

## AVISO DE DISPENSA DE LICITAÇÃO – DISPENSA DE LICITAÇÃO Nº 36/2026

<b>UASG</b>	:	925208
<b>Contratante</b>	:	SMS – Coordenadoria Regional de Saúde Sudeste
<b>Objeto</b>	:	Contratação de empresa especializada para o fornecimento de material e mão de obra para SUBSTITUIÇÃO de policarbonato alveolar espessura de 10 mm, cor fumê, em 02 (duas) coberturas, incluindo pintura epóxi em estrutura metálica existente e acessórios para fixação, bem como demais condições para a completa execução dos serviços
<b>Processo SEI nº</b>	:	<b>6018.2026/0035750-7</b>
<b>Data e Horário de Início da Etapa de Lances</b>	:	<b>19/05/2026 as 8:00h</b>
<b>Preferência EPP/ ME/ Equiparadas</b>	:	Sim
<b>Regime de Execução</b>	:	Preço unitário
<b>E-mail de Contato</b>	:	<a href="mailto:suprimentos_sudeste@prefeitura.sp.gov.br">suprimentos_sudeste@prefeitura.sp.gov.br</a>
<b>Telefone de Contato</b>	:	(11) 2915-1857 (11) 2915-1861

Torna-se público que a CRS SUDESTE, realizará Dispensa Eletrônica, com critério de julgamento **menor preço unitário, na hipótese do art. 75, inciso II, nos termos da Lei n.º 14.133, de 1º de abril de 2021, Decreto nº 62.100 de 27 de dezembro de 2022 e da Instrução Normativa SEGES/ME nº 67, de 2021, e demais normas aplicáveis.**

### 1. OBJETO DA CONTRATAÇÃO DIRETA

Contratação de empresa especializada para o fornecimento de material e mão de obra para SUBSTITUIÇÃO de policarbonato alveolar espessura de 10 mm, cor fumê, em 02 (duas) coberturas, incluindo pintura epóxi em estrutura metálica existente e acessórios para fixação, bem como demais condições para a completa execução dos serviços

**Detalhamento da contratação em Termo de Referência anexo a este Aviso.**

- Havendo mais de um item, faculta-se ao fornecedor a participação em quantos forem de seu interesse.

- **Havendo qualquer divergência entre o código cadastrado (CATMAT) e o descrito neste Aviso de Dispensa de Licitação, prevalece o descrito neste aviso/Termo de referência.**

- O critério de julgamento adotado será o **menor preço unitário**, observadas as exigências contidas neste aviso e seus Anexos quanto às especificações do objeto.

## 2. PARTICIPAÇÃO NA DISPENSA ELETRÔNICA

2.1 A participação na presente dispensa eletrônica ocorrerá por meio do Sistema de Dispensa Eletrônica, ferramenta informatizada integrante do Sistema de Compras do Governo Federal – [Compras.gov.br](http://Compras.gov.br), disponível no Portal de Compras do Governo Federal, no endereço eletrônico [www.gov.br/compras](http://www.gov.br/compras).

2.2 O fornecedor é o responsável por qualquer transação efetuada diretamente ou por seu representante no Sistema de Dispensa Eletrônica, não cabendo ao provedor do Sistema ou ao órgão entidade promotor do procedimento a responsabilidade por eventuais danos decorrentes de uso indevido da senha, ainda que por terceiros não autorizados.

2.3 Não poderão participar desta dispensa de licitação os fornecedores:

2.3.1 que não atendam às condições deste Aviso de Dispensa de Licitação e seu(s) anexo(s);

2.3.2 estrangeiros que não tenham representação legal no Brasil com poderes expressos para receber citação e responder administrativa ou judicialmente;

2.3.3 que se enquadrem nas seguintes vedações:

2.3.3.1 autor do anteprojeto, do projeto básico ou do projeto executivo, pessoa física ou jurídica, quando a contratação versar sobre obra, serviços ou fornecimento de bens a ele relacionados;

2.3.3.2 empresa, isoladamente ou em consórcio, responsável pela elaboração do projeto básico ou do projeto executivo, ou empresa da qual o autor do projeto seja dirigente, gerente, controlador, acionista ou detentor de mais de 5% (cinco por cento) do capital com direito a voto, responsável técnico ou subcontratado, quando a contratação versar sobre obra, serviços ou fornecimento de bens a ela necessários;

2.3.3.3 pessoa física ou jurídica que se encontre, ao tempo da contratação, impossibilitada de contratar em decorrência de sanção que lhe foi imposta;

2.3.3.4 aquele que mantenha vínculo de natureza técnica, comercial, econômica, financeira, trabalhista ou civil com dirigente do órgão ou entidade contratante ou com agente público que desempenhe função na licitação ou atue na fiscalização ou na gestão do contrato, ou que deles seja cônjuge, companheiro ou parente em linha reta, colateral ou por afinidade, até o terceiro grau;

2.3.3.5 empresas controladoras, controladas ou coligadas, nos termos da [Lei nº 6.404, de 15 de dezembro de 1976](#), concorrendo entre si;

2.3.3.6 pessoa física ou jurídica que, nos 5 (cinco) anos anteriores à divulgação do aviso, tenha sido condenada judicialmente, com trânsito em julgado, por exploração de trabalho infantil, por submissão de trabalhadores a condições análogas às de escravo ou por contratação de adolescentes

nos casos vedados pela legislação trabalhista.

2.3.3.7 Equiparam-se aos autores do projeto as empresas integrantes do mesmo grupo econômico;

2.3.3.8 Aplica-se também ao fornecedor que atue em substituição a outra pessoa, física ou jurídica, com o intuito de burlar a efetividade da sanção a ela aplicada, inclusive a sua controladora, controlada ou coligada, desde que devidamente comprovado o ilícito ou a utilização fraudulenta da personalidade jurídica do fornecedor;

2.4 Não poderá participar, direta ou indiretamente, da dispensa eletrônica ou da execução do contrato agente público do órgão ou entidade contratante, devendo ser observadas as situações que possam configurar conflito de interesses no exercício ou após o exercício do cargo ou emprego, nos termos da legislação que disciplina a matéria, conforme [§ 1º do art. 9º da Lei n.º 14.133, de 2021](#).

### **3 INGRESSO NA DISPENSA ELETRÔNICA E CADASTRAMENTO DA PROPOSTA INICIAL**

3.1 O ingresso do fornecedor na disputa da dispensa eletrônica ocorrerá com o cadastramento de sua proposta inicial, na forma deste item.

3.2 O fornecedor interessado, após a divulgação do Aviso de Dispensa de Licitação, encaminhará, exclusivamente por meio do Sistema de Dispensa Eletrônica, a proposta com a descrição do objeto ofertado, a marca do produto, quando for o caso, e o preço ou o desconto, até a data e o horário estabelecidos para abertura do procedimento.

3.3 Todas as especificações do objeto contidas na proposta, em especial o preço ou o desconto ofertado, vinculam a Contratada.

3.4 Nos valores propostos estarão inclusos todos os custos operacionais, encargos previdenciários, trabalhistas, tributários, comerciais, frete e quaisquer outros que incidam direta ou indiretamente na execução do objeto;

3.4.1 A proposta deverá conter declaração de que compreende a integralidade dos custos para atendimento dos direitos trabalhistas assegurados na Constituição Federal, nas leis trabalhistas, nas normas infralegais, nas convenções coletivas de trabalho e nos termos de ajustamento de conduta vigentes na data de entrega das propostas.

3.4.2 Os preços ofertados, tanto na proposta inicial, quanto na etapa de lances, serão de exclusiva responsabilidade do fornecedor, não lhe assistindo o direito de pleitear qualquer alteração, sob alegação de erro, omissão ou qualquer outro pretexto.

3.5 Se o regime tributário da empresa implicar o recolhimento de tributos em percentuais variáveis, a cotação adequada será aquela correspondente à média dos efetivos recolhimentos da empresa nos últimos doze meses.

3.6 Independentemente do percentual do tributo que constar da planilha, no pagamento serão retidos na fonte os percentuais estabelecidos pela legislação vigente.

3.7 A apresentação das propostas implica obrigatoriedade do cumprimento das disposições nelas contidas, em conformidade com o que dispõe o Termo de Referência, assumindo o proponente o compromisso de executar os serviços nos seus termos, bem como de fornecer os materiais, equipamentos, ferramentas e utensílios necessários, em quantidades e qualidades adequadas à perfeita execução contratual, promovendo, quando requerido, sua substituição.

3.8 No cadastramento da proposta inicial, o fornecedor deverá, também, assinalar Termo de Aceitação, em campo próprio do sistema eletrônico, relativo às seguintes declarações:

3.8.1 que inexistem fatos impeditivos para sua habilitação no certame, ciente da obrigatoriedade de declarar ocorrências posteriores;

3.8.2 que está ciente e concorda com as condições contidas no Aviso de de Dispensa de Licitação e seus anexos;

3.8.3 que se responsabiliza pelas transações que forem efetuadas no sistema, assumindo-as como firmes e verdadeiras;

3.8.4 que cumpre as exigências de reserva de cargos para pessoa com deficiência e para reabilitado da Previdência Social, de que trata [o art. 93 da Lei nº 8.213/91](#).

3.8.5 que não emprega menor de 18 anos em trabalho noturno, perigoso ou insalubre e não emprega menor de 16 anos, salvo menor, a partir de 14 anos, na condição de aprendiz, nos termos do [artigo 7º, XXXIII, da Constituição](#);

3.9 O fornecedor enquadrado como microempresa, empresa de pequeno porte deverá declarar, ainda, em campo próprio do sistema eletrônico, que cumpre os requisitos estabelecidos no [artigo 3º da Lei Complementar nº 123, de 2006](#), estando apto a usufruir do tratamento favorecido estabelecido em seus arts. 42 a 49, observado o disposto nos §§1º ao 3º do art. 4º, da Lei n.º 14.133, de 2021.

## **4 FASE DE LANCES**

4.1 A partir da data e horário estabelecidos neste Aviso de Dispensa de Licitação, a sessão pública será automaticamente aberta pelo sistema para o envio de lances públicos e sucessivos, exclusivamente por meio do sistema eletrônico, sendo encerrado no horário de finalização de lances também já previsto neste aviso.

4.2 Iniciada a etapa competitiva, os fornecedores deverão encaminhar lances exclusivamente por meio de sistema eletrônico, sendo imediatamente informados do seu recebimento e do valor consignado no registro.

### **4.2.1 O lance deverá ser ofertado pelo valor unitário do item.**

4.3 O fornecedor somente poderá oferecer valor inferior ou maior percentual de desconto em relação ao último lance por ele ofertado e registrado pelo sistema.

4.3.1 O fornecedor poderá oferecer lances sucessivos iguais ou superiores ao lance que esteja vencendo o certame, desde que inferiores ao menor por ele ofertado e registrado pelo sistema, sendo tais lances definidos como “lances intermediários” para os fins deste Aviso de Dispensa de Licitação.

4.3.2 O intervalo mínimo de diferença de valores ou percentuais entre os lances, que incidirá tanto em relação aos lances intermediários quanto em relação ao que cobrir a melhor oferta é o cadastrado em Dispensa em

Comprasgov.

4.4 Havendo lances iguais ao menor já ofertado, prevalecerá aquele que for recebido e registrado primeiro no sistema.

4.5 Caso o fornecedor não apresente lances, concorrerá com o valor de sua proposta.

4.6 Durante o procedimento, os fornecedores serão informados, em tempo real, do valor do menor lance ou do maior desconto registrado, vedada a identificação do fornecedor.

4.7 Imediatamente após o término do prazo estabelecido para a fase de lances, haverá o seu encerramento, com o ordenamento e divulgação dos lances, pelo sistema, em ordem crescente de classificação.

4.7.1 O encerramento da fase de lances ocorrerá de forma automática pontualmente no horário indicado, sem qualquer possibilidade de prorrogação e não havendo tempo aleatório ou mecanismo similar.

## **5 JULGAMENTO DAS PROPOSTAS DE PREÇO**

5.1 Encerrada a fase de lances, será verificada a conformidade da proposta classificada em primeiro lugar quanto à adequação do objeto e à compatibilidade do preço em relação ao estipulado para a contratação.

5.2 No caso de o preço da proposta do primeiro colocado estar acima do preço máximo definido para a contratação, poderá haver a negociação de condições mais vantajosas.

5.2.1 Neste caso, será encaminhada contraproposta ao fornecedor que tenha apresentado o melhor preço, para que seja obtida a melhor proposta com preço compatível ao estipulado pela Administração.

5.2.2 A negociação poderá ser feita com os demais fornecedores classificados, exclusivamente por meio do sistema, respeitada a ordem de classificação, quando o primeiro colocado, mesmo após a negociação, for desclassificado em razão de sua proposta permanecer acima do preço máximo definido para a contratação.

5.3 Em qualquer caso, concluída a negociação, se houver, o resultado será registrado no relatório do procedimento da dispensa eletrônica, devendo esta ser anexada aos autos do processo de contratação.

5.4 Constatada a compatibilidade entre o valor da proposta e o estipulado para a contratação, será solicitada ao fornecedor a adequação da proposta ao valor negociado, assim como o catálogo/ folder (apresentar original, cópia simples de catálogo comercial ou ficha técnica que contenham descrição detalhada do material ofertado) e outros documentos que forem necessários.

5.5 Para o envio da proposta e do catálogo / folder, será concedido o prazo de 2 (duas) horas. Havendo necessidade de prorrogação esta será avaliada e concedida ou não pelo servidor designado à condução da Dispensa de Licitação.

5.6 A aceitabilidade da proposta está condicionada a manifestação da área requisitante que está de acordo com o item ofertado pela empresa.

5.7 O prazo de validade da proposta não será inferior a 60 (sessenta) dias, a contar da data de sua apresentação.

5.8 Será desclassificada a proposta vencedora que:

5.8.1 Contiver vícios insanáveis;

5.8.2 Não obedecer às especificações técnicas pormenorizadas neste aviso ou em seus anexos;

5.8.3 Apresentar preços inexequíveis ou permanecerem acima do preço máximo definido para a contratação após a negociação;

5.8.4 Não demonstrar sua exequibilidade, quando exigido pela Administração;

5.8.5 Apresentar desconformidade com quaisquer outras exigências deste aviso ou seus anexos, desde que insanável.

5.9 Quando o fornecedor não conseguir comprovar que possui ou possuirá recursos suficientes para executar a contento o objeto, será considerada inexequível a proposta de preços ou menor lance que:

5.9.1 for insuficiente para a cobertura dos custos da contratação, apresente preços global ou unitários simbólicos, irrisórios ou de valor zero, incompatíveis com os preços dos insumos e salários de mercado, acrescidos dos respectivos encargos, ainda que o ato convocatório da dispensa não tenha estabelecido limites mínimos, exceto quando se referirem a materiais e instalações de propriedade do próprio fornecedor, para os quais ele renuncie a parcela ou à totalidade da remuneração.

5.9.2 apresentar um ou mais valores da planilha de custo que sejam inferiores àqueles fixados em instrumentos de caráter normativo obrigatório, tais como leis, medidas provisórias e convenções coletivas de trabalho vigentes.

5.10 Se houver indícios de inexequibilidade da proposta de preço, ou em caso da necessidade de esclarecimentos complementares, poderão ser efetuadas diligências, para que o fornecedor comprove a exequibilidade da proposta.

5.11 Erros no preenchimento da planilha não constituem motivo para a desclassificação da proposta. A planilha poderá ser ajustada pelo fornecedor, no prazo indicado pelo sistema, desde que não haja majoração do preço.

5.11.1 O ajuste de que trata este dispositivo se limita a sanar erros ou falhas que não alterem a substância das propostas;

5.11.2 Considera-se erro no preenchimento da planilha passível de correção a indicação de recolhimento de impostos e contribuições na forma do Simples Nacional, quando não cabível esse regime.

5.12 Para fins de análise da proposta quanto ao cumprimento das especificações do objeto, poderá ser colhida a manifestação escrita do setor requisitante do serviço ou da área especializadano objeto.

5.13 Havendo a necessidade da manifestação do setor requisitante para a aceitabilidade ou não do objeto ofertado, sessão será interrompida / suspensa informando-se no “chat” a nova data e horário para a sua continuidade.

5.14 Se a proposta ou lance vencedor for desclassificado, será examinada a proposta ou lance subsequente, e, assim sucessivamente, na ordem de classificação.

5.15 Encerrada a análise quanto à aceitação da proposta, será iniciada a fase de habilitação, observado o disposto neste Aviso de Dispensa de Licitação.

## 6 HABILITAÇÃO

6.1 Os documentos a serem exigidos para fins de habilitação constam do **ANEXO I – DOCUMENTAÇÃO EXIGIDA PARA HABILITAÇÃO** deste aviso e serão solicitados do fornecedor mais bem classificado na fase de lances.

6.2 Como condição prévia ao exame da documentação de habilitação do fornecedor detentor da proposta classificada em primeiro lugar, será verificado o eventual descumprimento das condições de participação, especialmente quanto à existência de sanção que impeça a participação no processo de contratação direta ou a futura contratação, mediante a consulta aos seguintes cadastros:

- a) SICAF;
- b) Cadastro Nacional de Condenações Cíveis por Atos de Improbidade Administrativa, mantido pelo Conselho Nacional de Justiça – CNJ, no endereço eletrônico [www.cnj.jus.br/improbidade\\_adm/consultar\\_requerido.php](http://www.cnj.jus.br/improbidade_adm/consultar_requerido.php)
- c) Cadastro Nacional das Empresas Inidôneas e Suspensas – CEIS, no endereço eletrônico <https://www.portaltransparencia.gov.br/sancoes/ceis>
- d) Portal de Sanções Administrativas, no endereço eletrônico [https://www.bec.sp.gov.br/Sancoes\\_ui.aspx/sancoes.aspx](https://www.bec.sp.gov.br/Sancoes_ui.aspx/sancoes.aspx)
- e) Rol de Empresas Punidas, disponível no endereço eletrônico [http://www.prefeitura.sp.gov.br/cidade/secretarias/gestao/suprimentos\\_e\\_servicos/empresas\\_punidas/index.php?p=9255](http://www.prefeitura.sp.gov.br/cidade/secretarias/gestao/suprimentos_e_servicos/empresas_punidas/index.php?p=9255)
- f) Cadastro Nacional de Empresas Punidas (CNEP), disponível no endereço eletrônico <https://www.portaltransparencia.gov.br/sancoes/cnep>
- g) As consultas referentes aos subitens b) e c) poderão ser efetuadas através: <https://certidoes-apf.apps.tcu.gov.br>

6.2.1 A consulta aos cadastros será realizada em nome da empresa fornecedora, que prevê, dentre as sanções impostas ao responsável pela prática de ato de improbidade administrativa, a proibição de contratar com o Poder Público, inclusive por intermédio de pessoa jurídica da qual seja sócio majoritário.

6.2.2 Caso conste na Consulta de Situação do Fornecedor a existência de Ocorrências Impeditivas Indiretas, o gestor diligenciará para verificar se houve fraude por parte das empresas apontadas no respectivo Relatório.

6.2.3 A tentativa de burla será verificada por meio dos vínculos societários, linhas de fornecimento similares, dentre outros.

Constatada a existência de sanção, o fornecedor será considerado inabilitado,

por falta de condição de participação.

6.3 Caso atendidas as condições de participação, a habilitação dos fornecedores será verificada por meio do SICAF, nos documentos por ele abrangidos.

6.3.1 É dever do fornecedor atualizar previamente as comprovações constantes do SICAF para que estejam vigentes na data da abertura da sessão pública, ou encaminhar, quando solicitado, a respectiva documentação atualizada.

6.3.2 O descumprimento do subitem acima implicará a inabilitação do fornecedor, exceto se a consulta aos sítios eletrônicos oficiais emissores de certidões lograr êxito em encontrar a(s) certidão(ões) válida(s).

6.4 Na hipótese de necessidade de envio de documentos complementares, indispensáveis à confirmação dos já apresentados para a habilitação, ou de documentos não constantes do SICAF, o fornecedor será convocado a encaminhá-los, em formato digital, por meio do sistema, no prazo de 02 (duas) horas, prorrogável por até 2 (duas) horas, sob pena de inabilitação.

6.5 Somente haverá a necessidade de comprovação do preenchimento de requisitos mediante apresentação dos documentos originais não-digitais quando houver dúvida em relação à integridade do documento digital.

6.6 Não serão aceitos documentos de habilitação com indicação de CNPJ diferentes, salvo aqueles legalmente permitidos.

6.7 Se o fornecedor for a matriz, todos os documentos deverão estar em nome da matriz, e se o fornecedor for a filial, todos os documentos deverão estar em nome da filial, exceto para atestados de capacidade técnica, e no caso daqueles documentos que, pela própria natureza, comprovadamente, forem emitidos somente em nome da matriz.

6.8 Serão aceitos registros de CNPJ de licitante matriz e filial com diferenças de números de documentos pertinentes ao CND e ao CRF/FGTS, quando for comprovada a centralização do recolhimento dessas contribuições.

6.9 O fornecedor provisoriamente vencedor em um item, que estiver concorrendo em outro item, ficará obrigado a comprovar os requisitos de habilitação cumulativamente, isto é, somando as exigências do item em que venceu às do item em que estiver concorrendo, e assim sucessivamente, sob pena de inabilitação, além da aplicação das sanções cabíveis.

6.9.1 Não havendo a comprovação cumulativa dos requisitos de habilitação, a inabilitação recairá sobre o(s) item(ns) de menor(es) valor(es) cuja retirada(s) seja(m) suficiente(s) para a habilitação do fornecedor nos remanescentes.

6.9.2 Será inabilitado o fornecedor que não comprovar sua habilitação, seja por não apresentar quaisquer dos documentos exigidos, ou apresentá-los em desacordo com o estabelecido neste Aviso de Dispensa de Licitação

6.9.3 Na hipótese de o fornecedor não atender às exigências para a habilitação, o órgão ou entidade examinará a proposta subsequente, e assim sucessivamente, na ordem de classificação, até a apuração de uma proposta que atenda às especificações do objeto e as condições de habilitação.

6.10 Todos os documentos devem estar com seu prazo de validade em vigor. Se este prazo não constar de cláusula específica deste edital, do próprio documento ou de lei específica, será considerado o prazo de validade de 06 (seis) meses, a contar da data de sua expedição.

6.11 Constatado o atendimento às exigências de habilitação, o fornecedor será habilitado.

6.12 Os autos seguirão para a Autoridade Competente, que a seu critério adjudicará e homologará o certame.

## **7 CONTRATAÇÃO – PAGAMENTO**

7.1 Após a homologação e adjudicação, caso se conclua pela contratação, será emitido a Nota de Empenho ou Termo de Contrato.

7.2 O adjudicatário terá o prazo de até 05 (cinco) dias úteis, contados a partir do primeiro dia útil seguinte a sua convocação em Diário Oficial do Município, para assinar o Termo de Contrato ou aceitar Nota de Empenho, sob pena de decair o direito à contratação, sem prejuízo das sanções previstas neste Aviso de Dispensa de Licitação.

7.3 Alternativamente à convocação em diário oficial do município para comparecer perante o órgão ou entidade para a assinatura do Termo de Contrato, a Administração **poderá** encaminhá-lo para assinatura, por meio eletrônico, para que seja assinado e devolvido no prazo de até 05 (cinco) dias, contados a partir do primeiro dia útil seguinte do seu envio.

**7.4 Nos termos do Decreto Municipal nº 62.100/2022, no artigo 150, a intimação de quaisquer atos relativos a procedimentos licitatórios, no contrato em execução e eventuais penalidades, serão sempre feitas mediante publicação no Diário Oficial do Município, e ficará a cargo do interessado a consulta diária, salvo se o interessado dele tiver tomado ciência diretamente.**

7.4.1 O prazo previsto no subitem 7.2 e 7.3 poderá ser prorrogado, por igual período, por solicitação justificada do adjudicatário e aceita pela Administração.

7.5 O Aceite da Nota de Empenho, emitida ao fornecedor adjudicado, implica o reconhecimento de que:

7.5.1 referida Nota está substituindo o contrato, aplicando-se à relação de negócios ali estabelecida as disposições da Lei nº 14.133, de 2021;

7.5.2 a contratada se vincula à sua proposta e às previsões contidas no Aviso de Dispensa de Licitação Direta e seus anexos;

7.5.3 a contratada reconhece que as hipóteses de rescisão são aquelas previstas nos artigos 137 e 138 da Lei nº 14.133, de 2021 e reconhece os direitos da Administração previstos nos artigos 137 a 139 da mesma Lei.

7.6 O prazo da entrega ou de vigência da contratação é o estabelecido no Termo de Referência.

7.7 Na assinatura do contrato ou do instrumento equivalente será exigida a comprovação das condições de habilitação e contratação consignadas neste aviso, que deverão ser mantidas pelo fornecedor durante a vigência do contrato.

7.6 O pagamento será processado em parcela única, em 30 (trinta) dias, a contar do dia seguinte da entrega da documentação pela contratada, nos termos da Portaria SF nº 275, de 05 de setembro de 2024, desde que atestada como a “Contento” pelo fiscal do contrato, através de depósito bancário, obrigatoriamente no Banco do Brasil, conforme Decreto nº 51.197/2010, publicado no DOC do dia 22 de janeiro de 2010, exceto nos casos constantes na PORTARIA SECRETARIA MUNICIPAL DA FAZENDA - SF Nº 9 DE 12 DE JANEIRO DE 2021

7.7 A nota fiscal deverá conter o mesmo CNPJ constante no campo “Credor”.

7.8 Caso a empresa seja optante do Simples Nacional, a empresa deverá juntamente com a NotaFiscal apresentar a última Guia e o Comprovante de pagamento, assim como a consulta da opção através do site: <http://www8.receita.fazenda.gov.br/SIMPLESNACIONAL/aplicacoes.aspx?id=21>

7.9 A administração irá realizar a pesquisa no Cadastro Informativo Municipal - CADIN MUNICIPAL e a existência de registro no CADIN MUNICIPAL impede os órgãos e entidades da Administração Municipal de realizarem o pagamento.

7.10 Entende-se de natureza eventual àquela originária de até duas prestações de serviços ou fornecimento no período dos últimos doze meses.

7.11 Será aplicada compensação financeira, nos termos da Portaria SF nº 05, de 05 de janeiro de 2012, quando houver atraso no pagamento dos valores devidos, por culpa exclusiva da Contratante, observada a necessidade de se apurar a responsabilidade do servidor que deu causa ao atraso no pagamento, nos termos legais.

7.12 I - Os prestadores de serviço e fornecedores de bens deverão emitir as notas fiscais, as faturas, os boletos, os recibos, ou outros documentos de cobrança com observância das regras de retenção previstas na Instrução Normativa RFB nº 1.234, de 2012 e suas alterações, em especial a Instrução Normativa RFB nº 1.245, de 26 de junho de 2023

7.13 II - O descumprimento do disposto acima não impedirá que os órgãos e entidades referidos no artigo 1º deste decreto efetuem a retenção do Imposto de Renda nos termos da Instrução Normativa RFB nº 1.234, de 2012 e suas alterações, em especial a Instrução Normativa RFB nº 1.245, de 26 de junho de 2023

7.14 III - As pessoas jurídicas amparadas por isenção, não incidência ou alíquota zero devem informar essa condição no documento fiscal, inclusive o enquadramento legal sob pena de, se não o fizerem, sujeitarem-se à retenção do IR sobre o valor total do documento fiscal, no percentual total correspondente à natureza do bem ou serviço.

7.15 Quaisquer pagamentos não isentarão a Contratada das responsabilidades contratuais, nem implicarão na aceitação do material.

## **8 INFRAÇÕES E SANÇÕES ADMINISTRATIVAS**

8.1 São aplicáveis as sanções e procedimentos previstos no Título IV, Capítulo I da Lei Federal nº 14.133/21 e Seção XI do Decreto Municipal nº 62.100/22.

8.2 As penalidades só deixarão de ser aplicadas nas seguintes hipóteses:

a) comprovação, anexada aos autos, da ocorrência de força maior impeditiva do cumprimento da obrigação; e/ou,

b) manifestação da unidade requisitante, informando que o ocorrido derivou de fatos imputáveis exclusivamente à Administração.

8.3 Ocorrendo recusa da adjudicatária em retirar/receber a nota de empenho, dentro do prazo estabelecido neste Edital, sem justificativa aceita pela Administração, garantido o direito prévio de citação e da ampla defesa, serão aplicadas:

a) Multa no valor de 20% (vinte por cento) do valor do ajuste se firmado fosse;

b) Pena de impedimento de licitar e contratar pelo prazo de até 3 (três) anos com a Administração Pública, a critério da Prefeitura;

8.4 Incidirá nas mesmas penas previstas neste subitem a empresa que estiver impedida de firmar o ajuste pela não apresentação dos documentos necessários para tanto.

8.5 À licitante que ensejar o retardamento da execução do certame, inclusive em razão de comportamento inadequado de seus representantes, deixar de entregar ou apresentar documentação falsa exigida neste edital/aviso, não manter a proposta/lance, comportar-se de modo inidôneo, fizer declaração falsa ou cometer fraude fiscal, se microempresa ou pequena empresa não regularizar a documentação fiscal no prazo concedido para este fim, garantido o direito prévio de citação e da ampla defesa, serão aplicadas as penalidades referidas nas alíneas “a” e “b” do subitem 8.3 ou declaração de inidoneidade para licitar ou contratar, a depender da natureza e gravidade da infração cometida e peculiaridades do caso em concreto.

8.6 As penalidades poderão ainda ser aplicadas em outras hipóteses, nos termos da Lei, garantido o direito prévio de citação e da ampla defesa, sendo que com relação a multas serão aplicadas como segue:

a) Multa de 20% (vinte por cento) sobre o valor do ajuste, por inexecução total do objeto.

b) Multa de 20% (vinte por cento) sobre o valor da parcela inexecutada, por inexecução parcial do ajuste.

c) Multa de 1,0% (um por cento) sobre o valor do material não entregue por dia de atraso, inclusive nas hipóteses de fixação de prazo para substituição ou complementação, limitada a demora até o máximo de 19 (dezenove) dias do prazo fixado, após restará configurada inexecução do ajuste, parcial ou total a depender se o atraso se deu em parte ou no todo.

d) Multa de 5% (cinco por cento) sobre o valor do material entregue em desacordo com

as especificações do edital e do ajuste, sem prejuízo de sua substituição, no prazo estabelecido.

e) Multa de 2% (dois por cento) sobre o valor do ajuste, por descumprimento de qualquer das obrigações decorrentes do ajuste, não previstas nas demais disposições desta cláusula.

f) Multa de 20% (vinte por cento) sobre o valor do contrato, por rescisão do ajuste decorrente de culpa da Contratada.

8.7 As sanções são independentes e a aplicação de uma não exclui a das outras, quando cabíveis.

8.8 Acolhida a proposta de aplicação de penalidade, intimar-se-á o contratado, de forma eletrônica, a fim de garantir o contraditório e a ampla defesa no prazo estabelecido Seção XI do Decreto Municipal nº 62.100/22.

8.9 A sua defesa que deverá ser dirigido à CRS SUDESTE – Assessoria Jurídica, situada nesta na Rua Padre Marchetti, 557 - Ipiranga, protocolizado nos dias úteis, das 08:00 às 16:00 horas ou por meio eletrônico na forma indicada quando da notificação.

8.10 Caso a Contratante releve justificadamente a aplicação da multa ou de qualquer outra penalidade, essa tolerância não poderá ser considerada como modificadora de qualquer condição contratual, permanecendo em pleno vigor todas as condições deste Aviso de Dispensa de Licitação.

8.11 Os procedimentos de aplicação das penalidades de impedimento de licitar e contratar e de declaração de inidoneidade para licitar e contratar serão conduzidos por comissão, nos termos do artigo 158, “caput” e § 1º, da Lei Federal nº 14.133, de 2021.

8.12 São aplicáveis no que cabível for, inclusive, as sanções penais estabelecidas na Lei Federal nº 14.133/21.

8.13 Aplicada penalidade pecuniária e transcorrido o prazo recursal sem interposição de recurso ou denegado provimento ao recurso interposto, o valor correspondente deverá ser retido na nota de liquidação e pagamento.

8.14 Após a publicação do despacho que denegou provimento ao recurso ou o decurso do prazo sem interposição de recurso, não havendo tempo hábil para que seja respeitado o prazo legal para o pagamento, a retenção do valor da multa deverá ocorrer na próxima nota de liquidação e pagamento.

8.15 Não havendo mais pagamentos a serem efetuados, a multa deverá ser recolhida por meio de DAMSP.

8.16 Se a multa aplicada não for recolhida, a contratada será inscrita no Cadastro Informativo Municipal, nos termos do Decreto nº 47.096, de 21 de março de 2006, e encaminhado para inscrição em dívida ativa.

## **9 DAS DISPOSIÇÕES GERAIS**

9.1 No caso de todos os fornecedores restarem desclassificados ou inabilitados (procedimento fracassado), a Administração poderá:

9.1.1 republicar o presente aviso com uma nova data;

9.1.2 valer-se, para a contratação, de proposta obtida na pesquisa de preços que serviu de base ao procedimento, se houver, privilegiando-se os menores preços, sempre que possível, e desde que atendidas às condições de habilitação exigidas.

9.1.2.1. No caso do subitem anterior, a contratação será operacionalizada fora deste procedimento.

9.1.3 fixar prazo para que possa haver adequação das propostas ou da documentação de habilitação, conforme o caso.

9.2 As providências dos subitens 9.1.1 e 9.1.2 também poderão ser utilizadas se não houver o comparecimento de quaisquer fornecedores interessados (procedimento deserto).

9.3 Havendo a necessidade de realização de ato de qualquer natureza pelos fornecedores, cujo prazo não conste deste Aviso de Dispensa de Licitação, deverá ser atendido o prazo indicado pelo agente competente da Administração na respectiva notificação.

9.4 Caberá ao fornecedor acompanhar as operações, ficando responsável pelo ônus decorrente da perda do negócio diante da inobservância de quaisquer mensagens emitidas pela Administração ou de sua desconexão.

9.5 Não havendo expediente ou ocorrendo qualquer fato superveniente que impeça a realização do certame na data marcada, a sessão será automaticamente transferida para o primeiro dia útil subsequente, no mesmo horário anteriormente estabelecido, desde que não haja comunicação em contrário.

9.6 Os horários estabelecidos na divulgação deste procedimento e durante o envio de lances observarão o horário de Brasília-DF, inclusive para contagem de tempo e registro no Sistema e na documentação relativa ao procedimento.

9.7 No julgamento das propostas e da habilitação, a Administração poderá sanar erros ou falhas que não alterem a substância das propostas, dos documentos e sua validade jurídica, mediante despacho fundamentado, registrado em ata e acessível a todos, atribuindo-lhes validade e eficácia para fins de habilitação e classificação.

9.8 As normas disciplinadoras deste Aviso de Dispensa de Licitação serão sempre interpretadas em favor da ampliação da disputa entre os interessados, desde que não comprometam o interesse da Administração, o princípio da isonomia, a finalidade e a segurança da contratação.

9.9 Os fornecedores assumem todos os custos de preparação e apresentação de suas propostas e a Administração não será, em nenhum caso, responsável por esses custos, independentemente da condução ou do resultado do processo de contratação.

9.10 Em caso de divergência entre disposições deste Aviso de Dispensa de Licitação e de seus anexos ou demais peças que compõem o processo, prevalecerá as deste Aviso.

9.11 Da sessão pública será divulgado relatório no sistema eletrônico.

9.12 Para a execução deste objeto, nenhuma das partes poderá oferecer, dar ou se comprometer a dar a quem quer que seja, ou aceitar ou se comprometer a aceitar de quem quer que seja, tanto por conta própria quanto por intermédio de outrem, qualquer pagamento, doação, compensação, vantagens financeiras ou não financeiras ou benefícios de qualquer espécie que constituam prática ilegal ou de corrupção, seja de forma direta ou indireta quanto ao objeto deste contrato, ou de outra forma a ele não relacionada, devendo garantir, ainda, que seus prepostos e colaboradores ajam da mesma forma.

**9.13 Nos termos do Decreto Municipal nº 62.100/2022, no artigo 150, a intimação de quaisquer atos relativos a procedimentos licitatórios, no contrato em execução e eventuais penalidades, serão sempre feitas mediante publicação no Diário Oficial do Município, e ficará a cargo do interessado a consulta diária, salvo se o interessado dele tiver tomado ciência diretamente.**

9.14 Integram este Aviso de Dispensa de Licitação, para todos os fins e efeitos, os seguintes anexos:

- 9.14.1 ANEXO I – Documentação exigida para Habilitação
- 9.14.2 ANEXO II - Termo de Referência
- 9.14.3 ANEXO III – Proposta
- 9.14.4 ANEXO IV - Modelo de Declarações

## **ANEXO I – DOCUMENTAÇÃO EXIGIDA PARA HABILITAÇÃO**

As exigências de habilitação a serem atendidas pelo fornecedor são aquelas discriminadas nos itens a seguir:

### **1. DOCUMENTAÇÃO ENVIADA PELO FORNECEDOR**

1	Prova de inscrição no Cadastro Nacional de Pessoa Jurídica (CNPJ);	<a href="https://solucoes.receita.fazenda.gov.br/Servicos/cnpjreva/Cnpjreva_Solicitacao.asp">https://solucoes.receita.fazenda.gov.br/Servicos/cnpjreva/Cnpjreva_Solicitacao.asp</a>
2	Cópia do Contrato Social	
3	Prova de inscrição no cadastro de contribuintes municipal, se houver, relativo ao domicílio ou sede do licitante, pertinente ao seu ramo de atividade e compatível com o objeto contratual;	Municipal (específico para o Município de SP): <a href="https://ccm.prefeitura.sp.gov.br/login/contribuente?tipo=F">https://ccm.prefeitura.sp.gov.br/login/contribuente?tipo=F</a> Estadual: <a href="http://www.sintegra.gov.br/">http://www.sintegra.gov.br/</a>
4	Prova de regularidade para com a Fazenda Federal, Estadual e Municipal do domicílio ou sede do licitante, ou outra equivalente, na forma da lei;	Federal: <a href="https://solucoes.receita.fazenda.gov.br/Servicos/CertidaoInernet/PJ/emitir/">https://solucoes.receita.fazenda.gov.br/Servicos/CertidaoInernet/PJ/emitir/</a> Estadual (específico para o Estado de São Paulo): <a href="https://www.dividaativa.pge.sp.gov.br/sc/pages/crda/emitirCrda.jsf?param=31256">https://www.dividaativa.pge.sp.gov.br/sc/pages/crda/emitirCrda.jsf?param=31256</a>

		<p>IPTU(específicoparaoMunicípiodeSãoPaulo):  <a href="https://duc.prefeitura.sp.gov.br/certidoes/forms_anonimo/frmConsultaEmissaoCertificado.aspx">https://duc.prefeitura.sp.gov.br/certidoes/forms_anonimo/frmConsultaEmissaoCertificado.aspx</a></p> <p>CTM(específicoparaoMunicípiodeSãoPaulo):  <a href="https://duc.prefeitura.sp.gov.br/certidoes/forms_anonimo/frmConsultaEmissaoCertificado.aspx">https://duc.prefeitura.sp.gov.br/certidoes/forms_anonimo/frmConsultaEmissaoCertificado.aspx</a></p>
5	<p>Prova de regularidade relativa à Seguridade Social e ao Fundo de Garantia por Tempo de Serviço (FGTS), demonstrando situação regular no cumprimento dos encargos sociais instituídos por lei;</p>	<p><a href="https://consulta-crf.caixa.gov.br/consultacrf/pages/consultaEmpregador.jsf">https://consulta-crf.caixa.gov.br/consultacrf/pages/consultaEmpregador.jsf</a></p>
6	<p>Prova de inexistência de débitos inadimplidos perante a Justiça do Trabalho, mediante a apresentação de certidão negativa;</p>	<p><a href="https://www.tst.jus.br/certidao1">https://www.tst.jus.br/certidao1</a></p>
7	<p>Outros Documentos            Declarações - Anexo IV – O ENVIO DO ANEXO IV OBRIGATÓRIO PARA AS EMPRESAS QUE APRESENTAREM O MODELO PRÓPRIO DE PROPOSTA</p> <p>Caso a empresa apresente a PROPOSTA modelo de acordo com o Anexo III, não será necessário o envio do Anexo IV.</p>	<p>a) Declaração de que não emprega menor de 18 anos em trabalho noturno, perigoso ou insalubre e não emprega menor de 16 anos, salvo na condição de aprendiz, a partir de 14 anos, sob as penas da Lei, conforme o disposto no artigo 7º, inciso XXXIII da Constituição Federal e inciso VI do art. 68 da Lei Federal nº 14.133/21</p> <p>b) Declaração de inexistência de fato superveniente impeditivo de sua habilitação inclusive condenação judicial na proibição de contratar com o Poder Público ou receber benefícios ou incentivos fiscais ou creditícios, transitada em julgada ou não desafiada por recurso com efeito suspensivo, por ato de improbidade administrativa, estando ciente da obrigatoriedade de declarar ocorrências posteriores.</p> <p>c) Declaração de que a licitante não possui sanções vigentes previstas no inciso III do art. 156 da Lei Federal nº 14.133/21, no âmbito da Administração Pública Direta e indireta do Município de São Paulo e no inciso IV do mesmo artigo, no âmbito de quaisquer entes federativos.</p> <p>d) Em se tratando de ME e EPP, declaração de observância e atendimento aos parágrafos §1º, §2º, §3º do art. 4º da Lei Federal nº 14.133/21, que cumpre os requisitos estabelecidos no art. 3º da Lei Complementar nº 123, de 2006, estando apto a usufruir do tratamento estabelecido</p>

		em seus arts. 42 a 49.
		<p>e) Declaração e que suas propostas econômicas compreendem a integralidade dos custos para atendimento dos direitos trabalhistas assegurados na CF/88, leis trabalhistas, nas normas infralegais, nas convenções coletivas de trabalho e nos termos de ajustamento de conduta vigentes na data de entrega das propostas, sob</p>
		<p>pena de desclassificação.</p> <p>f) Declaração arcar fiel e regularmente com todas as obrigações trabalhistas relacionadas aos empregados que participem da execução do objeto contratual, na hipótese de contrato de prestação de serviços;</p> <p>g) Declaração que para a execução deste contrato, nenhuma das partes poderá oferecer, dar ou se comprometer a dar a quem quer que seja, ou aceitar ou se comprometer a aceitar de quem quer que seja, tanto por conta própria quanto por intermédio de outrem, qualquer pagamento, doação, compensação, vantagens financeiras ou não financeiras ou benefícios de qualquer espécie que constituam prática ilegal ou de corrupção, seja de forma direta ou indireta quanto ao objeto deste contrato, ou de outra forma a ele não relacionada, devendo garantir, ainda, que seus prepostos e colaboradores ajam da mesma forma";</p>
08	Proposta	Anexo I

1.1 Serão aceitas como prova de regularidade, certidões positivas com efeito de negativas;

1.1.1 Todos os documentos devem estar com seu prazo de validade em vigor. Se este prazo não constar de cláusula específica deste edital, do próprio documento ou de lei específica, será considerado o prazo de validade de 06 (seis) meses, a contar da data de sua expedição.

1.2 As declarações supra deverão ser elaboradas em papel timbrado e subscritas pelo representante legal da licitante, sendo recomendada a utilização do modelo constante no ANEXO IV, facultando-se a elaboração de declarações individualizadas.

1.3 Todo e qualquer documento apresentado em língua estrangeira deverá estar acompanhado da respectiva tradução para o idioma pátrio, feita por tradutor público juramentado.

## 2. DOCUMENTAÇÃO CONSULTADA PELO PREGOEIRO / EQUIPE DE APOIO.

Nº	SICAF	Consulta a Situação do Fornecedor e Ocorrências Impeditivas Vigentes
1	RegularidadedoCADIN Municipal(Cadastro Informativo Municipal)	<a href="http://www3.prefeitura.sp.gov.br/cadin/Pesq_Deb.aspx">http://www3.prefeitura.sp.gov.br/cadin/Pesq_Deb.aspx</a>
2	A empresa apresenta restrição para licitar e/ou contratar como Administração Pública? (suspensa, impedida, inidônea):	<p>ApenadosPMSP: <a href="https://www.prefeitura.sp.gov.br/cidade/secretarias/gestao/coordenadoria_de_bens_e_servicoscobes/empresas_punidas/index.php">https://www.prefeitura.sp.gov.br/cidade/secretarias/gestao/coordenadoria_de_bens_e_servicoscobes/empresas_punidas/index.php</a></p> <p>ApenadosEstadodeSãoPaulo: <a href="https://www.bec.sp.gov.br/sancoes_ui/asp/sancoes.aspx">https://www.bec.sp.gov.br/sancoes_ui/asp/sancoes.aspx</a></p> <p>Federais:</p> <p>SICAF (Sistema de Cadastramento Unificado de Fornecedores): <a href="https://www3.comprasnet.gov.br/sicaf-web/public/pages/consultas/consultarRestricaoContratarAdministracaoPublica.jsf">https://www3.comprasnet.gov.br/sicaf-web/public/pages/consultas/consultarRestricaoContratarAdministracaoPublica.jsf</a></p> <p>CADICON (Cadastro Integrado de Condenações por Ilícitos Administrativos) – Lista de Inidôneos do Tribunal de Contas da União: <a href="https://contas.tcu.gov.br/ords/f?p=704144:1:100531912268695::::">https://contas.tcu.gov.br/ords/f?p=704144:1:100531912268695::::</a></p> <p>CEIS (Cadastro Nacional de Empresas Inidôneas e Suspensas) – Empresas e pessoas físicas impedidas de participar de licitações ou de celebrar contratos com a Administração, em todas as esferas e nos três Poderes. <a href="https://portaldatransparencia.gov.br/sancoes/consulta?ordenarPor=nomeSancionado&amp;direcao=asc">https://portaldatransparencia.gov.br/sancoes/consulta?ordenarPor=nomeSancionado&amp;direcao=asc</a></p> <p>Cadastro Nacional de Empresas Punidas (CNEP); <a href="https://portaldatransparencia.gov.br/sancoes/consulta?cadastro=2&amp;ordenarPor=nomeSancionado&amp;direcao=asc">https://portaldatransparencia.gov.br/sancoes/consulta?cadastro=2&amp;ordenarPor=nomeSancionado&amp;direcao=asc</a></p> <p>Cadastro Nacional de Condenações Cíveis por Atos de Improbidade Administrativa e Inelegibilidade (CNIA – CNJ). <a href="https://www.cnj.jus.br/improbidade_adm/consultar_requerido.php">https://www.cnj.jus.br/improbidade_adm/consultar_requerido.php</a></p>
3	CNIA (Cadastro Nacional de Condenações Cíveis por Ato de Improbidade Administrativa e Inelegibilidade)	<a href="https://www.cnj.jus.br/improbidade_adm/consultar_requerido.php">https://www.cnj.jus.br/improbidade_adm/consultar_requerido.php</a>

## 3. Havendo alguma restrição na comprovação da regularidade fiscal de microempresa



**SMS - Coordenadoria Regional de Saúde Sudeste**

**Endereço:** Rua Padre Marchetti, 557 – Ipiranga

**Telefone:** +55 11 2915-1857

(11) 2915-1861

**Email:** [suprimentos\\_sudeste@prefeitura.sp.gov.br](mailto:suprimentos_sudeste@prefeitura.sp.gov.br)

ou empresa de pequeno porte assim qualificada, bem como de cooperativa que preencha as condições estabelecidas no artigo 1º, §2º, do Decreto nº 56.475/2015, a sessão será suspensa, concedendo-se o prazo de 5 (cinco) dias úteis, prorrogável por igual período, para regularização, de forma a possibilitar, após tal prazo, sua retomada, nos termos do disposto no artigo 17 do Decreto nº 56.475/2015.

## **ANEXO II – TERMO DE REFERÊNCIA**

### **1. OBJETO DA CONTRATAÇÃO**

1.1. Contratação de empresa especializada para o fornecimento de material e mão de obra para SUBSTITUIÇÃO de policarbonato alveolar espessura de 10 mm, cor fumê, em 02 (duas) coberturas, incluindo pintura epóxi em estrutura metálica existente e acessórios para fixação, bem como demais condições para a completa execução dos serviços, conforme condições e exigências estabelecidas neste Termo de Referência, de acordo com as subdivisões na forma de itens que compõem este instrumento.

#### **1.2. Da Especificação do Material**

- 1.2.1. Chapa: Chapa policarbonato alveolar, com proteção UV em uma das faces.
- 1.2.2. Espessura: Mínimo de 10mm.
- 1.2.3. Tratamento UV: Proteção em uma das faces por coextrusão.
- 1.2.4. Gramatura: 1,30 a 1,70 kg/m<sup>2</sup> para 10mm.
- 1.2.5. Outros materiais: Kit de perfis de alumínio, fita micro perfurada e fita de alumínio para vedação de alvéolos gaxetas EPDM e silicone neutro.
- 1.2.6. Cor: Fumê.
- 1.2.7. Medidas aproximadas: Cobertura da Entrada Principal – Largura 500cm x Comprimento 170cm – Total: 8,50 m<sup>2</sup> / Cobertura da Entrada pelo Corredor – Largura 150cm x Comprimento 110cm – Total: 1,65 m<sup>2</sup>. Total das 2 coberturas: 10,15 m<sup>2</sup>.

#### **1.3. Das Especificações Técnicas**

- 1.3.1. Limpeza Técnica: Uso exclusivo de sabão neutro e água. É proibido o uso de produtos abrasivos ou à base de petróleo, que "derretem" ou trincam o policarbonato.
- 1.3.2. Vedação: Utilização de silicone de cura neutra ou gaxetas de EPDM. O silicone acético (comum) corrói o policarbonato.
- 1.3.3. Sentido dos Alvéolos: As chapas devem ser instaladas com os alvéolos na vertical ou no sentido do caimento, para evitar acúmulo de água condensada dentro da chapa.
- 1.3.4. Fitas de Vedação: Exigência de fita porosa (na parte baixa) e fita de alumínio (na parte alta) para permitir a "respiração" da chapa e evitar fungos (manchas pretas internas).
- 1.3.5. Segurança do Trabalho: Fornecer EPIs e EPCs, especialmente para trabalho em altura (NR-35).
- 1.3.6. Proteção UV: Garantir que o lado da chapa com proteção UV fique voltado para o sol.
- 1.3.7. Dilatação: Prever folgas nos furos de fixação, pois o policarbonato expande e contrai com o calor.

#### **1.4. Do Memorial Descritivo da Execução**

##### **1.4.1. Remoção e Descarte**

- 1.4.1.1. A contratada deverá realizar a remoção cuidadosa das chapas antigas, perfis e borrachas.
- 1.4.1.2. O descarte deve seguir as normas ambientais locais. O policarbonato é reciclável, não deve ir para lixo comum.

##### **1.4.2. Preparação da Estrutura**

- 1.4.2.1. Antes de instalar o material novo, a estrutura (aço ou alumínio) deve ser lixada, limpa

e receber nova pintura/tratamento anticorrosivo, considerando que instalar chapas novas sobre estrutura enferrujada condensa o serviço.

#### 1.4.3. Sistema de Fixação (Kit Alumínio)

1.4.3.1. Proibição: É vedada a fixação com parafusos perfurando a chapa diretamente sem o uso de perfis união de alumínio e gaxetas de borracha.

1.4.3.2. A chapa deve "flutuar" dentro dos perfis para permitir a dilatação térmica.

#### 1.4.4. Substituição das placas de policarbonato

1.4.4.1. A CONTRATADA deverá proceder a SUBSTITUIÇÃO do policarbonato nas coberturas, ofertando todos os acessórios para fixação em estrutura existente.

#### Do Relatório Fotográfico

1.5. O objeto da presente contratação poderá ser visualizado no relatório fotográfico no Anexo I deste Termo de Referência.

#### Natureza do objeto

1.6. Os serviços objeto desta contratação são caracterizados como comuns, pois implicam em atividades cujos padrões de desempenho e qualidade podem ser definidos objetivamente no edital por especificações usuais no mercado, não exigindo alta complexidade técnica, conforme as definições constantes do art. 6º, incisos XIII, da Lei n.º 14.133, de 2021.

#### Quantitativos e estimativa do valor da contratação

1.7. Os quantitativos desta contratação estão dispostos na tabela abaixo, e o seu valor estimado total não será tornado público antes de definido o resultado de julgamento das propostas.

Item	Descrição sucinta	CATSER	Unidade de medida	quantidade total	Valor unitário	Valor total
1	Contratação de empresa especializada para prestação de serviços de manutenção corretiva de coberturas em policarbonato, incluindo substituição integral das chapas de policarbonato alveolar e perfis de fixação, com mão de obra e todo material necessário à completa execução dos serviços.	25240	M <sup>2</sup>	10,15	Sigiloso	Sigiloso
<b>Valor estimado total da contratação</b>						<b>Sigiloso</b>

1.8. Em caso de eventual divergência entre a descrição ou unidade de fornecimento do item do catálogo do sistema Compras.gov.br e as disposições deste Termo de Referência, prevalecem as disposições deste Termo de Referência.

#### Da vedação da aquisição de bens de consumo de luxo

1.9. O objeto desta contratação não se enquadra como bem de consumo de luxo, observando o disposto no artigo 20 da Lei nº 14.133, de 1º de abril de 2021, e no artigo 22 do Decreto Municipal nº 62.100, de 27 de dezembro de 2022.

#### Prazo de vigência

1.10. O prazo de vigência da contratação será de **30 (trinta) dias corridos**, contados do **da Nota de Empenho**, na forma do artigo 105 da Lei nº 14.133, de 2021.

1.11. O contrato ou outro instrumento hábil que o substitua oferece maior detalhamento das regras que serão aplicadas em relação à vigência da contratação.

## 2. FUNDAMENTAÇÃO E JUSTIFICATIVA DA NECESSIDADE DA CONTRATAÇÃO

2.1. A contratação em questão se faz necessária para a manutenção corretiva e preventiva das coberturas atuais constituídas em policarbonato alveolar, que apresentam sinais avançados de degradação polimérica (ressecamento), caracterizada pela perda de flexibilidade e rasuras, indícios de que a vida útil do material expirou, tornando-o quebradiço e sujeito a falhas estruturais (furos e trincas) que não podem mais ser sanadas com simples vedações ou limpeza técnica.

2.2. Esta contratação está dispensada de registro, pois esta Unidade Orçamentária não possui Plano de Contratações Anual.

## 3. DESCRIÇÃO DA SOLUÇÃO COMO UM TODO

3.1. A reforma do toldo fixo composto por: cobertura em policarbonato alveolar com proteção UV; estrutura metálica em aço galvanizado ou alumínio; fixações e vedações apropriadas; trata-se de uma despesa de valor baixo e atende às especificações usuais constantes no mercado e será utilizado de forma pontual no Centro de Referência em Saúde do Trabalhador Sudeste. Deste modo, avaliou-se, por meio da pesquisa de preço, que a aquisição através da Dispensa de Licitação Eletrônica, com disputa e adoção do critério de julgamento pelo menor valor, se trata da solução mais vantajosa para a Administração Pública, sob os aspectos da conveniência, economicidade e eficiência.

## 4. REQUISITOS DA CONTRATAÇÃO

#### Subcontratação

4.1. Não será admitida a subcontratação, cessão ou transferência, total ou parcial, do objeto contratual.

#### Catálogos, encartes, folhetos técnicos ou folders

4.2. O fornecedor mais bem classificado deverá apresentar, junto da proposta eletrônica, catálogos, encartes, folhetos técnicos ou folders do bem ofertado para o(s) item(ns) 1, devendo ser atendidos os seguintes requisitos:

4.2.1. Quando o documento anexado estiver em língua estrangeira, o mesmo deverá ser

traduzido para a língua portuguesa;

4.2.2. Havendo diversos modelos no documento anexado, o fornecedor deverá identificar qual está sendo ofertado no certame.

### Sustentabilidade

4.3. Além dos critérios de sustentabilidade eventualmente inseridos na descrição do objeto, devem ser atendidos os seguintes requisitos: Deverão ser adotadas, na execução dos serviços, boas práticas de sustentabilidade ambiental, de otimização de recursos, de redução de desperdícios e de redução da poluição, conforme disposto na Lei.

Deverão ser observadas as diretrizes, critérios e procedimentos para a gestão dos resíduos, conforme estabelecidos na Resolução nº 307, de 05/07/2002, com as alterações posteriores, do Conselho Nacional de Meio Ambiente – CONAMA.

Conforme o art. 45 da Lei nº 14.133/2021, as licitações de obras e serviços de engenharia devem respeitar, especialmente, as normas relativas a:

- I - Disposição final ambientalmente adequada dos resíduos sólidos gerados pelas obras contratadas;
- II - Mitigação por condicionantes e compensação ambiental, que serão definidas no procedimento de licenciamento ambiental;
- III - Utilização de produtos, de equipamentos e de serviços que, comprovadamente, favoreçam a redução do consumo de energia e de recursos naturais;
- IV - Avaliação de impacto de vizinhança, na forma da legislação urbanística;
- V - Proteção do patrimônio histórico, cultural, arqueológico e imaterial, inclusive por meio da avaliação do impacto direto ou indireto causado pelas obras contratadas;
- VI - Acessibilidade para pessoas com deficiência ou com mobilidade reduzida.

Os serviços prestados deverão, dentre outros, observar: respeito às leis ambientais; adotar práticas de sustentabilidade, a fim de atender às diretrizes de responsabilidade ambiental; uso de materiais recicláveis (quando possível); uso racional de recursos e equipamentos, de forma a evitar e prevenir o desperdício de insumos e material consumidos; descarte adequado de resíduos e logística reversa

### Indicação de marcas ou modelos (art. 41, inciso I, da Lei nº 14.133, de 2021)

4.4. Na presente contratação não há indicação de marcas, características ou modelos específicos.

### Obrigações e responsabilidades do Contratante

4.5. Além das obrigações e responsabilidades contratuais, constituem obrigações e responsabilidades específicas do Contratante:

4.5.1. Prestar as informações e os esclarecimentos que venham a ser solicitados pelos empregados da contratada;

4.5.2. Ser responsável pelos prejuízos causados aos equipamentos, por operação imprópria ou mau uso de terceiros;

4.5.3. Comunicar à CONTRATADA qualquer irregularidade manifestada no funcionamento dos equipamentos e interromper imediatamente o uso dos mesmos.

### Obrigações e responsabilidades da Contratada

4.6. Além das obrigações e responsabilidades contratuais, constituem obrigações e responsabilidades específicas da Contratada:

4.6.1. Ser responsável por todas as despesas decorrentes da execução do serviço de troca de materiais, revisão e ajustes, não apresentando qualquer outro custo além do indicado na proposta.

4.6.2. Ser responsável pelos danos causados diretamente ao contratante ou a terceiros, decorrentes de sua culpa ou dolo quando da execução dos serviços.

4.6.3. Reparar, corrigir, remover, reconstruir ou substituir, às suas expensas, no total ou em parte, o bem de propriedade do contratante em que se verificarem vícios, defeitos ou incorreções resultantes da execução ou de materiais empregados.

4.6.4. Os materiais utilizados deverão atender à lei nº 8078/90 (Código de Defesa do Consumidor) e demais legislações, normas de segurança e normas técnicas pertinentes.

4.6.5. Durante o período de garantia a empresa será responsável pela correção de problemas e substituição de materiais que apresentarem defeito de fabricação ou má qualidade.

4.6.6. Se a qualidade do material entregue não corresponder às especificações do objeto descrito, o serviço não será aceito, aplicando-se as penalidades cabíveis.

4.6.7. Comprovar que possui em seu quadro permanente, Responsável Técnico, através de contrato social, carteira de trabalho ou ficha de registro, ou ainda contrato de prestação de serviços nos termos da legislação civil.

4.6.8. Para a execução dos serviços a proponente deverá dispor de todos os materiais, equipamentos e profissionais necessários para execução dos serviços, incluindo equipamentos de proteção individual;

4.6.9. A Contratada deverá possuir suporte técnico que proporcione reais garantias dos serviços executados, utilizando-se, para tal, de materiais, equipamentos, ferramentas e mão de obra de boa qualidade, que serão de sua exclusiva responsabilidade;

4.6.10. Todos os materiais e peças utilizados deverão ser de primeira qualidade e fabricados de acordo com a legislação vigente.

### Garantia da contratação

4.7. Não haverá exigência da garantia da contratação dos artigos 96 e seguintes da Lei nº 14.133 de 2021 por se tratar de contratação de fornecimento e serviço de baixo vulto, não havendo risco ou complexidade que justifique a exigência de garantia de execução.

### Cota reservada para ME/EPP/Equiparadas

4.8. Em cumprimento aos arts. 11 e seguintes do Decreto Municipal nº 56.475, de 05 de outubro de 2015, o(s) item(ns) 1 constitui(em) cota(s) reservada(s) para a contratação de microempresas, empresas de pequeno porte e cooperativas que atendam ao disposto no art. 34 da Lei nº 11.488, de 2007, observando o limite legal, conforme o detalhamento constante deste Termo de Referência.

4.8.1. Se o mesmo fornecedor vencer a cota reservada e a cota de ampla concorrência, será efetuada negociação para que a contratação de ambas as cotas ocorra pelo valor menor;

4.8.2. Não havendo vencedor para a cota reservada, esta poderá ser adjudicada ao vencedor da cota de ampla concorrência, ou, diante de sua recusa, aos licitantes remanescentes, desde que pratiquem o preço do primeiro colocado.

## **5. MODELO DE EXECUÇÃO DO OBJETO**

### **Condições de entrega**

- 5.1. A execução do objeto ocorrerá de forma integral, conforme demanda da Administração, mediante emissão de Ordem de Fornecimento/Serviço.
- 5.2. O prazo para execução dos serviços será de 30 (trinta) dias corridos, contados a partir do recebimento da ordem de fornecimento ou assinatura do contrato, em remessa única.
- 5.3. Caso não seja possível a entrega no prazo assinalado, o fornecedor deverá comunicar as razões respectivas de forma tempestiva, ou seja, antes do término do prazo para a execução dos serviços, para que qualquer pleito de prorrogação de prazo seja analisado, ressalvadas situações de caso fortuito e força maior.
- 5.4. Os serviços serão executados no seguinte endereço:
  - 5.4.1. Centro de Referência em Saúde do Trabalhador Sudeste sito à Praça Ciro Pontes, s/n – Mooca – São Paulo, CEP: 03166-030.
  - 5.4.2. Em dias úteis, no horário das 7h às 18h.

### **Prazo de validade dos produtos e serviços**

- 5.5. O prazo de garantia contratual dos serviços e materiais fornecidos, complementar à garantia legal, será de, no mínimo, será de 05 (cinco) anos para a instalação (estanqueidade e fixação), além de apresentar o certificado de garantia do fabricante das chapas de 10 (dez) anos contra problemas como amarelamento (perda de transparência) e ressecamento decorrentes da exposição solar, contado a partir do 1º (primeiro) dia útil subsequente à data do recebimento definitivo do objeto.
- 5.6. Durante o período de garantia, a contratada deverá substituir ou reparar, sem ônus adicional, qualquer item com defeito.
  - 5.6.1. Caso o prazo da garantia oferecida pelo fabricante seja inferior ao estabelecido na subdivisão acima, o fornecedor deverá complementar a garantia do bem ofertado pelo período restante.
  - 5.6.2. Condições de Entrega / Prestação
    - 5.6.2.1. O objeto deverá ser entregue/prestado em conformidade com as especificações técnicas constantes neste Termo de Referência;
    - 5.6.2.2. Os produtos deverão ser novos, sem uso, e acondicionados adequadamente;
    - 5.6.2.3. Caso haja prestação de serviço, esta deverá ser realizada por profissionais qualificados;
    - 5.6.2.4. Todos os custos com transporte, carga, descarga, mão de obra e encargos serão de responsabilidade da contratada.

## **6. CRITÉRIOS DE MEDIÇÃO E PAGAMENTO**

### **Recebimento**

- 6.1. O recebimento do objeto contratual deverá obedecer ao disposto no artigo 140 da Lei Federal nº 14.133, de 2021, e nos artigos 140 e 141 do Decreto Municipal nº 62.100, de 2022, devendo ser formalizado por meio de ateste e termo circunstanciado que comprove o atendimento às exigências técnicas e contratuais.

### **Do Recebimento Provisório**

- 6.2. Ocorrerá imediatamente após a conclusão física da instalação, mediante lavratura

de Termo de Recebimento Provisório assinado pelo fiscal do contrato e pelo preposto da contratada, observando-se:

6.2.1. Verificação Visual: Ausência de riscos, trincas, sujidades internas nos alvéolos ou rebarbas nos perfis de alumínio.

6.2.2. Conformidade Técnica: Verificação se a face com proteção UV está voltada para o sol e se os selantes utilizados são de cura neutra.

6.2.3. Teste de Estanqueidade (Obrigatório): A contratada deverá submeter toda a extensão da cobertura a um teste de mangueira (simulação de chuva) por um período mínimo de 20 minutos. Qualquer ponto de infiltração, gotejamento ou acúmulo de água nos perfis reprova o recebimento.

#### Das condições de recebimento do serviço

6.3. Ocorrerá no prazo de 15 (quinze) dias corridos após o Recebimento Provisório, desde que:

6.3.1. Não tenham surgido vícios ocultos, condensação excessiva interna por falha de vedação ou deslocamento de perfis.

6.3.2. Tenha sido apresentado o Certificado de Garantia do Fabricante das chapas e a Garantia da Instalação (mínimo 05 anos contra infiltrações).

6.3.3. Toda a área de obra tenha sido limpa e os resíduos (policarbonato antigo e sobras) tenham sido destinados a local licenciado, com apresentação de comprovante de descarte, se solicitado.

#### Liquidação

6.4. Para fins de liquidação, deverão ser observados os procedimentos padronizados na Portaria SF nº 275, de 05 de setembro de 2024, ou em outra norma que vier a substituí-la ou alterá-la.

#### Prazo de pagamento

6.5. O prazo de pagamento será de 30 (trinta) dias, a contar da data da entrega de cada nota fiscal ou nota fiscal fatura.

6.6. Caso venha ocorrer a necessidade de providências complementares por parte da Contratada, a fluência do prazo será interrompida, reiniciando-se a sua contagem a partir da data em que estas forem cumpridas.

6.7. Caso venha a ocorrer atraso no pagamento dos valores devidos, por culpa exclusiva da Administração, a Contratada terá direito à aplicação de compensação financeira, nos termos da Portaria SF nº 05, de 05 de janeiro de 2012.

6.8. Para fins de cálculo da compensação financeira, o valor do principal devido será reajustado utilizando-se o índice oficial de remuneração básica da caderneta de poupança e de juros simples no mesmo percentual de juros incidentes sobre a caderneta de poupança para fins de compensação da mora (TR + 0,5% pro-rata tempore), observando-se, para tanto, o período correspondente à data prevista para o pagamento e aquela data em que o pagamento efetivamente ocorreu;

6.9. O pagamento da compensação financeira dependerá de requerimento a ser formalizado pela Contratada.

6.10. Os pagamentos serão efetuados em conformidade com a execução dos serviços, mediante apresentação da(s) respectiva(s) nota(s) fiscal(is) ou fatura, bem como de cópia reprográfica da nota de empenho, acompanhada, quando for o caso, do recolhimento do

Imposto Sobre Serviços de Qualquer Natureza (ISSQN) do mês de competência, descontados os eventuais débitos da Contratada, inclusive os decorrentes de multas.

6.11. Na hipótese de existir nota de retificação e/ou nota suplementar de empenho, cópia(s) da(s) mesma(s) deverá(ão) acompanhar os demais documentos.

6.12. A Contratada deverá apresentar, a cada pedido de pagamento, os documentos elencados no artigo 1º e em seu § 1º da Portaria SF nº 275, de 2024, ou em outra norma que vier a substituí-la ou alterá-la.

6.13. Serão aceitas como prova de regularidade, certidões positivas com efeito de negativas e certidões positivas que noticiem em seu corpo que os débitos estão judicialmente garantidos ou com sua exigibilidade suspensa.

6.14. A não apresentação de certidões negativas de débito, ou na forma prevista na subdivisão anterior, não impede o pagamento, porém será objeto de aplicação de penalidade ou rescisão contratual, conforme o caso.

#### Forma de pagamento

6.15. O pagamento será efetuado por crédito em conta corrente, no Banco do Brasil S/A, conforme estabelecido no Decreto Municipal nº 51.197, de 22 de janeiro de 2010.

Com base na Portaria SF Nº 09/2021, publicada em 13/01/2021 os novos valores são: Até R\$ 8.000,00 (oito mil reais) por crédito em conta corrente de qualquer instituição financeira regulamentada, vinculada ao CPF da NE; Para Pessoa Jurídica: Até R\$ 8.000,00 (oito mil reais), por crédito em conta corrente de qualquer instituição financeira regulamentada, vinculada ao CNPJ da NE. A natureza eventual se caracteriza por até duas prestações de serviço ou fornecimento no período de 12 meses no âmbito da unidade orçamentária.

6.15.1. Constitui condição para a realização dos pagamentos a inexistência de registros em nome da Contratada no “Cadastro Informativo Municipal - CADIN MUNICIPAL”, o qual deverá ser consultado por ocasião da realização de cada pagamento. O cumprimento desta condição poderá se dar pela comprovação, pela Contratada, de que os registros estão suspensos, nos termos do parágrafo único do artigo 8º da Lei Municipal nº 14.094, de 6 de dezembro de 2005, regulamentada pelo Decreto Municipal nº 47.096, de 21 de março de 2006.

6.16. Por ocasião de cada pagamento, serão feitas as retenções eventualmente devidas em função da legislação tributária.

6.17. Fica ressalvada qualquer alteração por parte da Secretaria Municipal da Fazenda, quanto às normas referentes ao pagamento de fornecedores.

7. PENALIDADES: Serão aplicadas sanções conforme Lei 14.133/2021

8. Os pedidos de prorrogação de prazo de entrega somente serão analisados pela Administração caso sejam requeridos até a data final prevista para a entrega e desde que estejam instruídos com as devidas justificativas e comprovação. Os pedidos instruídos em condições diversas das previstas anteriormente serão indeferidos de pronto.

**COBERTURA DA ENTRADA PELO CORREDOR**

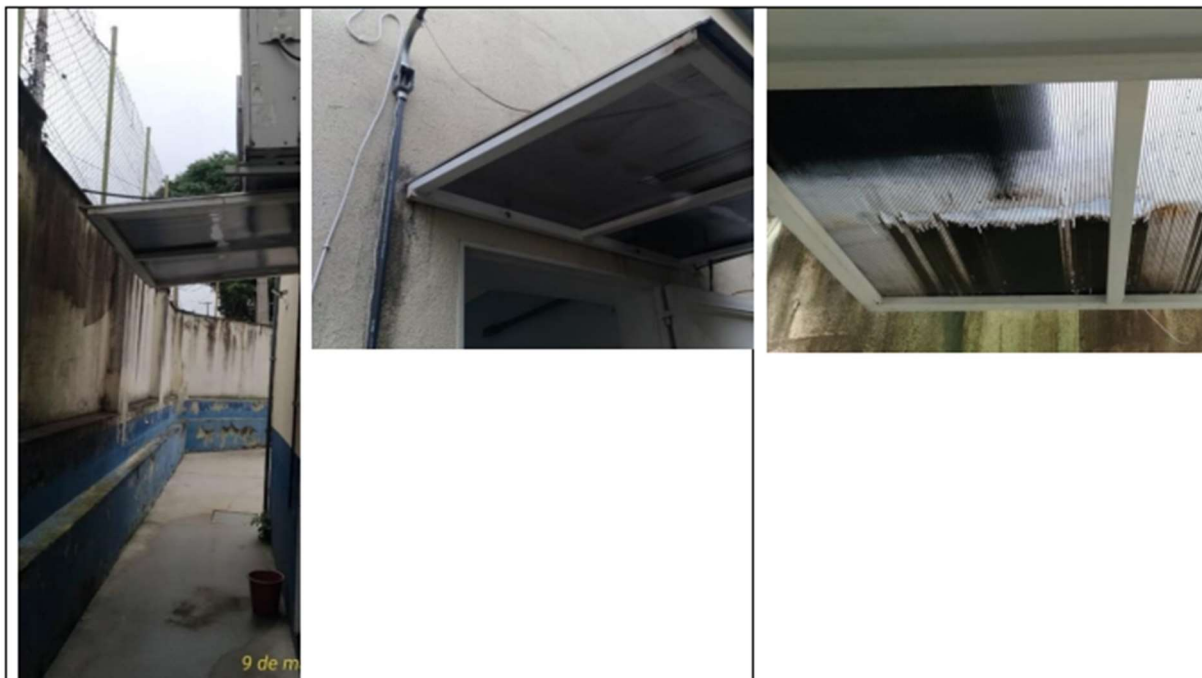

**COBERTURA DA ENTRADA PRINCIPAL**



**Havendo qualquer divergência entre o código cadastrado (CATMAT) e o descrito neste Aviso de Dispensa de Licitação, prevalece o descrito neste aviso/Termo de referência**

### **ANEXO III – MODELO DE PROPOSTA**

#### **OBJETO:**

A empresa, inscrita no CNPJ Nº XXXXX, estabelecida na Rua XXXXX, nº XX, no Município de XXXXXX telefone/fax (XX) XXXX-XXXX, e-mail.XXXX@XXXXX.XXX, propõe fornecer o objeto abaixo, nos preços e condições que seguem:

<b>ITEM</b>	<b>DESCRIÇÃO</b>	<b>QTD</b>	<b>UN. FORN.</b>	<b>MARCA</b>	<b>VALOR UNITÁRIO</b>	<b>VALOR TOTAL</b>
<b>1</b>			<b>Unidade</b>			

VALOR TOTAL DA PROPOSTA: R\$ XX,XX (extenso)

#### **DAS CONDIÇÕES GERAIS**

1. Os itens deverão ser entregues em no máximo 30 (trinta) dias corridos, contados a partir do primeiro dia útil ao do recebimento da nota de empenho e/ou emissão de ordem de fornecimento, prorrogáveis a critério da contratante.

Local de realização do serviço: Centro de Referência em Saúde do Trabalhador Sudeste sito à Praça Ciro Pontes, s/n – Mooca – São Paulo, CEP: 03166-030.Em dias úteis, no horário das 7h às 18h.

2. Todos os itens deverão ser entregues embalados individualmente, conforme praxe do fabricante garantindo sua integridade, rotulado de acordo com a legislação em vigor contendo as seguintes informações: Nome do fabricante; CNPJ da empresa fabricante ou distribuidora; Número do lote; Data de fabricação e/ou prazo de validade útil de no mínimo 12 meses; Número de registro Número de registro no ANVISA e/ou INMETRO e/ou no Ministério da Saúde e/ou pertinente com o objeto licitado.

#### **DAS DECLARAÇÕES**

01. Declara, sob as penas da lei, que os preços cotados incluem todos os custos e despesas necessárias ao cumprimento integral das obrigações decorrentes desta licitação, incluindo custos operacionais, encargos previdenciários, trabalhistas, tributários, comerciais e quaisquer outros que incidam direta ou indiretamente no fornecimento do objeto da proposta.

02. Declara, sob as penas da lei, que tem condições de executar o objeto desta proposta, na quantidade estabelecida no prazo assinalado, independentemente dos demais compromissos de fornecimento porventura existentes, de acordo com as características e especificações contidas no Anexo - I Termo de Referência, respeitando as condições estabelecidas, prazos, requisitos específicos, enfim todas as especificações.

03. Declara, sob as penas da lei, inexistem fatos impeditivos para sua habilitação no certame, ciente da obrigatoriedade de declarar ocorrências posteriores.

04. Declara, sob as penas da lei, está ciente e concorda com as condições contidas no Aviso de Dispensa de Licitação e seus anexos.
05. Declara, sob as penas da lei, responsabiliza pelas transações que forem efetuadas no sistema, assumindo-as como firmes e verdadeiras.
06. Declara, sob as penas da lei, de que não emprega menor de 18 anos em trabalho noturno, perigoso ou insalubre e não emprega menor de 16 anos, salvo na condição de aprendiz, a partir de 14 anos, sob as penas da Lei, conforme o disposto no artigo. 7º, inciso XXXIII da Constituição Federal e inciso VI do art. 68 da Lei Federal nº 14.133/21.
07. Declara, sob as penas da lei, a inexistência de fato superveniente impeditivo de sua habilitação inclusive condenação judicial na proibição de contratar com o Poder Público ou receber benefícios ou incentivos fiscais ou creditícios, transitada em julgada ou não desafiada por recurso com efeito suspensivo, por ato de improbidade administrativa, ciente da obrigatoriedade de declarar ocorrências posteriores.
08. Declara, sob as penas da lei, de que a licitante não possui sanções vigentes previstas no inciso III do art.156 da Lei Federal nº 14.133/21, no âmbito da Administração Pública Direta e indireta do Município de São Paulo e no inciso IV do mesmo artigo, no âmbito de quaisquer entes federativos.
09. Declara, sob as penas da lei, observância e atendimento aos parágrafos §1º, §2º, §3º do art. 4º da Lei Federal nº 14.133/21 em se tratando de ME e EPP, que cumpre os requisitos estabelecidos no art. 3º da Lei Complementar nº 123, de 2006, estando apto a usufruir do tratamento estabelecido em seus arts. 42 a 49.
10. Declara, sob as penas da lei, que suas propostas econômicas compreendem a integralidade dos custos para atendimento dos direitos trabalhistas assegurados na CF/88, leis trabalhistas, nas normas infralegais, nas convenções coletivas de trabalho e nos termos de ajustamento de conduta vigentes na data de entrega das propostas, sob pena de desclassificação.
- 11 Declara, sob as penas da lei, arcar fiel e regularmente com todas as obrigações trabalhistas relacionadas aos empregados que participem da execução do objeto contratual, na hipótese de contrato de prestação de serviços;
12. Declara, sob as penas da lei, que para a execução deste contrato, nenhuma das partes poderá oferecer, dar ou se comprometer a dar a quem quer que seja, ou aceitar ou se comprometer a aceitar de quem quer que seja, tanto por conta própria quanto por intermédio de outrem, qualquer pagamento, doação, compensação, vantagens financeiras ou não financeiras ou benefícios de qualquer espécie que constituam prática ilegal ou de corrupção, seja de forma direta ou indireta quanto ao objeto deste contrato, ou de outra forma a ele não relacionada, devendo garantir, ainda, que seus prepostos e colaboradores ajam da mesma forma";



Centro de Referência em Saúde do Trabalhador Sudeste

Endereço: Praça Ciro Pontes, s/n – Mooca, São Paulo - SP

Telefone: +55 11 5237-8450

E-mail: crstmoooca@prefeitura.sp.gov.br

13. Indicação Conta Corrente: Decreto Municipal 51.197/2010, publicado no DOC do dia 22 de janeiro de 2010, com exceção nos casos estabelecidos na PORTARIA SECRETARIA MUNICIPAL DA FAZENDA - SF Nº 9 DE 12 DE JANEIRO DE 2021: Banco do Brasil S/A

Nome: XXXXXX

Nº Agência: XXXX-X

Nº Conta: XXXXXX

Nº CNPJ: XXXXX

13.1. Com base na Portaria SF Nº 09/2021, publicada em 13/01/2021, em seu Art. 1º: Ficam desobrigadas de atender ao art. 1º do [Decreto nº 51.197, de 22 de janeiro de 2010](#), os eventuais prestadores de serviços (pessoas físicas e pessoas jurídicas), cujos valores dos pagamentos a receber não excedam a R\$ 8.000,00 (oito mil reais), e cujos contratos assinados com o Município de São Paulo sejam de natureza eventual e não continuada.

§ 1º Entende-se como natureza eventual aquela originária de até duas prestações de serviço, realizada no âmbito de uma unidade orçamentária, no período dos últimos doze meses.

Art. 2º Os prestadores de serviços de que trata o artigo 1º desta Portaria deverão informar conta corrente de outro banco, aberta no CPF ou CNPJ da Nota de Empenho, para pagamento por DOC ou TED.

DA VALIDADE DA PROPOSTA: **60 (sessenta) dias** corridos, a contar da data da abertura da sessão.

São Paulo, XX de XXXXX de 20XX.

(Representante legal da empresa)

Nome

RG nº

CPF nº

CARGO

## **ANEXO IV – MODELO DE DECLARAÇÕES**

A empresa, inscrita no CNPJ Nº XXXXX, estabelecida na Rua XXXXX, nº XX, no Município de XXXXXX telefone/fax (XX) XXXX-XXXX, e-mail.XXXX@XXXXX.XXX, declara:

01. Sob as penas da lei, que os preços cotados incluem todos os custos e despesas necessárias ao cumprimento integral das obrigações decorrentes desta licitação, incluindo custos operacionais, encargos previdenciários, trabalhistas, tributários, comerciais e quaisquer outros que incidam direta ou indiretamente no fornecimento do objeto da proposta.

02. Sob as penas da lei, que tem condições de executar o objeto desta proposta, na quantidade estabelecida no prazo assinalado, independentemente dos demais compromissos de fornecimento porventura existentes, de acordo com as características e especificações contidas no Anexo- I Termo de Referência, respeitando as condições estabelecidas, prazos, requisitos específicos, enfim todas as especificações.

03. Sob as penas da lei, inexistem fatos impeditivos para sua habilitação no certame, ciente da obrigatoriedade de declarar ocorrências posteriores.

04. Sob as penas da lei, está ciente e concorda com as condições contidas no Aviso de Dispensa de Licitação e seus anexos.

05. Declara, sob as penas da lei, responsabiliza pelas transações que forem efetuadas no sistema, assumindo-as como firmes e verdadeiras.

06. Sob as penas da lei de que não emprega menor de 18 anos em trabalho noturno, perigoso ou insalubre não emprega menor de 16 anos, salvo na condição de aprendiz, a partir de 14 anos, sob as penas da Lei, conforme o disposto no artigo. 7º, inciso XXXIII da Constituição Federal e inciso VI do art. 68 da Lei Federal nº 14.133/21.

07. Sob as penas da lei a inexistência de fato superveniente impeditivo de sua habilitação inclusive condenação judicial na proibição de contratar com o Poder Público ou receber benefícios ou incentivos fiscais ou creditícios, transitada em julgada ou não desafiada por recurso com efeito suspensivo, por ato de improbidade administrativa, estando ciente da obrigatoriedade de declarar ocorrências posteriores;

08. Sob as penas da lei que a licitante não possui sanções vigentes previstas no inciso III do art. 156 da Lei Federal nº 14.133/21, no âmbito da Administração Pública Direta e indireta do Município de São Paulo e no inciso IV do mesmo artigo, no âmbito de quaisquer entes federativos.

09. Sob as penas da lei, observância e atendimento aos parágrafos §1º, §2º, §3º do art. 4º da Lei Federal nº 14.133/21 em se tratando de ME e EPP.

10. Sob as penas da lei que suas propostas econômicas compreendem a integralidade dos custos para atendimento dos direitos trabalhistas assegurados na CF/88, leis

trabalhistas,

11. nas normas infralegais, nas convenções coletivas de trabalho e nos termos de ajustamento de conduta vigentes na data de entrega das propostas, sob pena de desclassificação.

12 Sob as penas da lei arcar fiel e regularmente com todas as obrigações trabalhistas relacionadas aos empregados que participem da execução do objeto contratual, na hipótese de contrato de prestação de serviços;

13. Sob as penas da lei que para a execução deste contrato, nenhuma das partes poderá oferecer, dar ou se comprometer a dar a quem quer que seja, ou aceitar ou se comprometer a aceitar de quem quer que seja, tanto por conta própria quanto por intermédio de outrem, qualquer pagamento, doação, compensação, vantagens financeiras ou não financeiras ou benefícios de qualquer espécie que constituam prática ilegal ou de corrupção, seja de forma direta ou indireta quanto ao objeto deste contrato, ou de outra forma a ele não relacionada, devendo garantir, ainda, que seus prepostos e colaboradores ajam da mesma forma".

São Paulo, XX de XXXXX de 20XX.

(Representante legal da empresa)

Nome

RG nº

CPF nº

CARGO