



PROCESSO ADMINISTRATIVO Nº 047/2026
PROCESSO LICITATÓRIO Nº 001/2026

**EDITAL DE LICITAÇÃO MODALIDADE CONCORRÊNCIA PÚBLICA -
ELETRÔNICA**

QUADRO RESUMO

PROCESSO Nº: 047/2026
OBJETO: Contratação de empresa especializada em serviços de engenharia para reforma da Rodoviária Municipal, localizada no bairro Santa Marta, no município de Xique-Xique/BA.
MODALIDADE: CONCORRÊNCIA PÚBLICA - ELETRÔNICA Nº 001/2026
CRITÉRIO DE JULGAMENTO: MENOR PREÇO
REGIME DE EXECUÇÃO: EMPREITADA POR PREÇO GLOBAL
MODO DE DISPUTA: ABERTO
ORDEM DE FASES DA LICITAÇÃO: A FASE DE HABILITAÇÃO SUCEDERÁ AS FASES DE APRESENTAÇÃO DE PROPOSTAS DE JULGAMENTO
DATA INICIAL DO RECEBIMENTO DA PROPOSTA: 19/03/2026 as 09:00h.
DATA DE FIM DE RECEBIMENTO DE PROPOSTA: 02/04/2026 AS 09:00h.
DATA E HORÁRIO DA SESSÃO: 02/03/2026 às 09:30h.
SÍTIO ELETRÔNICO DA LICITAÇÃO: BLL COMPRAS (https://bll.org.br/)
VISTORIA TÉCNICA: ATÉ 01/03/2026 ÀS 12:00h. FONE: (74) 3661-1556. E-mail: licitacaoxiquexique@gmail.com
VALOR TOTAL ESTIMADO: R\$ 515.179,74 (quinhentos e quinze mil cento e setenta e nove reais e setenta e quatro centavos).
AGENTE DE CONTRATAÇÃO: Cacio Oliveira Dias
FISCALIZAÇÃO: SECRETARIA MUNICIPAL DE OBRAS PÚBLICAS
REGÊNCIA LEGAL: Lei nº 14.133/ 21, Lei Complementar nº 123/06 e suas alterações e Decreto Municipal nº 636, de 20 de dezembro de 2023.
INFORMAÇÕES: O EDITAL ESTÁ DISPONÍVEL PARA DOWNLOAD NOS SITES https://bll.org.br/ no DOM: http://pmxiquexiqueba.imprensaoficial.org/licitacoes-pregoes-convites/ e no Portal Nacional de Contratações Públicas - PNCP. AS INFORMAÇÕES PODERÃO SER OBTIDAS COM O SETOR DE LICITAÇÕES, EM DIAS DE EXPEDIENTE, NO HORÁRIO DE 08H ÀS 18H E 08H:00MIN ÀS 12H, NA PREFEITURA MUNICIPAL DE XIQUE-XIQUE - BA, SITUADA NA PRAÇA DOM MÁXIMO Nº 384, CENTRO, XIQUE-XIQUE – BA, OU ATRAVÉS DE E-MAIL: licitacaoxiquexique@gmail.com.



PROCESSO ADMINISTRATIVO Nº 047/2026
PROCESSO LICITATÓRIO Nº 001/2026

**EDITAL DE LICITAÇÃO MODALIDADE CONCORRÊNCIA PÚBLICA -
ELETRÔNICA**

17. PREÂMBULO

Torna-se público, para conhecimento dos interessados, que o **Município de Xique-Xique - BA**, por meio da **Secretaria Municipal de Obras Públicas**, neste ato representado pelo Sr. Andre Luiz Aguiar Carneiro, sediado na Praça Dom Máximo nº 384, Centro, Xique-Xique – BA, realizará licitação, na modalidade **CONCORRÊNCIA PÚBLICA**, na forma **ELETRÔNICA**, tipo **MENOR PREÇO**, **SOB A FORMA DE EXECUÇÃO INDIRETA, NO REGIME DE EMPREITADA POR PREÇO GLOBAL** nos termos da Lei nº 14.133, de 2021, da Lei Complementar nº 123, de 2006 com as suas alterações, Decreto Municipal nº 636/2023, bem como as demais legislações correlatas e demais exigências previstas neste Edital e seus Anexos.

18. DAS DISPOSIÇÕES PRELIMINARES

18.1. A Concorrência Pública, na forma Eletrônica será realizado em sessão pública, por meio da INTERNET, mediante condições de segurança - criptografia e autenticação - em todas as suas fases através de Sistema próprio, na Forma Eletrônica da BLL COMPRAS (<https://bll.org.br/>).

18.2. Os trabalhos serão conduzidos por Servidor da Prefeitura Municipal de Xique-Xique/BA, denominado Agente de Contratação, o Sr. Cácio Oliveira Dias, auxiliado pela equipe de Apoio.

18.3. A presente licitação será realizada na modalidade de **concorrência pública**, na forma eletrônica, por meio da internet, mediante condições de segurança - criptografia e autenticação - em todas as suas fases, de acordo com o determinado pelo art. 6º, inciso XXXVIII; art. 28, inciso II; art. 29, parágrafo único; todos da Lei nº 14.133/2021, **em lote único**, considerando a oportunidade de maior concorrência e competitividade aos interessados, a fim de oportunizar, igualmente, maior vantajosidade e economicidade ao ente público ordenador na escala de preços a serem ofertados, bem como pela oportunidade de descentralização operacional das obras ou serviços de engenharia, viabilizando efetividade para concomitância da execução.

18.4. O critério de julgamento adotado será o **menor preço**, nos termos do art. 6º, inciso XXXVIII, alínea "a)", da Lei nº 14.133/2021, observadas as exigências contidas neste Edital e seus Anexos quanto às especificações técnicas do objeto.

18.5. A licitação será realizada de acordo com as regras específicas para o regime de execução por , nos termos do art. 46, inciso XX, da Lei nº 14.133/2021.

18.6. A sessão virtual da concorrência pública eletrônica será realizada no seguinte endereço: BLL COMPRAS (<https://bll.org.br/>), **no dia 02 de abril de 2026, às 09:30h**, podendo as propostas serem enviadas até às 09:00h deste mesmo dia, sendo que todas as referências de tempo observam o horário de Brasília.

18.7. Na hipótese de decretação de feriado ou outro fato superveniente que impeça a realização desta licitação na data mencionada no subitem anterior, o



evento será automaticamente transferido para o primeiro dia útil subsequente, no mesmo horário, independentemente de nova comunicação.

18.8. As comunicações referentes ao certame serão publicadas no site <https://bll.org.br/> e <http://pmxiquexiqueba.imprensaoficial.org/licitacoes-pregoes-convites/>, na aba de licitações. As demais condições constam do presente edital e seus anexos.

19. DO OBJETO

19.1. O objeto da presente licitação é a **Contratação de empresa especializada em serviços de engenharia para reforma da Rodoviária Municipal, localizada no bairro Santa Marta, no município de Xique-Xique/BA**, conforme condições, quantidades e exigências estabelecidas nos Projetos e demais anexos deste Edital.

19.2. A licitação será realizada em lote único, conforme planilha orçamentária que acompanha o Projeto Básico, devendo o licitante oferecer proposta para todos os itens que o compõem.

20. DO CREDENCIAMENTO NA PLATAFORMA

20.1. O credenciamento dar-se-á pela atribuição de chave de identificação e de senha pessoal e intransferível, informando-se a respeito do funcionamento e regulamento do sistema, para acesso ao Portal (<https://bll.org.br/>), que permite a participação dos interessados na modalidade licitatória Concorrência Pública, em sua forma eletrônica.

20.2. O uso da senha de acesso pela licitante é de sua responsabilidade exclusiva, incluindo qualquer transação por ela efetuada diretamente, ou por seu representante, não cabendo ao provedor do sistema ou ao Município responsabilidade por eventuais danos decorrentes do uso indevido da senha, ainda que por terceiros.

20.3. É de responsabilidade do cadastrado conferir a exatidão dos seus dados cadastrais no Sistema relacionado no subitem 4.1 e mantê-los atualizados junto aos órgãos responsáveis pela informação, devendo proceder, imediatamente, à correção ou à alteração dos registros tão logo identifique incorreção ou aqueles se tornem desatualizados.

20.4. A não observância do disposto no subitem anterior poderá ensejar desclassificação no momento da habilitação.

20.5. O credenciamento junto ao provedor do sistema implica a responsabilidade do licitante ou de seu representante legal e a presunção de sua capacidade técnica para realização das transações inerentes a esta Concorrência Pública.

21. DA PARTICIPAÇÃO NA LICITAÇÃO

21.1. Poderão participar desta licitação empresas do ramo de execução de obras e serviços equivalentes ao objeto do presente edital, devidamente reconhecidas pelo Conselho de Engenharia e Agronomia – CREA e/ou Conselho de Arquitetura e Urbanismo CAU e que comprovem possuir os requisitos mínimos de qualificação exigidos neste edital para execução de seu objeto.



21.2. Para participação na licitação, os interessados deverão credenciar-se diretamente no Portal indicado no item 4.1 até o horário fixado neste Edital para apresentação da proposta e início da sessão.

21.3. Qualquer dúvida em relação ao acesso no sistema operacional poderá ser esclarecida através da empresa Portal: BLL COMPRAS (<https://bll.org.br/>).

21.4. O licitante responsabiliza-se exclusiva e formalmente pelas transações efetuadas em seu nome, assume como firmes e verdadeiras suas propostas e seus lances, inclusive os atos praticados diretamente ou por seu representante, excluída a responsabilidade do provedor do sistema ou do órgão ou entidade promotora da licitação por eventuais danos decorrentes de uso indevido das credenciais de acesso, ainda que por terceiros.

21.5. A não observância do disposto no item anterior poderá ensejar desclassificação no momento da habilitação.

21.6. É de responsabilidade do licitante acompanhar as operações no sistema eletrônico durante o processo licitatório e responsabilizar-se pelo ônus decorrente da perda de negócios diante da inobservância de mensagens emitidas pelo sistema ou de sua desconexão;

21.7. Comunicar imediatamente ao provedor do sistema qualquer acontecimento que possa comprometer o sigilo ou a inviabilidade do uso da senha, para imediato bloqueio de acesso;

21.8. Utilizar a chave de identificação e a senha de acesso para participar da concorrência na forma eletrônica; e

21.9. Solicitar o cancelamento da chave de identificação ou da senha de acesso por interesse próprio.

21.10. O licitante que cumprir os requisitos legais para qualificação como microempresa (ME) ou empresa de pequeno porte (EPP) e equiparada, conforme art. 3º da Lei Complementar nº 123/2006, e que não esteja sujeito a quaisquer dos impedimentos do parágrafo 4º do art. 3º da Lei Complementar no 123/2006, deverá declarar, em campo próprio no sistema eletrônico e/ou através de Declaração, conforme anexo VI sua condição de ME ou EPP.

21.11. Não poderão disputar esta licitação:

21.11.1. Aquele que não atenda às condições deste Edital e seu(s) anexo(s);

21.11.2. Autor do anteprojeto, do projeto básico ou do projeto executivo, pessoa física ou jurídica, quando a licitação versar sobre serviços ou fornecimento de bens a ele relacionados;

21.11.3. Empresa, isoladamente ou em consórcio, responsável pela elaboração do projeto básico ou do projeto executivo, ou empresa da qual o autor do projeto seja dirigente, gerente, controlador, acionista ou detentor de mais de 5% (cinco por cento) do capital com direito a voto, responsável técnico ou subcontratado, quando a licitação versar sobre serviços ou fornecimento de bens a ela necessários;

21.11.4. Pessoa física ou jurídica que se encontre, ao tempo da licitação, impossibilitada de participar da licitação em decorrência de sanção que lhe foi imposta;

21.11.5. Aquele que mantenha vínculo de natureza técnica, comercial, econômica, financeira, trabalhista ou civil com dirigente do órgão ou entidade contratante ou com



agente público que desempenhe função na licitação ou atue na fiscalização ou na gestão do contrato, ou que deles seja cônjuge, companheiro ou parente em linha reta, colateral ou por afinidade, até o terceiro grau;

21.11.6. Empresas controladoras, controladas ou coligadas, nos termos da Lei nº 6.404, de 15 de dezembro de 1976, concorrendo entre si;

21.11.7. Pessoa física ou jurídica que, nos 5 (cinco) anos anteriores à divulgação do edital, tenha sido condenada judicialmente, com trânsito em julgado, por exploração de trabalho infantil, por submissão de trabalhadores a condições análogas às de escravo ou por contratação de adolescentes nos casos vedados pela legislação trabalhista;

21.11.8. Agente público do órgão ou entidade licitante;

21.11.9. Organizações da Sociedade Civil de Interesse Público - OSCIP, atuando nessa condição;

21.11.10. Não poderá participar, direta ou indiretamente, da licitação ou da execução do contrato agente público do órgão ou entidade contratante, devendo ser observadas as situações que possam configurar conflito de interesses no exercício ou após o exercício do cargo ou emprego, nos termos da legislação que disciplina a matéria, conforme [§ 1º do art. 9º da Lei nº 14.133, de 2021](#).

21.12. O impedimento de que trata o item 5.11.4 será também aplicado ao licitante que atue em substituição a outra pessoa, física ou jurídica, com o intuito de burlar a efetividade da sanção a ela aplicada, inclusive a sua controladora, controlada ou coligada, desde que devidamente comprovado o ilícito ou a utilização fraudulenta da personalidade jurídica do licitante.

21.13. A critério da Administração e exclusivamente a seu serviço, o autor dos projetos e a empresa a que se referem os itens 5.11.2 e 5.11.3 poderão participar no apoio das atividades de planejamento da contratação, de execução da licitação ou de gestão do contrato, desde que sob supervisão exclusiva de agentes públicos do órgão ou entidade.

21.14. Equiparam-se aos autores do projeto as empresas integrantes do mesmo grupo econômico.

21.15. O disposto nos itens 5.11.2 e não impede a licitação ou a contratação de serviço que inclua como encargo do contratado a elaboração do projeto básico e do projeto executivo, nas contratações integradas, e do projeto executivo, nos demais regimes de execução.

21.16. Em licitações e contratações realizadas no âmbito de projetos e programas parcialmente financiados por agência oficial de cooperação estrangeira ou por organismo financeiro internacional com recursos do financiamento ou da contrapartida nacional, não poderá participar pessoa física ou jurídica que integre o rol de pessoas sancionadas por essas entidades ou que seja declarada inidônea nos termos da [Lei nº 14.133/2021](#).

21.17. A vedação de que trata o item 5.11.8 estende-se a terceiro que auxilie a condução da contratação na qualidade de integrante de equipe de apoio, profissional especializado ou funcionário ou representante de empresa que preste assessoria técnica.



21.18. A participação na presente licitação implica a aceitação plena e irrevogável de todos os termos, cláusulas e condições constantes deste Edital e de seus Anexos, bem como a observância dos preceitos legais e regulamentares em vigor e a responsabilidade pela fidelidade e legitimidade das informações e dos documentos apresentados em qualquer fase do processo.

22. DA APRESENTAÇÃO DA PROPOSTA E DOS DOCUMENTOS DE HABILITAÇÃO

22.1. Na presente licitação, a fase de habilitação sucederá as fases de apresentação de propostas e lances e de julgamento.

22.2. Os licitantes encaminharão, exclusivamente por meio do sistema eletrônico, a proposta com o preço ou o percentual de desconto, conforme o critério de julgamento adotado neste Edital, até a data e o horário estabelecidos para abertura da sessão pública.

22.3. Caso a fase de habilitação anteceda as fases de apresentação de propostas e lances, os licitantes encaminharão, na forma e no prazo estabelecidos no item anterior, simultaneamente os documentos de habilitação e a proposta com o preço ou o percentual de desconto.

22.4. No cadastramento da proposta inicial, o licitante declarará, em campo próprio do sistema, que:

22.4.1. Está ciente e concorda com as condições contidas no edital e seus anexos, bem como de que a proposta apresentada compreende a integralidade dos custos para atendimento dos direitos trabalhistas assegurados na Constituição Federal, nas leis trabalhistas, nas normas infralegais, nas convenções coletivas de trabalho e nos termos de ajustamento de conduta vigentes na data de sua entrega em definitivo e que cumpre plenamente os requisitos de habilitação definidos no instrumento convocatório;

22.4.2. Não emprega menor de 18 anos em trabalho noturno, perigoso ou insalubre e não emprega menor de 16 anos, salvo menor, a partir de 14 anos, na condição de aprendiz, nos termos do [artigo 7º, XXXIII, da Constituição](#);

22.4.3. Não possui empregados executando trabalho degradante ou forçado, observando o disposto nos [incisos III e IV do art. 1º e no inciso III do art. 5º da Constituição Federal](#);

22.4.4. Cumpre as exigências de reserva de cargos para pessoa com deficiência e para reabilitado da Previdência Social, previstas em lei e em outras normas específicas.

22.5. O licitante organizado em cooperativa deverá declarar, ainda, em campo próprio do sistema eletrônico, que cumpre os requisitos estabelecidos no [artigo 16 da Lei nº 14.133, de 2021](#).

22.6. O fornecedor enquadrado como microempresa, empresa de pequeno porte ou sociedade cooperativa deverá declarar, ainda, em campo próprio do sistema eletrônico, que cumpre os requisitos estabelecidos no [artigo 3º da Lei Complementar nº 123, de 2006](#), estando apto a usufruir do tratamento favorecido estabelecido em seus [arts. 42 a 49](#), observado o disposto nos [§§ 1º ao 3º do art. 4º, da Lei n.º 14.133, de 2021](#).



22.7. A falsidade das declarações de que trata o item 4.5 sujeitará o licitante às sanções previstas na [Lei nº 14.133, de 2021](#), e neste Edital.

22.8. Os licitantes poderão retirar ou substituir a proposta ou, na hipótese de a fase de habilitação anteceder as fases de apresentação de propostas e lances e de julgamento, os documentos de habilitação anteriormente inseridos no sistema, até a abertura da sessão pública.

22.9. Não haverá ordem de classificação na etapa de apresentação da proposta e dos documentos de habilitação pelo licitante, o que ocorrerá somente após os procedimentos de abertura da sessão pública e da fase de envio de lances.

22.10. Serão disponibilizados para acesso público os documentos que compõem a proposta dos licitantes convocados para apresentação de propostas, após a fase de envio de lances.

22.11. Desde que disponibilizada a funcionalidade no sistema, o licitante poderá parametrizar o seu valor final mínimo ou o seu percentual de desconto máximo quando do cadastramento da proposta e obedecerá às seguintes regras:

22.11.1. A aplicação do intervalo mínimo de diferença de valores ou de percentuais entre os lances, que incidirá tanto em relação aos lances intermediários quanto em relação ao lance que cobrir a melhor oferta; e

22.11.2. Os lances serão de envio automático pelo sistema, respeitado o valor final mínimo, caso estabelecido, e o intervalo de que trata o subitem acima.

22.12. O valor final mínimo ou o percentual de desconto final máximo parametrizado no sistema poderá ser alterado pelo fornecedor durante a fase de disputa, sendo vedado:

22.12.1. Valor superior a lance já registrado pelo fornecedor no sistema, quando adotado o critério de julgamento por menor preço; e

22.12.2. Percentual de desconto inferior a lance já registrado pelo fornecedor no sistema, quando adotado o critério de julgamento por maior desconto.

22.13. O valor final mínimo ou o percentual de desconto final máximo parametrizado na forma do item 6.12 possuirá caráter sigiloso para os demais fornecedores e para o órgão ou entidade promotora da licitação, podendo ser disponibilizado estrita e permanentemente aos órgãos de controle externo e interno.

22.14. Caberá ao licitante interessado em participar da licitação acompanhar as operações no sistema eletrônico durante o processo licitatório e se responsabilizar pelo ônus decorrente da perda de negócios diante da inobservância de mensagens emitidas pela Administração ou de sua desconexão.

22.15. O licitante deverá comunicar imediatamente ao provedor do sistema qualquer acontecimento que possa comprometer o sigilo ou a segurança, para imediato bloqueio de acesso.

23. DO PREENCHIMENTO DA PROPOSTA (ELETRÔNICA E DIGITADA)

23.1. Após a divulgação do edital no sítio eletrônico, DEVERÃO ser inseridas em campo próprio, no sistema eletrônico, até a data e horário marcados para abertura das propostas, o valor global e demais informações (vedada a identificação do titular da proposta até a conclusão da fase de lances) até a data e o horário estabelecidos para abertura da sessão pública prevista no quadro resumo.



- 23.2.** A etapa de que trata esse item será encerrada com a abertura da sessão pública.
- 23.3.** As propostas de preço serão ofertadas com base no valor estimado de **R\$ 1.370.286,23 (um milhão trezentos e setenta mil duzentos e oitenta e seis reais e vinte e três centavos)** do objeto licitado.
- 23.4.** O licitante deverá enviar sua proposta mediante o preenchimento, no sistema eletrônico, dos seguintes campos:
- 23.4.1.** Planilha orçamentária detalhada, contendo discriminação dos materiais e serviços a serem executados, com preços unitários, parciais e totais, obedecida a ordem sequencial dos itens apresentada no Projeto Básico;
- 23.4.2.** Planilha orçamentária discriminativa do percentual de encargos sociais, bonificação e despesas indiretas (BDI) utilizados.
- 23.4.3.** Cronograma físico financeiro, de acordo com as informações constantes no cronograma anexo deste edital, devendo observar: o prazo total da etapa da obra, as etapas de medição e os respectivos percentuais de desembolso.
- 23.5.** Os preços unitários deverão ser expressos em R\$ (XXXXX), com duas casas decimais. O preço total da proposta deverá ser expresso tanto em algarismos como por extenso.
- 23.6.** As licitantes deverão, para fins de elaboração das propostas, verificar e comparar todas as plantas fornecidas para execução da obra/serviço de engenharia. No caso de falhas, erros, discrepâncias ou omissões, bem como, transgressões às Normas Técnicas, regulamentos ou posturas, caberão às licitantes formularem imediata comunicação escrita ao Agente de Contratação/Comissão, no prazo de até 2 (dois) dias úteis anteriores à data das Propostas de Preços, que solicitará esclarecimento por parte da Equipe Técnica, responsável pelos Projetos.
- 23.7.** Não será estabelecida nesta etapa do certame ordem de classificação entre as propostas apresentadas, o que somente ocorrerá após a realização de procedimentos de negociação e julgamento da proposta.
- 23.8.** No preço proposto serão computadas todas as despesas para a execução da obra, incluindo a totalidade dos custos diretos e indiretos do objeto da presente licitação, constituindo obrigação da CONTRATADA o pagamento dos salários de todos os seus empregados e respectivos encargos sociais, trabalhistas, previdenciários e securitários, bem como todos os tributos, encargos fiscais e comerciais decorrentes da execução do contrato, inclusive seguros, multas, e outras despesas relacionadas ao objeto da licitação e quaisquer despesas extras e necessárias não especificadas neste Edital, mas julgadas essenciais ao cumprimento do objeto desta licitação.
- 23.9.** Todas as especificações do objeto contidas na proposta vinculam o licitante.
- 23.10.** O licitante **NÃO** poderá oferecer proposta em quantitativo inferior ao máximo previsto para contratação.
- 23.11.** A omissão de qualquer despesa necessária à perfeita realização do objeto deste será interpretada como não existente ou já incluída nos preços, não podendo a licitante pleitear acréscimo após a abertura das propostas.



23.12. Os preços ofertados, tanto na proposta inicial, quanto na etapa de lances, serão de exclusiva responsabilidade do licitante, não lhe assistindo o direito de pleitear qualquer alteração, sob alegação de erro, omissão ou qualquer outro pretexto.

23.13. Se o regime tributário da empresa implicar o recolhimento de tributos em percentuais variáveis, a cotação adequada será a que corresponde à média dos efetivos recolhimentos da empresa nos últimos doze meses.

23.14. Independentemente do percentual de tributo inserido na planilha, no pagamento serão retidos na fonte os percentuais estabelecidos na legislação vigente.

23.15. Na presente licitação, a Microempresa e a Empresa de Pequeno Porte não poderão se beneficiar do regime de tributação pelo Simples Nacional, visto que os serviços serão prestados com disponibilização de trabalhadores em dedicação exclusiva de mão de obra, o que configura cessão de mão de obra para fins tributários, conforme art. 17, inciso XII, da Lei Complementar no 123/2006.

23.16. A apresentação das propostas implica obrigatoriedade do cumprimento das disposições nelas contidas, em conformidade com o que dispõe o Projeto Básico/Termo de Referência, assumindo o proponente o compromisso de executar o objeto licitado nos seus termos, bem como de fornecer os materiais, equipamentos, ferramentas e utensílios necessários, em quantidades e qualidades adequadas à perfeita execução contratual, promovendo, quando requerido, sua substituição.

23.17. O prazo de validade da proposta não será inferior a **60 (sessenta)** dias, a contar da data de sua apresentação.

23.18. Se, por motivo de força maior, a adjudicação não puder ocorrer dentro do período de validade das propostas, ou seja, **60 (sessenta) dias**, poderá ser solicitada a prorrogação de sua validade a todos os licitantes classificados, por igual prazo, no mínimo, caso persista o interesse deste Município.

23.19. A prorrogação da validade das propostas, caso solicitada, nos termos do subitem anterior, dependerá do consentimento dos licitantes quanto à respectiva proposta.

23.20. Os licitantes devem respeitar os preços máximos estabelecidos nas normas de regência de contratações públicas federais, quando participarem de licitações públicas;

23.20.1. Caso o critério de julgamento seja o de maior desconto, o preço já decorrente da aplicação do desconto ofertado deverá respeitar os preços máximos previstos no item 6.9.

23.20.2. O Agente de Contratação poderá, no julgamento das propostas, sanar erros ou falhas que não alterem a substância das propostas, mediante decisão fundamentada, registrada em ata e acessível aos licitantes, e lhe atribuirá validade e eficácia para fins de classificação.

23.20.3. A obra/serviço será executada em EMPREITADA POR PREÇO GLOBAL, forma de execução indireta, devendo ser observados pelos licitantes todos os itens constantes na Planilha de Custos e Formação de Preços do Projeto Básico anexo a este edital.



23.20.4. Os preços unitários deverão ser expressos em R\$ XXXXX (XXXX), com duas casas decimais. O preço total da proposta deverá ser expresso tanto em algarismos como por extenso.

23.20.5. As licitantes deverão, para fins de elaboração das propostas, verificar e comparar todas as plantas fornecidas para execução da obra. No caso de falhas, erros, discrepâncias ou omissões, bem como, transgressões às Normas Técnicas, regulamentos ou posturas, caberão à licitante formular imediata comunicação escrita ao Agente de Contratação/Comissão, no prazo de até 2 (dois) dias úteis anteriores à data de entrega das Propostas de Preços, que solicitará esclarecimento por parte da Equipe Técnica, responsável pelos Projetos.

23.21. O descumprimento das regras supramencionadas pela Administração por parte dos contratados pode ensejar a responsabilização pelos órgãos de controle e, após o devido processo legal, gerar as seguintes consequências: assinatura de prazo para a adoção das medidas necessárias ao exato cumprimento da lei, nos termos do art. 71, inciso IX, da Constituição; ou condenação dos agentes públicos responsáveis e da empresa contratada ao pagamento dos prejuízos ao erário, caso verificada a ocorrência de superfaturamento por sobrepreço na execução do contrato.

24. DA ABERTURA DA SESSÃO, CLASSIFICAÇÃO DAS PROPOSTAS E FORMULAÇÃO DE LANCES

24.1. A abertura da presente licitação dar-se-á automaticamente em sessão pública, por meio de sistema eletrônico BLL COMPRAS, (<https://bll.org.br/>) na data, horário e local indicados neste Edital.

24.2. Os licitantes poderão retirar ou substituir a proposta ou os documentos de habilitação, quando for o caso, anteriormente inseridos no sistema, até a abertura da sessão pública.

24.3. O sistema disponibilizará campo próprio para troca de mensagens entre o Agente de Contratação/Comissão e os licitantes.

24.4. O critério de julgamento será o de menor preço, representado por EMPREITADA POR PREÇO GLOBAL, desde que observadas às especificações e demais condições estabelecidas neste Edital e seus anexos.

24.5. Iniciada a etapa competitiva, os licitantes deverão encaminhar lances exclusivamente por meio de sistema eletrônico, sendo imediatamente informados do seu recebimento e do respectivo horário de registro e valor.

24.6. O lance deverá ser ofertado pelo **menor preço global**.

24.7. Alegações posteriores não serão aceitas, caso o licitante não efetue lances.

24.8. Os licitantes poderão oferecer lances sucessivos, observando o horário fixado para abertura da sessão e as regras estabelecidas no Edital.

24.8.1. A cada lance ofertado o licitante será imediatamente informado pelo sistema sobre seu recebimento e respectivo horário de registro e valor.

24.9. O licitante somente poderá oferecer lance de valor inferior ao último por ele ofertado e registrado pelo sistema.



24.10. O intervalo mínimo de diferença de valores ou percentuais entre os lances, que incidirá tanto em relação aos lances intermediários quanto em relação à proposta que cobrir a melhor oferta deverá ser de 1% (um por cento).

24.11. O licitante poderá, uma única vez, excluir seu último lance ofertado, no intervalo de quinze segundos após o registro no sistema, na hipótese de lance inconsistente ou inexecutável, ou pedir que o agente de contratação/comissão o execute justificando seu pedido.

24.12. Nesta Concorrência o **modo de disputa adotado é o aberto**, assim definido no art. 56 da Lei 14.133/21, no qual os licitantes apresentarão lances públicos e sucessivos, com prorrogações.

24.12.1. A etapa de lances da sessão pública terá duração de dez minutos e, após isso, será prorrogada automaticamente pelo sistema quando houver lance ofertado nos últimos dois minutos do período de duração da sessão pública.

24.12.2. A prorrogação automática da etapa de lances, de que trata o subitem anterior, será de dois minutos e ocorrerá sucessivamente sempre que houver lances enviados nesse período de prorrogação, inclusive no caso de lances intermediários.

24.12.3. Não havendo novos lances na forma estabelecida nos itens anteriores, a sessão pública encerrar-se-á automaticamente, e o sistema ordenará e divulgará os lances conforme a ordem final de classificação.

24.12.4. Definida a melhor proposta, se a diferença em relação à proposta classificada em segundo lugar for de pelo menos 5% (cinco por cento), o Agente de contratação, auxiliado pela equipe de apoio, poderá admitir o reinício da disputa aberta, para a definição das demais colocações.

24.12.5. Após o reinício previsto no item supra, os licitantes serão convocados para apresentar lances intermediários.

24.13. Após o término dos prazos estabelecidos nos subitens anteriores, o sistema ordenará e divulgará os lances segundo a ordem crescente de valores.

24.14. Não serão aceitos dois ou mais lances de mesmo valor, prevalecendo aquele que for recebido e registrado em primeiro lugar.

24.15. Durante o transcurso da sessão pública, os licitantes serão informados, em tempo real, do valor do menor lance registrado, vedada a identificação do licitante.

24.16. No caso de desconexão com o Agente de Contratação/Comissão, no decorrer da etapa competitiva da licitação, o sistema eletrônico poderá permanecer acessível aos licitantes para a recepção dos lances.

24.17. Quando a desconexão do sistema eletrônico para o Agente de Contratação/Comissão persistir por tempo superior a dez minutos, a sessão pública será suspensa e reiniciada somente após decorridas vinte e quatro horas da comunicação do fato pelo Agente de Contratação/Comissão aos participantes, no sítio eletrônico utilizado para divulgação.

24.18. Caso o licitante não apresente lances, concorrerá com o valor de sua proposta.

24.19. Em relação a itens não exclusivos para participação de microempresas e empresas de pequeno porte, uma vez encerrada a etapa de lances, será efetivada a verificação automática, junto à Receita Federal, do porte da entidade empresarial. O sistema identificará em coluna própria as microempresas e empresas de pequeno



porte participantes, procedendo à comparação com os valores da primeira colocada, se esta for empresa de maior porte, assim como das demais classificadas, para o fim de aplicar-se o disposto nos [arts. 44 e 45 da Lei Complementar nº 123, de 2006](#), regulamentada pelo [Decreto nº 8.538, de 2015](#).

24.19.1. Nessas condições, as propostas de microempresas e empresas de pequeno porte que se encontrarem na faixa de até 10% (dez por cento) acima da melhor proposta ou melhor lance serão consideradas empatadas com a primeira colocada.

24.19.2. A melhor classificada nos termos do subitem anterior terá o direito de encaminhar uma última oferta para desempate, obrigatoriamente em valor inferior ao da primeira colocada, no prazo de 5 (cinco) minutos controlados pelo sistema, contados após a comunicação automática para tanto.

24.19.3. Caso a microempresa ou a empresa de pequeno porte melhor classificada desista ou não se manifeste no prazo estabelecido, serão convocadas as demais licitantes microempresa e empresa de pequeno porte que se encontrem naquele intervalo de 10% (dez por cento), na ordem de classificação, para o exercício do mesmo direito, no prazo estabelecido no subitem anterior.

24.19.4. No caso de equivalência dos valores apresentados pelas microempresas e empresas de pequeno porte que se encontrem nos intervalos estabelecidos nos subitens anteriores, será realizado sorteio entre elas para que se identifique aquela que primeiro poderá apresentar melhor oferta.

24.20. Só poderá haver empate entre propostas iguais (não seguidas de lances), ou entre lances finais da fase fechada do modo de disputa aberto e fechado.

24.20.1. Havendo eventual empate entre propostas ou lances, o critério de desempate será aquele previsto no [art. 60 da Lei nº 14.133, de 2021](#), nesta ordem:

24.20.1.1. Disputa final, hipótese em que os licitantes empatados poderão apresentar nova proposta em ato contínuo à classificação;

24.20.1.2. Avaliação do desempenho contratual prévio dos licitantes, para a qual deverão preferencialmente ser utilizados registros cadastrais para efeito de atesto de cumprimento de obrigações previstos nesta Lei;

24.20.1.3. Desenvolvimento pelo licitante de ações de equidade entre homens e mulheres no ambiente de trabalho, conforme regulamento;

24.20.1.4. Desenvolvimento pelo licitante de programa de integridade, conforme orientações dos órgãos de controle.

24.20.2. Persistindo o empate, será assegurada preferência, sucessivamente, aos bens e serviços produzidos ou prestados por:

24.20.2.1. Empresas estabelecidas no território do Estado ou do Distrito Federal do órgão ou entidade da Administração Pública estadual ou distrital licitante ou, no caso de licitação realizada por órgão ou entidade de Município, no território do Estado em que este se localize;

24.20.2.2. Empresas brasileiras;

24.20.2.3. Empresas que invistam em pesquisa e no desenvolvimento de tecnologia no País;



24.20.2.4. Empresas que comprovem a prática de mitigação, nos termos da [Lei nº 12.187, de 29 de dezembro de 2009](#).

24.21. Encerrada a etapa de envio de lances da sessão pública, na hipótese da proposta do primeiro colocado permanecer acima do preço máximo ou inferior ao desconto definido para a contratação, o Agente de Contratação/Comissão poderá negociar condições mais vantajosas, após definido o resultado do julgamento.

24.21.1. A negociação poderá ser feita com os demais licitantes, segundo a ordem de classificação inicialmente estabelecida, quando o primeiro colocado, mesmo após a negociação, for desclassificado em razão de sua proposta permanecer acima do preço máximo definido pela Administração.

24.21.2. A negociação será realizada por meio do sistema, podendo ser acompanhada pelos demais licitantes.

24.21.3. O resultado da negociação será divulgado a todos os licitantes e anexado aos autos do processo licitatório.

24.21.4. O Agente de Contratação solicitará ao licitante mais bem classificado que, no prazo de **5 (cinco) horas**, envie a proposta adequada ao último lance ofertado após a negociação realizada, acompanhada, se for o caso, dos documentos complementares, quando necessários à confirmação daqueles exigidos neste Edital e já apresentados.

24.21.5. É facultado ao Agente de Contratação prorrogar o prazo estabelecido, a partir de solicitação fundamentada feita no chat pelo licitante, antes de findo o prazo.

24.22. Após a negociação do preço, o Agente de Contratação iniciará a fase de aceitação e julgamento da proposta.

24.23. Em atendimento ao item 6.22.4, o licitante deverá encaminhar a proposta final adequada ao último lance ofertado após a negociação, redigida em língua portuguesa, com clareza, sem emendas, rasuras, acréscimos ou entrelinhas, devidamente datada e assinada, e deverá conter:

24.23.1. Preços unitários e valor global da proposta, em algarismo e por extenso, expresso em moeda corrente nacional (real), de acordo com os preços praticados no mercado, considerando o modelo de Planilha Orçamentária anexo ao Edital;

24.23.2. Composição dos preços unitários, apresentando discriminadamente as parcelas relativas à mão-de-obra, materiais, equipamentos e serviços;

24.23.3. Nos preços cotados deverão estar incluídos todos os insumos que os compõem, tais como despesas com impostos, taxas, frete, seguros e quaisquer outros que incidam na contratação do objeto;

24.23.4. Benefícios e Despesas Indiretas - BDI, detalhando todos os seus componentes, inclusive em forma percentual, conforme modelo anexo ao Edital;

24.23.5. Os custos relativos a administração local, mobilização e desmobilização e instalação de canteiro e acampamento, bem como quaisquer outros itens que possam ser apropriados como custo direto da obra, não poderão ser incluídos na composição do BDI, devendo ser cotados na planilha orçamentária;

24.23.6. Quanto aos custos indiretos incidentes sobre as parcelas relativas ao fornecimento de materiais e equipamentos, o licitante deverá apresentar um percentual reduzido de BDI, compatível com a natureza do objeto, conforme modelo anexo ao Edital;



24.23.7. As alíquotas de tributos cotadas pelo licitante não podem ser superiores aos limites estabelecidos na legislação tributária;

24.23.8. Cronograma físico-financeiro, de acordo com o modelo disponibilizado no edital;

24.23.9. O cronograma físico-financeiro proposto pelo licitante deverá observar o cronograma de desembolso máximo por período constante do Projeto Básico, bem como indicar os serviços pertencentes ao caminho crítico da obra;

25. DA FASE DE JULGAMENTO

25.1. Encerrada a etapa de negociação, o Agente de contratação verificará se o licitante provisoriamente classificado em primeiro lugar atende às condições de participação no certame, conforme previsto no [art. 14 da Lei nº 14.133/2021](#), legislação correlata e no item 5.11 do edital, especialmente quanto à existência de sanção que impeça a participação no certame ou a futura contratação, mediante a consulta aos seguintes cadastros:

25.1.1. Cadastro Nacional de Empresas Inidôneas e Suspensas - CEIS, mantido pela Controladoria-Geral da União (<https://www.portaltransparencia.gov.br/sancoes/ceis>); e

25.1.2. Cadastro Nacional de Empresas Punidas – CNEP, mantido pela Controladoria-Geral da União (<https://www.portaltransparencia.gov.br/sancoes/cnep>).

25.2. A consulta aos cadastros será realizada em nome da empresa licitante e também de seu sócio majoritário, por força da vedação de que trata o [artigo 12 da Lei nº 8.429, de 1992](#).

25.3. Caso conste na Consulta de Situação do licitante a existência de Ocorrências Impeditivas Indiretas, o Agente de Contratação diligenciará para verificar se houve fraude por parte das empresas apontadas no Relatório de Ocorrências Impeditivas Indiretas.

25.3.1. A tentativa de burla será verificada por meio dos vínculos societários, linhas de fornecimento similares, dentre outros.

25.3.2. O licitante será convocado para manifestação previamente a uma eventual desclassificação.

25.3.3. Constatada a existência de sanção, o licitante será reputado inabilitado, por falta de condição de participação.

25.4. Na hipótese de inversão das fases de habilitação e julgamento, caso atendidas as condições de participação, será iniciado o procedimento de habilitação.

25.5. Caso o licitante provisoriamente classificado em primeiro lugar tenha se utilizado de algum tratamento favorecido às ME/EPPs, o Agente de Contratação verificará se faz jus ao benefício, em conformidade com os itens 4.5.1 e 5.7 deste edital.

9.5.1. Verificadas as condições de participação e de utilização do tratamento favorecido, o Agente de Contratação examinará a proposta classificada em primeiro lugar quanto à adequação ao objeto e à compatibilidade do preço em relação ao máximo estipulado para contratação neste Edital e em seus anexos, observado o disposto no Decreto Municipal nº 636/2023.

25.6. Será desclassificada a proposta vencedora que:



- 25.6.1.** Contiver vícios insanáveis;
- 25.6.2.** Não obedecer às especificações técnicas contidas no Projeto Básico/Termo de Referência;
- 25.6.3.** Apresentar preços inexequíveis ou permanecerem acima do preço máximo definido para a contratação;
- 25.6.4.** Não tiverem sua exequibilidade demonstrada, quando exigido pela Administração;
- 25.6.5.** Apresentar desconformidade com quaisquer outras exigências deste Edital ou seus anexos, desde que insanável.
- 25.6.6.** Que identifique o licitante.
- 25.7.** Em contratação de serviços de engenharia, além das disposições acima, a análise de exequibilidade e sobrepreço considerará o seguinte:
- 25.7.1.** Nos regimes de execução por tarefa, empreitada por preço global ou empreitada integral, semi-integrada ou integrada, a caracterização do sobrepreço se dará pela superação do valor global estimado;
- 25.7.2.** No regime de empreitada por preço unitário, a caracterização do sobrepreço se dará pela superação do valor global estimado e pela superação de custo unitário tido como relevante, conforme planilha anexa ao edital;
- 25.7.3.** No caso de obras e serviços de engenharia, serão consideradas inexequíveis as propostas cujos valores forem inferiores a 75% (setenta e cinco por cento) do valor orçado pela Administração, independentemente do regime de execução.
- 25.7.4.** Nas contratações de obras e serviços de engenharia será exigida garantia adicional do licitante vencedor cuja proposta for inferior a 85% (oitenta e cinco por cento) do valor orçado pela Administração, equivalente à diferença entre este último e o valor da proposta, sem prejuízo das demais garantias exigíveis de acordo com a Lei.
- 25.8.** Se houver indícios de inexequibilidade da proposta de preço, ou em caso da necessidade de esclarecimentos complementares, poderão ser efetuadas diligências, para que a empresa comprove a exequibilidade da proposta.
- 25.9.** Na hipótese do subitem anterior, o agente de contratação **poderá** fixar prazo para que o licitante demonstre a exequibilidade de seu preço por meio de planilha de custos elaborada pelo próprio licitante, sujeita a exame pela Administração, além de outros documentos julgados pertinentes pela administração.
- 25.10.** Não havendo a comprovação da exequibilidade do preço, a proposta será desclassificada, sujeitando-se o licitante às sanções legais.
- 25.11.** Caso o custo global estimado do objeto licitado tenha sido decomposto em seus respectivos custos unitários por meio de Planilha de Custos e Formação de Preços elaborada pela Administração, o licitante classificado em primeiro lugar será convocado para apresentar Planilha por ele elaborada, com os respectivos valores adequados ao valor final da sua proposta, sob pena de não aceitação da sua proposta.
- 25.12.** Em se tratando de obras e serviços de engenharia, o licitante vencedor será convocado a apresentar à Administração, por meio eletrônico, as planilhas com



indicação dos quantitativos e dos custos unitários, seguindo o modelo elaborado pela Administração, bem como com detalhamento das Bonificações e Despesas Indiretas (BDI) e dos Encargos Sociais (ES), com os respectivos valores adequados ao valor final da proposta vencedora, admitida a utilização dos preços unitários, no caso de empreitada por preço global, empreitada integral, contratação semi-integrada e contratação integrada, exclusivamente para eventuais adequações indispensáveis no cronograma físico-financeiro e para balizar excepcional aditamento posterior do contrato.

25.13. Erros no preenchimento da planilha não constituem motivo para a desclassificação da proposta. A planilha poderá ser ajustada pelo fornecedor, no prazo indicado pelo sistema, desde que não haja majoração do preço e que se comprove que este é o bastante para arcar com todos os custos da contratação;

25.13.1. O ajuste de que trata este dispositivo se limita a sanar erros ou falhas que não alterem a substância das propostas;

25.13.2. Considera-se erro no preenchimento da planilha passível de correção a indicação de recolhimento de impostos e contribuições na forma do Simples Nacional, quando não cabível esse regime.

25.14. Para fins de análise da proposta quanto ao cumprimento das especificações do objeto, poderá ser colhida a manifestação escrita do setor requisitante do serviço ou da área especializada no objeto.

26. DA FASE DE HABILITAÇÃO

26.1. Após o aceite definitivo da proposta vencedora, o licitante será convocado a encaminhar eletronicamente, por meio do sistema em que foi realizada a disputa, em prazo a ser definido pelo agente de contratação, nunca inferior a 02 (duas) horas, os documentos de habilitação abaixo discriminados, prorrogável por igual período, contado da solicitação do responsável pela licitação (art. 63, inciso II, da Lei nº 14.133, de 2021)

26.2. Para fins de habilitação, deverá o licitante comprovar os seguintes requisitos:

26.3. Habilitação jurídica

26.3.1. Empresário individual: inscrição no Registro Público de Empresas Mercantis, a cargo da Junta Comercial da respectiva sede;

26.3.2. Microempreendedor Individual - MEI: Certificado da Condição de Microempreendedor Individual - CCMEI, cuja aceitação ficará condicionada à verificação da autenticidade no sítio <https://www.gov.br/empresas-e-negocios/pt-br/empreendedor>;

26.3.3. Sociedade empresária, sociedade limitada unipessoal – SLU ou sociedade identificada como empresa individual de responsabilidade limitada - EIRELI: inscrição do ato constitutivo, estatuto ou contrato social no Registro Público de Empresas Mercantis, a cargo da Junta Comercial da respectiva sede, acompanhada de documento comprobatório de seus administradores;

26.3.4. Sociedade empresária estrangeira: portaria de autorização de funcionamento no Brasil, publicada no Diário Oficial da União e arquivada na Junta Comercial da unidade federativa onde se localizar a filial, agência, sucursal ou



estabelecimento, a qual será considerada como sua sede, conforme Instrução Normativa DREI/ME nº 77, de 18 de março de 2020.

26.3.5. Sociedade simples: inscrição do ato constitutivo no Registro Civil de Pessoas Jurídicas do local de sua sede, acompanhada de documento comprobatório de seus administradores;

26.3.6. Filial, sucursal ou agência de sociedade simples ou empresária: inscrição do ato constitutivo da filial, sucursal ou agência da sociedade simples ou empresária, respectivamente, no Registro Civil das Pessoas Jurídicas ou no Registro Público de Empresas Mercantis onde opera, com averbação no Registro onde tem sede a matriz;

26.3.7. Sociedade cooperativa: ata de fundação e estatuto social, com a ata da assembleia que o aprovou, devidamente arquivado na Junta Comercial ou inscrito no Registro Civil das Pessoas Jurídicas da respectiva sede, além do registro de que trata o art. 107 da Lei nº 5.764, de 16 de dezembro 1971.

26.3.8. Os documentos apresentados deverão estar acompanhados de todas as alterações ou da consolidação respectiva.

26.4. Habilitação fiscal, social e trabalhista

26.4.1. Prova de inscrição no Cadastro Nacional de Pessoas Jurídicas ou no Cadastro de Pessoas Físicas, conforme o caso;

26.4.2. Certidão negativa de débitos relativos aos tributos federais e à dívida ativa da União;

26.4.3. Prova de regularidade com o Fundo de Garantia do Tempo de Serviço (FGTS);

26.4.4. Prova de inexistência de débitos inadimplidos perante a Justiça do Trabalho, mediante a apresentação de certidão negativa ou positiva com efeito de negativa, nos termos do Título VII-A da Consolidação das Leis do Trabalho, aprovada pelo Decreto-Lei nº 5.452, de 1º de maio de 1943;

26.4.5. Prova de inscrição no cadastro de contribuintes Municipal/Estadual/Distrital relativo ao domicílio ou sede do fornecedor, pertinente ao seu ramo de atividade e compatível com o objeto contratual;

26.4.6. Prova de regularidade com a Fazenda Estadual do domicílio ou sede do fornecedor, relativa à atividade em cujo exercício contrata ou concorre;

26.4.7. Prova de regularidade com a Fazenda Municipal/Distrital do domicílio ou sede do fornecedor, relativa à atividade em cujo exercício contrata ou concorre;

26.4.8. Caso o fornecedor seja considerado isento dos tributos Municipal/Estadual/Distrital relacionados ao objeto contratual, deverá comprovar tal condição mediante a apresentação de declaração da Fazenda respectiva do seu domicílio ou sede, ou outra equivalente, na forma da lei;

26.4.9. O fornecedor enquadrado como microempreendedor individual que pretenda auferir os benefícios do tratamento diferenciado previstos na Lei Complementar n. 123, de 2006, estará dispensado da prova de inscrição nos cadastros de contribuintes estadual e municipal.

26.5. Qualificação Econômico-Financeira



26.5.1. Certidão negativa de insolvência civil expedida pelo distribuidor do domicílio ou sede do licitante, **caso se trate de pessoa física, desde que admitida a sua participação na licitação, ou de sociedade simples;**

26.5.2. Certidão negativa de efeitos sobre falência expedida pelo distribuidor da sede do fornecedor - Lei nº 14.133, de 2021, art. 69, caput, inciso II);

26.5.3. Balanço patrimonial, demonstração de resultado de exercício e demais demonstrações contábeis dos **2 (DOIS) ÚLTIMOS EXERCÍCIOS SOCIAIS;**

26.5.4. Os documentos referidos no subitem anterior, limitar-se-ão ao último exercício no caso de a pessoa jurídica ter sido constituída há menos de 2 (dois) anos;

26.5.5. As empresas criadas no exercício financeiro da licitação, ficarão autorizadas a substituir os demonstrativos contábeis pelo balanço de abertura, conforme artigo 65, §1º, da Lei nº 14.133/2021;

26.5.6. É admissível o balanço intermediário, se decorrer de lei ou contrato/estatuto social;

26.5.7. Caso o licitante seja cooperativa, tais documentos deverão ser acompanhados da última auditoria contábil-financeira, conforme dispõe o artigo 112 da Lei nº 5.764, de 1971, ou de uma declaração, sob as penas da lei, de que tal auditoria não foi exigida pelo órgão fiscalizador;

26.5.8. Comprovação da boa situação financeira da empresa mediante obtenção de índices de Liquidez Geral (LG), Solvência Geral (SG) e Liquidez Corrente (LC), superiores a 1 (um), obtidos através aplicação das seguintes fórmulas:

$$LG = \frac{\text{Ativo Circulante} + \text{Realizável a Longo Prazo}}{\text{Passivo Circulante} + \text{Passivo Não Circulante}}$$

$$SG = \frac{\text{Ativo Total}}{\text{Passivo Circulante} + \text{Passivo Não Circ.}}$$

$$LC = \frac{\text{Ativo Circulante}}{\text{Passivo Circulante}}$$

26.5.9. As empresas que apresentarem resultado inferior ou igual a 1(um) em qualquer dos índices de Liquidez Geral (LG), Solvência Geral (SG) e Liquidez Corrente (LC), deverão comprovar patrimônio líquido de 10% (dez por cento) do valor estimado da contratação ou do item pertinente;

26.5.10. Os índices estabelecidos atendem ao disposto no art. 69, caput e §5º, da Lei 14.133/21, pois permitem a comprovação de uma avaliação mais precisa da situação financeira da empresa de forma objetiva, os mesmos foram estabelecidos observando percentuais usualmente adotados no mercado para a avaliação da situação financeira das empresas e não frustram ou restringem o caráter competitivo



do certame, pois foram estabelecidos em patamares mínimos aceitáveis, com intuito de garantir a continuidade da execução dos serviços, objeto desta licitação;

26.5.11. O atendimento dos índices econômicos previstos neste item deverá ser atestado mediante declaração assinada por profissional habilitado da área contábil, apresentada pelo fornecedor.

26.6. Qualificação Técnica

26.6.1. Certidão de Registro ou inscrição da empresa e do seu responsável técnico na entidade profissional competente, CREA e/ou CAU (Conselho de Arquitetura e Urbanismo), conforme as áreas de atuação previstas no Projeto Básico, em plena validade;

26.6.2. Apresentação de profissional responsável técnico, devidamente registrado(s) no conselho profissional competente, entidade profissional competente, CREA e/ou CAU (Conselho de Arquitetura e Urbanismo), detentor de atestado de responsabilidade técnica por execução de obra ou serviço de características semelhantes, acompanhados(s) da(s) respectiva(s) Certidão(ões) de Acervo Técnico – CAT, expedida(s) por esses Conselhos, que comprove(m) que os seu(s) responsável(e)is técnico(s) tenha(m) executado obras/serviços de características técnicas similares às do objeto da presente licitação, sendo necessário a comprovação de realização de no mínimo 50% dos itens de relevância apontados no item 10.6.4;

26.6.3. Atestado(s) de capacidade técnica-operacional emitidos por pessoa jurídica de direito público ou privado, que comprove(m) que a licitante tenha executado obras/serviços de características técnicas similares às do objeto da presente licitação, sendo necessário a comprovação de realização de no mínimo 50% dos itens relevantes.

26.6.4. Para efeito de comprovação de vínculo entre o profissional responsável técnico a que se refere o item 10.6.2, apontado pela licitante, serão aceitos os seguintes documentos:

26.6.4.1. No caso de vínculo societário: ato constitutivo da empresa devidamente registrado no órgão de Registro de Comércio competente, do domicílio ou sede da licitante;

26.6.4.2. No caso de Diretor: cópia do Contrato Social, em se tratando de firma individual ou limitada ou cópia da ata de eleição devidamente publicada na imprensa, em se tratando de sociedade anônima;

26.6.4.3. No caso de vínculo empregatício: cópia da Carteira de Trabalho e Previdência Social (CCPS), expedida pelo Ministério do Trabalho, contendo as folhas que demonstre o n.º de registro, qualificação civil ou contrato de trabalho em vigor, com a última alteração de salário;

26.6.4.4. No caso de Responsável Técnico: cópia da Certidão expedida pelo CREA/CAU da Sede ou Filial da licitante onde consta o registro do profissional como RT, ou a apresentação de um dos seguintes documentos: Ficha de registro do empregado - RE, devidamente registrada no Ministério do Trabalho; ou Carteira de Trabalho e Previdência Social - CCPS, em nome do profissional; ou Contrato Social ou último aditivo se houver; ou Contrato de prestação de serviços sem vínculo empregatício;

26.6.4.5. Contrato de prestação de serviços;



26.6.4.6. Termo através do qual o profissional assuma a responsabilidade técnica pela obra ou serviço licitado e o compromisso de integrar o quadro técnico da empresa no caso do objeto contratual vir a ser a esta adjudicado ou;

26.6.4.7. Qualquer outro meio comprobatório dessa disponibilidade.

26.6.5. Atestado de visita emitido pelo órgão licitante (exclusivamente por Engenheiro da Prefeitura), em nome da licitante, de que ela, por intermédio do responsável técnico, visitou os locais onde serão executadas as obras/serviços, tomando conhecimento de todos os aspectos que possam influir direta ou indiretamente na execução dos mesmos;

26.6.6. O licitante que optar por realizar vistoria prévia terá disponibilizado pela Administração data e horário exclusivos, a ser agendado através do email: licitacaoxiquexique@gmail.com, de modo que seu agendamento não coincida com o agendamento de outros licitantes;

26.6.7. Não serão realizadas visitas técnicas coletivas. Para realização da visita técnica os interessados deverão apresentar documento de identificação e termo de procuração da pessoa jurídica, para este fim específico;

26.6.8. O atestado de visita poderá ser substituído por declaração emitida pelo licitante em que conste que conhece as condições locais para execução do objeto e que tem pleno conhecimento das condições e peculiaridades inerentes à natureza do trabalho, assumindo total responsabilidade por este fato e que não utilizará deste para quaisquer questionamentos futuros que ensejem desavenças técnicas ou financeiras com a contratante;

26.6.9. A declaração acima poderá ser substituída por declaração formal assinada pelo responsável técnico do licitante acerca do conhecimento pleno das condições e peculiaridades da contratação

26.7. Apresentar relação explícita e declaração formal de disponibilidade para cumprimento do objeto da licitação relativo a:

26.7.1. Instalações;

26.7.2. Lista de equipamentos;

26.7.3. Relação do pessoal técnico especializado com qualificação de cada profissional, acompanhada de declaração individual autorizando a empresa a incluí-lo na equipe, firmada com data posterior à publicação deste edital, bem como comprovação de regularidade junto ao órgão competente, para os profissionais que assim a legislação exigir;

26.8. Sociedades empresárias estrangeiras atenderão à exigência por meio da apresentação, no momento da assinatura do contrato, da solicitação de registro perante a entidade profissional competente no Brasil.

26.9. O licitante disponibilizará todas as informações necessárias à comprovação da legitimidade dos atestados, apresentando, quando solicitado pela Administração, cópia do contrato que deu suporte à contratação, endereço atual da contratante e local em que foi executado o objeto contratado, dentre outros documentos.

26.10. Quando permitida a participação de consórcio de empresas, a habilitação técnica, quando exigida, será feita por meio do somatório dos quantitativos de cada consorciado e, para efeito de habilitação econômico-financeira, quando exigida, será observado o somatório dos valores de cada consorciado;



26.11. Se o consórcio não for formado integralmente por microempresas ou empresas de pequeno porte e o projeto básico/termo de referência exigir requisitos de habilitação econômico-financeira, haverá um acréscimo 30% dos documentos exigidos para fins de habilitação poderão ser apresentados em original, por cópia autenticada ou copia acompanhada do original.

26.12. O licitante deverá apresentar, sob pena de desclassificação, declaração de que suas propostas econômicas compreendem a integralidade dos custos para atendimento dos direitos trabalhistas assegurados na Constituição Federal, nas leis trabalhistas, nas normas infralegais para o consórcio em relação ao valor exigido para os licitantes individuais.

26.13. Será verificado se o licitante apresentou declaração de que atende aos requisitos de habilitação, e o declarante responderá pela veracidade das informações prestadas, na forma da lei ([art. 63, I, da Lei nº 14.133/2021](#));

26.14. Será verificado se o licitante apresentou no sistema, sob pena de inabilitação, a declaração de que cumpre as exigências de reserva de cargos para pessoa com deficiência e para reabilitado da Previdência Social, previstas em lei e em outras normas específicas;

26.15. A habilitação será verificada por meio do sistema BLL COMPRAS nos documentos por ele abrangidos;

26.16. Somente haverá a necessidade de comprovação do preenchimento de requisitos mediante apresentação dos documentos originais não-digitais quando houver dúvida em relação à integridade do documento digital ou quando a lei expressamente o exigir;

26.17. A verificação pelo Agente de Contratação/Comissão, em sítios eletrônicos oficiais de órgãos e entidades emissores de certidões constitui meio legal de prova, para fins de habilitação;

26.18. Os documentos exigidos para habilitação que não estejam contemplados serão enviados por meio do sistema, em formato digital, no prazo de **no mínimo duas horas**, prorrogável por igual período, contado da solicitação do Agente de Contratação/Comissão.

26.19. Na hipótese de a fase de habilitação anteceder a fase de apresentação de propostas e lances, os licitantes encaminharão, por meio do sistema, simultaneamente os documentos de habilitação e a proposta com o preço ou o percentual de desconto;

26.20. A verificação no sistema **BLL COMPRAS** somente será feita em relação ao licitante vencedor;

26.21. Os documentos relativos à regularidade fiscal que constem do Projeto Básico/Termo de Referência somente serão exigidos, em qualquer caso, em momento posterior ao julgamento das propostas, e apenas do licitante mais bem classificado;

26.22. Respeitada a exceção do subitem anterior, relativa à regularidade fiscal, quando a fase de habilitação anteceder as fases de apresentação de propostas e lances e de julgamento, a verificação ou exigência do presente subitem ocorrerá em relação a todos os licitantes;



26.23. Após a entrega dos documentos para habilitação, não será permitida a substituição ou a apresentação de novos documentos, salvo em sede de diligência, para ([Lei 14.133/21, art. 64](#)), e do Decreto Municipal nº **636, de 20 de dezembro de 2023**;

26.24. Complementação de informações acerca dos documentos já apresentados pelos licitantes e desde que necessária para apurar fatos existentes à época da abertura do certame; e

26.25. Atualização de documentos cuja validade tenha expirado após a data de recebimento das propostas;

26.26. Aferição das condições de habilitação ou de classificação do licitante decorrentes de fatos ou condições preexistentes ao momento da abertura do certame;

26.27. A realização ou não de diligência não configura direito subjetivo do licitante a juntada de documentos após o encerramento do prazo estabelecido nos itens, restando preclusa, em caráter definitivo, a possibilidade de o licitante juntar novos documentos, o que implicará na sua inabilitação ou desclassificação do certame;

26.28. Na análise dos documentos de habilitação, o agente de contratação/comissão de contratação poderá sanar erros ou falhas, que não alterem a substância dos documentos e sua validade jurídica, mediante decisão fundamentada, registrada em ata e acessível a todos, atribuindo-lhes eficácia para fins de habilitação e classificação;

26.29. Na hipótese de o licitante não atender às exigências para habilitação, o Agente de Contratação/Comissão examinará a proposta subsequente e assim sucessivamente, na ordem de classificação, até a apuração de uma proposta que atenda ao presente edital;

26.30. Somente serão disponibilizados para acesso público os documentos de habilitação do licitante cuja proposta atenda ao edital de licitação, após concluídos os procedimentos de que trata o subitem anterior;

26.31. A comprovação de regularidade fiscal e trabalhista das microempresas e das empresas de pequeno porte somente será exigida para efeito de contratação, e não como condição para participação na licitação ([art. 4º do Decreto nº 8.538/2015](#));

26.32. Quando a fase de habilitação anteceder a de julgamento e já tiver sido encerrada, não caberá exclusão de licitante por motivo relacionado à habilitação, salvo em razão de fatos supervenientes ou só conhecidos após o julgamento.

27. DOS RECURSOS

27.1. A interposição de recurso referente ao julgamento das propostas, à habilitação ou inabilitação de licitantes, à anulação ou revogação da licitação, observará o disposto no [art. 165 da Lei nº 14.133, de 2021](#);

27.2. O prazo recursal é de 3 (três) dias úteis, contados da data de intimação ou de lavratura da ata;

27.3. Quando o recurso apresentado impugnar o julgamento das propostas ou o ato de habilitação ou inabilitação do licitante:

27.3.1. A intenção de recorrer deverá ser manifestada imediatamente, sob pena de preclusão;



- 27.3.2.** O prazo para a manifestação da intenção de recorrer não será inferior a 10 (dez) minutos;
- 27.3.3.** O prazo para apresentação das razões recursais será iniciado na data de intimação ou de lavratura da ata de habilitação ou inabilitação;
- 27.4.** Na hipótese de adoção da inversão de fases prevista no [§ 1º do art. 17 da Lei nº 14.133, de 2021](#), o prazo para apresentação das razões recursais será iniciado na data de intimação da ata de julgamento;
- 27.5.** Os recursos deverão ser encaminhados em campo próprio do sistema;
- 27.6.** O recurso será dirigido à autoridade que tiver editado o ato ou proferido a decisão recorrida, a qual poderá reconsiderar sua decisão no prazo de 3 (três) dias úteis, ou, nesse mesmo prazo, encaminhar recurso para a autoridade superior, a qual deverá proferir sua decisão no prazo de 10 (dez) dias úteis, contado do recebimento dos autos;
- 27.7.** Os recursos interpostos fora do prazo não serão conhecidos;
- 27.8.** O prazo para apresentação de contrarrazões ao recurso pelos demais licitantes será de 3 (três) dias úteis, contados da data da intimação pessoal ou da divulgação da interposição do recurso, assegurada a vista imediata dos elementos indispensáveis à defesa de seus interesses;
- 27.9.** O recurso e o pedido de reconsideração terão efeito suspensivo do ato ou da decisão recorrida até que sobrevenha decisão final da autoridade competente;
- 27.10.** O acolhimento do recurso invalida tão somente os atos insuscetíveis de aproveitamento;
- 27.11.** Os autos do processo permanecerão com vista franqueada aos interessados no Setor de Licitações e Contratos no Município de Xique-Xique - BA, no endereço PRAÇA DOM MÁXIMO N° 384, CENTRO, XIQUE-XIQUE – BA.

28. DO ENCERRAMENTO DA LICITAÇÃO

- 28.1.** Encerradas as fases de julgamento e habilitação, e exauridos os recursos administrativos, o processo licitatório será encaminhado à autoridade competente, que poderá:
- 28.1.1.** Determinar o retorno dos autos para saneamento de irregularidades;
- 28.1.2.** Revogar a licitação por motivo de conveniência e oportunidade;
- 28.1.3.** Proceder à anulação da licitação, de ofício ou mediante provocação de terceiros, sempre que presente ilegalidade insanável;
- 28.1.4.** ADJUDICAR o objeto e HOMOLOGAR a licitação.
- 28.2.** Ao pronunciar a nulidade, a autoridade indicará expressamente os atos com vícios insanáveis, tornando sem efeito todos os subsequentes que deles dependam, e dará ensejo à apuração de responsabilidade de quem lhes tenha dado causa.
- 28.3.** O motivo determinante para a revogação do processo licitatório deverá ser resultante de fato superveniente devidamente comprovado.
- 28.4.** Nos casos de anulação e revogação, deverá ser assegurada a prévia manifestação dos interessados.



29. DO CONTRATO E DO INÍCIO DA OBRA

29.1. A licitante classificada em primeiro lugar firmará contrato com o Município de Xique-Xique - BA no prazo de até 5 (cinco) dias corridos. O contrato incluirá as condições gerais estabelecidas no edital e outras especiais necessárias à fiel execução do objeto da presente Concorrência, nos termos da minuta contratual a qual integra o presente Edital para todos os efeitos legais e/ou convencionais.

29.2. Atendidas as exigências legais a Administração do Município emitirá a Ordem de Serviço em até 10 (dez) dias corridos contados da assinatura do contrato.

29.3. A licitante vencedora deverá providenciar a ART de execução e responsabilidade técnica, nos moldes da Lei nº 6.496/77, a matrícula da obra no INSS, se for o caso, bem como promover sua inscrição junto à Prefeitura Municipal de Xique-Xique - BA e apresentar lista de empregados alocados à obra/serviço, as devidas apólices de seguro de responsabilidade civil, e o registro da obra no CREA/XX ou CAU/XX, condições essas que, juntamente com a prestação das garantias contratual e/ou adicional, constituem condições obrigatórias ao pagamento da 1ª medição dos serviços realizados.

29.4. A execução da obra/serviço se fará sob a responsabilidade do Responsável Técnico indicado pela licitante vencedora, apresentado à Prefeitura Municipal de Xique-Xique – BA, quando da assinatura do contrato.

29.4.1. O profissional Responsável Técnico terá responsabilidades que englobam a gestão dos trabalhos, a interlocução entre a licitante vencedora, a fiscalização e a Assessoria Técnica da Contratante ou quem por esta indicar, durante a execução do contrato e a integração de todos os serviços;

29.4.2. A Contratada deverá manter um profissional engenheiro civil ou arquiteto no local da obra, com a finalidade de supervisionar, em nome da Contratada, a execução dos serviços objeto desta Licitação; e

29.4.3. Os profissionais envolvidos na execução da obra devem estar habilitados pelo Conselho Regional de Engenharia e Agronomia – CREA ou Conselho de Arquitetura e Urbanismo – CAU, pelo tempo necessário para a consecução completa do objeto contratado;

29.5. A aceitação dos profissionais deverá ser submetida à apreciação da Assessoria Técnica da Contratante, a ser definida pela mesma.

29.6. Com base no artigo 67, §3º, da Lei nº 14.133/21, a substituição do profissional responsável será admitida desde que por profissionais de experiência equivalente ou superior a apresentada na Habilitação, sujeita à prévia aprovação da Contratante.

29.7. É vedada a subcontratação total dos serviços objeto desta Concorrência, sendo permitida a subcontratação parcial dos serviços, quando previamente autorizada pela Contratante, ressalvadas as parcelas do objeto para as quais se exige capacitação técnica- profissional, que não poderão ser subcontratadas.

30. DAS INFRAÇÕES ADMINISTRATIVAS E SANÇÕES

30.1. Comete infração administrativa, nos termos da lei, o licitante que, com dolo ou culpa:



- 30.1.1.** Deixar de entregar a documentação exigida para o certame ou não entregar qualquer documento que tenha sido solicitado pelo Agente de Contratação/Comissão durante o certame;
- 30.1.2.** Salvo em decorrência de fato superveniente devidamente justificado, não manter a proposta em especial quando:
 - 30.1.2.1.** Não enviar a proposta adequada ao último lance ofertado ou após a negociação;
 - 30.1.2.2.** Recusar-se a enviar o detalhamento da proposta quando exigível;
 - 30.1.2.3.** Pedir para ser desclassificado quando encerrada a etapa competitiva;
 - 30.1.2.4.** Deixar de apresentar amostra; ou
 - 30.1.2.5.** Apresentar proposta ou amostra em desacordo com as especificações do edital;
- 30.1.3.** Não celebrar o contrato ou não entregar a documentação exigida para a contratação, quando convocado dentro do prazo de validade de sua proposta;
 - 30.1.3.1.** Recusar-se, sem justificativa, a assinar o contrato ou a ata de registro de preço, ou a aceitar ou retirar o instrumento equivalente no prazo estabelecido pela Administração;
- 30.1.4.** Apresentar declaração ou documentação falsa exigida para o certame ou prestar declaração falsa durante a licitação;
- 30.1.5.** Fraudar a licitação;
- 30.1.6.** Comportar-se de modo inidôneo ou cometer fraude de qualquer natureza, em especial quando:
 - 30.1.6.1.** Induzir deliberadamente a erro no julgamento;
 - 30.1.6.2.** Apresentar amostra falsificada ou deteriorada;
- 30.1.7.** Praticar atos ilícitos com vistas a frustrar os objetivos da licitação;
- 30.1.8.** Praticar ato lesivo previsto no [art. 5º da Lei n.º 12.846, de 2013](#).
- 30.2.** Com fulcro na [Lei nº 14.133, de 2021](#), a Administração poderá, garantida a prévia defesa, aplicar aos licitantes e/ou adjudicatários as seguintes sanções, sem prejuízo das responsabilidades civil e criminal:
 - 30.2.1.** Advertência;
 - 30.2.2.** Multa;
 - 30.2.3.** Impedimento de licitar e contratar; e
 - 30.2.4.** Declaração de inidoneidade para licitar ou contratar, enquanto perdurarem os motivos determinantes da punição ou até que seja promovida sua reabilitação perante a própria autoridade que aplicou a penalidade;
- 30.3.** Na aplicação das sanções serão considerados:
 - 30.3.1.** A natureza e a gravidade da infração cometida;
 - 30.3.2.** As peculiaridades do caso concreto;
 - 30.3.3.** As circunstâncias agravantes ou atenuantes;
 - 30.3.4.** Os danos que dela provierem para a Administração Pública;



30.3.5. A implantação ou o aperfeiçoamento de programa de integridade, conforme normas e orientações dos órgãos de controle.

30.4. A multa será recolhida em percentual de 0,5% a 30% incidente sobre o valor do contrato licitado, recolhida no prazo máximo de **30 (trinta) dias** úteis, a contar da comunicação oficial;

30.4.1. Para as infrações previstas nos itens 14.1.1, 14.1.2 e 14.1.3 a multa será de 0,5% a 15% do valor do contrato licitado;

30.4.2. Para as infrações previstas nos itens 14.1.4, 14.1.5, 14.1.6, 14.1.7 e 14.1.8, a multa será de 15% a 30% do valor do contrato licitado;

30.5. As sanções de advertência, impedimento de licitar e contratar e declaração de inidoneidade para licitar ou contratar poderão ser aplicadas, cumulativamente ou não, à penalidade de multa;

30.6. Na aplicação da sanção de multa será facultada a defesa do interessado no prazo de 15 (quinze) dias úteis, contado da data de sua intimação;

30.7. A sanção de impedimento de licitar e contratar será aplicada ao responsável em decorrência das infrações administrativas relacionadas nos itens 14.1.1, 14.1.2 e 14.1.3, quando não se justificar a imposição de penalidade mais grave, e impedirá o responsável de licitar e contratar no âmbito da Administração Pública direta e indireta do ente federativo a qual pertencer o órgão ou entidade, pelo prazo máximo de 3 (três) anos;

30.8. Poderá ser aplicada ao responsável a sanção de declaração de inidoneidade para licitar ou contratar, em decorrência da prática das infrações dispostas nos itens 14.1.4, 14.1.5, 14.1.6, 14.1.7 e 14.1.8, bem como pelas infrações administrativas previstas nos itens 14.1.1, 14.1.2 e 14.1.3 que justifiquem a imposição de penalidade mais grave que a sanção de impedimento de licitar e contratar, cuja duração observará o prazo previsto no [art. 156, §5º, da Lei n.º 14.133/2021](#);

30.9. A recusa injustificada do adjudicatário em assinar o contrato ou a ata de registro de preço, ou em aceitar ou retirar o instrumento equivalente no prazo estabelecido pela Administração, descrita no item 14.1.3, caracterizará o descumprimento total da obrigação assumida e o sujeitará às penalidades e à imediata perda da garantia de proposta em favor do órgão ou entidade promotora da licitação;

30.10. A apuração de responsabilidade relacionadas às sanções de impedimento de licitar e contratar e de declaração de inidoneidade para licitar ou contratar demandará a instauração de processo de responsabilização a ser conduzido por comissão composta por 2 (dois) ou mais servidores estáveis, que avaliará fatos e circunstâncias conhecidos e intimará o licitante ou o adjudicatário para, no prazo de 15 (quinze) dias úteis, contado da data de sua intimação, apresentar defesa escrita e especificar as provas que pretenda produzir;

30.11. Caberá recurso no prazo de 15 (quinze) dias úteis da aplicação das sanções de advertência, multa e impedimento de licitar e contratar, contado da data da intimação, o qual será dirigido à autoridade que tiver proferido a decisão recorrida, que, se não a reconsiderar no prazo de 5 (cinco) dias úteis, encaminhará o recurso com sua motivação à autoridade superior, que deverá proferir sua decisão no prazo máximo de 20 (vinte) dias úteis, contado do recebimento dos autos;



30.12. Caberá a apresentação de pedido de reconsideração da aplicação da sanção de declaração de inidoneidade para licitar ou contratar no prazo de 15 (quinze) dias úteis, contado da data da intimação, e decidido no prazo máximo de 20 (vinte) dias úteis, contado do seu recebimento;

30.13. O recurso e o pedido de reconsideração terão efeito suspensivo do ato ou da decisão recorrida até que sobrevenha decisão final da autoridade competente;

30.14. A aplicação das sanções previstas neste edital não exclui, em hipótese alguma, a obrigação de reparação integral dos danos causados;

31. DA IMPUGNAÇÃO AO EDITAL E DO PEDIDO DE ESCLARECIMENTO

31.1. Qualquer pessoa é parte legítima para impugnar este Edital de concorrência eletrônica por irregularidade na aplicação da [Lei nº 14.133, de 2021](#), ou para solicitar esclarecimento sobre os seus termos, devendo protocolar o pedido até 3 (três) dias úteis antes da data da abertura do certame;

31.2. A impugnação e o pedido de esclarecimento poderão ser realizados por forma eletrônica, pelos seguintes meios: preferencialmente pelo sistema BLL COMPRAS E/OU pelo correio eletrônico licitacaoxiqexique@gmail.com;

31.3. A resposta à impugnação ou ao pedido de esclarecimento será divulgado em sítio eletrônico oficial no prazo de até 3 (três) dias úteis, limitado ao último dia útil anterior à data da abertura do certame;

31.4. As impugnações e pedidos de esclarecimentos não suspendem os prazos previstos no certame;

31.5. A concessão de efeito suspensivo à impugnação é medida excepcional e deverá ser motivada pelo agente de contratação, nos autos do processo de licitação;

31.6. Eventuais modificações no edital implicarão nova divulgação na mesma forma de sua divulgação inicial, além do cumprimento dos mesmos prazos dos atos e procedimentos originais, exceto quando a alteração não comprometer a formulação das propostas.

32. DAS DISPOSIÇÕES GERAIS

32.1. Será divulgada ata da sessão pública no sistema eletrônico oficial;

32.2. Não havendo expediente ou ocorrendo qualquer fato superveniente que impeça a realização do certame na data marcada, a sessão será automaticamente transferida para o primeiro dia útil subsequente, no mesmo horário anteriormente estabelecido, desde que não haja comunicação em contrário, pelo Agente de Contratação/ Comissão;

32.3. Todas as referências de tempo no Edital, no aviso e durante a sessão pública observarão o horário de Brasília – DF;

32.4. A homologação do resultado desta licitação não implicará direito à contratação;

32.5. As normas disciplinadoras da licitação serão sempre interpretadas em favor da ampliação da disputa entre os interessados, desde que não comprometam o interesse da Administração, o princípio da isonomia, a finalidade e a segurança da contratação;



32.6. Os licitantes assumem todos os custos de preparação e apresentação de suas propostas e a Administração não será, em nenhum caso, responsável por esses custos, independentemente da condução ou do resultado do processo licitatório;

32.7. A oferta de preço inexequível, ratificada pela proponente, é de inteira responsabilidade da mesma. E que esta hipótese não caracteriza a álea econômica extraordinária e extracontratual exigida pelo art. 124, inciso II, alínea “d”, da Lei 14.133/93, na forma do Acórdão TCU 2901/2020. Portanto, não é fundamento para pedido de reequilíbrio econômico-financeiro do contrato;

32.8. Na contagem dos prazos estabelecidos neste Edital e seus Anexos, excluir-se-á o dia do início e incluir-se-á o do vencimento. Só se iniciam e vencem os prazos em dias de expediente na Administração;

32.9. O desatendimento de exigências formais não essenciais não importará o afastamento do licitante, desde que seja possível o aproveitamento do ato, observados os princípios da isonomia e do interesse público;

32.10. Em caso de divergência entre disposições deste Edital e de seus anexos ou demais peças que compõem o processo, prevalecerá as deste Edital;

32.11. Os licitantes deverão apresentar as seguintes declarações:

32.11.1. Declaração de que atendem aos requisitos de habilitação.

32.11.2. Declaração de que cumpre as exigências de reserva de cargos para pessoa com deficiência e para reabilitado da Previdência Social, previstas em lei e em outras normas específicas.

32.11.3. Declaração da licitante de cumprimento ao artigo 7º, inciso XXXIII, da Constituição Federal.

32.11.4. Declaração de que suas propostas econômicas compreendem a integralidade dos custos para atendimento dos direitos trabalhistas assegurados na Constituição Federal, nas leis trabalhistas, nas normas infralegais, nas convenções coletivas de trabalho e nos termos de ajustamento de conduta vigentes na data de entrega das propostas.

32.11.5. Declaração de Responsabilidade Técnica.

32.11.6. O declarante responderá pela veracidade das informações prestadas, na forma da lei, e deverá ser assinada por representante legal da licitante ou por procurador, munido de procuração hábil, nos termos da Lei.

32.11.7. Declaração de condições de ME, EPP ou equiparada, acompanhada da certidão comprobatória do enquadramento conforme disposto no edital.

32.12. Em caso de documentos (DECLARAÇÕES) firmados por assinatura digital, deverá ser providenciado pelo licitante a remessa do comprovante/autenticidade da assinatura eletrônica emitida ou, ainda, deverá ser providenciada a apresentação/envio de mídia contendo o arquivo digital original para verificação/autenticação de conformidade da assinatura com a regulamentação da ICP-Brasil, quando solicitado pela Agente de Contratação.

32.13. Caso as declarações sejam assinadas manualmente, poderão ser autenticadas em cartório ou por servidor público competente, mediante cotejo do documento original.



32.14. Não serão aceitos documentos com assinatura em formato imagem (cópia/cola).

32.15. O Edital e seus anexos estão disponibilizados, na íntegra, no Portal Nacional de Contratações Públicas (PNCP) e no endereço eletrônico <https://bll.org.br/> (PARA OS MUNICÍPIOS COM POPULAÇÃO ABAIXO DE 20.000 HABITANTES, PODE HAVER A SUBSTITUIÇÃO DO PNCP PELO SITE OFICIAL E PELO DIÁRIO OFICIAL DO MUNICÍPIO (Art. 176, parágrafo primeiro da Lei 14.133/2021), e nos dias úteis, no horário das 08:00 horas às 12:00 horas, também poderão ser lidos e/ou obtidos no endereço <http://pmxiquexiqueba.imprensaoficial.org/licitacoes-pregoes-convites/>, no qual os autos do processo administrativo permanecerão com vista franqueada aos interessados;

32.16. Integram este Edital, para todos os fins e efeitos, os seguintes anexos:

32.16.1. ANEXO I - Termo de Referência/Projeto Básico (juntamente com planilha orçamentária, composição de BDI, cronograma físico-financeiro, memorial descritivo e demais documentos pertinentes);

32.16.2. ANEXO II - Modelo de Proposta de Preço;

32.16.3. Apêndice do Anexo II – Planilha de composição de Preços;

32.16.4. ANEXO III- Minuta de Termo de Contrato;

32.16.5. ANEXO IV- Modelo de declaração de cumprimento dos requisitos de habilitação (art. 63, inciso I, da Lei 14.133/2021);

32.16.6. ANEXO V- Modelo de declaração de que cumpre as exigências de reserva de cargos para pessoa com deficiência e para reabilitado da Previdência Social, previstas em lei e em outras normas específicas (art. 63, inciso IV, da Lei 14.133/2021);

32.16.7. ANEXO VI- Modelo de declaração de microempresa e empresa de pequeno porte, ou cooperativa enquadrada no artigo 34 da Lei nº 11.488, de 2007;

32.16.8. ANEXO VII- Modelo Declaração da licitante de cumprimento ao artigo 7º, inciso XXXIII, da Constituição Federal (art. 68, inciso VI, da Lei 14.133/2021);

32.16.9. ANEXO VIII - Modelo de declaração de que suas propostas econômicas compreendem a integralidade dos custos para atendimento dos direitos trabalhistas assegurados na Constituição Federal, nas leis trabalhistas, nas normas infralegais, nas convenções coletivas de trabalho e nos termos de ajustamento de conduta vigentes na data de entrega das propostas;

32.16.10. ANEXO IX – Modelo de Declaração de Responsabilidade Técnica.

Xique-Xique – BA, 19 de março de 2026.

ANDRÉ LUIZ AGUIAR CARNEIRO
Secretário de Obras Públicas
Decreto 001/2026



ANEXO I – PROJETO BÁSICO

14. DO OBJETO

14.1. O presente processo administrativo tem por objeto contratar empresa especializada em engenharia para a reforma da Rodoviária Municipal, localizada na BA-052, no bairro Santa Marta, no município de Xique-Xique/BA.

14.2. Os serviços descritos acima são classificados como **serviço comum de engenharia** e de **natureza de escopo “não continuado**, conforme justificativa constante no Documento de Formalização da Demanda – DFD; neste sentido, prescreve a alínea “a” do inciso XXI, c/c com inciso XVI, ambos, do art. 6º da Lei nº 14.133/2021.

14.3. Justifica-se a presente solicitação, tendo em vista a necessidade de reforma e modernização, devido ao desgaste natural, certificando que a rodoviária já tem muito tempo que foi executada. Também se leva em conta a geração de emprego e renda, pelos restaurantes e pontos de lojas com extrema necessidade de reforma para garantir um bom conforto aos clientes que forem utilizar desses empreendimentos.

14.4. É de competência da Secretaria Municipal de Obras Públicas, por intermédio da Prefeitura Municipal de Xique-Xique, realizar, coordenar e supervisionar estudos, programas, projetos e obras, objetivando assegurar o desenvolvimento do município e bem estar da população.

14.5. A contratação pretendida consiste na referência ao **estudo técnico preliminar** que caracterizou a melhor solução para satisfazer o interesse público pretendido, ponderando-se a avaliação técnica e econômica da contratação, conforme dispõe o art. 18, §1º da Lei 14.133/2021.

14.6. O presente projeto básico tem como base legal a **Lei nº 14.133/2021 c/c o Decreto Municipal nº 636/2023** de 20 de dezembro de 2023.

14.7. A execução dos trabalhos do objeto contratual, atenderá integralmente ao disposto nas especificações de serviços **da Associação Brasileira de Normas Técnicas - ABNT, devidamente atualizadas**, que definem a sistemática a ser empregada na reforma da Rodoviária Municipal, estabelecendo, ainda, os requisitos concernentes à aptidão dos materiais para uso, aos equipamentos empregados e à qualidade executiva dos serviços, além das condições de conformidade e de medição dos mesmos.

14.8. A contratação, via **CONCORRÊNCIA ELETRÔNICA**, é a opção da modalidade escolhida e consagra os princípios da ampla competitividade, concorrência e obtenção da proposta mais vantajosa à Administração. Desse modo, amplia a possibilidade de competição entre empresas do ramo pretendido para a realização do serviço, que visa à consecução do interesse público.

14.9. Trata-se de uma licitação em que a natureza do objeto não permite o parcelamento, em virtude de desvantagem à administração pública no momento da fiscalização do contrato.

15. LOCALIZAÇÃO

15.1. Este projeto básico visa fornecer elementos e subsídios que possibilitem viabilizar a reforma e modernização da Rodoviária Municipal, no bairro Santa Marta, no município de Xique-Xique, no interior Do Estado da Bahia, áreas estas a serem executadas com conformidade com a metodologia e especificações anexas e em consonância com as Normas Técnicas Brasileiras Vigentes.

Item	Descrição	Unid.	Qtd.
1	Reforma da Rodoviária Municipal, localizada no bairro Santa Marta, no município de Xique-Xique/BA.	Und	01
Valor estimado R\$ 515.179,74			

Abaixo segue a localização da realização do serviço através de imagem aérea.



Foto 01: Localização da reforma da rodoviária municipal.

16. PRAZO DE EXECUÇÃO

3.2 Para execução de todos os serviços, objeto deste projeto básico, considerando que as mesmas serão executadas concomitantemente, estima-se a necessidade de 150 (cento e cinquenta) dias, contados a partir da data da emissão



da Ordem de Serviço autorizando o início dos serviços, conforme discriminado abaixo:

Município	Localização	Obras	Prazo
Xique-Xique	BA-052, Bairro Santa Marta	RODOVIÁRIA	150 dias

17. CUSTOS DAS OBRAS

Os custos previstos para execução das obras foram assim distribuídos:

ITEM	DISCRIMINAÇÃO	VALOR TOTAL
1	Serviços Iniciais	R\$ 18.808,33
2	Estrutura	R\$ 3.029,31
3	Alvenaria e Revestimentos de Parede	R\$ 27.914,38
4	Pintura	R\$ 130.235,49
5	Revestimentos de Pisos	R\$ 76.042,78
6	Esquadrias e Vidros	R\$ 65.731,91
7	Instalações Hidráulicas, Águas Pluviais e Drenos	R\$ 23.352,60
8	Instalações Elétricas	R\$ 36.206,92
9	Cobertura	R\$ 128.013,63
10	Serviços Finais	R\$ 5.844,39

O valor total é de R\$ 515.179,74 (Quinhentos e quinze mil e cento e setenta e nove reais e setenta e quatro centavos).

18. ESCLARECIMENTOS COMPLEMENTARES

A escolha destas reformas pela Prefeitura Municipal visa melhorar a estrutura da rodoviária, pois está a muitos anos sem reforma, e com algumas estruturas já danificadas, além disso, a rodoviária é um cartão postal da cidade que recebe vários turistas em períodos de férias.

Os serviços serão executados em observância às peças técnicas anexas a este projeto, no que couber.

19. RELATORIO FOTOGRAFICO



Foto 01: Fachada da Rodoviária.



Foto 02: Lateral esquerda da Rodoviária.



Foto 03: Área de Circulação da Rodoviária.



Foto 04: Estacionamento dos ônibus.



Foto 05: Lojas e restaurante.



Foto 06: Agência de viagens.



Foto 07: Lanchonete



Foto 08: Sanitário



Foto 09: Sanitário



20. EXIGÊNCIAS DE HABILITAÇÃO

20.1. Para fins de habilitação, deverá o licitante comprovar os seguintes requisitos:

- 7.1.5 Habilitação jurídica;
- 7.1.6 Habilitação fiscal, social e trabalhista;
- 7.1.7 Qualificação Econômico-Financeira;
- 7.1.8 Qualificação Técnica;

21. EXIGÊNCIAS PARA QUALIFICAÇÃO TÉCNICA

h) Registro ou inscrição da Licitante e do responsável técnico no Conselho Regional de Engenharia e Agronomia – CREA ou no Conselho de Arquitetura e Urbanismo - CAU, da região da sede da Licitante, que comprove atividade relacionada com o objeto desta licitação, em plena validade e com indicação do objeto social compatível com o objeto desta licitação.

i) É vedada a indicação de um mesmo responsável técnico por mais de uma instituição, fato este que inabilitará todas as envolvidas.

j) Comprovação de que licitante possuir em seu quadro, na data prevista para entrega da proposta, **DESCREVER OS PROFISSIONAIS** detentor(es) de Atestado(s) de Responsabilidade Técnica, devidamente acompanhado(s) das respectivas Certidão(ões) de Acervo(s) Técnico(s) (CAT), expedido(s) pelo CREA do Estado em que foi realizado o serviço de característica semelhante às do objeto da licitação numa das formas a seguir:

- c.1) Carteira de Trabalho/CTPS, no caso de funcionário do quadro permanente;
- c.2) Contrato Social, Estatuto Social ou Ato Constitutivo, no caso de sócio;
- c.3) Contrato de Prestação de Serviço, com data de assinatura anterior à data de abertura das propostas, reconhecida firma entre as partes.
- c.4) Termo de Compromisso assinado pelo profissional, com firma reconhecida das partes, com data anterior a abertura dos envelopes da licitação, com aceitação de responsabilidade técnica da obra ou serviço objeto da licitação, no caso de a licitante vir a ser a vencedora.

k) Apresentação de atestados de capacidade:

d.1) Comprovação de capacidade técnico-operacional: pelo menos 01 (um) atestado em nome da licitante, fornecido por pessoa jurídica de direito público ou privado, para desempenho de atividade pertinente e compatível em características com o objeto da licitação, contendo no mínimo:

d.2) Comprovação de capacidade técnico-profissional: pelo menos 01 (um) atestado em nome do(s) profissional(is) indicado(s) para atuar como responsável(is) técnico(s), fornecido por pessoa jurídica de direito público ou privado, para desempenho de atividade pertinente e compatível em características com o objeto da licitação, devidamente registrado na entidade profissional competente, acompanhado da respectiva Certidão de Acervo Técnico – CAT, contendo:



d.2.1) O(s) atestado(s) deverá(ão) ser apresentado(s) constando as seguintes informações da emitente: papel timbrado, CNPJ, endereço, telefone, data de emissão, nome e cargo/função de quem assina o documento, bem como conter objeto, atividades desenvolvidas e período da contratação.

d.2.2) Poderá ser apresentado o mesmo atestado para a licitante e para o Responsável Técnico, desde que venha indicado o nome de ambos no documento.

d.2.3) Não serão aceitos atestados emitidos por empresas do mesmo grupo empresarial da Concorrente ou pela própria Concorrente e/ou emitidos por empresas, das quais participem sócios ou diretores da Concorrente.

l) Apresentação de relação explícita e declaração formal, sob penas cabíveis, de que dispõem da equipe técnica, instalações, canteiros, máquinas e equipamentos em bom estado, adequados à execução rápida e eficiente dos serviços. A relação da equipe técnica deverá indicar a qualificação profissional de cada um, acompanhada de declaração autorizando a indicação de seus nomes, com data posterior à publicação do edital.

m) Declaração sob as penas cabíveis, de que independente da indicação dos profissionais apresentados, providenciará a contratação de profissionais em quantidade suficiente para a regular execução dos serviços, de acordo com a legislação em vigor e cumprimento da execução do serviço no prazo estabelecido pela CONTRATANTE.

n) Comprovação emitida pela Secretaria de Obras da Prefeitura Municipal de Xique-Xique, da realização da visita técnica prévia à data da apresentação da Proposta.

g.1) A visita técnica deverá ser agendada previamente com a Secretaria Municipal de Obras Públicas, por meio do telefone (74) 98865-0487 ou pelo e-mail obras.pmxx@gmail.com, junto ao setor de Engenharia. O representante deverá apresentar registro profissional e documento de credenciamento pela empresa interessada.

g.2) Caso a visita não ocorra, a licitante deverá apresentar declaração de pleno conhecimento da obra.

22. METODOLOGIA EXECUTIVA

9.1.2 Placa de obra em chapa aço galvanizado, instalada.

Compreende na confecção e fornecimento de placa de identificação da obra e tem suas prescrições contidas na Lei nº 5.194, de 24.12.66, que regula o exercício das profissões do Engenheiro, Arquiteto e Engenheiro Agrônomo e dá outras providências.

Resolução nº 250, de 16.12.77, do Conselho Federal de Engenharia, Arquitetura e Agronomia (CONFEA) que regula o tipo e uso de placas de identificação de exercício profissional em obras, instalações e serviços de Engenharia, Arquitetura e Agronomia.



No mínimo devem ser executadas duas placas, uma com os dados da CONTRATANTE, e outra da CONTRATADA, de acordo com o modelo do CREA. Em ambos casos, no entanto, as mesmas deverão ser executadas de acordo com aprovação da FISCALIZAÇÃO e serem instaladas em local definido por ela.

É de responsabilidade da CONTRATADA o fornecimento, montagem e assentamento das placas, que poderão ser executadas em chapa de aço galvanizado, nº 16 ou 18, com tratamento oxidante, sem moldura, ou em chapa de madeira compensada, ou ainda em lona. Em qualquer caso, no entanto, as placas serão fixadas em estruturas de madeira serrada ou ferro. As peças deverão ter dimensões suficientes para suporte das placas e para suportar a ação dos ventos.

A terminologia a ser empregada na placa será definida pela FISCALIZAÇÃO, cabendo à CONTRATADA o ajuste da quantidade de informações ao número de réguas previsto.

Após a conclusão da obra, as placas serão desmontadas e removidas, deixando a área ocupada pela mesma em condições idênticas à encontrada anteriormente.

9.1.2 Demolição de argamassas, de forma manual, sem reaproveitamento. af_09/2023

Devem ser feitas as remoções em todas as áreas, principalmente, no rodapé em que o reboco estiver “solto”, devendo ser feita a utilização dos EPI’s necessários, protegendo assim o colaborador de qualquer acidente de trabalho.

9.1.3 Demolição de revestimento cerâmico ou azulejo

Será feita a demolição do revestimento cerâmico, de forma manual ou mecanizada, DO sanitário da sala do médico, na Unidade de Saúde Clodoaldo Avelino, de forma que ficará a critério da **CONTRATADA**.

9.1.4 Remoção de lavatório

Deverão ser retirados os lavatórios dos ambientes que foram especificados na Planilha de levantamento, para que seja substituído por um lavatório novo com coluna, exceto onde será locado o almoxarifado, da unidade de Saúde do BNH Velho, Dr. Délio Ledoux.

9.1.5 Remoção de vaso sanitário

Deverão ser retirados os vasos sanitários dos ambientes que foram especificados na Planilha de levantamento, para que seja substituído por caixa acomplada.

9.1.6 Remoção de tampo de pia em aço inox

Deverá ser feita as remoções de todas as pias de inox, para serem substituídas por novas, e o descarte ficará por conta da **CONTRATADA**.

9.1.7 Remoção de esquadria de madeira, com ou sem batente



As esquadrias que estiverem danificadas, deverão ser removidas e substituídas por esquadrias novas.

9.2 - INFRAESTRUTURA

9.2.1 Concreto Armado $f_{ck}=21,0\text{MPa}$, usinado, bombeado, adensado e lançado, para Uso Geral, com formas planas em compensado resinado 12mm (05 usos).

A viga que se encontra danificada na cobertura da rodoviária, deverá ser demolida e ser feita a execução de reforço estrutural com concreto armado, com a utilização de nova estrutura.

9.3 - ALVENARIA E REVESTIMENTOS DE PAREDE

9.3.1 Massa única, para recebimento de pintura, em argamassa traço 1:2:8, preparo manual, aplicada manualmente em faces internas de paredes, espessura de 20mm, com execução de taliscas. af_06/2014

O restauro das paredes será em massa única, para recebimento de pintura, em argamassa traço 1:2:8, com 20mm de espessura, com preparo mecânico com betoneira, aplicada manualmente em faces internas de paredes. Os emboços serão regularizados e desempenados com régua e desempenadeira, com superfícies perfeitamente planas, não sendo tolerada qualquer ondulação e desigualdade de alinhamento das superfícies.

9.3.2 Revestimento cerâmico, 33,5x45cm, Eliane, linha Forma branco AC, aplicado com argamassa industrializada ac-i, rejuntado, exclusive emboço.

As paredes internas da cozinha e a parede do banheiro até 1,60 m deverá ser executado revestimento cerâmico nas paredes com cerâmicas 33,5x45cm em toda a parede. A executora deverá apresentar opções para a fiscalização escolher o revestimento a ser assentado, o revestimento deverá apresentar esmalte liso, vitrificação homogênea e coloração perfeitamente uniforme, dureza e sonoridade características e resistência suficientes, totalmente isentos de qualquer imperfeição, de padronagem especificada em projeto, com rejunte em epóxi em cor branca. Após a execução da alvenaria, efetua-se o tamponamento dos orifícios existentes na superfície, especialmente os decorrentes da colocação de tijolos ou lajotas com os furos no sentido da espessura da parede. Concluída a operação de tamponamento, será procedida a verificação do desempenho das superfícies, deixando "guias" para que se obtenha, após a conclusão do revestimento de azulejos ou de ladrilhos, superfície perfeitamente desempenada, no esquadro e no prumo. O assentamento será procedido a seco, com emprego de argamassa de alta adesividade, o que dispensa a operação de molhar as superfícies do emboço e do azulejo ou ladrilho. As juntas serão em material epóxi (com índice de absorção de água inferior a 4%) e corridas e, rigorosamente, dentro de nível e prumo, a espessura das juntas será de 2mm. Decorridos 72 horas do assentamento, inicia-se a operação do rejuntamento, o que será efetuado com rejunte. A proporção desse produto não poderá ser superior a 20% do volume de cimento. Quando necessário, os cortes e os furos das cerâmicas só poderão ser feitos com equipamentos próprio para essa finalidade, não se admitindo o processo manual. Os cortes e furos deverão ser preenchidos com o



mesmo material utilizado para o rejuntamento. As cerâmicas deverão ser assentadas com argamassa pronta.

9.4 – PINTURA

9.4.1 Pintura com tinta alquídica de acabamento (esmalte sintético acetinado) pulverizada sobre perfil metálico executado em fábrica (por demão).

af_01/2020_p

Impurezas como graxas e gorduras devem ser eliminadas com pano embebido em aguarrás ou Thinner. Eliminados todos os vestígios de ferrugem das esquadrias metálicas, com escova de aço, lixa e solvente. Remover o excesso de pó do fundo, que adere a superfície, e a aspereza, e após com pano embebido em aguarrás. As pinturas das esquadrias e grades deverão ser entregues com superfície uniforme, e lisa, sem marcas, manchas, bolhas, etc...

9.4.2 Pintura de meio fio (caiação)

Todos os meios meio-fios em volta do perímetro da Rodoviária deverão ser pintados.

9.4.3 Pintura de piso com tinta acrílica, aplicação manual, 2 demãos, incluso fundo preparador. af_05/2021

Impurezas como graxas e gorduras devem ser eliminadas com pano embebido em aguarrás ou Thinner. Eliminados todos os vestígios de ferrugem das esquadrias metálicas, com escova de aço, lixa e solvente. Remover o excesso de pó do fundo, que adere a superfície, e a aspereza, e após com pano embebido em aguarrás. As pinturas das esquadrias e grades deverão ser entregues com superfície uniforme, e lisa, sem marcas, manchas, bolhas, etc...

9.4.4 Pintura de tinta de acabamento (pigmentada) a óleo em madeira, 2 demãos.

Todas as portas de madeira e alizares serão pintadas com esmalte sintético (livre de solvente) na cor azul. Deverão ser aplicadas quantas demãos de tinta forem necessárias para alcançar a coloração uniforme desejada e a tonalidade equivalente a da parede. As superfícies de madeira que forem pintadas com tinta esmalte deverão ser previamente lixadas a seco com lixa, posteriormente deverá ser removido todo o pó da lixa. Em seguida, uma demão de aparelhamento de acabamento fosco deverá ser aplicada com trincha. Após, uma demão de massa corrida deverá ser aplicada, bem calcada, em todas as fendas, depressões e orifícios de pregos ou parafusos. Em seguida, deverá ser procedido lixamento a seco lixa nº 1 ou 1,5 e subseqüentemente limpeza com pano seco. Após, segunda demão leve de massa corrida deverá ser aplicada para correção dos defeitos remanescentes. Em seguida, lixamento a seco com lixa nº 00 e subseqüente limpeza com pano seco. Finalmente deverão ser aplicadas, com pincel ou rolo, duas demãos de acabamento com esmalte sintético.

9.4.5 Pintura para exteriores, sobre paredes, com lixamento, aplicação de 01 demão de selador acrílico, 02 demãos de massa acrílica e 02 demãos de tinta acrílica convencional - Rev 03



Deverá ser feita a aplicação de massa acrílica, nos ambientes externos que forem restaurados com aplicação de massa única, deixando a base pronta para a aplicação da tinta, incluindo a limpeza e lixamento.

Aplicação de Tinta:

Para cobrir totalmente a superfície a pintar, será suficiente a quantidade de demãos orientada pelo fabricante. Nunca, porém, menos que duas.

Cada demão de tinta só poderá ser aplicada quando a precedente estiver perfeitamente seca, convindo observar o intervalo de 24 horas entre demãos sucessivas, salvo especificação em contrário.

Igual cuidado haverá entre demãos de tinta e massa, observando-se o intervalo mínimo de 48 horas após cada demão de massa, salvo especificação em contrário.

Os trabalhos de pintura em locais não convenientemente abrigados requerem procedimentos de proteção contra poeira até que as tintas sequem inteiramente, e serão suspensos em tempo de umidade elevada.

9.4.6 Pintura para interiores, sobre paredes ou tetos, com lixamento, aplicação de 01 demão de líquido selador, 02 demãos de massa corrida e 02 demãos de tinta pva latex convencional para interiores. Rev 03_04/2022

Deverá ser feita a aplicação de massa corrida, nos ambientes internos que forem restaurados com aplicação de massa única, deixando a base pronta para a aplicação da tinta, incluindo a limpeza e lixamento.

Aplicação de Tinta:

Para cobrir totalmente a superfície a pintar, será suficiente a quantidade de demãos orientada pelo fabricante. Nunca, porém, menos que duas.

Cada demão de tinta só poderá ser aplicada quando a precedente estiver perfeitamente seca, convindo observar o intervalo de 24 horas entre demãos sucessivas, salvo especificação em contrário.

Igual cuidado haverá entre demãos de tinta e massa, observando-se o intervalo mínimo de 48 horas após cada demão de massa, salvo especificação em contrário.

Os trabalhos de pintura em locais não convenientemente abrigados requerem procedimentos de proteção contra poeira até que as tintas sequem inteiramente, e serão suspensos em tempo de umidade elevada.

9.5- REVESTIMENTO DE PISO

9.5.1 Regularização de base para revest. de pisos com arg. traço t4, esp. média = 2,5cm

Nos ambientes que forem feitas as demolições do piso, deverão ser realizadas uma camada regularizadora, para posteriormente ser feita a aplicação do revestimento cerâmico.

9.5.2 Polimento de piso de alta resistência (existente)

O polimento do piso de alta resistência existente será executado com o objetivo de restaurar o acabamento superficial, melhorar a estética, aumentar a durabilidade e facilitar a manutenção do piso.

O processo executivo compreenderá as seguintes etapas:



- Inspeção prévia da superfície, verificando condições gerais do piso, existência de trincas, falhas, desníveis, manchas de óleo, graxa ou outros contaminantes;
- Limpeza inicial mecanizada, com varrição e lavagem, utilizando detergentes neutros ou desengraxantes adequados, de forma a remover sujeiras aderidas;
- Execução do polimento mecânico por meio de politrizes industriais, utilizando discos abrasivos diamantados ou equivalentes, em granulações progressivas, conforme o estado do piso e o nível de acabamento desejado;
- Remoção contínua do pó e dos resíduos gerados durante o processo, garantindo uniformidade da superfície;
- Correção pontual de imperfeições superficiais, quando necessário, antes das etapas finais de polimento;
- Limpeza final do piso, deixando a superfície pronta para uso ou para aplicação de tratamento complementar, quando previsto.

O serviço deverá resultar em superfície uniforme, lisa, com brilho controlado e sem danos estruturais ao piso existente.

9.5.3 Enceramento de piso de alta resistência (existente)

O enceramento do piso de alta resistência existente será executado com a finalidade de proteção superficial, aumento do brilho, redução da porosidade e facilitação da limpeza e manutenção.

O processo executivo compreenderá as seguintes etapas:

- Limpeza completa do piso, previamente polido ou existente, com remoção de poeiras, resíduos e contaminantes;
- Secagem total da superfície antes da aplicação do produto;
- Aplicação de cera acrílica ou polímero específico para pisos de alta resistência, utilizando mop aplicador, rodo apropriado ou equipamento similar, conforme recomendação do fabricante;
- Aplicação em camadas finas e uniformes, respeitando o tempo de secagem entre demãos;
- Quantidade de demãos conforme especificação do produto e nível de brilho/proteção desejado;
- Polimento final, quando aplicável, com máquina de baixa ou alta rotação, para ativação do brilho e acabamento homogêneo;

Liberação do piso para uso somente após a completa cura do produto aplicado.

O serviço deverá apresentar acabamento uniforme, sem manchas, marcas de aplicação ou escorregamento excessivo, atendendo às normas de segurança e desempenho do ambiente.



9.5.4 Piso alta resistência 12 mm, cor cinza, com juntas plásticas, polimento até o esmeril 400 e enceramento, exclusive argamassa de regularização, aplicado

Os revestimentos cerâmicos serão executados com cuidado especial, por ladrilheiros peritos em serviços esmerados e duráveis. Serão rejeitadas as peças que denotarem empeno e desbitolagem. A colocação será feita de modo a se obter juntas máximas de 2mm. O rejuntamento será feito com material adequado e destinado para esse fim. Quando necessário, os cortes e furos em cerâmica só serão admitidos se executados por máquina. Após no mínimo 72 horas da aplicação das placas, aplicar a argamassa para rejuntamento com auxílio de uma desempenadeira de EVA ou borracha em movimentos contínuos de vai e vem; Limpar a área com pano umedecido

9.5.5 Rodapé alta resistência, h = 7 cm

Deverá ser executado rodapé de alta resistência de 7cm, onde for executado o piso de alta resistência, e que não tiver revestimento cerâmico.

9.6 - ESQUADRIAS E VIDROS

9.6.1 Porta de madeira para pintura, semi-oca (leve ou média), 70x210cm, espessura de 3,5cm, incluso dobradiças - fornecimento e instalação. af_12/2019

O produto deve apresentar superfície lisa, sem deformações e coloração homogênea, pronta para receber tinta. A folga entre o marco e a parede varia de 1 cm a 1,5 cm. A fixação do marco é feita verificando-se e corrigindo o prumo, o nível e o esquadro. Duas dobradiças deverão ser colocadas a 20 cm de cada extremidade e uma no centro da folha de porta para serem parafusadas no marco.

9.6.2 Porta de madeira para pintura, semi-oca (leve ou média), 80x210cm, espessura de 3,5cm, incluso dobradiças - fornecimento e instalação. af_12/2019

O produto deve apresentar superfície lisa, sem deformações e coloração homogênea, pronta para receber tinta. A folga entre o marco e a parede varia de 1 cm a 1,5 cm. A fixação do marco é feita verificando-se e corrigindo o prumo, o nível e o esquadro. Duas dobradiças deverão ser colocadas a 20 cm de cada extremidade e uma no centro da folha de porta para serem parafusadas no marco.

9.6.3 Fechadura de embutir para portas internas, completa, acabamento padrão popular, com execução de furo - fornecimento e instalação. af_12/2019

Deverão ser instaladas em todas as portas novas, com peças de boa qualidade, e deverá ser executado por um profissional qualificado, para não haver danificação das folhas das portas.

9.6.4 Portão em ferro, em gradil metálico, padrão belgo ou equivalente, de correr



O portão de correr será executado em ferro, com fechamento em gradil metálico padrão belgo ou equivalente, conforme dimensões de projeto, compreendendo a conferência do vão, fabricação da estrutura em perfis metálicos adequados, fixação do gradil por solda ou sistema mecânico apropriado, tratamento anticorrosivo com limpeza, lixamento e aplicação de fundo protetivo, pintura de acabamento em esmalte sintético ou equivalente, instalação sobre trilho metálico com roldanas e guias superiores e inferiores, devidamente fixados e alinhados, incluindo todos os ajustes necessários para garantir deslizamento suave, perfeito funcionamento, resistência estrutural e acabamento uniforme.

9.6.5 Motor para portão até 600Kg, 1/4 de HP, 6 metros de camalheira, 127/220v (bivolt)

O motor para portão de correr será fornecido e instalado com capacidade para movimentar portões de até 600 kg, potência mínima de 1/4 HP, alimentação bivolt 127/220 V, incluindo base de fixação adequada, instalação do motor e da cremalheira metálica com comprimento total de 6 metros, devidamente alinhada ao pinhão, execução das ligações elétricas conforme normas técnicas, instalação dos dispositivos de segurança e fins de curso, programação, regulagens e testes completos de funcionamento, garantindo operação segura, silenciosa e eficiente, conforme especificações do fabricante e exigências técnicas vigentes.

9.6.6 Revisão de esquadrias de alumínio

Deverá ser feita a revisão de todas as esquadrias de alumínio do prédio.

9.6.7 Alizares em madeira 1ª qualidade, 5 x 1,5 cm (2 lados)

9.7- INSTALAÇÕES HIDRÁULICAS, ÁGUAS PLUVIAIS E DRENOS

9.7.1 Revisão de ponto de esgoto tipo 2 - Rev. 01

Deverão ser com tubulações e conexões de mesma marca, em PVC rígido soldáveis, de

fabricação TIGRE ou SIMILAR e, de acordo com a NBR 5626/99, para pressão máxima de serviço de 7,5 Kgf/cm². Quando enterrados, os tubos deverão ser envolvidos com areia, no interior das covas, de forma que os mesmos fiquem isentos do contato com materiais pontiagudos.

9.7.2 Revisão de ponto de esgoto tipo 1

Deverão ser com tubulações e conexões de mesma marca, em PVC rígido soldáveis, de

fabricação TIGRE ou SIMILAR e, de acordo com a NBR 5626/99, para pressão máxima de serviço de 7,5 Kgf/cm². Quando enterrados, os tubos deverão ser envolvidos com areia, no interior das covas, de forma que os mesmos fiquem isentos do contato com materiais pontiagudos.

9.7.3 Revisão de ponto de água tipo 1

Deverão ser com tubulações e conexões de mesma marca, em PVC rígido soldáveis, de

fabricação TIGRE ou SIMILAR e, de acordo com a NBR 5626/99, para pressão máxima de serviço de 7,5 Kgf/cm². Quando enterrados, os tubos deverão ser



envolvidos com areia, no interior das covas, de forma que os mesmos fiquem isentos do contato com materiais pontiagudos.

9.7.4 Vaso sanitário c/ caixa de descarga acoplada, linha versato 07353/07570, CELITE ou similar, incl. Assento CELITE versato 07983 ou similar, conj. De fixação DECA SP13 ou similar, anel de vedação e engate plástico.

Será instalado vaso sanitário com caixa acoplada em todos os banheiros da Unidade de Saúde de Copixaba, com todos os itens necessários para a instalação, como por exemplos, anel de vedação e engate plástico. Com os devidos cuidados para que não haja danificação em nenhum dos itens. Após a instalação deverá ser feito testes para conferir possíveis falhas ou vazamentos.

9.7.5 Lavatório com bancada em granito cinza andorinha, e= 2cm, dim 3.00x0,60, com 03 cubas de embutir de louça, sifão ajustável metalizado, válvula cromada, torneiro cromada, inclusive rodopia 10cm, assentada.

Lavatório com bancada em granito cinza andorinha, com espessura de 2 cm e dimensões de 3,00 m x 0,60 m, contendo 03 (três) cubas de embutir em louça, incluindo fornecimento e instalação de sifões ajustáveis metalizados, válvulas cromadas e torneiras cromadas, bem como rodopia em granito com altura de 10 cm, devidamente assentada, nivelada, rejuntada e fixada, conforme especificações técnicas, garantindo perfeito acabamento, funcionalidade e estanqueidade.

9.7.6 Pia de cozinha com bancada em aço inox, dim 1,40x0,60, com 01 cuba, sifão cromado, válvula cromada, torneira cromada, concretada e assentada.

Deverão ser trocadas todas as pias de irox.

9.8 - INSTALAÇÕES ELÉTRICAS

9.8.1 Ventilador de piso ou parede

O ventilador de parede será instalado nas áreas especificadas no levantamento quantitativo, a fins de ventilar áreas abertas, para que as pessoas aguardem o seu atendimento em um conforto melhor.

9.8.2 Revisão de ponto de interruptor com reposição do interruptor e fiação

Nos pontos que forem exigidos este tipo de revisão, deverá ser trocada toda a fiação e também o interruptor.

9.8.3 Ponto de interruptor 01 seção (1 s) embutido com eletroduto de pvc flexível sanfonado Ø 3/4"

CAIXA RETANGULAR 4" X 2" , PVC, INSTALADA EM PAREDE - FORNECIMENTO E INSTALAÇÃO.

Após a marcação da caixa, com nível para deixa-la alinhada, e a furação do local;
Abre-se o orifício na caixa para passagem do eletroduto;

Conecta-se o eletroduto à caixa;

Para a alimentação dos equipamentos elétricos de uso geral foram previstas tomadas de força do tipo universal 2P+T (10/250V).



Para a alimentação de microcomputadores e equipamentos eletrônicos sensíveis, foram previstos circuitos exclusivos, sendo que suas tomadas serão do tipo 2P+T (15A/250V).

Para a alimentação dos equipamentos de ar condicionado de janela foram previstas tomadas de força 2P+T (15/250V) três pinos chatos.

Todas as tomadas deverão ser conforme as normas NBR e possuir certificação de produto.

Deverá ser rigorosamente seguida a convenção de cores prevista na NBR-5410 para a identificação dos cabos:

- AZUL CLARO PARA OS CONDUTORES DO NEUTRO
- VERDE PARA OS CONDUTORES DE PROTEÇÃO (TERRA)
- VERMELHO PARA OS CONDUTORES DA FASE R
- BRANCO PARA OS CONDUTORES DA FASE S
- PRETO PARA OS CONDUTORES DA FASE T
- MARROM PARA OS CONDUTORES DE RETORNO

9.8.4 Ponto de tomada 2p+t, ABNT, de embutir, 10 A, com eletroduto de pvc flexível sanfonado embutido Ø 3/4", fio rígido 2,5mm² (fio 12), inclusive placa em pvc e aterramento
o ponto de tomada 2p+t, ABNT, de embutir, 10 A, com eletroduto de pvc flexível sanfonado embutido Ø 3/4", fio rígido 2,5mm² (fio 12), inclusive placa em pvc e aterramento

CAIXA RETANGULAR 4" X 2" , PVC, INSTALADA EM PAREDE - FORNECIMENTO E INSTALAÇÃO.

Após a marcação da caixa, com nível para deixa-la alinhada, e a furação do local;

Abre-se o orifício na caixa para passagem do eletroduto;

Conecta-se o eletroduto à caixa;

Para a alimentação dos equipamentos elétricos de uso geral foram previstas tomadas de força do tipo universal 2P+T (10/250V).

Para a alimentação de microcomputadores e equipamentos eletrônicos sensíveis, foram previstos circuitos exclusivos, sendo que suas tomadas serão do tipo 2P+T (15A/250V).

Para a alimentação dos equipamentos de ar condicionado de janela foram previstas tomadas de força 2P+T (15/250V) três pinos chatos.

Todas as tomadas deverão ser conforme as normas NBR e possuir certificação de produto.

Deverá ser rigorosamente seguida a convenção de cores prevista na NBR-5410 para a identificação dos cabos:

- AZUL CLARO PARA OS CONDUTORES DO NEUTRO
- VERDE PARA OS CONDUTORES DE PROTEÇÃO (TERRA)
- VERMELHO PARA OS CONDUTORES DA FASE R
- BRANCO PARA OS CONDUTORES DA FASE S
- PRETO PARA OS CONDUTORES DA FASE T
- MARROM PARA OS CONDUTORES DE RETORNO

9.8.5 Lâmpada led 50w de potência, luz branca bivolt, marca LLum ou similar



Deverão ser trocadas todas as lâmpadas dos patios da rodoviária

9.8.6 Refletor Slim LED 200W de potência, branco Frio, 6500k, Autovolt, marca G-light ou similar

Serão instaladas conforme determinado no projeto, nas áreas externas ao prédio.

9.8.7 -Luminária Painel Led embutir 18w quadrada, 6000k da G-light ou similar - Rev 01_11/2021 Luminária Painel Led embutir 18w quadrada, 6000k da G-light ou similar - Rev 01_11/2021

Serão instaladas conforme determinado no projeto, utilizando painel de led

9.9 – COBERTURA

9.9.1 Telhamento com telha de fibrocimento tipo canaleta 90 (Eternit ou similar)

Deverão ser trocadas todas as telhas que estiverem danificadas no prédio, sendo utilizada o mesmo tipo de telha que já existe hoje.

9.9.2 Forro de pvc, em régua de 10 ou 20 cm, aplicado, inclusive estrutura para fixação (perfis em PVC) marca Araforros ou similar, instalado – Rev 06_10/2021

- Fornecimento e instalação de forro de pvc branco 10 ou 20 mm, (garagem funcionários e garagem ambulâncias), inclusive estrutura para fixação em sarrafo e rodo forro.

Todas as concordâncias de telhados com paredes serão guarnecidas por rufos de concreto. As águas pluviais serão disciplinadas pelas calhas e rufos para tubos de queda, escoando para as caixas de passagem.

9.10 SERVIÇOS FINAIS

9.10.1 Limpeza geral

A obra será entregue em perfeito estado de limpeza; deverão apresentar perfeito funcionamento todas as instalações, equipamentos e aparelhos, com as instalações de água, esgoto, luz e força e telefone e outras, ligadas de modo definitivo.

Todo o entulho e materiais de construção excedentes serão removidos pela Construtora para fora da obra: serão lavados ou limpos convenientemente os pisos de cerâmica, cimentado, plástico e outros, bem como os azulejos, aparelhos sanitários, aço inoxidável, vidros, ferragens e metais, devendo ser removidos cuidadosamente os vestígios de manchas, tintas e argamassas.



23. PLANILHA DE QUANTITATIVOS E PREÇOS

Obra: Reforma da Rodoviária Municipal de Xique-Xique

Município: Xique-Xique/BA

Local: BA-052 , Bairro: Santa Marta

Orçamento Sintético

Item	Código	Banco	Descrição	Und	Quant.	Valor Unit sem BDI	Valor Unit com BDI	Valot Total sem BDI	Valot Total com BDI	Peso (%)
1			SERVIÇOS INICIAIS, DEMOLIÇÕES E REMOÇÕES						R\$ 18.808,33	3,65%
1.1	00051	ORSE	Placa de obra em chapa aço galvanizado, instalada.	m ²	2,20	R\$ 379,17	R\$ 473,96	R\$ 834,17	R\$ 1.042,72	0,20%
1.2	97631	SINAPI	Demolição de argamassas, de forma manual, sem reaproveitamento. af_09/2023	m ²	203,10	R\$ 12,34	R\$ 15,43	R\$ 2.506,25	R\$ 3.132,82	0,61%
1.3	00022	ORSE	Demolição de revestimento cerâmico ou azulejo	m ²	515,57	R\$ 20,85	R\$ 26,06	R\$ 10.749,63	R\$ 13.437,04	2,61%
1.4	03262	ORSE	Remoção de lavatório	un	6,00	R\$ 13,45	R\$ 16,81	R\$ 80,70	R\$ 100,88	0,02%
1.5	02095	ORSE	Remoção de vaso sanitário	un	11,00	R\$ 13,45	R\$ 16,81	R\$ 147,95	R\$ 184,94	0,04%
1.6	08039	ORSE	Remoção de tampo de pia em aço inox	m ²	1,28	R\$ 22,05	R\$ 27,56	R\$ 28,22	R\$ 35,28	0,01%
1.7	00031	ORSE	Remoção de esquadria de madeira, com ou sem batente	m ²	42,00	R\$ 16,66	R\$ 20,83	R\$ 699,72	R\$ 874,65	0,17%
2			ESTRUTURA						R\$ 3.029,31	0,59%
2.1	06456	ORSE	Concreto Armado fck=21,0MPa, usinado, bombeado, adensado e lançado, para Uso Geral, com formas planas em compensado resinado 12mm (05 usos)	m ³	1,00	R\$ 2.423,45	R\$ 3.029,31	R\$ 2.423,45	R\$ 3.029,31	0,59%
3			ALVENARIA E REVESTIMENTOS DE PAREDE						R\$ 27.914,38	5,42%
3.1	87530	ORSE	Massa única, em argamassa traço 1:2:8, preparo manual, aplicada manualmente em paredes internas de ambientes com área maior que 10m ² , e = 17,5mm, com taliscas. af_03/2024	m ²	203,10	R\$ 46,02	R\$ 57,53	R\$ 9.346,66	R\$ 11.683,33	2,27%
3.2	10615	ORSE	Revestimento ceramico para parede, 33,5 x 45 cm, Eliane, linha Forma branco AC, aplicado com argamassa industrializada ac-i, rejuntado, exclusive emboço	m ²	211,17	R\$ 61,49	R\$ 76,86	R\$ 12.984,84	R\$ 16.231,05	3,15%
4			PINTURA						R\$ 130.235,49	25,28%
4.1	100758	SINAPI	Pintura com tinta alquídica de acabamento (esmalte sintético acetinado) aplicada a rolo ou pincel sobre superfícies metálicas (exceto perfil) executado em obra (02 demãos). af_01/2020	m ²	188,14	R\$ 55,48	R\$ 69,35	R\$ 10.438,01	R\$ 13.047,51	2,53%
4.2	12467	ORSE	Pintura de meio fio (caiação)	m	248,63	R\$ 4,33	R\$ 5,41	R\$ 1.076,57	R\$ 1.345,71	0,26%
4.3	102491	SINAPI	Pintura de piso com tinta acrílica, aplicação manual, 2 demãos, incluso fundo preparador. af_05/2021	m ²	463,26	R\$ 22,66	R\$ 28,33	R\$ 10.497,47	R\$ 13.121,84	2,55%
4.4	102217	SINAPI	Pintura de tinta de acabamento (pigmentada) a óleo em	m ²	69,30	R\$ 18,90	R\$ 23,63	R\$ 1.309,77	R\$ 1.637,21	0,32%



			madeira, 2 demãos. Af_01/2021.							
4.5	02295	ORSE	Pintura para exteriores, sobre paredes, com lixamento, aplicação de 01 demão de selador acrílico, 02 demãos de massa acrílica e 02 demãos de tinta acrílica convencional - Rev 03	m ²	874,91	R\$ 49,57	R\$ 61,96	R\$ 43.369,29	R\$ 54.211,61	10,52%
4.6	02291	ORSE	Pintura para interiores, sobre paredes ou tetos, com lixamento, aplicação de 01 demão de líquido selador, 02 demãos de massa corrida e 02 demãos de tinta pva latex convencional para interiores. Rev 03_04/2022	m ²	841,69	R\$ 44,55	R\$ 55,69	R\$ 37.497,29	R\$ 46.871,61	9,10%
5			REVESTIMENTO DE PISO						R\$ 76.042,78	14,76%
5.1	02180	ORSE	Regularização de base para revest. de pisos com arg. traço t4, esp. média = 2,5cm	m ²	355,77	R\$ 27,42	R\$ 34,28	R\$ 9.755,21	R\$ 12.194,02	2,37%
5.2	02187	ORSE	Polimento de piso de alta resistência (existente)	m ²	587,62	R\$ 30,39	R\$ 37,99	R\$ 17.857,77	R\$ 22.322,21	4,33%
5.3	05022	ORSE	Enceramento de piso de alta resistência (existente)	m ²	587,62	R\$ 10,00	R\$ 12,50	R\$ 5.876,20	R\$ 7.345,25	1,43%
5.4	10169	ORSE	Piso alta resistência 12 mm, cor cinza, com juntas plásticas, polimento até o esmeril 400 e enceramento, exclusive argamassa de regularização, aplicado	m ²	355,77	R\$ 62,80	R\$ 78,50	R\$ 22.342,36	R\$ 27.927,95	5,42%
5.5	02259	ORSE	Rodapé alta resistência, h = 7 cm	m	208,88	R\$ 23,95	R\$ 29,94	R\$ 5.002,68	R\$ 6.253,35	1,21%
6			ESQUADRIAS E VIDROS						R\$ 65.731,91	12,76%
6.1	90821	SINAPI	Porta de madeira para pintura, semi-oca (leve ou média), 70x210cm, espessura de 3,5cm, incluso dobradiças - fornecimento e instalação. af_12/2019	un	14,00	R\$ 371,52	R\$ 464,40	R\$ 5.201,28	R\$ 6.501,60	1,26%
6.2	90822	SINAPI	Porta de madeira para pintura, semi-oca (leve ou média), 80x210cm, espessura de 3,5cm, incluso dobradiças - fornecimento e instalação. af_12/2019	un	11,00	R\$ 395,95	R\$ 494,94	R\$ 4.355,45	R\$ 5.444,31	1,06%
6.3	91307	SINAPI	Fechadura de embutir para portas internas, completa, acabamento padrão popular, com execução de furo - fornecimento e instalação. af_12/2019	un	25,00	R\$ 101,16	R\$ 126,45	R\$ 2.529,00	R\$ 3.161,25	0,61%
6.4	09072	ORSE	Portão em ferro, em gradil metálico, padrão belgo ou equivalente, de correr	m ²	27,00	R\$ 895,35	R\$ 1.119,19	R\$ 24.174,45	R\$ 30.218,06	5,87%
6.5	14085	ORSE	Motor para portão até 600Kg, 1/4 de HP, 6 metros de camalheira, 127/220v (bivolt)	m ²	2,00	R\$ 643,60	R\$ 804,50	R\$ 1.287,20	R\$ 1.609,00	0,31%
6.6	01841	ORSE	Revisão de esquadrias de alumínio	m ²	99,22	R\$ 122,71	R\$ 153,39	R\$ 12.175,29	R\$ 15.219,11	2,95%
6.7	01803	ORSE	Alizares em madeira 1ª qualidade, 5 x 1,5 cm (2 lados)	cj	13,00	R\$ 220,22	R\$ 275,28	R\$ 2.862,86	R\$ 3.578,58	0,69%
7			INSTALAÇÕES HIDRÁULICAS, ÁGUAS PLUVIAIS E DRENOS						R\$ 23.352,60	4,53%
7.1	01681	ORSE	Revisão de ponto de esgoto tipo 2 - Rev. 01	un	17,00	R\$ 92,09	R\$ 115,11	R\$ 1.565,53	R\$ 1.956,91	0,38%
7.2	01680	ORSE	Revisão de ponto de esgoto tipo 1	un	2,00	R\$ 38,72	R\$ 48,40	R\$ 77,44	R\$ 96,80	0,02%
7.3	01204	ORSE	Revisão de ponto de água tipo 1	un	19,00	R\$ 28,35	R\$ 35,44	R\$ 538,65	R\$ 673,31	0,13%



7.4	03659	ORSE	Vaso sanitário c/ caixa de descarga acoplada, linha versato 07353/07570, CELITE ou similar, incl. Assento CELITE versato 07983 ou similar, conj. De fixação DECA SP13 ou similar, anel de vedação e engate plástico.	un	11,00	R\$ 785,52	R\$ 981,90	R\$ 8.640,72	R\$ 10.800,90	2,10%
7.5	12281	ORSE	Lavatório com bancada em granito cinza andorinha, e = 2cm, dim 3.00x0.60, com03 cubas de embutir de louça, sifão ajustável metalizado, válvula cromada, torneira cromada, inclusive rodopia 10 cm, assentada	un	2,00	R\$ 2.847,85	R\$ 3.559,81	R\$ 5.695,70	R\$ 7.119,63	1,38%
7.6	02104	ORSE	Pia de cozinha com bancada em aço inox, dim 1,40x0,60, com 01 cuba, sifão cromado, válvula cromada, torneira cromada, concretada e assentada.	un	2,00	R\$ 1.082,02	R\$ 1.352,53	R\$ 2.164,04	R\$ 2.705,05	0,53%
8			INSTALAÇÕES ELÉTRICAS						R\$ 36.206,92	7,03%
8.1	04401	ORSE	Ventilador de piso ou parede	un	4,00	R\$ 188,31	R\$ 235,39	R\$ 753,24	R\$ 941,55	0,18%
8.2	00632	ORSE	Revisão de ponto de interruptor com reposição do interruptor e fiação	pt	30,00	R\$ 104,25	R\$ 130,31	R\$ 3.127,50	R\$ 3.909,38	0,76%
8.3	03278	ORSE	Ponto de interruptor 01 seção (1 s) embutido com eletroduto de pvc flexível sanfonado Ø 3/4"	pt	13,00	R\$ 209,48	R\$ 261,85	R\$ 2.723,24	R\$ 3.404,05	0,66%
8.4	03298	ORSE	Ponto de tomada 2p+t, ABNT, de embutir, 10 A, com eletroduto de pvc flexível sanfonado embutido Ø 3/4", fio rígido 2,5mm² (fio 12), inclusive placa em pvc e aterramento	un	73,00	R\$ 233,04	R\$ 291,30	R\$ 17.011,92	R\$ 21.264,90	4,13%
8.5	12561	ORSE	Lâmpada led 50w de potência, luz branca bivolt, marca LLum ou similar	um	49,00	R\$ 34,02	R\$ 42,53	R\$ 1.666,98	R\$ 2.083,73	0,40%
8.6	12808	ORSE	Refletor Slim LED 200W de potência, branco Frio, 6500k, Autovolt, marca G-light ou similar	m	13,00	R\$ 125,90	R\$ 157,38	R\$ 1.636,70	R\$ 2.045,88	0,40%
8.7	12971	ORSE	Luminária Painel Led embutir 18w quadrada, 6000k da G-light ou similar - Rev 01_11/2021	un	26,00	R\$ 78,69	R\$ 98,36	R\$ 2.045,94	R\$ 2.557,43	0,50%
9			COBERTURA						R\$ 128.013,63	24,85%
9.1	00238	ORSE	Telhamento com telha de fibrocimento tipo canaleta 90 (Eternit ou similar)	m²	355,71	R\$ 220,34	R\$ 275,43	R\$ 78.377,80	R\$ 97.972,25	19,02%
9.2	04449	ORSE	Forno de pvc, em régua de 10 ou 20 cm, aplicado, inclusive estrutura para fixação (perfis em PVC) marca Araforros ou similar, instalado - Rev 06_10/2021	m²	343,33	R\$ 70,00	R\$ 87,50	R\$ 24.033,10	R\$ 30.041,38	5,83%
10			SERVIÇOS FINAIS						R\$ 5.844,39	1,13%
10.1	02450	ORSE	Limpeza geral	m²	1.892,92	R\$ 2,47	R\$ 3,09	R\$ 4.675,51	R\$ 5.844,39	1,13%

Total sem BDI	R\$ 412.143,74
Total do BDI	R\$ 103.036,00
Total Geral	R\$ 515.179,74



24. MEMÓRIA DE CÁLCULO

Orçamento Sintético

Item	Código	Banco	Descrição	Und	Quant.	Memorial de Cálculo
1			SERVIÇOS INICIAIS, DEMOLIÇÕES E REMOÇÕES			
1.1	00051	ORSE	Placa de obra em chapa aço galvanizado, instalada.	m ²	2,20	1,1*2,00
1.2	97631	SINAPI	Demolição de argamassas, de forma manual, sem reaproveitamento. af_09/2023	m ²	203,10	21+3,79+4,49+3,32+9,26+4,84+4,04+4,84+4,04+7,51+4,84+4,04+4,84+4,04+4,84+4,04+4,84+4,04+17,10+6,55+6,55+6,55+6,55+12,06+5,39+12,36+5,39+3,60+4,20+3,50+3,70+3,30+3,45+5,48+3,60
1.3	00022	ORSE	Demolição de revestimento cerâmico ou azulejo	m ²	515,57	98,69+3,29+9,84+3,76+16,28+26,37+63,15+5,71+4,08+5,71+4,08+12,67+5,71+4,08+5,71+4,08+5,71+4,08+29,75+33,33+10,71+10,71+10,71+10,71+13,90+57+(13)+(14,25*3)
1.4	03262	ORSE	Remoção de lavatório	un	6,00	3+3
1.5	02095	ORSE	Remoção de vaso sanitário	un	11,00	5+6
1.6	08039	ORSE	Remoção de tampo de pia em aço inox	m ²	1,28	(1,60*0,40)*2
1.7	00031	ORSE	Remoção de esquadria de madeira, com ou sem batente	m ²	42,00	0,80*2,10*25
2			INFRAESTRUTURA (FUNDAÇÃO)			
2.1	06456	ORSE	Concreto Armado fck=21,0MPa, usinado, bombeado, adensado e lançado, para Uso Geral, com formas planas em compensado resinado 12mm (05 usos)	m ³	1,00	(5*0,20*1)
3			ALVENARIA E REVESTIMENTOS DE PAREDE			
3.1	87530	ORSE	Massa única, em argamassa traço 1:2:8, preparo manual, aplicada manualmente em paredes internas de ambientes com área maior que 10m ² , e = 17,5mm, com taliscas. af_03/2024	m ²	203,10	21+3,79+4,49+3,32+9,26+4,84+4,04+4,84+4,04+7,51+4,84+4,04+4,84+4,04+4,84+4,04+17,10+6,55+6,55+6,55+6,55+12,06+5,39+12,36+5,39+3,60+4,20+3,50+3,70+3,30+3,45+5,48+3,60
3.2	10615	ORSE	Revestimento ceramico para parede, 33,5 x 45 cm, Eliane, linha Forma branco AC, aplicado com argamassa industrializada aci, rejuntado, exclusive emboço	m ²	211,17	37,05+63,15+78,27+32,70
4			PINTURA			



4.1	100758	SINAPI	Pintura com tinta alquídica de acabamento (esmalte sintético acetinado) aplicada a rolo ou pincel sobre superfícies metálicas (exceto perfil) executado em obra (02 demãos). af_01/2020	m ²	188,14	5,10+5,10+6,40+5,10+5,10+5,10+(16,56*2)+(7,82*2*4)+60,56
4.2	12467	ORSE	Pintura de meio fio (caiação)	m	248,63	71,06+17,62+8,40+8,60+7,40+16,24+59,06+15,85+10,35+7,42+9,20+17,43
4.3	102491	SINAPI	Pintura de piso com tinta acrílica, aplicação manual, 2 demãos, incluso fundo preparador. af_05/2021	m ²	463,26	222,74+14,08+14,70+15,83+15,13+32,48+55,05+28,50+21,99+12,34+16,10+14,32
4.4	102217	SINAPI	Pintura de tinta de acabamento (pigmentada) a óleo em madeira, 2 demãos. Af_01/2021.	m ²	69,30	3,36+8,82+3,36+3,36+3,36+3,36+3,36+3,36+3,36+3,36+3,36+23,52
4.5	02295	ORSE	Pintura para exteriores, sobre paredes, com lixamento, aplicação de 01 demão de selador acrílico, 02 demãos de massa acrílica e 02 demãos de tinta acrílica convencional - Rev 03	m ²	874,91	43,84+77+166,31+186,51+56,78+25,50+33,60+28+22,50+34,75+16,52+57+26,40+27,60+43,80+28,80
4.6	02291	ORSE	Pintura para interiores, sobre paredes ou tetos, com lixamento, aplicação de 01 demão de líquido selador, 02 demãos de massa corrida e 02 demãos de tinta pva latex convencional para interiores. Rev 03_04/2022	m ²	841,69	131,04+21,06+23,58+15,47+68,65+25,68+20,52+25,68+20,52+40,82+25,68+20,52+25,68+20,52+25,68+20,52+74,45+23,19+83,79+32,16+32,16+32,16+32,16
5			REVESTIMENTO DE PISO			
5.1	02180	ORSE	Regularização de base para revest. de pisos com arg. traço t4, esp. média = 2,5cm	m ²	355,77	98,69+3,29+9,84+3,76+16,28+26,37+5,71+4,08+5,71+4,08+12,67+5,71+4,08+5,71+4,08+5,71+4,08+29,75+33,33+10,71+10,71+10,71+10,71+30
5.2	02187	ORSE	Polimento de piso de alta resistência (existente)	m ²	587,62	587,62 ÁREA DO PROJETO
5.3	05022	ORSE	Enceramento de piso de alta resistência (existente)	m ²	587,62	587,62 ÁREA DO PROJETO
5.4	10169	ORSE	Piso alta resistência 12 mm, cor cinza, com juntas plásticas, polimento até o esmeril 400 e enceramento, exclusive argamassa de regularização, aplicado	m ²	355,77	98,69+3,29+9,84+3,76+16,28+26,37+5,71+4,08+5,71+4,08+12,67+5,71+4,08+5,71+4,08+5,71+4,08+29,75+33,33+10,71+10,71+10,71+10,71+30
5.5	02259	ORSE	Rodapé alta resistência, h = 7 cm	m	208,88	42+7,58+8,98+6,90+8,08+7,28+8,08+7,28+14,22+8,08+7,28+8,08+7,28+8,08+7,28+13,10+13,10+13,10+13,10
6			ESQUADRIAS E VIDROS			
6.1	90821	SINAPI	Porta de madeira para pintura, semi-oca (leve ou média), 70x210cm, espessura de 3,5cm, incluso dobradiças - fornecimento e instalação. af_12/2019	un	14,00	6+8



6.2	90822	SINAPI	Porta de madeira para pintura, semi-oca (leve ou média), 80x210cm, espessura de 3,5cm, incluso dobradiças - fornecimento e instalação. af_12/2019	un	11,00	1+1+1+1+1+1+1+1+1+1+1
6.3	91307	SINAPI	Fechadura de embutir para portas internas, completa, acabamento padrão popular, com execução de furo - fornecimento e instalação. af_12/2019	un	25,00	14+11
6.4	09072	ORSE	Portão em ferro, em gradil metálico, padrão belgo ou equivalente, de correr	m ²	27,00	(13,50+13,50)
6.5	14085	ORSE	Motor para portão até 600Kg, 1/4 de HP, 6 metros de camalheira, 127/220v (bivolt)	m ²	2,00	02 unidades
6.4	01841	ORSE	Revisão de esquadrias de alumínio	m ²	99,22	21+7,50+2,40+3,06+3,06+2,56+3,06+3,06+3,06+16,56+7,82+7,82+7,82+7,82+2,62
6.5	01803	ORSE	Alizares em madeira 1ª qualidade, 5 x 1,5 cm (2 lados)	cj	13,00	11+1+1
7			INSTALAÇÕES HIDRÁULICAS, ÁGUAS PLUVIAIS E DRENOS			
7.1	01681	ORSE	Revisão de ponto de esgoto tipo 2 - Rev. 01	un	17,00	8+9
7.2	01680	ORSE	Revisão de ponto de esgoto tipo 1	un	2,00	1+1
7.3	01204	ORSE	Revisão de ponto de água tipo 1	un	19,00	8+9+1+1
7.4	03659	ORSE	Vaso sanitário c/ caixa de descarga acoplada, linha versato 07353/07570, CELITE ou similar, incl. Assento CELITE versato 07983 ou similar, conj. De fixação DECA SP13 ou similar, anel de vedação e engate plástico.	un	11,00	5+6
7.5	12281	ORSE	Lavatório com bancada em granito cinza andorinha, e = 2cm, dim 3.00x0.60, com 03 cubas de embutir de louça, sifão ajustável metalizado, válvula cromada, torneira cromada, inclusive rodopia 10 cm, assentada.	un	2,00	1+1
7.6	02104	ORSE	Pia de cozinha com bancada em aço inox, dim 1,40x0,60, com 01 cuba, sifão cromado, válvula cromada, torneira cromada, concretada e assentada.	un	2,00	1+1
8			INSTALAÇÕES ELÉTRICAS			
8.1	04401	ORSE	Ventilador de piso ou parede	un	4,00	4,00



8.2	00632	ORSE	Revisão de ponto de interruptor com reposição do interruptor e fiação	pt	30,00	2+1+1+1+1+1+1+1+1+2+1+1+1+1+1+1+2+1+1+1+2+1+2
8.3	03278	ORSE	Ponto de interruptor 01 seção (1 s) embutido com eletroduto de pvc flexível sanfonado Ø 3/4"	pt	13,00	1+1+1+1+1+1+1+1+1+1+1
8.4	03298	ORSE	Ponto de tomada 2p+t, ABNT, de embutir, 10 A, com eletroduto de pvc flexível sanfonado embutido Ø 3/4", fio rígido 2,5mm ² (fio 12), inclusive placa em pvc e aterramento	un	73,00	6+1+3+4+1+2+4+2+4+6+2+4+2+4+2+4+1+6+3+4+4+4
8.5	12561	ORSE	Lâmpada led 50w de potência, luz branca bivolt, marca LLum ou similar	um	49,00	6+4+4+4+12+2+6+2+5+4
8.6	12808	ORSE	Refletor Slim LED 200W de potência, branco Frio, 6500k, Autovolt, marca G-light ou similar	m	13,00	1+1+1+1+1+1+1+1+1+1+1
8.7	12971	ORSE	Luminária Painel Led embutir 18w quadrada, 6000k da G-light ou similar - Rev 01_11/2021	un	26,00	1+1+1+3+1+1+1+1+2+1+1+1+1+1+4+1+1+1
9			COBERTURA			
9.1	00238	ORSE	Telhamento com telha de fibrocimento tipo canaleta 90 (Eternit ou similar)	m ²	355,71	(1185,71*0,3)
9.2	04449	ORSE	Forro de pvc, em régua de 10 ou 20 cm, aplicado, inclusive estrutura para fixação (perfis em PVC) marca Araforros ou similar, instalado - Rev 06_10/2021	m ²	343,33	10,71+10,71+10,71+10,40+35,19+35,13+20,94+23,51+20,94+33,23+16,28+3,76+9,84+3,29+98,69
10			SERVIÇOS FINAIS			
10.1	02450	ORSE	Limpeza geral	m ²	1.892,92	60,15*31,47



25. CRONOGRAMA FÍSICO - FINANCEIRO

CRONOGRAMA FÍSICO E FINANCEIRO

ITEM	DESCRIÇÃO	TOTAL POR ETAPA	30 DIAS	60 DIAS	90 DIAS	120 DIAS	150 DIAS
1	SERVIÇOS INICIAIS, DEMOLIÇÕES E REMOÇÕES	100% 18.808,33	100% 18.808,33				
2	ESTRUTURA	100% 3.029,31	100% 3.029,31				
3	ALVENARIA E REVESTIMENTOS DE PAREDE	100% 27.914,38	50% 13.957,19	50% 13.957,19			
4	PINTURA	100% 130.235,49			40% 52.094,20	40% 52.094,20	20% 26.047,10
5	REVESTIMENTO DE PISO	100% 76.042,78	100% 76.042,78				
6	ESQUADRIAS E VIDROS	100% 65.731,91		30% 19.719,57	40% 26.292,76	30% 19.719,57	
7	INSTALAÇÕES HIDRÁULICAS, ÁGUAS PLUVIAIS E DRENOS	100% 23.352,60		30% 7.005,78	30% 7.005,78	40% 9.341,04	
8	INSTALAÇÕES ELÉTRICAS	100% 36.206,92			50% 18.103,46	50% 18.103,46	
9	COBERTURA	100% 128.013,63				80% 102.410,90	20% 25.602,73
10	SERVIÇOS FINAIS	100% 5.844,39					100% 5.844,39
Porcentagem			21,71%	7,90%	20,09%	39,15%	11,16%
Custo			111.837,61	40.682,54	103.496,20	201.669,18	57.494,22
Porcentagem Acumulado			21,71%	29,61%	49,69%	88,84%	100,00%
Custo Acumulado			111.837,61	152.520,15	256.016,36	457.685,53	515.179,74



26. PLANTAS

PLANTA BAIXA RODOVIÁRIA

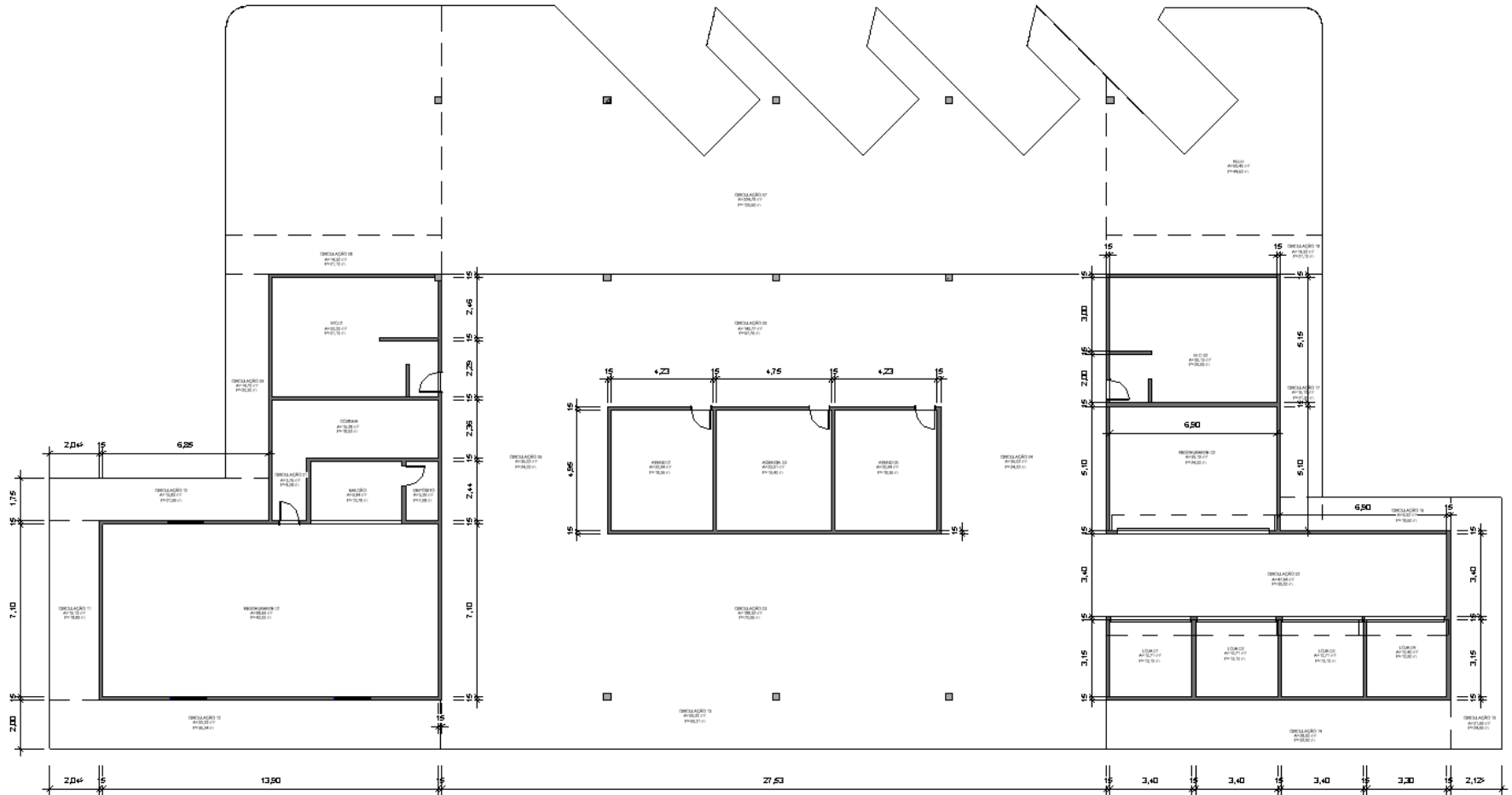

14. COMPOSIÇÃO ANALÍTICA DO BDI

COMPOSIÇÃO ANALÍTICA DO BDI

TÍTULO DO PROJETO:

Reforma da Rodoviária Municipal, localizado na BA-052, no bairro Santa Marta, no município de Xique-Xique/BA.

MUNICÍPIO:

XIQUE-XIQUE/BA

DATA:

15/12/2025

DESCRIÇÃO	BDI ADOTADO (%)
Seguro e Garantia	0,40%
Risco	0,56%
Despesas Financeiras	1,08%
Administração Central	6,70%
Lucro	7,80%
Tributos (soma dos itens abaixo)	6,15%
COFINS	3,00%
PIS	0,65%
ISS	2,50%
BDI SEM DESONERAÇÃO CALCULADO TOTAL (%)*	25,00%

* Valor total arredondado.

Equação utilizada para cálculo do BDI:

$$BDI = \left[\frac{(1 + AC + S + R + G)(1 + DF)(1 + L)}{(1 - I)} - 1 \right] \times 100$$

Onde:

AC é a taxa de rateio da Administração Central;

S é uma taxa representativa de Seguros;

R corresponde aos riscos e imprevistos;

G é a taxa que representa o ônus das garantias;

DF é a taxa representativa das despesas financeiras;

L corresponde ao lucro e;

I é a taxa representativa dos impostos (PIS, Cofins e ISS).

15. DAS DISPOSIÇÕES GERAIS

15.1. O município de Xique-Xique, reserva-se no direito de impugnar o fornecimento prestado, se estes não estiverem de acordo com as especificações contidas neste Projeto Básico.

15.2. Os casos omissos serão resolvidos com base nos dispositivos constantes na Lei 15.133/2021, assim como no Decreto Municipal nº 636/2023 de 20 de dezembro de 2023.

15.3. Fica eleito o foro da Comarca de Xique-Xique como único e competente para dirimir quaisquer demandas do presente contrato, por mais privilegiado que outro possa ser.

APROVO o presente Projeto Básico, cuja finalidade é subsidiar a contratação de todas as informações necessárias à prestação dos serviços, estando presentes os elementos necessários à identificação do objeto e todos os critérios para contratação de forma clara e concisa, além de cumprir com o determinado na legislação.

ANDRÉ LUIZ AGUIAR CARNEIRO
Secretário de Obras
Decreto 001/2026

ANEXO II
MODELO DE PROPOSTA DE PREÇOS

MODALIDADE CONCORRÊNCIA ELETRÔNICA Nº 001/2026		
RAZÃO SOCIAL:		
CNPJ:	INSCRIÇÃO ESTADUAL:	
ENDEREÇO:		
TELEFONE:		E-MAIL:
BANCO (NOME/Nº)	AGÊNCIA Nº:	CONTA CORRENTE Nº:
VALIDADE DA PROPOSTA DE PREÇOS:		
DESPESAS RELATIVAS A PESSOAL XX% E INSUMOS XX%		

(INSERIR PLANILHA ORÇAMENTÁRIA AQUI)

A empresa XXXXXXXXXXXXX, declara que examina, conhece e se submete a todas as condições contidas no edital da licitação deflagrada pela Prefeitura Municipal de Xique-Xique - BA., modalidade Concorrência nº 001/2026, Processo Licitatório nº 047/2026, tipo menor preço, forma de execução indireta.

Verificamos todas as especificações contidas no edital e demais peças que compõem o processo, não havendo discrepância entre quaisquer informações ou documentos que dele façam parte. Estamos cientes de todas as condições que possam, de qualquer forma, influir nos custos assim como qualquer despesa relativa à realização integral de seu objeto, assumindo total responsabilidade pelas informações, bem como pelos erros ou omissões, contidas tanto no formulário proposta, como em seus anexos.

Logo, declaramos que estão corretas a composição de custos com mão de obra e insumos expressas na proposta de preços apresentada. Esta proposta é composta das informações contidas nesta folha, planilha de custos apresentada nos moldes daquela consignada no projeto básico, planilha de demonstração do BDI, e planilha demonstrativa de custos unitários.

VALOR TOTAL DA PROPOSTA:

Cidade, ____ de _____ de 20XX.



(nome, carimbo, assinatura do responsável legal da empresa).

OBS: Nos termos do instrumento convocatório, deverá ser apresentada, sob pena de desclassificação, declaração de que suas propostas econômicas compreendem a integralidade dos custos para atendimento dos direitos trabalhistas assegurados na Constituição Federal, nas leis trabalhistas, nas normas infralegais, nas convenções coletivas de trabalho e nos termos de ajustamento de conduta vigentes na data de entrega das propostas, conforme disposição do artigo 63, §1º, da Lei nº 14.133/2021.



ANEXO III

MINUTA DE CONTRATO DE OBRAS E SERVIÇOS DE ENGENHARIA

PREFEITURA MUNICIPAL DE XIQUE-XIQUE - BA

(Processo Administrativo nº047/2026)

**CONTRATO ADMINISTRATIVO Nº
XXXXXXX, QUE FAZEM ENTRE SI O
MUNICÍPIO DE XIQUE-XIQUE - BA, POR
INTERMÉDIO DO SECRETARIA DE
OBRAS PÚBLICAS E A EMPRESA
XXXXXXXXXX.**

O MUNICÍPIO DE XIQUE-XIQUE - BA, pessoa jurídica de direito público interno, por intermédio do **SECRETARIA DE OBRAS PÚBLICAS** com sede na Praça Dom Máximo, nº 384 - Centro - Xique-Xique/BA, inscrita no CNPJ sob o nº 13.880.257/0001-27, neste ato representado pelo Prefeito Municipal Sr. Renan Pinto Dantas Braga, doravante denominado **CONTRATANTE**, e o(a) XXXXXXXX, inscrito(a) no CNPJ/MF sob o nº XXXXXXXXXXXX *sediado(a) na XXXXXXXXXXXX, em XXXXXXXXXXXX* doravante designado **CONTRATADO**, *neste ato representado(a) por XXXXXXXXXXXX* (nome e função no contratado), *conforme atos constitutivos da empresa OU procuração apresentada nos autos*, tendo em vista o que consta no Processo nº 047/2026 e em observância às disposições da Lei nº 14.133, de 1º de abril de 2021, do Decreto Municipal nº 636, de 20 de dezembro de 2023 e demais legislação aplicável, resolvem celebrar o presente Termo de Contrato, decorrente da Concorrência nº XXX/2026, mediante as cláusulas e condições a seguir enunciadas.

1. CLÁUSULA PRIMEIRA – DO OBJETO (art. 92, I e II).

1.1. O objeto do presente instrumento é a **Contratação de empresa especializada em serviços de engenharia para reforma da Rodoviária Municipal, localizada no bairro Santa Marta, no município de Xique-Xique/BA**, nas condições estabelecidas no Projeto Básico e seus anexos.

1.3. São anexos a este instrumento e vinculam esta contratação, independentemente de transcrição:

- 2.3.1. O Termo de Referência;
- 2.3.2. O Projeto Básico;
- 2.3.3. O Edital da Licitação;
- 2.3.4. A Proposta do contratado;
- 2.3.5. Eventuais anexos dos documentos supracitados.

1.4. O regime de execução é o *empreitada por preço global*

3. CLÁUSULA SEGUNDA – DA VIGÊNCIA E PRORROGAÇÃO.



2.2 O prazo de vigência da contratação é de 365 (trezentos e sessenta e cinco dias) contados dos a partir da assinatura do contrato, na forma do artigo 105 da Lei nº 14.133, de 2021.

2.1.1. O prazo de vigência será automaticamente prorrogado, independentemente de termo aditivo, quando o objeto não for concluído no período firmado acima, ressalvadas as providências cabíveis no caso de culpa do contratado, previstas neste instrumento.

3. CLÁUSULA TERCEIRA – DOS MODELOS DE EXECUÇÃO E GESTÃO CONTRATUAIS (art. 92, IV, VII e XVIII).

3.1. O regime de execução contratual, o modelo de gestão, assim como os prazos e condições de conclusão, entrega, observação e recebimento definitivo constam no Termo de Referência, anexo a este Contrato.

4. CLÁUSULA QUARTA – DA SUBCONTRATAÇÃO.

4.1. Não será admitida a subcontratação do objeto contratual.

5. CLÁUSULA QUINTA - DO RECEBIMENTO DO OBJETO

5.1. O recebimento do objeto, consistente na aferição da efetiva prestação do serviço, realização da obra, entrega do bem ou de parcela destes devem ser realizados de acordo com os prazos e critério fixados no Projeto Básico, e em estrita observância ao disposto no art. 140, I, aliena “a” e “b” da Lei nº 14.133/2021:

I. provisoriamente, pelo responsável por seu acompanhamento e fiscalização, mediante termo detalhado, firmado pelas partes, em até 10 dias da comunicação escrita do contratado, com a duração máxima de 30 dias;

II. definitivamente, em razão de parecer detalhado de servidor ou comissão designada pela autoridade competente, mediante termo assinado pelas partes, após o decurso de prazo de observação ou de vistoria, comprovando a adequação do objeto aos termos contratuais, desde que sanadas as eventuais pendências apontadas no checklist do recebimento provisório, se for o caso.

Parágrafo Único: O recebimento provisório ou definitivo não eximirá a responsabilidade civil da CONTRATADA pela solidez e segurança da obra ou serviço, nem sua responsabilidade ético-profissional pela execução precisa do contrato, conforme estabelecido pela legislação e critérios técnicos descritos no Termo de Referência e no Projeto Básico.

5. CLÁUSULA SEXTA – DO PAGAMENTO (art. 92, V e VI)

6.1. DO PREÇO

6.1.1. O valor total da contratação é de R\$...... (.....)

6.1.2. No valor acima estão incluídas todas as despesas ordinárias diretas e indiretas decorrentes da execução do objeto, inclusive tributos e/ou impostos, encargos sociais, trabalhistas, previdenciários, fiscais e comerciais incidentes, taxa de administração, frete, seguro e outros necessários ao cumprimento integral do objeto da contratação.

6.1.3. O valor acima é meramente estimativo, de forma que os pagamentos devidos ao contratado dependerão dos quantitativos efetivamente fornecidos.

6.2. DA FORMA DE PAGAMENTO

6.2.1. O pagamento será realizado através de ordem bancária, para crédito em banco, agência e conta corrente indicados pelo contratado.

6.2.2. Será considerada data do pagamento o dia em que constar como emitida a ordem bancária para pagamento.

6.3. DO PRAZO DE PAGAMENTO

6.3.1. O pagamento será efetuado no prazo máximo de até 30 (trinta) dias, contados do recebimento da Nota Fiscal/Fatura.

6.3.2. Considera-se ocorrido o recebimento da nota fiscal ou fatura quando o órgão contratante atestar a execução do objeto do contrato.

6.3.3. No caso de atraso pelo Contratante, os valores devidos ao contratado serão atualizados monetariamente entre o termo final do prazo de pagamento até a data de sua efetiva realização, mediante aplicação do índice IGPM-IBGE de correção monetária.

6.4. DAS CONDIÇÕES DE PAGAMENTO

6.4.1. A emissão da Nota Fiscal/Fatura será precedida do recebimento das medições do objeto da contratação, conforme disposto no projeto básico.

6.4.2. Quando houver glosa parcial do objeto, o contratante deverá comunicar a empresa para que emita a nota fiscal ou fatura com o valor exato dimensionado.

6.4.3. O setor competente para proceder o pagamento deve verificar se a Nota Fiscal ou Fatura apresentada expressa os elementos necessários e essenciais do documento, tais como:

- g) o prazo de validade;
- h) a data da emissão;
- i) os dados do contrato e do órgão contratante;
- j) o período respectivo de execução do contrato;
- k) o valor a pagar; e
- l) eventual destaque do valor de retenções tributárias cabíveis.

6.4.4. Havendo erro na apresentação da Nota Fiscal/Fatura, ou circunstância que impeça a liquidação da despesa, o pagamento ficará sobrestado até que o contratado providencie as medidas saneadoras. Nessa hipótese, o prazo para pagamento iniciar-se-á após a comprovação da regularização da situação, não acarretando qualquer ônus para o contratante;



6.4.5. Não havendo regularização ou sendo a defesa considerada improcedente, o contratante deverá comunicar aos órgãos responsáveis pela fiscalização da regularidade fiscal quanto à inadimplência do contratado, bem como quanto à existência de pagamento a ser efetuado, para que sejam acionados os meios pertinentes e necessários para garantir o recebimento de seus créditos.

6.4.6. Persistindo a irregularidade, o contratante deverá adotar as medidas necessárias à rescisão contratual nos autos do processo administrativo correspondente, assegurada ao contratado a ampla defesa.

6.4.7. Quando do pagamento, será efetuada a retenção tributária prevista na legislação aplicável.

6.4.7.1. Independentemente do percentual de tributo inserido na planilha, no pagamento serão retidos na fonte os percentuais estabelecidos na legislação vigente.

7. CLÁUSULA SÉTIMA – DO REAJUSTE (art. 25, §§ 7º e 8º, art. 92, V, §§ 3º e 4º, e art. 135 da Lei nº 14.133/21)

7.1. Os preços inicialmente contratados são fixos e irremovíveis no prazo de um ano contado da data de referência das planilhas elaboradas com base no SINAPI (SICRO).

7.2. Após o interregno de um ano, os preços iniciais serão reajustados, mediante a aplicação, pelo Contratante, do índice IGPM - IBGE, exclusivamente para as obrigações iniciadas e concluídas após a ocorrência da anualidade

7.3. Nos reajustes subsequentes ao primeiro, o interregno mínimo de um ano será contado a partir dos efeitos financeiros do último reajuste.

7.4. No caso de atraso ou não divulgação do(s) índice (s) de reajustamento, o Contratante pagará ao Contratado a importância calculada pela última variação conhecida, liquidando a diferença correspondente tão logo seja(m) divulgado(s) o(s) índice(s) definitivo(s).

7.5. Nas aferições finais, o(s) índice(s) utilizado(s) para reajuste será(ão), obrigatoriamente, o(s) definitivo(s).

7.6. Caso o(s) índice(s) estabelecido(s) para reajustamento venha(m) a ser extinto(s) ou de qualquer forma não possa(m) mais ser utilizado(s), será(ão) adotado(s), em substituição, o(s) que vier(em) a ser determinado(s) pela legislação então em vigor.

7.7. Na ausência de previsão legal quanto ao índice substituto, as partes elegerão novo índice oficial, para reajustamento do preço do valor remanescente, por meio de termo aditivo.

7.8. O reajuste será realizado por apostilamento.

8. CLÁUSULA OITAVA – DAS OBRIGAÇÕES DO CONTRATANTE (art. 92, X, XI e XIV)

8.1. São obrigações do Contratante:



- 8.17. Exigir o cumprimento de todas as obrigações assumidas pelo Contratado, de acordo com o contrato e seus anexos;
- 8.18. Receber o objeto no prazo e condições estabelecidas no Termo de Referência ou Projeto Básico;
- 8.19. Notificar o Contratado por escrito da ocorrência de eventuais imperfeições, falhas ou irregularidades constatadas no curso da execução dos serviços, fixando prazo para a sua correção, certificando-se de que as soluções por ele propostas sejam as mais adequadas;
- 8.20. Notificar o Contratado, por escrito, sobre vícios, defeitos ou incorreções verificadas no objeto fornecido, para que seja por ele substituído, reparado ou corrigido, no total ou em parte, às suas expensas;
- 8.21. Exercer o acompanhamento e a fiscalização dos serviços, por servidor ou comissão especialmente designada, anotando em registro próprio as falhas detectadas, indicando dia, mês e ano, bem como o nome dos empregados eventualmente envolvidos, encaminhando os apontamentos à autoridade competente para as providências cabíveis;
- 8.22. Efetuar o pagamento ao Contratado do valor correspondente ao objeto executado, no prazo, forma e condições estabelecidos no presente Contrato, conforme cronograma físico-financeiro;
- 8.23. Aplicar ao Contratado sanções motivadas pela inexecução total ou parcial do Contrato e pelas demais infrações administrativas sujeitas à fiscalização do Contratante;
- 8.24. Cientificar a Procuradoria Geral do Município para adoção das medidas cabíveis quando do descumprimento de obrigações pelo Contratado;
- 8.25. Explicitamente emitir decisão sobre todas as solicitações e reclamações relacionadas à execução do presente Contrato, ressalvados os requerimentos manifestamente impertinentes, meramente protelatórios ou de nenhum interesse para a boa execução do ajuste;
- 8.26. Concluída a instrução do requerimento, a Administração terá o prazo de 30 (trinta) dias para decidir, admitida a prorrogação motivada por igual período;
- 8.27. Notificar os emitentes das garantias quanto ao início de processo administrativo para apuração de descumprimento de cláusulas contratuais;
- 8.28. Comunicar o Contratado na hipótese de posterior alteração do projeto pelo Contratante, no caso do art. 93, §2º, da Lei nº 14.133/2021;
- 8.29. Não praticar atos de ingerência na administração do Contratado, tais como:
- 8.29.1. Exercer o poder de mando sobre os empregados da Contratado, devendo reportar-se somente aos prepostos ou responsáveis por ela indicados, exceto quando o objeto da contratação prever o atendimento direto, tais como nos serviços de recepção e apoio ao usuário;
- 8.29.2. Direcionar a contratação de pessoas para trabalhar no Contratado;
- 8.29.3. Promover ou aceitar o desvio de funções dos trabalhadores do Contratado, mediante a utilização destes em atividades distintas daquelas previstas no objeto da contratação e em relação à função específica para a qual o trabalhador foi contratado; e



8.29.4. Considerar os trabalhadores do Contratado como colaboradores eventuais do próprio órgão ou entidade responsável pela contratação, especialmente para efeito de concessão de diárias e passagens.

8.30. Fornecer por escrito as informações necessárias para o desenvolvimento dos serviços objeto do contrato.

8.31. Realizar avaliações periódicas da qualidade dos serviços, após seu recebimento.

8.31.1. Assegurar que o ambiente de trabalho, inclusive seus equipamentos e instalações, apresentem condições adequadas ao cumprimento, pelo Contratado, das normas de segurança e saúde no trabalho, quando o serviço for executado em suas dependências, ou em local por ela designado.

8.31.2. Não responder por quaisquer compromissos assumidos pelo Contratado com terceiros, ainda que vinculados à execução do contrato, bem como por qualquer dano causado a terceiros em decorrência de ato do Contratado, de seus empregados, prepostos ou subordinados.

8.31.3. Previamente à expedição da ordem de serviço, verificar pendências, liberar áreas e/ou adotar providências cabíveis para a regularidade do início da sua execução.

9. CLÁUSULA NONA - OBRIGAÇÕES DO CONTRATADO (art. 92, XIV, XVI e XVII)

9.44. O Contratado deve cumprir todas as obrigações constantes deste Contrato e de seus anexos, assumindo como exclusivamente seus os riscos e as despesas decorrentes da boa e perfeita execução do objeto, observando, ainda, as obrigações a seguir dispostas:

9.45. Manter preposto aceito pela Administração no local do serviço para representá-lo na execução do contrato.

9.46. A indicação ou a manutenção do preposto da empresa poderá ser recusada pelo órgão ou entidade, desde que devidamente justificada, devendo a empresa designar outro para o exercício da atividade.

9.47. Atender às determinações regulares emitidas pelo fiscal do contrato ou autoridade superior (art. 137, II) e prestar todo esclarecimento ou informação por eles solicitados;

9.48. Alocar os empregados necessários ao perfeito cumprimento das cláusulas deste contrato, com habilitação e conhecimento adequados, fornecendo os materiais, equipamentos, ferramentas e utensílios demandados, cuja quantidade, qualidade e tecnologia deverão atender às recomendações de boa técnica e a legislação de regência;

9.49. Reparar, corrigir, remover, reconstruir ou substituir, às suas expensas, no total ou em parte, no prazo fixado pelo fiscal do contrato, os serviços nos quais se verificarem vícios, defeitos ou incorreções resultantes da execução ou dos materiais empregados;

9.50. Responsabilizar-se pelos vícios e danos decorrentes da execução do objeto, de acordo com o Código de Defesa do Consumidor (Lei nº 8.078, de 1990), bem como por todo e qualquer dano causado à Administração ou terceiros, não reduzindo essa responsabilidade a fiscalização ou o acompanhamento da execução contratual pelo Contratante, que ficará autorizado a descontar dos pagamentos devidos ou da garantia, caso exigida no edital, o valor correspondente aos danos sofridos;

9.51. Efetuar comunicação ao Contratante, assim que tiver ciência da impossibilidade de realização ou finalização do serviço no prazo estabelecido, para adoção de ações de contingência cabíveis.

9.52. Não contratar, durante a vigência do contrato, cônjuge, companheiro ou parente em linha reta, colateral ou por afinidade, até o terceiro grau, de dirigente do contratante ou do fiscal ou gestor do contrato, nos termos do artigo 48, parágrafo único, da Lei nº 14.133, de 2021.

9.53. O contratado deverá entregar ao setor responsável pela fiscalização do contrato, até o dia trinta do mês seguinte ao da prestação dos serviços, os seguintes documentos:

- f) prova de regularidade relativa à Seguridade Social;
- g) certidão conjunta relativa aos tributos federais e à Dívida Ativa da União;
- h) certidões que comprovem a regularidade perante a Fazenda Municipal ou Distrital do domicílio ou sede do contratado;
- i) Certidão de Regularidade do FGTS – CRF; e
- j) Certidão Negativa de Débitos Trabalhistas – CNDT;

9.54. Responsabilizar-se pelo cumprimento das obrigações previstas em Acordo, Convenção, Dissídio Coletivo de Trabalho ou equivalentes das categorias abrangidas pelo contrato, por todas as obrigações trabalhistas, sociais, previdenciárias, tributárias e as demais previstas em legislação específica, cuja inadimplência não transfere a responsabilidade ao Contratante;

9.55. Comunicar ao Fiscal do contrato, no prazo de 24 (vinte e quatro) horas, qualquer ocorrência anormal ou acidente que se verifique no local dos serviços.

9.56. Prestar todo esclarecimento ou informação solicitada pelo Contratante ou por seus prepostos, garantindo-lhes o acesso, a qualquer tempo, ao local dos trabalhos, bem como aos documentos relativos à execução do empreendimento.

9.57. Paralisar, por determinação do Contratante, qualquer atividade que não esteja sendo executada de acordo com a boa técnica ou que ponha em risco a segurança de pessoas ou bens de terceiros.

9.58. Promover a guarda, manutenção e vigilância de materiais, ferramentas, e tudo o que for necessário à execução do objeto, durante a vigência do contrato.

9.59. Conduzir os trabalhos com estrita observância às normas da legislação pertinente, cumprindo as determinações dos Poderes Públicos, mantendo sempre limpo o local dos serviços e nas melhores condições de segurança, higiene e disciplina.

9.60. Submeter previamente, por escrito, ao Contratante, para análise e aprovação, quaisquer mudanças nos métodos executivos que fujam às especificações do memorial descritivo ou instrumento congênere.

9.61. Não permitir a utilização de qualquer trabalho do menor de dezesseis anos, exceto na condição de aprendiz para os maiores de quatorze anos, nem permitir a utilização do trabalho do menor de dezoito anos em trabalho noturno, perigoso ou insalubre;

9.62. Manter durante toda a vigência do contrato, em compatibilidade com as obrigações assumidas, todas as condições exigidas para habilitação na licitação;

9.63. Cumprir, durante todo o período de execução do contrato, a reserva de cargos prevista em lei para pessoa com deficiência, para reabilitado da Previdência Social ou para aprendiz, bem como as reservas de cargos previstas na legislação (art. 116);

9.64. Comprovar a reserva de cargos a que se refere a cláusula acima, no prazo fixado pelo fiscal do contrato, com a indicação dos empregados que preencheram as referidas vagas (art. 116, parágrafo único);



- 9.65. Guardar sigilo sobre todas as informações obtidas em decorrência do cumprimento do contrato;
- 9.66. Arcar com o ônus decorrente de eventual equívoco no dimensionamento dos quantitativos de sua proposta, inclusive quanto aos custos variáveis decorrentes de fatores futuros e incertos, devendo complementá-los, caso o previsto inicialmente em sua proposta não seja satisfatório para o atendimento do objeto da contratação, exceto quando ocorrer algum dos eventos arrolados no art. 124, II, d, da Lei nº 14.133, de 2021;
- 9.67. Cumprir, além dos postulados legais vigentes de âmbito federal, estadual ou municipal, as normas de segurança do Contratante;
- 9.68. Manter os empregados nos horários predeterminados pelo Contratante.
- 9.69. Apresentar os empregados devidamente identificados por meio de crachá.
- 9.70. Apresentar ao Contratante, quando for o caso, a relação nominal dos empregados que adentrarão no órgão para a execução do serviço.
- 9.71. Observar os preceitos da legislação sobre a jornada de trabalho, conforme a categoria profissional.
- 9.72. Atender às solicitações do Contratante quanto à substituição dos empregados alocados, no prazo fixado pela fiscalização do contrato, nos casos em que ficar constatado descumprimento das obrigações relativas à execução do serviço, conforme descrito nas especificações do objeto.
- 9.73. Instruir seus empregados quanto à necessidade de acatar as Normas Internas do Contratante.
- 9.74. Instruir seus empregados a respeito das atividades a serem desempenhadas, alertando-os a não executarem atividades não abrangidas pelo contrato, devendo o Contratado relatar ao Contratante toda e qualquer ocorrência neste sentido, a fim de evitar desvio de função.
- 9.75. Instruir os seus empregados, quanto à prevenção de incêndios nas áreas do Contratante.
- 9.76. Adotar as providências e precauções necessárias, inclusive consulta nos respectivos órgãos, se necessário for, a fim de que não venham a ser danificadas as redes hidrossanitárias, elétricas e de comunicação.
- 9.77. Estar registrada ou inscrita no Conselho Profissional competente, conforme as áreas de atuação previstas no Termo de Referência e Projeto básico, em plena validade.
- 9.78. Obter junto aos órgãos competentes, conforme o caso, as licenças necessárias e demais documentos e autorizações exigíveis, na forma da legislação aplicável.
- 9.79. Elaborar o Diário de Obra, incluindo diariamente, pelo Engenheiro preposto responsável, as informações sobre o andamento do empreendimento, tais como, número de funcionários, de equipamentos, condições de trabalho, condições meteorológicas, serviços executados, registro de ocorrências e outros fatos relacionados, bem como os comunicados à Fiscalização e situação das atividades em relação ao cronograma previsto.
- 9.80. Refazer, às suas expensas, os trabalhos executados em desacordo com o estabelecido nas especificações, bem como substituir aqueles realizados com materiais defeituosos ou com vício de construção, pelo prazo de 05 (cinco) anos, contado da data de emissão do Termo de Recebimento Definitivo.
- 9.81. Em nenhuma hipótese o Contratado poderá dispor os resíduos originários da contratação em aterros de resíduos sólidos urbanos, áreas de “bota fora”, encostas, corpos d’água, lotes vagos e áreas protegidas por Lei, bem como em áreas não licenciadas.



9.39.1 Para fins de fiscalização do fiel cumprimento do Programa Municipal de Gerenciamento de Resíduos da Construção Civil, ou do Projeto de Gerenciamento de Resíduos da Construção Civil, conforme o caso, o Contratado comprovará, sob pena de multa, que todos os resíduos removidos estão acompanhados de Controle de Transporte de Resíduos, em conformidade com as normas da Agência Brasileira de Normas Técnicas - ABNT, ABNT NBR vigentes.

9.82. Observar as seguintes diretrizes de caráter ambiental:

9.39.1 Qualquer instalação, equipamento ou processo, situado em local fixo, que libere ou emita matéria para a atmosfera, por emissão pontual ou fugitiva, utilizado na execução contratual, deverá respeitar os limites máximos de emissão de poluentes admitidos na Resolução CONAMA nº 382, de 26/12/2006, e legislação correlata, de acordo com o poluente e o tipo de fonte.

9.39.1 Na execução contratual, conforme o caso, a emissão de ruídos não poderá ultrapassar os níveis considerados aceitáveis pela Norma NBR-10.151 - Avaliação do Ruído em Áreas Habitadas visando o conforto da comunidade, da Associação Brasileira de Normas Técnicas - ABNT, ou aqueles estabelecidos na NBR-10.152 - Níveis de Ruído para conforto acústico, da Associação Brasileira de Normas Técnicas - ABNT, nos termos da Resolução CONAMA nº 01, de 08/03/90, e legislação correlata.

9.83. Nos termos do artigo 4º, § 3º, da Instrução Normativa SLTI/MP nº 1, de 19/01/2010, deverão ser utilizados, na execução contratual, agregados reciclados, sempre que existir a oferta de tais materiais, capacidade de suprimento e custo inferior em relação aos agregados naturais, inserindo-se na planilha de formação de preços os custos correspondentes.

9.84. Responder por qualquer acidente de trabalho na execução dos serviços, por uso indevido de patentes registradas em nome de terceiros, por danos resultantes de defeitos ou incorreções dos serviços ou dos bens do Contratante, de seus funcionários ou de terceiros, ainda que ocorridos em via pública junto ao serviço de engenharia.

9.85. Realizar, conforme o caso, por meio de laboratórios previamente aprovados pela fiscalização e sob suas custas, os testes, ensaios, exames e provas que lhe caibam necessárias ao controle de qualidade dos materiais, serviços e equipamentos a serem aplicados nos trabalhos, conforme procedimento previsto nas especificações.

9.86. Providenciar, conforme o caso, as ligações definitivas das utilidades previstas no projeto (água, esgoto, gás, energia elétrica, telefone etc.), bem como atuar junto aos órgãos federais, estaduais e municipais e concessionárias de serviços públicos para a obtenção de licenças e regularização dos serviços e atividades concluídas (ex.: Habite-se, Licença Ambiental de Operação etc.).

10. CLÁUSULA DÉCIMA – GARANTIA DE EXECUÇÃO (art. 92, XII)

10.2. Não haverá exigência de garantia contratual da execução.

11. CLÁUSULA DÉCIMA PRIMEIRA – DAS INFRAÇÕES E SANÇÕES ADMINISTRATIVAS (art. 92, XIV)

11.1. Comete infração administrativa, nos termos da Lei nº 14.133/2021, o Contratado que:

a) der causa à inexecução parcial do contrato;



- b) der causa à inexecução parcial do contrato que cause grave dano à Administração ou ao funcionamento dos serviços públicos ou ao interesse coletivo;
- c) der causa à inexecução total do contrato;
- d) deixar de entregar a documentação exigida para o certame;
- e) não manter a proposta, salvo em decorrência de fato superveniente devidamente justificado;
- f) não celebrar o contrato ou não entregar a documentação exigida para a contratação, quando convocado dentro do prazo de validade de sua proposta;
- g) ensejar o retardamento da execução ou da entrega do objeto da contratação sem motivo justificado;
- h) apresentar declaração ou documentação falsa exigida para o certame ou prestar declaração falsa durante a dispensa eletrônica ou execução do contrato;
- i) fraudar a contratação ou praticar ato fraudulento na execução do contrato;
- j) comportar-se de modo inidôneo ou cometer fraude de qualquer natureza;
- k) praticar atos ilícitos com vistas a frustrar os objetivos do certame;
- l) praticar ato lesivo previsto no art. 5º da Lei nº 12.846/2013.

11.2. Serão aplicadas ao responsável pelas infrações administrativas acima descritas as seguintes sanções:

- a) **Advertência**, quando o Contratado der causa à inexecução parcial do contrato, sempre que não se justificar a imposição de penalidade mais grave (art. 156, §2º, da Lei);
- b) **Impedimento de licitar e contratar**, quando praticadas as condutas descritas nas alíneas b, c, d, e, f e g do subitem acima deste Contrato, sempre que não se justificar a imposição de penalidade mais grave (art. 156, §4º, da Lei);
- c) **Declaração de inidoneidade para licitar e contratar**, quando praticadas as condutas descritas nas alíneas h, i, j, k e l do subitem acima deste Contrato, bem como nas alíneas b, c, d, e, f e g, que justifiquem a imposição de penalidade mais grave (art. 156, §5º, da Lei)

d) **Multa:**

- d.1) moratória de 2 % (dois por cento) por dia de atraso injustificado sobre o valor da parcela inadimplida, até o limite de 30 (trinta) dias;
- d.3) O atraso superior a 30 dias autoriza a Administração a promover a rescisão do contrato por descumprimento ou cumprimento irregular de suas cláusulas, conforme dispõe o inciso I do art. 137 da Lei n. 14.133/2021.
- d.4) compensatória de 10% (dez por cento) sobre o valor total do contrato, no caso de inexecução total do objeto;

11.3. A aplicação das sanções previstas neste Contrato não exclui, em hipótese alguma, a obrigação de reparação integral do dano causado ao Contratante (art. 156, §9º).



11.4. Todas as sanções previstas neste Contrato poderão ser aplicadas cumulativamente com a multa (art. 156, §7º).

11.4.1. Antes da aplicação da multa será facultada a defesa do interessado no prazo de 15 (quinze) dias úteis, contado da data de sua intimação (art. 157)

11.4.2. Se a multa aplicada e as indenizações cabíveis forem superiores ao valor do pagamento eventualmente devido pelo Contratante ao Contratado, além da perda desse valor, a diferença será descontada da garantia prestada ou será cobrada judicialmente (art. 156, §8º).

11.4.3. Previamente ao encaminhamento à cobrança judicial, a multa poderá ser recolhida administrativamente no prazo máximo de 10 (dez) dias, a contar da data do recebimento da comunicação enviada pela autoridade competente.

11.5. A aplicação das sanções realizar-se-á em processo administrativo que assegure o contraditório e a ampla defesa ao Contratado, observando-se o procedimento previsto no caput e parágrafos do art. 158 da Lei nº 14.133/2021, para as penalidades de impedimento de licitar e contratar e de declaração de inidoneidade para licitar ou contratar.

11.6. Na aplicação das sanções serão considerados (art. 156, §1º):

- a) a natureza e a gravidade da infração cometida;
- b) as peculiaridades do caso concreto;
- c) as circunstâncias agravantes ou atenuantes;
- d) os danos que dela provierem para o Contratante;
- e) a implantação ou o aperfeiçoamento de programa de integridade, conforme normas e orientações dos órgãos de controle.

11.7. Os atos previstos como infrações administrativas na Lei nº 14.133/2021, ou em outras leis de licitações e contratos da Administração Pública que também sejam tipificados como atos lesivos na Lei nº 12.846/2013, serão apurados e julgados conjuntamente, nos mesmos autos, observados o rito procedimental e autoridade competente definidos na referida Lei (art. 159)

11.8. A personalidade jurídica do Contratado poderá ser desconsiderada sempre que utilizada com abuso do direito para facilitar, encobrir ou dissimular a prática dos atos ilícitos previstos neste Contrato ou para provocar confusão patrimonial, e, nesse caso, todos os efeitos das sanções aplicadas à pessoa jurídica serão estendidos aos seus administradores e sócios com poderes de administração, à pessoa jurídica sucessora ou à empresa do mesmo ramo com relação de coligação ou controle, de fato ou de direito, com o Contratado, observados, em todos os casos, o contraditório, a ampla defesa e a obrigatoriedade de análise jurídica prévia (art. 160).

11.9. O Contratante deverá, no prazo máximo 15 (quinze) dias úteis, contado da data de aplicação da sanção, informar e manter atualizados os dados relativos às sanções por ela aplicadas, para fins de publicidade no Cadastro Nacional de



Empresas Inidôneas e Suspensas (Ceis) e no Cadastro Nacional de Empresas Punidas (Cnep), instituídos no âmbito do Poder Executivo Federal (art. 161).

11.10. As sanções de impedimento de licitar e contratar e declaração de inidoneidade para licitar ou contratar são passíveis de reabilitação na forma do art. 163 da Lei nº 14.133/2021.

12. CLÁUSULA DÉCIMA SEGUNDA – DA EXTINÇÃO CONTRATUAL (art. 92, XIX)

12.1. O contrato se extingue quando cumpridas as obrigações de ambas as partes, ainda que isso ocorra antes do prazo estipulado para tanto.

12.2. Se as obrigações não forem cumpridas no prazo estipulado, a vigência ficará prorrogada até a conclusão do objeto, caso em que deverá a Administração providenciar a readequação do cronograma físico-financeiro.

12.3. Quando a não conclusão do contrato referida no item anterior decorrer de culpa do contratado:

a) ficará ele constituído em mora, sendo-lhe aplicáveis as respectivas sanções administrativas; e

b) poderá a Administração optar pela extinção do contrato e, nesse caso, adotará as medidas admitidas em lei para a continuidade da execução contratual.

12.1. O contrato se extingue quando vencido o prazo nele estipulado, independentemente de terem sido cumpridas ou não as obrigações de ambas as partes contraentes.

12.1.1. O contrato pode ser extinto antes do prazo nele fixado, sem ônus para o Contratante, quando esta não dispuser de créditos orçamentários para sua continuidade ou quando entender que o contrato não mais lhe oferece vantagem.

12.1.2. A extinção nesta hipótese ocorrerá na próxima data de aniversário do contrato, desde que haja a notificação do contratado pelo contratante nesse sentido com pelo menos 2 (dois) meses de antecedência desse dia.

12.1.3. Caso a notificação da não-continuidade do contrato de que trata este subitem ocorra com menos de 2 (dois) meses da data de aniversário, a extinção contratual ocorrerá após 2 (dois) meses da data da comunicação.

12.2. O contrato pode ser extinto antes de cumpridas as obrigações nele estipuladas, ou antes do prazo nele fixado, por algum dos motivos previstos no artigo 137 da Lei nº 14.133/2021, bem como amigavelmente, assegurados o contraditório e a ampla defesa.

12.2.1. Nesta hipótese, aplicam-se também os artigos 138 e 139 da mesma Lei.

12.3. O termo de rescisão, sempre que possível, será precedido:

12.3.1. Balanço dos eventos contratuais já cumpridos ou parcialmente cumpridos;



12.3.2. Relação dos pagamentos já efetuados e ainda devidos;

12.3.4. Indenizações e multas.

13. CLÁUSULA DÉCIMA TERCEIRA – DA DOTAÇÃO ORÇAMENTÁRIA (art. 92, VIII)

14.5. As despesas decorrentes da presente contratação correrão à conta de recursos específicos consignados no Orçamento Geral da União deste exercício, na dotação abaixo discriminada:

ORGÃO: 13 – SECRETARIA MUNICIPAL DE OBRAS PUBLICAS - SMOP

UNIDADE: 0801 – SECRETARIA MUNICIPAL DE OBRAS PUBLICAS

PROJETO ATIVIDADE: 1143 – MELHORIA E EXPANSÃO DAS EDIFICAÇÕES PÚBLICAS.

ELEMENTO DE DESPESA: 44.90.51.00 Obras e Instalações / 33.90.39.00 – Outros Serviços De Terceiros – Pessoa Juridica

FONTE: 15000000 – Recursos não vinculados de impostos

13.2. A dotação relativa aos exercícios financeiros subsequentes será indicada após aprovação da Lei Orçamentária respectiva e liberação dos créditos correspondentes, mediante apostilamento.

15. CLÁUSULA DÉCIMA QUARTA - MODELO DE GESTÃO DO CONTRATO

15.1. Competirá ao CONTRATANTE proceder ao acompanhamento da execução do Contrato o que deverá ser realizado pelo gestor e fiscal do contrato designado pela autoridade competente, ficando esclarecido que a ação ou omissão, total ou parcial da gestão e fiscalização não eximirá a CONTRATADA da total responsabilidade pela execução do contrato.

15.2. O adimplemento da obrigação contratual por parte da CONTRATADA ocorrerá com a efetiva prestação do serviço, a realização da obra, a entrega do bem ou de parcela destes, bem como qualquer outro evento contratual cuja ocorrência esteja vinculada à emissão de documento de cobrança.

15.3. Cumprida a obrigação pela CONTRATADA, caberá ao CONTRATANTE proceder ao recebimento do objeto provisório para aferição e posterior declaração de entrega definitiva no prazo de 30 dias, a fim de aferir a entrega da obra/serviço de engenharia, para efeito de emissão da habilitação de pagamento, conforme o art. 140, §3º da Lei nº 14.133/2021.

15.4. Compete especificamente à fiscalização, sem prejuízo de outras obrigações legais ou contratuais:

15.4.1. exigir da CONTRATADA o cumprimento integral das obrigações pactuadas;

15.4.2. exigir o cumprimento integral dos Projetos, Detalhes, Especificações e Normas Técnicas inerentes ao objeto contratual;

15.4.3. rejeitar todo e qualquer material de má qualidade ou não especificado e estipular o prazo para sua retirada da obra;

15.4.4. exigir a imediata substituição de engenheiros, técnicos, encarregados e operários que não correspondam tecnicamente ou disciplinarmente às necessidades dos serviços;

15.4.5. decidir quanto à aceitação de material "similar" ao especificado, sempre que ocorrer motivo de força maior;

15.4.6. esclarecer prontamente as dúvidas que lhes sejam apresentadas pela CONTRATADA;

15.4.7. promover, com presença da CONTRATADA, as medições dos serviços executados;



15.4.8. transmitir por escrito, instruções sobre as modificações dos serviços que porventura venham a ser feitos, bem como as alterações de prazo e cronograma;

15.4.9. relatar ao Gestor do Contrato ocorrências ou circunstâncias que possam acarretar dificuldades no desenvolvimento dos serviços em relação a terceiros;

15.4.10. dar à autoridade superior imediata ciência de fatos que possam levar à aplicação de penalidades contra a CONTRATADA, ou mesmo à rescisão do contrato;

15.4.11. validar o Boletim de Medição por meio do diário de ocorrências:

a) anotar as determinações e comunicações dirigidas à CONTRATADA;

b) avaliar as anotações feitas pela CONTRATADA;

c) registrar o andamento dos serviços, tendo em vista os projetos, as especificações, o prazo e o cronograma;

d) responder as consultas feitas pela CONTRATADA;

e) registrar as restrições que lhe pareçam cabíveis quanto ao desempenho da CONTRATADA, seus prepostos e sua equipe;

f) determinar as providências cabíveis para o cumprimento dos Projetos, dos Detalhes, das Especificações e das Normas Técnicas pertinentes;

g) anotar os fatos ou alegações cujo registro se faça necessário.

15.4.12. intervir nas obras/serviços quando ficar comprovada a incapacidade técnica da CONTRATADA ou deficiência dos equipamentos e da mão de obra empregados, sem que desse ato resulte o direito da mesma pleitear indenização, seja a que título for.

14.15. Fica indicada como a área responsável pela gestão do contrato: **Secretaria de Obras Públicas.**

14.16. Fica indicado como gestor deste Contrato, o servidor: **Andre Luiz Aguiar Carneiro**

14.17. Fica indicada como fiscal deste Contrato, o servidor: **Abimael Sotero Barbosa**

15. CLÁUSULA DÉCIMA QUINTA – DOS CASOS OMISSOS (art. 92, III).

15.1. Os casos omissos serão decididos pelo CONTRATANTE, segundo as disposições contidas na Lei nº 14.133/2021, e demais normas federais aplicáveis e, subsidiariamente, segundo as disposições contidas na Lei nº 8.078/1990 – Código de Defesa do Consumidor – e normas e princípios gerais dos contratos.

16. CLÁUSULA DÉCIMA SEXTA – DAS ALTERAÇÕES.

16.1. Eventuais alterações contratuais reger-se-ão pela disciplina dos arts. 124 e seguintes da Lei nº 14.133/2021.

16.2. O Contratado é obrigado a aceitar, nas mesmas condições contratuais, os acréscimos ou supressões que se fizerem necessários, até o limite de 25% (vinte e cinco por cento) do valor inicial atualizado do contrato.

16.3. As alterações contratuais deverão ser promovidas mediante celebração de termo aditivo, submetido à prévia aprovação da consultoria jurídica do contratante, salvo nos casos de justificada necessidade de antecipação de seus efeitos, hipótese em que a formalização do aditivo deverá ocorrer no prazo máximo de 1 (um) mês (art. 132 da Lei nº 14.133, de 2021).



16.4. Registros que não caracterizam alteração do contrato podem ser realizados por simples apostila, dispensada a celebração de termo aditivo, na forma do art. 136 da Lei nº 14.133/2021.

17. CLÁUSULA DÉCIMA SÉTIMA – DA PUBLICAÇÃO.

17.1. Incumbirá ao contratante divulgar o presente instrumento no Portal Nacional de Contratações Públicas (PNCP), na forma prevista no art. 94 da Lei 14.133, de 2021, bem como no respectivo sítio oficial na Internet, em atenção ao art. 91, *caput*, da Lei n.º 14.133, de 2021.

18. CLÁUSULA DÉCIMA OITAVA – DO FORO (art. 92, §1º)

18.1. É eleito o Foro da Comarca de Xique-Xique – BA para dirimir os litígios que decorrerem da execução deste Termo de Contrato que não possam ser compostos pela conciliação, conforme art. 92, §1º da Lei nº 14.133/2021.

Xique-Xique - BA, XX de XXXXXXXXXXXXX de 2026.

MUNICIPIO DE XIQUE-XIQUE – BA
Prefeito - Sr. Renan Pinto Dantas Braga
CONTRATANTE

XXXXXXXXXXXXXXXXXXXXXXXXXX
Representante – xxxxxxxx
CONTRATADO



ANEXO IV
MODELO DE DECLARAÇÃO DE CUMPRIMENTO DOS REQUISITOS DE
HABILITAÇÃO

PROCESSO LICITATÓRIO Nº 047/2026

MODALIDADE – CONCORRÊNCIA ELETRÔNICA

TIPO – MENOR PREÇO GLOBAL

_____ (RAZÃO SOCIAL DA LICITANTE), _____
(CNPJ Nº), sediada no (a) _____ (ENDEREÇO
COMPLETO), declara, sob as penas da lei, que cumpre, plenamente, os requisitos
exigidos no procedimento licitatório referenciado.

Igualmente, declaramos sob as penas da lei, que nossos diretores, responsáveis
legais e técnicos, membros de conselho técnico, consultivo, deliberativo ou
administrativo ou sócio, não são empregados ou ocupantes de cargo comissionado
na Administração Pública, bem como nossa Empresa não está incursa em nenhum
dos impedimentos elencados no Edital da licitação referenciada.

Finalizando, declaramos que temos pleno conhecimento de todos os aspectos
relativos à licitação em causa e nossa plena concordância com as condições
estabelecidas no Edital da licitação e seus anexos.

Cidade, ____ de _____ de 2026.

(nome, carimbo, assinatura do responsável legal da empresa).



ANEXO V

**MODELO DE DECLARAÇÃO DE EXISTÊNCIA DE CARGOS RESERVADOS
PREVISTO EM LEI**

_____ (RAZÃO SOCIAL DA LICITANTE), _____(CNPJ N°), sediada no (a)_____ (ENDEREÇO COMPLETO), declara, sob as penas da lei, que a empresa possui a reserva de cargos prevista em lei para pessoa com deficiência ou para reabilitado da Previdência Social e que atende às regras de acessibilidade previstas na legislação, conforme disposto no art. 93 da Lei nº 8.213, de 24 de julho de 1991.

Cidade, ____ de _____ de 2026.

(nome, carimbo, e assinatura do responsável legal da empresa).

ANEXO VI

MODELO DE DECLARAÇÃO DE MICROEMPRESA E EMPRESA DE PEQUENO PORTE, OU COOPERATIVA ENQUADRADA NO ARTIGO 34 DA LEI Nº 11.488, DE 2007.

PROCESSO LICITATÓRIO Nº 047/2026

MODALIDADE – CONCORRÊNCIA ELETRÔNICA

TIPO – MENOR PREÇO GLOBAL

DECLARO, sob as penas da Lei, em atendimento ao Edital da Concorrência **Eletrônica nº 001/2026**, promovido pela PREFEITURA DE MUNICIPAL DE XIQUE-XIQUE - BA, marcado para às **09:30** horas do dia **02/04/2026**, que a empresa (nome completo) – CNPJ n.º _____, com sede (ou domicílio) no (endereço completo), por mim representada, atende os requisitos previstos na Lei Complementar nº 123, de 14/12/2006, em especial quanto ao seu art. 3º.

Cidade, ____ de _____ de 2026.

(nome, carimbo e assinatura do representante legal da empresa).



ANEXO VII

**MODELO DECLARAÇÃO DA LICITANTE DE CUMPRIMENTO AO ARTIGO 7º,
INCISO XXXIII, DA CONSTITUIÇÃO FEDERAL (ART. 68, INCISO VI, DA LEI
14.133/2021).**

PROCESSO LICITATÓRIO Nº 001/2026

MODALIDADE – CONCORRÊNCIA ELETRÔNICA

TIPO –MENOR PREÇO GLOBAL

A signatária _____, inscrita no CNPJ nº _____, por intermédio de seu responsável legal _____, portador da Carteira de Identidade nº _____ e CPF nº _____, declara par aos devidos fins do disposto no art. 68, inciso VI, da Lei nº 14.133/2021, que não emprega menor de dezoito anos em trabalho noturno, perigoso ou insalubre e não emprega menor de dezesseis anos.

Ressalva: emprega menor, a partir de quatorze anos, na condição de aprendiz

Sim () Não ()

Cidade, ____ de _____ de 2026.

(nome, carimbo, e assinatura do responsável legal da empresa).



ANEXO VIII

**MODELO DE DECLARAÇÃO DA LICITANTE DE QUE A PROPOSTA
ECONÔMICA COMPREENDE A INTEGRALIDADE DOS CUSTOS (art. 63, §1º, da
Lei nº 14.133/2021).**

PROCESSO LICITATÓRIO Nº 047/2026

MODALIDADE – CONCORRÊNCIA ELETRÔNICA

TIPO – MENOR PREÇO MENOR PREÇO GLOBAL

A empresa _____, inscrita no CNPJ nº _____, por intermédio de seu responsável legal _____, portador da Carteira de Identidade nº _____ e CPF nº _____, declara par aos devidos fins do disposto no art. 63, §1º, da Lei nº 14.133/2021, que sua proposta econômica compreende a integralidade dos custos para atendimento dos direitos trabalhistas assegurados na Constituição Federal, nas leis trabalhistas, nas normas infralegais, nas convenções coletivas de trabalho e nos termos de ajustamento de conduta vigentes na data de entrega das propostas.

Cidade, ____ de _____ de 2026.

(nome, carimbo, e assinatura do responsável legal da empresa).



ANEXO IX
MODELO DE DECLARAÇÃO DE RESPONSABILIDADE TÉCNICA

PROCESSO LICITATÓRIO Nº 047/2026

MODALIDADE – CONCORRÊNCIA ELETRÔNICA

TIPO – MENOR PREÇO MENOR PREÇO GLOBAL

Em atendimento ao disposto no edital de Concorrência eletrônica nº 001/2026, Processo Licitatório no 047/2026, deflagrada pela Prefeitura Municipal de, DECLARO, que é (são) responsável (eis) técnico(s) pela execução de serviços, conforme projeto básico anexo a este edital, incluindo o fornecimento de materiais, equipamentos e mão de obra, e pela adequação do projeto, objeto do certame em referência, o(s) profissional (ais) abaixo indicado(s):

RESPONSÁVEL TÉCNICO

Nome:
CREA/CAU nº

Assinatura do RT: _____
(Localidade/UF), (...) de (...) de 2026.

Nome e assinatura do representante legal (carimbo da empresa)

ATENÇÃO: ESTA DECLARAÇÃO DEVERÁ SER ASSINADA PELO RESPONSÁVEL TÉCNICO E PELO REPRESENTANTE DA EMPRESA.



ANEXO X
MODELO DE DECLARAÇÃO DE CIÊNCIA DO LOCAL

PROCESSO LICITATÓRIO Nº 047/2026

MODALIDADE – CONCORRÊNCIA ELETRÔNICA

TIPO – MENOR PREÇO GLOBAL

(NOME DA EMPRESA)____, (n. do CNPJ), sediada _____(endereço completo)_____, por intermédio do seu representante legal o(a) Sr.(a) _____, portador(a) da Carteira de Identidade n.____ e do CPF n. _____, firmado abaixo, declara sob as penas da lei que está ciente e concorda com as condições contidas no edital e seus anexos, que tomou conhecimento de todas as informações e das condições locais para o cumprimento das obrigações objeto da licitação; bem como de que cumpre plenamente os requisitos de habilitação definidos no edital, referentes a Concorrência Nº 001/2026.

____(**localidade**)____, em ____ de ____ de _____ .

____(**assinatura**)____ ____(**nome por extenso**)____ ____(**cargo**)____