



Câmara Municipal de Milagres

Av. Lomanto Júnior, nº. 268 Centro Fone/fax: (0**75) 3545-2042 - CEP: 410315-000

CNPJ – 08.021.181/0001-44 - Milagres – Bahia

EDITAL CONCORRÊNCIA ELETRÔNICO N.º 001/2024 PROCESSO ADMINISTRATIVO N.º 002/2024 CÂMARA MUNICIPAL DE MILAGRES

A CÂMARA DE MILAGRES/BA, ATRAVÉS DA AGENTE DE CONTRATAÇÃO, TORNA PÚBLICO, PARA CONHECIMENTO DOS INTERESSADOS, QUE REALIZARÁ LICITAÇÃO NA MODALIDADE CONCORRÊNCIA, NA FORMA ELETRÔNICA, COM CRITÉRIO DE JULGAMENTO MENOR PREÇO GLOBAL, NOS TERMOS DA LEI Nº 14.133, DA LEI COMPLEMENTAR Nº 123/2006, DA LEI Nº 11.488/2007 E AS CONDIÇÕES E EXIGÊNCIAS ESTABELECIDAS NESTE EDITAL.

DATA DA SESSÃO: 08/03/2024

HORÁRIO: 10:00HS

LOCAL: CÂMARA MUNICIPAL DE MILAGRES

CRITÉRIO DE JULGAMENTO: MENOR PREÇO GLOBAL

MODO DE DISPUTA: ABERTO E FECHADO

IMPUGNAÇÕES E ESCLARECIMENTOS ATÉ AS 14:00 HORAS DO DIA 08/03/2024.

1. DO OBJETO.

O objeto da presente licitação é a escolha da proposta mais vantajosa para a CONTRATAÇÃO DE EMPRESA PARA A PRESTAÇÃO DE SERVIÇOS DA REFORMA E AMPLIAÇÃO DA CÂMARA MUNICIPAL DE MILAGRES, conforme condições, quantidades e exigências estabelecidas neste Edital e seus anexos.

1.1. A licitação será GLOBAL, conforme tabela constante do Termo de Referência, facultando-se ao licitante a participação em quantos itens forem de seu interesse.

1.1. 1.2. O critério de julgamento adotado será o Menor preço Global, considerado o menor dispêndio para a Administração, nos termos do art. 34 da Lei nº 14.133/2021, e observadas as exigências contidas neste Edital e seus Anexos quanto às especificações do objeto.

2. DOS RECURSOS ORÇAMENTÁRIOS

2.1. As despesas para atender a esta licitação estão programadas em dotação orçamentária própria, prevista no orçamento da Câmara para o exercício de 2024, na classificação abaixo:

- Órgão: 01 — CAMARA MUNICIPAL DE MILAGRES
- Unidade: CAMARA MUNICIPAL
- Função: 01-Legislativa
- Subfunção: 031 — Ação Legislativa
- ATIVIDADE PROJETO: 2001 – gestão das ações administrativas da câmara.
- ELEMENTO DE DESPESA: 4.4.9.0.51.00- obras e instalações.

3. DO CREDENCIAMENTO

3.1. O Credenciamento é o nível básico do Registro Cadastral do comprasnet que permite a participação dos interessados na modalidade LICITATÓRIA CONCORRÊNCIA, em sua FORMA ELETRÔNICA.

3.2. O cadastro deverá ser feito no comprasnet, no sítio <http://www.comprasnet.gov.br>;



Câmara Municipal de Milagres

Av. Lomanto Júnior, nº. 268 Centro Fone/fax: (0**75) 3545-2042 - CEP: 410315-000

CNPJ – 08.021.181/0001-44 - Milagres – Bahia

3.3. O credenciamento junto ao provedor do sistema implica a responsabilidade do licitante ou de seu representante legal e a presunção de sua capacidade técnica para realização das transações inerentes a esta licitação.

3.4. O licitante responsabiliza-se exclusiva e formalmente pelas transações efetuadas em seu nome, assume como firmes e verdadeiras suas propostas e seus lances, inclusive os atos praticados diretamente ou por seu representante, excluída a responsabilidade do provedor do sistema ou do órgão ou entidade promotora da licitação por eventuais danos decorrentes de uso indevido das credenciais de acesso, ainda que por terceiros.

3.5. É de responsabilidade do cadastrado conferir a exatidão dos seus dados cadastrais do **COMPRASNET** e mantê-los atualizados junto aos órgãos responsáveis pela informação, devendo proceder, imediatamente, à correção ou a alteração dos registros tão logo identifique incorreção ou aqueles se tornem desatualizados.

3.5.1. A não observância do disposto no subitem anterior poderá ensejar desclassificação no momento da habilitação.

4. DA PARTICIPAÇÃO NA CONCORRÊNCIA ELETRÔNICO.

4.1. Poderão participar desta concorrência eletrônica interessadas cujo ramo de atividade seja compatível com o objeto desta licitação, e que estejam com Credenciamento regular no **COMPRASNET**.

4.2. Será concedido tratamento favorecido para as microempresas e empresas de pequeno porte, para as sociedades cooperativas mencionadas no artigo 34 da Lei nº 11.488, de 2007, para o microempreendedor individual - MEI, nos limites previstos da Lei Complementar n.º 123, de 2006 e no artigo 4º da Lei nº 14.133/2021.

4.3. NÃO PODERÃO PARTICIPAR DESTA LICITAÇÃO OS INTERESSADOS:

4.3.1. Proibidos de participar de licitações e celebrar contratos administrativos, na forma da legislação vigente;

4.3.2. Que não atendam às condições deste Edital e seu(s) anexo(s);

4.3.3. Estrangeiros que não tenham representação legal no Brasil com poderes expressos para receber citação e responder administrativa ou judicialmente;

4.3.4. Que se enquadrem nas vedações previstas no artigo 9º, § 1º, da Lei nº 14.133, de 2021;

4.3.5. Que estejam sob falência, concurso de credores, concordata ou em processo de dissolução ou liquidação;

4.3.6. Organizações da Sociedade Civil de Interesse Público - OSCIP, atuando nessa condição (Acórdão nº 746/2014-TCU-Plenário).

4.4. COMO CONDIÇÃO PARA PARTICIPAÇÃO NO concorrência ELETRÔNICO, A LICITANTE ASSINALARÁ "SIM" OU "NÃO" EM CAMPO PRÓPRIO DO SISTEMA ELETRÔNICO, RELATIVO ÀS SEGUINTE DECLARAÇÕES:

4.4.1. Que cumpre os requisitos estabelecidos no artigo 3º da Lei Complementar nº 123, de 2006, estando apta a usufruir do tratamento favorecido estabelecido em seus arts. 42 a 49; e



Câmara Municipal de Milagres

Av. Lomanto Júnior, nº. 268 Centro Fone/fax: (0**75) 3545-2042 - CEP: 410315-000

CNPJ – 08.021.181/0001-44 - Milagres – Bahia

que não celebrou contratos com a Administração Pública cujos valores extrapolam a receita bruta máxima admitida para fins de enquadramento como empresa de pequeno porte;

4.4.1.1. Nos itens exclusivos para participação de microempresas e empresas de pequeno porte, a assinalação do campo “não” impedirá o prosseguimento no certame;

4.4.1.2. Nos itens em que a participação não for exclusiva para microempresas e empresas de pequeno porte, a assinalação do campo “não” apenas produzirá o efeito de o licitante não ter direito ao tratamento favorecido previsto na Lei Complementar nº 123, de 2006, mesmo que microempresa, empresa de pequeno porte.

4.4.1.3. As microempresas e empresas de pequeno porte sediadas local ou regionalmente gozam de prioridade de contratação, nos termos do § 3º do art. 48 da Lei Complementar n.º 123, de 14 de dezembro de 2006, benefício que se estabelece em face das peculiaridades locais e regionais, com vistas a promoção do desenvolvimento econômico e social no âmbito municipal e regional.

4.4.2. Que conhece todas as regras do edital, bem como todos os requisitos de habilitação, e que a proposta está em conformidade com as exigências do instrumento convocatório;

4.4.3. Que nos valores propostos estão inclusos todos os custos operacionais, encargos previdenciários, trabalhistas, tributários, comerciais e quaisquer outros que incidam direta ou indiretamente no fornecimento dos bens ou serviços.

4.4.4. Que a proposta econômica compreende a integralidade dos custos para atendimento dos direitos trabalhistas assegurados na Constituição Federal, nas leis trabalhistas, nas normas infralegais, nas convenções coletivas de trabalho e nos termos de ajustamento de conduta vigentes na data de entrega das propostas.

4.4.5. Que cumpre os requisitos de habilitação e que as declarações informadas são verídicas, conforme art. 63, inciso I, da Lei 14.133/2021.

4.4.6. Que inexistem fatos impeditivos para sua habilitação no certame, ciente da obrigatoriedade de declarar ocorrências posteriores;

4.4.7. Que não emprega menor de 18 anos em trabalho noturno, perigoso ou insalubre e não emprega menor de 16 anos, salvo menor, a partir de 14 anos, na condição de aprendiz, nos termos do artigo 7º, XXXIII, da Constituição;

4.4.8. Que não possui, em sua cadeia produtiva, empregados executando trabalho degradante ou forçado, observando o disposto nos incisos III e IV do art. 1º e no inciso III do art. 5º da Constituição Federal; e

4.4.9. Que cumpre as exigências de reserva de cargos para pessoa com deficiência e para reabilitado da Previdência Social, previstas em lei e em outras normas específicas, conforme art. 63, inciso IV, Lei 14.133/2021.

4.5. A declaração falsa relativa ao cumprimento de qualquer condição sujeitará o licitante às sanções previstas em lei e neste Edital.

5. DA APRESENTAÇÃO DA PROPOSTA E DOS DOCUMENTOS DE HABILITAÇÃO.

5.1. exclusivamente por meio do sistema eletrônico, concomitantemente com os documentos de habilitação exigidos no edital, proposta com a descrição do objeto ofertado e o preço, até a data e o horário estabelecidos para abertura da sessão pública, quando, então, encerrar-se-á automaticamente a etapa de envio dessa documentação.



Câmara Municipal de Milagres

Av. Lomanto Júnior, nº. 268 Centro Fone/fax: (0**75) 3545-2042 - CEP: 410315-000

CNPJ – 08.021.181/0001-44 - Milagres – Bahia

5.2. O envio da proposta e dos documentos de habilitação exigidos neste Edital, ocorrerão por meio de chave de acesso e senha.

5.3. Os licitantes encaminharão, exclusivamente por meio do sistema eletrônico, proposta com a descrição do objeto ofertado e o preço, até a data e o horário estabelecidos para abertura da sessão pública, quando, então, encerrar-se-á automaticamente a etapa de envio dessa documentação.

5.4. Os documentos de habilitação exigidos no edital serão encaminhados apenas pelo licitante vencedor, nos termos do art. 63, inciso II da Lei n.º 14.133/2021.

5.4.1. O licitante vencedor deverá enviar os documentos de habilitação no prazo de máximo de 2 (duas) horas, após a solicitação da Agente de Contratação, sob pena de desclassificação, sem prejuízo das sanções previstas neste Edital.

5.5. As Microempresas e Empresas de Pequeno Porte deverão encaminhar a documentação de habilitação, ainda que haja alguma restrição de regularidade fiscal e trabalhista, nos termos do art. 43, § 1º da LC nº 123, de 2006.

5.6. Incumbirá ao licitante acompanhar as operações no sistema eletrônico durante a sessão pública do concorrência, ficando responsável pelo ônus decorrente da perda de negócios, diante da inobservância de quaisquer mensagens emitidas pelo sistema ou de sua desconexão.

5.7. Até a abertura da sessão pública, os licitantes poderão retirar ou substituir a proposta inserida no sistema;

5.8. Não será estabelecida, nessa etapa do certame, ordem de classificação entre as propostas apresentadas, o que somente ocorrerá após a realização dos procedimentos de negociação e julgamento da proposta.

5.9. Os documentos que compõem a proposta e a habilitação do licitante melhor classificado somente serão disponibilizados para avaliação do pregoeiro e para acesso público após o encerramento do envio de lances e o envio dos documentos respectivamente.

6. DO PREENCHIMENTO DA PROPOSTA.

6.1. O LICITANTE DEVERÁ ENVIAR SUA PROPOSTA MEDIANTE O PREENCHIMENTO, NO SISTEMA ELETRÔNICO, DOS SEGUINTE CAMPOS:

6.1.1. Valor unitário e total para cada item ou lote de itens (conforme o caso), em moeda corrente nacional;

6.1.2. Descrição detalhada do objeto, contendo as informações similares à especificação do Termo de Referência: indicando, no que for aplicável, o modelo, prazo de validade ou de garantia, número do registro ou inscrição do bem no órgão competente, quando for o caso;

6.2. Todas as especificações do objeto contidas na proposta vinculam a contratada.

6.3. Nos valores propostos estarão inclusos todos os custos operacionais, encargos previdenciários, trabalhistas, tributários, comerciais e quaisquer outros que incidam direta ou indiretamente no fornecimento dos bens ou serviços.

6.4. Os preços ofertados, tanto na proposta inicial, quanto na etapa de lances, serão de exclusiva responsabilidade do licitante, não lhe assistindo o direito de pleitear qualquer alteração, sob alegação de erro, omissão ou qualquer outro pretexto.



Câmara Municipal de Milagres

Av. Lomanto Júnior, nº. 268 Centro Fone/fax: (0**75) 3545-2042 - CEP: 410315-000

CNPJ – 08.021.181/0001-44 - Milagres – Bahia

6.5. O prazo de validade da proposta não será inferior a **60 (SESSENTA) dias**, a contar da data de sua apresentação.

7. DA ABERTURA DA SESSÃO, CLASSIFICAÇÃO DAS PROPOSTAS E FORMULAÇÃO DE LANCES.

7.1. A abertura da presente licitação dar-se-á em sessão pública, por meio de sistema eletrônico, na data, horário e local indicados neste Edital.

7.2. A Agente de Contratação verificará as propostas apresentadas, desclassificando, desde logo, aquelas que não estejam em conformidade com os requisitos estabelecidos neste Edital, contenham vícios insanáveis ou não apresentem as especificações técnicas exigidas no Termo de Referência, conforme art. 59 da Lei nº 14.133/2021.

Também será desclassificada a proposta que identifique o licitante.

A desclassificação será sempre fundamentada e registrada no sistema, com acompanhamento em tempo real por todos os participantes.

7.2.3. A não desclassificação da proposta não impede o seu julgamento definitivo em sentido contrário, levado a efeito na fase de aceitação.

7.3. O sistema ordenará automaticamente as propostas classificadas, sendo que somente estas participarão da fase de lances.

7.4. O sistema disponibilizará campo próprio para troca de mensagens entre o Agente de contratação e os licitantes.

7.5. Iniciada a etapa competitiva, os licitantes deverão encaminhar lances exclusivamente por meio do sistema eletrônico, sendo imediatamente informados do seu recebimento e do valor consignado no registro.

7.5.1. O lance deverá ser ofertado de acordo com o tipo de licitação indicada no preâmbulo deste edital.

7.6. Os licitantes poderão oferecer lances sucessivos, observando o horário fixado para abertura da sessão e as regras estabelecidas no Edital.

7.7. O licitante somente poderá oferecer lance **de valor inferior ou percentual** de desconto superior ao último por ele ofertado e registrado pelo sistema.

7.8. O intervalo mínimo de diferença de valores ou percentuais entre os lances, que incidirá tanto em relação aos lances intermediários quanto em relação à proposta que cobrir a melhor oferta deverá ser de **100**, no tempo mínimo de **1 (um) segundo**.

7.9. O intervalo entre os lances enviados pelo mesmo licitante não poderá ser inferior a vinte (20) segundos e o intervalo entre lances não poderá ser inferior a três (3) segundos, sob pena de serem automaticamente descartados pelo sistema os respectivos lances.

7.10. Será adotado para o envio de lances no concorrência eletrônico o modo de disputa **"ABERTO E FECHADO"**.

MODOS DE DISPUTA:

1 - MODO DE DISPUTA ABERTO



Câmara Municipal de Milagres

Av. Lomanto Júnior, nº. 268 Centro Fone/fax: (0**75) 3545-2042 - CEP: 410315-000

CNPJ – 08.021.181/0001-44 - Milagres – Bahia

I. No modo de disputa aberto a etapa de envio de lances na sessão pública durará dez minutos e, após isso, será prorrogada automaticamente pelo sistema quando houver lance ofertado nos últimos dois minutos do período de duração da sessão pública.

a. A prorrogação automática da etapa de envio de lances, será de dois minutos e ocorrerá sucessivamente sempre que houver lances enviados nesse período de prorrogação, inclusive quando se tratar de lances intermediários.

b. Na hipótese de não haver novos lances a sessão pública será encerrada automaticamente.

c. Encerrada a sessão pública sem prorrogação automática pelo sistema, o pregoeiro poderá, assessorado pela equipe de apoio, admitir o reinício da etapa de envio de lances, em prol da consecução do melhor preço disposto.

2 - MODO DE DISPUTA ABERTO E FECHADO

II. No modo de disputa aberto e fechado a etapa de envio de lances da sessão pública terá duração de quinze minutos.

a. Encerrado o prazo previsto, o sistema encaminhará o aviso de fechamento iminente dos lances e, transcorrido o período de até dez minutos, aleatoriamente determinado, a recepção de lances será automaticamente encerrada.

b. Encerrado o prazo aleatório, o sistema abrirá a oportunidade para que o autor da oferta de valor mais baixo e os autores das ofertas com valores até dez por cento superior àquela possam ofertar um lance final e fechado em até cinco minutos, que será sigiloso até o encerramento deste prazo.

c. Na ausência de, no mínimo, três ofertas nas condições de que trata o item anterior, os autores dos melhores lances subsequentes, na ordem de classificação, até o máximo de três, poderão oferecer um lance final e fechado em até cinco minutos, que será sigiloso até o encerramento do prazo.

d. Encerrados os prazos estabelecidos nos "a" e "c", o sistema ordenará os lances em ordem crescente de vantajosidade.

e. Na ausência de lance final e fechado classificado nos termos dos "a" e "c", haverá o reinício da etapa fechada para que os demais licitantes, até o máximo de três, na ordem de classificação, possam ofertar um lance final e fechado em até cinco minutos, que será sigiloso até o encerramento deste prazo, observado, após esta etapa, o disposto no item "d".

f. Na hipótese de não haver licitante classificado na etapa de lance fechado que atenda às exigências para habilitação, o pregoeiro poderá, auxiliado pela equipe de apoio, mediante justificativa, admitir o reinício da etapa fechada, nos termos do disposto no item "e".

7.15. Em caso de falha no sistema, os lances em desacordo com os subitens anteriores deverão ser desconsiderados pelo pregoeiro.

7.16. Não serão aceitos dois ou mais lances de mesmo valor, prevalecendo aquele que for recebido e registrado primeiro.

7.17. Durante o transcurso da sessão pública, os licitantes serão informados, em tempo real, do valor do menor lance registrado, vedada a identificação do licitante.



Câmara Municipal de Milagres

Av. Lomanto Júnior, nº. 268 Centro Fone/fax: (0**75) 3545-2042 - CEP: 410315-000

CNPJ – 08.021.181/0001-44 - Milagres – Bahia

7.18. No caso de desconexão com a Agente de Contratação, no decorrer da etapa competitiva do concorrência, o sistema eletrônico poderá permanecer acessível aos licitantes para a recepção dos lances.

7.19. Quando a desconexão do sistema eletrônico para a Agente de Contratação persistir por tempo superior a dez minutos, a sessão pública será suspensa e terá reinício somente após comunicação expressa da Agente de contratação aos participantes do certame, publicada no compasnet, <http://www.comprasnet.gov.br>, quando serão divulgadas data e hora para a sua reabertura. E será reiniciada somente após decorridas vinte e quatro horas da comunicação do fato pelo Pregoeiro aos participantes, no sítio eletrônico utilizado para divulgação.

7.20. Caso o licitante não apresente lances, concorrerá com o valor de sua proposta.

7.21. Em relação a itens não exclusivos para participação de microempresas e empresas de pequeno porte, uma vez encerrada a etapa de lances, será efetivada a verificação automática, junto à Receita Federal, do porte da entidade empresarial. O sistema identificará em coluna própria as microempresas e empresas de pequeno porte participantes, procedendo à comparação com os valores da primeira colocada, se esta for empresa de maior porte, assim como das demais classificadas, para o fim de aplicar-se o disposto nos arts. 44 e 45 da LC nº 123, de 2006, regulamentada pelo Decreto nº 8.538/2015.

7.22. Havendo proposta ou lances, conforme o caso, de microempresas ou empresa de pequeno porte sediadas local ou regionalmente, com intervalo de até 5% (cinco por cento) superiores à licitante melhor classificada no certame, serão essas consideradas empatadas, com direito de preferência pela ordem de classificação, nos termos § 3º, do Art. 48, da Lei Complementar n.º 123, de 14 de dezembro de 2006, para oferecer proposta.

7.22.1. O exercício do direito de preferência somente será aplicado quando a melhor oferta da fase de lances não tiver sido apresentada por microempresa ou empresa de pequeno porte sediadas local ou regionalmente.

7.23. Não havendo microempresas ou empresa de pequeno porte sediadas local ou regionalmente, as propostas de microempresas e empresas de pequeno porte que se encontrarem na faixa de até 5% (cinco por cento) acima da melhor proposta ou melhor lance serão consideradas empatadas com a primeira colocada.

7.24. A melhor classificada nos termos do item 7.22 ou do 7.23, quando não havendo microempresas ou empresa de pequeno porte sediadas local ou regionalmente, terá o direito de encaminhar uma última oferta para desempate, obrigatoriamente em valor inferior ao da primeira colocada, no prazo de 5 (cinco) minutos controlados pelo sistema, contados após a comunicação automática para tanto.

7.25. Caso a microempresa ou a empresa de pequeno porte melhor classificada desista ou não se manifeste no prazo estabelecido, as propostas serão reclassificadas para verificação do enquadramento no item 7.22 ou do 7.23, quando não havendo microempresas ou empresa de pequeno porte sediadas local ou regionalmente, para o exercício do mesmo direito, no prazo estabelecido no subitem anterior.

7.26. No caso de equivalência dos valores apresentados pelas microempresas e empresas de pequeno porte que se encontrem nos intervalos estabelecidos nos subitens anteriores, será realizado sorteio entre elas para que se identifique aquela que primeiro poderá apresentar melhor oferta.



Câmara Municipal de Milagres

Av. Lomanto Júnior, nº. 268 Centro Fone/fax: (0**75) 3545-2042 - CEP: 410315-000

CNPJ – 08.021.181/0001-44 - Milagres – Bahia

7.27. Quando houver propostas beneficiadas com as margens de preferência em relação ao produto estrangeiro, o critério de desempate será aplicado exclusivamente entre as propostas que fizerem jus às margens de preferência, conforme regulamento.

7.28. A ordem de apresentação pelos licitantes é utilizada como um dos critérios de classificação, de maneira que só poderá haver empate entre propostas iguais (não seguidas de lances), ou entre lances finais da fase fechada do modo de disputa aberto e fechado.

7.29. Havendo eventual empate entre propostas ou lances, o critério de desempate será aquele previsto no art. 60, da Lei n.º 14.133, de 2021, na seguinte ordem:

- 1) disputa final, hipótese em que os licitantes empatados poderão apresentar nova proposta em ato contínuo à classificação;
- 2) avaliação do desempenho contratual prévio dos licitantes, para a qual deverão preferencialmente ser utilizados registros cadastrais para efeito de atesto de cumprimento de obrigações previstos nesta Lei;
- 3) desenvolvimento pelo licitante de ações de equidade entre homens e mulheres no ambiente de trabalho, conforme regulamento;
- 4) desenvolvimento pelo licitante de programa de integridade, conforme orientações dos órgãos de controle.

7.29.1. Em igualdade de condições, se não houver desempate, será assegurada preferência, sucessivamente, aos bens e serviços produzidos ou prestados por:

- 1) empresas estabelecidas no território do Estado ou do Distrito Federal do órgão ou entidade da Administração Pública estadual ou distrital licitante ou, no caso de licitação realizada por órgão, no território do Estado em que este se localize;
- 2) empresas brasileiras;
- 3) empresas que invistam em pesquisa e no desenvolvimento de tecnologia no País;
- 4) empresas que comprovem a prática de mitigação, nos termos da Lei nº 12.187, de 29 de dezembro de 2009.

7.30. Persistindo o empate, a proposta vencedora será sorteada pelo sistema eletrônico dentre as propostas empatadas.

7.31. Encerrada a etapa de envio de lances da sessão pública, o pregoeiro deverá encaminhar, pelo sistema eletrônico, contraproposta ao licitante que tenha apresentado o melhor preço, para que seja obtida melhor proposta, vedada a negociação em condições diferentes das previstas neste Edital.

7.31.1. A negociação será realizada por meio do sistema, podendo ser acompanhada pelos demais licitantes.

7.31.2. A Agente de Contratação solicitará ao licitante melhor classificado que, no prazo de 24 (vinte e quatro) horas, envie a proposta adequada ao último lance ofertado após a negociação realizada, acompanhada, se for o caso, dos documentos complementares, quando necessários à confirmação daqueles exigidos neste Edital e já apresentados.

7.32. Após a negociação do preço, o Agente de Contratação iniciará a fase de aceitação e julgamento da proposta.



Câmara Municipal de Milagres

Av. Lomanto Júnior, nº. 268 Centro Fone/fax: (0**75) 3545-2042 - CEP: 410315-000

CNPJ – 08.021.181/0001-44 - Milagres – Bahia

8. DA ACEITABILIDADE DA PROPOSTA VENCEDORA.

8.1. Encerrada a etapa de negociação, o Agente de contratação examinará a proposta classificada em primeiro lugar quanto à adequação ao objeto e à compatibilidade do preço em relação ao máximo estipulado para contratação neste Edital e em seus anexos.

8.1.1. Considera-se inexequível a proposta que apresente preços global ou unitários simbólicos, irrisórios ou de valor zero, incompatíveis com os preços dos insumos e salários de mercado, acrescidos dos respectivos encargos, ainda que o ato convocatório da licitação não tenha estabelecido limites mínimos, exceto quando se referirem a materiais e instalações de propriedade do próprio licitante, para os quais ele renuncie a parcela ou à totalidade da remuneração.

8.2. A Administração poderá realizar diligências, de ofício ou por provocação de interessado, para aferir a exequibilidade das propostas ou exigir dos licitantes que ela seja demonstrada, conforme disposto no inciso IV do caput deste artigo.

8.3. Qualquer interessado poderá requerer que se realizem diligências para aferir a exequibilidade e a legalidade das propostas, devendo apresentar as provas ou os indícios que fundamentam a suspeita;

8.4. Na hipótese de necessidade de suspensão da sessão pública para a realização de diligências, com vistas ao saneamento das propostas, a sessão pública somente poderá ser reiniciada mediante aviso prévio no sistema com, no mínimo, **VINTE E QUATRO HORAS DE ANTECEDÊNCIA**, e a ocorrência será registrada em ata;

8.5. O Agente de contratação poderá convocar o licitante para enviar documento digital complementar, por meio de funcionalidade disponível no sistema, no prazo de 2 (duas) horas, sob pena de não aceitação da proposta.

8.5.1. O prazo estabelecido poderá ser prorrogado pela Agente de Contratação por solicitação escrita e justificada do licitante, formulada antes de findo o prazo, e formalmente aceita pela Agente de Contratação.

8.5.2. Dentre os documentos passíveis de solicitação pela Agente de Contratação, destacam-se os que contenham as características do material ofertado, tais como marca, modelo, tipo, fabricante e procedência, além de outras informações pertinentes, a exemplo de catálogos, folhetos ou propostas, encaminhados por meio eletrônico, ou, se for o caso, por outro meio e prazo indicados pela Agente de Contratação, sem prejuízo do seu ulterior envio pelo sistema eletrônico, sob pena de não aceitação da proposta.

8.6. Se a proposta ou lance vencedor for desclassificado, a Agente de Contratação examinará a proposta ou lance subsequente, e, assim sucessivamente, na ordem de classificação.

8.7. Havendo necessidade, a Agente de Contratação suspenderá a sessão, informando no "chat" a nova data e horário para a sua continuidade.

8.8. A Agente de Contratação poderá encaminhar, por meio do sistema eletrônico, contraproposta ao licitante que apresentou o lance mais vantajoso, com o fim de negociar a obtenção de melhor preço, vedada a negociação em condições diversas das previstas neste Edital.

8.8.1. Também nas hipóteses em que a Agente de Contratação não aceitar a proposta e passar à subsequente, poderá negociar com o licitante para que seja obtido preço melhor.



Câmara Municipal de Milagres

Av. Lomanto Júnior, nº. 268 Centro Fone/fax: (0**75) 3545-2042 - CEP: 410315-000

CNPJ – 08.021.181/0001-44 - Milagres – Bahia

8.8.2. A negociação será realizada por meio do sistema, podendo ser acompanhada pelos demais licitantes.

8.9. Nos itens não exclusivos para a participação de microempresas e empresas de pequeno porte, sempre que a proposta não for aceita, e antes de a Agente de Contratação passar à subsequente, haverá nova verificação, pelo sistema, da eventual ocorrência do empate ficto, previsto nos artigos 44 e 45 da LC nº 123, de 2006, seguindo-se a disciplina antes estabelecida, se for o caso.

8.10. Encerrada a análise quanto à aceitação da proposta, o pregoeiro verificará a habilitação do licitante, observado o disposto neste Edital.

9. DA HABILITAÇÃO.

9.1. COMO CONDIÇÃO PRÉVIA AO EXAME DA DOCUMENTAÇÃO DE HABILITAÇÃO DO LICITANTE DETENTOR DA PROPOSTA CLASSIFICADA EM PRIMEIRO LUGAR, A AGENTE DE CONTRATAÇÃO VERIFICARÁ O EVENTUAL DESCUMPRIMENTO DAS CONDIÇÕES DE PARTICIPAÇÃO, ESPECIALMENTE QUANTO À EXISTÊNCIA DE SANÇÃO QUE IMPEÇA A PARTICIPAÇÃO NO CERTAME OU A FUTURA CONTRATAÇÃO, MEDIANTE A CONSULTA AOS DOCUMENTOS INSERIDOS NO COMPRASNET, E AINDA NOS SEGUINTE CADASTROS:

9.1.1. Possuir Cadastro do Comprasnet;

9.1.2. Cadastro Nacional de Empresas Inidôneas e Suspensas – CEIS e o e o Cadastro Nacional de Empresas Punidas – CNEP (www.portaldatransparencia.gov.br/);

9.1.3. Cadastro Nacional de Condenações Cíveis por Atos de Improbidade Administrativa, mantido pelo Conselho Nacional de Justiça (www.cnj.jus.br/improbidade_adm/consultar_requerido.php).

9.1.4. Lista de Inidôneos, mantida pelo Tribunal de Contas da União – TCU <https://contas.tcu.gov.br/ords/f?p=1660:3:0>

9.1.5. A consulta aos cadastros será realizada em nome da empresa licitante e também de seu sócio majoritário, por força do artigo 12 da Lei nº 8.429, de 1992, que prevê, dentre as sanções impostas ao responsável pela prática de ato de improbidade administrativa, a proibição de contratar com o Poder Público, inclusive por intermédio de pessoa jurídica da qual seja sócio majoritário.

9.1.5.1. Caso conste na Consulta de Situação do Fornecedor a existência de Ocorrências Impeditivas Indiretas, o gestor diligenciará para verificar se houve fraude por parte das empresas apontadas no Relatório de Ocorrências Impeditivas Indiretas.

9.1.5.2. A tentativa de burla será verificada por meio dos vínculos societários, linhas de fornecimento similares, dentre outros.

9.1.5.3. O licitante será convocado para manifestação previamente à sua desclassificação.

9.1.6. Constatada a existência de sanção, o (a) Pregoeiro (a) reputará o licitante inabilitado, por falta de condição de participação.

9.1.7. No caso de inabilitação, haverá nova verificação, pelo sistema, da eventual ocorrência do empate ficto, previsto nos arts. 44 e 45 da Lei Complementar nº 123, de 2006, seguindo-se a disciplina antes estabelecida para aceitação da proposta subsequente.



Câmara Municipal de Milagres

Av. Lomanto Júnior, nº. 268 Centro Fone/fax: (0**75) 3545-2042 - CEP: 410315-000

CNPJ – 08.021.181/0001-44 - Milagres – Bahia

9.2. Caso atendidas as condições de participação, a habilitação dos licitantes será verificada por meio do sistema, em relação à habilitação jurídica, à regularidade fiscal e trabalhista, à qualificação econômico-financeira e habilitação técnica.

9.2.1. É dever do licitante atualizar previamente as comprovações constantes do sistema, para que estejam vigentes na data da abertura da sessão pública, ou encaminhar, em conjunto com a apresentação da proposta, a respectiva documentação atualizada.

9.2.2. O descumprimento do subitem acima implicará a inabilitação do licitante, exceto se a consulta aos sítios eletrônicos oficiais emissores de certidões feita pelo Pregoeiro lograr êxito em encontrar a(s) certidão(ões) válida(s), conforme art. 43, §3º, do Decreto 10.024, de 2019.

9.3. Havendo a necessidade de envio de documentos de habilitação complementares, necessários à confirmação daqueles exigidos neste Edital e já apresentados, o licitante será convocado a encaminhá-los, em formato digital, via sistema, no prazo de 2 (duas) horas, sob pena de inabilitação.

9.4. Somente haverá a necessidade de comprovação do preenchimento de requisitos mediante apresentação dos documentos originais não digitais quando houver dúvida em relação à integridade do documento digital.

9.5. Não serão aceitos documentos de habilitação com indicação de CNPJ/CPF diferentes, salvo aqueles legalmente permitidos.

9.6. Se o licitante for a matriz, todos os documentos deverão estar em nome da matriz, e se o licitante for a filial, todos os documentos deverão estar em nome da filial, exceto aqueles documentos que, pela própria natureza, comprovadamente, forem emitidos somente em nome da matriz.

9.6.1. Serão aceitos registros de CNPJ de licitante matriz e filial com diferenças de números de documentos pertinentes ao CND e ao CRF/FGTS, quando for comprovada a centralização do recolhimento dessas contribuições.

9.7. Os licitantes deverão encaminhar, nos termos deste Edital, a documentação relacionada nos itens a seguir, para fins de habilitação:

9.8. HABILITAÇÃO JURÍDICA:

9.8.1. No caso de empresário individual: inscrição no Registro Público de Empresas Mercantis, a cargo da Junta Comercial da respectiva sede;

9.8.2. Em se tratando de microempreendedor individual – MEI: Certificado da Condição de Microempreendedor Individual - CCMEI, cuja aceitação ficará condicionada à verificação da autenticidade no sítio www.portaldoempreendedor.gov.br;

9.8.3. No caso de sociedade empresária ou empresa individual de responsabilidade limitada - EIRELI: ato constitutivo, estatuto ou contrato social em vigor, devidamente registrado na Junta Comercial da respectiva sede, acompanhado de documento comprobatório de seus administradores;

9.8.4. Inscrição no Registro Público de Empresas Mercantis onde opera, com averbação no Registro onde tem sede a matriz, no caso de ser o participante sucursal, filial ou agência;

9.8.5. No caso de sociedade simples: inscrição do ato constitutivo no Registro Civil das Pessoas Jurídicas do local de sua sede, acompanhada de prova da indicação dos seus administradores;



Câmara Municipal de Milagres

Av. Lomanto Júnior, nº. 268 Centro Fone/fax: (0**75) 3545-2042 - CEP: 410315-000

CNPJ – 08.021.181/0001-44 - Milagres – Bahia

9.8.6. No caso de cooperativa: ata de fundação e estatuto social em vigor, com a ata da assembleia que o aprovou, devidamente arquivado na Junta Comercial ou inscrito no Registro Civil das Pessoas Jurídicas da respectiva sede, bem como o registro de que trata o art. 107 da Lei nº 5.764, de 1971;

9.8.7. No caso de empresa ou sociedade estrangeira em funcionamento no País: decreto de autorização;

9.8.8. Os documentos acima deverão estar acompanhados de todas as alterações ou da consolidação respectiva;

9.9. HABILITAÇÃO FISCAL, SOCIAL E TRABALHISTA:

9.9.1. A regularidade fiscal será comprovada pelos seguintes documentos:

9.9.1.1. CNPJ - Prova de inscrição no Cadastro Nacional de Pessoas Jurídicas ou no Cadastro de Pessoas Físicas, conforme o caso;

9.9.1.2. Prova de regularidade fiscal perante a Fazenda Nacional, mediante apresentação de certidão expedida conjuntamente pela Secretaria da Receita Federal do Brasil (RFB) e pela Procuradoria-Geral da Fazenda Nacional (PGFN), referente a todos os créditos tributários federais e à Dívida Ativa da União (DAU) por elas administrados, inclusive aqueles relativos à Seguridade Social, nos termos da Portaria Conjunta nº 1.751, de 02/10/2014, do Secretário da Receita Federal do Brasil e da Procuradora-Geral da Fazenda Nacional.

9.9.1.3. Prova de regularidade com o Fundo de Garantia do Tempo de Serviço (FGTS);

9.9.1.4. Prova de inexistência de débitos inadimplidos perante a justiça do trabalho, mediante a apresentação de certidão negativa ou positiva com efeito de negativa, nos termos do Título VII-A da Consolidação das Leis do Trabalho, aprovada pelo Decreto-Lei nº 5.452, de 1º de maio de 1943;

9.9.1.5. Prova de regularidade junto à Fazenda Estadual, através da Certidão Negativa junto ao Estado em que o licitante é domiciliado.

9.9.1.6. Prova de regularidade junto à Fazenda Municipal, através da Certidão Negativa junto aos Tributos Municipais;

9.10. HABILITAÇÃO ECONÔMICO-FINANCEIRA.

9.10.1. Certidão Negativa de falência, de concordata, de recuperação judicial ou extrajudicial (Lei nº 11.101, de 9.2.2005), expedida pelo distribuidor da sede da empresa, datado dos últimos 30 (trinta) dias, ou que esteja dentro do prazo de validade expresso na própria Certidão;

9.10.2. Balanço patrimonial e demonstrações contábeis do último exercício social, já exigíveis e apresentados na forma da lei, que comprovem a boa situação financeira da empresa, vedada a sua substituição por balancetes ou balanços provisórios, podendo ser atualizados por índices oficiais quando encerrado há mais de 3 (três) meses da data de apresentação da proposta;

9.10.2.1. A licitante qualificada como microempresa ou empresa de pequeno porte optante pelo simples nacional poderá substituir o balanço patrimonial e as demonstrações contábeis



Câmara Municipal de Milagres

Av. Lomanto Júnior, nº. 268 Centro Fone/fax: (0**75) 3545-2042 - CEP: 410315-000

CNPJ – 08.021.181/0001-44 - Milagres – Bahia

pelo Extrato do Simples Nacional do mês de apuração antecessor ao mês anterior da data de abertura do certame (mês de abertura do certame – 2 meses);

9.10.2.2. No caso de empresa constituída no exercício social vigente, o balanço patrimonial e os demonstrativos contábeis serão substituídos pelo balanço de abertura;

9.10.2.3. Caso o licitante seja cooperativo, tais documentos deverão ser acompanhados da última auditoria contábil-financeira, conforme dispõe o artigo 112 da Lei nº 5.764, de 1971, ou de uma declaração, sob as penas da lei, de que tal auditoria não foi exigida pelo órgão fiscalizador;

9.10.3. A comprovação da situação financeira da empresa será constatada apresentação de declaração, emitida por contador devidamente habilitado, devendo acostadas a Certidão de Regularidade Profissional na declaração, de que a empresa obtém de índices de Liquidez Geral (LG), Solvência Geral (SG) e Liquidez Corrente (LC), superiores a 1 (um) resultantes da aplicação das fórmulas:

$$LG = \frac{\text{Ativo Circulante} + \text{Realizável a Longo Prazo}}{\text{Passivo Circulante} + \text{Passivo Não Circulante}}$$

$$SG = \frac{\text{Ativo Total}}{\text{Passivo Circulante} + \text{Passivo Não Circulante}}$$

$$LC = \frac{\text{Ativo Circulante}}{\text{Passivo Circulante}}$$

9.10.4. As empresas que apresentarem resultado inferior ou igual a 1 (um) em qualquer dos índices de Liquidez Geral (LG), Solvência Geral (SG) e Liquidez Corrente (LC), deverão comprovar, considerados os riscos para a Administração, e, a critério da autoridade competente, o capital mínimo ou o patrimônio líquido mínimo de 10% (dez por cento) do valor estimado da contratação ou do item pertinente.

9.11. QUALIFICAÇÃO TÉCNICA.

9.11.1. Apresentação de certificado do registro do CREA em nome da empresa licitante;

9.12. Apresentação de profissional, devidamente registrado no conselho profissional competente, detentor de **atestado de responsabilidade técnica por execução de obra ou serviço de características semelhantes**, para fins de contratação;

9.12.1. A licitante deverá comprovar o vínculo com os profissionais, na forma da lei.

9.13. O Licitante deverá apresentar atestados de capacidade técnica, regularmente emitidos pelo conselho profissional competente, relativos aos serviços mais expressivos, que tenham sido realizados e concluídos, os quais comprovem experiência anterior, pertinente e compatível, em características, e quantidades, com o objeto da licitação, fornecidos por pessoas jurídicas de direito público ou privado, que permitam avaliar o desempenho do participante nos serviços elencados, em conformidade ao art. 67, inciso II, §§ 1º e 2º, da Lei 14.133/2021, sendo admitida a execução dos seguintes quantitativos, os quais correspondem à comprovação de 50% do que está sendo contratado.



Câmara Municipal de Milagres

Av. Lomanto Júnior, nº. 268 Centro Fone/fax: (0**75) 3545-2042 - CEP: 410315-000

CNPJ – 08.021.181/0001-44 - Milagres – Bahia

9.14. A existência de restrição relativamente à regularidade fiscal e trabalhista não impede que a licitante qualificada como microempresa ou empresa de pequeno porte seja declarada vencedora, uma vez que atenda a todas as demais exigências do edital.

9.14.1. A declaração do vencedor acontecerá no momento imediatamente posterior à fase de habilitação.

9.15. Caso a proposta mais vantajosa seja ofertada por licitante qualificada como microempresa ou empresa de pequeno porte, e uma vez constatada a existência de alguma restrição no que tange à regularidade fiscal e trabalhista, esta será convocada para, no prazo de 5 (cinco) dias úteis, após a declaração do vencedor, comprovar a regularização. O prazo poderá ser prorrogado por igual período, a critério da administração pública, quando requerida pelo licitante, mediante apresentação de justificativa.

9.16. A não-regularização fiscal e trabalhista no prazo previsto no subitem anterior acarretará a inabilitação do licitante, sem prejuízo das sanções previstas neste Edital, sendo facultada a convocação dos licitantes remanescentes, na ordem de classificação. Se, na ordem de classificação, seguir-se outra microempresa, empresa de pequeno porte ou sociedade cooperativa com alguma restrição na documentação fiscal e trabalhista, será concedido o mesmo prazo para regularização.

9.17. Havendo necessidade de analisar minuciosamente os documentos exigidos, o Pregoeiro suspenderá a sessão, informando no "chat" a nova data e horário para a continuidade da mesma.

9.18. Será inabilitado o licitante que não comprovar sua habilitação, seja por não apresentar quaisquer dos documentos exigidos, ou apresentá-los em desacordo com o estabelecido neste Edital.

9.19. Nos itens não exclusivos a microempresas e empresas de pequeno porte, em havendo inabilitação, haverá nova verificação, pelo sistema, da eventual ocorrência do empate ficto, previsto nos artigos 44 e 45 da LC nº 123, de 2006, seguindo-se a disciplina antes estabelecida para aceitação da proposta subsequente.

9.20. Constatado o atendimento às exigências de habilitação fixadas no Edital, o licitante será declarado vencedor.

10. DO ENCAMINHAMENTO DA PROPOSTA VENCEDORA.

10.1. A proposta final do licitante declarado vencedor deverá ser encaminhada no prazo de **24 (vinte e quatro) horas** a contar da solicitação do Agente de Contratação no sistema eletrônico e deverá:

10.1.1. Ser redigida em língua portuguesa, digitada, em uma via, sem emendas, rasuras, entrelinhas ou ressalvas, devendo a última folha ser assinada e as demais rubricadas pelo licitante ou seu representante legal.

10.1.2. Conter a indicação do banco, número da conta e agência do licitante vencedor, para fins de pagamento.

10.1.3. Enviar a proposta final em arquivo editável (necessariamente nas extensões doc, docx, xls ou xlsx), para o e-mail: camaramunicipaldemilagres@outlook.com.

10.2. Os descontos ofertados nos lances verbais deverão ser lineares - relação a proposta original - a todos os itens do lote, sendo passível a variável de até 0,5 % (meio por cento) entre os valores dos itens para adequação das propostas.



Câmara Municipal de Milagres

Av. Lomanto Júnior, nº. 268 Centro Fone/fax: (0**75) 3545-2042 - CEP: 410315-000

CNPJ – 08.021.181/0001-44 - Milagres – Bahia

10.3. No mesmo prazo do item 10.1, o licitante deverá realizar o ajuste da proposta no COMPRASNET, sob pena de desclassificação. Havendo dúvidas sobre o ajuste as licitantes deverão entrar em contato com o suporte da plataforma.

10.4. A proposta final deverá ser documentada nos autos e será levada em consideração no decorrer da execução do contrato e aplicação de eventual sanção à Contratada, se for o caso.

10.4.1. Todas as especificações do objeto contidas na proposta, vinculam a Contratada.

10.5. Os preços deverão ser expressos em moeda corrente nacional, o valor unitário em algarismos e o valor global em algarismos e por extenso.

10.5.1. Ocorrendo divergência entre os preços unitários e o preço global, prevalecerão os primeiros; no caso de divergência entre os valores numéricos e os valores expressos por extenso, prevalecerão estes últimos.

10.6. A oferta deverá ser firme e precisa, limitada, rigorosamente, ao objeto deste Edital, sem conter alternativas de preço ou de qualquer outra condição que induza o julgamento a mais de um resultado, sob pena de desclassificação.

10.7. A proposta deverá obedecer aos termos deste Edital e seus Anexos, não sendo considerada aquela que não corresponda às especificações ali contidas ou que estabeleça vínculo à proposta de outro licitante.

10.8. As propostas que contenham a descrição do objeto, o valor e os documentos complementares estarão disponíveis na internet, após a homologação.

11. DOS RECURSOS.

11.1. Declarado o vencedor e decorrida a fase de regularização fiscal e trabalhista da licitante qualificada como microempresa ou empresa de pequeno porte, se for o caso, será concedido o prazo de no mínimo trinta minutos, para que qualquer licitante manifeste a intenção de recorrer em campo próprio do sistema.

11.1.1. A falta de manifestação motivada do licitante quanto à intenção de recorrer importará a preclusão desse direito.

11.1.2. Uma vez admitido o recurso, o recorrente terá, a partir de então, o prazo de 3 (três) dias úteis para apresentar as razões, pelo sistema eletrônico, ficando os demais licitantes, desde logo, intimados para, querendo, apresentarem contrarrazões também pelo sistema eletrônico, em outros **3 (três) dias úteis**, que começarão a contar do término do prazo do recorrente, sendo-lhes assegurada vista imediata dos elementos indispensáveis à defesa de seus interesses.

11.2. O acolhimento do recurso invalida tão somente os atos insuscetíveis de aproveitamento.

11.3. Os autos do processo permanecerão com vista franqueada aos interessados, no endereço constante neste Edital.

12. DA REABERTURA DA SESSÃO PÚBLICA.

12.1. A sessão pública poderá ser reaberta:



Câmara Municipal de Milagres

Av. Lomanto Júnior, nº. 268 Centro Fone/fax: (0**75) 3545-2042 - CEP: 410315-000

CNPJ – 08.021.181/0001-44 - Milagres – Bahia

12.1.1. Nas hipóteses de provimento de recurso que leve à anulação de atos anteriores à realização da sessão pública precedente ou em que seja anulada a própria sessão pública, situação em que serão repetidos os atos anulados e os que dele dependam.

12.1.2. Quando houver erro na aceitação do preço melhor classificado ou quando o licitante declarado vencedor não assinar o contrato, não retirar o instrumento equivalente ou não comprovar a regularização fiscal e trabalhista, nos termos do art. 43, §1º da LC nº 123/2006. Nessas hipóteses, serão adotados os procedimentos imediatamente posteriores ao encerramento da etapa de lances.

12.2. Todos os licitantes remanescentes deverão ser convocados para acompanhar a sessão reaberta.

12.2.1. A convocação se dará por meio do sistema eletrônico ("chat"), ou e-mail, ou de acordo com a fase do procedimento licitatório.

12.2.2. A convocação feita por e-mail dar-se-á de acordo com os dados contidos no sistema sendo responsabilidade do licitante manter seus dados cadastrais atualizados.

13. DA ADJUDICAÇÃO E HOMOLOGAÇÃO.

13.1. O objeto da licitação será adjudicado ao licitante declarado vencedor, por ato do Agente de Contratação, caso não haja interposição de recurso, ou pela autoridade competente, após a regular decisão dos recursos apresentados.

13.2. Após a fase recursal, constatada a regularidade dos atos praticados, a autoridade competente homologará o procedimento licitatório.

14. DA GARANTIA DE EXECUÇÃO.

14.1. Haverá exigência de garantia de execução para a presente contratação.

15. DO TERMO DE CONTRATO OU INSTRUMENTO EQUIVALENTE.

15.1. Após a homologação da licitação, em sendo realizada a contratação, será firmado Termo de Contrato ou emitido instrumento equivalente.

15.2. O adjudicatário terá o prazo de 05 (CINCO) dias úteis, contados a partir da data de sua convocação, para assinar o Termo de Contrato ou aceitar instrumento equivalente, conforme o caso (Nota de Empenho/Carta Contrato/Autorização), sob pena de decair do direito à contratação, sem prejuízo das sanções previstas neste Edital.

15.2.1. Alternativamente à convocação para comparecer perante o órgão ou entidade para a assinatura do Termo de Contrato ou aceite do instrumento equivalente, a Administração poderá encaminhá-lo para assinatura ou aceite da Adjudicatária, mediante correspondência postal com aviso de recebimento (AR) ou meio eletrônico, para que seja assinado ou aceito no prazo de 05 (CINCO) dias, a contar da data de seu recebimento.

15.2.2. É permitida a identificação e assinatura digital por pessoa física ou jurídica em meio eletrônico, mediante certificado digital emitido em âmbito da Infraestrutura de Chaves Públicas Brasileira (ICP-Brasil).

15.2.3. O prazo previsto no subitem anterior poderá ser prorrogado, por igual período, por solicitação justificada do adjudicatário e aceita pela Administração.

15.3. O Aceite da Nota de Empenho ou do instrumento equivalente, emitida à empresa adjudicada, implica no reconhecimento de que:

15.3.1. Referida Nota está substituindo o contrato, aplicando-se à relação de negócios ali estabelecida as disposições do art. 95 da Lei n.º 14.133, de 2021;



Câmara Municipal de Milagres

Av. Lomanto Júnior, nº. 268 Centro Fone/fax: (0**75) 3545-2042 - CEP: 410315-000

CNPJ – 08.021.181/0001-44 - Milagres – Bahia

15.3.2. A contratada se vincula à sua proposta e às previsões contidas no edital e seus anexos;

15.3.3. A contratada reconhece que as hipóteses de rescisão são aquelas previstas no art. 137, nas formas prevista em seu art. 138, tendo os seus efeitos, quando unilateral, estipulados no art. 139, todos da Lei 14.133, de 2021.

15.4. O prazo de vigência da contratação será de **6 meses** e poderá ser prorrogado conforme previsão no instrumento contratual ou no termo de referência.

15.5. Por ocasião da assinatura do contrato, será exigida a comprovação das condições de habilitação consignadas neste Edital, as quais deverão ser mantidas pelo licitante durante a vigência do contrato.

15.6. Na hipótese de irregularidade, o contratado deverá regularizar a sua situação perante o cadastro no prazo de até **05 (cinco)** dias úteis, sob pena de aplicação das penalidades previstas no edital e anexos.

15.7. Na assinatura do contrato ou da ata de registro de preços, será exigida a comprovação das condições de habilitação consignadas no edital, que deverão ser mantidas pelo licitante durante a vigência do contrato.

15.8. Na hipótese de o vencedor da licitação não comprovar as condições de habilitação consignadas no edital ou se recusar a assinar o contrato, a Administração, sem prejuízo da aplicação das sanções das demais cominações legais cabíveis a esse licitante, poderá convocar os licitantes remanescentes, na ordem de classificação, para a celebração do contrato nas condições propostas pelo licitante vencedor.

15.9. Na hipótese de nenhum dos licitantes aceitar a contratação nos termos do item anterior, a Administração, observados o valor estimado e sua eventual atualização nos termos do edital, poderá:

- a) convocar os licitantes remanescentes para negociação, na ordem de classificação, com vistas à obtenção de preço melhor, mesmo que acima do preço do adjudicatário;
- b) adjudicar e celebrar o contrato nas condições ofertadas pelos licitantes remanescentes, atendida a ordem classificatória, quando frustrada a negociação de melhor condição.

15.10. A recusa injustificada do adjudicatário em assinar o contrato ou em aceitar ou retirar o instrumento equivalente no prazo estabelecido pela Administração caracterizará o descumprimento total da obrigação assumida e o sujeitará às penalidades legalmente estabelecidas e à imediata perda da garantia de proposta em favor do órgão ou entidade licitante, quando for o caso.

15.11. A regra do item anterior não se aplicará aos licitantes remanescentes convocados na forma do item 15.8.

15.12. Decorrido o prazo de validade da proposta indicado no edital sem convocação para a contratação, ficarão os licitantes liberados dos compromissos assumidos.

16. DO REAJUSTAMENTO EM SENTIDO GERAL.

16.1. As regras acerca do reajustamento em sentido geral do valor contratual são as estabelecidas no Termo de Referência, anexo a este Edital.

17. DO RECEBIMENTO DO OBJETO E DA FISCALIZAÇÃO.

17.1. Os critérios de recebimento e aceitação do objeto e de fiscalização estão previstos no Termo de Referência.

18. DAS OBRIGAÇÕES DA CONTRATANTE E DA CONTRATADA.

18.1. As obrigações da Contratante e da Contratada são as estabelecidas no Termo de Referência.



Câmara Municipal de Milagres

Av. Lomanto Júnior, nº. 268 Centro Fone/fax: (0**75) 3545-2042 - CEP: 410315-000

CNPJ – 08.021.181/0001-44 - Milagres – Bahia

19. DO PAGAMENTO.

19.1. As regras acerca do pagamento são as estabelecidas no Termo de Referência, anexo a este Edital.

20. DAS SANÇÕES ADMINISTRATIVAS.

20.1. Comete infração administrativa, nos termos da Lei nº 14.133/2021, o licitante/adjudicatário que:

20.1.1. Der causa à inexecução parcial ou total do contrato;

20.1.2. Deixar de entregar os documentos exigidos no certame;

20.1.3. Não mantiver a proposta, salvo em decorrência de fato superveniente devidamente justificado;

20.1.4. Não assinar o termo de contrato ou aceitar/retirar o instrumento equivalente, quando convocado dentro do prazo de validade da proposta;

20.1.5. Ensejar o retardamento da execução ou entrega do objeto da licitação sem motivo justificado;

20.1.6. Apresentar declaração ou documentação falsa;

20.1.7. Fraudar a licitação ou praticar ato fraudulento na execução do contrato;

20.1.8. Comportar-se de modo inidôneo ou cometer fraude de qualquer natureza;

20.1.9. Praticar atos ilícitos com vistas a frustrar os objetivos da licitação;

20.1.10. Praticar ato lesivo previsto no art. 5º da Lei nº 12.846/2013.

20.2. O licitante/adjudicatário que cometer qualquer das infrações discriminadas nos subitens anteriores ficará sujeito, sem prejuízo da responsabilidade civil e criminal, às seguintes sanções:

21. Advertência por escrito;

22. Multa;

23. Impedimento de licitar e contratar;

24. Declaração de inidoneidade para licitar ou contratar.

20.3. A penalidade de multa pode ser aplicada cumulativamente com as demais sanções.

20.4. Do ato que aplicar a penalidade caberá recurso, no prazo de 15 (quinze) dias úteis, a contar da ciência da intimação, podendo a autoridade que tiver proferido o ato reconsiderar sua decisão ou, no prazo de 05 (cinco) dias encaminhá-lo devidamente informados para a apreciação e decisão superior, no prazo de 20 (vinte) dias úteis.



Câmara Municipal de Milagres

Av. Lomanto Júnior, nº. 268 Centro Fone/fax: (0**75) 3545-2042 - CEP: 410315-000

CNPJ – 08.021.181/0001-44 - Milagres – Bahia

21. DA IMPUGNAÇÃO AO EDITAL E DO PEDIDO DE ESCLARECIMENTO.

21.1. Qualquer pessoa poderá para impugnar edital de licitação por irregularidade ou para solicitar esclarecimento sobre os seus termos, devendo protocolar o pedido até 3 (três) dias úteis antes da data de abertura do certame.

21.2. A IMPUGNAÇÃO DEVERÁ ser realizada EXCLUSIVAMENTE por FORMA ELETRÔNICA no sistema www.COMPRASNET.COM.BR.

21.3. A resposta à impugnação ou ao pedido de esclarecimento vincularão os participantes e a administração, e deverá ser divulgada no comprasnet no prazo de até 3 (três) dias úteis, limitado ao último dia útil anterior à data da abertura do certame.

21.4. A concessão de efeito suspensivo à impugnação é medida excepcional e deverá ser motivada pelo pregoeiro, nos autos do processo de licitação.

21.5. Acolhida a impugnação, será definida e publicada nova data para a realização do certame.

21.6. Não serão conhecidas as impugnações apresentadas após o respectivo prazo legal ou, no caso de empresas, que estejam subscritas por representante não habilitado legalmente ou não identificado no processo para responder pela proponente.

21.7. A petição de impugnação apresentada por empresa deve ser firmada por sócio, pessoa designada para a administração da sociedade empresária, ou procurador, e vir acompanhada, conforme o caso, de estatuto ou contrato social e suas posteriores alterações, se houver, do ato de designação do administrador, ou de procuração pública ou particular (instrumento de mandato com poderes para impugnar o Edital).

22. DAS DISPOSIÇÕES GERAIS.

22.1. Da sessão pública do concorrência divulgar-se-á Ata no sistema eletrônico.

22.2. Como condição de validade e eficácia, todos os atos devem ser realizados de forma eletrônica diretamente no **comprasnet**, conforme art. 17, § 4º da Lei 14.133, de 2021.

22.3. Todas as comunicações serão formalizadas através do comprasnet.

22.4. Não havendo expediente ou ocorrendo qualquer fato superveniente que impeça a realização do certame na data marcada, a sessão será automaticamente transferida para o primeiro dia útil subsequente, no mesmo horário anteriormente estabelecido, desde que não haja comunicação em contrário, pelo Pregoeiro.

22.5. Todas as referências de tempo no Edital, no aviso e durante a sessão pública observarão o horário de Brasília – DF.

22.6. No julgamento das propostas e da habilitação, a Agente de Contratação poderá sanar erros ou falhas que não alterem a substância das propostas, dos documentos e sua validade jurídica, mediante despacho fundamentado, registrado em ata e acessível a todos, atribuindo-lhes validade e eficácia para fins de habilitação e classificação.

22.7. A homologação do resultado desta licitação não implicará direito à contratação.

22.8. Verificada qualquer irregularidade a Autoridade Superior determinará o retorno dos autos para o devido saneamento.



Câmara Municipal de Milagres

Av. Lomanto Júnior, nº. 268 Centro Fone/fax: (0**75) 3545-2042 - CEP: 410315-000

CNPJ – 08.021.181/0001-44 - Milagres – Bahia

22.9. As normas disciplinadoras da licitação serão sempre interpretadas em favor da ampliação da disputa entre os interessados, desde que não comprometam o interesse da Administração, o princípio da isonomia, a finalidade e a segurança da contratação.

22.10. Os licitantes assumem todos os custos de preparação e apresentação de suas propostas e a Administração não será, em nenhum caso, responsável por esses custos, independentemente da condução ou do resultado do processo licitatório.

22.11. Na contagem dos prazos estabelecidos neste Edital e seus Anexos, excluir-se-á o dia do início e incluir-se-á o do vencimento. Só se iniciam e vencem os prazos em dias de expediente na Administração.

22.12. O desatendimento de exigências formais não essenciais não importará o afastamento do licitante, desde que seja possível o aproveitamento do ato, observados os princípios da isonomia e do interesse público.

22.13. O licitante é o responsável pela fidelidade e legitimidade das informações prestadas e dos documentos apresentados em qualquer fase da licitação.

22.13.1. A falsidade de qualquer documento apresentado ou a inverdade das informações nele contidas implicará a imediata desclassificação do proponente que o tiver apresentado, ou, caso tenha sido o vencedor, a rescisão do contrato ou do documento equivalente, sem prejuízo das demais sanções cabíveis.

22.14. Em caso de divergência entre disposições deste Edital e de seus anexos ou demais peças que compõem o processo, prevalecerá as deste Edital.

22.15. A Autoridade Superior da Câmara Municipal de Milagres/BA, poderá revogar este concorrência por razões de interesse público decorrente de fato superveniente que constitua óbice manifesto e incontornável, ou anulá-lo por ilegalidade, de ofício ou por provocação de terceiros, salvo quando for viável a convalidação do ato ou do procedimento viciado, desde que observados os princípios da ampla defesa e contraditório.

22.15.1. A anulação do concorrência induz à do contrato.

22.15.2. A anulação da licitação por motivo de ilegalidade não gera obrigação de indenizar.

22.16. É facultado à autoridade superior, em qualquer fase deste concorrência, promover diligência destinada a esclarecer ou completar a instrução do processo, vedada a inclusão posterior de informação ou de documentos que deveriam ter sido apresentados para fins de classificação e habilitação.

22.16.1. Conforme entendimento do Plenário do Tribunal de Contas da União, exarado no Acórdão n. 1211/2021-Plenário, não é considerado documento novo, *comprobatório de condição atendida pelo licitante quando apresentou sua proposta, que não foi juntado com os demais comprovantes de habilitação e/ou da proposta, por equívoco ou falha, o qual deverá ser solicitado e avaliado pelo Pregoeiro.*

22.17. O Edital está disponibilizado, na íntegra, no endereço eletrônico: <https://www.camaramilagres.ba.gov.br/> ou através do E-MAIL: camaramunicipaldemilagres@outlook.com, Outras informações poderão ser obtidas na Sala da CPL, endereço: Avenida Lomanto Júnior, nº 268, centro, CEP: 45.315-000, Milagres-Ba, no horário das 08h:00 às 14h:00 de segunda a sexta feira.



Câmara Municipal de Milagres

Av. Lomanto Júnior, nº. 268 Centro Fone/fax: (0**75) 3545-2042 - CEP: 410315-000

CNPJ – 08.021.181/0001-44 - Milagres – Bahia

22.18. Integram este Edital, para todos os fins e efeitos, os seguintes anexos:

ANEXO I – TERMO DE REFERENCIA

ANEXO II – PROJETO BÁSICO

ANEXO III – ESTUDO TÉCNICO PRELIMINAR

ANEXO IV – MODELO DE PROPOSTA DE PREÇOS;

ANEXO V – MODELO DE DECLARAÇÃO DE SUJEIÇÃO ÀS CONDIÇÕES ESTABELECIDAS NO EDITAL E DE INEXISTÊNCIA DE FATOS SUPERVENIENTES IMPEDITIVOS DA HABILITAÇÃO;

ANEXO VI – MODELO DE DECLARAÇÃO NOS TERMOS DO INCISO XXXIII, ART. 7º DA CONSTITUIÇÃO FEDERAL;

ANEXO VII – MODELO DE DECLARAÇÃO DO PORTE DA EMPRESA;

ANEXO VIII – MODELO DE DECLARAÇÃO DE IDONEIDADE;

ANEXO IX – DECLARAÇÃO DE CUMPRIMENTO DOS REQUISITOS DE HABILITAÇÃO;

ANEXO X – MINUTA DO CONTRATO;

Milagres- BA, em 25 de janeiro de 2024.

Alice Maria Santos Souza
AGENTE DE CONTRATAÇÃO



Câmara Municipal de Milagres

Av. Lomanto Júnior, nº. 268 Centro Fone/fax: (0**75) 3545-2042 - CEP: 410315-000

CNPJ – 08.021.181/0001-44 - Milagres – Bahia

ANEXO I TERMO DE REFERÊNCIA

1. DO OBJETO

1.1. CONTRATAÇÃO DE EMPRESA PARA A PRESTAÇÃO DE SERVIÇOS REFORMA E AMPLIAÇÃO DA CÂMARA MUNICIPAL DE VEREADORES DE MILAGRES.

1.2. As referidas obras deverão atender às especificações técnicas constantes do memorial descritivo, planilha orçamentária e projetos anexos a este Termo de Referência.

Os serviços compreendem:

➤ Ampliação da câmara de vereadores de Milagres

- Serviços preliminares;
- Placa de obra em chapa de aço galvanizado;
- Movimento de terras;
- Infraestrutura e fundações;
- Concreto armado para fundações;
- Concreto armado para fundações-vigas baldrames;
- Superestrutura;
- Concreto armado-pilares;
- Concreto armado vigas;
- Concreto armado-lajes;
- Concreto armado para vergas;
- Paredes e painéis;
- Elementos vazados;
- Alvenaria e vedação;
- Esquadrias;
- Ferragens e acessórios;
- Portas de alumínio;
- Cobertura em geral;
- Revestimentos e pavimentação;
- Pintura geral;
- Instalação elétrica e eletrônica 127/220v;
- Instalações Eletrodutos e acessórios;
- Instalações de Iluminação e tomadas;
- Instalações de disjuntores;
- Instalações de hidrossanitário;
- Proteção contra incêndio e pânico-extintores;
- Serviços finais;
- Demais serviços;
- Limpeza final da obra;

➤ Reforma

- Demolição;
- Alvenaria de vedação;
- Esquadrias;
- Cobertura;
- Revestimentos e pavimentação;
- Pintura em geral;



Câmara Municipal de Milagres

Av. Lomanto Júnior, nº. 268 Centro Fone/fax: (0**75) 3545-2042 - CEP: 410315-000

CNPJ – 08.021.181/0001-44 - Milagres – Bahia

- Instalação elétrica e eletrônica 127/220V;
- Instalação eletrodutos e acessórios;
- Instalação iluminação e tomadas;
- Instalação disjuntores;
- Instalação hidrossanitário;
- Proteção contra incêndio e pânico-extintores;
- Serviços finais;
- Limpeza final da obra;

Os documentos auxiliares e os parâmetros utilizados para a obtenção dos preços de referência, nos termos do artigo 23 da Lei nº 14.133/2021, constam dos autos do processo administrativo.

2. JUSTIFICATIVA.

2.1- Justifica-se a presente solicitação tendo em vista atualmente problemas em relação ao espaço físico pelos vereadores, servidores e a população em geral que utilizam o órgão para fins específicos, deve conter uma infraestrutura moderna e econômica em termos operacionais e de manutenção para realizar reforma na sede do legislativo para atender todas as demandas da Câmara Municipal de Milagres.

2.2- A contratação dos serviços ora solicitados justifica-se ainda, a necessidade de obras de expansão da câmara municipal de milagres para melhor atender é desenvolver de suas atividades para a população quando procurados, oferecendo um ambiente confortáveis e acessíveis para os visitantes.

2.3- Cabe ressaltar que as prestações dos serviços serão realizadas em caráter de serviços técnicos, e não gera vínculo empregatício entre contratado e a Administração Contratante, vedando-se qualquer relação entre estes que caracterize pessoalidade e subordinação direta.

3. DO PRAZO DE VIGENCIA DO CONTRATO

3.1. O prazo de vigência do contrato para a prestação dos serviços terá vigência de 6 (seis) meses consecutivos, contados a partir da data de sua assinatura, podendo ser prorrogado nos termos da lei.

4. DO PRAZO DE GARANTIA DA OBRA

4.1. Após a conclusão dos serviços a CONTRATADA deverá emitir o TERMO DE RESPONSABILIDADE E GARANTIA, garantindo a solidez e a segurança da obra pelo prazo de 2 (dois) anos, a contar do recebimento definitivo da obra, abrangendo os materiais e os sistemas construtivos, conforme a legislação vigente.

5. A GARANTIA DE PROPOSTA

5.1. A LICITANTE DEVERÁ APRESENTAR COMPROVANTE DE GARANTIA DE PARTICIPAÇÃO, EFETUADA ATRAVÉS DE QUAISQUER UMA DAS MODALIDADES PREVISTAS NO CAPUT DO ART. 58 DA LEI 14.133/2021, NO VALOR DE 1,00% (UM POR CENTO) DO VALOR ESTIMADO DA LICITAÇÃO, COM PRAZO DE VALIDADE NÃO INFERIOR A 60 (SESSENTA) DIAS, CONTADOS DA DATA DE ABERTURA DO CERTAME, E DEVERÁ SER RECOLHIDA ANTES DE INICIAR O CERTAME.

5.2. A garantia de proposta será devolvida aos licitantes no prazo de 10 (dez) dias úteis, contado da assinatura do contrato ou da data em que for declarada fracassada a licitação.

5.3. Implicará execução do valor integral da garantia de proposta a recusa em assinar o contrato ou a não apresentação dos documentos para a contratação.



Câmara Municipal de Milagres

Av. Lomanto Júnior, nº. 268 Centro Fone/fax: (0**75) 3545-2042 - CEP: 410315-000

CNPJ – 08.021.181/0001-44 - Milagres – Bahia

5.4. A garantia de proposta poderá ser prestada nas modalidades de que trata o § 1º do art. 96 da Lei 14.133/2021.

6. DO REGIME DE EXECUÇÃO DOS SERVIÇOS.

6.1. O regime de execução dos serviços será o de **EMPREITADA POR PREÇO GLOBAL**.

7. CRITÉRIO DE JULGAMENTO DA PROPOSTA DE PREÇO.

7.1. O critério de julgamento adotado deverá ser o de menor preço.

8. DOS ITENS DE MAIOR RELEVÂNCIA.

8.1. A seguir estão relacionados os itens de maior relevância a serem executados:

- **Ampliação**
- **Reforma**

8.2. As parcelas de maior relevância correspondem aos serviços principais a serem executados, conforme definido no Termo de Referência, comprovando-se mediante atestado técnico, mínimas de até 50% (cinquenta por cento) das parcelas de maior relevância.

9. DA QUALIFICAÇÃO TÉCNICA.

9.1. A proponente licitante deverá apresentar um ou mais atestados do(s) profissional(is) responsável(is) técnico(s) para a obra do objeto licitado, comprovando experiência anterior e pertinente com o objeto da licitação, em especial o constante no item 8 deste Termo de Referência, ou seja, que permita avaliar o desempenho dos participantes na execução dos serviços elencados no referido item.

9.2. Os atestados devem ser fornecidos por engenheiro civil ou arquiteto com aptidão técnica correspondente aos itens de maior relevância reconhecida pelo CREA e/ou CAU, em observância às indicações abaixo discriminadas.

9.3. Para efeito de julgamento o licitante deverá referenciar, de forma obrigatória e clara, nos atestados apresentados, os itens comprobatórios da aptidão requerida.

9.4. Em relação ao(s) profissional(is) indicados no item 9.1, faz-se necessário apresentação da Comprovação de Registro no CREA e/ou CAU e declaração individual autorizando inclusão na equipe técnica.

9.5. Apresentar atestados de capacidade técnica relativos aos serviços mais expressivos apontados neste Termo de Referência, que tenham sido realizados e concluídos, os quais comprovem experiência anterior,

10. VISITA TÉCNICA AO LOCAL DA OBRA.

10.1. A visita técnica poderá ser realizada por um engenheiro civil, arquiteto ou urbanista pertencente ao quadro técnico do licitante, munido dos seguintes documentos: carta de credenciamento, carteira de trabalho ou ficha de registro de empregado e carteira de identidade expedida pelo CREA ou CAU, ou proprietário e em conformidade com o Acórdão TCU nº 4.968/2011. A utilização da visita técnica foi ponderada com os demais princípios basilares da licitação, tais como, isonomia, ampla participação no certame e obtenção da proposta mais vantajosa. Buscando assim evitar que haja, tanto para o licitante como para a Administração Pública, prejuízos de natureza econômica, e de natureza técnica, durante a execução do contrato.

10.2. A visita técnica é FACULTADA podendo ser realizada impreterivelmente até o último dia anterior a abertura do certame, devendo o agendamento ser efetuado previamente pelo à qual será coordenada pelo responsável designado pelo Câmara Municipal de Milagres, que ao final emitirá atestado de comparecimento dos interessados.



Câmara Municipal de Milagres

Av. Lomanto Júnior, nº. 268 Centro Fone/fax: (0**75) 3545-2042 - CEP: 410315-000

CNPJ – 08.021.181/0001-44 - Milagres – Bahia

10.3. Nenhum responsável técnico, ainda que credenciado, poderá representar mais de uma licitante.

10.4. Somente participarão da visita técnica os interessados que preencherem as condições acima.

10.5. Durante a visita técnica, o interessado, por seu representante, deverá observar atentamente as condições de implantação das obras, solicitando ao engenheiro coordenador da visita os esclarecimentos necessários e pertinentes.

10.6. QUANDO DA NÃO REALIZAÇÃO DA VISITA TÉCNICA, O LICITANTE DEVERÁ OBRIGATORIAMENTE APRESENTAR DECLARAÇÃO EMITIDO PELO LICITANTE QUE ELE CONHECE TAIS CONDIÇÕES REFERENTES A EXECUÇÃO DA OBRA.

11.DAS ALTERAÇÕES DO CONTRATO.

11.1. A CONTRATADA será obrigada a aceitar, nas mesmas condições contratuais, acréscimos ou supressões de até 25% (vinte e cinco por cento) do valor inicial atualizado do contrato que se fizerem nas obras, conforme disciplina o art. 125 da Lei 14.133/2021.

11.2. Por se tratar de uma obra em regime de empreitada por preço global, a possibilidade de celebração de aditivos de valor é permitida somente nos seguintes casos:

a) Alterações no projeto ou nas especificações da obra ou serviço, conforme determina o art. 124, I, alíneas "a" e "b" da Lei 14.133/2021;

b) Em caso de erros e omissões relevantes em relação ao orçamento global da obra, excepcionalmente, possível, desde que presentes os requisitos legais e os estabelecidos pelo TCU no Acórdão 1977/2013 – Plenário.

11.2.1. Para fins de contrato, serão considerados erros de levantamento, distorções no quantitativo superiores a 15%.

12.OBRIGAÇÕES DA CONTRATADA.

12.1. Executar os serviços em conformidade com os requisitos deste Termo de Referência e de toda documentação anexa, inclusive Memoriais Descritivos e Especificações Técnicas.

12.2. Promover diligências junto aos órgãos competentes e/ou Concessionárias de Serviços Públicos, para as respectivas aprovações de projetos, quando for o caso. Ressalta-se, ainda, que caberá à CONTRATADA, todo o ônus e/ou providências cabíveis para remanejamento de instalações junto à locação da obra.

12.3. Iniciar a execução dos serviços de acordo com as especificações técnicas no prazo máximo de 05 (cinco) dias úteis após a emissão da Ordem de Serviço e concluí-lo em 10 (dez) meses contados do início da execução, de acordo com o Cronograma Físico-Financeiro. Caso esta obrigação não seja cumprida dentro do prazo, a Contratada ficará sujeita à multa estabelecida no item 18.

12.4. Propiciar o acesso da fiscalização da CONTRATANTE aos locais onde se realizarão os serviços, para verificação do efetivo cumprimento das condições pactuadas.

12.5. A atuação da fiscalização da CONTRATANTE não exime a Contratada de sua total e exclusiva responsabilidade sobre a qualidade dos serviços.



Câmara Municipal de Milagres

Av. Lomanto Júnior, nº. 268 Centro Fone/fax: (0**75) 3545-2042 - CEP: 410315-000

CNPJ – 08.021.181/0001-44 - Milagres – Bahia

12.6. Empregar boa técnica na execução dos serviços, com materiais de primeira qualidade, de acordo com o previsto no Edital e Projeto Executivo.

12.7. Executar todos os serviços complementares julgados necessários para que o local tenha condições de uso satisfatório.

12.8. Fornecer a seus funcionários uniformes e equipamentos de proteção individual (EPI's) e coletiva adequados à execução dos serviços e em conformidade com as normas de segurança vigentes.

12.9. Responsabilizar-se por quaisquer danos ao patrimônio da Contratante, causados por seus funcionários em virtude da execução dos serviços.

12.10. Executar limpeza geral, ao final da execução dos serviços, devendo o espaço ser entregue em perfeitas condições de ocupação e uso.

12.11. Obedecer sempre às recomendações dos fabricantes na aplicação dos materiais industrializados e dos de emprego especial, cabendo à CONTRATADA, em qualquer caso, a responsabilidade técnica e os ônus decorrentes de sua má aplicação.

12.12. Recuperar áreas ou bens não incluídos no seu trabalho e deixá-los em seu estado original, caso venha, como resultado de suas operações, a danificá-los.

12.13. Responder pelas despesas relativas a encargos trabalhistas, de seguro de acidentes, impostos, contribuições previdenciárias e quaisquer outras que forem devidas e referentes aos serviços executados por seus empregados, uma vez que estes não têm nenhum vínculo empregatício com a Contratante.

12.14. Responder, integralmente, por perdas e danos que vier a causar à Contratante ou a terceiros em razão de ação ou omissão, dolosa ou culposa, sua ou dos seus prepostos, independentemente de outras cominações contratuais ou legais a que estiver sujeita.

12.15. Prestar manutenção da OBRA, durante o período de garantia, da seguinte forma:

12.16.1. Iniciar o atendimento em no máximo 3 (três) dias úteis, contados da comunicação do(s) defeito(s) pela CONTRATANTE, considerando o horário de expediente da Secretaria de Viação, Obras e Serviços Urbanos.

12.17.2. Concluir os serviços de manutenção no prazo determinado pela CONTRATANTE.

12.17.3. Caso o atendimento do chamado e/ou a conclusão dos serviços de manutenção não sejam realizados dentro do prazo, a Contratada ficará sujeita à multa estabelecida no item 18.

12.18. Arcar com o ônus decorrente de eventual equívoco no dimensionamento dos preços de sua proposta, devendo complementá-los, caso a previsão proposta seja insuficiente para o atendimento ao objeto da licitação, exceto na ocorrência dos eventos arrolados no art. 124 da Lei 14.133/2021;

12.19. Atender à solicitação da CONTRATANTE quanto à substituição de qualquer preposto da CONTRATADA, no prazo fixado pela fiscalização, mediante solicitação formal por escrito, nos casos em que ficar constatada a incapacitação ao cumprimento das obrigações relativas à execução dos serviços, conforme requisitados neste Termo de Referência;



Câmara Municipal de Milagres

Av. Lomanto Júnior, nº. 268 Centro Fone/fax: (0**75) 3545-2042 - CEP: 410315-000

CNPJ – 08.021.181/0001-44 - Milagres – Bahia

12.20. A fiscalização poderá determinar a substituição dos equipamentos e ferramentas julgados deficientes, cabendo à CONTRATADA providenciar a troca dos mesmos no prazo máximo de 24 horas;

12.21. Cabe a CONTRATADA o transporte de todos os materiais, ferramentas e insumos para o local de implantação e serviços, incluindo total responsabilidade sob a legislação fiscal e de segurança para trânsito, bem como sua guarda e armazenamento;

12.22. Sem ônus ao CONTRATANTE, a CONTRATADA deverá reparar, corrigir, remover ou substituir, em prazo estipulado pela Fiscalização, os serviços efetuados em que se verificarem vícios, defeitos ou incorreções resultantes do serviço ou materiais empregados;

12.23. Verificando-se a negligência em relação a qualquer das observações constantes deste Termo de Referência, a fiscalização poderá determinar a realização de testes ou ensaios laboratoriais, com ônus para a CONTRATADA, ou mesmo rejeitar os serviços, que deverão ser refeitos;

12.24. Responder financeiramente pelos vícios e danos decorrentes da execução do objeto, ficando a CONTRATANTE, desde já autorizado a descontar da garantia ou dos pagamentos devidos à CONTRATADA, o valor correspondente aos danos sofridos;

12.25. Alocar força de trabalho necessária ao perfeito cumprimento das cláusulas contratuais, além de fornecer os materiais, equipamentos, ferramentas e utensílios necessários, na qualidade e quantidade especificadas neste Termo de Referência;

12.26. Utilizar força de trabalho habilitada e com capacitação profissional para execução dos serviços a executar, em conformidade com as normas e determinações em vigor;

12.27. Instruir sua força de trabalho da obrigatoriedade de submissão a todas as normas e procedimentos da CONTRATANTE aplicáveis ao serviço e seu local de execução, inclusive turnos e horários de expediente;

12.28. Relatar à Contratante toda e qualquer irregularidade verificada durante a prestação dos serviços;

12.29. Apresentar os empregados devidamente identificados por meio de crachá, além de proporcionar e prover sua adequação aos requisitos de segurança e saúde especificados, bem como a legislação trabalhista, em particular no que diz respeito ao trabalho de menores de 18 anos;

12.30. Responder como empregador, da parte dos empregados em serviço, por todas as obrigações trabalhistas, sociais, previdenciárias, tributárias e as demais previstas na legislação específica, cuja inadimplência é falta de responsabilidade intransferível;

12.31. Manter ao longo de todo o período de execução dos serviços as condições gerais e específicas de habilitação e qualificação requeridas na licitação;

12.32. Manter política de boas práticas ambientais na gestão de suprimentos, evitando desperdício e garantir que seja feita a deposição final ambientalmente adequada dos resíduos sólidos gerados pelos serviços contratados.

12.33. Todo o entulho proveniente das demolições deverá ser acondicionado em caçambas providenciadas pela CONTRATADA.



Câmara Municipal de Milagres

Av. Lomanto Júnior, nº. 268 Centro Fone/fax: (0**75) 3545-2042 - CEP: 410315-000

CNPJ – 08.021.181/0001-44 - Milagres – Bahia

12.34. Deverá ser rigorosamente observado o atendimento às normas da ABNT e especificações pertinentes ao assunto, notadamente aquelas diretamente relacionadas com o objeto deste Termo.

13. OBRIGAÇÕES DA CONTRATANTE.

13.1. Permitir acesso dos empregados da CONTRATADA às suas dependências para a execução dos serviços.

13.2. Prestar as informações e os esclarecimentos pertinentes que venham a ser solicitados pelos empregados da Contratada.

13.3. Efetuar o pagamento devido pela execução dos serviços, desde que cumpridas todas as formalidades exigidas.

13.4. Exercer, por meio de servidores designados, a fiscalização de todos os serviços prestados.

13.5. Recusar qualquer serviço executado fora das condições contratadas ou do bom padrão de execução.

14. DETERMINAÇÕES ADICIONAIS.

14.1. Além das previsões contidas no ITEM 11- CONDIÇÕES GERAIS, bem como daquelas decorrentes de lei, deverão ser observadas, nas contratações decorrentes desta licitação, as seguintes determinações:

14.1.1. DA SUBCONTRATAÇÃO

14.1.1.1. É vedada a subcontratação total ou parcial do contrato.

14.1.2. DO SEGURO-GARANTIA:

14.1.2.1. A prestação de garantia recairá sobre uma das modalidades previstas no § 1º do art. 96 da Lei 14.133/2021.

14.1.2.2. Não será admitida à existência de cláusulas que restrinjam ou atenuem a responsabilidade do segurador ou fiador, no caso de seguro-garantia ou fiança bancária.

14.1.2.3. Na hipótese de suspensão do contrato por ordem ou inadimplemento da Administração, o contratado ficará desobrigado de renovar a garantia ou de endossar a apólice de seguro até a ordem de reinício da execução ou o adimplemento pela Administração.

14.1.2.4. A CONTRATADA DEVERÁ PRESTAR A GARANTIA DE 5% (CINCO POR CENTO) DO VALOR INICIAL DO CONTRATO, ANTES COMO CONDIÇÃO DE ASSINATURA DESTA.

14.1.2.5. A garantia, em qualquer das modalidades, responderá pelo inadimplemento das obrigações contratuais e pelas multas impostas, independentemente de outras cominações legais;

14.1.2.6. A CONTRATADA fica obrigada a repor o valor da garantia quando esta for utilizada e a atualizá-la todas as vezes em que houver alteração do contrato.

15. OBRIGAÇÕES CONTRATUAIS ESPECÍFICAS.

15.1. A contratação com o licitante vencedor obedecerá às condições do instrumento de contrato, facultada a substituição.



Câmara Municipal de Milagres

Av. Lomanto Júnior, nº. 268 Centro Fone/fax: (0**75) 3545-2042 - CEP: 410315-000

CNPJ – 08.021.181/0001-44 - Milagres – Bahia

15.2. Além das determinações contidas na minuta de contrato, bem como daquelas decorrentes de leis, decretos e instruções, serão observadas pela CONTRATADA as seguintes condições:

15.2.1. Os serviços deverão ser executados sob a inteira responsabilidade funcional e operacional da CONTRATADA, sobre cujos empregados deverá manter estrita e exclusiva fiscalização.

15.2.2. As faturas far-se-ão acompanhar da documentação probatória relativa ao recolhimento dos impostos relacionados com a prestação do serviço, no mês anterior à realização dos serviços.

15.2.3. Os serviços não poderão sofrer solução de continuidade durante todo o prazo da sua vigência.

15.2.4. Se forem constatadas, em medições realizadas após o pagamento, incorreções qualitativas e/ou quantitativas nos serviços prestados, a Administração deverá promover as deduções correspondentes nas faturas posteriores.

15.2.5. O pagamento das parcelas referentes aos contratos de execução de obras e serviços fica condicionado à apresentação, juntamente a cada fatura, dos comprovantes de recolhimento das contribuições de

assistência e previdência social e do FGTS relativos ao mês anterior da apresentação da respectiva fatura, bem como declaração da CONTRATADA, elaborada em papel timbrado, carimbada e assinada por pessoa legalmente habilitada para tal fim, atestando que as referidas guias correspondem ao total da mão de obra empregada na execução do objeto licitado.

15.2.6. A Contratante descontará da garantia contratual o valor correspondente às faltas ou atrasos na execução dos serviços ocorridos no mês.

16. NORMATIZAÇÃO TÉCNICA APLICÁVEL.

16.1. A CONTRATADA será responsável pela observância das leis, decretos, regulamentos, portarias e normas federais, estaduais e municipais direta e indiretamente aplicáveis ao objeto do contrato;

16.2. O escopo de serviços, definido neste Termo de Referência e detalhado em seus anexos, deve ser executado, com atendimento a todos os requisitos e normatização técnica e de segurança necessários à sua plena e legalizada operacionalização, dentro dos prazos estipulados em cronograma, sendo esse critério imprescindível de aceitação;

16.3. O cumprimento do objeto contratado deverá ser observado o que estabelece os anexos a este Termo de Referência, assim como toda a legislação municipal, estadual e federal pertinentes, independente de citação:

16.3.1. Normas da ABNT;

16.3.2. Legislação pertinente ao fim a que se destina a execução do serviço;

16.3.3. Instruções e Resoluções dos órgãos do sistema CREA / CONFEA e CAU;

16.3.4. Normas Regulamentadoras do Ministério do Trabalho e Emprego, em especial a NR-18.

16.3.5. Normas da Vigilância Sanitária e das concessionárias de serviços públicos.

16.3.6. Demais Normas vigentes e aplicáveis ao objeto do contrato.



Câmara Municipal de Milagres

Av. Lomanto Júnior, nº. 268 Centro Fone/fax: (0**75) 3545-2042 - CEP: 410315-000

CNPJ – 08.021.181/0001-44 - Milagres – Bahia

17. INSTRUÇÕES DE CONTATO PARA INFORMAÇÕES.

17.1. As dúvidas referentes ao processo serão dirimidas exclusivamente por escrito, através do e-mail: camaramunicipaldemilagres@outlook.com.

Outras informações poderão ser obtidas na Sala da CPL, endereço: Avenida Lomanto Júnior, nº 268, centro, CEP: 45.315-000, Milagres-Ba, no horário das 08h:00 às 14h:00 de segunda a sexta-feira

18. DAS SANÇÕES ADMINISTRATIVAS.

18.1. Comete infração administrativa, nos termos da Lei n.º 14.133, de 2021, o licitante/adjudicatário que:

- I. dar causa à inexecução parcial do contrato;
- II. dar causa à inexecução parcial do contrato que
- III. dar causa à inexecução total do contrato;
- IV. deixar de entregar a documentação exigida para o certame;
- V. não manter a proposta, salvo em decorrência de fato superveniente devidamente justificado;
- VI. não celebrar o contrato ou não entregar a documentação exigida para a contratação, quando convocado dentro do prazo de validade de sua proposta;
- VII. ensejar o retardamento da execução ou da entrega do objeto da licitação sem motivo justificado;
- VIII. apresentar declaração ou documentação falsa exigida para o certame ou prestar declaração falsa durante a licitação ou a execução do contrato;
- IX. fraudar a licitação ou praticar ato fraudulento na execução do contrato;
- X. comportar-se de modo inidôneo ou cometer fraude de qualquer natureza;
- XI. praticar atos ilícitos com vistas a frustrar os objetivos da licitação;
- XII. praticar ato lesivo previsto no art. 5º da Lei nº 12.846, de 1º de agosto de 2013.

18.2. Serão aplicadas ao responsável pelas infrações administrativas previstas nesta Lei as seguintes sanções:

- I. advertência;
- II. multa;
- III. impedimento de licitar e contratar;
- IV. declaração de inidoneidade para licitar ou contratar.

18.2.1. A sanção prevista no inciso I deste será aplicada exclusivamente pela infração administrativa prevista no inciso I do item 18.1, quando não se justificar a imposição de penalidade mais grave.



Câmara Municipal de Milagres

Av. Lomanto Júnior, nº. 268 Centro Fone/fax: (0**75) 3545-2042 - CEP: 410315-000

CNPJ – 08.021.181/0001-44 - Milagres – Bahia

18.2.2. O atraso injustificado ou retardamento na entrega do objeto deste certame sujeitará a contratada, a juízo da Administração, à multa moratória de 0,5% (meio por cento) por dia de atraso, até o limite de 10% (dez por cento) do valor, tem como base o valor total da Obra.

18.2.3. Será configurada a inexecução parcial do objeto, quando:

18.2.3.1. A CONTRATADA deixar de executar 25% (vinte e cinco) do previsto no CRONOGRAMA FÍSICO-FINANCEIRO, considerando cada medição, por ela apresentado e aprovado pela fiscalização.

18.2.3.1.1. Em caso discrepância entre o previsto e o realizado, será dado prazo de 8 (oito) dias para que a execução física seja readequada ao CRONOGRAMA FÍSICO-FINANCEIRO, sob pena de aplicação de majoração da multa em 50% (cinquenta por cento).

18.2.4. Será configurada a inexecução total do objeto quando houver atraso injustificado para o início dos serviços, por mais de 30 (trinta) dias após a emissão da Ordem de Serviço.

19. ORÇAMENTO ESTIMADO EM PLANILHA.

19.1. O orçamento estimado para o cumprimento total do objeto descrito neste Termo de Referência é de R\$327.206,19 (trezentos e vinte e sete mil reais e duzentos e seis reais e dezenove centavos).

20.DOS RECURSOS ORÇAMENTÁRIOS.

20.1. As despesas para atender a esta licitação estão programadas em dotação orçamentária própria, prevista no orçamento da União para o exercício de 2024, na classificação abaixo:

- Órgão: 01 — CAMARA MUNICIPAL DE MILAGRES
- Unidade: CAMARA MUNICIPAL
- Função: 01-Legislativa
- Subfunção: 031 —Ação Legislativa
- ATIVIDADE PROJETO: 2001 – gestão das ações administrativas da câmara.
- ELEMENTO DE DESPESA: 4.4.9.0.51.00- obras e instalações.

22.DA FISCALIZAÇÃO

22.1. A fiscalização do contrato será realizada pelo servidor abaixo indicado:

Servidor Responsável:	Luís Gustavo Morais Arruda
Unidade vinculada:	Câmara Municipal de Milagres
Cargo/Função:	Fiscal de Contratos
Telefone para contato:	(75) 983393679
E-mail:	Luis1123gustavo@hotmail.com

LARA SILVA DOS SANTOS
SECRETARIA GERAL

ANEXO II – PROJETO BÁSICO

PROTOCOLO DE ENTREGA DE MATERIAL- CHECKLIST OBRA: REFORMA E AMPLIAÇÃO CÂMARA DE VEREADORES DO MUNICÍPIO DE MILAGRES - BA

MATERIAL ENTREGUE:

- 1- PLANTA DE LOCALIZAÇÃO
- 2- PLANTA DE SITUAÇÃO E COBERTURA
- 3- PLANTA BAIXA
- 4- PLANTA DE REFORMA
- 5- PLANTA DE LAYOUT E PONTOS ELÉTRICOS
- 6- PLANTA DE CORTES E FACHADA
- 7- DETALHES CONSTRUTIVOS
- 8- PLANTA DE FORRO E LUMINOTÉCNICA
- 9- PLANTA HIDRÁULICA
- 10- PLANTA HIDROSSANITÁRIA
- 11- PLANTA DE ÁGUAS PLUVIAIS
- 12- IMAGENS 3D
- 13- MEMORIAL DESCRITIVO
- 14- RRT e ART
- 15- RELATÓRIO FOTOGRÁFICO
- PROJETO ESTRUTURAL
- 16- LOCAÇÃO DAS SAPATAS
- 17- LOCAÇÃO DOS PILARES
- 18- DETALHE E FORMAS DAS SAPATAS E ARRANQUE DOS PILARES
- 19- FORMA DAS VIGAS BALDRAMES E VIGAS AEREAS
- 20- DETALHE DAS VIGAS BALDRAMES
- 21- DETALHE DA VIGAS BALDRAMES
- 22- DETALHE DA VIGA AEREA
- 23- DETALHE DOS PILARES
- 24- RESERVATÓRIO /LAJE
- PROJETO ELÉTRICO
- 25- DETALHAMENTO PROJETO ELÉTRICO DISTRIBUIÇÃO DOS CABOS
- PROJETO DE PÂNICO
- 26- ROTA DE FUGA / LÂMPADAS DE EMERGÊNCIA / PLACAS DE SINALIZAÇÃO
- 27- MEMORIAL DESCRITIVO PÂNICO E INCÊNDIO
- 28- PLANILHA ORÇAMENTÁRIA
- 29- CRONOGRAMA

Milagres, 12 de dezembro de 2023



Noemile dos Reis Brito
Crea BA59124

RELATÓRIO FOTOGRÁFICO
OBRA: REFORMA E AMPLIAÇÃO CÂMARA DE VEREADORES DO
MUNICÍPIO DE MILAGRES - BA



Vista frontal área aberta



Parte vista lateral esquerda



Vista lateral direita área aberta alvenaria destinada a demolição.



Vista lateral direita, alvenaria destinada a demolição



Vista da área aberta, alvenaria destinada a demolição.



Vista alvenaria na área ao fundo



(sala improvisada) acesso a lateral.

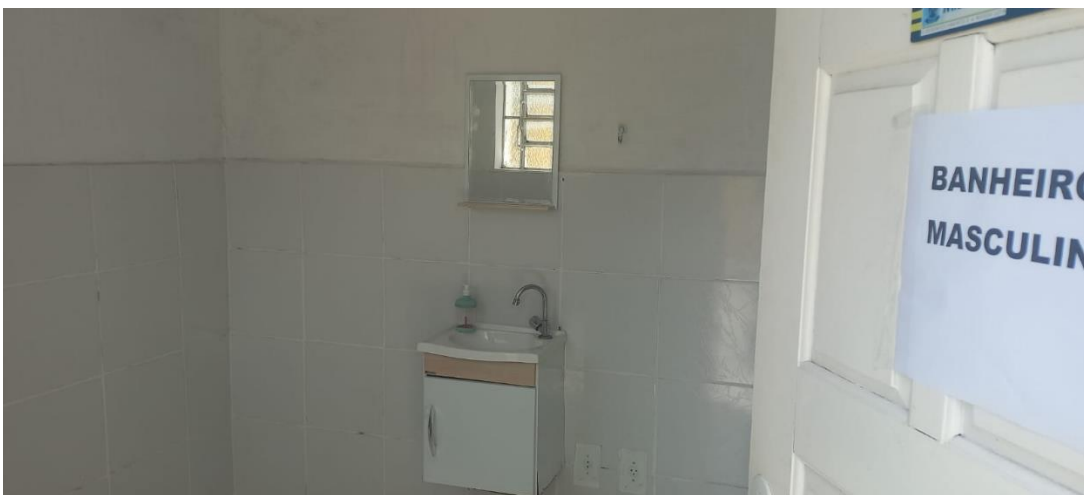

Acessos a banheiro masculino



Vista da parede lateral do lado externo



Noemile dos Reis Brito
Crea BA59124

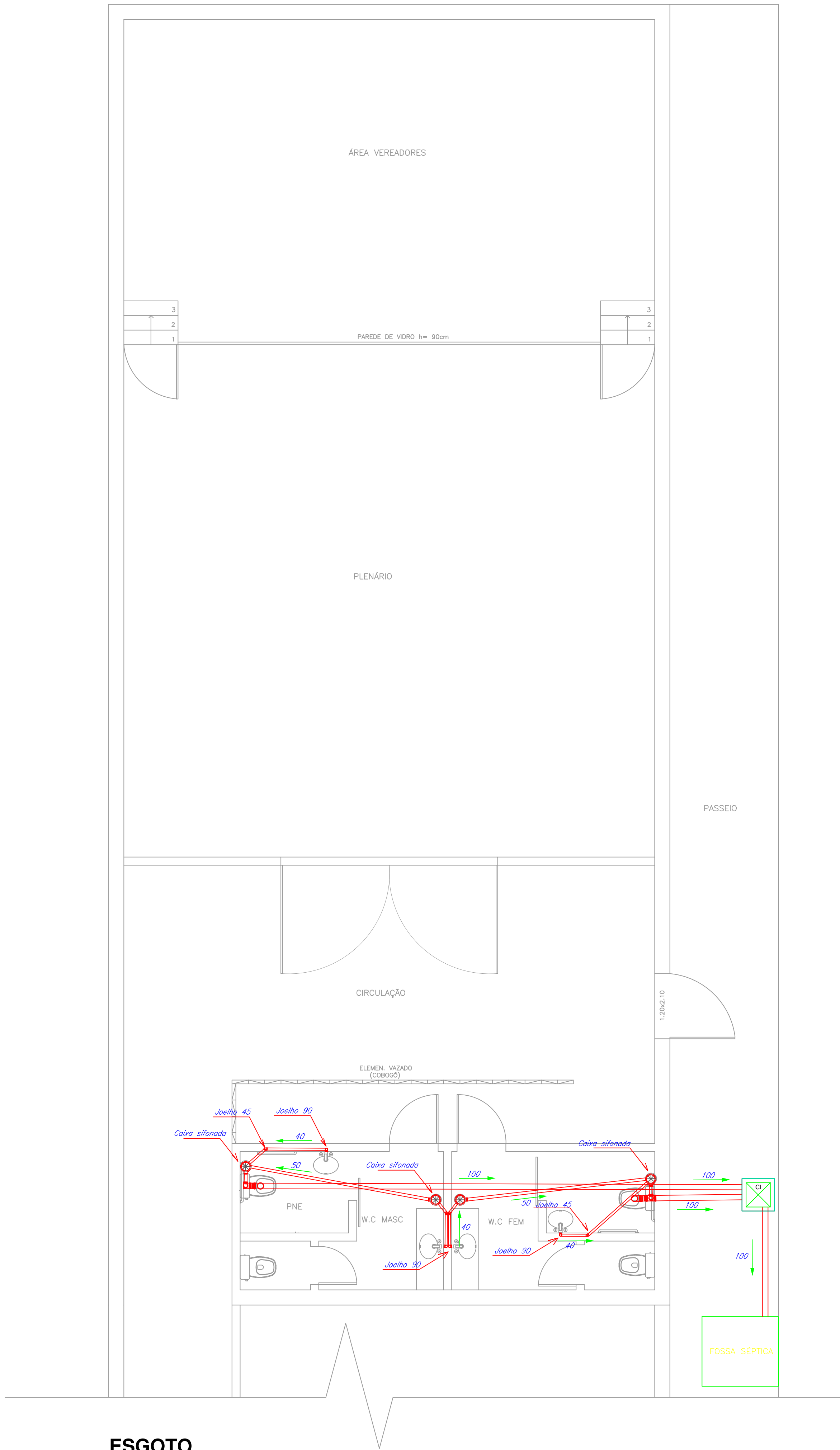

ESGOTO

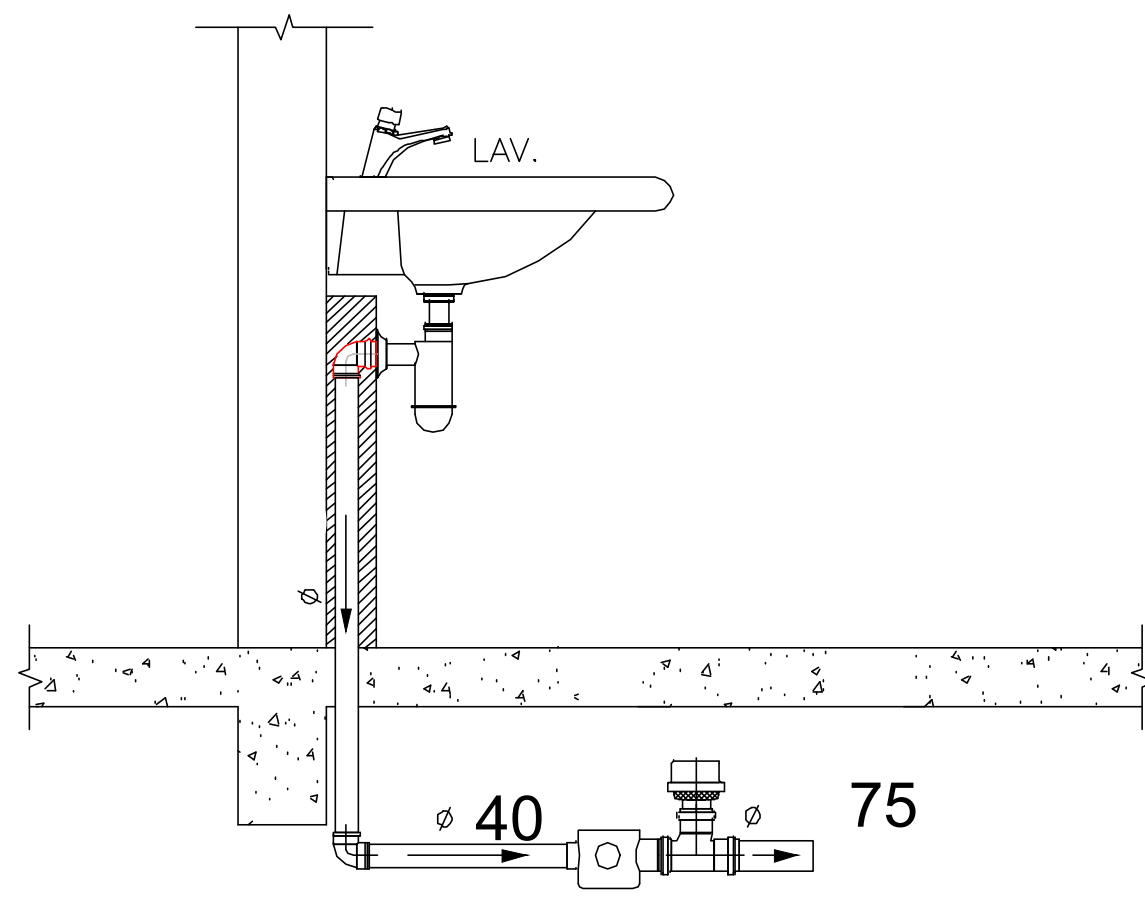
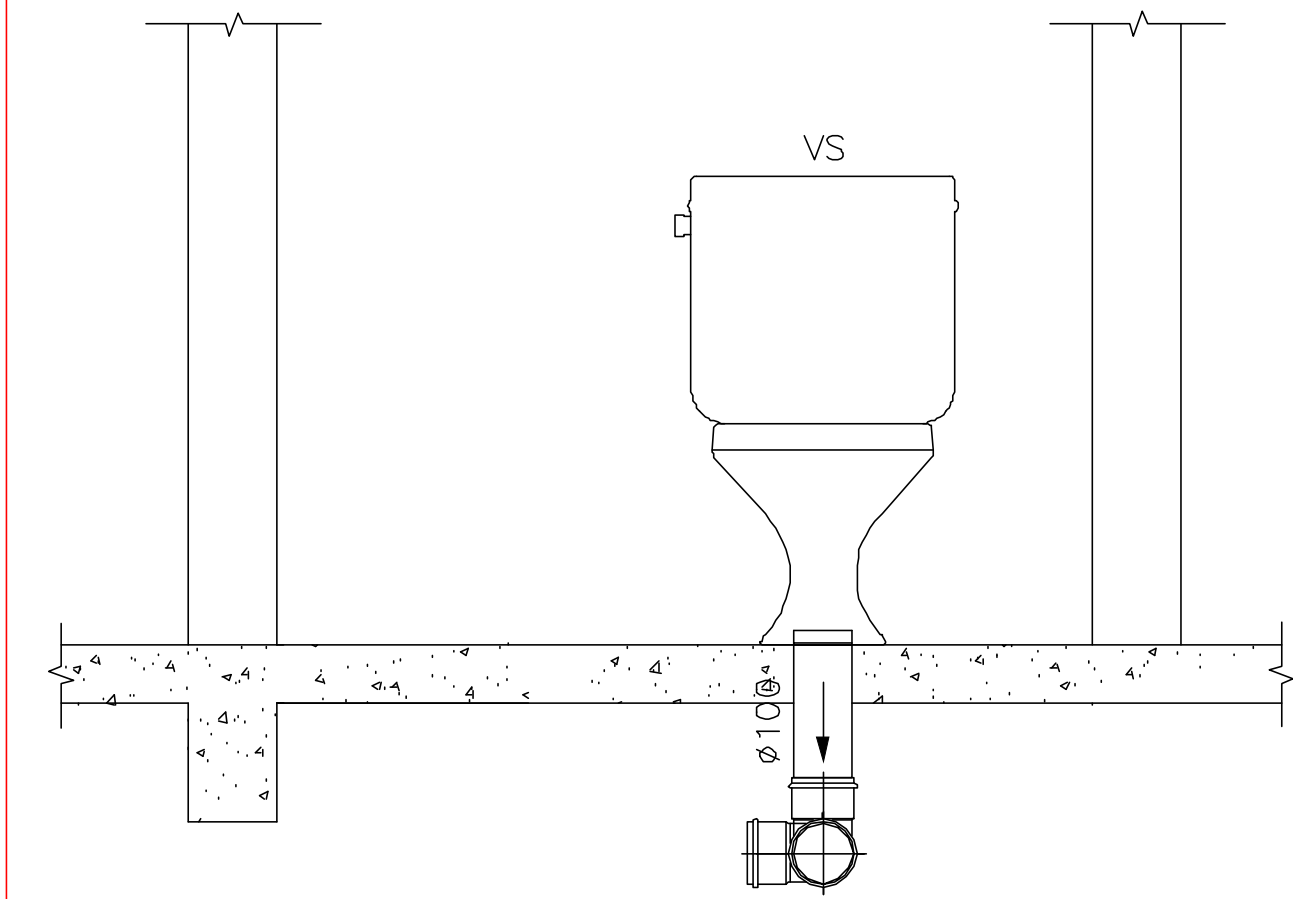

DETALHE DAS CAIXAS DE PASSAGEM SEM ESCALA

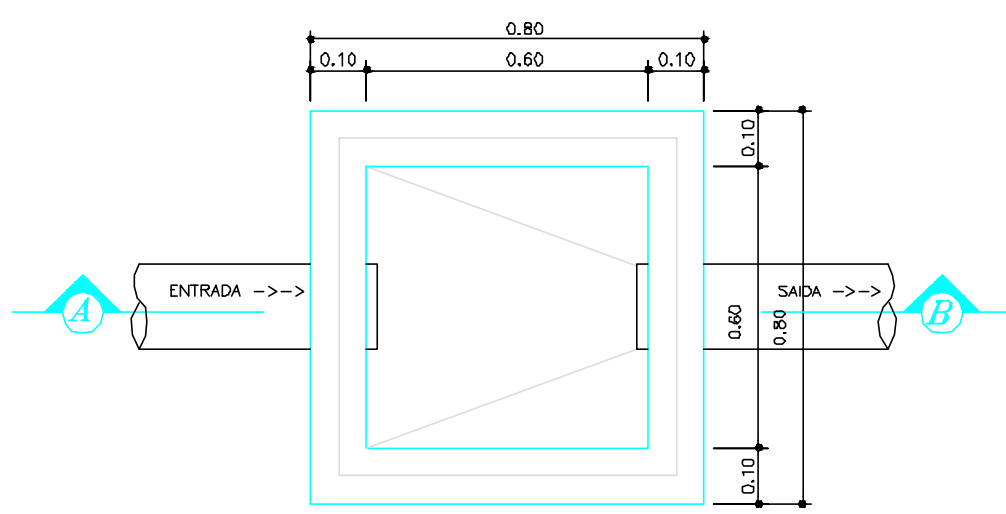

PLANTA BAIXA

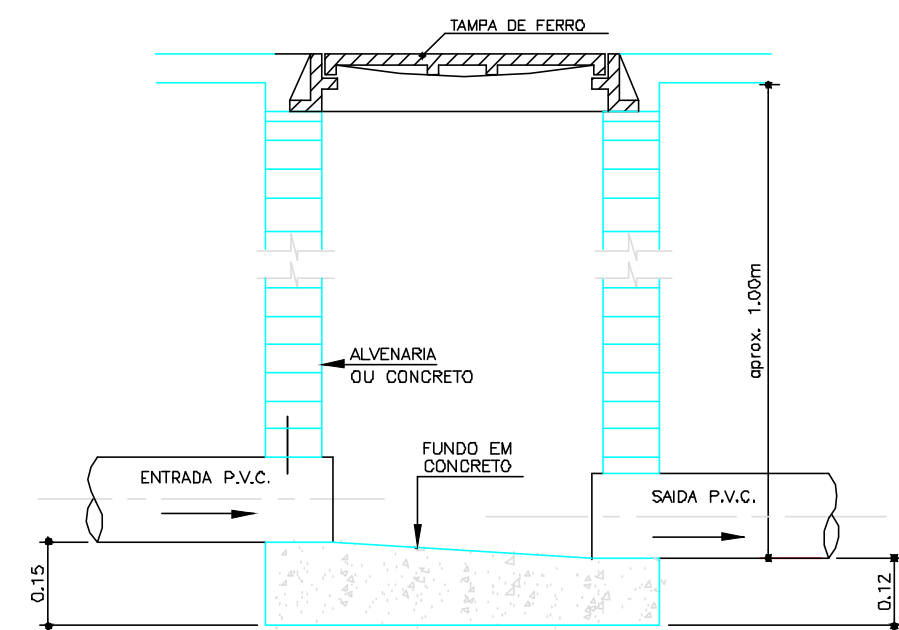

CORTE - A B'

PVC Soldável branco



- Caixa Sifonada 100x100x40mm (Detalhado/em Planta)



- Caixa Sifonada 150x150x50mm (Detalhado/em Planta)



- Curva 90 100mm (Detalhado/Sobe)



- Joelho 45 100mm (Detalhado/em Planta)



- Joelho 45 75mm (Detalhado/em Planta)



- Joelho 45 50mm (Detalhado/em Planta)



- Joelho 45 secundário 40mm (Detalhado/em Planta)



- Joelho 90 50mm (Detalhado/Desce)



- Joelho 90 50mm (Detalhado/Sobe)



- Joelho 90 40mm (Detalhado/Sobe)



- Junção 100x50mm (Detalhado/em Planta)



- Junção 100mm (Detalhado/em Planta)



- Junção 40mm (Detalhado/em Planta)



- Luva 100mm (Detalhado/em Planta)



- Luva 50mm (Detalhado/em Planta)



- Ralo seco quadrado 100x40mm (Detalhado/em Planta)



- Tê 100x50mm (Detalhado/Sobe)



- Tê 50mm (Detalhado/em Planta)



- Tê 50mm (Detalhado/Sobe)



- Redução de 100x50mm

ESGOTO

AGUA PLUVIAL

CÂMARA MUNICIPAL DE MILAGRES

PROPRIETÁRIO
CÂMARA MUNICIPAL DE MILAGRES

ASSINATURA DO PROPRIETÁRIO

RUA MILAGRES - BA. N° 51 - AVENIDA LOMANTO JÚNIOR, N° 288

RESPONSÁVEL TÉCNICO
NOEMILE DOS REIS BRITO (CREA 59124)

OBSERVAÇÕES:
1. MEDIDAS EM METRO.
2. TODAS AS MEDIDAS E QUANTIDADES DEVERÃO SER CONFERIDAS NA OBRA ANTES DE QUALQUER PROCEDIMENTO DE FABRICAÇÃO.
3. DIREITOS AUTORAIS RESERVADOS. ESTE PROJETO NÃO PODERÁ SER REPRODUZIDO OU MODIFICADO (TOTAL OU EM PARTES) SEM A EXPRESSA AUTORIZAÇÃO DOS AUTORES.



Resp. Técnico
NOEMILE DOS REIS BRITO
CREA 59124
ENGENHEIRA CIVIL

TÍTULO DA PRANCHA
ESGOTO

ESCALA
1/50
FORMATO
A1
DATA
DEZEMBRO/ 2023

N° DA PRANCHA
01

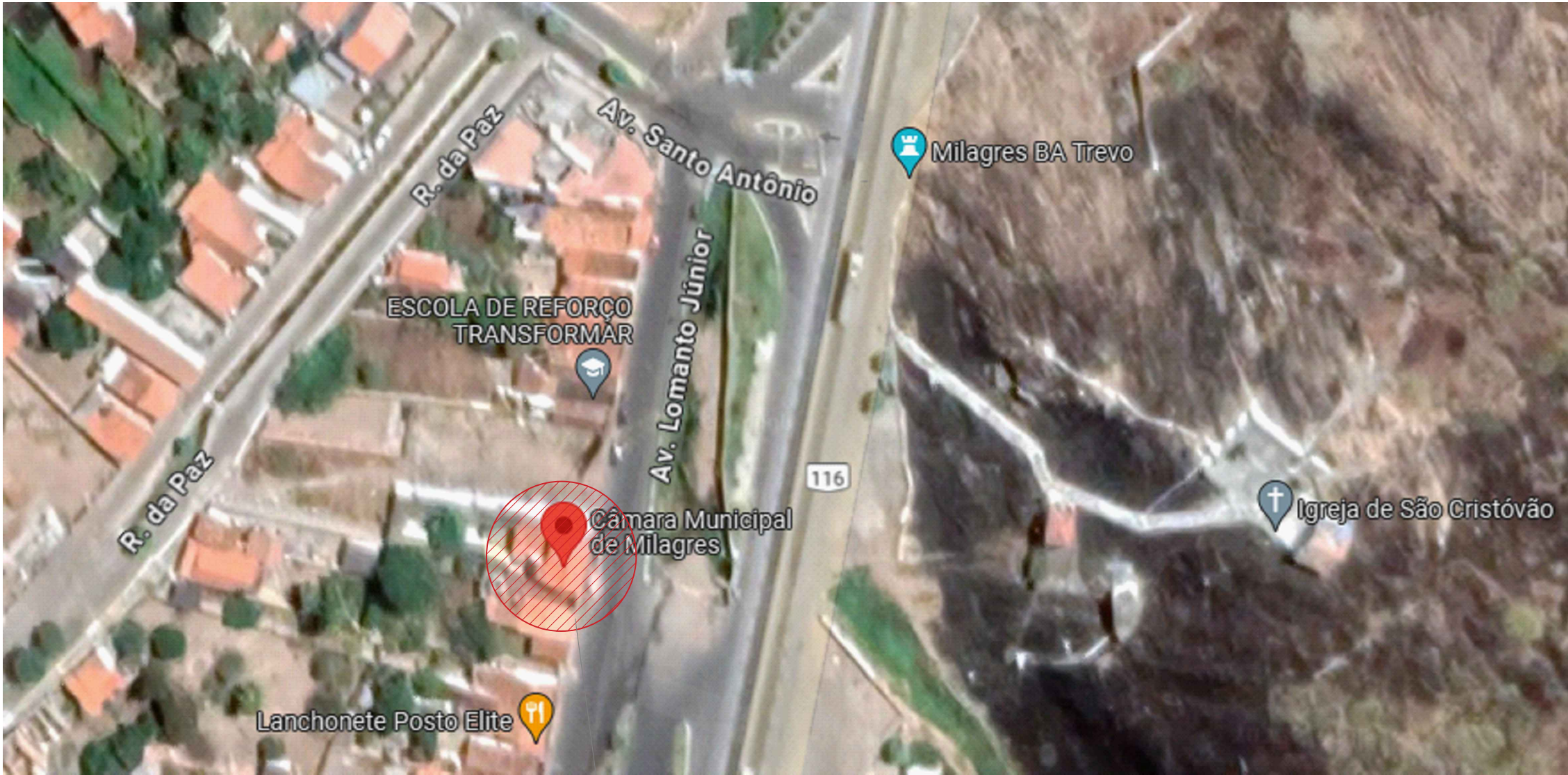

PLANTA DE LOCALIZAÇÃO

ESCALA 1/1000

TERRENO A SER REFORMADO
AVENIDA LOMANTO JÚNIOR, 268
ÁREA 378,08 m²

CÂMARA MUNICIPAL DE MILAGRES

PROPRIETÁRIO
CÂMARA MUNICIPAL DE MILAGRES

ASSINATURA DO PROPRIETÁRIO

RUA AVENIDA LOMANTO JÚNIOR, Nº. 268 - MILAGRES-BA

RESPONSÁVEL PELO PROJETO
NOEMILE DOS REIS BRITO (CREA 59124)

OBSERVAÇÕES:
1. MEDIDAS EM METRO.
2. TODAS AS MEDIDAS E QUANTIDADES DEVERÃO SER CONFERIDAS NA OBRA ANTES DE QUALQUER PROCEDIMENTO DE FABRICAÇÃO.
3. DIREITOS AUTORAIS RESERVADOS: ESTE PROJETO NÃO PODERÁ SER REPRODUZIDO OU MODIFICADO (TOTAL OU EM PARTES) SEM A EXPRESSA AUTORIZAÇÃO DOS AUTORES.



Resp. Técnico
NOEMILE DOS REIS BRITO
CREA/BA: 59124
ENGENHEIRA CIVIL

TÍTULO DA PRANCHA
PLANTA DE LOCALIZAÇÃO

ESCALA
1/50

FORMATO
A3

DATA
DEZEMBRO/ 2023

Nº DA PRANCHA

01

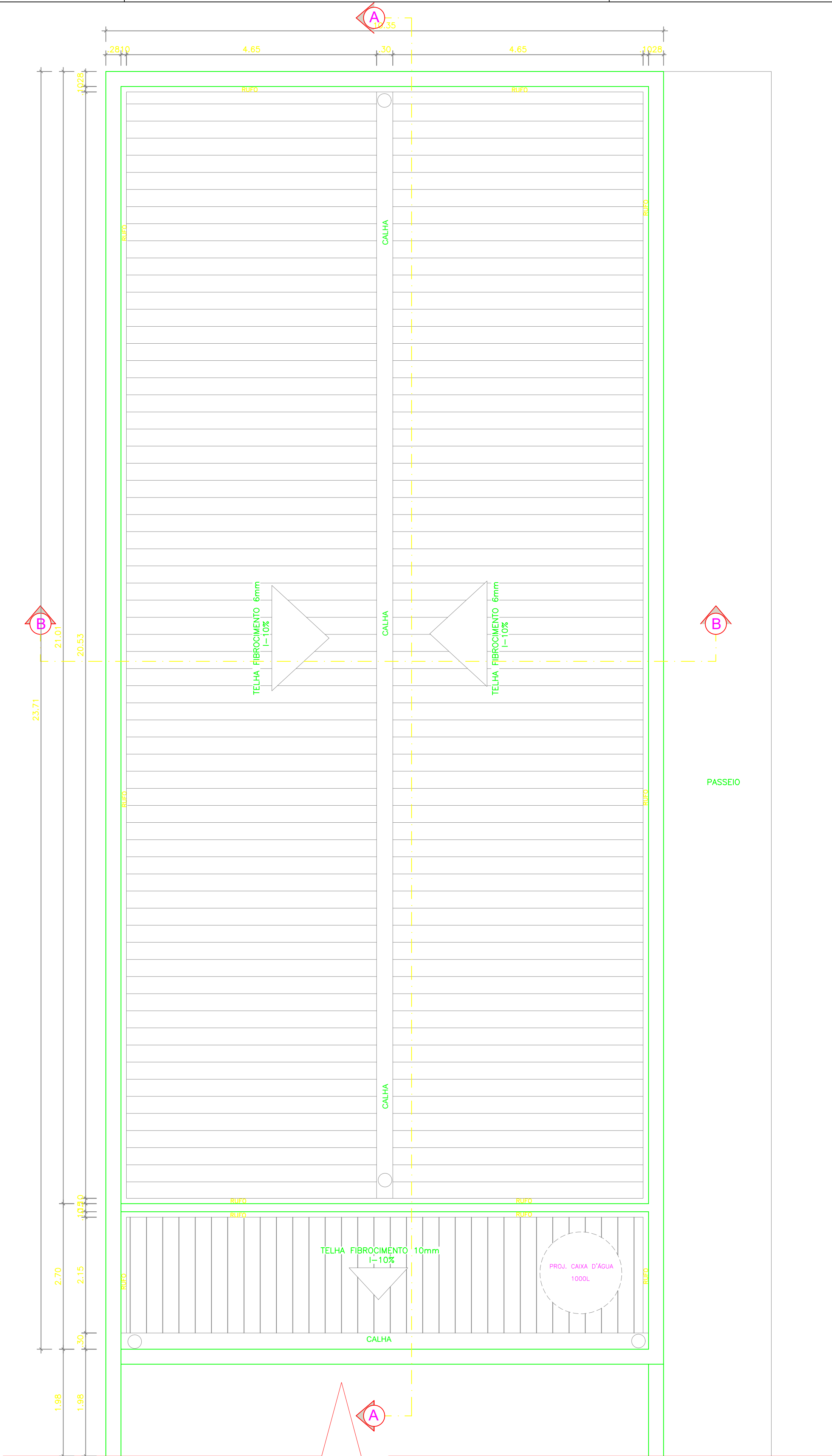

PLANTA DE COBERTURA E SITUAÇÃO - PLENÁRIO

ESCALA 1/50

QUADRO DE ÁREAS	
ÁREA DO TERRENO	378,08 m²
ÁREA DO PLENÁRIO A SER CONSTRUÍDA	229,33 m²
ÁREA OCUPADA DO PLENÁRIO	229,33 m²
CO = COEF. OCUPAÇÃO	0.60
CAM = COEF. APROVEITAMENTO	0.60
NÚMERO DE PAVIMENTOS	01 UNID.
GABARITO DE ALTURA	4,80m

CÂMARA MUNICIPAL DE MILAGRES

PROPRIETÁRIO

CÂMARA MUNICIPAL DE MILAGRES

ASSINATURA DO PROPRIETÁRIO

AVENIDA LOMANTO JÚNIOR, Nº. 268 - MILAGRES - BA

RESPONSÁVEL PELO PROJETO

NORMILÉ DOS REIS BRITO (CREA 59124)

OBSERVAÇÕES

1. MEDIDAS EM METRO.
2. TODAS AS MEDIDAS E QUANTIDADES DEVERÃO SER CONFERIDAS NA OBRA ANTES DE QUALQUER PROCEDIMENTO DE FABRICAÇÃO.
3. DIREITOS AUTORAIS RESERVADOS: ESTE PROJETO NÃO PODERÁ SER REPRODUZIDO OU MODIFICADO (TOTAL OU EM PARTES) SEM A EXPRESSA AUTORIZAÇÃO DOS AUTORES.

Reis, Tácio dos
NOEMI E DOS REIS BRITO
CREADA SP/BA
ENGENHEIRA CIVIL

TÍTULO DA PRANCHA

PLANTA DE SITUAÇÃO E COBERTURA - PLENÁRIO

ESCALA

1/50

FORMATO

A1

DATA

DEZEMBRO/ 2023

Nº DA PRANCHA

02

PADRÃO A1 - 84,10 x 59,40 cm

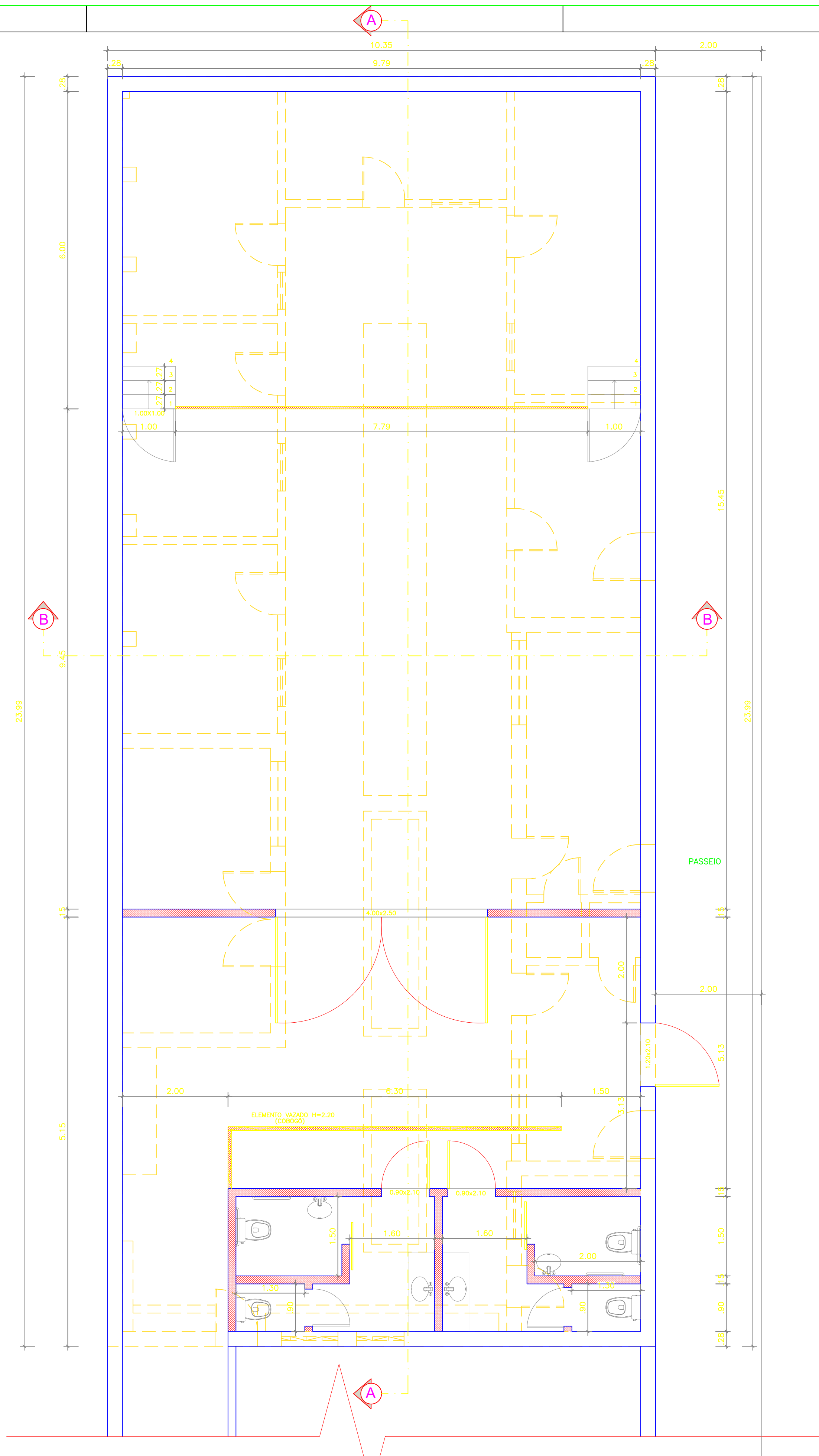

PLANTA DE REFORMA - PLENÁRIO

ESCALA: 1/50

LEGENDA

- À DEMOLIR
- À CONSTRUIR
- À MANTER

CÂMARA MUNICIPAL DE MILAGRES

PROPRIETÁRIO
CÂMARA MUNICIPAL DE MILAGRES

ASSINATURA DO PROPRIETÁRIO

AVENIDA LOMANTO JÚNIOR, Nº. 268 - MILAGRES - BA

RESPONSÁVEL PELO PROJETO
NORMILÉ DOS REIS BRITO (CREA 59124)

OBSERVAÇÕES:
1. MEDIDAS EM METRO.
2. TODAS AS MEDIDAS E QUANTIDADES DEVERÃO SER CONFERIDAS NA OBRA ANTES DE QUALQUER PROCEDIMENTO DE FABRICAÇÃO.
3. DIREITOS AUTORAIS RESERVADOS: ESTE PROJETO NÃO PODERÁ SER REPRODUZIDO OU MODIFICADO (TOTAL OU EM PARTES) SEM A EXPRESSA AUTORIZAÇÃO DOS AUTORES.



Eng. Técnico
NOEMI DOS REIS BRITO
CREADA 59124
ENGENHEIRA CIVIL

TÍTULO DA PRANCHA
PLANTA BAIXA DE REFORMA - PLENÁRIO

ESCALA
1/50
FORMATO
A1
DATA
DEZEMBRO/ 2023

Nº DA PRANCHA
03

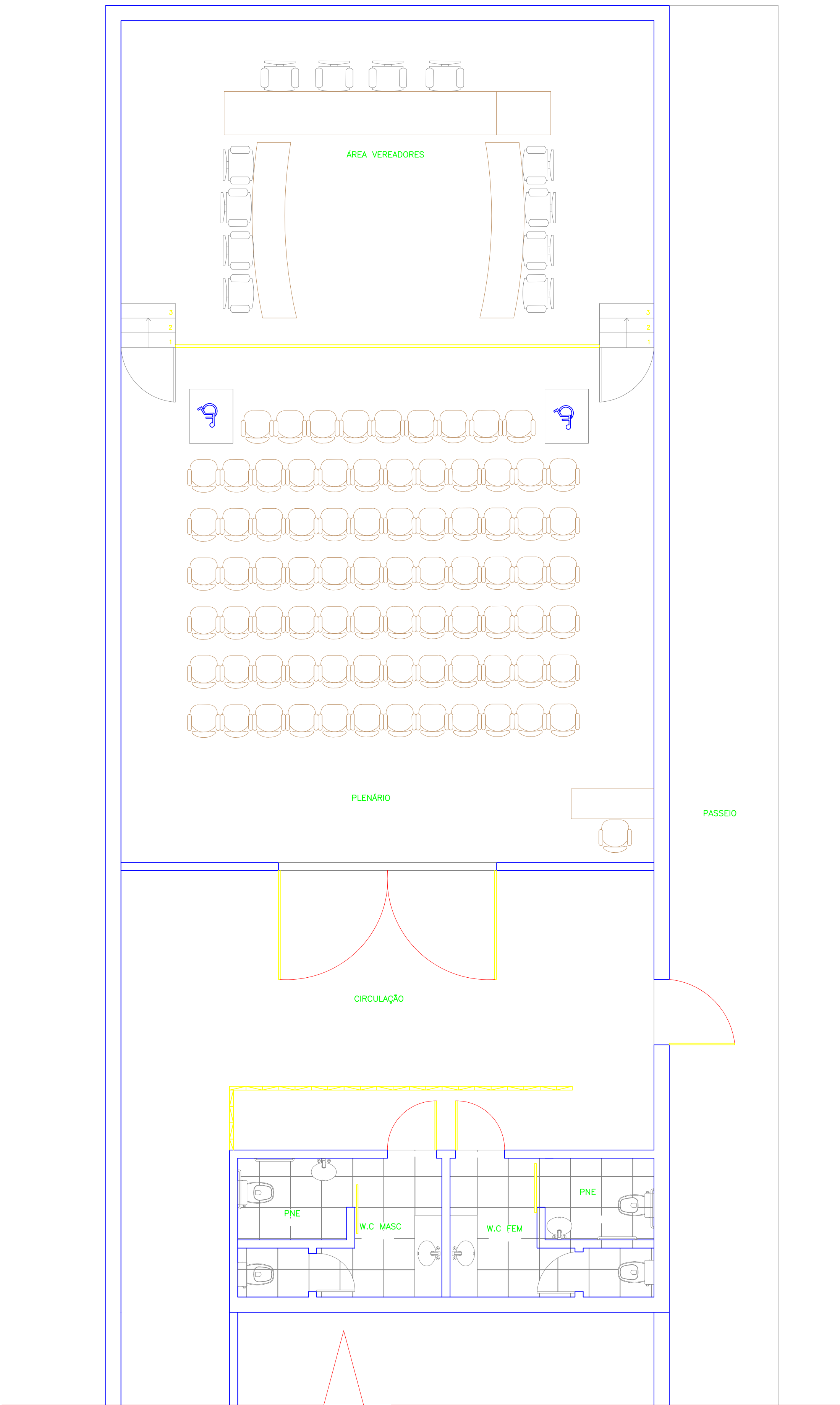

PLANTA DE LAYOUT - PLENÁRIO

ESCALA: 1/50

CÂMARA MUNICIPAL DE MILAGRES

PROPRIETÁRIO
CÂMARA MUNICIPAL DE MILAGRES

ASSINATURA DO PROPRIETÁRIO

AVENIDA LOMANTO JÚNIOR, Nº. 268 - MILAGRES - BA

RESPONSÁVEL PELO PROJETO



TÍTULO DA PRANCHA
PLANTA DE LAYOUT - PLENÁRIO

ESCALA
1/50
FORMATO
A1
DATA
DEZEMBRO/ 2023

Nº DA PRANCHA
04 A

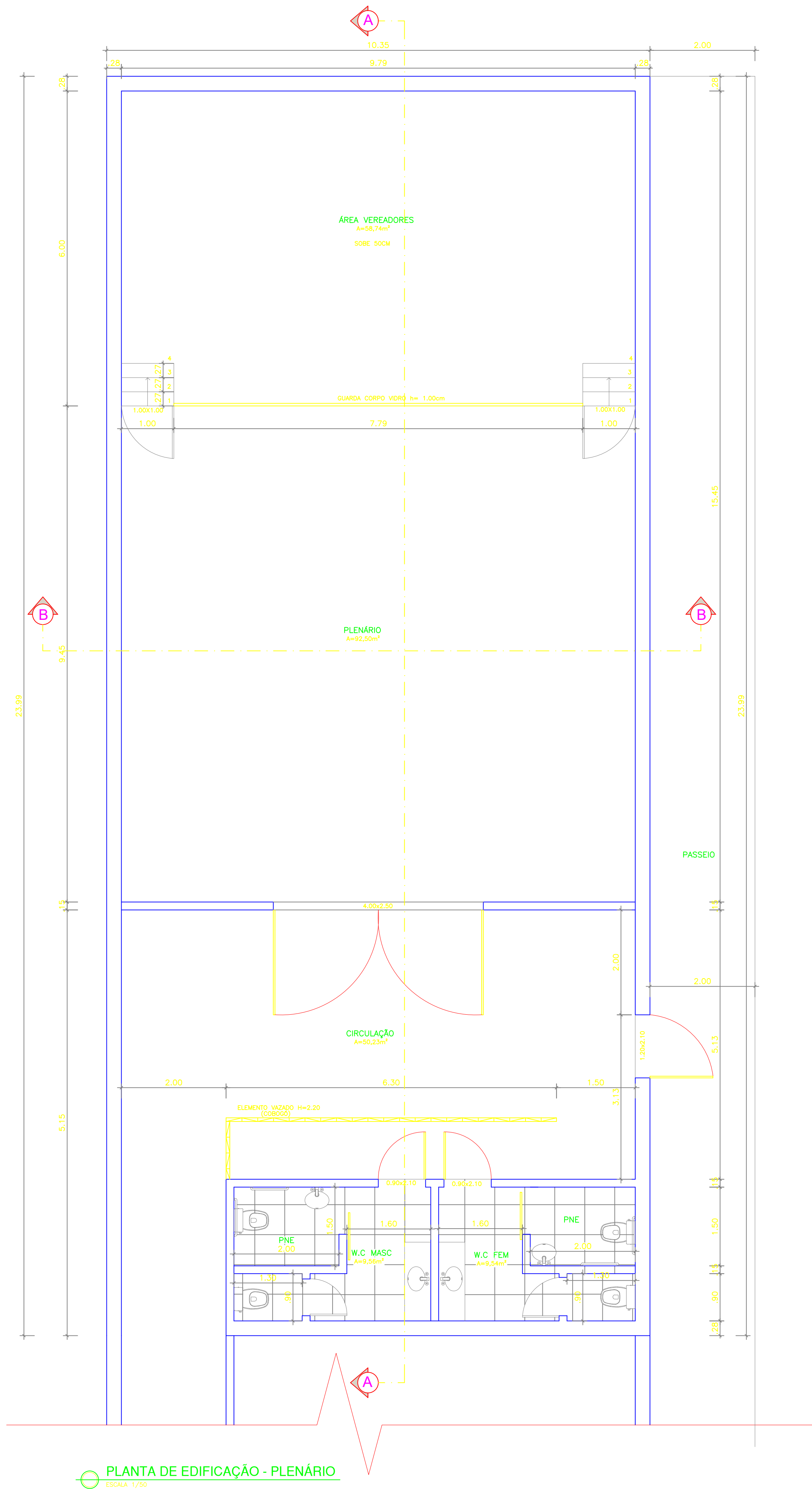

CÂMARA MUNICIPAL DE MILAGRES			
PROPRIETÁRIO	CÂMARA MUNICIPAL DE MILAGRES		
ASSINATURA DO PROPRIETÁRIO			
AVENIDA LOMANTO JÚNIOR, Nº. 268 - MILAGRES - BA			
RESPONSÁVEL PELO PROJETO	NORMEILE DOS REIS BRITO (CREA 59124)		
OBSERVAÇÕES	1. MEDIDAS EM METRO. 2. TODAS AS MEDIDAS E QUANTIDADES DEVERÃO SER CONFERIDAS NA OBRA ANTES DE QUALQUER PROCEDIMENTO DE FABRICAÇÃO. 3. DIREITOS AUTORAIS RESERVADOS: ESTE PROJETO NÃO PODERÁ SER REPRODUZIDO OU MODIFICADO (TOTAL OU EM PARTES) SEM A EXPRESSA AUTORIZAÇÃO DOS AUTORES.		
TÍTULO DA PRANCHA		PLANTA DE EDIFICAÇÃO	
ESCALA	FORMATO	Nº DA PRANCHA	
1/50	A1	04	
DATA		DEZEMBRO/ 2023	

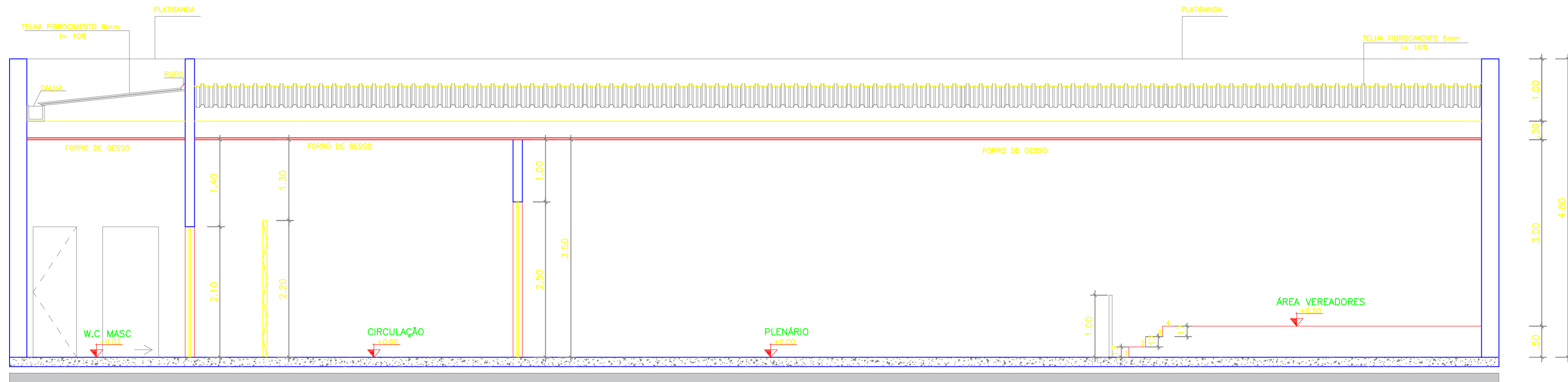

CORTE A-A - PLENÁRIO
ESCALA 1/50

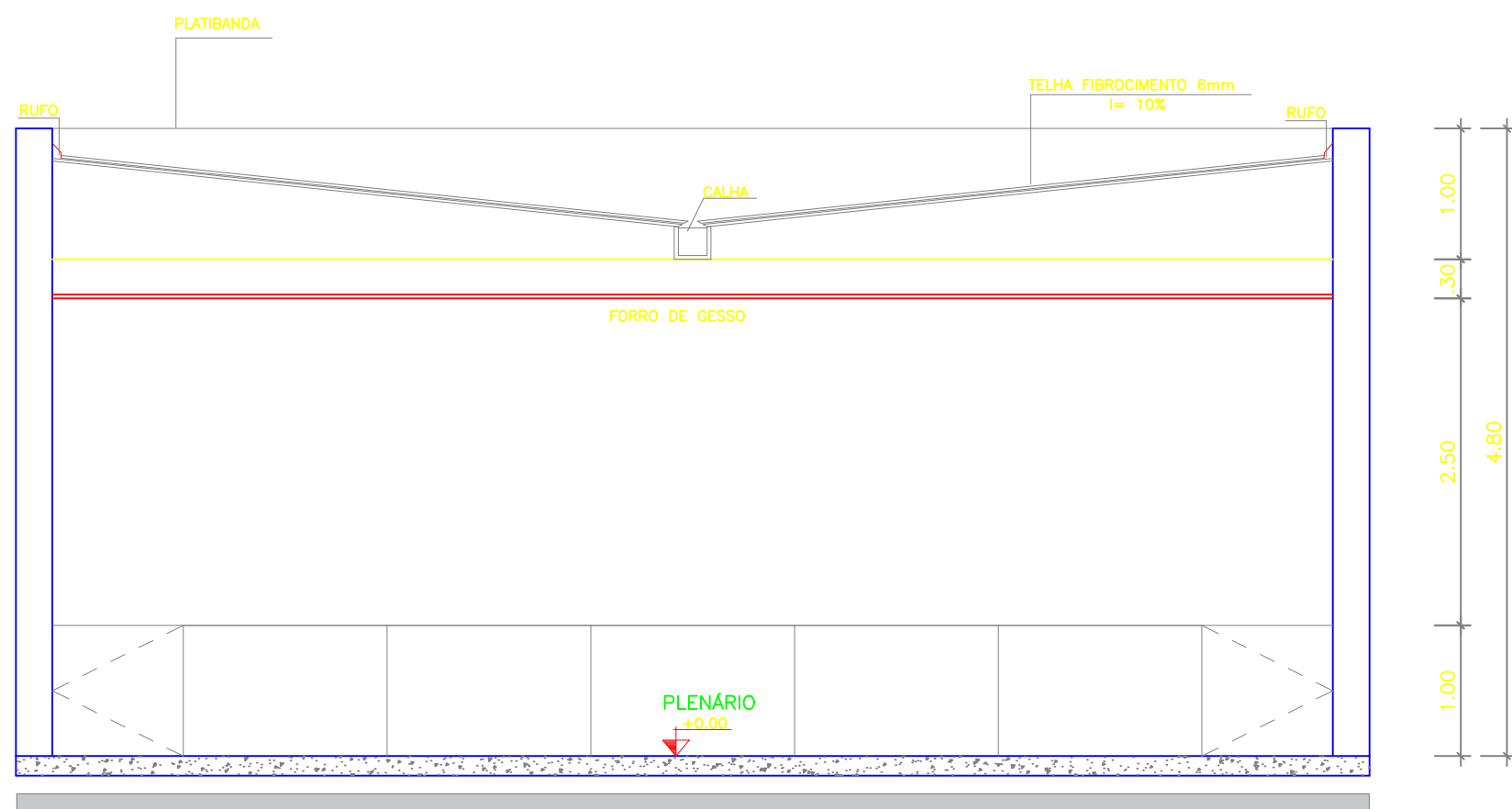

CORTE B-B - PLENÁRIO
ESCALA 1/50

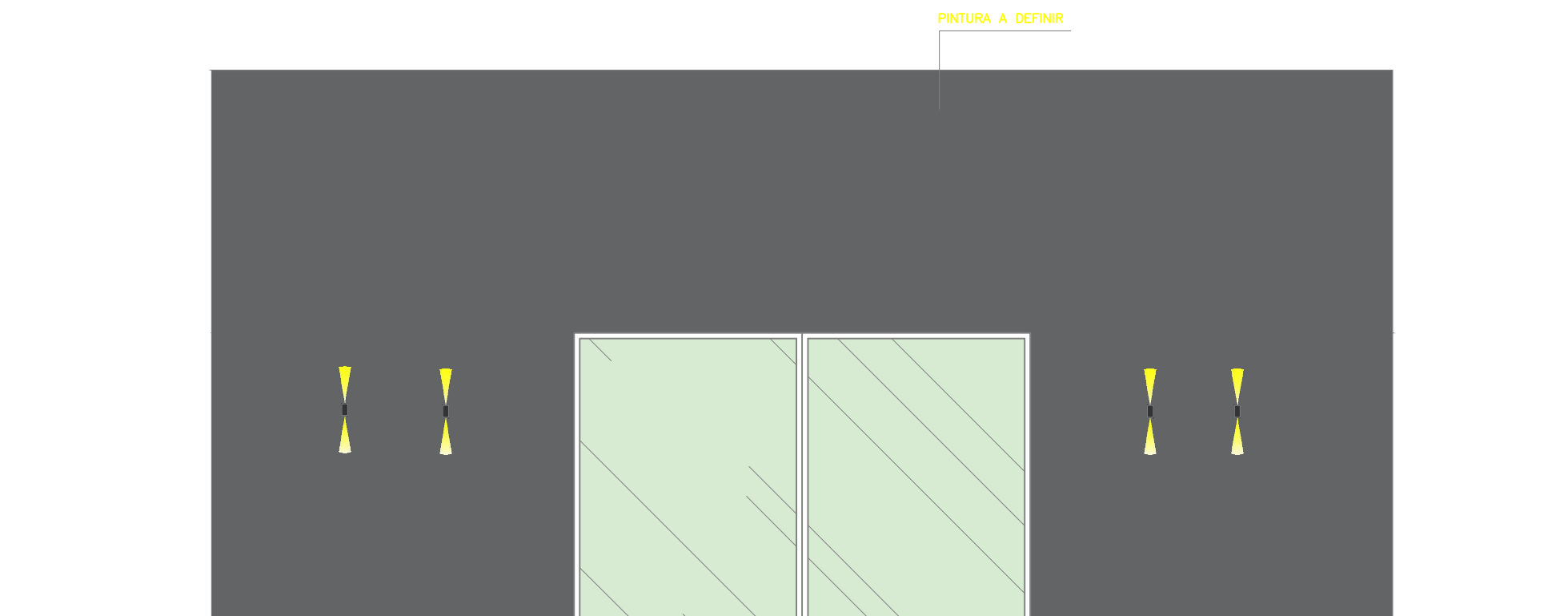

FACHADA DO PLENÁRIO
ESCALA 1/50

CÂMARA MUNICIPAL DE MILAGRES			
PROPRIETÁRIO CÂMARA MUNICIPAL DE MILAGRES			
ASSINATURA DO PROPRIETÁRIO	Renei Vécio NOEMI E DOS REIS BRITO CREADA 04/04 ENGENHEIRA CIVIL		
AVENIDA LOMANTO JÚNIOR, Nº. 268 - MILAGRES - BA	TÍTULO DA PRANCHA CORTES A-A, B-B E FACHADA - PLENÁRIO		
RESPONSÁVEL PELO PROJETO NORMILDE DOS REIS BRITO (CREA 59124)	ESCALA 1/50	FORMATO A1	Nº DA PRANCHA 05
OBSERVAÇÕES: 1. MEDIDAS EM METRO. 2. TODAS AS MEDIDAS E QUANTIDADES DEVERÃO SER CONFERIDAS NA OBRA ANTES DE QUALQUER PROCEDIMENTO DE FABRICAÇÃO. 3. DIREITOS AUTORAIS RESERVADOS. ESTE PROJETO NÃO PODERÁ SER REPRODUZIDO OU MODIFICADO (TOTAL OU EM PARTES) SEM A EXPRESSA AUTORIZAÇÃO DOS AUTORES.			

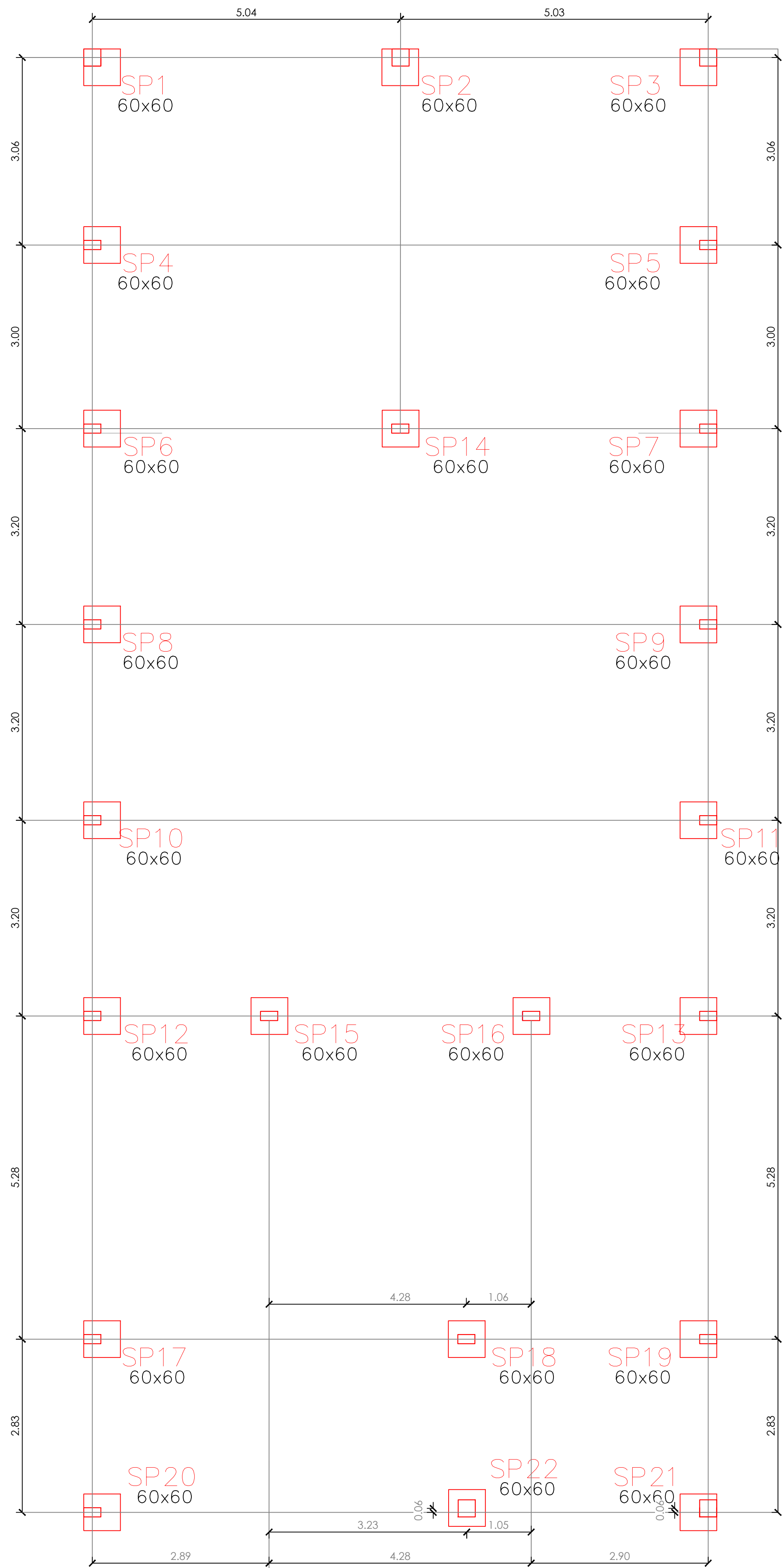

LOCAÇÃO DAS SAPATAS

SP4=SP5=SP6=SP7=SP8=SP9=SP10=SP11
SP12=SP13=SP14=SP15=SP16=SP17=SP18
SP19=SP20

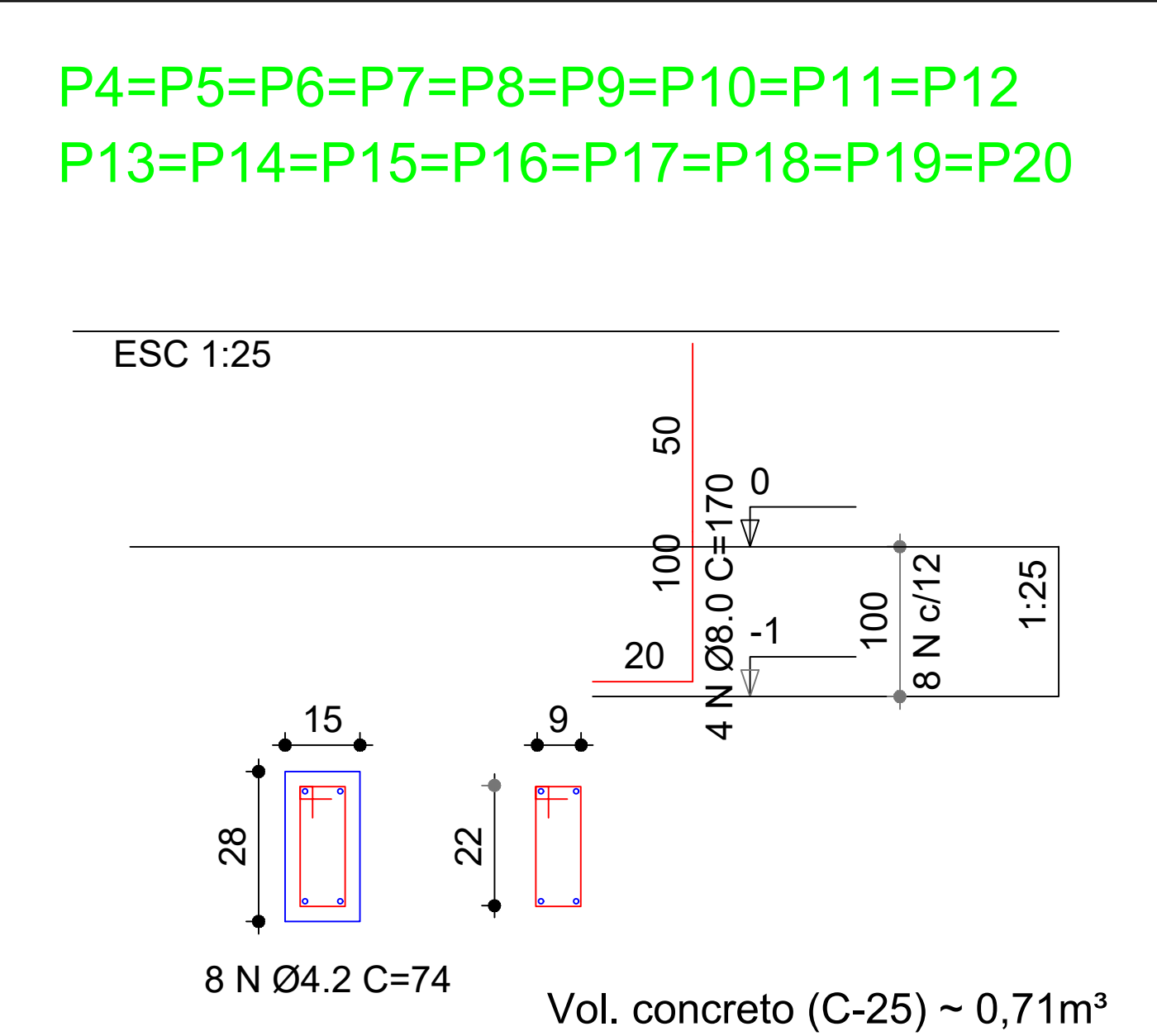
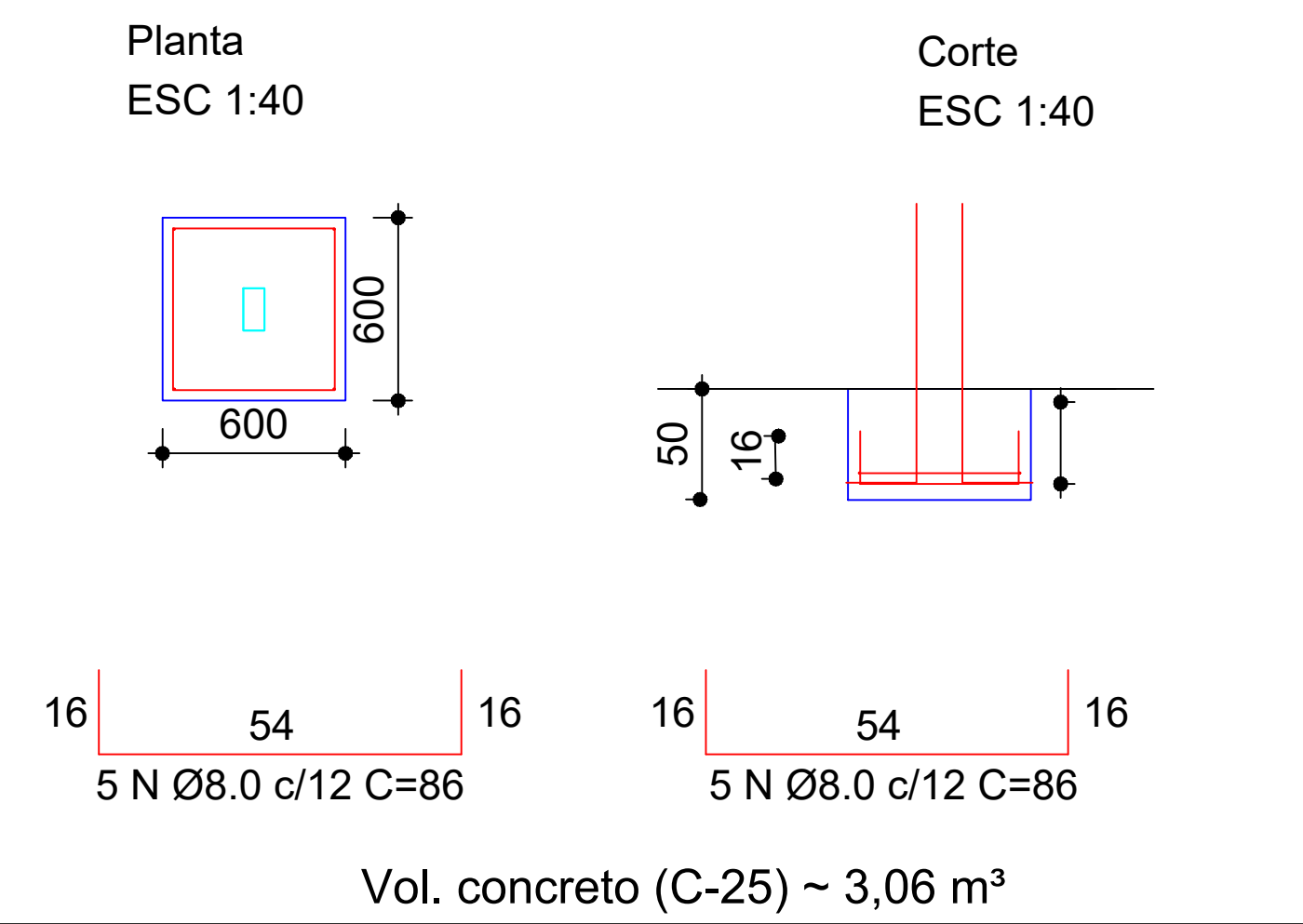

PILARES			SAPATAS		
Nome	Seção (cm)	concreto (cm)	Nome	Seção (cm)	Nível (cm)
P1	28x28	580	SP1	60x60	0
P2	28x28	580	SP2	60x60	0
P3	28x28	580	SP3	60x60	0
P4	15x28	580	SP4	60x60	0
P5	15x28	580	SP5	60x60	0
P6	15x28	580	SP6	60x60	0
P7	15x28	580	SP7	60x60	0
P8	15x28	580	SP8	60x60	0
P9	15x28	580	SP9	60x60	0
P10	15x28	580	SP10	60x60	0
P11	15x28	580	SP11	60x60	0
P12	15x28	580	SP12	60x60	0
P13	15x28	580	SP13	60x60	0
P14	15x28	580	SP14	60x60	0
P15	15x28	580	SP15	60x60	0
P16	15x28	580	SP16	60x60	0
P17	15x28	580	SP11	60x60	0
P18	15x28	580	SP12	60x60	0
P19	15x28	580	SP13	60x60	0
P20	15x28	580	SP14	60x60	0
P21	28x28	580	SP15	60x60	0
P22	28x28	580	SP16	60x60	0

SP1=SP2=SP3=SP21=SP22

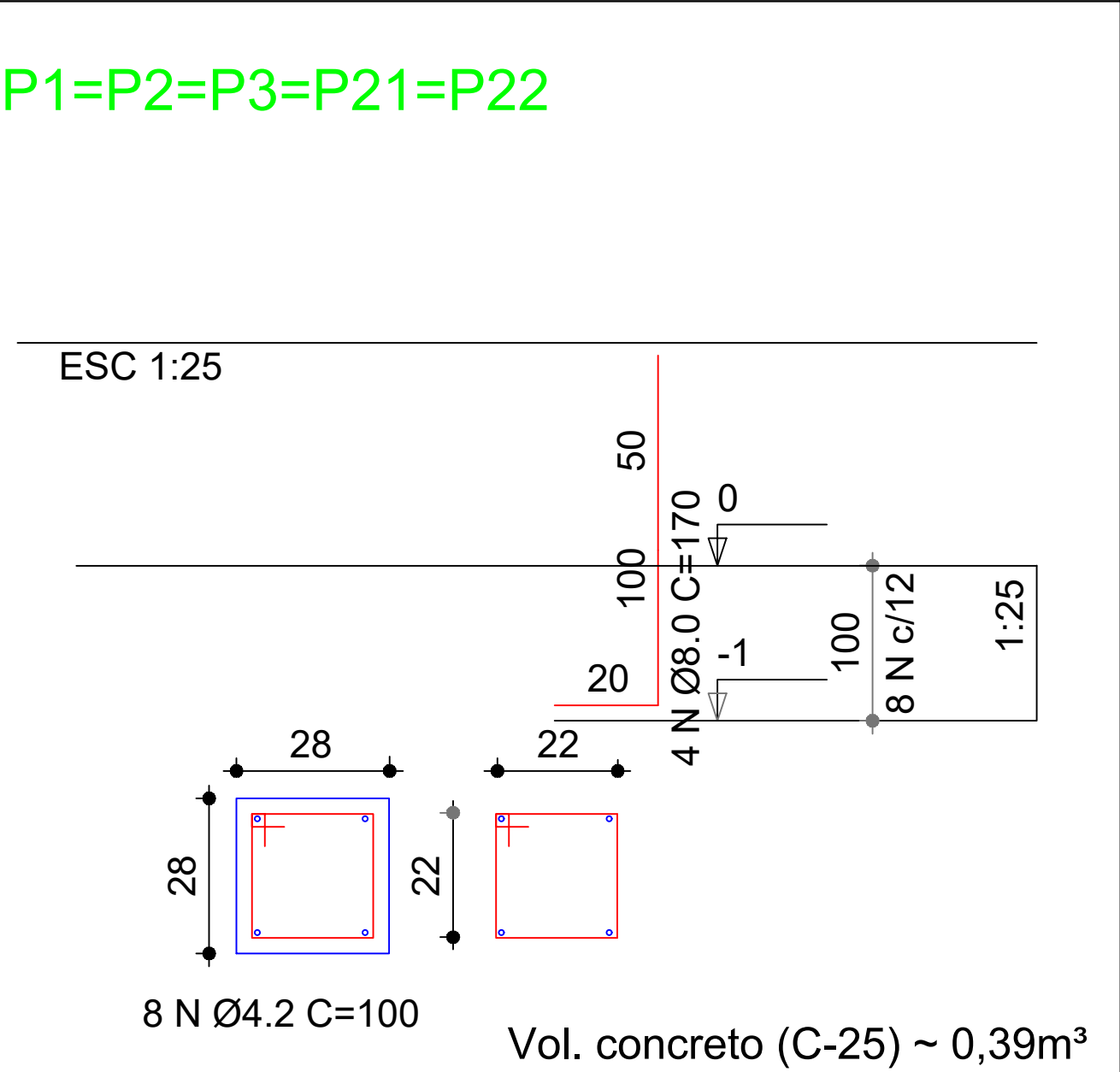
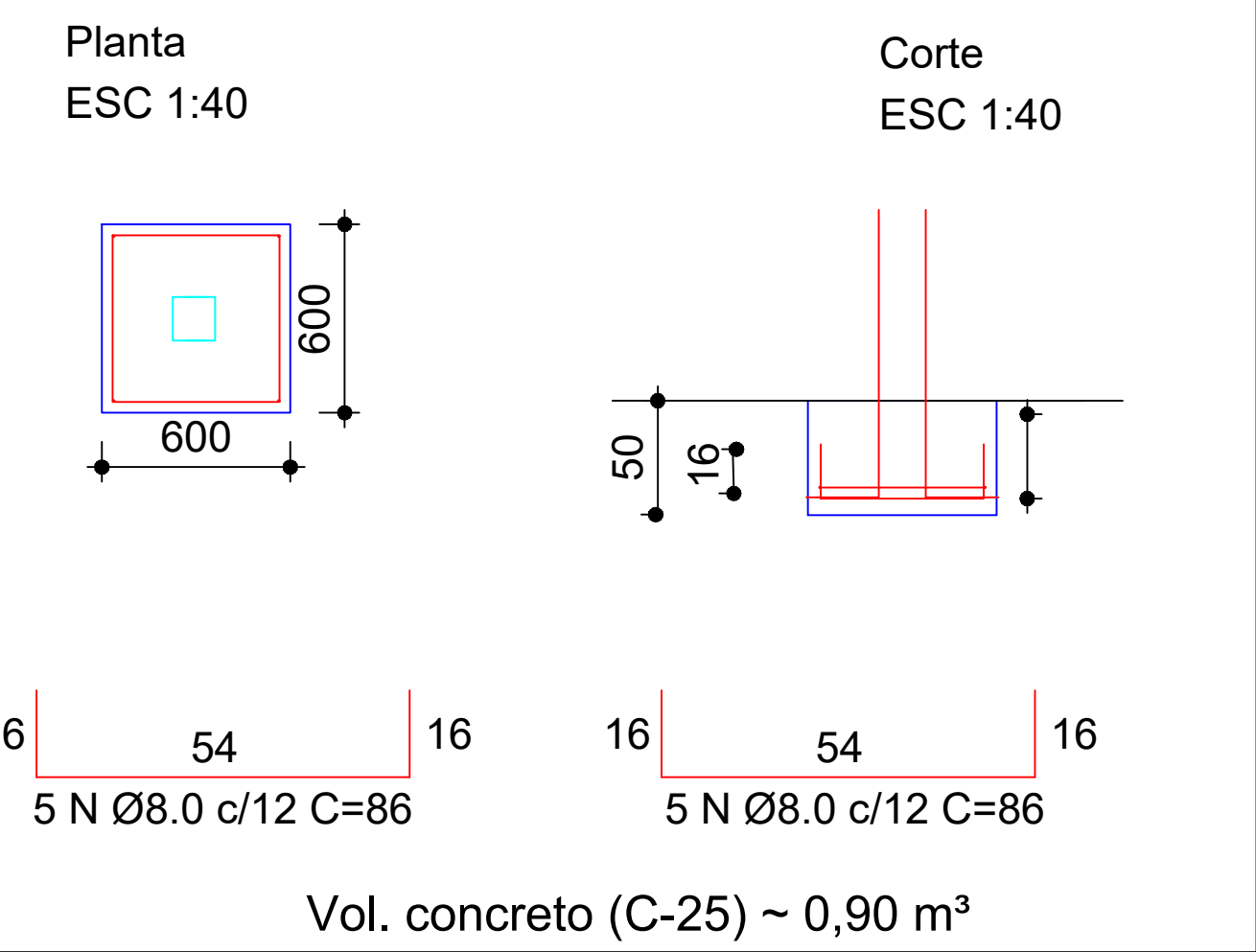

CÂMARA MUNICIPAL DE MILAGRES

PROPRIETÁRIO

CÂMARA MUNICIPAL DE MILAGRES

ASSINATURA DO PROPRIETÁRIO

RUA MILAGRES - BA. N° 511 - AVENIDA LOMANTO JÚNIOR, N° 288

RESPONSÁVEL TÉCNICO

NOEMILE DOS REIS BRITO (CREA 59124)

OBSERVAÇÕES:

1. MEDIDAS EM METRO.
2. TODAS AS MEDIDAS E QUANTIDADES DEVERÃO SER CONFERIDAS NA OBRA ANTES DE QUALQUER PROCEDIMENTO DE FABRICAÇÃO.
3. DIREITOS AUTORAIS RESERVADOS. ESTE PROJETO NÃO PODERÁ SER REPRODUZIDO OU MODIFICADO (TOTAL OU EM PARTES) SEM A EXPRESSA AUTORIZAÇÃO DOS AUTORES.

cm

CONSTRUTORA MENDONÇA LTDA.

Resp. Técnico

NOEMILE DOS REIS BRITO

CREA 59124

ENGENHEIRA CIVIL

TÍTULO DA PRANCHA

ESTRUTURAL

ESCALA

1/50

FORMATO

A1

DATA

DEZEMBRO/ 2023

N° DA PRANCHA

01

PADRÃO A1 - 84,10 x 59,40 cm

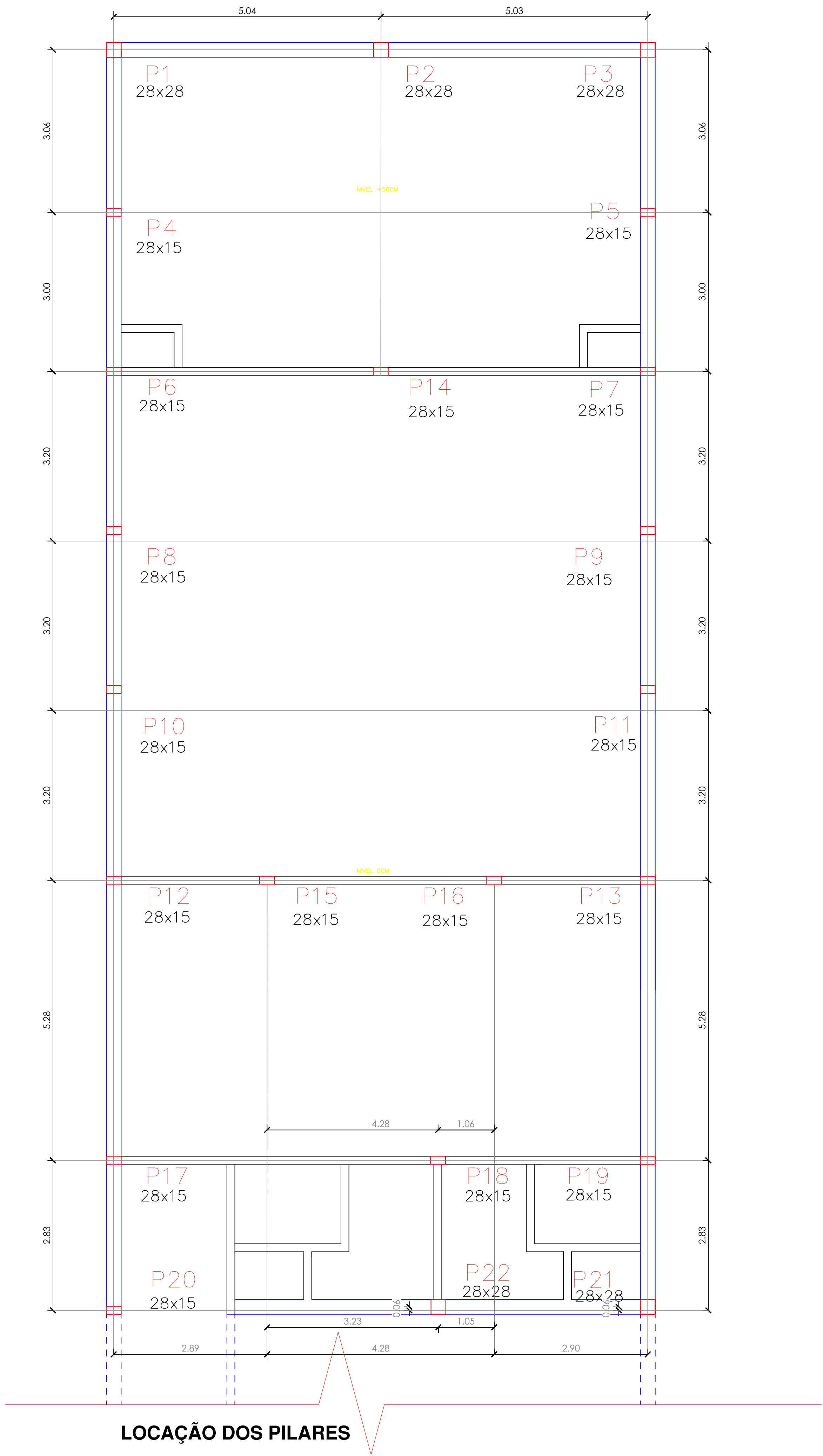

RESUMO SAPATAS

AÇO	SP	DIAM	Q	UNIT (cm)	C.TOTAL (cm)
CA50	60X60	8.0	220	86	189,20

RESUMO DO AÇO

AÇO	DIAM	C.TOTAL (m)	PESO+10% (kg)
CA50	12.5	0	0
	10.0	0	0
	8.0	189,20	20,62
CA60	4.2	0	0

RESUMO PILARES

AÇO	P/H	DIAM	Q	UNIT (cm)	C.TOTAL (cm)
CA60		4.2	544	74	402,56
CA50			160	100	160
		8.0	16x4	4,80	307,2
			5x4	4,80	96
1x4		0,50	2		
	10.0	00	0	0	

RESUMO DO AÇO

AÇO	DIAM	C.TOTAL (m)	PESO+10% (kg)
CA50	12.5	0	0
	10.0	0	0
	8.0	405,2	160,0
CA60	4.2	562,56	61,31

RESUMO ARRANQUE PILARES

AÇO	AR -P	DIAM	Q	UNIT (cm)	C.TOTAL (cm)
CA60		4.2	17x4	74	50,32
CA50			5x4	100	20,00
		8.0	88	1,70	149,6

RESUMO DO AÇO

AÇO	DIAM	C.TOTAL (m)	PESO+10% (kg)
CA50	12.5	0	0
	10.0	0	0
	8.0	59,0	23,30
CA60	4.2	70,32	7,66

CÂMARA MUNICIPAL DE MILAGRES

PROPRIETÁRIO

CÂMARA MUNICIPAL DE MILAGRES

ASSINATURA DO PROPRIETÁRIO

RUA MILAGRES - BA. N° 511 - AVENIDA LOMANTO JÚNIOR, N° 288

RESPONSÁVEL TÉCNICO

NOEMILE DOS REIS BRITO (CREA 59124)

OBSERVAÇÕES:
1. MEDIDAS EM METRO.
2. TODAS AS MEDIDAS E QUANTIDADES DEVERÃO SER CONFERIDAS NA OBRA ANTES DE QUALQUER PROCEDIMENTO DE FABRICAÇÃO.
3. DIREITOS AUTORAIS RESERVADOS. ESTE PROJETO NÃO PODERÁ SER REPRODUZIDO OU MODIFICADO (TOTAL OU EM PARTES) SEM A EXPRESSA AUTORIZAÇÃO DOS AUTORES.



Resp. Técnico:
NOEMILE DOS REIS BRITO
CREA 59124
ENGENHEIRA CIVIL

TÍTULO DA PRANCHA

ESTRUTURAL

ESCALA

1/50

FORMATO

A1

N° DA PRANCHA

02

DATA
DEZEMBRO/ 2023

P4=P5=P6=P7=P8=P9=P10=P11=P12
P13=P15=P16=P17=P18=P19=P20

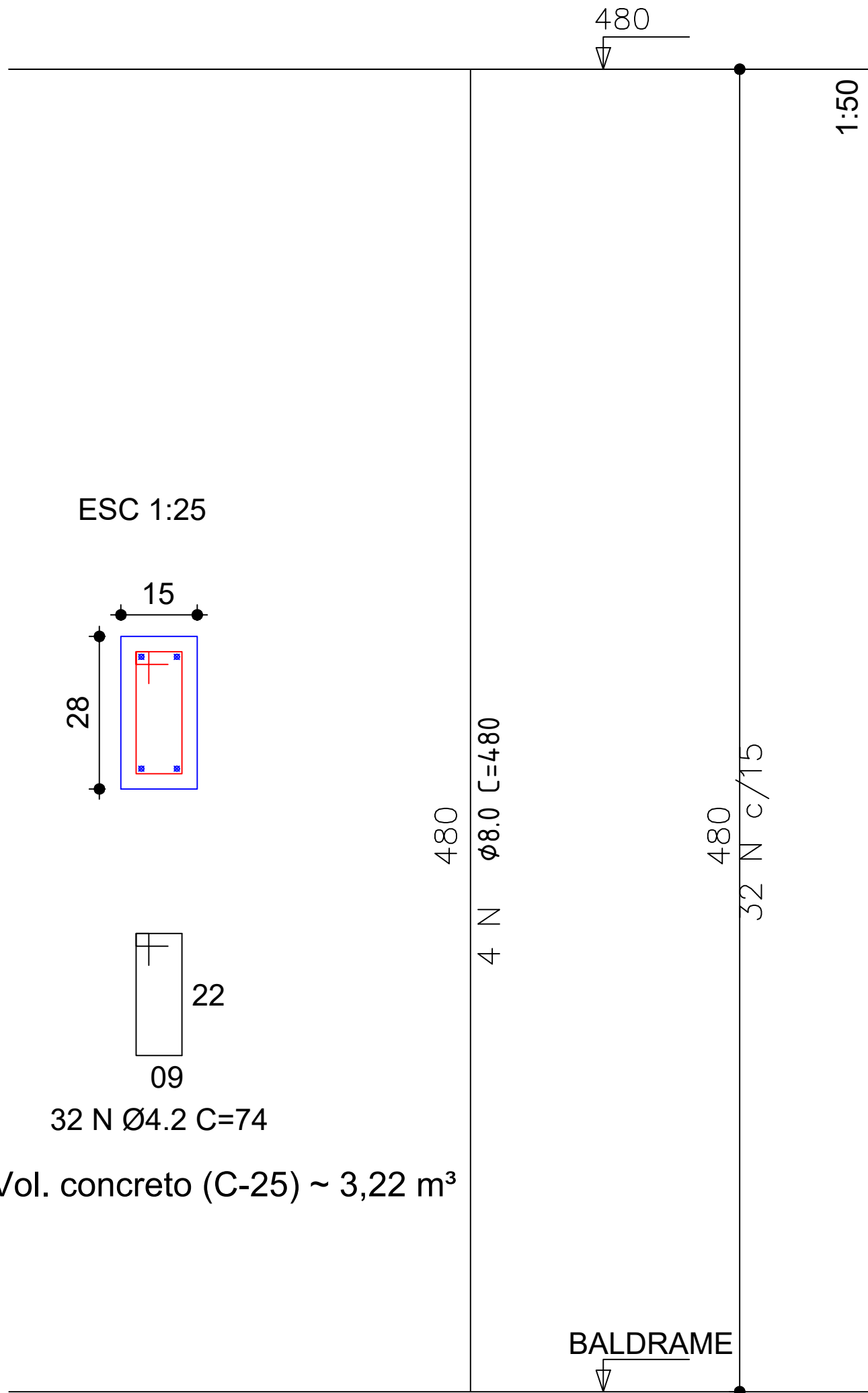

P1=P2=P3=P21=P22

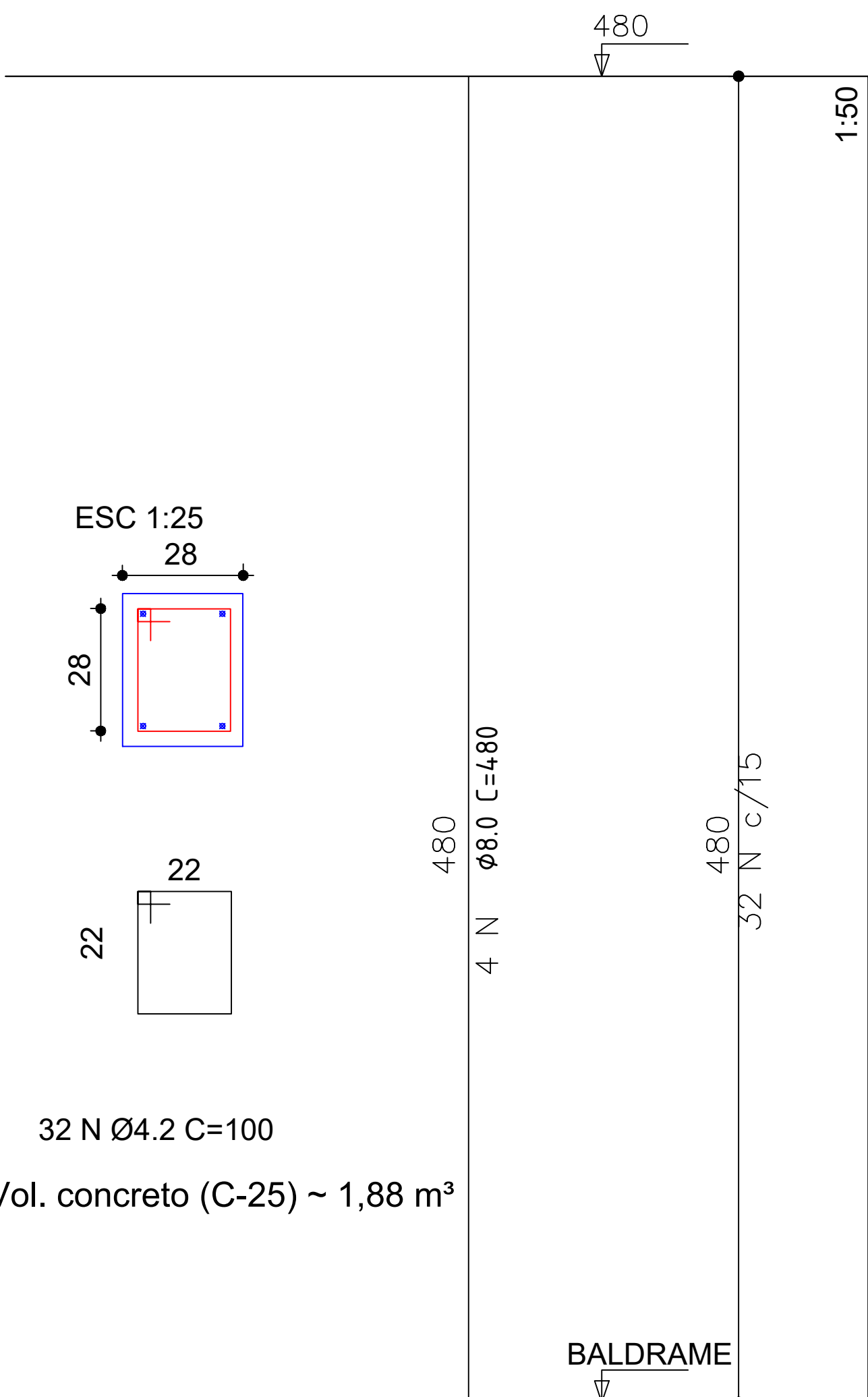

P14

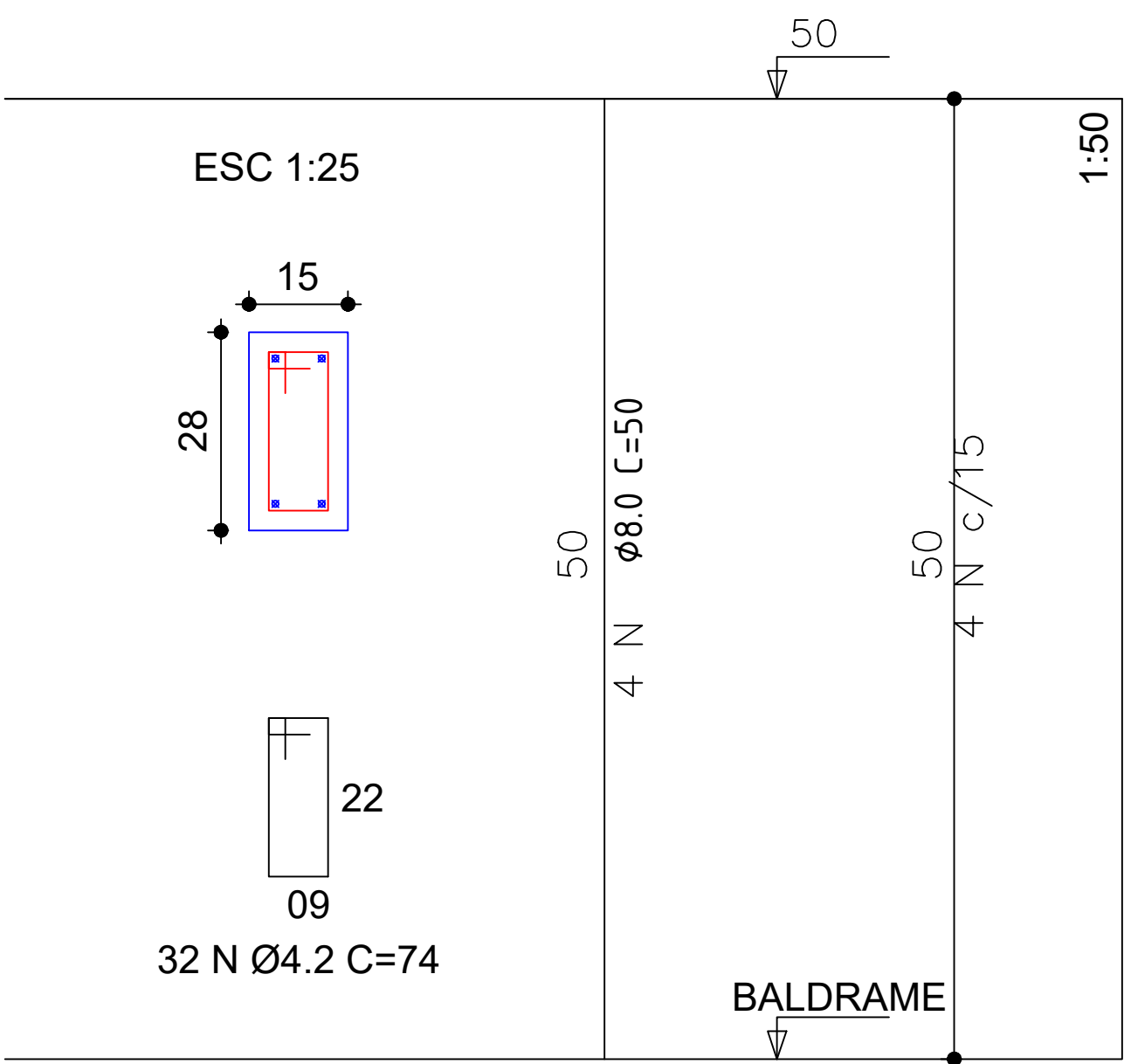

Vol. concreto (C-25) ~ 0,21 m³

CÂMARA MUNICIPAL DE MILAGRES

PROPRIETÁRIO
CÂMARA MUNICIPAL DE MILAGRES

ASSINATURA DO PROPRIETÁRIO

RUA MILAGRES - BA. N° 511 - AVENIDA LOMANTO JÚNIOR, N° 288

RESPONSÁVEL TÉCNICO
NOEMILE DOS REIS BRITO (CREA 59124)

OBSERVAÇÕES:
1. MEDIDAS EM METRO.
2. TODAS AS MEDIDAS E QUANTIDADES DEVERÃO SER CONFERIDAS NA OBRA ANTES DE QUALQUER PROCEDIMENTO DE FABRICAÇÃO.
3. DIREITOS AUTORAIS RESERVADOS. ESTE PROJETO NÃO PODE SER REPRODUZIDO OU MODIFICADO (TOTAL OU EM PARTES) SEM A EXPRESSA AUTORIZAÇÃO DOS AUTORES.



Resp. Técnico
NOEMILE DOS REIS BRITO
CREA 59124
ENGENHEIRA CIVIL

TÍTULO DA PRANCHA
ESTRUTURAL

ESCALA
1/50
FORMATO
A1
DATA
DEZEMBRO/2023

N° DA PRANCHA
03

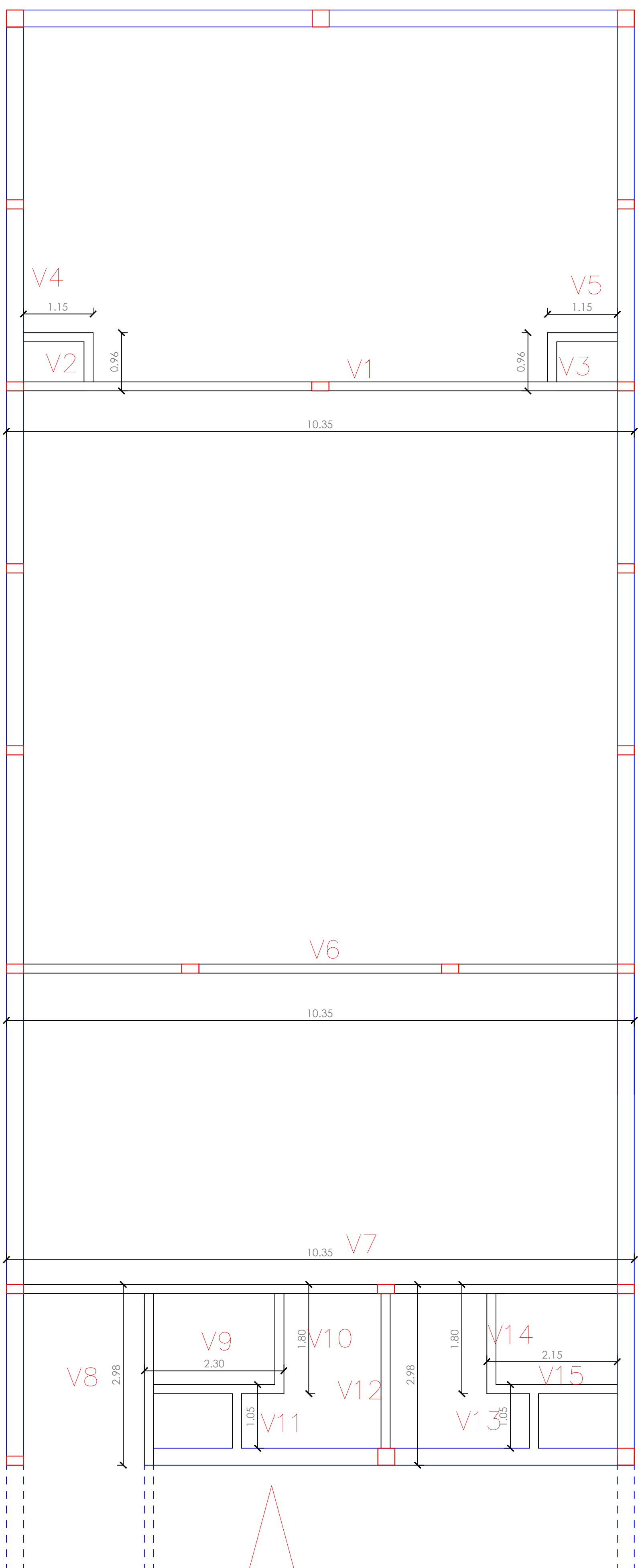

1:50

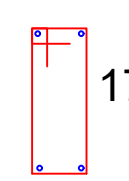
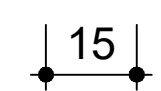

N Ø4.2 C=60

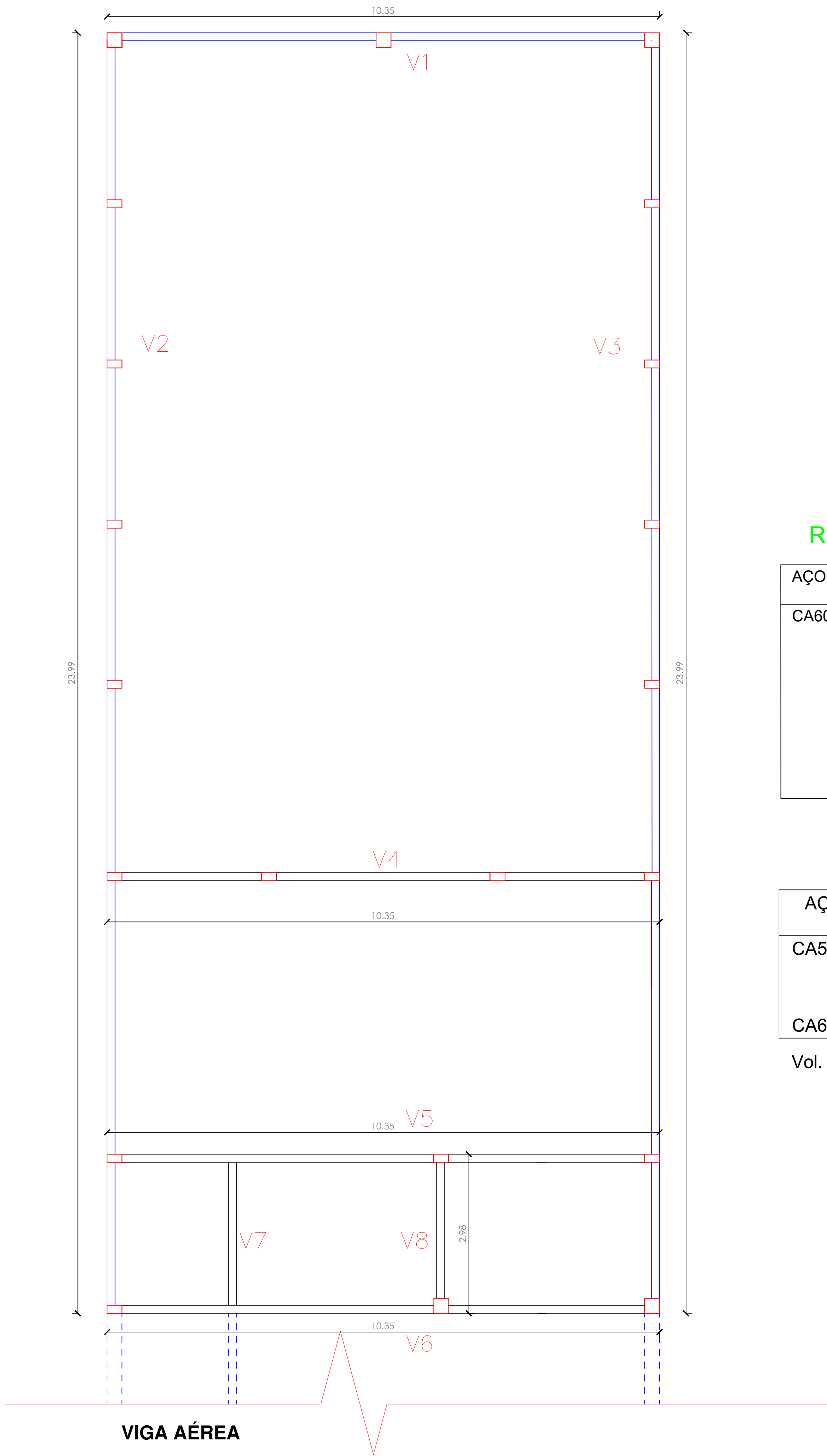

DETALHE AÉREA

1:50

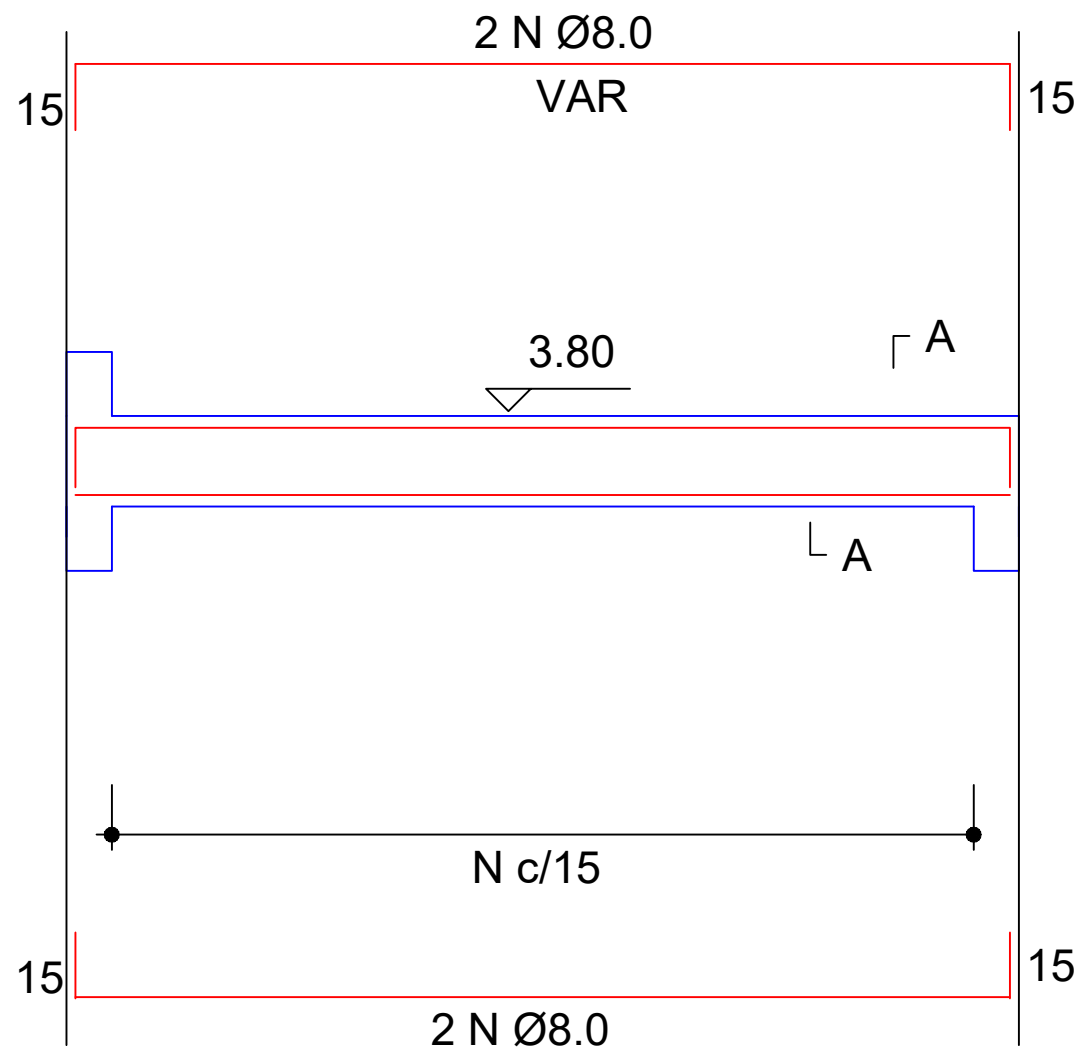

SEÇÃO A-A

ESC 1:25

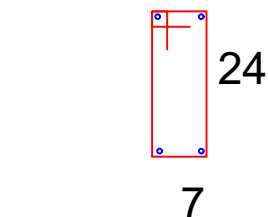
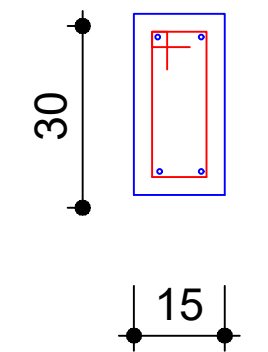

N Ø4.2 C=74

Vigas			
Nome	Seção (cm)	Elevação (cm)	Nível (cm)
V1	15x25	+30	+350
V2	15x25	+30	+350
V3	15x25	+30	+350
V4	15x25	+30	+350
V5	15x25	+30	+350
V6	15x25	+30	+350
V7	15x25	+30	+350
V8	15x25	+30	+350

RESUMO CA60

AÇO	VIGAS	DIAM	Q	UNIT (cm)	C.TOTAL (cm)
CA60	V1	4.2	69,00	74	51,6
	V2		160,00	74	118,4
	V3		160,00	74	118,4
	V4		69,00	74	51,6
	V5		69,00	74	51,6
	V6		69,00	74	51,6
	V7		19,86	74	14,69
	V8		19,86	74	14,69

RESUMO CA50

AÇO	VIGAS	DIAM	Q -	UNIT (cm)	Q +	UNIT (cm)	C.TOTAL (cm)
CA50	V1	8.0	2	10,35	2	10,35	41,40
	V2		2	23,99	2	23,99	95,96
	V3		2	23,99	2	23,99	95,96
	V4		2	10,35	2	10,35	41,40
	V5		2	10,35	2	10,35	41,40
	V6		2	10,35	2	10,35	41,40
	V7		2	2,98	2	2,98	11,92
	V8		2	2,98	2	2,98	11,92

RESUMO DO AÇO

AÇO	DIAM	C.TOTAL (m)	PESO+10% (kg)
CA50	12.5	0	0
	10.0	0	0
	8.0	381,36	150,63
CA60	4.2	472,58	51,51

Vol. concreto (C-25) ~ 4.23 m³

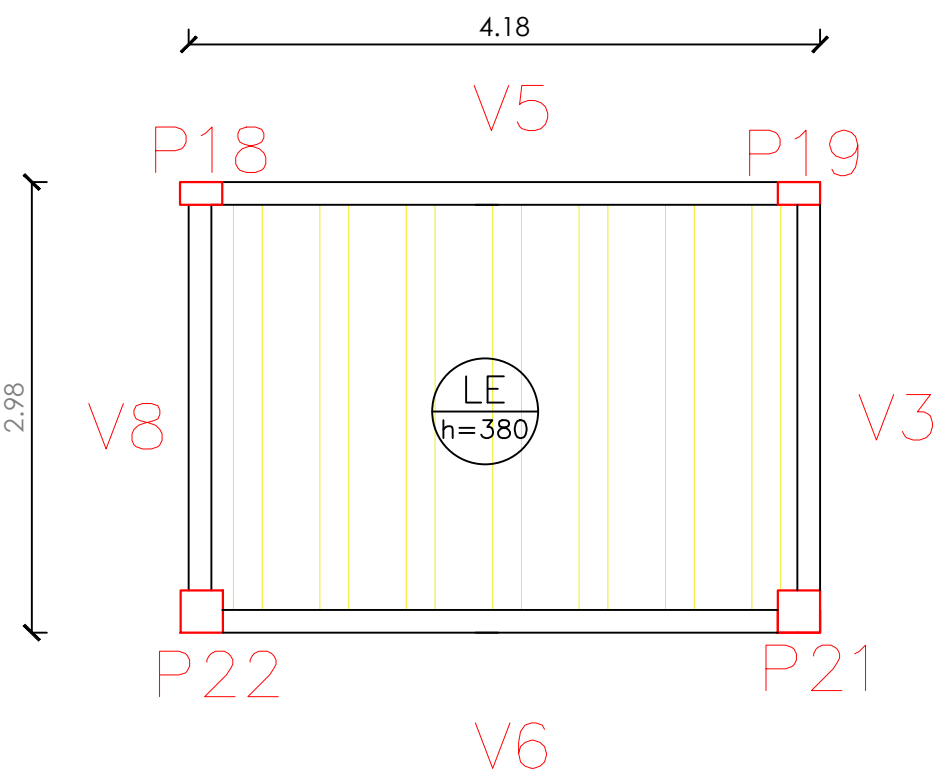

DETALHE — LAJE TRELICADA

SEM ESCALA

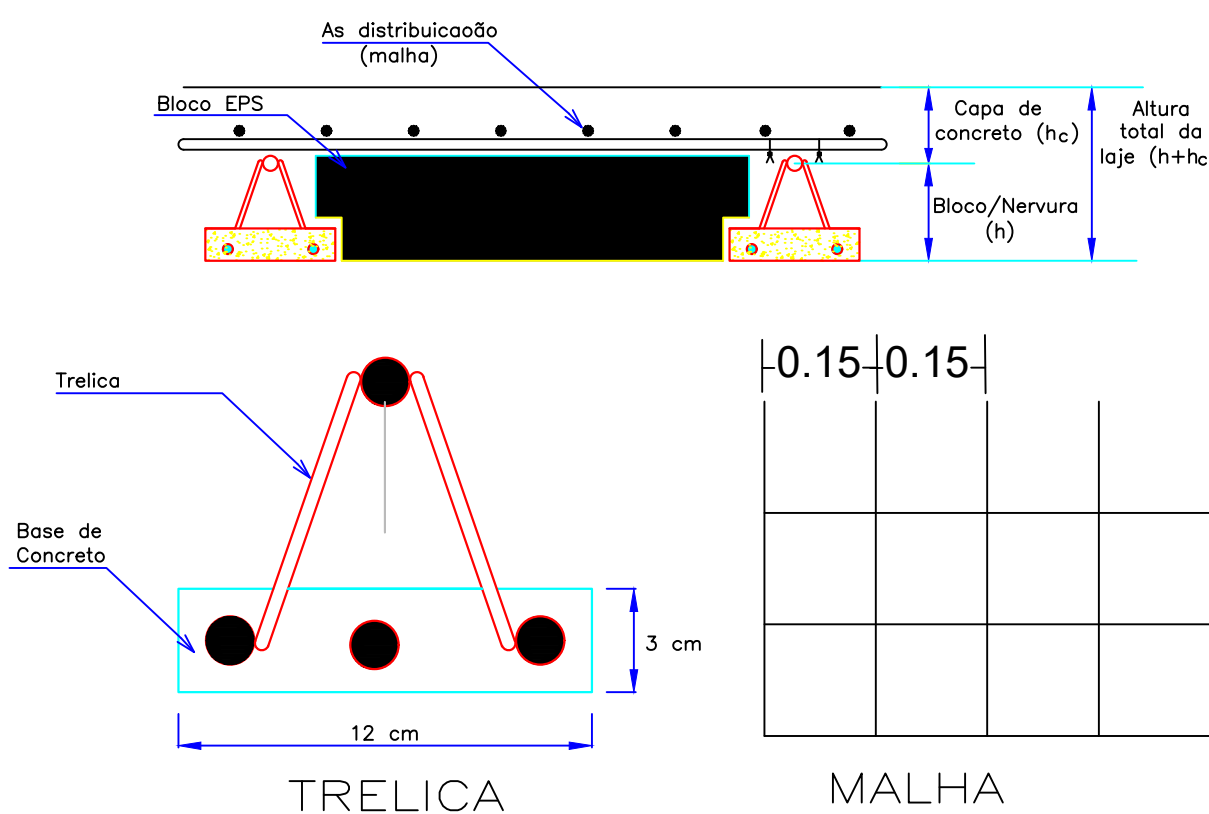

Vol. concreto (C-25) ~ 1.00 m³

CÂMARA MUNICIPAL DE MILAGRES

PROPRIETÁRIO
CÂMARA MUNICIPAL DE MILAGRES

ASSINATURA DO PROPRIETÁRIO

RUA MILAGRES - BA. N° 511 - AVENIDA LOMANTO JÚNIOR, N° 268

RESPONSÁVEL TÉCNICO
NOEMILE DOS REIS BRITO (CREA 59124)

OBSERVAÇÕES:
1. MEDIDAS EM METRO.
2. TODAS AS MEDIDAS E QUANTIDADES DEVERÃO SER CONFERIDAS NA OBRA ANTES DE QUALQUER PROCEDIMENTO DE FABRICAÇÃO.
3. DIREITOS AUTORAIS RESERVADOS. ESTE PROJETO NÃO PODERÁ SER REPRODUZIDO OU MODIFICADO (TOTAL OU EM PARTES) SEM A EXPRESSA AUTORIZAÇÃO DOS AUTORES.



Resp. Técnico
NOEMILE DOS REIS BRITO
CREA 59124
ENGENHEIRA CIVIL

TÍTULO DA PRANCHA
ESTRUTURAL

ESCALA
1/50
FORMATO
A1
DATA
DEZEMBRO/ 2023

N° DA PRANCHA
05

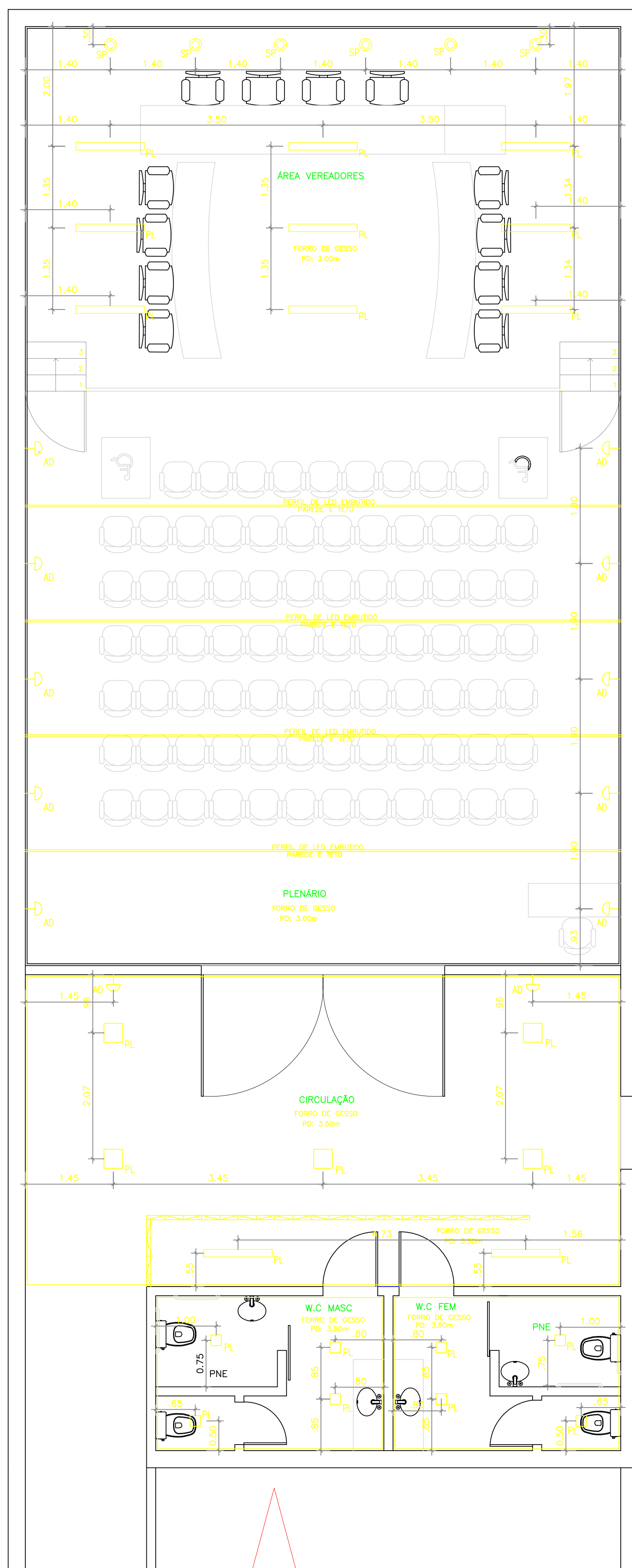

PLANTA DE ILUMINAÇÃO - PLENÁRIO

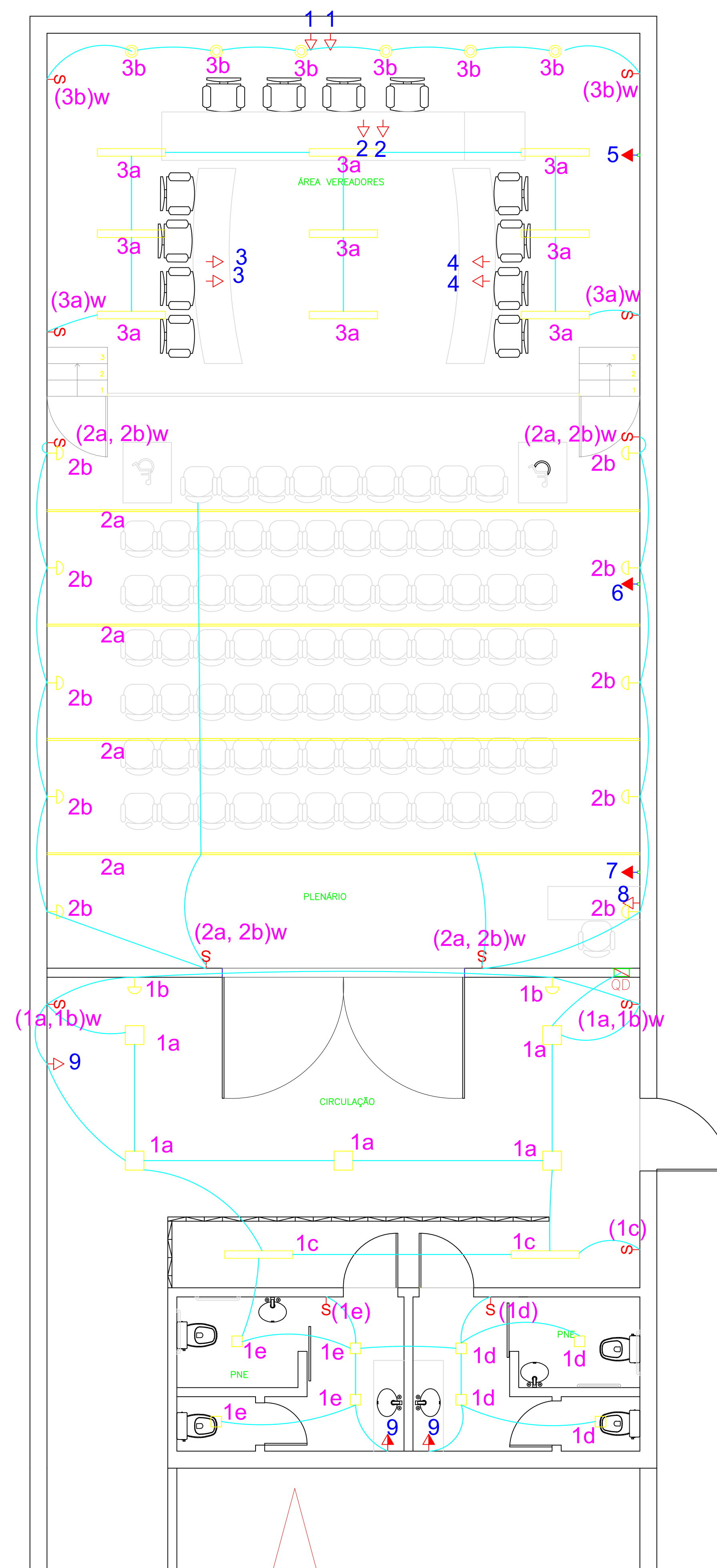

PLANTA DE TOMADAS - PLENÁRIO

LEGENDA:

LEGENDA TOMADAS:

- ⚡ INTERRUPTOR
- ⏏ TOMADA BAIXA h=30cm
- ⏏ TOMADA MÉDIA h=90 A 120cm
- ⏏ TOMADA ALTA h=250cm (AR-CONDICIONADO)

<h1>CÂMARA MUNICIPAL DE MILAGRES</h1>				
PROPRIETÁRIO CÂMARA MUNICIPAL DE MILAGRES	 CONSTRUTORA MEDISOM S.A.	Res. Técnico NOMELE DOS REIS BRITO CREABR 59124 ENGENHEIRA CIVIL		
ASSINATURA DO PROPRIETÁRIO				
RUA MILAGRES - BA. N° SIN - AVENIDA LOMANTO JÚNIOR, N° 268	TÍTULO DA PRANCHA ELETRICO			
RESPONSÁVEL TÉCNICO NOMELE DOS REIS BRITO (CREA 59124)	<table border="1"><tr><td>ESCALA 1/50</td><td>FORMATO A1</td></tr></table>	ESCALA 1/50	FORMATO A1	N° DA PRANCHA 01
ESCALA 1/50	FORMATO A1			
OBSERVAÇÕES: 1. MEDIDAS EM METRO 2. TONELAS AS MEDIDAS E QUANTIDADES DEVERÃO SER CONFIRMADAS NA OBRA ANTES DE QUALQUER PROCEDIMENTO DE FABRICAÇÃO. 3. DIREITOS AUTORAIS RESERVADOS: ESTE PROJETO NÃO PODERÁ SER REPRODUZIDO OU MODIFICADO (TOTAL OU PARTE) SEM A EXPRESSA AUTORIZAÇÃO DOS AUTORES.	DATA DEZEMBRO/2023			

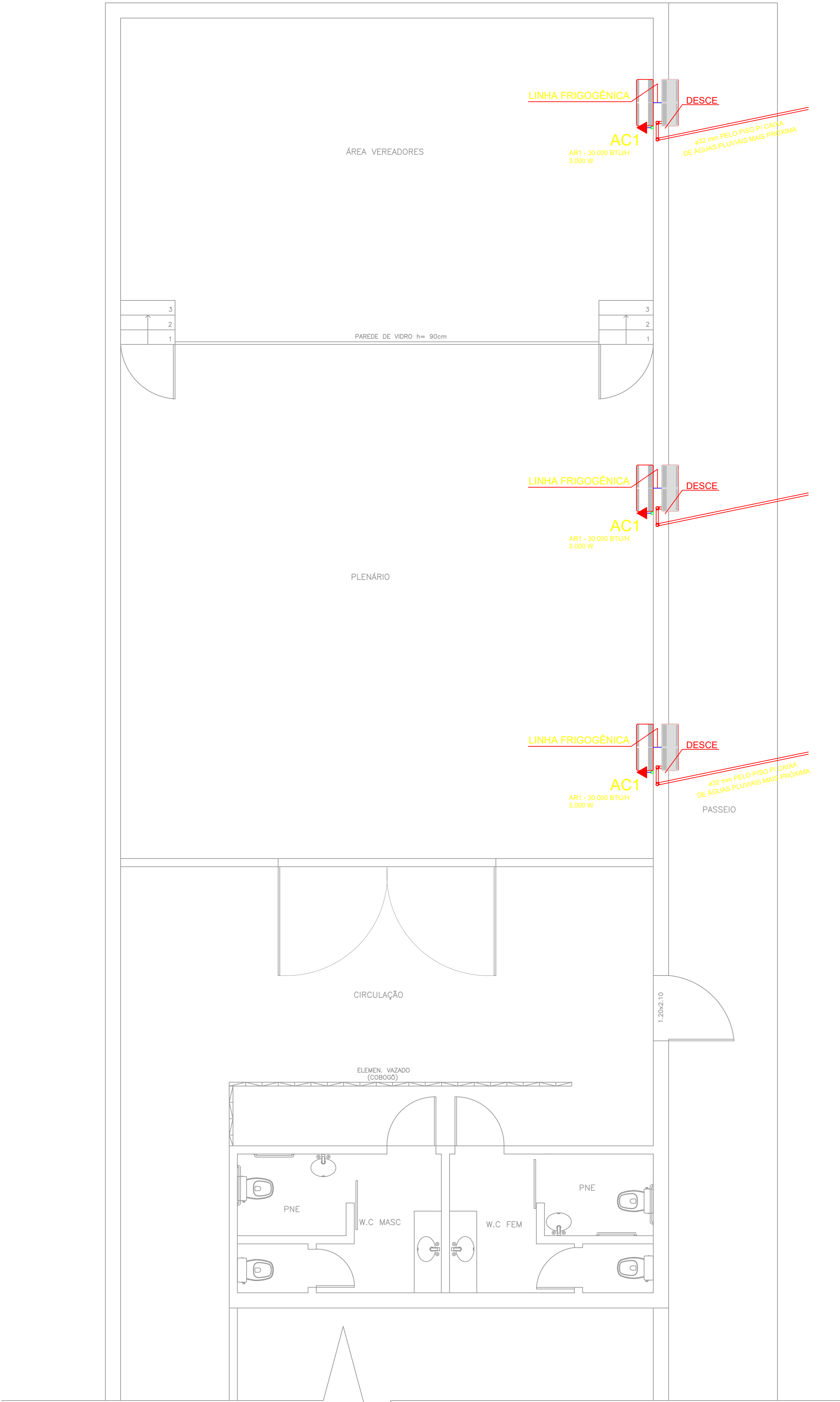

AR CONDICIONADO

		220	QUADRO DE CARGAS TRIFASICO (QD01)																	Pot. total. (W)	Seção (mm²)	Disj (A)
Circuito	Descrição	Tensão (V)	Iluminação (W)						Tomadas (W)													
			4	6	8	10	20	36	75	100	140	150	165	175	185	1400	5400					
1	Iluminação	220				6	12											300	2,5	15		
2	Iluminação	220				14												140	1,5	15		
3	Iluminação	220				15	4											230	1,5	15		
1	Tomada	220								2								200	2,5	20		
2	Tomada	220								2								200	2,5	20		
3	Tomada	220								2								200	2,5	20		
4	Tomada	220								2								200	2,5	20		
5	Tomada	220														1		1400	2,5	25		
6	Tomada	220														1		1400	2,5	25		
7	Tomada	220														1		1400	2,5	25		
8	Tomada	220								1								100	2,5	20		
9	Tomada	220								3								300	2,5	20		
TOTAL																		6070				

NOTAS IMPORTANTES

1. DEVE-SE LER COM ATENÇÃO AS NOTAS DE PROJETO E AS ESPECIFICAÇÕES DE MATERIAIS E EQUIPAMENTOS, ANTES DE INICIAR A OBRA.

2. TODAS AS MEDIDAS E QUANTIDADES DEVERÃO SER CONFERIDAS NA OBRA, ANTES DE QUALQUER PROCEDIMENTO DE FABRICAÇÃO.

3. DIREITOS AUTORAIS RESERVADOS. ESTE PROJETO NÃO PODE SER REPRODUZIDO OU MODIFICADO (TOTAL OU EM PARTES) SEM A EXPRESSA AUTORIZAÇÃO DOS AUTORES.

CÂMARA MUNICIPAL DE MILAGRES

PROPRIETÁRIO

CÂMARA MUNICIPAL DE MILAGRES

ASSINATURA DO PROPRIETÁRIO

RUA MILAGRES - BA. N° 511 - AVENIDA LOMANTO JÚNIOR, N° 288

RESPONSÁVEL TÉCNICO

NOEMILE DOS REIS BRITO (CREA 59124)

OBSERVAÇÕES:

1. MEDIDAS EM METRO.
2. TODAS AS MEDIDAS E QUANTIDADES DEVERÃO SER CONFERIDAS NA OBRA, ANTES DE QUALQUER PROCEDIMENTO DE FABRICAÇÃO.
3. DIREITOS AUTORAIS RESERVADOS. ESTE PROJETO NÃO PODE SER REPRODUZIDO OU MODIFICADO (TOTAL OU EM PARTES) SEM A EXPRESSA AUTORIZAÇÃO DOS AUTORES.

Resp. Técnico
NOEMILE DOS REIS BRITO
CREA 59124
ENGENHEIRA CIVIL

TÍTULO DA PRANCHA

ELETRICO

ESCALA

1/50

FORMATO

A1

DATA

DEZEMBRO/ 2023

N° DA PRANCHA

02

PADRÃO A1 - 84,10 x 59,40 cm

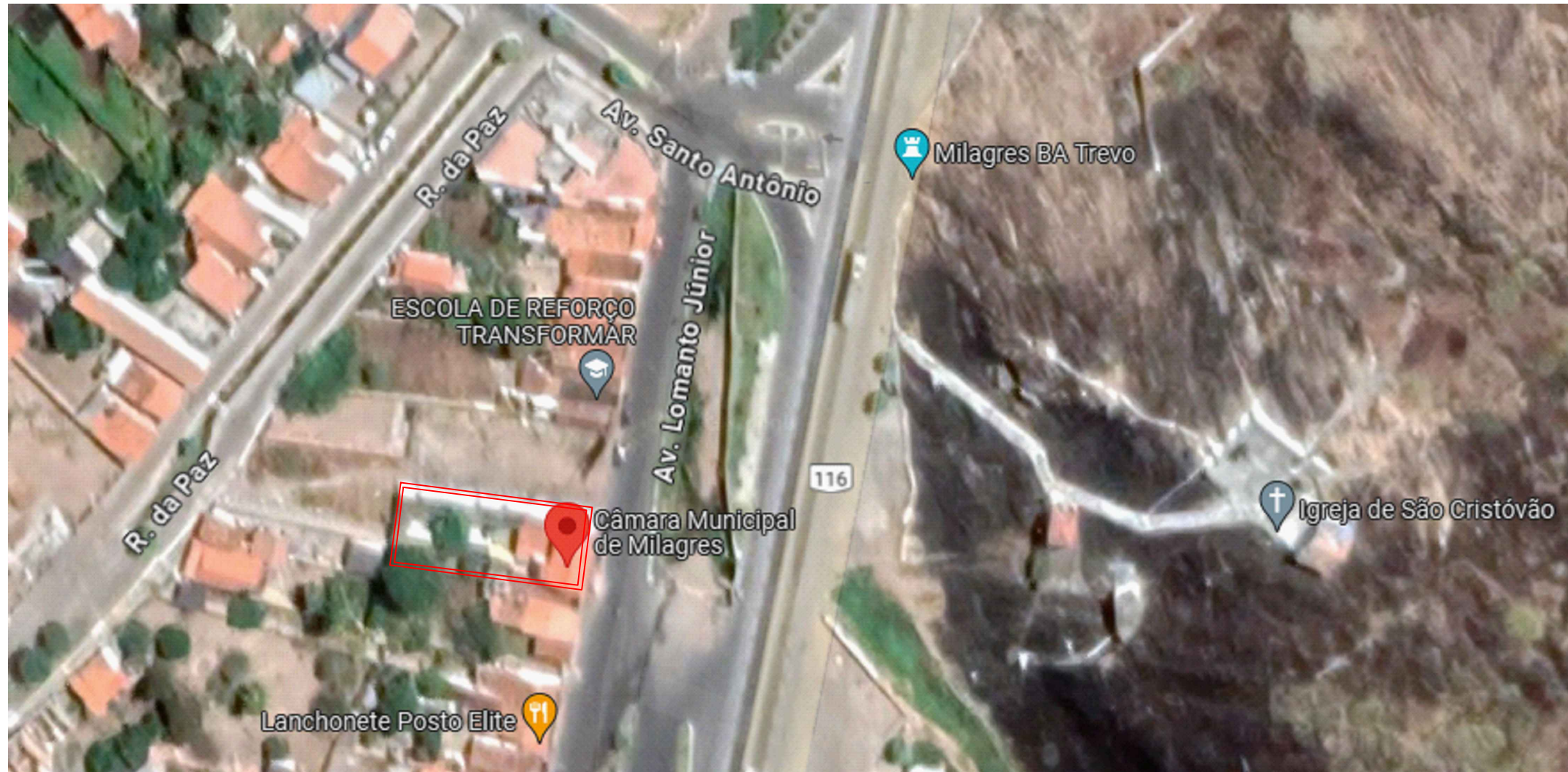

LOCALIZAÇÃO

QUADRO DE ÁREAS	
ÁREA DO TERRENO	378,08 m²
ÁREA DO PLENÁRIO A SER CONSTRUÍDA	229,33 m²
ÁREA OCUPADA DO PLENÁRIO	229,33 m²
CO = COEF. OCUPAÇÃO	0.60
CAM = COEF. APROVEITAMENTO	0.60
NÚMERO DE PAVIMENTOS	01 UNID.
GABARITO DE ALTURA	4,80m

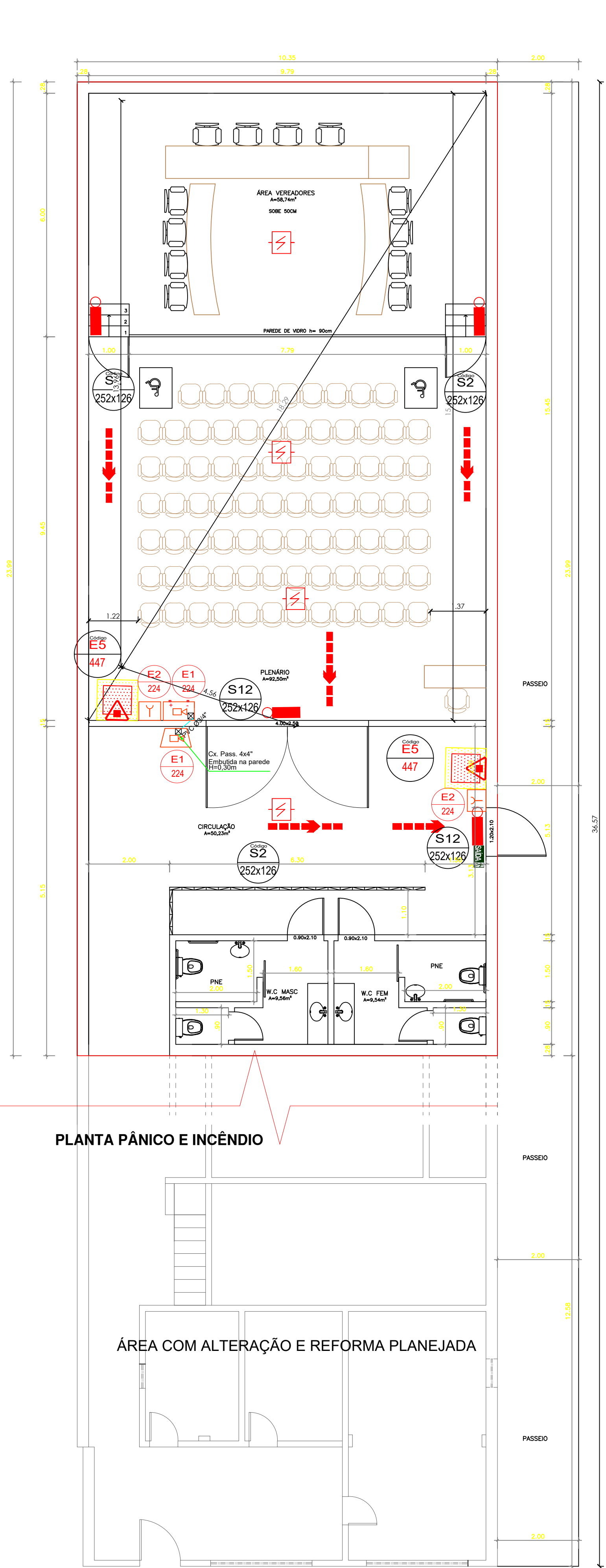

PLANTA PÂNICO E INCÊNDIO

ÁREA COM ALTERAÇÃO E REFORMA PLANEJADA

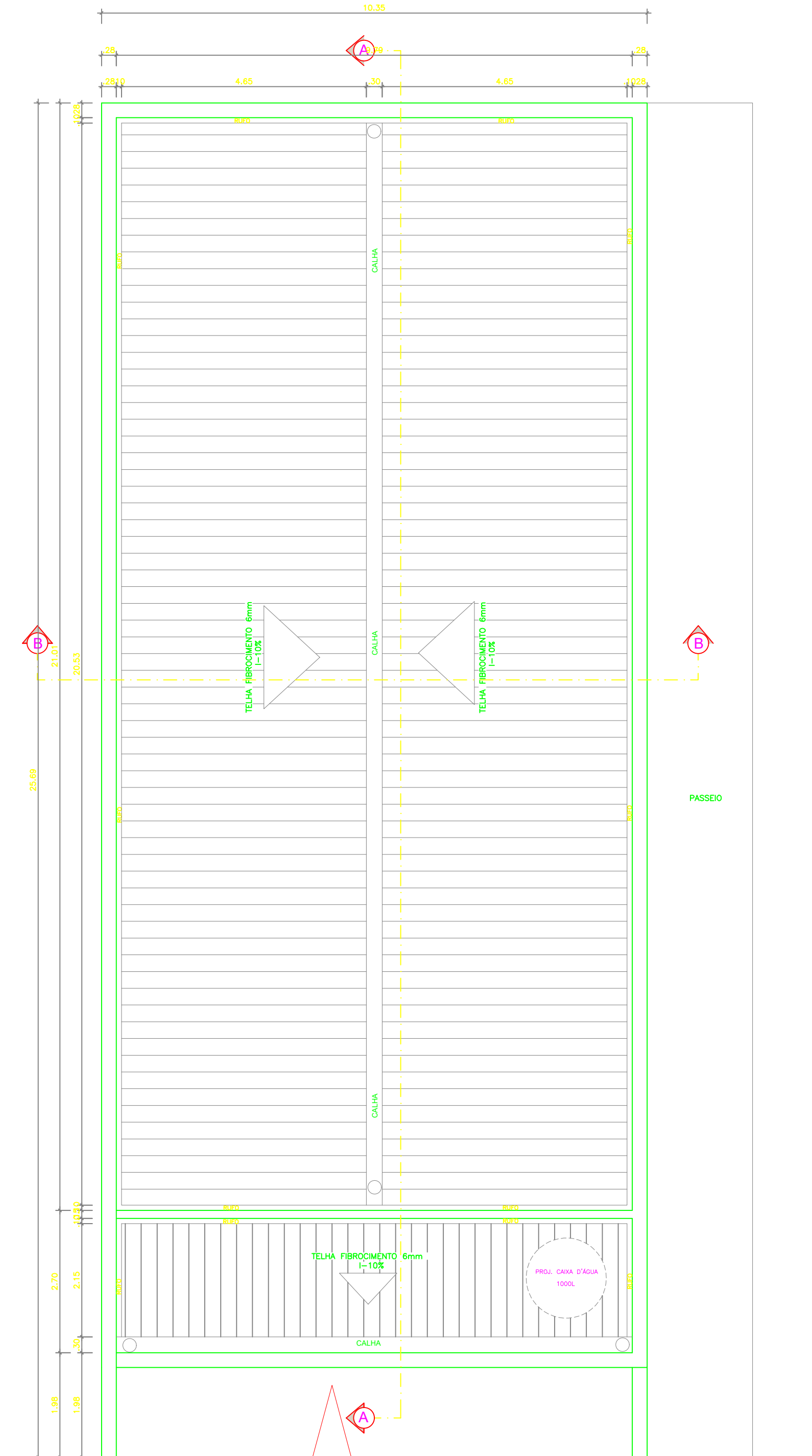

PLANTA DE COBERTURA E SITUAÇÃO - PLENÁRIO

RELAÇÃO DE MATERIAIS	
DESCRIÇÃO	QUANTIDADE
Extintor portátil de pó 3A-40BC	02un
Luminária de led autônoma	04un
Placa de indicação de saída de emergência	02un
Placa de indicação contínua de rota de fuga instalada no sentido da rota de saída, na parede, a 30cm do piso dim. 300x150mm	02un
Placa indicativa para extintores 250x250mm	02un
Sinalização de piso para extintores 1000x1000mm	02un

LEGENDA

- EXTINTOR PORTÁTIL DE PÓ QUÍMICO COM CAPACIDADE EXTINTORA 3A-20-B-C PARA O COMBATE DO FOGO DAS CLASSES A,B E C, COM 6 Kg DE CARGA.
- BLOCO AUTÔNOMO DE ILUMINAÇÃO DE EMERGÊNCIA (INDICAÇÃO DE SAÍDA), COM LÂMPADA LED, PARA INSTALAÇÃO EM PAREDE, OU DIVISÓRIA, H=2,50m.
- INDICADOR DE ROTA DE FUGA.
- INDICADOR PARA SAÍDA FINAL DA ROTA DE FUGA.

CÂMARA MUNICIPAL DE MILAGRES

PROPRIETÁRIO CÂMARA MUNICIPAL DE MILAGRES
ASSINATURA DO PROPRIETÁRIO
RUA MILAGRES - BA, Nº S/N - AVENIDA LOMANTO JÚNIOR, Nº. 268
RESPONSÁVEL TÉCNICO NOEMILE DOS REIS BRITO (CREA/BA 59124)



TÍTULO DA PRANCHA
PÂNICO E INCÊNDIO

ESCALA 1/75	FORMATO A1
DATA DEZEMBRO/ 2023	

Nº DA PRANCHA
01

LEGENDA			
EXTINTORES		Pó QUÍMICO SECO BC - 20 B:C	PARA ANTI INFLAMMABLES PROTEÇÃO PASSIVA
		ÁGUA PRESSURIZADA - 2A	
		GÁS CARBÔNICO BC - 5 B:C	
		CARGA DE Pó BC	
		CARGA D'ÁGUA	
		CARGA DE DIÓXIDO DE CARBONO (CO2)	
SISTEMA DE HIDRANTES		HIDRANTE SIMPLES	SISTEMA PASSIVO
		REGISTRO DE RECALQUE	
		BOMBA DE INCÊNDIO	
		RESERVATÓRIO DE INCÊNDIO	
		BOTÃO DE INCÊNDIO	
		BOTÃO DE INCÊNDIO	
SISTEMA DE ALARME E DETECÇÃO		AVISADOR SONORO TIPO SIRENE	SISTEMA DE PRESSURIZAÇÃO DO EXAUSTÃO
		BOTÃO ACINADOR ALARME	
		CENTRAL DE DETECÇÃO, ALARME E SPK.	
		BATERIAS DO SISTEMA DE ALARME AUTÔNOMO 24h EM REGIME DE SUPERVISÃO 15min EM REGIME DE ALARME	
		DETECTOR DE CALOR LINEAR	
		DETECTOR DE FUMAÇA PONTUAL	
SIST. DE ILUM. DE EMERGÊNCIA		ILUMINACAO DE EMERGENCIA DE ACLARAMENTO	SIST. ELÉTRICO
		ILUMINACAO DE EMERGENCIA DE BALIZAMENTO	
		CENTRAL DO SISTEMA DE ILUMINACAO DE EMERGENCIA	
		BATERIAS DE ACUMULADORES PARA O SISTEMA DE ILUMINACAO DE EMERGENCIA	
		SAIDA FINAL DA ROTA DE FUGA	
		DIRECAO DE FLUXO DA ROTA DE FUGA	
ROTAS DE FUGA		GRELHA DE INSUFLAMENTO C/DISPOSITIVO DE AJUSTE E BALANCEAMENTO	SISTEMA DE SPRINKLERS
		GRUPO MOTO VENTILADOR	
		ACIONADOR MANUAL DO GRUPO MOTO VENTILADOR	
		DAMPERS DE SOBREPRESSÃO	
		PONTO (BICO DE SPRINKLER)	
		AREA PROTEGIDA PELO SISTEMA DE CHUVEIROS AUTOMATICOS	
PRESSURIZAÇÃO DE ESCADA		REGISTRO DE RECALQUE PARA O SISTEMA DE CHUVEIROS AUTOMATICOS	SIST. ELÉTRICO
		BOMBA DE INCENDIO PARA O SISTEMA DE CHUVEIROS AUTOMATICOS	
		RESERVA DE INCENDIO PARA O SISTEMA DE CHUVEIROS AUTOMATICOS	
		PAINEL DE COMANDO CENTRAL DO SISTEMA DE CHUVEIROS AUTOMATICOS	
		VALVULA DE GOVERNO E ALARME (VGA) E/OU DE COMANDO SECCIONAL (CS)	
		BOTÃO DE INCÊNDIO	
OUTROS		GRUPO MOTO GERADOR	SIST. ELÉTRICO
		COLUNA DA TUBULAÇÃO DE INCENDIO	
		CHAVE DE FLUXO	
		CHAVE DE FLUXO	
		CHAVE DE FLUXO	
		CHAVE DE FLUXO	

Quadro resumo das medidas de segurança				
EXTINTIRES IT 21		Po QUIMICO ABC – 3A: 40 B:C		
ILUMINAÇÃO DE EMERGÊNCIA		OBEDECERA A IT 18 atendida por autonomia bateria		
ALARME E DETECÇÃO		CONFORME INSTRUÇÃO TÉCNICA ESPECÍFICA IT 19		
BRIGADA DE INCENDIO		CONFORME INSTRUÇÃO TÉCNICA – IT 17		
SINALIZAÇÃO DE EMERGÊNCIA		CONFORME INSTRUÇÃO TÉCNICA – IT 20		
CLASSIFICAÇÃO - Decreto Estadual nº 16.302/15				
GRUPO	OCUPAÇÃO	DIVISÃO	DESCRIÇÃO	EXEMPLOS
D	Serviço profissional	D–1	Local para prestação serviço profissional ou condução de negócios	repartições públicas
CARGA DE INCÊNDIO - IT 14				
OCUPAÇÃO/USO	DESCRIÇÃO		DIVISÃO	CARGA DE INCÊNDIO EM MJ/M2
D	Local para prestação de serviço profissional ou condução de negócios		D–1	700 MJ/m²
CLASSIFICAÇÃO DAS EDIFICAÇÕES E ÁREAS DE RISCO QUANTO À CARGA DE INCÊNDIO				
RISCO		CARGA DE INCÊNDIO MJ/M2		
MEDIO		700 MJ/m²		

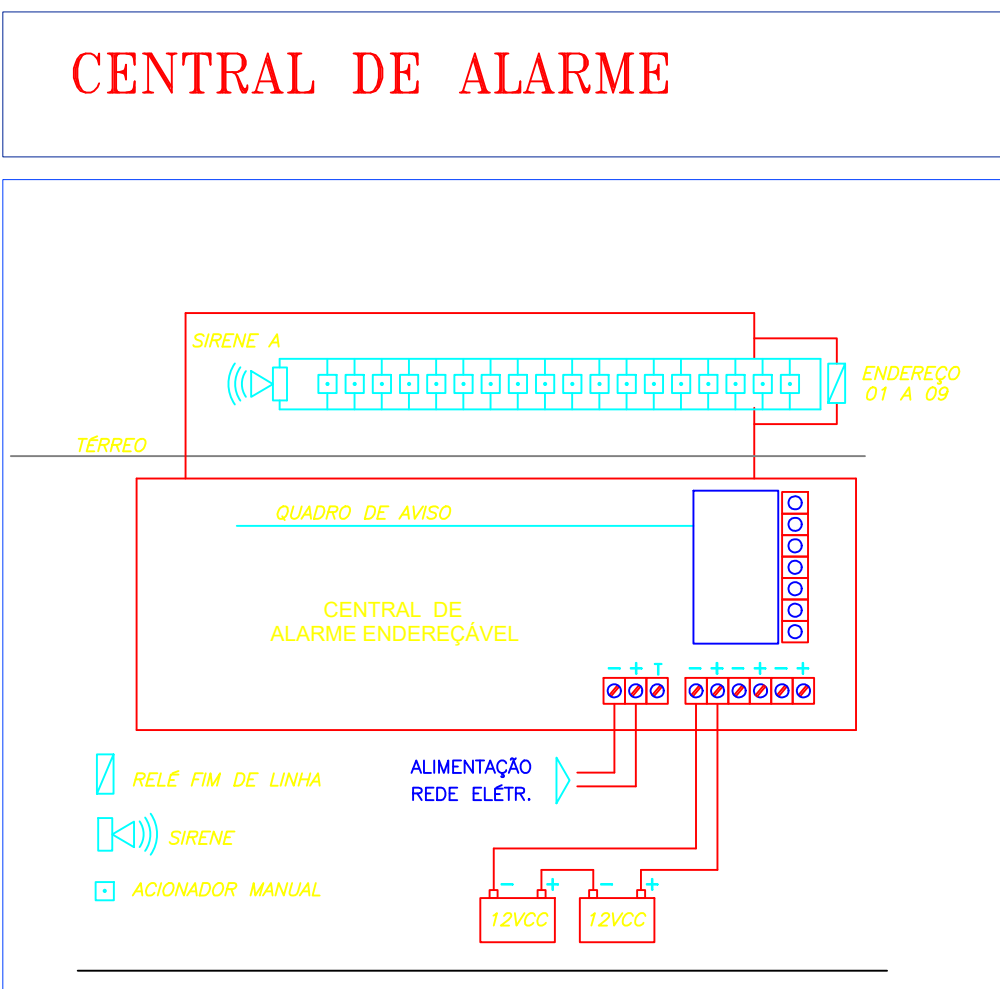
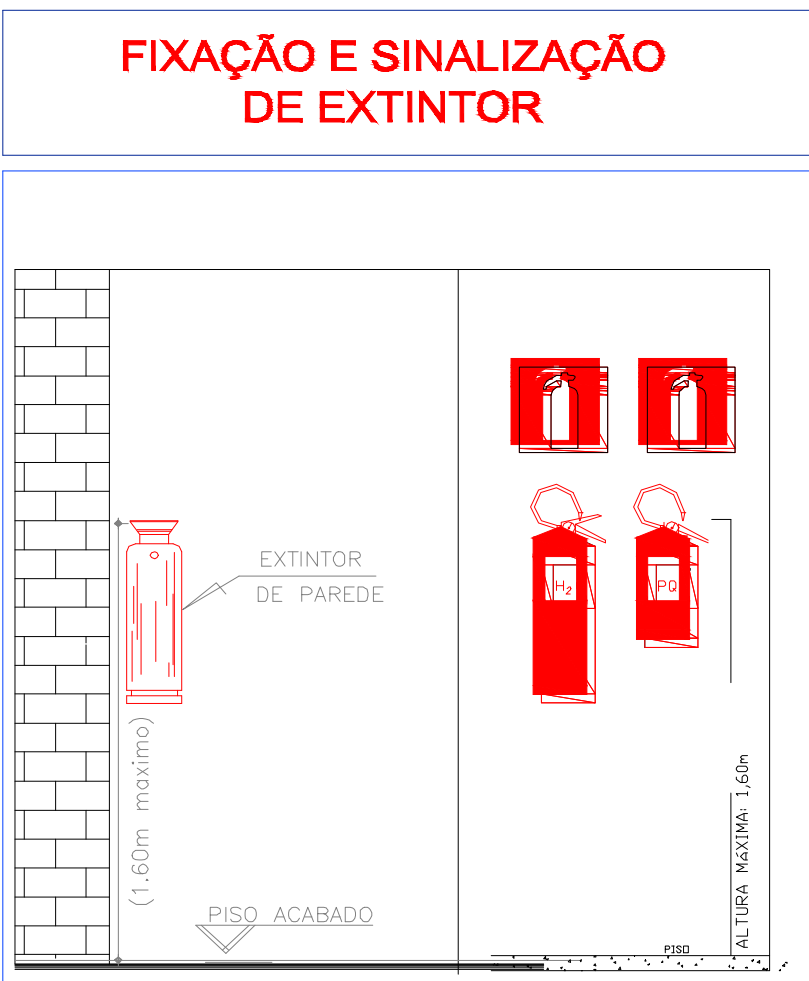
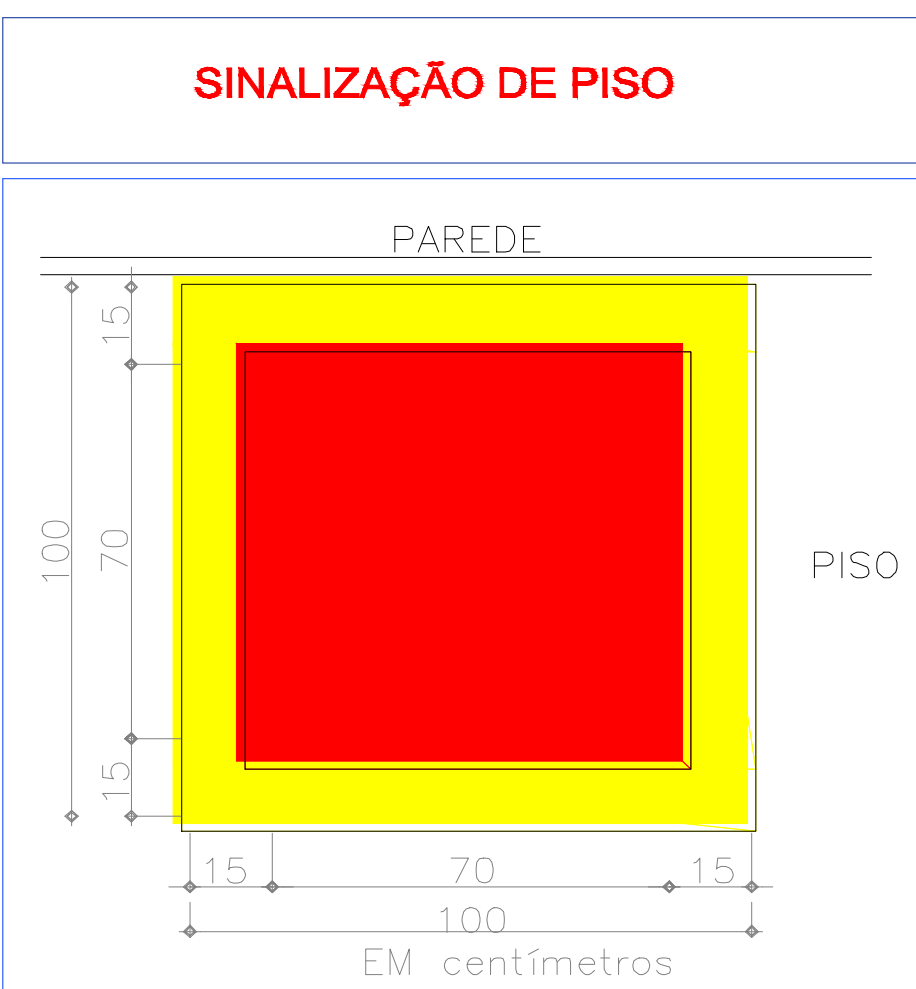

CÂMARA MUNICIPAL DE MILAGRES			
PROPRIETÁRIO CÂMARA MUNICIPAL DE MILAGRES			
ASSINATURA DO PROPRIETÁRIO	Resp. Técnico NOEMILE DOS REIS BRITO CREA/BA: 59124 ENGENHEIRA CIVIL		
RUA MILAGRES - BA, Nº S/N - AVENIDA LOMANTO JÚNIOR, Nº 268	TÍTULO DA PRANCHA PLANTA PÂNICO E INCÊNDIO		
RESPONSÁVEL TÉCNICO NOEMILE DOS REIS BRITO (CREA 59124)	ESCALA 1/75	FORMATO A1	Nº DA PRANCHA 02
OBSERVAÇÕES: 1. MEDIDAS EM METRO. 2. TODAS AS MEDIDAS E QUANTIDADES DEVERÃO SER CONFERIDAS NA OBRA ANTES DE QUALQUER PROCEDIMENTO DE FABRICAÇÃO. 3. DIREITOS AUTORAIS RESERVADOS. ESTE PROJETO NÃO PODERÁ SER REPRODUZIDO OU MODIFICADO (TOTAL OU EM PARTES) SEM A EXPRESSA AUTORIZAÇÃO DOS AUTORES.			

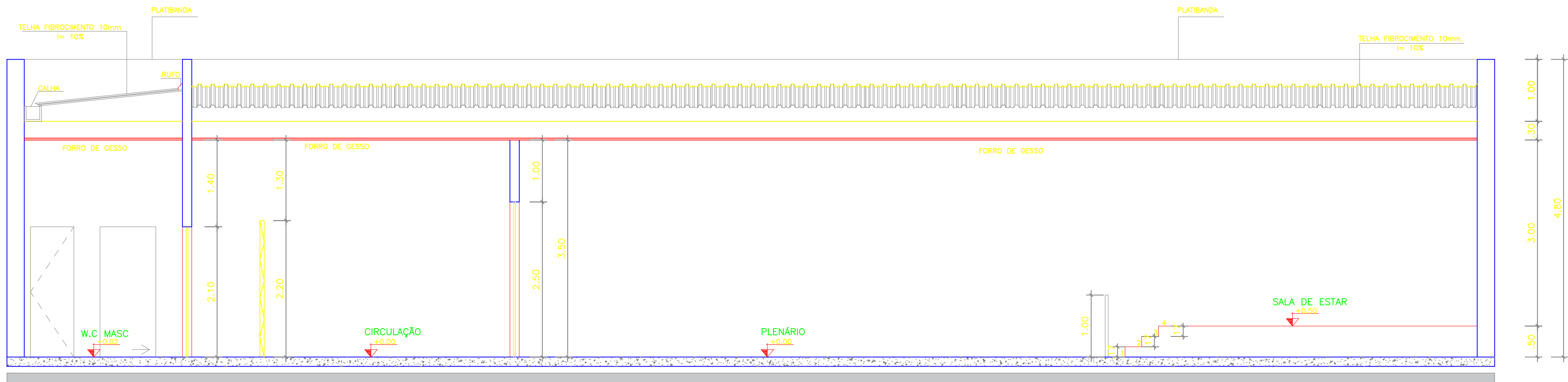

CORTE A-A - PLENÁRIO

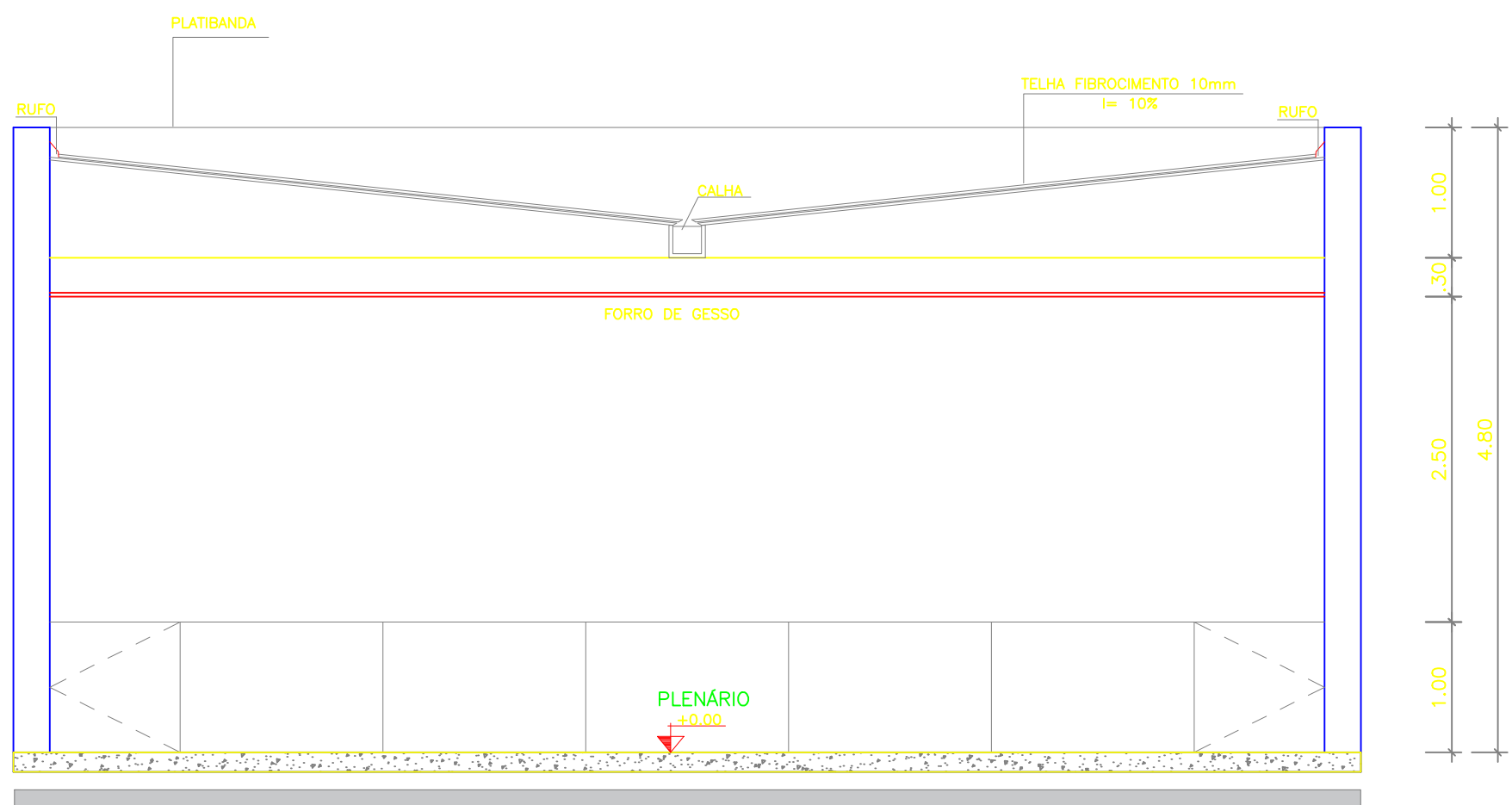

CORTE B-B - PLENÁRIO

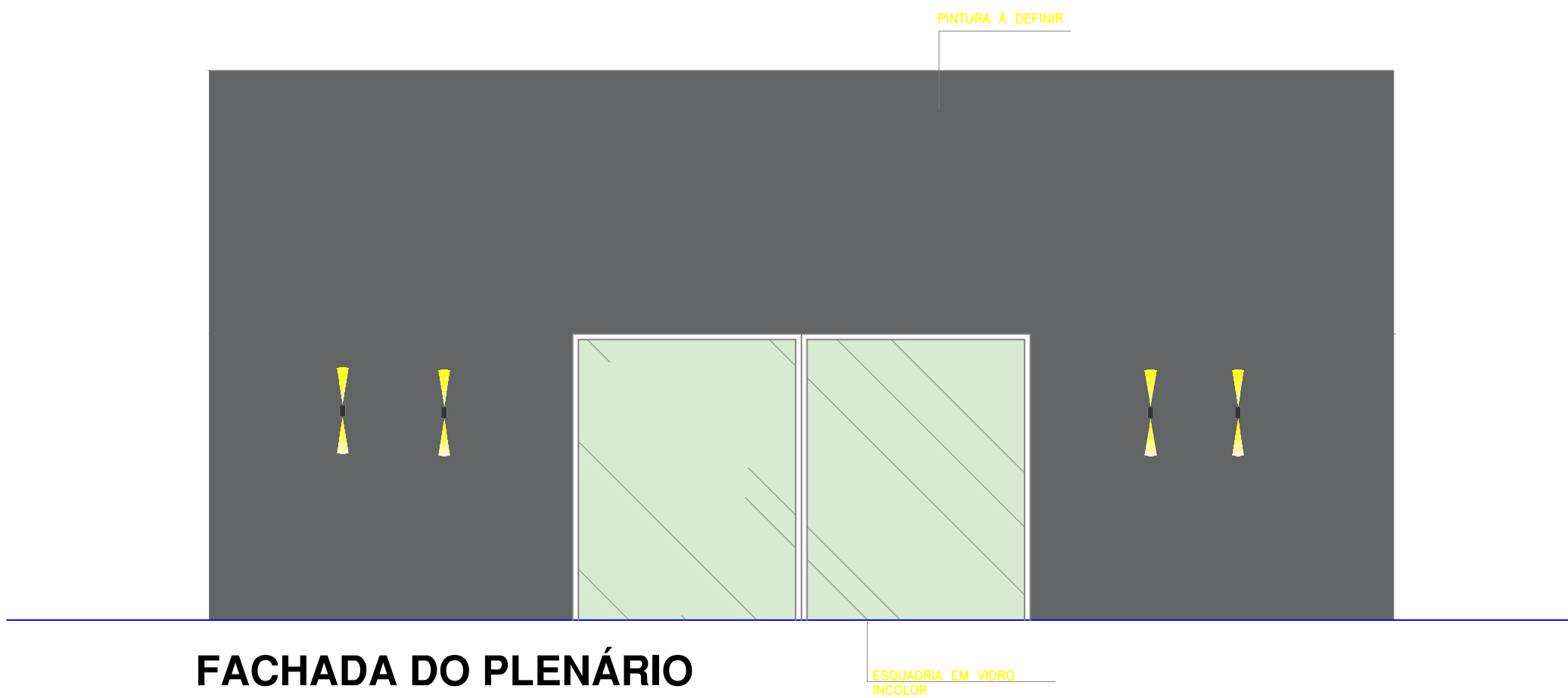

FACHADA DO PLENÁRIO

CÂMARA MUNICIPAL DE MILAGRES			
PROPRIETÁRIO CÂMARA MUNICIPAL DE MILAGRES			
ASSINATURA DO PROPRIETÁRIO		Resp. Técnico NOEMILE DOS REIS BRITO CREA-BA 50754 ENGENHEIRA CIVIL	
RUA MILAGRES - BA, Nº 511 - AVENIDA LOMANTO JÚNIOR, Nº 288			
RESPONSÁVEL TÉCNICO NOEMILE DOS REIS BRITO (CREA 59124)		TÍTULO DA PRANCHA PLANTA PÂNICO E INCÊNDIO	
ESCALA 1/50	FORMATO A1	Nº DA PRANCHA 03	
DATA DEZEMBRO/ 2023			
OBSERVAÇÕES: 1. MEDIDAS EM METRO. 2. TODAS AS MEDIDAS E QUANTIDADES DEVERÃO SER CONFERIDAS NA OBRA ANTES DE QUALQUER PROCEDIMENTO DE FABRICAÇÃO. 3. DIREITOS AUTORAIS RESERVADOS. ESTE PROJETO NÃO PODERÁ SER REPRODUZIDO OU MODIFICADO (TOTAL OU EM PARTES) SEM A EXPRESSA AUTORIZAÇÃO DOS AUTORES.			

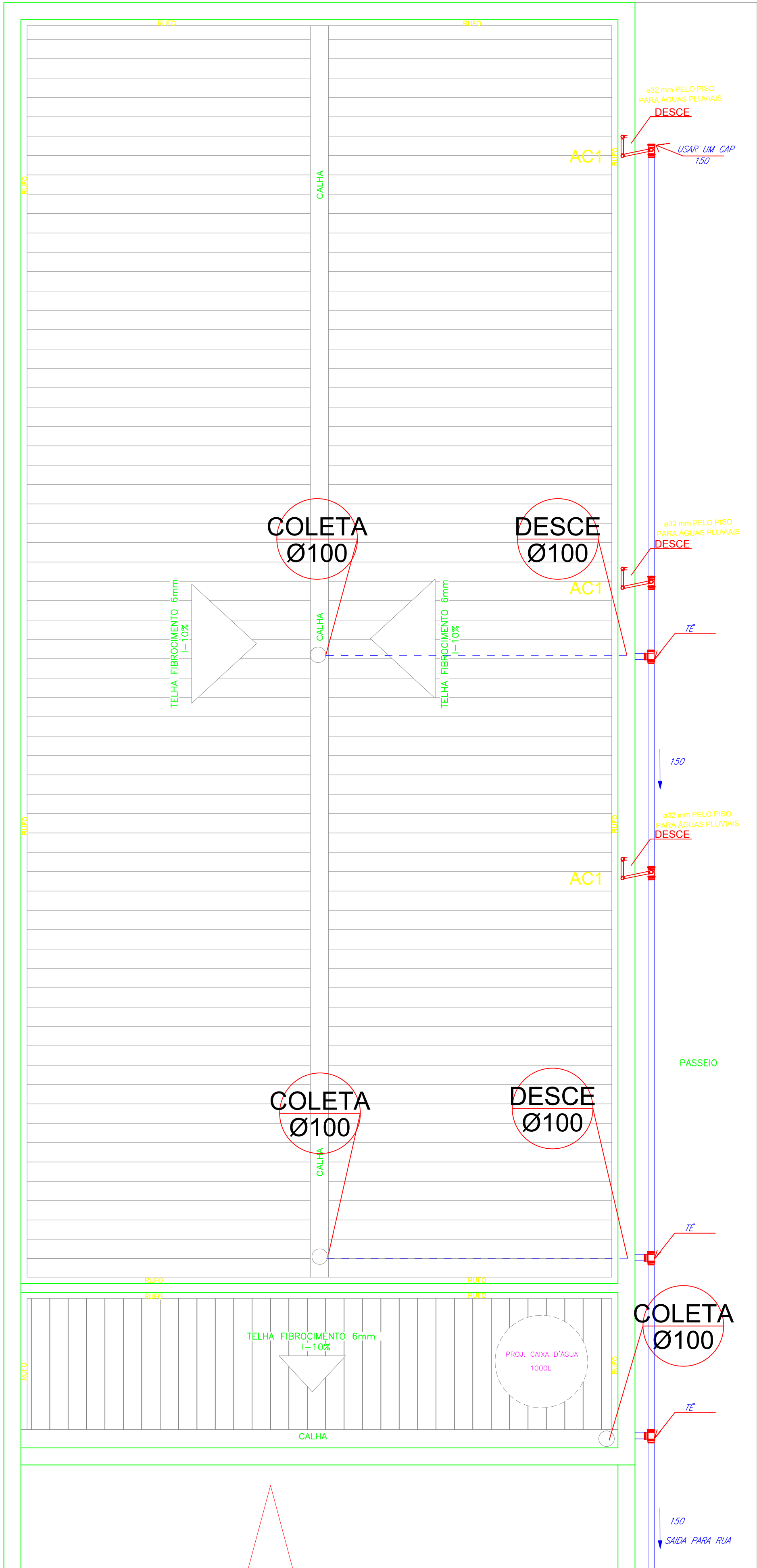

PLANTA DE COBERTURA - PLUVIAL

PVC Soldável branco	
	- Caixa Sifonada 100x100x40mm (Detalhado/em Planta)
	- Caixa Sifonada 150x150x50mm (Detalhado/em Planta)
	- Curva 90 100mm (Detalhado/Sobe)
	- Joelho 45 100mm (Detalhado/em Planta)
	- Joelho 45 75mm (Detalhado/em Planta)
	- Joelho 45 50mm (Detalhado/em Planta)
	- Joelho 45 secundário 40mm (Detalhado/em Planta)
	- Joelho 90 50mm (Detalhado/Desce)
	- Joelho 90 50mm (Detalhado/Sobe)
	- Joelho 90 40mm (Detalhado/Sobe)
	- Junção 100x50mm (Detalhado/em Planta)
	- Junção 100mm (Detalhado/em Planta)
	- Junção 40mm (Detalhado/em Planta)
	- Luva 100mm (Detalhado/em Planta)
	- Luva 50mm (Detalhado/em Planta)
	- Ralo seco quadrado 100x40mm (Detalhado/em Planta)
	- Tê 100x50mm (Detalhado/Sobe)
	- Tê 50mm (Detalhado/em Planta)
	- Tê 50mm (Detalhado/Sobe)
	- Redução de 100x50mm
	- ESGOTO
	- AGUA PLUVIAL

CÂMARA MUNICIPAL DE MILAGRES

PROPRIETÁRIO

CÂMARA MUNICIPAL DE MILAGRES

ASSINATURA DO PROPRIETÁRIO

RUA MILAGRES - BA. N° 511 - AVENIDA LOMANTO JÚNIOR, N° 288

RESPONSÁVEL TÉCNICO

NOEMILE DOS REIS BRITO (CREA 59124)

OBSERVAÇÕES:

1. MEDIDAS EM METRO.
2. TODAS AS MEDIDAS E QUANTIDADES DEVERÃO SER CONFERIDAS NA OBRA ANTES DE QUALQUER PROCEDIMENTO DE FABRICAÇÃO.
3. DIREITOS AUTORAIS RESERVADOS. ESTE PROJETO NÃO PODERÁ SER REPRODUZIDO OU MODIFICADO (TOTAL OU EM PARTES) SEM A EXPRESSA AUTORIZAÇÃO DOS AUTORES.

Resp. Técnico

NOEMILE DOS REIS BRITO

CREA 59124

ENGENHEIRA CIVIL

TÍTULO DA PRANCHA

PLUVIAL

ESCALA

1/50

FORMATO

A1

N° DA PRANCHA

01

DATA

DEZEMBRO/ 2023

PADRÃO A1 - 84,10 x 59,40 cm

GERENCIAMENTO DE RISCO PARA SPDA

PROPRIETÁRIO/ RESPONSÁVEL: : CAMARA DE VEREADORES DO MUNICIPIO DE MILAGRES

PROPRIETÁRIO/ RESPONSÁVEL - Telefone : (75) 3545-2042

ENDEREÇO: : AVENIDA LOMANTO JUNIOR, Nº 268, BAIRRO CENTRO, MUNICÍPIO MILAGRES, UF BA, CEP: 45315-000.

RESPONSÁVEL TÉCNICO

RESPONSÁVEL TÉCNICO: NOEMILE DOS REIS BRITO

NÚMERO DO CREA: 59124

TELEFONE – (75) 991222019

EMAIL – noemiledosreisbrito@gmail.com

DIMENSÕES DA EDIFICAÇÃO E ESTRUTURAS ADJACENTES

(W) LARGURA: 10,35

(L) COMPRIMENTO: 23,99

(H) ALTURA: 4,80

(WJ-e) LARGURA EDIFICAÇÃO ADJACENTE À LINHA DE ENERGIA: Não se aplica

(Lj-e) COMPRIMENTO EDIFICAÇÃO ADJACENTE À LINHA DE ENERGIA: Não se aplica

(Hj-e) ALTURA EDIFICAÇÃO ADJACENTE À LINHA DE ENERGIA: Não se aplica

(Wj-t) LARGURA EDIFICAÇÃO ADJACENTE À LINHA DE TELECOMUNICAÇÃO: Não se aplica

(Lj-t) COMPRIMENTO EDIFICAÇÃO ADJACENTE À LINHA DE TELECOMUNICAÇÃO: Não se aplica

(Hj-t) ALTURA EDIFICAÇÃO ADJACENTE À LINHA DE TELECOMUNICAÇÃO: Não se aplica

DADOS DA ESTRUTURA / ZONA EM ANÁLISE

(NG) DENSIDADE DE DESCARGAS POR km² POR ANO: 1

(CD) LOCALIZAÇÃO RELATIVA DA EDIFICAÇÃO: Estrutura cercada por objetos mais altos

(PTA) MEDIDA DE PROTEÇÃO ADICIONAL: Nenhuma Medida de Proteção Adicional

(PB) CLASSE DE SPDA INSTALADO NA EDIFICAÇÃO: Estrutura não protegida por SPDA

(RT) TIPO DE SUPERFÍCIE: Asfalto, Linóleo, Madeira

(NZ) NÚMERO DE PESSOAS NA ZONA: 20

(NT) NÚMERO TOTAL DE PESSOAS NA ESTRUTURA: 100

(TZ) TEMPO, DURANTE O QUAL AS PESSOAS ESTÃO PRESENTES NA ZONA, EXPRESSO EM HORAS POR ANO: 4300

(LF) TIPO DA ESTRUTURA: Hospital, hotel, escola, edifício cívico

(RF) RISCO DE INCÊNDIO OU EXPLOSÃO E SEU NÍVEL: Incêndio - Risco Baixo

(RP) PROVIDÊNCIAS TOMADAS PARA REDUZIR AS CONSEQUÊNCIAS DO INCÊNDIO: Extintores, instalações fixas operadas manualmente, instalações de alarme manuais, hidrantes, compartimentos à prova de fogo, rotas de escape

(HZ) NÍVEL DE PÂNICO DIANTE DE UM PERIGO ESPECIAL: Baixo nível de pânico (por exemplo, uma estrutura limitada a dois andares e número de pessoas não superior a 100)

(PEB) NÍVEL DE SISTEMA DE DPS COORDENADO: Nenhum Sistema de DPS coordenado

(LO) TIPO DE LOCAL: Sem Risco de Vítimas por falhas em sistemas internos

(CE) TIPO DE AMBIENTE: Urbano

ANIMAIS PODEM SER PERDIDOS EM CASO DE INCÊNDIOS OU EXPLOSÕES? Não

DADOS DA LINHA DE ENERGIA DA ESTRUTURA / ZONA EM ANÁLISE

(Wm1) TIPO DE FIAÇÃO INTERNA: 8,334

(Ks1) TIPO DE FIAÇÃO INTERNA: 1

(Wm2) TIPO DE FIAÇÃO INTERNA: 8,334

(Ks2) TIPO DE FIAÇÃO INTERNA: 1

(Ks3) TIPO DE FIAÇÃO INTERNA: Cabo não blindado – preocupação no roteamento no sentido de evitar grandes laços - Condutores em laço roteados em um mesmo eletroduto ou condutores em laço com diferentes roteamentos em edifícios pequenos (área do laço da ordem de 10 m²).

(CLD e CLI) CONDIÇÕES DE BLINDAGEM, ATERRAMENTO E ISOLAMENTO: Linha aérea blindada (energia ou telecomunicações) - Blindagem não interligada ao mesmo barramento de equipotencialização que o equipamento

(UW) TENSÃO SUPORTÁVEL NOMINAL DE IMPULSO DO SISTEMA A SER PROTEGIDO (kV): 2,5

(CI) ROTEAMENTO - TIPO DE INSTALAÇÃO DA LINHA: Aéreo

(CT) TIPO DA LINHA: Linha de energia em AT (com transformador AT/BT)

(PTU) MEDIDAS DE PROTEÇÃO A TENSÕES DE TOQUE: Nenhuma medida de proteção

(PSPD) CLASSE DO SISTEMA DE DPS: Sem DPS

(PLD) CONDIÇÕES DO ROTEAMENTO, BLINDAGEM E INTERLIGAÇÃO: Blindada aérea ou enterrada cuja blindagem está interligada ao mesmo barramento de equipotencialização do equipamento. $RS \leq 1 \Omega/\text{km}$. $UW = 2,5\text{kV}$

(LL) COMPRIMENTO DA LINHA (m): 500

(PLI) TIPO DE LINHA E TENSÃO SUPORTÁVEL DE IMPULSO: Linha de energia $UW = 2,5\text{kV}$

DADOS DA LINHA DE TELECOMUNICAÇÕES DA ESTRUTURA / ZONA EM ANÁLISE

(Wm1) TIPO DE FIAÇÃO INTERNA: 8,334

(Ks1) TIPO DE FIAÇÃO INTERNA: 1

(Wm2) TIPO DE FIAÇÃO INTERNA: 8,334

(Ks2) TIPO DE FIAÇÃO INTERNA: 1

(Ks3) TIPO DE FIAÇÃO INTERNA: Cabo não blindado – preocupação no roteamento no sentido de evitar laços - Condutores em laço roteados em um mesmo cabo (área do laço da ordem de 0,5 m2).

(CLD e CLI) CONDIÇÕES DE BLINDAGEM, ATERRAMENTO E ISOLAMENTO: Linha aérea blindada (energia ou telecomunicações) - Blindagem interligada ao mesmo barramento de equipotencialização que o equipamento

(UW) TENSÃO SUPORTÁVEL NOMINAL DE IMPULSO DO SISTEMA A SER PROTEGIDO (kV): 1,5

(CI) ROTEAMENTO - TIPO DE INSTALAÇÃO DA LINHA: Aéreo

(CT) TIPO DA LINHA: Linha de energia em BT, telecomunicação ou dados

(PTU) MEDIDAS DE PROTEÇÃO A TENSÕES DE TOQUE: Nenhuma medida de proteção

(PSPD) CLASSE DO SISTEMA DE DPS: Sem DPS

(PLD) CONDIÇÕES DO ROTEAMENTO, BLINDAGEM E INTERLIGAÇÃO: Blindada aérea ou enterrada cuja blindagem está interligada ao mesmo barramento de equipotencialização do equipamento. $1\Omega/\text{km} < R_S \leq 5\Omega/\text{km}$. UW = 1,5 kV

(LL) COMPRIMENTO DA LINHA (m): 300

(PLI) TIPO DE LINHA E TENSÃO SUPORTÁVEL DE IMPULSO: Linha de TLC UW =1,5kV

DADOS ECONÔMICOS DA ESTRUTURA / ZONA EM ANÁLISE

(Ca) VALOR DOS ANIMAIS, EM MILHÕES DE REAIS: Não se aplica

(Cb) VALOR DO EDIFÍCIO, EM MILHÕES DE REAIS: Não se aplica

(Cc) VALOR DO CONTEÚDO PRESENTE NA ZONA, EM MILHÕES DE REAIS: Não se aplica

(Ce) VALOR TOTAL DOS BENS EM LOCAIS PERIGOSOS FORA DA ESTRUTURA, EM MILHÕES DE REAIS: Não se aplica

(Cs) VALOR DOS SISTEMAS INTERNOS (INCLUINDO SUAS ATIVIDADES), EM MILHÕES DE REAIS: Não se aplica

(Ct) VALOR TOTAL DA ESTRUTURA, EM MILHÕES DE REAIS: Não se aplica

CÁLCULOS DAS COMPONENTES PARCIAIS DE RISCO.

COMPONENTES RELACIONADOS AO CÁLCULO DE R1 E R2

RA - DESCARGAS NA ESTRUTURA - RISCO DE FERIMENTO A SERES VIVOS POR TENSÃO DE PASSO E TOQUE: $4.635578190821919\text{e-}12$

RB - DESCARGAS NA ESTRUTURA - COMPONENTE RELACIONADO A DANOS FÍSICOS: $4.635578190821918\text{e-}9$

RC - COMPONENTE RELACIONADO A FALHA DE SISTEMAS INTERNOS: 0

RM - DESCARGAS PERTO DA ESTRUTURA - COMPONENTE RELACIONADA A FALHA DOS SISTEMAS INTERNOS: 0

RU(P) - DESCARGAS NA LINHA - COMPONENTE RELACIONADO A FERIMENTOS A SERES VIVOS POR CHOQUE ELÉTRICO (LINHA DE ENERGIA): $7.853881278538813\text{e-}13$

RU(T) - DESCARGAS NA LINHA - COMPONENTE RELACIONADO A FERIMENTOS A SERES VIVOS POR CHOQUE ELÉTRICO (LINHA DE TELECOM): $9.424657534246576\text{e-}12$

RV(P) - DESCARGAS NA LINHA - COMPONENTE RELACIONADO A DANOS FÍSICOS (LINHA DE ENERGIA): $7.853881278538813\text{e-}10$

RV(T) - DESCARGAS NA LINHA - COMPONENTE RELACIONADO A DANOS FÍSICOS (LINHA DE TELECOM): 9.424657534246574e-9
RW(P) - DESCARGAS NA LINHA - COMPONENTE RELACIONADO A FALHA EM SISTEMAS INTERNOS (LINHA DE ENERGIA): 0
RW(T) - DESCARGAS NA LINHA - COMPONENTE RELACIONADO A FALHA EM SISTEMAS INTERNOS (LINHA DE TELECOM): 0
RZ(P) - DESCARGAS PERTO DA LINHA - COMPONENTE RELACIONADO A FALHA EM SISTEMAS INTERNOS (LINHA DE ENERGIA): 0
RZ(T) - DESCARGAS PERTO DA LINHA - COMPONENTE RELACIONADO A FALHA EM SISTEMAS INTERNOS (LINHA DE ENERGIA): 0



COMPONENTES RELACIONADOS AO CÁLCULO DE R4
RA - DESCARGAS NA ESTRUTURA - RISCO DE FERIMENTO A SERES VIVOS POR TENSÃO DE PASSO E TOQUE: 4.721821506e-11
RB - DESCARGAS NA ESTRUTURA - COMPONENTE RELACIONADO A DANOS FÍSICOS: 0
RC - COMPONENTE RELACIONADO A FALHA DE SISTEMAS INTERNOS: 0
RM - DESCARGAS PERTO DA ESTRUTURA - COMPONENTE RELACIONADA A FALHA DOS SISTEMAS INTERNOS: 0
RU(P) - DESCARGAS NA LINHA - COMPONENTE RELACIONADO A FERIMENTOS A SERES VIVOS POR CHOQUE ELÉTRICO (LINHA DE ENERGIA): 8e-12
RU(T) - DESCARGAS NA LINHA - COMPONENTE RELACIONADO A FERIMENTOS A SERES VIVOS POR CHOQUE ELÉTRICO (LINHA DE TELECOM): 9.6e-11
RV(P) - DESCARGAS NA LINHA - COMPONENTE RELACIONADO A DANOS FÍSICOS (LINHA DE ENERGIA): 0
RV(T) - DESCARGAS NA LINHA - COMPONENTE RELACIONADO A DANOS FÍSICOS (LINHA DE TELECOM): 0
RW(P) - DESCARGAS NA LINHA - COMPONENTE RELACIONADO A FALHA EM SISTEMAS INTERNOS (LINHA DE ENERGIA): 0
RW(T) - DESCARGAS NA LINHA - COMPONENTE RELACIONADO A FALHA EM SISTEMAS INTERNOS (LINHA DE TELECOM): 0
RZ(P) - DESCARGAS PERTO DA LINHA - COMPONENTE RELACIONADO A FALHA EM SISTEMAS INTERNOS (LINHA DE ENERGIA): 0
RZ(T) - DESCARGAS PERTO DA LINHA - COMPONENTE RELACIONADO A FALHA EM SISTEMAS INTERNOS (LINHA DE ENERGIA): 0



RESULTADOS CONSOLIDADOS DA ANÁLISE DE RISCO
RISCO DE PERDA DE VIDA HUMANA - R1
RISCO R1 - CALCULADO: 0.00148605 * (10 ⁻⁵)
LIMITE PREVISTO NA NBR5419/2015: 1 * (10 ⁻⁵)
RESULTADO FINAL DA ANÁLISE DE GERENCIAMENTO DE RISCO: Ok - Sistema em Acordo com NBR5419/2015
RISCO DE PERDA DE SERVIÇO PÚBLICO - R2

RISCO R2 - CALCULADO: Não se aplica * (10^{-3})

LIMITE PREVISTO NA NBR5419/2015: 1 * (10^{-3})

RESULTADO FINAL DA ANÁLISE DE GERENCIAMENTO DE RISCO: Não se aplica

RISCO DE PERDA DE PATRIMÔNIO CULTURAL - R3

RISCO R3 - CALCULADO: Não se aplica

LIMITE PREVISTO NA NBR5419/2015: Não se aplica

RESULTADO FINAL DA ANÁLISE DE GERENCIAMENTO DE RISCO: Não se aplica

RISCO DE PERDA DE VALOR ECONÔMICO - R4

RISCO R4 - CALCULADO: Não se aplica * (10^{-3})

LIMITE PREVISTO NA NBR5419/2015: 1 * (10^{-3})

RESULTADO FINAL DA ANÁLISE DE GERENCIAMENTO DE RISCO: Não se aplica

SISTEMA APROVADO - ATENDE AS EXIGÊNCIAS DA NBR5419/2015



NOEMILE DOS REIS BRITO

Eng Civil

CREA/ BA 59124

Anexo C

	<h1 style="margin: 0;">ESTADO DA BAHIA</h1> <h2 style="margin: 0;">CORPO DE BOMBEIROS MILITAR</h2>	
FORMULÁRIO DE AVALIAÇÃO DE RISCO DO RESPONSÁVEL TÉCNICO		
1. IDENTIFICAÇÃO DA EDIFICAÇÃO E/OU ÁREA DE RISCO		
Nome Fantasia: CAMARA DE VEREADORES DO MUNICIPIO DE MILAGRES		
Razão Social: CAMARA DE VEREADORES DO MUNICIPIO DE MILAGRES		CNPJ/CPF: 08.021.181/0001-44
Logradouro público: AVENIDA LOMANTO JUNIOR		Nº 268
Complemento:		
Bairro: CENTRO	Município: MILAGRES	UF: BA
Proprietário ou Responsável pelo Uso CAMARA DE VEREADORES DO MUNICIPIO DE MILAGRES		CNPJ: 08.021.181/0001-44
Email: camaramunicipaldemilagres@outlook.com		
Telefone: (75) 3545-2042		
Responsável Técnico: NOEMILE DOS REIS BRITO		CREA/CAU: 59124
E-mail: noemiledosreisbrito@gmail.com		
Telefone: (75) 991222019		
Área construída do imóvel (m²): 229,33m²		N.º de pavimentos: terreo
Ocupação (Divisão conforme tabela 1 do Decreto Estadual nº 16.302/15):		
Descrição do uso ou ocupação: Serviço profissional, D-1, Local para prestação de serviço profissional ou condução de negócios, repartições públicas		
Ocupação do subsolo: não		
Risco (MJ/m²): 700MJ/m²		Número de ocupantes (população): 96
2. MEDIDAS DE SEGURANÇA CONTRA INCÊNDIO		
X	Saídas de emergência	X
X	Extintores	X
X	Sinalização de emergência	X
3. RISCOS ESPECIAIS		
Armazenamento ou manipulação de líquidos inflamáveis/combustíveis até 250 litros		
Uso de Gás Liquefeito de Petróleo (GLP) até 190Kg		
Uso de vaso sob pressão (caldeira) ou outros:		
4. AVALIAÇÃO DA CLASSIFICAÇÃO DA EDIFICAÇÃO		
<p>Declaro que a presente edificação classifica-se como sendo de baixo potencial de risco à vida e ao patrimônio, nos termos do item 5.2 da Instrução Técnica nº 42 – Projeto Técnico Simplificado.</p> <p>Declaro estar ciente e ter orientado o proprietário ou responsável pelo uso de que não devem ser alteradas as características da edificação e da ocupação, de modo a atender às seguintes especificações:</p> <p>a. possuir área total construída menor ou igual a 750 m², não sendo permitido desconto de área;</p> <p>b. possuir até três pavimentos, podendo ser desconsiderado como pavimento o 1º subsolo quando usado exclusivamente para estacionamento, sem abastecimento no local;</p> <p>c. não possuir qualquer tipo de abertura por meio de portas, janelas e telhados para edificações adjacentes;</p> <p>d. se for local de reunião de público (Grupo F) permitido apenas divisões F2 e F8: igrejas, capelas, sinagogas, mesquitas, templos, crematórios, necrotérios, salas de funerais, restaurantes, lanchonetes, bares, cafés, refeitórios, cantinas, com lotação máxima de 100 (cem) pessoas;</p> <p>e. não manipular ou armazenar produtos perigosos à saúde humana, ao meio ambiente ou ao patrimônio, tais como: explosivos, peróxidos orgânicos, substâncias oxidantes, substâncias tóxicas, substâncias radioativas, substâncias corrosivas e substâncias perigosas diversas;</p> <p>f. não comercializar gás liquefeito de petróleo - GLP;</p> <p>g. se houver utilização ou armazenamento de GLP (Central) para qualquer finalidade, possuir no máximo 190 Kg de gás;</p> <p>h. não possuir quaisquer outros tipos gases inflamáveis em tanques ou cilindros;</p>		

<p>i. não armazenar líquidos inflamáveis ou combustíveis em tanques aéreos, para qualquer finalidade</p> <p>j. não ser posto de abastecimento de combustível;</p> <p>k. armazenar ou manipular, no máximo, 250 litros de líquidos combustíveis ou inflamáveis, fracionados;</p> <p>l. não possuir subsolo com ocupação diferente de estacionamento;</p> <p>m. não possuir coberturas construídas com fibras de sapé, piaçava e similares, com área de coberta superior a 200 m²</p> <p>n. não ter na edificação as seguintes ocupações:</p> <ul style="list-style-type: none"> - pensionatos, internatos, alojamentos, mosteiros, conventos, residências geriátricas, hotéis, motéis, pensões, hospedarias, pousadas, albergues, casas de cômodos, com mais de 16 leitos; - escritório de “callcenter”, com mais de 100 funcionários; - creches, escolas maternas, jardins de infância, escolas para excepcionais, deficientes visuais e auditivos; - asilos, orfanatos, abrigos geriátricos, hospitais psiquiátricos, reformatórios, tratamento de dependentes de drogas e álcool, hospitais, casa de saúde, prontos-socorros, clínicas com internação, ambulatórios e postos de atendimento de urgência, postos de saúde e puericultura. <p>o. Não sejam enquadradas nas seguintes denominações CNAE:</p> <ul style="list-style-type: none"> - 0600-0/01 Extração de petróleo e gás natural - 2092-4/01 Fabricação de pólvoras, explosivos e detonantes - 2092-4/02 Fabricação de artigos pirotécnicos - 2092-4/03 Fabricação de fósforos de segurança - 4789-0/06 Comercial varejista de fogos de artifício e artigos pirotécnicos 	
<p>5. AVALIAÇÃO DAS SAÍDAS DE EMERGÊNCIA</p>	
<p>Declaro que as saídas de emergência encontram-se dimensionadas para a população da edificação, de acordo com o Anexo “D” da Instrução Técnica nº 42 – Projeto Técnico Simplificado.</p> <p>Declaro que as distâncias máximas a serem percorridas pelos ocupantes até a saída de emergência atendem ao disposto no Anexo “E” da Instrução Técnica nº 42 – Projeto Técnico Simplificado.</p>	
<p>6. AVALIAÇÃO DOS EXTINTORES DE INCÊNDIO</p>	
<p>Declaro que os extintores de incêndio foram instalados na edificação de acordo com o item 9 da Instrução Técnica nº 42 – Projeto Técnico Simplificado e encontram-se em plenas condições de funcionamento de acordo com as normas técnicas.</p>	
<p>7. AVALIAÇÃO DA SINALIZAÇÃO DE EMERGÊNCIA</p>	
<p>Declaro que a sinalização de emergência foi instalada na edificação de acordo com o item 9 da Instrução Técnica nº 42 – Projeto Técnico Simplificado.</p>	
<p>8. AVALIAÇÃO DO CONROLE DE MATERIAL DE ACABAMENTO (Se houver)</p>	
<p>Declaro que os materiais de acabamento e revestimento utilizados atendem ao disposto no item 9 e anexo “F” da Instrução Técnica nº 42 – Projeto Técnico Simplificado.</p>	
<p>9. AVALIAÇÃO DA ILUMINAÇÃO DE EMERGÊNCIA (Se houver)</p>	
<p>Declaro que a iluminação de emergência foi instalada na edificação de acordo com o item 9 da Instrução Técnica nº 42 – Projeto Técnico Simplificado.</p>	
<p>10. AVALIAÇÃO DO GLP (Se houver)</p>	
<p>Declaro que a Central de GLP atende ao disposto no item 9 e os afastamentos estão de acordo com o Anexo “G”, ambos da Instrução Técnica nº 42 – Projeto Técnico Simplificado.</p>	
<p>11. DECLARAÇÕES GENÉRICAS</p>	
<p>Declaro estar ciente de que o Corpo de Bombeiros Militar pode, a qualquer tempo, verificar as informações e declarações prestadas, inclusive por meio de vistorias e de solicitação de documentos.</p> <p>Declaro estar ciente de que o Corpo de Bombeiros Militar pode iniciar o processo de cassação da Licença, sem prejuízo da comunicação ao Ministério Público Estadual e demais órgãos, sempre que:</p> <ul style="list-style-type: none"> a. houver qualquer irregularidade, inconsistência ou falta de documentação obrigatória; b. houver algum embarço, resistência ou recusa de atendimento na edificação; c. for constatado o não enquadramento do estabelecimento comercial nas regras para concessão de licença prévia à vistoria, de acordo com a Instrução Técnica nº 42 – Projeto Técnico Simplificado; d. for constatado, em vistoria, situação de risco iminente à vida, ao meio ambiente ou ao patrimônio; e. for constatado, em vistoria, o não atendimento das exigências das Normas de Segurança contra Incêndio do Estado da Bahia. 	
<p>_____ Nome do Proprietário ou Responsável pelo uso da edificação</p>	<p>_____ Nome do Responsável Técnico CREA/CAU nº</p>

Anexo D

	<h2>ESTADO DA BAHIA</h2> <h3>CORPO DE BOMBEIROS MILITAR</h3>
<h3>FORMULÁRIO DE SEGURANÇA CONTRA INCÊNDIO PARA PTS</h3>	
<h4>1. IDENTIFICAÇÃO DA EDIFICAÇÃO E/OU ÁREA DE RISCO</h4>	
Nome fantasia: CAMARA DE VEREADORES DO MUNICIPIO DE MILAGRES	
Razão Social: CAMARA DE VEREADORES DO MUNICIPIO DE MILAGRES	Cnpj: 08.021.181/0001-44
Logradouro público: AVENIDA LOMANTO JUNIOR	Nº 268
Complemento:	
Bairro: CENTRO	Município: MILAGRES UF: BA
Proprietário: CAMARA DE VEREADORES DO MUNICIPIO DE MILAGRES	Fone: (75) 3545-2042
e-mail: camaramunicipaldemilagres@outlook.com	
Responsável pelo uso: CAMARA DE VEREADORES DO MUNICIPIO DE MILAGRES	
E-mail: camaramunicipaldemilagres@outlook.com	
Áreas(m²): 229,33m ²	Existente : SIM , porém em reforma e ampliação
Detalhes:	Altura (m): 4,48 n.º de pav.: terreo Ocupação do subsolo NÃO
Uso, divisão e descrição: Serviço profissional, D-1, Local para prestação de serviço profissional ou condução de negócios, repartições públicas	Risco (MJ/m²) 7:00Mj/m²
<h4>2. ELEMENTOS ESTRUTURAIS</h4>	
Estrutura portante (concreto, aço, madeira, outros): concreto, aço	
Estrutura de sustentação da cobertura (concreto, aço, madeira, outros): aço concreto e madeira	
<h4>3. FORMA DE APRESENTAÇÃO</h4>	<h4>Protocolo (uso do Corpo de Bombeiros)</h4>
<h3>Projeto Técnico Simplificado</h3>	
<h4>4. MEDIDAS DE SEGURANÇA CONTRA INCÊNDIO</h4>	
<input type="checkbox"/> Controle de materiais de acabamento	<input checked="" type="checkbox"/> Sinalização de emergência
<input checked="" type="checkbox"/> Saídas de emergência	<input checked="" type="checkbox"/> Extintores
<input checked="" type="checkbox"/> Iluminação de emergência	<input checked="" type="checkbox"/> Brigada de incêndio
<h4>5. RISCOS ESPECIAIS</h4>	
<input type="checkbox"/> Armazenamento de líquidos inflamáveis/combustíveis	<input type="checkbox"/> Fogos de artifício
<input type="checkbox"/> Gás Liquefeito de Petróleo	<input type="checkbox"/> Vaso sob pressão (caldeira)
<input type="checkbox"/> Armazenamento de produtos perigosos	<input type="checkbox"/> Outros (especificar)
_____ Proprietário ou Responsável pelo uso	_____ Vistoriador do Corpo de Bombeiros
<h4>VISTORIAS</h4>	
Protocolo n.º _____ data ____/____/____ Atendente _____	
Vistoriante _____ data ____/____/____ Parecer _____	
<h4>AVCB</h4>	
Protocolo n.º _____ Ch S Vistoria _____ AVCB n.º _____ Em ____/____/____	
Retirado por: _____ RG _____ Ass. _____ Fone: _____	
<h4>FORMULÁRIO PARA ATENDIMENTO TÉCNICO</h4>	
FAT n.º _____ data ____/____/____ Atendente _____	
Resumo da consulta _____	
Em ____/____/____ Parecer _____ Ch da Seção _____	



CORPO DE BOMBEIROS MILITAR DO ESTADO DA BAHIA



COMANDO DE ATIVIDADES TÉCNICAS E PESQUISA - CATP

REQUERIMENTO PADRÃO

TIPO DE SOLICITAÇÃO	PTS COM EMISSÃO DE AVCB
---------------------	-------------------------

DADOS DA INSTITUIÇÃO									
NOME FANTASIA	CAMARA DE VEREADORES DO MUNICIPIO DE MILAGRES								
RAZÃO SOCIAL	CAMARA DE VEREADORES DO MUNICIPIO DE MILAGRES								
CNPJ/CPF	08.021.181/0001-44	INSCRIÇÃO ESTADUAL							
CNAE	8411600	PORTE DA INSTITUIÇÃO			PEQUENO				
LOGRADOURO	AVENIDA LOMANTO JUNIOR							Nº	268
COMPLEMENTO E REFERÊNCIA							CEP	45315-000	
BAIRRO	CENTRO	MUNICÍPIO		MILAGRES					
DADOS DA EDIFICAÇÃO									
RESPONSÁVEL PELO USO	CAMARA DE VEREADORES DO MUNICIPIO DE MILAGRES								
CNPJ/CPF	08.021.181/0001-44	E-MAIL	camaramunicipaldemilagres@outlook.com			TELEFONE	(75) 3545-2042		
ÁREA CONTRUIDA	229,33M²	ALTURA	4,80	Nº DE PAVIMENTOS		TERREO			
DIVISÃO	D-1			OCUPAÇÃO	SERVIÇO PROFISSIONAL				
RISCO	MEDIO		CARGA DE INCÊNDIO		700MJ/m²				
DADOS DO PROPRIETÁRIO									
NOME	CAMARA DE VEREADORES DO MUNICIPIO DE MILAGRES								
CNPJ/CPF	08.021.181/0001-44			TELEFONE	(75) 3545-2042				
E-MAIL	camaramunicipaldemilagres@outlook.com								
DADOS DO SOLICITANTE									
NOME	CAMARA DE VEREADORES DO MUNICIPIO DE MILAGRES								
CPF	08.021.181/0001-44	RG			ÓRGÃO EXPEDIDOR				
CARGO	prorrietário	EMAIL	camaramunicipaldemilagres@outlook.com			TELEFONE	(75) 3545-2042		
RESPONSÁVEL TÉCNICO									
NOME	NOEMILE DOS REIS BRITO								
CPF	82464138568	CREA	59124		CAU				
E-MAIL	noemiledosreisbrito@gmail.com				TELEFONE	(75)99122 2019			

ASSINATURA	
------------	--



Câmara Municipal de Milagres

Av. Lomanto Júnior, nº. 268 Centro Fone/fax: (0**75) 3545-2042 - CEP: 410315-000
CNPJ – 08.021.181/0001-44 - Milagres – Bahia

MEMORIAL DESCRITIVO **E ESPECIFICAÇÕES TÉCNICAS**

PROJETO REFORMA E AMPLIAÇÃO CÂMARA DE VEREADORES DO
MUNICÍPIO DE MILAGRES - BA

Município: Milagres /Bahia



Câmara Municipal de Milagres

Av. Lomanto Júnior, nº. 268 Centro Fone/fax: (0**75) 3545-2042 - CEP: 410315-000
CNPJ – 08.021.181/0001-44 - Milagres – Bahia

MILAGRES- BA
DEZEMBRO DE 2023
MEMORIAL DESCRITIVO

OBRA: PROJETO REFORMA E AMPLIAÇÃO CÂMARA DE VEREADORES DO MUNICÍPIO DE MILAGRES - BA

APRESENTAÇÃO:

Este projeto tem como objetivo principal a reforma e ampliação da **CÂMARA DE VEREADORES DO MUNICÍPIO DE MILAGRES**. Esta é uma repartição pública.

Solicitação:

- Reforma das salas administrativas sem ampliação dos espaços.
- no térreo as salas serão adaptadas para uso administrativo interno, além do espaço para apoio como a cozinha, já no primeiro pavimento será aproveitado o espaço existente para locar novas salas destinadas a uso administrativo
- Reforma geral como realização de pintura, troca de piso além da harmonização da fachada.

1. CONSIDERAÇÕES INICIAIS –

Esse Memorial Descritivo visa nortear o Construtor na execução dos serviços de reforma e ampliação do espaço supracitado.

Proposta:

A Câmara está assentada em um terreno, com declive para a frente, delimitado por um muro, medindo 36,57m de frente por 10,25m de lado totalizando 378,08m² de área, a área da reforma tem área construída de 186,68m².

Toda área existente já está coberta servirá também como apoio ao plenário.



Câmara Municipal de Milagres

Av. Lomanto Júnior, nº. 268 Centro Fone/fax: (0**75) 3545-2042 - CEP: 410315-000
CNPJ – 08.021.181/0001-44 - Milagres – Bahia

A cozinha foi colocada em um local estratégico para aproveitar o fluxo do local.

Não haverá acréscimo de área assim a reforma se dá na área já existente somente mudança de layout na parte de cima onde serão divididos espaços para criação de salas a atendimento ao público e de uso interno.

A execução da obra deverá seguir integralmente aos projetos, detalhamentos e especificações que serão fornecidos ao construtor com todas as informações necessárias para a perfeita execução dos serviços, o cumprimento do Cronograma físico financeiro, a qualidade da execução, a racionalidade, economia e segurança, tanto dos usuários, como dos funcionários contratados.

Para a elaboração do projeto executivo e deste memorial, foram utilizados normas, especificações e métodos da Associação Brasileira de Normas Técnicas (ABNT) relacionadas ao projeto e serviços a serem executados.

Antes do início dos serviços a executora deverá analisar e endossar os dados, diretrizes e exiguidade dos projetos, apontando com antecedência os pontos que eventualmente possam discordar, responsabilizando-se consequentemente por seus resultados, para todos os efeitos futuros.

2. SERVIÇOS

A Contratada se obriga a executar os serviços obedecendo as especificações e normas técnicas inerentes a cada serviço executado, qualquer modificação tem que ter a anuência da Fiscalização, sob pena de não ser aceita e ter que refazer. A contratada é responsável pelos atos de suas subcontratadas.

Quando, sob qualquer justificativa, se fizer necessária alguma alteração nas especificações, substituição de algum material por seu equivalente ou qualquer outra alteração nas especificações daquilo que está sendo projetado, deverá ser apresentada solicitações escrita a fiscalização da obra, justificada.

Todo material oriundo da demolição deverá retirar do canteiro de obra e



Câmara Municipal de Milagres

Av. Lomanto Júnior, nº. 268 Centro Fone/fax: (0**75) 3545-2042 - CEP: 410315-000
CNPJ – 08.021.181/0001-44 - Milagres – Bahia

enviado a um bota fora.

3. LEGISLAÇÃO, NORMAS E REGULAMENTOS DOS SERVIÇOS

A CONTRATADA será responsável pela observância das leis, decretos, regulamentos, portarias e normas federais, estaduais e municipais direta e indiretamente aplicáveis ao objeto do contrato, inclusive por suas subcontratadas e fornecedores.

Durante a execução dos serviços e obras, a CONTRATADA deverá:

Providenciar junto ao CREA as Anotações de Responsabilidade Técnica - ART's referentes ao objeto do contrato e especialidades pertinentes;

Apresentar o Certificado de Matrícula relativo ao objeto do contrato, de forma a possibilitar o Licenciamento da execução dos serviços e obras, nos termos do Artigo 3º DA INSTRUÇÃO NORMATIVA RFB Nº1845/2018;

Efetuar o pagamento de todos os impostos, taxas e demais obrigações fiscais incidentes ou que vierem a incidir sobre o objeto do contrato, até o Recebimento Definitivo dos serviços e obras;

Atender às normas e portarias sobre segurança e saúde no trabalho e providenciar os seguros exigidos em lei, na condição de única e responsável por acidentes e danos que eventualmente causar a pessoas físicas e jurídicas direta ou indiretamente envolvidas nos serviços e obras objeto do contrato;

Disponibilizar responsável Técnico devidamente habilitado com registro no conselho da classe, deverá acompanhar a execução dos serviços, informando no Diário de Obra todos os andamentos e as ocorrências existentes;

Apresentar Boletim de Medição mensalmente, sempre até o dia 25 com



Câmara Municipal de Milagres

Av. Lomanto Júnior, nº. 268 Centro Fone/fax: (0**75) 3545-2042 - CEP: 410315-000
CNPJ – 08.021.181/0001-44 - Milagres – Bahia

memorial de cálculo e relatório fotográfico conforme Cronograma de Execução, e ou no mínimo 20% do valor dos serviços contratados, a não apresentação do BM mensal deverá ser justificado de forma oficial, considerando a não apresentação implicará em notificação;

EXECUÇÃO DOS SERVIÇOS E OBRA

SERVIÇOS PRELIMINARES

Mobilização

Características	Descrição
Descrição	Mobilizar sua equipe bem como todos os materiais e equipamentos necessários ao início das obras.

Placa da Obra

Características	Descrição
Descrição	Deverá fornecer/instalar placa da obra. A confecção das placas de obra deverá estar em acordo com os padrões e deverão ser fixadas em local visível.

ALVENARIA DE VEDAÇÃO

Alvenaria de blocos cerâmicos, 6 furos e=8cm

Características	Descrição
Descrição	<p>Serão executadas com dimensões e alinhamentos indicados no projeto de arquitetura. As espessuras referem-se às paredes depois de revestidas. Caso as dimensões dos tijolos condicionem a pequena alteração da espessura, variações da ordem de 1,5 cm podem ser admitidas, com autorização por escrito da Fiscalização.</p> <p>As alvenarias serão executadas com blocos cerâmicos de 6 furos, de primeira qualidade, dimensões 9x15x20cm, assentados e rejuntados com argamassa mista de cimento, cal hidratada e areia média no traço 1:2:8.</p> <p>Os tijolos serão assentados formando fiadas perfeitamente niveladas, aprumadas e alinhadas, com juntas de no máximo 2 cm de espessura, formando linhas horizontais contínuas e verticais descontínuas, rebaixadas com a ponta da colher para que o reboco possa aderir fortemente.</p> <p>Não será permitido o emprego de tijolos de padrões diferentes num mesmo pano de alvenaria.</p> <p>Todas as saliências superiores a 4,0cm deverão ser construídas com a própria alvenaria, não se permitindo sua execução exclusivamente com argamassa.</p> <p>Os elementos de concreto (pilares e vigas) aos quais se vão justapor a alvenaria serão chapiscados previamente com argamassa de cimento e areia média no traço 1:3</p>



Câmara Municipal de Milagres

Av. Lomanto Júnior, nº. 268 Centro Fone/fax: (0**75) 3545-2042 - CEP: 410315-000
CNPJ – 08.021.181/0001-44 - Milagres – Bahia

Características	Descrição
	Obs.: Os reservatórios serão em tijolinhos de barro queimado, as paredes serão impermeabilizadas nas massas de levante e revestimento com VEDACIT ou similar.
Aplicação	A ser executado no fechamento da edificação conforme projeto de arquitetura, indicados nas respectivas pranchas.

PAVIMENTAÇÃO

Porcelanato 60 x 60cm

Características	Descrição
Descrição	Tipo A - PEI IV
Dimensões	60 x 60 cm
Cor	Clara
Base	Camada de regularização
Argamassa de Assentamento	Utilizar argamassa pré-fabricada (aditivada ou argamassa com traço 1:2:3 (cimento, areia e saibro macio)
Juntas	Dispostas ortogonalmente e alinhadas a esquadro, com espessura de acordo com o fabricante. Utilizar nos cantos de cada peça uma cruzeta plástica Juntapiso com espessura igual a junta utilizada no assentamento. Observar as recomendações do fabricante para um perfeito assentamento das cerâmicas. Rejuntamento na cor clara
Aplicação	Em todos os ambientes indicados no projeto.
Observações	Posteriormente, deverá ser feita limpeza com solução água/ácido

Rodapé

Características	Descrição
Descrição	Tipo A - PEI IV para alto tráfego
Dimensões	60 x 10 cm
Cor	Clara
Base	Camada de regularização
Argamassa de Assentamento	Utilizar argamassa pré-fabricada (aditivada ou argamassa com traço 1:2:3 (cimento, areia e saibro macio)
Juntas	Dispostas ortogonalmente e alinhadas a esquadro, com espessura no máximo de 3 mm. Utilizar nos cantos de cada peça uma cruzeta plástica Juntapiso com espessura de 3 mm, à guisa de espaçador/bitolador das juntas de assentamento. Observar as recomendações do fabricante para um perfeito assentamento das cerâmicas. Rejuntamento na cor clara
Aplicação	Em todos os ambientes onde as paredes não sejam revestidas com cerâmica.
Observações	Posteriormente, deverá ser feita limpeza com solução água/ácido

Soleira em granito andorinha polido



Câmara Municipal de Milagres

Av. Lomanto Júnior, nº. 268 Centro Fone/fax: (0**75) 3545-2042 - CEP: 410315-000
CNPJ – 08.021.181/0001-44 - Milagres – Bahia

Características	Descrição
Descrição	Soleira em granito branco siena
Dimensões	Espessura 3 cm. A soleira deverá entrar 5 cm em cada lado do vão da porta.
Acabamento	Polido
Aplicação	Nos locais das portas conforme indicados no projeto de arquitetura

Passeio de concreto

Características	Descrição
Descrição	Passeio em concreto simples traço 1:3:5 (cimento/areia grossa/brita1).
Dimensões	Espessura 5 cm
Acabamento	Cimentado desempolado no traço 1:3 (cimento/areia) com 2 cm e juntas a cada 1,50 m.
Aplicação	Nos locais indicados no projeto de arquitetura.

REVESTIMENTO PAREDES INTERNAS

Chapisco

Características	Descrição
Descrição	Chapisco
Traço	1:3 (cimento e areia)
Pigmentação	Natural
Aplicação	Em todas as superfícies de alvenaria ou concreto a serem construídas, que vierem a ser rebocados/emboçados.

Reboco

Características	Descrição
Descrição	Emboco traço 1:4 (cimento e areia)
Espesura	20 mm
Acabamento	Áspero
Aplicação	Em todas as alvenarias que forem receber revestimento cerâmico, conforme indicado no projeto de arquitetura.

Reboco paulista

Características	Descrição
Descrição	Reboco paulista
Traço	1:2:9 (cimento, cal em pasta e areia fina peneirada)
Espesura	20mm
Acabamento	liso e desempenado à régua e desempenadeira de madeira mantendo sempre o prumo
Aplicação	Em todas as alvenarias ou elementos de concreto a serem construídos, cujas superfícies receberão pintura, conforme indicado no projeto de arquitetura, bem como aquelas não especificadas de modo diverso.



Câmara Municipal de Milagres

Av. Lomanto Júnior, nº. 268 Centro Fone/fax: (0**75) 3545-2042 - CEP: 410315-000
CNPJ – 08.021.181/0001-44 - Milagres – Bahia

Revestimento 40 x 40 cm

Características	Descrição
Descrição	Cerâmica Tipo A - PEI IV
Dimensões	60 x 60 cm
Cor	Clara
Base	Camada de regularização
Argamassa de Assentamento	Utilizar argamassa pré-fabricada (aditivada ou argamassa com traço 1:2:3 (cimento, areia e saibro macio)
Juntas	Dispostas ortogonalmente e alinhadas a esquadro, com espessura recomendada pelo fabricante. Utilizar nos cantos de cada peça uma cruzeta plástica Juntapiso com espessura adequada. Observar as recomendações do fabricante para um perfeito assentamento das cerâmicas. Rejuntamento na cor clara
Aplicação	Em todos os ambientes indicados no projeto.
Observações	Posteriormente, deverá ser feita limpeza com solução água/ácido

COBERTURA

Telha Tipo fibrocimento 6mm e calhas em chapa galvanizada.

Características	Descrição
Descrição	As coberturas serão em telhas cerâmicas tipo colonial com travas, bem cozidas, uniformes, leves, sonoras, sem deformações, permitindo perfeita superposição e encaixe, com superfície lisa, coloração uniforme, textura fina e compacta.

FORROS

Forro modular em forro em gesso

Características	Descrição
Descrição	Forro em gesso, na cor branca
Largura das réguas	20 cm
Estrutura de sustentação	Em madeira tratada espaçamento de 60cm, usar roda forro

ESQUADRIAS

VIDRO

Portas Internas VIDRO 10mm

Características	Descrição
Descrição	Porta interna em vidro 10mm
Dimensões	Ver projeto
Material	Requadro



Câmara Municipal de Milagres

Av. Lomanto Júnior, nº. 268 Centro Fone/fax: (0**75) 3545-2042 - CEP: 410315-000
CNPJ – 08.021.181/0001-44 - Milagres – Bahia

Características	Descrição
Acabamento	Ferragem em alumínio e aço

PINTURA

Emassamento de paredes externas e internas

Características	Descrição
Descrição	Emassamento de paredes internas, indicado para nivelar e corrigir imperfeições em qualquer superfície de alvenaria para posterior aplicação de pintura.
Aplicação	2 (duas no mínimo) ou as necessárias a um perfeito acabamento; Deve ser aplicado sobre uma superfície firme limpa, seca, sem poeira, gordura, sabão ou mofo; Para superfícies excessivamente absorventes, deve-se aplicar um fundo selador anterior ao emassamento; Deve ser aplicada com a desempenadeira de aço ou espátula sobre a superfície em camadas finas e sucessivas. Aplicada a 1ª demão, após um intervalo mínimo de 8 a 10 horas ou conforme orientação do fabricante, a superfície deve ser lixada de grão 100 a 150, a fim de eliminar os relevos; deve-se aplicar a 2ª demão corrigindo o nivelamento e, após o período de secagem, proceder ao lixamento final.

Pintura de Paredes internas com tinta pva

Características	Descrição
Descrição	Tinta de qualidade;
Tratamento Prévio e/ou Pintura de Base	Massa niveladora
Acabamento	Acetinado;
Cor	Clara;
Nº de Demãos	2 (duas no mínimo) ou as necessárias a um perfeito acabamento;
Observações	As paredes deverão ser previamente lixadas e limpas; As imperfeições deverão ser corrigidas com massa.

Pintura de Paredes externas com tinta acrílica

Características	Descrição
Descrição	Tinta acrílica de 1ª qualidade; As paredes deverão ser previamente lixadas e limpas; As imperfeições deverão ser corrigidas com massa acrílica; Deverá ser aplicada base em selador acrílico
Tratamento Prévio e/ou Pintura de Base	Selador: Acrílico Emassamento: Massa acrílica
Acabamento	Fosco
Cor	Clara
Aplicação	2 (duas no mínimo) ou as necessárias a um perfeito acabamento



Câmara Municipal de Milagres

Av. Lomanto Júnior, nº. 268 Centro Fone/fax: (0**75) 3545-2042 - CEP: 410315-000
CNPJ – 08.021.181/0001-44 - Milagres – Bahia

SERVIÇOS COMPLEMENTARES

Placa de sinalização

Características	Descrição
Descrição	Placas de identificação dos ambientes coladas nas portas

Bancada em granito andorinha

Características	Descrição
Descrição	Todas as bancadas serão em granito andorinha.
Dimensões	Conforme projeto.

LIMPEZA E VERIFICAÇÃO FINAL

Limpeza final

Características	Descrição
Descrição	A obra será entregue em perfeito estado de limpeza e conservação, devendo apresentar funcionamento perfeito de todas as suas instalações, equipamentos e aparelhos, devidamente ligadas às redes das concessionárias de serviços públicos; Todo o entulho da edificação deverá ser removido diariamente. Todas as alvenarias, pavimentações, revestimentos, etc., serão limpos, utilizando produtos adequados, de modo a não se danificarem outras partes da obra; Todas as manchas e salpicos de tinta serão cuidadosamente removidos dando-se especial atenção à limpeza dos vidros, esquadrias, ferragens, pisos e revestimentos.

HIDRO-SANITÁRIAS

CARACTERÍSTICAS GERAIS

INSTALAÇÃO HIDRÁULICA – ÁGUA FRIA



Câmara Municipal de Milagres

Av. Lomanto Júnior, nº. 268 Centro Fone/fax: (0**75) 3545-2042 - CEP: 410315-000
CNPJ – 08.021.181/0001-44 - Milagres – Bahia

Nos ramais e sub-ramais deverá ser utilizado tubulação de **PVC SOLDÁVEL**, apropriado para instalações prediais de água fria.

Deverão ser utilizadas conexões apropriadas para as junções das peças, marca TIGRE ou SIMILAR, não se permitindo de forma alguma esquentes ou quaisquer outros artifícios na tubulação para resolver qualquer problema de instalação das mesmas. Deverão ser assentes seguindo as Normas e recomendações dos fabricantes.

Os Ramais deverão obedecer aos projetos específicos de cada detalhe de água, no que diz respeito ao encaminhamento, altura e diâmetros dos tubos e conexões.

As conexões para as ligações com roscas metálicas de torneiras, engates e registros, serão do tipo LR AZUL, com reforço metálico.

Todas as tubulações deverão ser executadas antes de concluídos os serviços de alvenaria e colocação de azulejos (se for o caso), de forma a corrigir os defeitos que forem encontrados.

Antes de se fechar as alvenarias nos tubos, deverão ser feitos testes de pressão por um período de 24 horas, enchendo-se toda a tubulação de água, a fim de se detectar vazamentos que possam ser consertados a tempo.

Todos os pontos de torneiras, duchas etc, deverão ser plugados para execução dos testes e evitar-se estragar as roscas das conexões, bem como entupimentos quando da colocação dos azulejos.

As pressões dos testes serão os recomendados pelas Normas Brasileiras.

Execução das juntas soldáveis:



Câmara Municipal de Milagres

Av. Lomanto Júnior, nº. 268 Centro Fone/fax: (0**75) 3545-2042 - CEP: 410315-000
CNPJ – 08.021.181/0001-44 - Milagres – Bahia

Para execução das juntas soldáveis, deverão ser adotados os seguintes procedimentos:

- Limpar cuidadosamente a bolsa e as pontas dos tubos com estopa branca;
- Lixar com lixa de pano nº 100, a bolsa e a ponta dos tubos, até ser retirado todo o brilho;
- Limpar cuidadosamente a bolsa e as pontas dos tubos com estopa branca embebida em solução limpadora, removendo qualquer vestígio de sujeira ou gordura e preparando as superfícies para perfeita ação do adesivo;
- Marcar na ponta do tubo a profundidade da bolsa;
- Aplicar adesivo primeiro na bolsa e, depois na ponta do tubo. Após isso, proceder imediatamente a montagem da junta;
- Introduzir a ponta do tubo até o fundo da bolsa, observando-se a posição da marca feita na ponta.

Obs.: Toda a execução das juntas soldáveis deverá ser feita manualmente, utilizando-se os materiais e ferramentas necessários, tais como: serra para tubo, lixa de pano, estopa branca, solução limpadora, pincel e adesivo.

MATERIAIS

Tubulação hidráulica (água fria) e conexões

Características	Descrição
Descrição	Tubo soldável marrom para água com ponta e bolsa e conexões
Material	PVC
Bitola	Indicada no projeto

Registro de pressão

Características	Descrição
Descrição	Registro de pressão com canopla
Material	Latão cromado.
Bitola	Indicada no projeto
Aplicação	No sanitário dos funcionários



Câmara Municipal de Milagres

Av. Lomanto Júnior, nº. 268 Centro Fone/fax: (0**75) 3545-2042 - CEP: 410315-000
CNPJ – 08.021.181/0001-44 - Milagres – Bahia

Registro de gaveta bruto com canopla

Características	Descrição
Descrição	Registro de gaveta bruto
Material	Latão cromado.
Bitola	Indicada no projeto
Aplicação	Nas colunas de água fria

Registro de gaveta bruto

Características	Descrição
Descrição	Registro de gaveta bruto
Material	Latão cromado.
Bitola	Indicada no projeto
Aplicação	Nos reservatórios e barrilete

INSTALAÇÃO HIDRÁULICA – ESGOTO SANITÁRIO E ÁGUAS PLUVIAIS

O sistema de esgoto sanitário receberá os despejos provenientes dos aparelhos sanitários, do sanitário para deficientes físicos, e os conduzirá através de rede coletora utilizando-se de tubulação e caixas de inspeção, para o destino final, que será a rede pública de esgotos.

Os despejos das peças sanitárias deverão ser captados obedecendo-se todas as indicações apresentadas nos detalhes de esgoto utilizando-se todas as conexões previstas na planta, não se permitindo esquentes nas tubulações sob quaisquer pretextos.

Os encaminhamentos serão divididos em primários (vasos sanitários) e secundários (lavatórios, etc.). Todos os esgotos secundários deverão ser direcionados para ralos e/ou caixas sifonadas e destas para as caixas de inspeção. Os esgotos primários deverão ser direcionados diretamente para as caixas de inspeção. Os despejos das pias deverão seguir diretamente para caixas de gordura, passando depois para as caixas de esgoto primário.

As tubulações e conexões do sistema de esgoto sanitário deverão ser de **PVC**, ponta e bolsa de fabricação TIGRE ou Similar, para os ramais e sub-ramais.



Câmara Municipal de Milagres

Av. Lomanto Júnior, nº. 268 Centro Fone/fax: (0**75) 3545-2042 - CEP: 410315-000
CNPJ – 08.021.181/0001-44 - Milagres – Bahia

As conexões de sistema deverão ser encaixadas utilizando-se anéis apropriados e com ajuda do lubrificante indicado para este tipo de material.

Os vasos sanitários deverão ser auto sifonados e instalados conforme exigência do fabricante, utilizando-se anel de cera reforçada com uretano na instalação deste, reduzindo assim o tempo de instalação e garantindo uma perfeita vedação contra vazamentos de água e eliminação definitiva de odores e germes. Os demais aparelhos, tais como lavatórios, ralos, e pias deverão ser sifonados através de sifões apropriados a cada peça.

Deverá ser instalado um sistema de ventilação, conforme indicação das plantas, que permitirá o acesso do ar atmosférico no interior do sistema de esgoto, bem como a saída dos gases de fora a impedir a ruptura dos fechos hídricos.

A coluna de ventilação, deverá ser prolongada até a cobertura, de forma a garantir uma perfeita renovação do ar no sistema.

Será implantada uma rede secundária externa de esgoto, constituída de tubulações e caixas de inspeção de forma a conduzir os despejos sanitários para o seu destino final.

As caixas de inspeção serão em alvenaria de tijolo maciço revestida internamente com argamassa de cimento e areia, no traço 1:3, tendo o fundo executado em meia cana, de modo a não permitir a formação de depósitos. As caixas terão tampa de concreto armado que serão hermeticamente fechados e revestidos com o mesmo material do piso existente. Terá uma alça para facilitar a remoção quando for ser feita a limpeza ou possíveis desobstruções na tubulação.

Deverão ser observados os detalhes construtivos indicados abaixo, de forma a permitir no final da obra um rendimento máximo, com escoamento



Câmara Municipal de Milagres

Av. Lomanto Júnior, nº. 268 Centro Fone/fax: (0**75) 3545-2042 - CEP: 410315-000
CNPJ – 08.021.181/0001-44 - Milagres – Bahia

rápido e fácil dos despejos, afastando vazamentos, escapamentos de gases ou obstruções por formação de depósitos no interior das canalizações.

Construir caixas de inspeção, conforme especificado anteriormente.

Quando da necessidade de cortar o tubo de PVC, esta operação deverá ser perpendicular ao eixo do mesmo, depois remove-se as rebarbas, e para unir com anel de borracha, a ponta do tubo deverá ser chanfrada com o auxílio de uma lima.

Limpar a ponta e a bolsa do tubo com especial cuidado na virola, onde irá se alojar o anel de borracha;

Acomodar o anel de borracha na virola da bolsa;

Marcar a profundidade da bolsa na ponta do tubo;

Aplicar a pasta lubrificante no anel e na ponta do tubo. Nunca usar óleos ou graxas que poderão estragar o anel de borracha;

Introduzir a ponta chanfrada do tubo até o fundo da bolsa, depois recuar 5 mm, no caso de canalizações embutidas, tendo como referência a marca, previamente feita na ponta do tubo. Esta folga se faz necessária para possibilitar a dilatação da junta;

Nas conexões, as pontas deverão ser introduzidas até o fundo da bolsa, devendo ser fixadas, quando em instalações externas, com braçadeiras para evitar deslizamento das mesmas.

Como geralmente não se consegue determinar com exatidão a altura do piso que vai se obter, deve-se utilizar prolongamentos para as caixas sifonadas;

Para instalá-los, retira-se o calço do porta-grelha e substitui-se pelo prolongamento. Deve-se evitar grandes prolongamentos;

Quando enterrada, a canalização deve ser assentada em terreno resistente, com recobrimento mínimo de 0,30 m com material isento de pedras e pedregulhos. Utilizar areia fina.

Nos telhados serão utilizadas calhas em chapa galvanizada USG #26 sem pintura nas dimensões: largura 15cm e altura 15cm fixadas com suportes



Câmara Municipal de Milagres

Av. Lomanto Júnior, nº. 268 Centro Fone/fax: (0**75) 3545-2042 - CEP: 410315-000
CNPJ – 08.021.181/0001-44 - Milagres – Bahia

apropriados espaçados a cada 1,5m. Os tubos de descida serão de PVC conforme projeto, serão usados ralos hemisféricos tipo abacaxi na conexão calha tubo para evitar entupimento por folhas ou outros objetos. Os tubos de descida serão direcionados para caixas de areia e daí então para a via pública.

MATERIAIS

Tubulação hidráulica (esgoto) e conexões

Características	Descrição
Descrição	Tubo branco para esgoto com ponta e bolsa
Material	PVC
Bitola	Indicada no projeto

Caixa sifonada com grelha

Características	Descrição
Descrição	Caixa sifonada com grelha de PVC
Material	PVC
Dimensões	Indicada no projeto
Aplicação	Nos sanitários

EQUIPAMENTOS SANITÁRIOS

Saboneteira de parede

Características	Descrição
Descrição	Saboneteira na parede fornecimento de sabonete líquido
Modelo	Com alça
Fabricante	similar
Aplicação	indicado no projeto de arquitetura.

Lavatório suspenso de louça

Características	Descrição
Descrição	Lavatório de louça sem coluna
Material	Louça
Cor	Branca
Acessórios	Sifão em PVC e válvula para lavatório
Aplicação	Conforme indicado no projeto de arquitetura.

Válvula de escoamento para Lavatório

Características	Descrição
Descrição	Válvula de escoamento para lavatório
Material	PVC
Aplicação	Conforme indicado no projeto de arquitetura.

Sifão para lavatório



Câmara Municipal de Milagres

Av. Lomanto Júnior, nº. 268 Centro Fone/fax: (0**75) 3545-2042 - CEP: 410315-000
CNPJ – 08.021.181/0001-44 - Milagres – Bahia

Características	Descrição
Descrição	Sifão para lavatório
Material	PVC
Aplicação	Conforme indicado no projeto de arquitetura.

Porta toalha de papel

Características	Descrição
Descrição	Porta toalha de papel
Material	PVC
Aplicação	Conforme indicado no projeto de arquitetura.

Porta sabão líquido

Características	Descrição
Descrição	Porta sabonete líquido
Modelo	Conforme padrão do Banco
Cor	Branca
Aplicação	Conforme indicado no projeto de arquitetura.

Torneira para lavatório

Características	Descrição
Descrição	Torneiras para lavatório de pressão
Material	Latão cromado.
Aplicação	Conforme indicado no projeto de arquitetura.

Rabicho

Características	Descrição
Descrição	Rabichos de PVC
Aplicação	Vasos sanitários e lavatórios

Bacia com caixa acoplada

Características	Descrição
Descrição	Vaso Sanitário com válvula de descarga.
Requisitos Técnicos	
Material	Louça
Cor	Branca
Aplicação	Em todos os wc's.

Barra de apoio para deficientes físicos

Características	Descrição
Descrição	Barra de apoio para deficientes físicos
Material	Aço inoxidável
Aplicação	No sanitário dos pacientes, conforme indicado no projeto de arquitetura.

Assento plástico para vaso sanitário



Câmara Municipal de Milagres

Av. Lomanto Júnior, nº. 268 Centro Fone/fax: (0**75) 3545-2042 - CEP: 410315-000
CNPJ – 08.021.181/0001-44 - Milagres – Bahia

Características	Descrição
Descrição	Assento plástico para vaso sanitário
Material	PVC
Cor	Branca
Aplicação	No sanitário dos pacientes, conforme indicado no projeto de arquitetura.

Porta-papel higiênico

Características	Descrição
Descrição	Porta-papel higiênico
Acabamento	PVC
Aplicação	Em todos os sanitários, ao lado da bacia sanitária.

Válvula de escoamento para pia americana

Características	Descrição
Descrição	Válvula de escoamento para pia americana
Material	PVC
Aplicação	Conforme indicado no projeto de arquitetura.

Sifão para pia

Características	Descrição
Descrição	Sifão para pia americana
Material	PVC
Aplicação	Conforme indicado no projeto de arquitetura.

Torneira de bancada para pia

Características	Descrição
Descrição	Torneira de bancada para pia
Material	Latão cromado
Aplicação	Conforme indicado no projeto de arquitetura.

Válvula de escoamento para Lavatório

Características	Descrição
Descrição	Válvula de escoamento para lavatório
Material	PVC
Aplicação	Conforme indicado no projeto de arquitetura.

INSTALAÇÕES ELÉTRICAS



Câmara Municipal de Milagres

Av. Lomanto Júnior, nº. 268 Centro Fone/fax: (0**75) 3545-2042 - CEP: 410315-000
CNPJ – 08.021.181/0001-44 - Milagres – Bahia

No projeto de instalações elétricas foi definida a distribuição geral das luminárias e pontos elétricos.

Os circuitos que serão instalados seguirão os pontos de consumo através de eletrodutos, condutes e caixas de passagem. Todos os materiais deverão ser de qualidade para garantir a facilidade de manutenção e durabilidade, para ligação das luminárias deixar no mínimo 0,30 cm de fio com as pontas isoladas, toda a fiação está especificada no quadro de distribuição, onde toda a tubulação interna será do tipo pvc rígido, ou pvc + condutes, assim como todo circuito acompanha fio terra.

SISTEMAS DE PROTEÇÃO CONTRA INCÊNDIO

Este PSCIP tem como base a Lei 8.399/2005 e, alterações sofridas. Conforme esta Lei, a edificação possui as seguintes classificações:

OBS: ESTÁ USANDO AREA MENOR QUE 750 M²

Medidas de segurança contra incêndio Tabela 5, Lei nº. 8.399:

- Saídas de Emergências;
- Iluminação de Emergência;
- Sinalização de Emergência;
- Extintores;

Sinalização de segurança: as sinalizações auxiliam as rotas de fuga, orientam e advertem os usuários da edificação. • Extintores de incêndio: para todas as áreas da edificação os extintores deverão atender a cada tipo de classe de fogo A, B e C. A locação e instalação dos extintores constam da planta baixa e dos detalhes do projeto. • Iluminação de emergência: o sistema adotado foi de blocos autônomo, instalados nas paredes, conforme localização



Câmara Municipal de Milagres

Av. Lomanto Júnior, nº. 268 Centro Fone/fax: (0**75) 3545-2042 - CEP: 410315-000

CNPJ – 08.021.181/0001-44 - Milagres – Bahia

e detalhes indicados no projeto.

Noemile dos Reis Brito
Eng. Civil CREA 59124



Câmara Municipal de Milagres

Av. Lomanto Júnior, nº. 268 Centro Fone/fax: (0**75) 3545-2042 - CEP: 410315-000

CNPJ – 08.021.181/0001-44 - Milagres – Bahia

ANEXO III ESTUDO TÉCNICO PRELIMINAR

Nº DFD: 001/2024

SECRETARIA SOLICITANTE: SECRETARIA GERAL DA CÂMARA

EQUIPE DE PLANEJAMENTO DA CONTRATAÇÃO: LARA SILVA DOS SANTOS

DIAGNÓSTICO DA SITUAÇÃO ATUAL

1. DIAGNÓSTICO INICIAL E NECESSIDADE DA CONTRATAÇÃO *

O prédio da Câmara Municipal de Milagres se encontra com alguns problemas de infiltração, estrutura precária em algumas partes do telhado, espaço físico desornado e Plenário da Câmara no piso superior sem que haja possibilidade de acessibilidade por parte de cadeirantes ou pessoas com outras deficiências físicas.

A necessidade da contratação é clara e urgente, tendo em vista atualmente problemas em ocasionados pela falta do espaço físico adequado encontrado pelos vereadores, servidores e a população em geral que utilizam o órgão para fins específicos, além da necessidade de uma infraestrutura moderna e econômica em termos operacionais e de manutenção, bem como a necessidade da construção de um novo plenário para atender melhor a população, oferecendo um ambiente confortável e acessível para a população de Milagres.

2. ALINHAMENTO ENTRE A CONTRATAÇÃO E O PLANEJAMENTO

A contratação dos serviços solicitados se encontra em consonância com o planejamento do legislativo, tanto na forma orçamentaria quanto financeira.

3. REQUISITOS DA CONTRATAÇÃO

Para que o objeto da contratação seja atendido, é necessário o atendimento de alguns requisitos mínimos necessários, dentre eles os de qualidade e capacidade de execução pelo contratado, nos termos do artigo 72, da Lei Federal 14.133/2021.



Câmara Municipal de Milagres

Av. Lomanto Júnior, nº. 268 Centro Fone/fax: (0**75) 3545-2042 - CEP: 410315-000

CNPJ – 08.021.181/0001-44 - Milagres – Bahia

Será exigido, conforme artigo 62 da Lei Federal 14.133/2021, documentos referentes a habilitação **jurídica** (premissa do artigo 66), habilitação **fiscal, social e trabalhista** (artigo 68) todos da mesma legislação (Lei Federal 14.133/2021).

Sendo assim, os documentos exigidos serão:

1. Contrato social da empresa (todas as alterações ou última consolidação);
1. Documento de Identificação dos sócios da empresa;
2. Prova de inscrição no Cadastro Nacional da Pessoa Jurídica (CNPJ);
3. Prova de inscrição no cadastro de contribuintes estadual e/ou municipal
4. Regularidade perante a Fazenda Municipal;
5. Regularidade perante a Fazenda Estadual;
6. Regularidade perante a Fazenda Federal;
7. Regularidade perante a Caixa Econômica Federal;
8. Regularidade perante a Justiça do Trabalho;
9. Certidão CNEP e CEIS

4. ESTIMATIVA DAS QUANTIDADES E MEMORIAL DE CÁLCULO *

Obra	Bancos	B.D.I.
REFORMA E AMPLIAÇÃO	SINAPI - 10/2023 -	Padrão - 20,34%
DA CAMARA MUNICIPAL	Bahia	
DOS VEREADORES DE MI-	SBC - 12/2023 -	
LAGRES	Bahia	
	ORSE - 09/2023 -	
	Sergipe	

Orçamento Sintético

Item	Código	Banco	Descrição	Und	Quant.	Valor Unit	Valor Unit com BDI	Total
1			SERVIÇOS PRELIMINARES		1			7.594,17
1.1	74209/001	SINAPI	PLACA DE OBRA EM CHAPA DE ACO GALVANIZADO	m²	2,4	568,15	683,71	1.640,90
2			MOVIMENTO DE TERRAS		1			5.174,92
2.1	2497	ORSE	Escavação manual de vala ou cava em material de 1ª categoria, profundidade até 1,50m	m³	17,64	16,45	19,79	349,09
2.2	2523	ORSE	Aterro com areia fina, compactado mecanicamente, in-	m³	29,39	136,45	164,20	4.825,83



Câmara Municipal de Milagres

Av. Lomanto Júnior, nº. 268 Centro Fone/fax: (0**75) 3545-2042 - CEP: 410315-000

CNPJ – 08.021.181/0001-44 - Milagres – Bahia

			clusive aquisição em depósito de material, exclusive transporte - Rev.04					
3			INFRA-ESTRUTURA: FUNDAÇÕES			1		11.831,65
3.1			CONCRETO ARMADO PARA FUNDAÇÕES			1		3.680,10
3.1.1	94968	SINAPI	CONCRETO MAGRO PARA LASTRO, TRAÇO 1:4,5:4,5 (EM MASSA SECA DE CIMENTO/ AREIA MÉDIA/ BRITA 1) - PREPARO MECÂNICO COM BETONEIRA 600 L. AF_05/2021	m³	0,38	479,90	577,51	219,45
3.1.2	96545	SINAPI	ARMAÇÃO DE BLOCO, VIGA BALDRAME OU SAPATA UTILIZANDO AÇO CA-50 DE 8 MM - MONTAGEM. AF_06/2017	KG	20,62	16,88	20,31	418,79
3.1.3	94965	SINAPI	CONCRETO FCK = 25MPA, TRAÇO 1:2,3:2,7 (EM MASSA SECA DE CIMENTO/ AREIA MÉDIA/ BRITA 1) - PREPARO MECÂNICO COM BETONEIRA 400 L. AF_05/2021	m³	3,96	629,73	757,81	3.000,92
3.1.4	11488	ORSE	Lançamento de concreto simples fabricado na obra, inclusive adensamento e acabamento na infraestrutura	m³	3,96	8,60	10,34	40,94
3.2			CONCRETO ARMADO PARA FUNDAÇÕES - VIGAS BALDRAMES			1		8.151,55
3.2.1	94968	SINAPI	CONCRETO MAGRO PARA LASTRO, TRAÇO 1:4,5:4,5 (EM MASSA SECA DE CIMENTO/ AREIA MÉDIA/ BRITA 1) - PREPARO MECÂNICO COM BETONEIRA 600 L. AF_05/2021	m³	0,38	479,90	577,51	219,45
3.2.2	5970	SINAPI	FORMA TÁBUA PARA CONCRETO EM FUNDAÇÃO, C/ REAPROVEITAMENTO 2X.	m²	51	79,31	95,44	4.867,44
3.2.3	96545	SINAPI	ARMAÇÃO DE BLOCO, VIGA BALDRAME OU SAPATA UTILIZANDO AÇO CA-50 DE 8 MM - MONTAGEM. AF_06/2017	KG	77,9	16,88	20,31	1.582,14
3.2.4	94965	SINAPI	CONCRETO FCK = 25MPA, TRAÇO 1:2,3:2,7 (EM MASSA SECA DE CIMENTO/ AREIA MÉDIA/ BRITA 1) - PREPARO MECÂNICO COM BETONEIRA 400 L. AF_05/2021	m³	1,93	629,73	757,81	1.462,57



Câmara Municipal de Milagres

Av. Lomanto Júnior, nº. 268 Centro Fone/fax: (0**75) 3545-2042 - CEP: 410315-000

CNPJ – 08.021.181/0001-44 - Milagres – Bahia

3.2.5	11488	ORSE	Lançamento de concreto simples fabricado na obra, inclusive adensamento e acabamento na infraestrutura	m³	1,93	8,60	10,34	19,95
4			SUPERESTRUTURA			1		22.708,86
4.1			CONCRETO ARMADO - PILARES			1		14.212,16
4.1.1	92430	SINAPI	MONTAGEM E DESMONTAGEM DE FÔRMA DE PILARES RETANGULARES E ESTRUTURAS SIMILARES COM ÁREA MÉDIA DAS SEÇÕES MENOR OU IGUAL A 0,25 M², PÉ-DIREITO SIMPLES, EM CHAPA DE MADEIRA COMPENSADA PLASTIFICADA, 10 UTILIZAÇÕES. AF_12/2015	m²	101,91	55,87	67,23	6.851,40
4.1.2	96545	SINAPI	ARMAÇÃO DE BLOCO, VIGA BALDRAME OU SAPATA UTILIZANDO AÇO CA-50 DE 8 MM - MONTAGEM. AF_06/2017	KG	160	16,88	20,31	3.249,60
4.1.3	94965	SINAPI	CONCRETO FCK = 25MPA, TRAÇO 1:2,3:2,7 (EM MASSA SECA DE CIMENTO/ AREIA MÉDIA/ BRITA 1) - PREPARO MECÂNICO COM BETONEIRA 400 L. AF_05/2021	m³	5,31	629,73	757,81	4.023,97
4.1.4	7692	ORSE	Lançamento de concreto simples fabricado na obra, inclusive adensamento e acabamento em peças da superestrutura	m³	5,31	13,65	16,42	87,19
4.2			CONCRETO ARMADO - VIGAS			1		6.252,48
4.2.1	94965	SINAPI	CONCRETO FCK = 25MPA, TRAÇO 1:2,3:2,7 (EM MASSA SECA DE CIMENTO/ AREIA MÉDIA/ BRITA 1) - PREPARO MECÂNICO COM BETONEIRA 400 L. AF_05/2021	m³	4,23	629,73	757,81	3.205,53
4.2.2	7692	ORSE	Lançamento de concreto simples fabricado na obra, inclusive adensamento e acabamento em peças da superestrutura	m³	4,23	13,65	16,42	69,45
4.2.3	92761	SINAPI	ARMAÇÃO DE PILAR OU VIGA DE ESTRUTURA CONVENCIONAL DE CONCRETO ARMADO UTILIZANDO AÇO CA-50 DE 8,0	KG	150	16,50	19,85	2.977,50



Câmara Municipal de Milagres

Av. Lomanto Júnior, nº. 268 Centro Fone/fax: (0**75) 3545-2042 - CEP: 410315-000

CNPJ – 08.021.181/0001-44 - Milagres – Bahia

			MM - MONTAGEM. AF_06/2022					
4.3			CONCRETO ARMADO - LAJES			1		1.547,16
4.3.1	74202/001	SINAPI	LAJE PRE-MOLDADA , SOBRECARGA 100KG/M2, VAOS ATE 3,50M/E=8CM, C/LAJOTAS E CAP.C/CONC FCK=20MPA, 3CM, INTEREIXO 38CM, C/ESCORAMENTO (REAPR.3X) E FERRAGEM NEGATIVA	m²	12,45	103,27	124,27	1.547,16
4.4			CONCRETO ARMADO PARA VERGAS			1		697,06
4.4.1	74200/001	SINAPI	VERGA 10X10CM EM CONCRETO PRÉ-MOLDADO FCK=20MPA (PREPARO COM BETONEIRA) AÇO CA60, BITOLA FINA, INCLUSIVE FORMAS TABUA 3A.	M	14	41,38	49,79	697,06
5			PAREDES E PAINÉIS			1		13.337,92
5.1			ELEMENTOS VAZADOS			1		4.579,72
5.1.1	11396	ORSE	Cobogo cimento tipo "veneziana", dim: 40 x 40 x 9cm	m²	26,14	145,59	175,20	4.579,72
5.2			ALVENARIA DE VEDAÇÃO			1		8.758,20
5.2.1	87489	SINAPI	ALVENARIA DE VEDAÇÃO DE BLOCOS CERÂMICOS FURADOS NA VERTICAL DE 9X19X39CM (ESPESURA 9CM) DE PAREDES COM ÁREA LÍQUIDA MAIOR OU IGUAL A 6M² COM VÃOS E ARGAMASSA DE ASSENTAMENTO COM PREPARO EM BETONEIRA. AF_06/2014	m²	150,64	48,32	58,14	8.758,20
6			ESQUADRIAS			1		11.618,48
6.1	72118	SINAPI	VIDRO TEMPERADO INCOLOR, ESPESSURA 10MM, FORNECIMENTO E INSTALACAO, INCLUSIVE MASSA PARA VEDACAO	m²	3,84	477,56	574,69	2.206,80
6.2			FERRAGENS E ACESSÓRIOS			1		1.123,62
6.2.1	91307	SINAPI	FECHADURA DE EMBUTIR PARA PORTAS INTERNAS, COMPLETA, ACABAMENTO PADRÃO POPULAR, COM EXECUÇÃO DE	UN	2	97,75	117,63	235,26



Câmara Municipal de Milagres

Av. Lomanto Júnior, nº. 268 Centro Fone/fax: (0**75) 3545-2042 - CEP: 410315-000

CNPJ – 08.021.181/0001-44 - Milagres – Bahia

			FURO - FORNECIMENTO E INSTALAÇÃO. AF_12/2019					
6.2.2	91305	SINAPI	FECHADURA DE EMBUTIR PARA PORTA DE BANHEIRO, COMPLETA, ACABAMENTO PADRÃO POPULAR, INCLUSO EXECUÇÃO DE FURO - FORNECIMENTO E INSTALAÇÃO. AF_12/2019	UN	6	123,04	148,06	888,36
6.3			PORTAS EM ALUMÍNIO		1			8.288,06
6.3.1	91341	SINAPI	PORTA EM ALUMÍNIO DE ABRIR TIPO VENEZIANA COM GUARNIÇÃO, FIXAÇÃO COM PARAFUSOS - FORNECIMENTO E INSTALAÇÃO. AF_12/2019	m²	11,34	607,34	730,87	8.288,06
7			COBERTURA		1			63.771,45
7.1	1556	ORSE	Joelho 90° em pvc rígido soldável, para esgoto predial, diâm = 100mm	un	9	26,81	32,26	290,34
7.2	92581	SINAPI	TRAMA DE AÇO COMPOSTA POR TERÇAS PARA TELHADOS DE ATÉ 2 ÁGUAS PARA TELHA ESTRUTURAL DE FIBROCIMENTO, INCLUSO TRANSPORTE VERTICAL. AF_07/2019	m²	229,33	79,81	96,04	22.024,85
7.3	94210	SINAPI	TELHAMENTO COM TELHA ONDULADA DE FIBROCIMENTO E = 6 MM, COM RECOBRIMENTO LATERAL DE 1 1/4 DE ONDA PARA TELHADO COM INCLINAÇÃO MÁXIMA DE 10°, COM ATÉ 2 ÁGUAS, INCLUSO IÇAMENTO. AF_07/2019	m²	229,33	68,01	81,84	18.768,36
7.4	94228	SINAPI	CALHA EM CHAPA DE AÇO GALVANIZADO NÚMERO 24, DESENVOLVIMENTO DE 50 CM, INCLUSO TRANSPORTE VERTICAL. AF_07/2019	M	30,98	104,06	125,22	3.879,31
7.5	89800	SINAPI	TUBO PVC, SERIE NORMAL, ESGOTO PREDIAL, DN 100 MM, FORNECIDO E INSTALADO EM PRUMADA DE ESGOTO SANITÁRIO OU VENTILAÇÃO. AF_08/2022	M	36,61	20,78	25,00	915,25
7.6	96113	SINAPI	FORRO EM PLACAS DE GESSO, PARA AMBIENTES	m²	229,33	23,96	28,83	6.611,58



Câmara Municipal de Milagres

Av. Lomanto Júnior, nº. 268 Centro Fone/fax: (0**75) 3545-2042 - CEP: 410315-000

CNPJ – 08.021.181/0001-44 - Milagres – Bahia

			COMERCIAIS. AF_08/2023_PS					
7.7	92616	SINAPI	FABRICAÇÃO E INSTALAÇÃO DE TESOURA INTEIRA EM AÇO, VÃO DE 10 M, PARA TELHA ONDULADA DE FIBROCIMENTO, METÁLICA, PLÁSTICA OU TERMOACÚSTICA, INCLUSO IÇAMENTO. AF_12/2015	UN	4	2.343,73	2.820,44	11.281,76
8			REVESTIMENTOS E PAVIMENTAÇÃO			1		73.283,81
8.1	87878	SINAPI	CHAPISCO APLICADO EM ALVENARIAS E ESTRUTURAS DE CONCRETO INTERNAS, COM COLHER DE PEDREIRO. ARGAMASSA TRAÇO 1:3 COM PREPARO MANUAL. AF_10/2022	m²	444,4	6,36	7,65	3.399,66
8.2	87265	SINAPI	REVESTIMENTO CERÂMICO PARA PAREDES INTERNAS COM PLACAS TIPO ESMALTADA EXTRA DE DIMENSÕES 40X40 CM APLICADAS NA ALTURA INTEIRA DAS PAREDES. AF_02/2023_PE	m²	147,07	50,64	60,94	8.962,44
8.3	87622	SINAPI	CONTRAPISO EM ARGAMASSA TRAÇO 1:4 (CIMENTO E AREIA), PREPARO MANUAL, APLICADO EM ÁREAS SECAS SOBRE LAJE, ADERIDO, ACABAMENTO NÃO REFORÇADO, ESPESSURA 2CM. AF_07/2021	m²	229,33	41,49	49,92	11.448,15
8.4	87251	SINAPI	REVESTIMENTO CERÂMICO PARA PISO COM PLACAS TIPO ESMALTADA EXTRA EM AMBIENTES DE ÁREA MAIOR QUE 10 M2. AF_02/2023_PE	m²	229,33	60,53	72,84	16.704,39
8.5	98682	SINAPI	PISO CIMENTADO, TRAÇO 1:3 (CIMENTO E AREIA), ACABAMENTO RÚSTICO, ESPESSURA 3,0 CM, PREPARO MECÂNICO DA ARGAMASSA. AF_09/2020	m²	73,14	53,62	64,52	4.718,99
8.6	87535	SINAPI	EMBOÇO, PARA RECEBIMENTO DE CERÂMICA, EM ARGAMASSA TRAÇO 1:2:8, PREPARO MECÂNICO COM BETONEIRA 400L, APLICADO MANUALMENTE EM FACES INTERNAS DE	m²	147,07	44,08	53,04	7.800,59



Câmara Municipal de Milagres

Av. Lomanto Júnior, nº. 268 Centro Fone/fax: (0**75) 3545-2042 - CEP: 410315-000

CNPJ – 08.021.181/0001-44 - Milagres – Bahia

			PAREDES, PARA AMBIENTE COM ÁREA MAIOR QUE 10M2, ESPESSURA DE 20MM, COM EXECUÇÃO DE TALISCAS. AF_06/2014					
8.7	87792	SINAPI	EMBOÇO OU MASSA ÚNICA EM ARGAMASSA TRAÇO 1:2:8, PREPARO MECÂNICO COM BETONEIRA 400 L, APLICADA MANUALMENTE EM PANOS CEGOS DE FACHADA (SEM PRESENÇA DE VÃOS), ESPESSURA DE 25 MM. AF_08/2022	m²	440,4	38,21	45,98	20.249,59
9			PINTURA			1		10.763,36
9.1	8624	ORSE	Emassamento de superfície, com aplicação de 02 demãos de massa acrílica, lixamento e retoques - Rev 01	m²	444,4	11,47	13,80	6.132,72
9.2	88489	SINAPI	PINTURA LÁTEX ACRÍLICA PREMIUM, APLICAÇÃO MANUAL EM PAREDES, DUAS DEMÃOS. AF_04/2023	m²	444,4	8,66	10,42	4.630,64
10			INSTALAÇÃO ELÉTRICA E ELETRÔNICA 127/220V			1		747,45
10.1	12223	ORSE	Quadro de distribuição de embutir, em chapa de aço, para até 12 disjuntores, com barramento, padrão DIN, exclusive disjuntores	un	1	621,12	747,45	747,45
11			ELETRODUTOS E ACES-SÓRIOS			1		3.456,83
11.1	91844	SINAPI	ELETRODUTO FLEXÍVEL CORRUGADO, PVC, DN 25 MM (3/4"), PARA CIRCUITOS TERMINAIS, INSTALADO EM LAJE - FORNECIMENTO E INSTALAÇÃO. AF_03/2023	M	108	3,91	4,70	507,60
11.2	91925	SINAPI	CABO DE COBRE FLEXÍVEL ISOLADO, 1,5 MM², ANTI-CHAMA 0,6/1,0 KV, PARA CIRCUITOS TERMINAIS - FORNECIMENTO E INSTALAÇÃO. AF_03/2023	M	286,3	3,88	4,66	1.334,15
11.3	91926	SINAPI	CABO DE COBRE FLEXÍVEL ISOLADO, 2,5 MM², ANTI-CHAMA 450/750 V, PARA CIRCUITOS TERMINAIS - FORNECIMENTO E INSTALAÇÃO. AF_03/2023	M	367,9	3,65	4,39	1.615,08
12			ILUMINAÇÃO E TOMADAS			1		5.779,56



Câmara Municipal de Milagres

Av. Lomanto Júnior, nº. 268 Centro Fone/fax: (0**75) 3545-2042 - CEP: 410315-000

CNPJ – 08.021.181/0001-44 - Milagres – Bahia

12.1	061456	SBC	TOMADA MONOBLOCO 2P+T UNIVERSAL 15A PIAL COM PLACA	UN	11	14,55	17,50	192,50
12.2	3402	ORSE	Interruptor 02 seções simples	un	4	10,68	12,85	51,40
12.3	784	ORSE	Interruptor 03 seções com caixa de pvc 4"x2"	un	2	11,28	13,57	27,14
12.4	3953	ORSE	Luminária calha sobrepor p/lamp.fluorescente 2x20w, completa, incl.reator eletrônico e lampadas	un	11	117,77	141,72	1.558,92
12.5	13178	ORSE	Arandela uso externo lampada Led 18W G-light ou similar	un	10	55,76	67,10	671,00
12.6	3401	ORSE	Interruptor 01 seção simples	un	4	6,05	7,28	29,12
12.7	13077	ORSE	Mangueira 2F LED BR 13MM 127V G-Light ou similar	m	69,4	27,24	32,78	2.274,93
12.8	12971	ORSE	Luminária Painei Led embutir 18w quadrada, 6000k da G-light ou similar - Rev 01_11/2021	un	13	53,73	64,65	840,45
12.9	060080	SBC	SPOT BRANCO EMBUTIR REDONDO COB 5W LED 5000K LUZ BRANCA FRIA	UN	6	18,58	22,35	134,10
13			DISJUNTORES		1			395,19
13.1	8416	ORSE	Disjuntor termomagnetico monopolar 15 A, padrão NEMA (Americano - linha preta)	un	3	15,64	18,82	56,46
13.2	8311	ORSE	Disjuntor termomagnetico monopolar 25 A, padrão NEMA (Americano - linha preta)	un	3	17,83	21,45	64,35
13.3	7910	ORSE	Disjuntor termomagnetico tripolar 50 A, padrão NEMA (Americano - linha preta), corrente 5KA	un	1	121,06	145,68	145,68
13.4	8310	ORSE	Disjuntor termomagnetico monopolar 20 A, padrão NEMA (Americano - linha preta)	un	6	17,83	21,45	128,70
14			HIDROSSANITARIO		1			11.915,74
14.1	10759	ORSE	Bancada em granito cinza andorinha, e=2cm	m²	1,81	740,24	890,80	1.612,34
14.2	89353	SINAPI	REGISTRO DE GAVETA BRUTO, LATÃO, ROSCÁVEL, 3/4" - FORNECIMENTO E INSTALAÇÃO. AF_08/2021	UN	4	50,79	61,12	244,48
14.3	102264	SINAPI	TUBO DE PVC BRANCO PARA REDE COLETORA DE ESGOTO CONDOMINIAL DE PAREDE MACIÇA,	M	59	21,94	26,40	1.557,60



Câmara Municipal de Milagres

Av. Lomanto Júnior, nº. 268 Centro Fone/fax: (0**75) 3545-2042 - CEP: 410315-000

CNPJ – 08.021.181/0001-44 - Milagres – Bahia

			DN 100 MM, JUNTA ELÁSTICA - FORNECIMENTO E ASSENTAMENTO. AF_01/2021					
14.4	90701	SINAPI	TUBO DE PVC CORRUGADO DE DUPLA PAREDE PARA REDE COLETORA DE ESGOTO, DN 150 MM, JUNTA ELÁSTICA - FORNECIMENTO E ASSENTAMENTO. AF_01/2021	M	36	85,21	102,54	3.691,44
14.5	89711	SINAPI	TUBO PVC, SERIE NORMAL, ESGOTO PREDIAL, DN 40 MM, FORNECIDO E INSTALADO EM RAMAL DE DESCARGA OU RAMAL DE ESGOTO SANITÁRIO. AF_08/2022	M	28	9,11	10,96	306,88
14.6	97124	SINAPI	ASSENTAMENTO DE TUBO DE PVC PBA PARA REDE DE ÁGUA, DN 50 MM, JUNTA ELÁSTICA INTEGRADA, INSTALADO EM LOCAL COM NÍVEL BAIXO DE INTERFERÊNCIAS (NÃO INCLUI FORNECIMENTO). AF_11/2017	M	0	0,16	0,19	0,00
14.7	89355	SINAPI	TUBO, PVC, SOLDÁVEL, DN 20MM, INSTALADO EM RAMAL OU SUB-RAMAL DE ÁGUA - FORNECIMENTO E INSTALAÇÃO. AF_06/2022	M	56	5,63	6,77	379,12
14.8	86906	SINAPI	TORNEIRA CROMADA DE MESA, 1/2" OU 3/4", PARA LAVATÓRIO, PADRÃO POPULAR - FORNECIMENTO E INSTALAÇÃO. AF_01/2020	UN	4	103,48	124,52	498,08
14.9	95470	SINAPI	VASO SANITARIO SIFONADO CONVENCIONAL COM LOUÇA BRANCA, INCLUSO CONJUNTO DE LIGAÇÃO PARA BACIA SANITÁRIA AJUSTÁVEL - FORNECIMENTO E INSTALAÇÃO. AF_10/2016	UN	4	422,75	508,73	2.034,92
14.10	89482	SINAPI	CAIXA SIFONADA, PVC, DN 100 X 100 X 50 MM, FORNECIDA E INSTALADA EM RAMAIS DE ENCAMINHAMENTO DE ÁGUA PLUVIAL. AF_06/2022	UN	4	36,13	43,47	173,88
14.11	102623	SINAPI	CAIXA D'ÁGUA EM POLIETILENO, 1000 LITROS (INCLUSOS TUBOS, CONEXÕES E TORNEIRA DE BÓIA) - FORNECIMENTO E INSTALAÇÃO. AF_06/2021	UN	1	1.177,50	1.417,00	1.417,00



Câmara Municipal de Milagres

Av. Lomanto Júnior, nº. 268 Centro Fone/fax: (0**75) 3545-2042 - CEP: 410315-000

CNPJ – 08.021.181/0001-44 - Milagres – Bahia

15			PROTEÇÃO CONTRA INCÊNDIO E PÂNICO- EXTINTORES			1		1.118,04
15.1	72553	SINAPI	EXTINTOR DE PQS 4KG - FORNECIMENTO E INSTALACAO	UN	2	329,99	397,10	794,20
15.2	055035	SBC	PLACA FOTOLUMINESCENTE SAIDA DE EMERGENCIA PVC 2mm 15x30cm	UN	2	30,93	37,22	74,44
15.3	84665	SINAPI	PINTURA ACRILICA PARA SINALIZAÇÃO HORIZONTAL EM PISO CIMENTADO	m²	2	7,41	8,91	17,82
15.4	97599	SINAPI	LUMINÁRIA DE EMERGÊNCIA, COM 30 LÂMPADAS LED DE 2 W, SEM REATOR - FORNECIMENTO E INSTALAÇÃO. AF_02/2020	UN	4	24,54	29,53	118,12
15.5	12884	ORSE	Placa de sinalizacao, fotoluminescente, 38x19 cm, em pvc , com seta indicativa de sentido (esquerda ou direita) de saída de emergência- Placa S2	un	3	31,43	37,82	113,46
16			SERVIÇOS FINAIS			1		403,62
16.1	9537	SINAPI	LIMPEZA FINAL DA OBRA	m²	229,33	1,47	1,76	403,62
TOTAL GERAL AMPLIAÇÃO								243.901,05
17			REFORMA DEMOLIÇÃO					83.305,14
17.1	6	ORSE	Demolição de alvenaria de bloco cerâmico e=0,09m - revestida	m³	15,98	32,08	38,60	616,83
18			ALVENARIA DE VEDAÇÃO			1		4.451,20
18.1	87489	SINAPI	ALVENARIA DE VEDAÇÃO DE BLOCOS CERÂMICOS FURADOS NA VERTICAL DE 9X19X39CM (ESPESURA 9CM) DE PAREDES COM ÁREA LÍQUIDA MAIOR OU IGUAL A 6M² COM VÃOS E ARGAMASSA DE ASSENTAMENTO COM PREPARO EM BETONEIRA. AF_06/2014	m²	76,56	48,32	58,14	4.451,20
19			ESQUADRIAS			1		16.189,02
19.1	72118	SINAPI	VIDRO TEMPERADO INCOLOR, ESPESSURA 10MM, FORNECIMENTO E INSTALACAO, INCLUSIVE MASSA PARA VEDACAO	m²	28,17	477,56	574,69	16.189,02
20			COBERTURA			1		10.498,26



Câmara Municipal de Milagres

Av. Lomanto Júnior, nº. 268 Centro Fone/fax: (0**75) 3545-2042 - CEP: 410315-000

CNPJ – 08.021.181/0001-44 - Milagres – Bahia

20.1	1556	ORSE	Joelho 90° em pvc rígido sol-dável, para esgoto predial, diâm = 100mm	un	2	26,81	32,26	64,52
7.3	94210	SINAPI	TELHAMENTO COM TELHA ONDULADA DE FIBROCI-MENTO E = 6 MM, COM RECOBRIMENTO LATERAL DE 1 1/4 DE ONDA PARA TELHADO COM INCLINA-ÇÃO MÁXIMA DE 10°, COM ATÉ 2 ÁGUAS, INCLUSO IÇAMENTO. AF_07/2019	m²	62,94	68,01	81,84	5.151,01
7.4	94228	SINAPI	CALHA EM CHAPA DE AÇO GALVANIZADO NÚMERO 24, DESENVOLVIMENTO DE 50 CM, INCLUSO TRANSPORTE VERTICAL. AF_07/2019	M	10,35	104,06	125,22	1.296,03
7.5	89800	SINAPI	TUBO PVC, SERIE NOR-MAL, ESGOTO PREDIAL, DN 100 MM, FORNECIDO E INSTALADO EM PRUMADA DE ESGOTO SANITÁRIO OU VENTILAÇÃO. AF_08/2022	M	20	20,78	25,00	500,00
7.6	96113	SINAPI	FORRO EM PLACAS DE GESSO, PARA AMBIENTES COMERCIAIS. AF_08/2023_PS	m²	120,94	23,96	28,83	3.486,70
21			REVESTIMENTOS E PAVI-MENTAÇÃO		1			26.314,28
8.1	87878	SINAPI	CHAPISCO APLICADO EM ALVENARIAS E ESTRUTU-RAS DE CONCRETO IN-TERNAS, COM COLHER DE PEDREIRO. ARG-MASSA TRAÇO 1:3 COM PREPARO MANUAL. AF_10/2022	m²	153,12	6,36	7,65	1.171,37
8.2	87265	SINAPI	REVESTIMENTO CERÂ-MICO PARA PAREDES IN-TERNAS COM PLACAS TIPO ESMALTADA EXTRA DE DIMENSÕES 40X40 CM APLICADAS NA ALTURA INTEIRA DAS PAREDES. AF_02/2023_PE	m²	73,92	50,64	60,94	4.504,68
8.4	87251	SINAPI	REVESTIMENTO CERÂ-MICO PARA PISO COM PLACAS TIPO ESMALTADA EXTRA EM AMBIENTES DE ÁREA MAIOR QUE 10 M2. AF_02/2023_PE	m²	186,68	60,53	72,84	13.597,77
8.7	87792	SINAPI	EMBOÇO OU MÁSSA ÚNICA EM ARGAMASSA TRAÇO 1:2:8, PREPARO MECÂNICO COM BETO-NEIRA 400 L, APLICADA	m²	153,12	38,21	45,98	7.040,46



Câmara Municipal de Milagres

Av. Lomanto Júnior, nº. 268 Centro Fone/fax: (0**75) 3545-2042 - CEP: 410315-000

CNPJ – 08.021.181/0001-44 - Milagres – Bahia

			MANUALMENTE EM PA-NOS CEGOS DE FACHADA (SEM PRESENÇA DE VÃOS), ESPESSURA DE 25 MM. AF_08/2022					
22			PINTURA			1		9.622,61
9.1	8624	ORSE	Emassamento de superfície, com aplicação de 02 demãos de massa acrílica, lixamento e retoques - Rev 01	m²	397,3	11,47	13,80	5.482,74
9.2	88489	SINAPI	PINTURA LÁTEX ACRÍLICA PREMIUM, APLICAÇÃO MANUAL EM PAREDES, DUAS DEMÃOS. AF_04/2023	m²	397,3	8,66	10,42	4.139,87
23			INSTALAÇÃO ELÉTRICA E ELETRÔNICA 127/220V			1		747,45
10.1	12223	ORSE	Quadro de distribuição de embutir, em chapa de aço, para até 12 disjuntores, com barramento, padrão DIN, exclusive disjuntores	un	1	621,12	747,45	747,45
24			ELETRODUTOS E ACES-SÓRIOS			1		1.825,49
11.1	91844	SINAPI	ELETRODUTO FLEXÍVEL CORRUGADO, PVC, DN 25 MM (3/4"), PARA CIRCUITOS TERMINAIS, INSTALADO EM LAJE - FORNECIMENTO E INSTALAÇÃO. AF_03/2023	M	48	3,91	4,70	225,60
11.2	91925	SINAPI	CABO DE COBRE FLEXÍVEL ISOLADO, 1,5 MM², ANTI-CHAMA 0,6/1,0 KV, PARA CIRCUITOS TERMINAIS - FORNECIMENTO E INSTALAÇÃO. AF_03/2023	M	186	3,88	4,66	866,76
11.3	91926	SINAPI	CABO DE COBRE FLEXÍVEL ISOLADO, 2,5 MM², ANTI-CHAMA 450/750 V, PARA CIRCUITOS TERMINAIS - FORNECIMENTO E INSTALAÇÃO. AF_03/2023	M	167	3,65	4,39	733,13
25			ILUMINAÇÃO E TOMADAS			1		2.795,32
12.1	061456	SBC	TOMADA MONOBLOCO 2P+T UNIVERSAL 15A PIAL COM PLACA	UN	32	14,55	17,50	560,00
12.2	3402	ORSE	Interruptor 02 seções simples	un	8	10,68	12,85	102,80
12.5	13178	ORSE	Arandela uso externo lâmpada Led 18W G-light ou similar	un	4	55,76	67,10	268,40
12.6	3401	ORSE	Interruptor 01 seção simples	un	11	6,05	7,28	80,08
12.7	13077	ORSE	Mangueira 2F LED BR 13MM 127V G-Light ou similar	m	3	27,24	32,78	98,34



Câmara Municipal de Milagres

Av. Lomanto Júnior, nº. 268 Centro Fone/fax: (0**75) 3545-2042 - CEP: 410315-000

CNPJ – 08.021.181/0001-44 - Milagres – Bahia

12.8	12971	ORSE	Luminária Painel Led embutir 18w quadrada, 6000k da G-light ou similar - Rev 01_11/2021	un	24	53,73	64,65	1.551,60
12.9	060080	SBC	SPOT BRANCO EMBUTIR REDONDO COB 5W LED 5000K LUZ BRANCA FRIA	UN	6	18,58	22,35	134,10
26			DISJUNTORES		1			395,19
13.1	8416	ORSE	Disjuntor termomagnetico monopolar 15 A, padrão NEMA (Americano - linha preta)	un	3	15,64	18,82	56,46
13.2	8311	ORSE	Disjuntor termomagnetico monopolar 25 A, padrão NEMA (Americano - linha preta)	un	3	17,83	21,45	64,35
13.3	7910	ORSE	Disjuntor termomagnetico tripolar 50 A, padrão NEMA (Americano - linha preta), corrente 5KA	un	1	121,06	145,68	145,68
13.4	8310	ORSE	Disjuntor termomagnetico monopolar 20 A, padrão NEMA (Americano - linha preta)	un	6	17,83	21,45	128,70
27			HIDROSSANITARIO		1			7.854,48
14.1	10759	ORSE	Bancada em granito cinza andorinha, e=2cm	m²	2,1	740,24	890,80	1.870,68
14.2	89353	SINAPI	REGISTRO DE GAVETA BRUTO, LATÃO, ROSCÁVEL, 3/4" - FORNECIMENTO E INSTALAÇÃO. AF_08/2021	UN	2	50,79	61,12	122,24
14.3	102264	SINAPI	TUBO DE PVC BRANCO PARA REDE COLETORA DE ESGOTO CONDOMINIAL DE PAREDE MACIÇA, DN 100 MM, JUNTA ELÁSTICA - FORNECIMENTO E ASSENTAMENTO. AF_01/2021	M	35	21,94	26,40	924,00
14.4	90701	SINAPI	TUBO DE PVC CORRUGADO DE DUPLA PAREDE PARA REDE COLETORA DE ESGOTO, DN 150 MM, JUNTA ELÁSTICA - FORNECIMENTO E ASSENTAMENTO. AF_01/2021	M	36	85,21	102,54	3.691,44
14.5	89711	SINAPI	TUBO PVC, SERIE NORMAL, ESGOTO PREDIAL, DN 40 MM, FORNECIDO E INSTALADO EM RAMAL DE DESCARGA OU RAMAL DE ESGOTO SANITÁRIO. AF_08/2022	M	6	9,11	10,96	65,76
14.7	89355	SINAPI	TUBO, PVC, SOLDÁVEL, DN 20MM, INSTALADO EM RAMAL OU SUB-RAMAL DE	M	56	5,63	6,77	379,12



Câmara Municipal de Milagres

Av. Lomanto Júnior, nº. 268 Centro Fone/fax: (0**75) 3545-2042 - CEP: 410315-000

CNPJ – 08.021.181/0001-44 - Milagres – Bahia

			ÁGUA - FORNECIMENTO E INSTALAÇÃO. AF_06/2022					
14.8	86906	SINAPI	TORNEIRA CROMADA DE MESA, 1/2" OU 3/4", PARA LAVATÓRIO, PADRÃO POPULAR - FORNECIMENTO E INSTALAÇÃO. AF_01/2020	UN	2	103,48	124,52	249,04
14.9	95470	SINAPI	VASO SANITARIO SIFONADO CONVENCIONAL COM LOUÇA BRANCA, INCLUSO CONJUNTO DE LIGAÇÃO PARA BACIA SANITÁRIA AJUSTÁVEL - FORNECIMENTO E INSTALAÇÃO. AF_10/2016	UN	1	422,75	508,73	508,73
14.10	89482	SINAPI	CAIXA SIFONADA, PVC, DN 100 X 100 X 50 MM, FORNECIDA E INSTALADA EM RAMAIS DE ENCAMINHAMENTO DE ÁGUA PLUVIAL. AF_06/2022	UN	1	36,13	43,47	43,47
28			PROTEÇÃO CONTRA INCÊNDIO E PÂNICO- EXTINTORES		1			1.591,40
15.1	72553	SINAPI	EXTINTOR DE PQS 4KG - FORNECIMENTO E INSTALAÇÃO	UN	3	329,99	397,10	1.191,30
15.2	055035	SBC	PLACA FOTOLUMINESCENTE SAÍDA DE EMERGÊNCIA PVC 2mm 15x30cm	UN	2	30,93	37,22	74,44
15.3	84665	SINAPI	PINTURA ACRILICA PARA SINALIZAÇÃO HORIZONTAL EM PISO CIMENTADO	m²	3	7,41	8,91	26,73
15.4	97599	SINAPI	LUMINÁRIA DE EMERGÊNCIA, COM 30 LÂMPADAS LED DE 2 W, SEM REATOR - FORNECIMENTO E INSTALAÇÃO. AF_02/2020	UN	5	24,54	29,53	147,65
15.5	12884	ORSE	Placa de sinalizacao, fotoluminescente, 38x19 cm, em pvc , com seta indicativa de sentido (esquerda ou direita) de saída de emergência- Placa S2	un	4	31,43	37,82	151,28
29			SERVIÇOS FINAIS		1			403,62
16.1	9537	SINAPI	LIMPEZA FINAL DA OBRA	m²	229,33	1,47	1,76	403,62

TOTAL GERAL

327.206,19

BUSCA DE SOLUÇÕES



Câmara Municipal de Milagres

Av. Lomanto Júnior, nº. 268 Centro Fone/fax: (0**75) 3545-2042 - CEP: 410315-000

CNPJ – 08.021.181/0001-44 - Milagres – Bahia

5. LEVANTAMENTO DE MERCADO

O levantamento de mercado consiste na análise das alternativas possíveis, e justificativa técnica e econômica da escolha do tipo de solução a contratar.

Após a verificação do objeto demandando e dos requisitos da contratação (apresentados no item anterior), o requisitante realizou o levantamento de mercado e identificou características: O objeto demandado possui contratações similares feitas por outros órgãos e entidades públicas, ou seja, não se trata de demanda exclusiva ou estranha para o mercado

6. ESTIMATIVA DO VALOR DA CONTRATAÇÃO *

(Este item é obrigatório, conforme art. 18, § 2º da Lei Federal 14.133/2021).

7. ESCOLHA DA SOLUÇÃO - DESCRIÇÃO DA SOLUÇÃO COMO UM TODO

A solução é a execução da obra de reforma e ampliação da Câmara e a empresa contratada deverá seguir integralmente aos projetos, detalhamentos e especificações que serão fornecidos com todas as informações necessárias para a perfeita execução dos serviços, o cumprimento do Cronograma físico financeiro, a qualidade da execução, a racionalidade, economia e segurança, tanto dos usuários, como dos funcionários contratados.

8. JUSTIFICATIVA PARA O PARCELAMENTO (OU NÃO) DA SOLUÇÃO *

O parcelamento da solução refere-se à licitação realizada por item, o que não é o caso da presente licitação uma vez que o objeto não é divisível, entende-se que a presente aquisição deverá ser organizada de forma global e não individual para que não haja prejuízo da execução do objeto.

10. DEMONSTRATIVO DOS RESULTADOS PRETENDIDOS

Os resultados pretendidos, em termos de economicidade e de melhor aproveitamento dos espaços, materiais e financeiros disponíveis são os seguintes: Com esta contratação, pretende-se assegurar uma melhor prestação de serviços públicos por parte do



Câmara Municipal de Milagres

Av. Lomanto Júnior, nº. 268 Centro Fone/fax: (0**75) 3545-2042 - CEP: 410315-000

CNPJ – 08.021.181/0001-44 - Milagres – Bahia

legislativo; Economia no valor da contratação em função do ganho de escala; Aumento na eficiência operacional quanto à celeridade e produtividade na execução das atividades administrativas; Maximização dos resultados da governança administrativa; Desta forma, o órgão poderá cumprir seu dever institucional, com eficiência e eficácia, oferecendo à sociedade um serviço de qualidade e com maior acessibilidade.

10. PROVIDÊNCIAS A SEREM ADOTADAS PELA ADMINISTRAÇÃO

A administração realizou no exercício de 2023 a capacitação de servidores bem como já realizou a designação do gestor e fiscal de contratos da administração legislativa. Sendo assim a administração está apta para a contratação pretendida sem a necessidade de adoção de novas providencias.

11. CONTRATAÇÕES CORRELATAS E/OU INTERDEPENDENTES

As contratações correlatas são aquelas cujos objetos sejam similares ou correspondentes entre si; já as contratações interdependentes são aquelas que, por guardarem relação direta na execução do objeto, devem ser contratadas juntamente para a plena satisfação da necessidade da Administração.

Portanto, após verificação dos serviços a serem contratados, observou-se que não se faz necessária a realização de demais contratações correlatas e ou interdependentes ao objeto pretendido.

12. IMPACTOS AMBIENTAIS E MEDIDAS DE TRATAMENTO

Recomenda-se que: Em nenhuma hipótese os materiais sejam descartados em locais que não sejam os identificados na legislação em vigor

POSICIONAMENTO CONCLUSIVO

13. DECLARAÇÃO DE VIABILIDADE DA CONTRATAÇÃO *

Com base nos elementos anteriores do presente documento de estudo técnico preliminar, essa equipe de planejamento DECLARA que:

É viável a presente contratação;



Câmara Municipal de Milagres

Av. Lomanto Júnior, nº. 268 Centro Fone/fax: (0**75) 3545-2042 - CEP: 410315-000

CNPJ – 08.021.181/0001-44 - Milagres – Bahia

Câmara Municipal de Milagres, 09 de janeiro de 2024

Equipe de Planejamento

Em virtude das atribuições que competem, aprovo o presente Estudo Técnico Preliminar.

Autoridade Competente

Lara Silva dos Santos



Câmara Municipal de Milagres

Av. Lomanto Júnior, nº. 268 Centro Fone/fax: (0**75) 3545-2042 - CEP: 410315-000

CNPJ – 08.021.181/0001-44 - Milagres – Bahia

ANEXO IV- MODELO PROPOSTA DE PREÇOS

CONCORRÊNCIA ELETRÔNICA Nº 001/2024 PROCESSO ADMINISTRATIVO Nº 002/2024

SESSÃO PÚBLICA: ----/----/2024, ÀS ----H----MIN (----) HORAS.

LOCAL: Câmara Municipal de Milagres.

IDENTIFICAÇÃO DA PROPONENTE

NOME DE FANTASIA:						
RAZÃO SOCIAL:						
CNPJ:						
INSC. EST.:						
OPTANTE PELO SIMPLES? SIM () NÃO()						
ENDEREÇO:						
BAIRRO:				CIDADE:		
CEP:				E-MAIL:		
TELEFONE:				FAX:		
CONTATO DA LICITANTE:				TELEFONE:		
BANCO DA LICITANTE:				CONTA BANCÁRIA DA LICITANTE:		
Nº DA AGÊNCIA:						
ITENS	DESCRIÇÃO	UND.	QUANT.	VALOR UNIT.	VALOR UNIT COM BDI	VALOR TOTAL
1.	SERVIÇOS PRELIMINARES					
2.	PLACA DE OBRA EM CHAPA DE AÇO GALVANIZADO	m²	2,4			
3.	MOVIMENTO DE TERRAS					
4.	Escavação manual de vala ou cava em material de 1ª categoria, profundidade até 1,50m	m³	17,64			
5.	Aterro com areia fina, compactado mecanicamente, inclusive aquisição em depósito de material, exclusive transporte - Rev.04	m³	29,39			
6.	INFRA-ESTRUTURA: FUNDAÇÕES					
7.	CONCRETO ARMADO PARA FUNDAÇÕES					
8.	CONCRETO MAGRO PARA LASTRO, TRAÇO 1:4,5:4,5 (EM MASSA SECA DE CIMENTO/ AREIA MÉDIA/ BRITA 1) - PREPARO MECÂNICO COM BETONEIRA 600 L. AF_05/2021	m³	0,38			
9.	ARMAÇÃO DE BLOCÓ, VIGA BALDRAME OU SAPATA UTILIZANDO AÇO CA-50 DE 8 MM - MONTAGEM. AF_06/2017	KG	20,62			
10.	CONCRETO FCK = 25MPA, TRAÇO 1:2,3:2,7 (EM MASSA SECA DE CIMENTO/ AREIA MÉDIA/ BRITA 1) - PREPARO MECÂNICO COM BETONEIRA 400 L. AF_05/2021	m³	3,96			



Câmara Municipal de Milagres

Av. Lomanto Júnior, nº. 268 Centro Fone/fax: (0**75) 3545-2042 - CEP: 410315-000

CNPJ – 08.021.181/0001-44 - Milagres – Bahia

11.	Lançamento de concreto simples fabricado na obra, inclusive adensamento e acabamento na infraestrutura	m³	3,96			
12.	CONCRETO ARMADO PARA FUNDAÇÕES - VIGAS BALDRAMES					
13.	CONCRETO MAGRO PARA LASTRO, TRAÇO 1:4,5:4,5 (EM MASSA SECA DE CIMENTO/ AREIA MÉDIA/ BRITA 1) - PREPARO MECÂNICO COM BETONEIRA 600 L. AF_05/2021	m³	0,38			
14.	FORMA TABUA PARA CONCRETO EM FUNDACAO, C/ REAPROVEITAMENTO 2X.	m²	51			
15.	ARMAÇÃO DE BLOCO, VIGA BALDRAME OU SAPATA UTILIZANDO AÇO CA-50 DE 8 MM - MONTAGEM. AF_06/2017	KG	77,9			
16.	CONCRETO FCK = 25MPA, TRAÇO 1:2,3:2,7 (EM MASSA SECA DE CIMENTO/ AREIA MÉDIA/ BRITA 1) - PREPARO MECÂNICO COM BETONEIRA 400 L. AF_05/2021	m³	1,93			
17.	Lançamento de concreto simples fabricado na obra, inclusive adensamento e acabamento na infraestrutura	m³	1,93			
18.	SUPERESTRUTURA					
19.	CONCRETO ARMADO - PILARES					
20.	MONTAGEM E DESMONTAGEM DE FÔRMA DE PILARES RETANGULARES E ESTRUTURAS SIMILARES COM ÁREA MÉDIA DAS SEÇÕES MENOR OU IGUAL A 0,25 M², PÉ-DIREITO SIMPLES, EM CHAPA DE MADEIRA COMPENSADA PLASTIFICADA, 10 UTILIZAÇÕES. AF_12/2015	m²	101,91			
21.	ARMAÇÃO DE BLOCO, VIGA BALDRAME OU SAPATA UTILIZANDO AÇO CA-50 DE 8 MM - MONTAGEM. AF_06/2017	KG	160			
22.	CONCRETO FCK = 25MPA, TRAÇO 1:2,3:2,7 (EM MASSA SECA DE CIMENTO/ AREIA MÉDIA/ BRITA 1) - PREPARO MECÂNICO COM BETONEIRA 400 L. AF_05/2021	m³	5,31			
23.	Lançamento de concreto simples fabricado na obra, inclusive adensamento e acabamento em peças da superestrutura	m³	5,31			
24.	CONCRETO ARMADO - VIGAS					
25.	CONCRETO FCK = 25MPA, TRAÇO 1:2,3:2,7 (EM MASSA SECA DE CIMENTO/ AREIA MÉDIA/ BRITA 1) - PREPARO MECÂNICO COM BETONEIRA 400 L. AF_05/2021	m³	4,23			
26.	Lançamento de concreto simples fabricado na obra, inclusive adensamento e acabamento em peças da	m³	4,23			



Câmara Municipal de Milagres

Av. Lomanto Júnior, nº. 268 Centro Fone/fax: (0**75) 3545-2042 - CEP: 410315-000

CNPJ – 08.021.181/0001-44 - Milagres – Bahia

	superestrutura					
27.	ARMAÇÃO DE PILAR OU VIGA DE ESTRUTURA CONVENCIONAL DE CONCRETO ARMADO UTILIZANDO AÇO CA-50 DE 8,0 MM - MONTAGEM. AF_06/2022	KG	150			
28.	CONCRETO ARMADO - LAJES					
29.	LAJE PRE-MOLDADA, SOBRECARGA 100KG/M2, VAOS ATE 3,50M/E=8CM, C/LAJOTAS E CAP.C/CONC FCK=20MPA, 3CM, INTER-EIXO 38CM, C/ESCORAMENTO (REAPR.3X) E FERRAGEM NEGATIVA	m²	12,45			
30.	CONCRETO ARMADO PARA VERGAS					
31.	VERGA 10X10CM EM CONCRETO PRÉ-MOLDADO FCK=20MPA (PREPARO COM BETONEIRA) AÇO CA60, BITOLA FINA, INCLUSIVE FORMAS TABUA 3A.	M	14			
32.	PAREDES E PAINÉIS					
33.	ELEMENTOS VAZADOS					
34.	Cobogo cimento tipo "veneziana", dim: 40 x 40 x 9cm	m²	26,14			
35.	ALVENARIA DE VEDAÇÃO					
36.	ALVENARIA DE VEDAÇÃO DE BLOCOS CERÂMICOS FURADOS NA VERTICAL DE 9X19X39CM (ESPESSURA 9CM) DE PAREDES COM ÁREA LÍQUIDA MAIOR OU IGUAL A 6M² COM VÃOS E ARGAMASSA DE ASSENTAMENTO COM PREPARO EM BETONEIRA. AF_06/2014	m²	150,64			
37.	ESQUADRIAS					
38.	VIDRO TEMPERADO INCOLOR, ESPESSURA 10MM, FORNECIMENTO E INSTALACAO, INCLUSIVE MASSA PARA VEDACAO	m²	3,84			
39.	FERRAGENS E ACESSÓRIOS					
40.	FECHADURA DE EMBUTIR PARA PORTAS INTERNAS, COMPLETA, ACABAMENTO PADRÃO POPULAR, COM EXECUÇÃO DE FURO - FORNECIMENTO E INSTALAÇÃO. AF_12/2019	UN	2			
41.	FECHADURA DE EMBUTIR PARA PORTA DE BANHEIRO, COMPLETA, ACABAMENTO PADRÃO POPULAR, INCLUSO EXECUÇÃO DE FURO - FORNECIMENTO E INSTALAÇÃO. AF_12/2019	UN	6			
42.	PORTAS EM ALUMÍNIO					
43.	PORTA EM ALUMÍNIO DE ABRIR TIPO VENEZIANA COM GUARNIÇÃO, FIXAÇÃO COM PARAFUSOS - FORNECIMENTO E INSTALAÇÃO. AF_12/2019	m²	11,34			
44.	COBERTURA					



Câmara Municipal de Milagres

Av. Lomanto Júnior, nº. 268 Centro Fone/fax: (0**75) 3545-2042 - CEP: 410315-000

CNPJ – 08.021.181/0001-44 - Milagres – Bahia

45.	Joelho 90° em pvc rígido soldável, para esgoto predial, diâm = 100mm	un	9			
46.	TRAMA DE AÇO COMPOSTA POR TERÇAS PARA TELHADOS DE ATÉ 2 ÁGUAS PARA TELHA ESTRUTURAL DE FIBROCIMENTO, INCLUSO TRANSPORTE VERTICAL. AF_07/2019	m²	229,33			
47.	TELHAMENTO COM TELHA ONDULADA DE FIBROCIMENTO E = 6 MM, COM RECOBRIMENTO LATERAL DE 1 1/4 DE ONDA PARA TELHADO COM INCLINAÇÃO MÁXIMA DE 10°, COM ATÉ 2 ÁGUAS, INCLUSO IÇAMENTO. AF_07/2019	m²	229,33			
48.	CALHA EM CHAPA DE AÇO GALVANIZADO NÚMERO 24, DESENVOLVIMENTO DE 50 CM, INCLUSO TRANSPORTE VERTICAL. AF_07/2019	M	30,98			
49.	TUBO PVC, SÉRIE NORMAL, ESGOTO PREDIAL, DN 100 MM, FORNECIDO E INSTALADO EM PRUMADA DE ESGOTO SANITÁRIO OU VENTILAÇÃO. AF_08/2022	M	36,61			
50.	FORRO EM PLACAS DE GESSO, PARA AMBIENTES COMERCIAIS. AF_08/2023 PS	m²	229,33			
51.	FABRICAÇÃO E INSTALAÇÃO DE TESOURA INTEIRA EM AÇO, VÃO DE 10 M, PARA TELHA ONDULADA DE FIBROCIMENTO, METÁLICA, PLÁSTICA OU TERMOACÚSTICA, INCLUSO IÇAMENTO. AF_12/2015	UN	4			
52.	REVESTIMENTOS E PAVIMENTAÇÃO					
53.	CHAPISCO APLICADO EM ALVENARIAS E ESTRUTURAS DE CONCRETO INTERNAS, COM COLHER DE PEDREIRO. ARGAMASSA TRAÇO 1:3 COM PREPARO MANUAL. AF_10/2022	m²	444,4			
54.	REVESTIMENTO CERÂMICO PARA PAREDES INTERNAS COM PLACAS TIPO ESMALTADA EXTRA DE DIMENSÕES 40X40 CM APLICADAS NA ALTURA INTEIRA DAS PAREDES. AF_02/2023 PE	m²	147,07			
55.	CONTRAPISO EM ARGAMASSA TRAÇO 1:4 (CIMENTO E AREIA), PREPARO MANUAL, APLICADO EM ÁREAS SECAS SOBRE LAJE, ADERIDO, ACABAMENTO NÃO REFORÇADO, ESPESSURA 2CM. AF_07/2021	m²	229,33			
56.	REVESTIMENTO CERÂMICO PARA PISO COM PLACAS TIPO ESMALTADA EXTRA EM AMBIENTES DE ÁREA MAIOR QUE 10 M2. AF_02/2023 PE	m²	229,33			



Câmara Municipal de Milagres

Av. Lomanto Júnior, nº. 268 Centro Fone/fax: (0**75) 3545-2042 - CEP: 410315-000

CNPJ – 08.021.181/0001-44 - Milagres – Bahia

57.	PISO CIMENTADO, TRAÇO 1:3 (CIMENTO E AREIA), ACABAMENTO RÚSTICO, ESPESSURA 3,0 CM, PREPARO MECÂNICO DA ARGAMASSA. AF_09/2020	m²	73,14			
58.	EMBOÇO, PARA RECEBIMENTO DE CERÂMICA, EM ARGAMASSA TRAÇO 1:2:8, PREPARO MECÂNICO COM BETONEIRA 400L, APLICADO MANUALMENTE EM FACES INTERNAS DE PAREDES, PARA AMBIENTE COM ÁREA MAIOR QUE 10M2, ESPESSURA DE 20MM, COM EXECUÇÃO DE TALISCAS. AF_06/2014	m²	147,07			
59.	EMBOÇO OU MASSA ÚNICA EM ARGAMASSA TRAÇO 1:2:8, PREPARO MECÂNICO COM BETONEIRA 400 L, APLICADA MANUALMENTE EM PANOS CEGOS DE FACHADA (SEM PRESENÇA DE VÃOS), ESPESSURA DE 25 MM. AF_08/2022	m²	440,4			
60.	PINTURA					
61.	Emassamento de superfície, com aplicação de 02 demãos de massa acrílica, lixamento e retoques - Rev 01	m²	444,4			
62.	PINTURA LÁTEX ACRÍLICA PREMIUM, APLICAÇÃO MANUAL EM PAREDES, DUAS DEMÃOS. AF_04/2023	m²	444,4			
63.	INSTALAÇÃO ELÉTRICA E ELETRÔNICA 127/220V					
64.	Quadro de distribuição de embutir, em chapa de aço, para até 12 disjuntores, com barramento, padrão DIN, exclusive disjuntores	un	1			
65.	ELETRODUTOS E ACESSÓRIOS					
66.	ELETRODUTO FLEXÍVEL CORRUGADO, PVC, DN 25 MM (3/4"), PARA CIRCUITOS TERMINAIS, INSTALADO EM LAJE - FORNECIMENTO E INSTALAÇÃO. AF_03/2023	M	108			
67.	CABO DE COBRE FLEXÍVEL ISOLADO, 1,5 MM², ANTI-CHAMA 0,6/1,0 KV, PARA CIRCUITOS TERMINAIS - FORNECIMENTO E INSTALAÇÃO. AF_03/2023	M	286,3			
68.	CABO DE COBRE FLEXÍVEL ISOLADO, 2,5 MM², ANTI-CHAMA 450/750 V, PARA CIRCUITOS TERMINAIS - FORNECIMENTO E INSTALAÇÃO. AF_03/2023	M	367,9			
69.	ILUMINAÇÃO E TOMADAS					
70.	TOMADA MONOBLOCO 2P+T UNIVERSAL 15A PIAL COM PLACA	UN	11			
71.	Interruptor 02 seções simples	un	4			
72.	Interruptor 03 seções com caixa de pvc 4"x2"	un	2			



Câmara Municipal de Milagres

Av. Lomanto Júnior, nº. 268 Centro Fone/fax: (0**75) 3545-2042 - CEP: 410315-000

CNPJ – 08.021.181/0001-44 - Milagres – Bahia

73.	Luminária calha sobrepor p/lamp.fluorescente 2x20w, completa, incl.reator eletrônico e lampadas	un	11			
74.	Arandela uso externo lampada Led 18W G-light ou similar	un	10			
75.	Interruptor 01 seção simples	un	4			
76.	Mangueira 2F LED BR 13MM 127V G-Light ou similar	m	69,4			
77.	Luminária Painel Led embutir 18w quadrada, 6000k da G-light ou similar - Rev 01 11/2021	un	13			
78.	SPOT BRANCO EMBUTIR REDONDO COB 5W LED 5000K LUZ BRANCA FRIA	UN	6			
79.	DISJUNTORES					
80.	Disjuntor termomagnético monopolar 15 A, padrão NEMA (Americano - linha preta)	un	3			
81.	Disjuntor termomagnético monopolar 25 A, padrão NEMA (Americano - linha preta)	un	3			
82.	Disjuntor termomagnético tripolar 50 A, padrão NEMA (Americano - linha preta), corrente 5KA	un	1			
83.	Disjuntor termomagnético monopolar 20 A, padrão NEMA (Americano - linha preta)	un	6			
84.	HIDROSSANITARIO					
85.	Bancada em granito cinza andorinha, e=2cm	m²	1,81			
86.	REGISTRO DE GAVETA BRUTO, LATÃO, ROSCÁVEL, 3/4" - FORNECIMENTO E INSTALAÇÃO. AF 08/2021	UN	4			
87.	TUBO DE PVC BRANCO PARA REDE COLETORA DE ESGOTO CONDOMINIAL DE PAREDE MACIÇA, DN 100 MM, JUNTA ELÁSTICA - FORNECIMENTO E ASSENTAMENTO. AF 01/2021	M	59			
88.	TUBO DE PVC CORRUGADO DE DUPLA PAREDE PARA REDE COLETORA DE ESGOTO, DN 150 MM, JUNTA ELÁSTICA - FORNECIMENTO E ASSENTAMENTO. AF 01/2021	M	36			
89.	TUBO PVC, SERIE NORMAL, ESGOTO PREDIAL, DN 40 MM, FORNECIDO E INSTALADO EM RAMAL DE DESCARGA OU RAMAL DE ESGOTO SANITÁRIO. AF 08/2022	M	28			
90.	ASSENTAMENTO DE TUBO DE PVC PBA PARA REDE DE ÁGUA, DN 50 MM, JUNTA ELÁSTICA INTEGRADA, INSTALADO EM LOCAL COM NÍVEL BAIXO DE INTERFERÊNCIAS (NÃO INCLUI FORNECIMENTO). AF 11/2017	M	0			
91.	TUBO, PVC, SOLDÁVEL, DN 20MM, INSTALADO EM RAMAL OU SUB-	M	56			



Câmara Municipal de Milagres

Av. Lomanto Júnior, nº. 268 Centro Fone/fax: (0**75) 3545-2042 - CEP: 410315-000

CNPJ – 08.021.181/0001-44 - Milagres – Bahia

	RAMAL DE ÁGUA - FORNECIMENTO E INSTALAÇÃO. AF 06/2022					
92.	TORNEIRA CROMADA DE MESA, 1/2" OU 3/4", PARA LAVATÓRIO, PADRÃO POPULAR - FORNECIMENTO E INSTALAÇÃO. AF 01/2020	UN	4			
93.	VASO SANITARIO SIFONADO CONVENCIONAL COM LOUÇA BRANCA, INCLUSO CONJUNTO DE LIGAÇÃO PARA BACIA SANITÁRIA AJUSTÁVEL - FORNECIMENTO E INSTALAÇÃO. AF 10/2016	UN	4			
94.	CAIXA SIFONADA, PVC, DN 100 X 100 X 50 MM, FORNECIDA E INSTALADA EM RAMAIS DE ENCAMINHAMENTO DE ÁGUA PLUVIAL. AF 06/2022	UN	4			
95.	CAIXA D'ÁGUA EM POLIETILENO, 1000 LITROS (INCLUSOS TUBOS, CONEXÕES E TORNEIRA DE BÓIA) - FORNECIMENTO E INSTALAÇÃO. AF 06/2021	UN	1			
96.	PROTEÇÃO CONTRA INCÊNDIO E PÂNICO- EXTINTORES					
97.	EXTINTOR DE PQS 4KG - FORNECIMENTO E INSTALACAO	UN	2			
98.	PLACA FOTOLUMINESCENTE SAIDA DE EMERGENCIA PVC 2mm 15x30cm	UN	2			
99.	PINTURA ACRILICA PARA SINALIZAÇÃO HORIZONTAL EM PISO CIMENTADO	m²	2			
100	LUMINÁRIA DE EMERGÊNCIA, COM 30 LÂMPADAS LED DE 2 W, SEM REATOR - FORNECIMENTO E INSTALAÇÃO. AF 02/2020	UN	4			
101	Placa de sinalizacao, fotoluminescente, 38x19 cm, em pvc , com seta indicativa de sentido (esquerda ou direita) de saída de emergência- Placa S2	un	3			
102	SERVIÇOS FINAIS					
103	LIMPEZA FINAL DA OBRA	m²	229,33			
104	TOTAL GERAL AMPLIAÇÃO					
105	REFORMA					
106	DEMOLIÇÃO					
107	Demolição de alvenaria de bloco cerâmico e=0,09m - revestida	m³	15,98			
108	ALVENARIA DE VEDAÇÃO					
109	ALVENARIA DE VEDAÇÃO DE BLOCOS CERÂMICOS FURADOS NA VERTICAL DE 9X19X39CM (ESPESSURA 9CM) DE PAREDES COM ÁREA LÍQUIDA MAIOR OU IGUAL A 6M² COM VÃOS E ARGAMASSA DE ASSENTAMENTO COM PREPARO EM BETONEIRA. AF 06/2014	m²	76,56			
110	ESQUADRIAS					
111	VIDRO TEMPERADO INCOLOR,	m²	28,17			



Câmara Municipal de Milagres

Av. Lomanto Júnior, nº. 268 Centro Fone/fax: (0**75) 3545-2042 - CEP: 410315-000

CNPJ – 08.021.181/0001-44 - Milagres – Bahia

	ESPESSURA 10MM, FORNECIMENTO E INSTALACAO, INCLUSIVE MASSA PARA VEDACAO					
112	COBERTURA					
113	Joelho 90° em pvc rígido soldável, para esgoto predial, diâm = 100mm	un	2			
114	TELHAMENTO COM TELHA ONDULADA DE FIBROCIMENTO E = 6 MM, COM RECOBRIMENTO LATERAL DE 1 1/4 DE ONDA PARA TELHADO COM INCLINAÇÃO MÁXIMA DE 10°, COM ATÉ 2 ÁGUAS, INCLUSO IÇAMENTO. AF_07/2019	m²	62,94			
115	CALHA EM CHAPA DE AÇO GALVANIZADO NÚMERO 24, DESENVOLVIMENTO DE 50 CM, INCLUSO TRANSPORTE VERTICAL. AF_07/2019	M	10,35			
116	TUBO PVC, SÉRIE NORMAL, ESGOTO PREDIAL, DN 100 MM, FORNECIDO E INSTALADO EM PRUMADA DE ESGOTO SANITÁRIO OU VENTILAÇÃO. AF_08/2022	M	20			
117	FORRO EM PLACAS DE GESSO, PARA AMBIENTES COMERCIAIS. AF_08/2023 PS	m²	120,94			
118	REVESTIMENTOS E PAVIMENTAÇÃO					
119	CHAPISCO APLICADO EM ALVENARIAS E ESTRUTURAS DE CONCRETO INTERNAS, COM COLHER DE PEDREIRO. ARGAMASSA TRAÇO 1:3 COM PREPARO MANUAL. AF_10/2022	m²	153,12			
120	REVESTIMENTO CERÂMICO PARA PAREDES INTERNAS COM PLACAS TIPO ESMALTADA EXTRA DE DIMENSÕES 40X40 CM APLICADAS NA ALTURA INTEIRA DAS PAREDES. AF_02/2023 PE	m²	73,92			
121	REVESTIMENTO CERÂMICO PARA PISO COM PLACAS TIPO ESMALTADA EXTRA EM AMBIENTES DE ÁREA MAIOR QUE 10 M2. AF_02/2023 PE	m²	186,68			
122	EMBOÇO OU MASSA ÚNICA EM ARGAMASSA TRAÇO 1:2:8, PREPARO MECÂNICO COM BETONEIRA 400 L, APLICADA MANUALMENTE EM PANOS CEGOS DE FACHADA (SEM PRESENÇA DE VÃOS), ESPESSURA DE 25 MM. AF_08/2022	m²	153,12			
123	PINTURA					
124	Emassamento de superfície, com aplicação de 02 demãos de massa acrílica, lixamento e retoques - Rev 01	m²	397,3			
125	PINTURA LÁTEX ACRÍLICA PREMIUM, APLICAÇÃO MANUAL EM PAREDES, DUAS DEMÃOS. AF_04/2023	m²	397,3			



Câmara Municipal de Milagres

Av. Lomanto Júnior, nº. 268 Centro Fone/fax: (0**75) 3545-2042 - CEP: 410315-000

CNPJ – 08.021.181/0001-44 - Milagres – Bahia

126	INSTALAÇÃO ELÉTRICA E ELETRÔNICA 127/220V				
127	Quadro de distribuição de embutir, em chapa de aço, para até 12 disjuntores, com barramento, padrão DIN, exclusive disjuntores	un	1		
128	ELETRODUTOS E ACESSÓRIOS				
129	ELETRODUTO FLEXÍVEL CORRUGADO, PVC, DN 25 MM (3/4"), PARA CIRCUITOS TERMINAIS, INSTALADO EM LAJE - FORNECIMENTO E INSTALAÇÃO. AF_03/2023	M	48		
130	CABO DE COBRÉ FLEXÍVEL ISOLADO, 1,5 MM², ANTI-CHAMA 0,6/1,0 KV, PARA CIRCUITOS TERMINAIS - FORNECIMENTO E INSTALAÇÃO. AF_03/2023	M	186		
131	CABO DE COBRÉ FLEXÍVEL ISOLADO, 2,5 MM², ANTI-CHAMA 450/750 V, PARA CIRCUITOS TERMINAIS - FORNECIMENTO E INSTALAÇÃO. AF_03/2023	M	167		
132	ILUMINAÇÃO E TOMADAS				
133	TOMADA MONOBLOCO 2P+T UNIVERSAL 15A PIAL COM PLACA	UN	32		
134	Interruptor 02 seções simples	un	8		
135	Arandela uso externo lampada Led 18W G-light ou similar	un	4		
136	Interruptor 01 seção simples	un	11		
137	Mangueira 2F LED BR 13MM 127V G-Light ou similar	m	3		
138	Luminária Painel Led embutir 18w quadrada, 6000k da G-light ou similar - Rev 01_11/2021	un	24		
139	SPOT BRANCO EMBUTIR REDONDO COB 5W LED 5000K LUZ BRANCA FRIA	UN	6		
140	DISJUNTORES				
141	Disjuntor termomagnético monopolar 15 A, padrão NEMA (Americano - linha preta)	un	3		
142	Disjuntor termomagnético monopolar 25 A, padrão NEMA (Americano - linha preta)	un	3		
143	Disjuntor termomagnético tripolar 50 A, padrão NEMA (Americano - linha preta), corrente 5KA	un	1		
144	SPOT BRANCO EMBUTIR REDONDO COB 5W LED 5000K LUZ BRANCA FRIA	UN	6		
145	Disjuntor termomagnético monopolar 20 A, padrão NEMA (Americano - linha preta)	un	6		
146	HIDROSSANITARIO				
147	Bancada em granito cinza andorinha, e=2cm	m²	2,1		
148	REGISTRO DE GAVETA BRUTO,	UN	2		



Câmara Municipal de Milagres

Av. Lomanto Júnior, nº. 268 Centro Fone/fax: (0**75) 3545-2042 - CEP: 410315-000

CNPJ – 08.021.181/0001-44 - Milagres – Bahia

	LATÃO, ROSCÁVEL, 3/4" - FORNECIMENTO E INSTALAÇÃO. AF_08/2021				
149	TUBO DE PVC BRANCO PARA REDE COLETORA DE ESGOTO CONDOMINIAL DE PAREDE MACIÇA, DN 100 MM, JUNTA ELÁSTICA - FORNECIMENTO E ASSENTAMENTO. AF_01/2021	M	35		
150	TUBO DE PVC CORRUGADO DE DUPLA PAREDE PARA REDE COLETORA DE ESGOTO, DN 150 MM, JUNTA ELÁSTICA - FORNECIMENTO E ASSENTAMENTO. AF_01/2021	M	36		
151	TUBO PVC, SERIE NORMAL, ESGOTO PREDIAL, DN 40 MM, FORNECIDO E INSTALADO EM RAMAL DE DESCARGA OU RAMAL DE ESGOTO SANITÁRIO. AF_08/2022	M	6		
152	TUBO, PVC, SOLDÁVEL, DN 20MM, INSTALADO EM RAMAL OU SUB- RAMAL DE ÁGUA - FORNECIMENTO E INSTALAÇÃO. AF_06/2022	M	56		
153	TORNEIRA CROMADA DE MESA, 1/2" OU 3/4", PARA LAVATÓRIO, PADRÃO POPULAR - FORNECIMENTO E INSTALAÇÃO. AF_01/2020	UN	2		
154	VASO SANITARIO SIFONADO CONVENCIONAL COM LOUÇA BRANCA, INCLUSO CONJUNTO DE LIGAÇÃO PARA BACIA SANITÁRIA AJUSTÁVEL - FORNECIMENTO E INSTALAÇÃO. AF_10/2016	UN	1		
155	CAIXA SIFONADA, PVC, DN 100 X 100 X 50 MM, FORNECIDA E INSTALADA EM RAMAIS DE ENCAMINHAMENTO DE ÁGUA PLUVIAL. AF_06/2022	UN	1		
156	PROTEÇÃO CONTRA INCÊNDIO E PÂNICO- EXTINTORES				
157	EXTINTOR DE PQS 4KG - FORNECIMENTO E INSTALACAO	UN	3		
158	PLACA FOTOLUMINESCENTE SAIDA DE EMERGENCIA PVC 2mm 15x30cm	UN	2		
159	PINTURA ACRILICA PARA SINALIZAÇÃO HORIZONTAL EM PISO CIMENTADO	m²	3		
160	LUMINÁRIA DE EMERGÊNCIA, COM 30 LÂMPADAS LED DE 2 W, SEM REATOR - FORNECIMENTO E INSTALAÇÃO. AF_02/2020	UN	5		
161	Placa de sinalizacao, fotoluminescente, 38x19 cm, em pvc , com seta indicativa de sentido (esquerda ou direita) de saída de emergência- Placa S2	un	4		
162	SERVIÇOS FINAIS				
163	LIMPEZA FINAL DA OBRA	m²	229,33		
TOTAL GERAL:					



Câmara Municipal de Milagres

Av. Lomanto Júnior, nº. 268 Centro Fone/fax: (0**75) 3545-2042 - CEP: 410315-000

CNPJ – 08.021.181/0001-44 - Milagres – Bahia

A EMPRESA:

DECLARA QUE:

- 1** ESTÃO INCLUSAS NO VALOR COTADO TODAS AS DESPESAS COM MÃO DE OBRA E, BEM COMO, TODOS OS TRIBUTOS E ENCARGOS FISCAIS, SOCIAIS, TRABALHISTAS, PREVIDENCIÁRIOS E COMERCIAIS E, AINDA, OS GASTOS COM TRANSPORTE E ACONDICIONAMENTO DOS PRODUTOS EM EMBALAGENS ADEQUADAS.
- 2** VALIDADE DA PROPOSTA: 60 (SESSENTA) DIAS.
- 3** PRAZO DE INÍCIO DE FORNECIMENTO/EXECUÇÃO DOS SERVIÇOS DE ACORDO COM O ESTABELECIDO NO TERMO DE REFERÊNCIA (ANEXO I) DO EDITAL DESSE PROCESSO.
- 4** QUE NÃO INCIDE NAS VEDAÇÕES PREVISTAS NA LEI Nº 14.133/2021.

Milagres, Bahia 18 de janeiro de 2024.

CARIMBO DA EMPRESA/ASSINATURA DO RESPONSÁVEL



Câmara Municipal de Milagres

Av. Lomanto Júnior, nº. 268 Centro Fone/fax: (0**75) 3545-2042 - CEP: 410315-000

CNPJ – 08.021.181/0001-44 - Milagres – Bahia

ANEXO V

MODELO DE DECLARAÇÃO DE SUJEIÇÃO ÀS CONDIÇÕES ESTABELECIDAS NO EDITAL E DE INEXISTÊNCIA DE FATOS SUPERVENIENTES IMPEDITIVOS DA HABILITAÇÃO

CONCORRÊNCIA ELETRÔNICA Nº 001/2024

PROCESSO ADMINISTRATIVO Nº 002/2024

À
CÂMARA MUNICIPAL DE MILAGRES.
AO AGENTE DE CONTRATAÇÃO E EQUIPE DE APOIO.

_____, PORTADOR DO RG _____, ABAIXO ASSINADO, NA QUALIDADE DE RESPONSÁVEL LEGAL DA PROPONENTE, _____, CNPJ _____, DECLARA EXPRESSAMENTE QUE SE SUJEITA ÀS CONDIÇÕES ESTABELECIDAS NO EDITAL ACIMA CITADO E QUE ACATARÁ INTEGRALMENTE QUALQUER DECISÃO QUE VENHA A SER TOMADA PELO ÓRGÃO LICITANTE QUANTO À QUALIFICAÇÃO APENAS DAS PROPONENTES QUE TENHAM ATENDIDO ÀS CONDIÇÕES ESTABELECIDAS NO EDITAL E QUE DEMONSTREM INTEGRAL CAPACIDADE DE EXECUTAR O FORNECIMENTO DO BEM PREVISTO.

DECLARA, AINDA, PARA TODOS OS FINS DE DIREITO, A INEXISTÊNCIA DE FATOS SUPERVENIENTES IMPEDITIVOS DA HABILITAÇÃO OU QUE COMPROMETA A IDONEIDADE DA PROPONENTE.

MILAGRES/BA, ____ DE _____ DE 2024.

(ASSINATURA DO RESPONSÁVEL E CPF)



Câmara Municipal de Milagres

Av. Lomanto Júnior, nº. 268 Centro Fone/fax: (0**75) 3545-2042 - CEP: 410315-000

CNPJ – 08.021.181/0001-44 - Milagres – Bahia

ANEXO VI

MODELO DE DECLARAÇÃO DO PORTE DA EMPRESA

CONCORRÊNCIA ELETRÔNICA Nº 001/2024 PROCESSO ADMINISTRATIVO Nº 002/2024

À
CÂMARA MUNICIPAL DE MILAGRES.
AO AGENTE DE CONTRATAÇÃO E EQUIPE DE APOIO.

_____, PORTADOR DO RG _____, ABAIXO ASSINADO,
NA QUALIDADE DE RESPONSÁVEL LEGAL DA PROPONENTE, _____/
CNPJ _____, DECLARA EXPRESSAMENTE QUE A EMPRESA
XXXXXXXXXXXXXXXXXXXXX ENQUADRA-SE COMO

ME ()
EPP ()

MILAGRES/BA EM, ____ DE _____ DE 2024.

(ASSINATURA DO RESPONSÁVEL E CPF)



Câmara Municipal de Milagres

Av. Lomanto Júnior, nº. 268 Centro Fone/fax: (0**75) 3545-2042 - CEP: 410315-000

CNPJ – 08.021.181/0001-44 - Milagres – Bahia

ANEXO VII

MODELO DE DECLARAÇÃO NOS TERMOS DO INCISO XXXIII DO ARTIGO 7º DA CONSTITUIÇÃO FEDERAL DE 1988.

CONCORRÊNCIA ELETRÔNICA Nº 001/2024
PROCESSO ADMINISTRATIVO Nº 002/2024

(PAPEL TIMBRADO DA EMPRESA)

....., INSCRITO NO CNPJ Nº, POR
INTERMÉDIO DE SEU REPRESENTANTE LEGAL O(A) SR(A),
PORTADOR(A) DA CARTEIRA DE IDENTIDADE Nº E CPF
Nº....., DECLARA, PARA FINS DO DISPOSTO NO INC. VI DO ART. Nº
68 DA LEI Nº 14.133/2021, QUE NÃO EMPREGA MENOR DE DEZOITO ANOS EM
TRABALHO NOTURNO, PERIGOSO OU INSALUBRE E NÃO EMPREGA MENOR DE
DEZESSEIS ANOS.

.....
(DATA)

.....
(REPRESENTANTE LEGAL)



Câmara Municipal de Milagres

Av. Lomanto Júnior, nº. 268 Centro Fone/fax: (0**75) 3545-2042 - CEP: 410315-000

CNPJ – 08.021.181/0001-44 - Milagres – Bahia

ANEXO VIII DECLARAÇÃO DE IDONEIDADE

AO REDIGIR A PRESENTE DECLARAÇÃO, O PROPONENTE DEVERÁ UTILIZAR FORMULÁRIO COM TIMBRE DA PROPONENTE.

CONCORRÊNCIA ELETRÔNICA Nº 001/2024
PROCESSO ADMINISTRATIVO Nº 002/2024

À
CÂMARA MUNICIPAL DE MILAGRES
AO AGENTE DE CONTRATAÇÃO / EQUIPE DE APOIO

A EMPRESA, INSCRITA NO CNPJ Nº, POR INTERMÉDIO DE SEU REPRESENTANTE LEGAL O SR....., PORTADOR DA CARTEIRA DE IDENTIDADE Nº..... E DO CPF Nº, DECLARA NÃO TER RECEBIDO DO MUNICÍPIO DE MILAGRES/BA OU DE QUALQUER OUTRA ENTIDADE DA ADMINISTRAÇÃO DIRETA OU INDIRETA, EM ÂMBITO FEDERAL, ESTADUAL E MUNICIPAL, SUSPENSÃO TEMPORÁRIA DE PARTICIPAÇÃO EM LICITAÇÃO E OU IMPEDIMENTO DE CONTRATAR COM A ADMINISTRAÇÃO, ASSIM COMO NÃO TER RECEBIDO DECLARAÇÃO DE INIDONEIDADE PARA LICITAR E OU CONTRATAR COM A ADMINISTRAÇÃO FEDERAL, ESTADUAL E MUNICIPAL.

MILAGRES/BA, ____ DE _____ DE 2024.

(ASSINATURA DO RESPONSÁVEL E CPF)



Câmara Municipal de Milagres

Av. Lomanto Júnior, nº. 268 Centro Fone/fax: (0**75) 3545-2042 - CEP: 410315-000

CNPJ – 08.021.181/0001-44 - Milagres – Bahia

ANEXO IX

DECLARAÇÃO DE CUMPRIMENTO DOS REQUISITOS DE HABILITAÇÃO.

CONCORRÊNCIA ELETRÔNICA Nº 001/2024

PROCESSO ADMINISTRATIVO Nº 002/2024

A(RAZÃO SOCIAL DA EMPRESA), CNPJ Nº....., LOCALIZADA À, DECLARA, EM CONFORMIDADE COM A LEI Nº 14.133/2021, QUE CUMPRE TODOS OS REQUISITOS PARA HABILITAÇÃO PARA ESTE CERTAME LICITATÓRIO NA CÂMARA MUNICIPAL DE MILAGRES– **CONCORRÊNCIA ELETRÔNICO Nº 001/2024**

MILAGRES/BA, DE DE 2024.

REPRESENTANTE LEGAL



Câmara Municipal de Milagres

Av. Lomanto Júnior, nº. 268 Centro Fone/fax: (0**75) 3545-2042 - CEP: 410315-000

CNPJ – 08.021.181/0001-44 - Milagres – Bahia

ANEXO X

CONCORRÊNCIA ELETRONICA N.º 001/2024

MINUTA DO CONTRATO

CONTRATO DE PRESTAÇÃO DE SERVIÇOS, QUE ENTRE SÍ CELEBRAM A CÂMARA MUNICIPAL DE MILAGRES E A EMPRESA

PARA OS FINS QUE ESPECIFICAM.

A CÂMARA MUNICIPAL DE MILAGRES, com sede na Avenida Lomanto júnior, nº 268, centro, CEP: 45.315-000, Milagres-Ba, inscrito(a) no CNPJ sob o nº 08.021.181/0001-44, daqui em diante denominada CONTRATANTE, neste ato representada pelo Excelentíssimo Senhor Presidente: Mauricio Santos Nascimento, doravante denominado simplesmente CONTRATANTE e de outro lado à empresa _____, pessoa jurídica de direito privado, inscrita no CNPJ nº. _____, com sede na _____, no Município de _____, Estado de _____, neste ato denominada de CONTRATADA representada pelo sócio proprietário _____, portador do RG nº. _____ SSP/____ e CPF nº. _____, tendo em vista o que consta no PROCESSO ADMINISTRATIVO nº 001/2024 e em observância às disposições da Lei nº 14.133/2021 e na Lei nº 8.078, de 1990 - Código de Defesa do Consumidor, resolvem celebrar o presente Termo de Contrato, decorrente do CONCORRÊNCIA ELETRONICA n.º 001/2024, mediante as cláusulas e condições a seguir enunciadas.

1 - Cláusula Primeira - DO OBJETO

1.1 - Constitui objeto do presente contrato, Contratação de pessoa jurídica para prestação de serviços reforma e ampliação da câmara Municipal de Vereadores de Milagres. conforme Termo de Referência da concorrência eletrônica nº001/2024.

2. CLÁUSULA SEGUNDA – VIGÊNCIA

2.1. O prazo de vigência deste Termo de Contrato é aquele fixado no Termo de Referência, com início na data de ____/____/____ e encerramento em ____/____/____, prorrogável na forma do art. 107, da Lei nº 14.133, de 2021.

3. CLÁUSULA TERCEIRA – PREÇO

3.1. O valor do presente Termo de Contrato é de R\$ (.....).

3.2. No valor acima estão incluídas todas as despesas ordinárias diretas e indiretas decorrentes da execução contratual, inclusive tributos e/ou impostos, encargos sociais, trabalhistas, previdenciários, fiscais e comerciais incidentes, taxa de administração, frete, seguro e outros necessários ao cumprimento integral do objeto da contratação.

4. CLÁUSULA QUARTA – DOTAÇÃO ORÇAMENTÁRIA

As despesas decorrentes desta contratação estão programadas em dotação orçamentária própria, prevista no orçamento da Câmara Municipal de Milagres, para o exercício de 2024, na classificação abaixo:



Câmara Municipal de Milagres

Av. Lomanto Júnior, nº. 268 Centro Fone/fax: (0**75) 3545-2042 - CEP: 410315-000

CNPJ – 08.021.181/0001-44 - Milagres – Bahia

Unidade: 01.01.01 – Câmara Municipal de Vereadores;

Projeto/Atividade: 2.001 – Gestão das Ações Administrativas da Câmara;

Elemento de Despesa: 4.4.9.0.51.00-obras e instalações.

5. CLÁUSULA QUINTA – PAGAMENTO

5.1. O prazo para pagamento e demais condições a ele referentes encontram-se no Termo de Referência.

6. CLÁUSULA SEXTA – REAJUSTE

6.1. As regras acerca do reajuste do valor contratual são as estabelecidas no Termo de Referência, anexo a este Contrato.

7. CLÁUSULA SÉTIMA – GARANTIA DE EXECUÇÃO

7.1. As regras acerca da garantia de execução são as estabelecidas no Termo de Referência, anexo a este Contrato.

8. CLÁUSULA OITAVA - ENTREGA E RECEBIMENTO DO OBJETO

8.1. As condições de entrega e recebimento do objeto são aquelas previstas no Termo de Referência, anexo ao Edital.

9. CLÁUSULA NONA – FISCALIZAÇÃO

9.1. A fiscalização da execução do objeto será efetuada pelo servidor:

Servidor Responsável:	Luís Gustavo Morais Arruda
Unidade vinculada:	Câmara Municipal de Milagres
Cargo/Função:	Fiscalização de contrato
Telefone para contato:	(75) 983393679
E-mail:	Luis1123gustavo@hotmail.com

10. CLÁUSULA DÉCIMA – OBRIGAÇÕES DA CONTRATANTE E DA CONTRATADA

10.1. As obrigações da CONTRATANTE e da CONTRATADA são aquelas previstas no Termo de Referência, anexo do Edital.

11. CLÁUSULA DÉCIMA PRIMEIRA – SANÇÕES ADMINISTRATIVAS

11.1. As regras acerca das sanções administrativas são as estabelecidas no Termo de Referência, anexo do Edital.

12. CLÁUSULA DÉCIMA SEGUNDA – RESCISÃO

12.1. O PRESENTE TERMO DE CONTRATO PODERÁ SER RESCINDIDO:

12.1.1. Por ato unilateral e escrito da Administração, nas situações previstas nos incisos I do art. 138 da Lei n.º 14.133, de 2021, e com as consequências indicadas no art. 139 da mesma Lei, sem prejuízo da aplicação das sanções previstas no Termo de Referência, anexo ao Edital;

12.1.2. Amigavelmente, nos termos do art. 138, inciso II, da Lei n.º 14.133, de 2021.

12.2. Os casos de rescisão contratual serão formalmente motivados, assegurando-se à CONTRATADA o direito à prévia e ampla defesa.

12.3. O TERMO DE RESCISÃO SERÁ PRECEDIDO DE RELATÓRIO INDICATIVO DOS SEGUINTE ASPECTOS, CONFORME O CASO:

12.3.1. Balanço dos eventos contratuais já cumpridos ou parcialmente cumpridos;



Câmara Municipal de Milagres

Av. Lomanto Júnior, nº. 268 Centro Fone/fax: (0**75) 3545-2042 - CEP: 410315-000

CNPJ – 08.021.181/0001-44 - Milagres – Bahia

12.3.2. Relação dos pagamentos já efetuados e ainda devidos;

12.3.3. Indenizações e multas.

13. CLÁUSULA DÉCIMA TERCEIRA – VEDAÇÕES

13.1. É VEDADO À CONTRATADA:

13.1.1. Caucionar ou utilizar este Termo de Contrato para qualquer operação financeira;

13.1.2. Interromper a execução contratual sob alegação de inadimplemento por parte da CONTRATANTE, salvo nos casos previstos em lei.

14. CLÁUSULA DÉCIMA QUARTA – ALTERAÇÕES

14.1. Eventuais alterações contratuais reger-se-ão pela disciplina do art. 124 da Lei n.º 14.133, de 2021.

14.2. A CONTRATADA é obrigada a aceitar, nas mesmas condições contratuais, os acréscimos ou supressões que se fizerem necessários, até o limite de 25% (vinte e cinco por cento) do valor inicial atualizado do contrato.

14.3. As supressões resultantes de acordo celebrado entre as partes contratantes poderão exceder o limite de 25% (vinte e cinco por cento) do valor inicial atualizado do contrato.

15. DAS DISPOSIÇÕES GERAIS

15.1. O CONTRATADO se obriga a manter, durante toda a execução do contrato, em compatibilidade com as obrigações por ele assumidas, todas as condições exigidas para a habilitação na licitação.

15.2. O CONTRATADO se obriga cumprir as exigências de reserva de cargos prevista em lei, bem como em outras normas específicas, para pessoa com deficiência, para reabilitado da Previdência Social e para aprendiz.

16. CLÁUSULA DÉCIMA QUINTA - DOS CASOS OMISSOS

16.1. Os casos omissos serão decididos pela CONTRATANTE, segundo as disposições contidas na Lei n.º 14.133, de 2021 e, subsidiariamente, segundo as disposições contidas na Lei nº 8.078, de 1990 - Código de Defesa do Consumidor - e normas e princípios gerais dos contratos.

17. CLÁUSULA DÉCIMA SEXTA – PUBLICAÇÃO

17.1. Incumbirá à CONTRATANTE providenciar a publicação deste instrumento no comprasnet, no prazo previsto no art. 94 da Lei n.º 14.133, de 2021.

18. CLÁUSULA DÉCIMA SÉTIMA – FORO

18.1. É eleito o Foro da Comarca de Amargosa - BA para dirimir os litígios que decorrerem da execução deste Termo de Contrato que não possam ser compostos pela conciliação, conforme art. 92, § 1º da Lei n.º 14.133, de 2021.

Para firmeza e validade do pactuado, o presente Termo de Contrato foi lavrado em duas (duas) vias de igual teor, que, depois de lido e achado em ordem, vai assinado pelos contraentes.

Milagres, de de 2024.

MAURICIO SANTOS NASCIMENTO
PRESIDENTE DA CÂMARA DE MILAGRES
CONTRATANTE



Câmara Municipal de Milagres

Av. Lomanto Júnior, nº. 268 Centro Fone/fax: (0**75) 3545-2042 - CEP: 410315-000

CNPJ – 08.021.181/0001-44 - Milagres – Bahia

CNPJ

**NOME REPRESENTANTE
CONTRATADA**

TESTEMUNHAS

1) _____ CPF: _____

2) _____ CPF: _____