

**EDITAL DE LICITAÇÃO**  
**CONCORRENCIA Nº 004/2024**

**CONTRATAÇÃO DE EMPRESA ESPECIALIZADA PARA CONSTRUÇÃO DA UNIDADE DE SAÚDE DO NOVO PAC**, conforme natureza, condições, quantidades e exigências estabelecidas neste instrumento.

## SUMÁRIO

1. DO OBJETO .....	3
2. DAS CONDIÇÕES GERAIS DE PARTICIPAÇÃO NA LICITAÇÃO .....	3
3. DA APRESENTAÇÃO DA PROPOSTA E DOS DOCUMENTOS DE HABILITAÇÃO .....	5
4. DO RECEBIMENTO DAS PROPOSTAS DE PREÇOS .....	6
5. DA ABERTURA DA SESSÃO, CLASSIFICAÇÃO DAS PROPOSTAS E FORMULAÇÃO DE LANCES .....	8
6. DA FASE DE JULGAMENTO .....	10
7. DA FASE DE HABILITAÇÃO .....	13
8. DOS RECURSOS .....	18
9. DAS INFRAÇÕES ADMINISTRATIVAS E SANÇÕES .....	18
10. DA IMPUGNAÇÃO AO EDITAL E DO PEDIDO DE ESCLARECIMENTO .....	20
11. ADEQUAÇÃO ORÇAMENTÁRIA .....	21
12. DAS DISPOSIÇÕES GERAIS .....	21

**EDITAL DE LICITAÇÃO**  
**CONCORRENCIA Nº 004/2024**

**PROCESSO ADMINISTRATIVO Nº 151/2024**

O **MUNICÍPIO DE QUEIMADAS**, Estado da Bahia, pessoa jurídica de direito público interno, inscrita no CNPJ n.º 14.218.952/0001-90 Praça Everaldo Procópio de Oliveira, n.º 97, Centro, Município de Queimadas, Bahia, CEP 48.860.000, por intermédio do Agente de Contratação e equipe de apoio, designados pelo Decreto n.º 003/2024, de 04 de janeiro de 2024, torna público para conhecimento dos interessados, que realizará licitação na modalidade **CONCORRENCIA**, na forma **ELETRÔNICA**, do **tipo menor preço, critério de julgamento menor valor global**, sob o regime de execução de **empreitada por preço unitário**, conforme constante no **Processo Administrativo nº 151/2024**, dentro das especificações constantes neste Edital e seus Anexos. O processo será regido pelas disposições legais e condições estabelecidas no presente Edital, pela Lei Federal nº 14.133/21, Lei Complementar 123/06, Instrução Normativa SEGES/ME nº. 73/2022, Decreto Municipal nº 031/2023 e 002/2024, e pelas normas e condições fixadas neste Instrumento Convocatório.

O Edital está disponível no site: **[www.queimadas.ba.gov.br](http://www.queimadas.ba.gov.br)** e no (PNCP)

Modo de disputa: **Fechado e Aberto**

Recebimento das propostas: **das 09h00min do dia 12/11/2024 às 08h59min do dia 28/11/2024 (Horário de Brasília).**

Abertura das propostas: **às 09h00min do dia 28/11/2024 (Horário de Brasília).**

Início da sessão pública: **às 10h00min do dia 28/11/2024 (Horário de Brasília).**

**1. DO OBJETO**

1. Constitui objeto da presente licitação a escolha da proposta mais vantajosa objetivando a **CONTRATAÇÃO DE EMPRESA ESPECIALIZADA PARA CONSTRUÇÃO DA UNIDADE DE SAÚDE DO NOVO PAC**, conforme natureza, condições, quantidades e exigências estabelecidas neste instrumento.

1.1. **O critério de julgamento adotado será o menor preço global**, considerado o menor dispêndio, nos termos do art. 34 da Lei nº 14.133/2021, e observadas as exigências contidas neste Edital e seus Anexos quanto às especificações do objeto.

**2. DAS CONDIÇÕES GERAIS DE PARTICIPAÇÃO NA LICITAÇÃO**

2.1. Serão admitidos a participar desta licitação os interessados que atenderem a todas as exigências contidas neste instrumento e nos seus anexos, inclusive quanto à documentação e requisitos mínimos de classificação das propostas, que pertençam ao ramo de atividade pertinente ao objeto licitado, e que tenham realizado seu credenciamento como usuário junto ao BNC – Bolsa Nacional de Compras, para a obtenção de chave de identificação ou senha individual.

2.2. A presente licitação será destinada à **Ampla Participação**.

2.3. Não poderão participar da licitação:

- 2.3.1. aquele que não atenda às condições deste Edital e seu(s) anexo(s);
- 2.3.2. autor do anteprojeto, do projeto básico ou do projeto executivo, pessoa física ou jurídica, quando a licitação versar sobre serviços ou fornecimento de bens a ele relacionados;
- 2.3.3. empresa, isoladamente ou em consórcio, responsável pela elaboração do projeto básico ou do projeto executivo, ou empresa da qual o autor do projeto seja dirigente, gerente, controlador, acionista ou detentor de mais de 5% (cinco por cento) do capital com direito a voto, responsável técnico ou subcontratado, quando a licitação versar sobre serviços ou fornecimento de bens a ela necessários;
- 2.3.4. pessoa física ou jurídica que se encontre, ao tempo da licitação, impossibilitada de participar da licitação em decorrência de sanção que lhe foi imposta;
- 2.3.5. aquele que mantenha vínculo de natureza técnica, comercial, econômica, financeira, trabalhista ou civil com dirigente do órgão ou entidade contratante ou com agente público que desempenhe função na licitação ou atue na fiscalização ou na gestão do contrato, ou que deles seja cônjuge, companheiro ou parente em linha reta, colateral ou por afinidade, até o terceiro grau;
- 2.3.6. empresas controladoras, controladas ou coligadas, nos termos da Lei nº 6.404, de 15 de dezembro de 1976, concorrendo entre si;
- 2.3.7. pessoa física ou jurídica que, nos 5 (cinco) anos anteriores à divulgação do edital, tenha sido condenada judicialmente, com trânsito em julgado, por exploração de trabalho infantil, por submissão de trabalhadores a condições análogas às de escravo ou por contratação de adolescentes nos casos vedados pela legislação trabalhista;
- 2.3.8. agente público do órgão ou entidade licitante;
- 2.3.9. pessoas jurídicas reunidas em consórcio;
- 2.3.10. Organizações da Sociedade Civil de Interesse Público - OSCIP, atuando nessa condição;
- 2.3.11. Não poderá participar, direta ou indiretamente, da licitação ou da execução do contrato agente público do órgão ou entidade contratante, devendo ser observadas as situações que possam configurar conflito de interesses no exercício ou após o exercício do cargo ou emprego, nos termos da legislação que disciplina a matéria, conforme § 1º do art. 9º da Lei nº 14.133, de 2021.
- 2.4. O impedimento de que trata o item 2.3.1. será também aplicado ao licitante que atue em substituição a outra pessoa, física ou jurídica, com o intuito de burlar a efetividade da sanção a ela aplicada, inclusive a sua controladora, controlada ou coligada, desde que devidamente comprovado o ilícito ou a utilização fraudulenta da personalidade jurídica do licitante.
- 2.5. A critério da Administração e exclusivamente a seu serviço, o autor dos projetos e a empresa a que se referem os itens 2.3.12.3.1 e 2.3.2 poderão participar no apoio das atividades de planejamento da contratação, de execução da licitação ou de gestão do contrato, desde que sob supervisão exclusiva de agentes públicos do órgão ou entidade.
- 2.6. Equiparam-se aos autores do projeto as empresas integrantes do mesmo grupo econômico.
- 2.7. O disposto nos itens 2.3.1 e 2.3.2 não impede a licitação ou a contratação de serviço que inclua como encargo do contratado a elaboração do projeto básico e do projeto executivo, nas contratações integradas, e do projeto executivo, nos demais regimes de execução.
- 2.8. Em licitações e contratações realizadas no âmbito de projetos e programas parcialmente financiados por agência oficial de cooperação estrangeira ou por organismo financeiro internacional com recursos do



financiamento ou da contrapartida nacional, não poderá participar pessoa física ou jurídica que integre o rol de pessoas sancionadas por essas entidades ou que seja declarada inidônea nos termos da Lei nº 14.133/2021.

- 2.9. A vedação de que trata o item 2.3.7 estende-se a terceiro que auxilie a condução da contratação na qualidade de integrante de equipe de apoio, profissional especializado ou funcionário ou representante de empresa que preste assessoria técnica.

### **3. DA APRESENTAÇÃO DA PROPOSTA E DOS DOCUMENTOS DE HABILITAÇÃO**

- 3.3. Na presente licitação, a fase de habilitação sucederá as fases de apresentação de propostas e lances e de julgamento.
- 3.4. Os licitantes encaminharão, exclusivamente por meio do sistema eletrônico, a proposta com o preço ou o percentual de desconto, conforme o critério de julgamento adotado neste Edital, até a data e o horário estabelecidos para abertura da sessão pública.
- 3.5. Caso a fase de habilitação anteceda as fases de apresentação de propostas e lances, os licitantes encaminharão, na forma e no prazo estabelecidos no item anterior, simultaneamente os documentos de habilitação e a proposta com o preço ou o percentual de desconto, observado o disposto nos deste Edital. [NÃO APLICÁVEL]
- 3.6. No cadastramento da proposta inicial, o licitante declarará, em campo próprio do sistema, que:
- 3.6.1. está ciente e concorda com as condições contidas no edital e seus anexos, bem como de que a proposta apresentada compreende a integralidade dos custos para atendimento dos direitos trabalhistas assegurados na Constituição Federal, nas leis trabalhistas, nas normas infralegais, nas convenções coletivas de trabalho e nos termos de ajustamento de conduta vigentes na data de sua entrega em definitivo e que cumpre plenamente os requisitos de habilitação definidos no instrumento convocatório;
- 3.6.2. não emprega menor de 18 anos em trabalho noturno, perigoso ou insalubre e não emprega menor de 16 anos, salvo menor, a partir de 14 anos, na condição de aprendiz, nos termos do artigo 7º, XXXIII, da Constituição;
- 3.6.3. não possui empregados executando trabalho degradante ou forçado, observando o disposto nos incisos III e IV do art. 1º e no inciso III do art. 5º da Constituição Federal;
- 3.6.4. cumpre as exigências de reserva de cargos para pessoa com deficiência e para reabilitado da Previdência Social, previstas em lei e em outras normas específicas.
- 3.7. O licitante organizado em cooperativa deverá declarar, ainda, em campo próprio do sistema eletrônico, que cumpre os requisitos estabelecidos no artigo 16 da Lei nº 14.133, de 2021. [NÃO APLICÁVEL]
- 3.8. O fornecedor enquadrado como microempresa, empresa de pequeno porte ou sociedade cooperativa deverá declarar, ainda, em campo próprio do sistema eletrônico, que cumpre os requisitos estabelecidos no artigo 3º da Lei Complementar nº 123, de 2006, estando apto a usufruir do tratamento favorecido estabelecido em seus arts. 42 a 49, observado o disposto nos §§ 1º ao 3º do art. 4º, da Lei n.º 14.133, de 2021.
- 3.8.1. no item exclusivo para participação de microempresas e empresas de pequeno porte, a assinalação do campo "não" impedirá o prosseguimento no certame, para aquele item;
- 3.8.2. nos itens em que a participação não for exclusiva para microempresas e empresas de pequeno porte, a assinalação do campo "não" apenas produzirá o efeito de o licitante não ter direito ao tratamento favorecido previsto na Lei Complementar nº 123, de 2006, mesmo que microempresa, empresa de pequeno porte ou sociedade cooperativa.

- 3.9. A falsidade da declaração de que trata os itens 3.8.1 ou 3.8.2 sujeitará o licitante às sanções previstas na Lei nº 14.133, de 2021, e neste Edital.
- 3.10. Os licitantes poderão retirar ou substituir a proposta ou, na hipótese de a fase de habilitação anteceder as fases de apresentação de propostas e lances e de julgamento, os documentos de habilitação anteriormente inseridos no sistema, até a abertura da sessão pública.
- 3.11. Não haverá ordem de classificação na etapa de apresentação da proposta e dos documentos de habilitação pelo licitante, o que ocorrerá somente após os procedimentos de abertura da sessão pública e da fase de envio de lances.
- 3.12. Serão disponibilizados para acesso público os documentos que compõem a proposta dos licitantes convocados para apresentação de propostas, após a fase de envio de lances.
- 3.13. Desde que disponibilizada a funcionalidade no sistema, o licitante poderá parametrizar o seu valor final mínimo ou o seu percentual de desconto máximo quando do cadastramento da proposta e obedecerá às seguintes regras:
- 3.13.1. a aplicação do intervalo mínimo de diferença de valores ou de percentuais entre os lances, que incidirá tanto em relação aos lances intermediários quanto em relação ao lance que cobrir a melhor oferta; e
- 3.13.2. os lances serão de envio automático pelo sistema, respeitado o valor final mínimo, caso estabelecido, e o intervalo de que trata o subitem acima.
- 3.14. O valor final mínimo ou o percentual de desconto final máximo parametrizado no sistema poderá ser alterado pelo fornecedor durante a fase de disputa, sendo vedado:
- 3.14.1. valor superior a lance já registrado pelo fornecedor no sistema, quando adotado o critério de julgamento por menor preço; e
- 3.14.2. percentual de desconto inferior a lance já registrado pelo fornecedor no sistema, quando adotado o critério de julgamento por maior desconto.
- 3.15. O valor final mínimo ou o percentual de desconto final máximo parametrizado na forma do item 3.13 possuirá caráter sigiloso para os demais fornecedores e para o órgão ou entidade promotora da licitação, podendo ser disponibilizado estrita e permanentemente aos órgãos de controle externo e interno.
- 3.16. Caberá ao licitante interessado em participar da licitação acompanhar as operações no sistema eletrônico durante o processo licitatório e se responsabilizar pelo ônus decorrente da perda de negócios diante da inobservância de mensagens emitidas pela Administração ou de sua desconexão.
- 3.17. O licitante deverá comunicar imediatamente ao provedor do sistema qualquer acontecimento que possa comprometer o sigilo ou a segurança, para imediato bloqueio de acesso.

#### **4. DO RECEBIMENTO DAS PROPOSTAS DE PREÇOS**

- 4.3. A proposta de preço deverá ser enviada até a data e horário previstos no preâmbulo deste Edital, exclusivamente por meio do sistema eletrônico, mediante a opção "acesso identificado", através da digitação da senha de identificação do licitante.
- 4.4. O licitante deverá clicar na opção "oferecer proposta" e preencher o formulário eletrônico apresentado na tela com os dados pertinentes à sua proposta de preços.
- 4.5. No preenchimento da proposta eletrônica o licitante deverá, obrigatoriamente, mencionar, no campo "INFORMAÇÕES ADICIONAIS", as ESPECIFICAÇÕES, CARACTERÍSTICAS, quando for o caso, dos produtos ofertados.
- 4.6. Todas as especificações do objeto contidas na proposta vinculam o licitante.
- 4.6.1. O licitante **NÃO** poderá oferecer proposta em quantitativo inferior ao máximo previsto para contratação.

- 4.7. O não preenchimento do campo referido no item anterior, implicará na desclassificação da empresa licitante, face a ausência de informação suficiente para classificação da proposta.
- 4.8. O licitante será responsável por todas as transações que forem efetuadas em seu nome no sistema eletrônico, assumindo como firmes e verdadeiras suas propostas e lances.
- 4.9. Incumbirá ao licitante acompanhar as operações no sistema eletrônico durante a sessão pública do Pregão, ficando responsável pelo ônus decorrente da perda de negócios, diante da inobservância de quaisquer mensagens emitidas pelo sistema ou de sua desconexão.
- 4.10. Nos valores propostos estarão inclusos todos os custos operacionais, encargos previdenciários, trabalhistas, tributários, comerciais e quaisquer outros que incidam direta ou indiretamente na execução do objeto.
- 4.11. Os preços ofertados, tanto na proposta inicial, quanto na etapa de lances, serão de exclusiva responsabilidade do licitante, não lhe assistindo o direito de pleitear qualquer alteração, sob alegação de erro, omissão ou qualquer outro pretexto.
- 4.12. A apresentação das propostas implica obrigatoriedade do cumprimento das disposições nelas contidas, em conformidade com o que dispõe o Termo de Referência, assumindo o proponente o compromisso de executar o objeto licitado nos seus termos, bem como de fornecer os materiais, equipamentos, ferramentas e utensílios necessários, em quantidades e qualidades adequadas à perfeita execução contratual, promovendo, quando requerido, sua substituição.
  - 4.12.1. O prazo de validade da proposta não será inferior a 60 (sessenta) dias, a contar da data de sua apresentação.
  - 4.12.2. Caso o critério de julgamento seja o de maior desconto, o preço já decorrente da aplicação do desconto ofertado deverá respeitar os preços máximos previstos no item 4.9.
- 4.13. O descumprimento das regras supramencionadas pela Administração por parte dos contratados pode ensejar a responsabilização pelo Tribunal de Contas e, após o devido processo legal, gerar as seguintes consequências: assinatura de prazo para a adoção das medidas necessárias ao exato cumprimento da lei, nos termos do art. 71, inciso IX, da Constituição; ou condenação dos agentes públicos responsáveis e da empresa contratada ao pagamento dos prejuízos ao erário, caso verificada a ocorrência de superfaturamento por sobrepreço na execução do contrato.
- 4.14. **Serão desclassificadas as propostas que consignem preços manifestamente inexecutáveis, assim considerados aqueles que não venham a ter demonstrada sua viabilidade através de documentação que comprove que os custos dos insumos são coerentes com os de mercado e que os coeficientes de produtividade são compatíveis com a execução do objeto do contrato.**
  - 4.14.1. A inexecutabilidade dos valores referentes a itens isolados da planilha de custos, desde que não contrariem instrumentos legais, não caracterizam motivo suficiente para a desclassificação da proposta.
  - 4.14.2. Se houver indícios de inexecutabilidade da proposta de preços, ou em caso da necessidade de esclarecimentos complementares, poderá ser efetuada diligência, na forma do Artigo 59, inc. IV e §2º, da Lei nº. 14.133/21, para efeito de comprovação de sua exequibilidade.
- 4.15. A Contratada deverá arcar com o ônus decorrente de eventual equívoco no dimensionamento dos quantitativos de sua proposta, inclusive quanto aos custos variáveis decorrentes de fatores futuros e incertos.



## **5. DA ABERTURA DA SESSÃO, CLASSIFICAÇÃO DAS PROPOSTAS E FORMULAÇÃO DE LANCES**

- 5.3. A abertura da presente licitação dar-se-á automaticamente em sessão pública, por meio de sistema eletrônico, na data, horário e local indicados neste Edital.
- 5.4. Os licitantes poderão retirar ou substituir a proposta ou os documentos de habilitação, quando for o caso, anteriormente inseridos no sistema, até a abertura da sessão pública.
- 5.5. O sistema disponibilizará campo próprio para troca de mensagens entre o Agente de Contratação e os licitantes.
- 5.6. Iniciada a etapa competitiva, os licitantes deverão encaminhar lances exclusivamente por meio de sistema eletrônico, sendo imediatamente informados do seu recebimento e do valor consignado no registro.
- 5.7. O lance deverá ser ofertado pelo valor global.
- 5.8. Os licitantes poderão oferecer lances sucessivos, observando o horário fixado para abertura da sessão e as regras estabelecidas no Edital.
- 5.9. A licitação será com o modo de disputa "fechado e aberto", poderão participar da etapa aberta somente os licitantes que apresentarem a proposta de menor preço/ maior percentual de desconto e os das propostas até 10% (dez por cento) superiores/inferiores àquela, em que os licitantes apresentarão lances públicos e sucessivos, até o encerramento da sessão e eventuais prorrogações. [NÃO APLICÁVEL]
- 5.9.1. Não havendo pelo menos 3 (três) propostas nas condições definidas no item 5.13, poderão os licitantes que apresentaram as três melhores propostas, consideradas as empatadas, oferecer novos lances sucessivos.
- 5.9.2. A etapa de lances da sessão pública terá duração de dez minutos e, após isso, será prorrogada automaticamente pelo sistema quando houver lance ofertado nos últimos dois minutos do período de duração da sessão pública.
- 5.9.3. A prorrogação automática da etapa de lances, de que trata o subitem anterior, será de dois minutos e ocorrerá sucessivamente sempre que houver lances enviados nesse período de prorrogação, inclusive no caso de lances intermediários.
- 5.9.4. Não havendo novos lances na forma estabelecida nos itens anteriores, a sessão pública encerrar-se-á automaticamente, e o sistema ordenará e divulgará os lances conforme a ordem final de classificação.
- 5.9.5. Definida a melhor proposta, se a diferença em relação à proposta classificada em segundo lugar for de pelo menos 5% (cinco por cento), o Agente de Contratação, auxiliado pela equipe de apoio, poderá admitir o reinício da disputa aberta, para a definição das demais colocações.
- 5.9.6. Após o reinício previsto no subitem supra, os licitantes serão convocados para apresentar lances intermediários.
- 5.10. Após o término dos prazos estabelecidos nos subitens anteriores, o sistema ordenará e divulgará os lances segundo a ordem crescente de valores.
- 5.11. Não serão aceitos dois ou mais lances de mesmo valor, prevalecendo aquele que for recebido e registrado em primeiro lugar.
- 5.12. Durante o transcurso da sessão pública, os licitantes serão informados, em tempo real, do valor do menor lance registrado, vedada a identificação do licitante.
- 5.13. No caso de desconexão com o Agente de Contratação, no decorrer da etapa competitiva do Pregão, o sistema eletrônico poderá permanecer acessível aos licitantes para a recepção dos lances.
- 5.14. Quando a desconexão do sistema eletrônico para o Agente de Contratação persistir por tempo superior a dez minutos, a sessão pública será suspensa e reiniciada somente após decorridas vinte e quatro horas

da comunicação do fato pelo Agente de Contratação aos participantes, no sítio eletrônico utilizado para divulgação.

- 5.15. Caso o licitante não apresente lances, concorrerá com o valor de sua proposta.
- 5.16. Em relação a itens não exclusivos para participação de microempresas e empresas de pequeno porte, uma vez encerrada a etapa de lances, será efetivada a verificação automática, junto à Receita Federal, do porte da entidade empresarial. O sistema identificará em coluna própria as microempresas e empresas de pequeno porte participantes, procedendo à comparação com os valores da primeira colocada, se esta for empresa de maior porte, assim como das demais classificadas, para o fim de aplicar-se o disposto nos arts. 44 e 45 da Lei Complementar nº 123, de 2006, regulamentada pelo Decreto nº 8.538, de 2015.
- 5.16.1. Nessas condições, as propostas de microempresas e empresas de pequeno porte que se encontrarem na faixa de até 5% (cinco por cento) acima da melhor proposta ou melhor lance serão consideradas empatadas com a primeira colocada.
- 5.16.2. A melhor classificada nos termos do subitem anterior terá o direito de encaminhar uma última oferta para desempate, obrigatoriamente em valor inferior ao da primeira colocada, no prazo de 5 (cinco) minutos controlados pelo sistema, contados após a comunicação automática para tanto.
- 5.16.3. Caso a microempresa ou a empresa de pequeno porte melhor classificada desista ou não se manifeste no prazo estabelecido, serão convocadas as demais licitantes microempresa e empresa de pequeno porte que se encontrem naquele intervalo de 5% (cinco por cento), na ordem de classificação, para o exercício do mesmo direito, no prazo estabelecido no subitem anterior.
- 5.16.4. No caso de equivalência dos valores apresentados pelas microempresas e empresas de pequeno porte que se encontrem nos intervalos estabelecidos nos subitens anteriores, será realizado sorteio entre elas para que se identifique aquela que primeiro poderá apresentar melhor oferta.
- 5.17. Só poderá haver empate entre propostas iguais (não seguidas de lances), ou entre lances finais da fase fechada do modo de disputa aberto e fechado.
- 5.17.1. Havendo eventual empate entre propostas ou lances, o critério de desempate será aquele previsto no art. 60 da Lei nº 14.133, de 2021, nesta ordem:
- 5.17.1.1. disputa final, hipótese em que os licitantes empatados poderão apresentar nova proposta em ato contínuo à classificação;
- 5.17.1.2. avaliação do desempenho contratual prévio dos licitantes, para a qual deverão preferencialmente ser utilizados registros cadastrais para efeito de atesto de cumprimento de obrigações previstos nesta Lei;
- 5.17.1.3. desenvolvimento pelo licitante de ações de equidade entre homens e mulheres no ambiente de trabalho, conforme regulamento;
- 5.17.1.4. desenvolvimento pelo licitante de programa de integridade, conforme orientações dos órgãos de controle.
- 5.17.2. Persistindo o empate, será assegurada preferência, sucessivamente, aos bens e serviços produzidos ou prestados por:
- 5.17.2.1. empresas estabelecidas no território do Estado ou do Distrito Federal do órgão ou entidade da Administração Pública estadual ou distrital licitante ou, no caso de licitação realizada por órgão ou entidade de Município, no território do Estado em que este se localize;
- 5.17.2.2. empresas brasileiras;
- 5.17.2.3. empresas que invistam em pesquisa e no desenvolvimento de tecnologia no País;
- 5.17.2.4. empresas que comprovem a prática de mitigação, nos termos da Lei nº 12.187, de 29 de dezembro de 2009.



- 5.18. Encerrada a etapa de envio de lances da sessão pública, na hipótese de a proposta do primeiro colocado permanecer acima do preço máximo ou inferior ao desconto definido para a contratação, o Agente de Contratação poderá negociar condições mais vantajosas, após definido o resultado do julgamento.
- 5.18.1. A negociação poderá ser feita com os demais licitantes, segundo a ordem de classificação inicialmente estabelecida, quando o primeiro colocado, mesmo após a negociação, for desclassificado em razão de sua proposta permanecer acima do preço máximo definido pela Administração.
- 5.18.2. A negociação será realizada por meio do sistema, podendo ser acompanhada pelos demais licitantes.
- 5.18.3. O resultado da negociação será divulgado a todos os licitantes e anexado aos autos do processo licitatório.
- 5.18.4. O Agente de Contratação solicitará ao licitante mais bem classificado que, no prazo de **3 (três) horas**, envie a proposta adequada ao último lance ofertado após a negociação realizada, acompanhada, se for o caso, dos documentos complementares, quando necessários à confirmação daqueles exigidos neste Edital e já apresentados.
- 5.18.5. Juntamente com a Proposta de Preço, a licitante deverá apresentar o detalhamento dos Encargos Sociais e o detalhamento do BDI para Administração, conforme Anexo.
- 5.18.6. Os encargos sociais da Administração e do BDI são os máximos aceitáveis (vide Anexos).
- 5.18.7. No caso dos encargos sociais da licitante vencedora forem menores do que os da Administração, no Sistema Nacional de Pesquisa de Custos e Índices da Construção Civil - SINAPI, Sistema de Custos Referenciais de Obras – SICRO, e Sistemas e Consultoria de Custos – SBC de serviços e insumos com os encargos sociais da licitante vencedora, deverá ser gerada e anexada ao processo, quando da contratação dos serviços.
- 5.18.8. É facultado ao Agente de Contratação prorrogar o prazo estabelecido, a partir de solicitação fundamentada feita no chat pelo licitante, antes de findo o prazo.
- 5.19. Após a negociação do preço, o Agente de Contratação iniciará a fase de aceitação e julgamento da proposta.

## **6. DA FASE DE JULGAMENTO**

- 6.3. Encerrada a etapa de negociação, o Agente de Contratação verificará se o licitante provisoriamente classificado em primeiro lugar atende às condições de participação no certame, conforme previsto no art. 14 da Lei nº 14.133/2021, legislação correlata e no item 3.3 do edital, especialmente quanto à existência de sanção que impeça a participação no certame ou a futura contratação, mediante a consulta aos seguintes cadastros:
- 6.3.1. Cadastro Nacional de Empresas Inidôneas e Suspensas - CEIS, mantido pela Controladoria-Geral da União (<https://www.portaltransparencia.gov.br/sancoes/ceis>); e
- 6.3.2. Cadastro Nacional de Empresas Punidas – CNEP, mantido pela Controladoria-Geral da União (<https://www.portaltransparencia.gov.br/sancoes/cnep>).
- 6.4. A consulta aos cadastros será realizada em nome da empresa licitante e também de seu sócio majoritário, por força da vedação de que trata o artigo 12 da Lei nº 8.429, de 1992.
- 6.5. Caso conste na Consulta de Situação do licitante a existência de Ocorrências Impeditivas Indiretas, o Agente de Contratação diligenciará para verificar se houve fraude por parte das empresas apontadas no Relatório de Ocorrências Impeditivas Indiretas. (IN nº 3/2018, art. 29, caput)
- 6.5.1. A tentativa de burla será verificada por meio dos vínculos societários, linhas de fornecimento similares, dentre outros. (IN nº 3/2018, art. 29, §1º).
- 6.5.2. O licitante será convocado para manifestação previamente a uma eventual desclassificação. (IN nº 3/2018, art. 29, §2º).

- 6.5.3. Constatada a existência de sanção, o licitante será reputado inabilitado, por falta de condição de participação.
- 6.6. Na hipótese de inversão das fases de habilitação e julgamento, caso atendidas as condições de participação, será iniciado o procedimento de habilitação. [NÃO APLICÁVEL]
- 6.7. Caso o licitante provisoriamente classificado em primeiro lugar tenha se utilizado de algum tratamento favorecido às ME/EPPs, o Agente de Contratação verificará se faz jus ao benefício, em conformidade com os itens 2.1 e 3.8 deste edital.
- 6.8. Verificadas as condições de participação e de utilização do tratamento favorecido, o Agente de Contratação examinará a proposta classificada em primeiro lugar quanto à adequação ao objeto e à compatibilidade do preço em relação ao máximo estipulado para contratação neste Edital e em seus anexos, observado o disposto no artigo 29 a 35 da IN SEGES nº 73, de 30 de setembro de 2022.
- 6.9. Em se tratando de serviços com fornecimento de mão de obra em regime de dedicação exclusiva, a fim de assegurar o tratamento isonômico entre as licitantes, informa-se que foram utilizados os seguintes acordos, dissídios ou convenções coletivas de trabalho no cálculo do valor estimado pela Administração: [NÃO APLICÁVEL]
- 6.9.1. [indicar os acordos, dissídios ou convenções coletivas];
- 6.9.2. O(s) sindicato(s) indicado(s) no subitem acima não é (são) de utilização obrigatória pelos licitantes, mas, ao longo da execução contratual, sempre se exigirá o cumprimento dos acordos, dissídios ou convenções coletivas adotados por cada licitante/contratado.
- 6.10. Será desclassificada a proposta vencedora que:
- 6.10.1. conter vícios insanáveis;
- 6.10.2. não obedecer às especificações técnicas contidas no Termo de Referência;
- 6.10.3. apresentar preços inexequíveis ou permanecerem acima do preço máximo definido para a contratação;
- 6.10.4. não tiverem sua exequibilidade demonstrada, quando exigido pela Administração;
- 6.10.5. apresentar desconformidade com quaisquer outras exigências deste Edital ou seus anexos, desde que insanável.
- 6.11. No caso de bens e serviços em geral, é indício de inexequibilidade das propostas valores inferiores a 50% (cinquenta por cento) do valor orçado pela Administração. [NÃO APLICÁVEL]
- 6.11.1. A inexequibilidade, na hipótese de que trata o caput, só será considerada após diligência do Agente de Contratação, que comprove:
- 6.11.1.1. que o custo do licitante ultrapassa o valor da proposta; e
- 6.11.1.2. inexistirem custos de oportunidade capazes de justificar o vulto da oferta.
- 6.12. Em contratação de serviços de engenharia, além das disposições acima, a análise de exequibilidade e sobrepreço considerará o seguinte:
- 6.12.1. Nos regimes de execução por tarefa, empreitada por preço global ou empreitada integral, semi-integrada ou integrada, a caracterização do sobrepreço se dará pela superação do valor global estimado; [NÃO APLICÁVEL]
- 6.12.2. No regime de empreitada por preço unitário, a caracterização do sobrepreço se dará pela superação do valor global estimado e pela superação de custo unitário tido como relevante, conforme planilha anexa ao edital;
- 6.12.3. No caso de serviços de engenharia, serão consideradas inexequíveis as propostas cujos valores forem inferiores a 75% (setenta e cinco por cento) do valor orçado pela Administração, independentemente do regime de execução.

- 6.12.4. Será exigida garantia adicional do licitante vencedor cuja proposta for inferior a 85% (oitenta e cinco por cento) do valor orçado pela Administração, equivalente à diferença entre este último e o valor da proposta, sem prejuízo das demais garantias exigíveis de acordo com a Lei.
- 6.13. Se houver indícios de inexequibilidade da proposta de preço, ou em caso da necessidade de esclarecimentos complementares, poderão ser efetuadas diligências, para que a empresa comprove a exequibilidade da proposta.
- 6.14. Caso o custo global estimado do objeto licitado tenha sido decomposto em seus respectivos custos unitários por meio de Planilha de Custos e Formação de Preços elaborada pela Administração, o licitante classificado em primeiro lugar será convocado para apresentar Planilha por ele elaborada, com os respectivos valores adequados ao valor final da sua proposta, sob pena de não aceitação da proposta.
- 6.14.1. Em se tratando de serviços de engenharia, o licitante vencedor será convocado a apresentar à Administração, por meio eletrônico, as planilhas com indicação dos quantitativos e dos custos unitários, seguindo o modelo elaborado pela Administração, bem como com detalhamento das Bonificações e Despesas Indiretas (BDI) e dos Encargos Sociais (ES), com os respectivos valores adequados ao valor final da proposta vencedora, admitida a utilização dos preços unitários, no caso de empreitada por preço global, empreitada integral, contratação semi-integrada e contratação integrada, exclusivamente para eventuais adequações indispensáveis no cronograma físico-financeiro e para balizar excepcional aditamento posterior do contrato.
- 6.14.2. Em se tratando de serviços com fornecimento de mão de obra em regime de dedicação exclusiva cuja produtividade seja mensurável e indicada pela Administração, o licitante deverá indicar a produtividade adotada e a quantidade de pessoal que será alocado na execução contratual. [NÃO APLICÁVEL]
- 6.14.3. Caso a produtividade for diferente daquela utilizada pela Administração como referência, ou não estiver contida na faixa referencial de produtividade, mas admitida pelo ato convocatório, o licitante deverá apresentar a respectiva comprovação de exequibilidade;
- 6.14.4. Os licitantes poderão apresentar produtividades diferenciadas daquela estabelecida pela Administração como referência, desde que não alterem o objeto da contratação, não contrariem dispositivos legais vigentes e, caso não estejam contidas nas faixas referenciais de produtividade, comprovem a exequibilidade da proposta.
- 6.14.5. Para efeito do subitem anterior, admite-se a adequação técnica da metodologia empregada pela contratada, visando assegurar a execução do objeto, desde que mantidas as condições para a justa remuneração do serviço.
- 6.15. Erros no preenchimento da planilha não constituem motivo para a desclassificação da proposta. A planilha poderá ser ajustada pelo fornecedor, no prazo indicado pelo sistema, desde que não haja majoração do preço e que se comprove que este é o bastante para arcar com todos os custos da contratação;
- 6.15.1. O ajuste de que trata este dispositivo se limita a sanar erros ou falhas que não alterem a substância das propostas;
- 6.15.2. Considera-se erro no preenchimento da planilha passível de correção a indicação de recolhimento de impostos e contribuições na forma do Simples Nacional, quando não cabível esse regime.
- 6.16. Para fins de análise da proposta quanto ao cumprimento das especificações do objeto, poderá ser colhida a manifestação escrita do setor requisitante do serviço ou da área especializada no objeto.
- 6.17. Caso o Termo de Referência exija a apresentação de amostra, o licitante classificado em primeiro lugar deverá apresentá-la, conforme disciplinado no Termo de Referência, sob pena de não aceitação da proposta. [NÃO APLICÁVEL]
- 6.17.1. Por meio de mensagem no sistema, será divulgado o local e horário de realização do procedimento para a avaliação das amostras, cuja presença será facultada a todos os interessados, incluindo os demais licitantes.



- 6.17.2. Os resultados das avaliações serão divulgados por meio de mensagem no sistema.
- 6.17.3. No caso de não haver entrega da amostra ou ocorrer atraso na entrega, sem justificativa aceita pelo Agente de Contratação, ou havendo entrega de amostra fora das especificações previstas neste Edital, a proposta do licitante será recusada.
- 6.17.4. Se a(s) amostra(s) apresentada(s) pelo primeiro classificado não for(em) aceita(s), o Agente de Contratação analisará a aceitabilidade da proposta ou lance ofertado pelo segundo classificado. Seguir-se-á com a verificação da(s) amostra(s) e, assim, sucessivamente, até a verificação de uma que atenda às especificações constantes no Termo de Referência.

## **7. DA FASE DE HABILITAÇÃO**

- 7.3. Os documentos previstos no Termo de Referência, necessários e suficientes para demonstrar a capacidade do licitante de realizar o objeto da licitação, serão exigidos para fins de habilitação, nos termos dos arts. 62 a 70 da Lei nº 14.133, de 2021.
- 7.4. Para habilitação na licitação, exigir-se-á dos interessados documentação relativa a:
- 7.5. Habilitação Jurídica;
- 7.6. Qualificação econômico-financeira;
- 7.7. Regularidade fiscal e trabalhista;
- 7.8. Qualificação técnica e
- 7.9. Documentação complementar.
- 7.10. **Documentos relativos à habilitação jurídica:**
- 7.10.1. **Empresário individual:** inscrição no Registro Público de Empresas Mercantis, a cargo da Junta Comercial da respectiva sede;
- 7.11. **Microempreendedor Individual - MEI:** Certificado da Condição de Microempreendedor Individual - CCMEI, cuja aceitação ficará condicionada à verificação da autenticidade no site <https://www.gov.br/empresas-e-negocios/pt-br/empreendedor>;
- 7.12. **Sociedade empresária, sociedade limitada unipessoal – SLU ou sociedade identificada como empresa individual de responsabilidade limitada - EIRELI:** inscrição do ato constitutivo, estatuto ou contrato social no Registro Público de Empresas Mercantis, a cargo da Junta Comercial da respectiva sede, acompanhada de documento comprobatório de seus administradores;
- 7.13. **Sociedade empresária estrangeira:** portaria de autorização de funcionamento no Brasil, publicada no Diário Oficial da União e arquivada na Junta Comercial da unidade federativa onde se localizar a filial, agência, sucursal ou estabelecimento, a qual será considerada como sua sede, conforme Instrução Normativa DREI/ME nº 77, de 18 de março de 2020.
- 7.14. **Sociedade simples:** inscrição do ato constitutivo no Registro Civil de Pessoas Jurídicas do local de sua sede, acompanhada de documento comprobatório de seus administradores;
- 7.15. **Filial, sucursal ou agência de sociedade simples ou empresária:** inscrição do ato constitutivo da filial, sucursal ou agência da sociedade simples ou empresária, respectivamente, no Registro Civil das

Pessoas Jurídicas ou no Registro Público de Empresas Mercantis onde opera, com averbação no Registro onde tem sede a matriz

- 7.16. Os documentos apresentados deverão estar acompanhados de todas as alterações ou da consolidação respectiva,

#### **HABILITAÇÃO FISCAL, SOCIAL E TRABALHISTA**

- 7.17. Prova de inscrição no Cadastro Nacional de Pessoas Jurídicas ou no Cadastro de Pessoas Físicas, conforme o caso;
- 7.18. Prova de regularidade fiscal perante a Fazenda Nacional, mediante apresentação de certidão expedida conjuntamente pela Secretaria da Receita Federal do Brasil (RFB) e pela Procuradoria-Geral da Fazenda Nacional (PGFN), referente a todos os créditos tributários federais e à Dívida Ativa da União (DAU) por elas administrados, inclusive aqueles relativos à Seguridade Social, nos termos da Portaria Conjunta nº 1.751, de 02 de outubro de 2014, do Secretário da Receita Federal do Brasil e da Procuradora-Geral da Fazenda Nacional.
- 7.19. Prova de regularidade (CRF) junto ao Fundo de Garantia por Tempo de Serviço (FGTS).
- 7.20. Prova de inexistência de débitos inadimplidos perante a Justiça do Trabalho, mediante a apresentação de certidão negativa, nos termos do Título VII-A da Consolidação das Leis do Trabalho, aprovada pelo Decreto-Lei nº 5.452, de 1º de maio de 1943;
- 7.21. Prova de inscrição no cadastro de contribuintes Municipal relativo ao domicílio ou sede do fornecedor, pertinente ao seu ramo de atividade e compatível com o objeto contratual;
- 7.22. Prova de regularidade com a Fazenda Municipal do domicílio ou sede do fornecedor, relativa à atividade em cujo exercício contrata ou concorre;
- 7.23. Caso o fornecedor seja considerado isento dos tributos relacionados ao objeto contratual, deverá comprovar tal condição mediante a apresentação de declaração da Fazenda respectiva do seu domicílio ou sede, ou outra equivalente, na forma da lei.
- 7.24. O fornecedor enquadrado como microempreendedor individual que pretenda auferir os benefícios do tratamento diferenciado previstos na Lei Complementar n. 123, de 2006, estará dispensado da prova de inscrição nos cadastros de contribuintes estadual e municipal.

#### **Qualificação Econômico-Financeira**

- 7.25. certidão negativa de falência expedida pelo distribuidor da sede do fornecedor - Lei nº 14.133, de 2021, art. 69, caput, inciso II);
- 7.26. Balanço patrimonial, demonstração de resultado de exercício e demais demonstrações contábeis dos 2 (dois) últimos exercícios sociais, comprovando:
- 7.27. índices de Liquidez Geral (LG), Liquidez Corrente (LC), e Solvência Geral (SG) superiores a 1 (um);
- 7.28. As empresas criadas no exercício financeiro da licitação deverão atender a todas as exigências da habilitação e poderão substituir os demonstrativos contábeis pelo balanço de abertura; e
- 7.29. Os documentos referidos acima limitar-se-ão ao último exercício no caso de a pessoa jurídica ter sido constituída há menos de 2 (dois) anos.
- 7.30. Os documentos referidos acima deverão ser exigidos com base no limite definido pela Receita Federal do Brasil para
- 7.31. Caso a empresa licitante apresente resultado inferior ou igual a 1 (um) em qualquer dos índices de Liquidez Geral (LG), Solvência Geral (SG) e Liquidez Corrente (LC), será exigido para fins de habilitação patrimônio líquido mínimo de 10% do valor total estimado da contratação.



- 7.32. As empresas criadas no exercício financeiro da licitação deverão atender a todas as exigências da habilitação e poderão substituir os demonstrativos contábeis pelo balanço de abertura. (Lei nº 14.133, de 2021, art. 65, §1º).
- 7.33. O atendimento dos índices econômicos previstos neste item deverá ser atestado mediante declaração assinada por profissional habilitado da área contábil, apresentada pelo fornecedor.

#### Qualificação Técnica

- 7.34. Registro ou inscrição da empresa no Conselho Regional de Engenharia e Agronomia (CREA), demonstrando o ramo de atividade pertinente e compatível com o objeto deste PROJETO BÁSICO; ii)
- 7.35. Declaração de conhecimento do local de execução dos serviços informando que tem conhecimento do local onde serão executadas as obras e serviços de engenharia, emitida pela própria licitante, assinada pelo(s) o(s) Responsável(is) Técnico(s) ou Representante Legal. iii)
- 7.35.1. Deverá (ão) constar do(s) atestado(s) ou da(s) certidão(ões) expedida(s) pelo CREA, em destaque, os seguintes dados: local de execução, nome do contratante e da pessoa jurídica contratada, nome(s) do(s) responsável(is) técnico(s), seu(s) título(s) profissional(is) e número(s) de registro(s) no CREA;
- 7.35.2. Abaixo seguem os itens de maior relevância técnica que serão necessários a comprovação da sua

ITEM	DESCRIÇÃO	UND	QTD	QTD MIN
<b>VEDAÇÃO</b>				
4.1.2	ALVENARIA DE VEDAÇÃO DE BLOCOS CERÂMICOS FURADOS NA VERTICAL DE 14X19X39 CM (ESPESSURA 14 CM) E ARGAMASSA DE ASSENTAMENTO COM PREPARO EM BETONEIRA. AF 12/2021	m³	713,84	200
9.3.1	Rodapé alta resistência, h = 10 cm, meia-cana	m	163,9	81,95
<b>SEGURANÇA</b>				
15.4.2	EXTINTOR DE INCÊNDIO PORTÁTIL COM CARGA DE PQS DE 8 KG, CLASSE BC - FORNECIMENTO E INSTALAÇÃO. AF 10/2020 PE	und	8	4
<b>SPDA</b>				
16.3.10	CABO DE COBRE NU MEIO DURO 7 FIOS 35mm²	m	265	132,5
16.3.11	CABO DE COBRE NU MEIO DURO 7 FIOS 50mm²	m	120	60

execução:

#### Outros Documentos Para Habilitação

7.36. Declaração de cumprimento ao disposto no Inciso XXXIII do artigo 7º da Constituição Federal e outras que forem necessárias.

7.36.1. A licitante deverá apresentar declaração de pleno conhecimento e cumprimento aos requisitos do edital;

7.36.2. Apresentar a declaração de reserva de cargos para pessoa com deficiência, conforme disposto no art. 93 da lei nº 8.213/1991.

7.36.3. Apresentar Declaração De Existência De Cargos Reservados Previsto Em Lei;

7.36.4. Apresentar Declaração de Inexistência de Fatos Impeditivos e Supervenientes para a participação no certame;

7.36.5. Certidão Negativa Correccional emitida pela Controladoria Geral da União (CGU);

7.36.7. Certidão de Improbidade Administrativa;

7.37. A declaração do vencedor do certame acontecerá no momento imediatamente posterior à fase de habilitação, aguardando-se os prazos de regularização fiscal para a abertura da fase recursal;

7.38. Havendo aceitação da proposta classificada em primeiro lugar quanto às especificações do produto e compatibilidade do preço, a pregoeira verificará, como condição prévia ao exame da documentação de habilitação, o eventual descumprimento das condições de participação, especialmente quanto à existência de sanção que impeça a participação no certame ou a futura contratação, mediante a consulta aos seguintes cadastros:

a). Cadastro Nacional de Empresas Inidôneas e Suspensas – CEIS, mantido pela Controladoria-Geral da União ([www.portaldatransparencia.gov.br/ceis](http://www.portaldatransparencia.gov.br/ceis));

b). Cadastro Nacional de Condenações Cíveis por Atos de Improbidade Administrativa, mantido pelo Conselho Nacional de Justiça ([www.cnj.jus.br/improbidade\\_adm/consultar\\_requerido.php](http://www.cnj.jus.br/improbidade_adm/consultar_requerido.php)).

7.39. A não-regularização da documentação, no prazo previsto acima, implicará decadência do direito à contratação, sem prejuízo das sanções previstas no art. 81 da Lei nº 14.133/2021, sendo facultado à Administração convocar os licitantes remanescentes, nos termos da Seção “DA REABERTURA DA SESSÃO PÚBLICA”, para a assinatura do contrato, ou revogar a licitação.

7.40. Quando permitida a participação de empresas estrangeiras que não funcionem no País, as exigências de habilitação serão atendidas mediante documentos equivalentes, inicialmente apresentados em tradução livre.

7.41. Na hipótese de o licitante vencedor ser empresa estrangeira que não funcione no País, para fins de assinatura do contrato ou da ata de registro de preços, os documentos exigidos para a habilitação serão traduzidos por tradutor juramentado no País e apostilados nos termos do disposto no Decreto nº 8.660, de 29 de janeiro de 2015, ou de outro que venha a substituí-lo, ou consularizados pelos respectivos consulados ou embaixadas.

7.42. Quando permitida a participação de consórcio de empresas, a habilitação técnica, quando exigida, será feita por meio do somatório dos quantitativos de cada consorciado e, para efeito de habilitação econômico-financeira, quando exigida, será observado o somatório dos valores de cada consorciado.

- 7.42.1. Se o consórcio não for formado integralmente por microempresas ou empresas de pequeno porte e o termo de referência exigir requisitos de habilitação econômico-financeira, haverá um acréscimo de 30% para o consórcio em relação ao valor exigido para os licitantes individuais.
- 7.43. Os documentos exigidos para fins de habilitação poderão ser apresentados em original ou por cópia.
- 7.44. Os documentos exigidos para fins de habilitação poderão ser substituídos por registro cadastral emitido por órgão ou entidade pública do Município de Queimadas, desde que o registro tenha sido feito em obediência ao disposto na Lei nº 14.133/2021.
- 7.45. Será verificado se o licitante apresentou declaração de que atende aos requisitos de habilitação, e o declarante responderá pela veracidade das informações prestadas, na forma da lei (art. 63, I, da Lei nº 14.133/2021).
- 7.46. Será verificado se o licitante apresentou no sistema, sob pena de inabilitação, a declaração de que cumpre as exigências de reserva de cargos para pessoa com deficiência e para reabilitado da Previdência Social, previstas em lei e em outras normas específicas.
- 7.47. O licitante deverá apresentar, sob pena de desclassificação, declaração de que suas propostas econômicas compreendem a integralidade dos custos para atendimento dos direitos trabalhistas assegurados na Constituição Federal, nas leis trabalhistas, nas normas infralegais, nas convenções coletivas de trabalho e nos termos de ajustamento de conduta vigentes na data de entrega das propostas.
- 7.48. Considerando que na presente contratação a avaliação prévia do local de execução é imprescindível para o conhecimento pleno das condições e peculiaridades do objeto a ser contratado, o licitante deve atestar, sob pena de inabilitação, que conhece o local e as condições de realização do serviço, assegurado a ele o direito de realização de vistoria prévia. [NÃO APLICÁVEL]
- 7.48.1. O licitante que optar por realizar vistoria prévia terá disponibilizado pela Administração data e horário exclusivos, a ser agendado, de modo que seu agendamento não coincida com o agendamento de outros licitantes.
- 7.48.2. Caso o licitante opte por não realizar vistoria, poderá substituir a declaração exigida no presente item por declaração formal assinada pelo seu responsável técnico acerca do conhecimento pleno das condições e peculiaridades da contratação.
- 7.49. Somente haverá a necessidade de comprovação do preenchimento de requisitos mediante apresentação dos documentos originais não-digitais quando houver dúvida em relação à integridade do documento digital ou quando a lei expressamente o exigir.
- 7.50. A verificação pelo Agente de Contratação, em sítios eletrônicos oficiais de órgãos e entidades emissores de certidões constitui meio legal de prova, para fins de habilitação.
- 7.50.1. Na hipótese de a fase de habilitação anteceder a fase de apresentação de propostas e lances, os licitantes encaminharão, por meio do sistema, simultaneamente os documentos de habilitação e a proposta com o preço ou o percentual de desconto, observado o disposto no § 1º do art. 36. [NÃO APLICÁVEL]
- 7.51. Após a entrega dos documentos para habilitação, não será permitida a substituição ou a apresentação de novos documentos, salvo em sede de diligência, para (Lei 14.133/21, art. 64):
- 7.51.1. complementação de informações acerca dos documentos já apresentados pelos licitantes e desde que necessária para apurar fatos existentes à época da abertura do certame; e
- 7.51.2. atualização de documentos cuja validade tenha expirado após a data de recebimento das propostas;
- 7.52. Na análise dos documentos de habilitação, a comissão de contratação poderá sanar erros ou falhas, que não alterem a substância dos documentos e sua validade jurídica, mediante decisão



fundamentada, registrada em ata e acessível a todos, atribuindo-lhes eficácia para fins de habilitação e classificação.

- 7.53. Na hipótese de o licitante não atender às exigências para habilitação, o Agente de Contratação examinará a proposta subsequente e assim sucessivamente, na ordem de classificação, até a apuração de uma proposta que atenda ao presente edital, no prazo de 03 (três) horas.
- 7.54. Somente serão disponibilizados para acesso público os documentos de habilitação do licitante cuja proposta atenda ao edital de licitação, após concluídos os procedimentos de que trata o subitem anterior.
- 7.55. A comprovação de regularidade fiscal e trabalhista das microempresas e das empresas de pequeno porte somente será exigida para efeito de contratação, e não como condição para participação na licitação (art. 4º do Decreto nº 8.538/2015).
- 7.56. Quando a fase de habilitação anteceder a de julgamento e já tiver sido encerrada, não caberá exclusão de licitante por motivo relacionado à habilitação, salvo em razão de fatos supervenientes ou só conhecidos após o julgamento.

## **8. DOS RECURSOS**

- 8.1. A interposição de recurso referente ao julgamento das propostas, à habilitação ou inabilitação de licitantes, à anulação ou revogação da licitação, observará o disposto no art. 165 da Lei nº 14.133, de 2021.
- 8.2. O prazo recursal é de 3 (três) dias úteis, contados da data de intimação ou de lavratura da ata.
- 8.3. Quando o recurso apresentado impugnar o julgamento das propostas ou o ato de habilitação ou inabilitação do licitante:
  - 8.3.1. a intenção de recorrer deverá ser manifestada imediatamente, sob pena de preclusão;
  - 8.3.2. o prazo para a manifestação da intenção de recorrer será de 10 (dez) minutos.
  - 8.3.3. o prazo para apresentação das razões recursais será iniciado na data de intimação ou de lavratura da ata de habilitação ou inabilitação;
  - 8.3.4. na hipótese de adoção da inversão de fases prevista no § 1º do art. 17 da Lei nº 14.133, de 2021, o prazo para apresentação das razões recursais será iniciado na data de intimação da ata de julgamento.
- 8.4. Os recursos deverão ser encaminhados em campo próprio do sistema.
- 8.5. O recurso será dirigido à autoridade que tiver editado o ato ou proferido a decisão recorrida, a qual poderá reconsiderar sua decisão no prazo de 3 (três) dias úteis, ou, nesse mesmo prazo, encaminhar recurso para a autoridade superior, a qual deverá proferir sua decisão no prazo de 10 (dez) dias úteis, contado do recebimento dos autos.
- 8.6. Os recursos interpostos fora do prazo não serão conhecidos.
- 8.7. O prazo para apresentação de contrarrazões ao recurso pelos demais licitantes será de 3 (três) dias úteis, contados da data da intimação pessoal ou da divulgação da interposição do recurso, assegurada a vista imediata dos elementos indispensáveis à defesa de seus interesses.
- 8.8. O recurso e o pedido de reconsideração terão efeito suspensivo do ato ou da decisão recorrida até que sobrevenha decisão final da autoridade competente.
- 8.9. O acolhimento do recurso invalida tão somente os atos insuscetíveis de aproveitamento.
- 8.10. Os autos do processo permanecerão com vista franqueada aos interessados.

## **9. DAS INFRAÇÕES ADMINISTRATIVAS E SANÇÕES**

- 8.11. Comete infração administrativa, nos termos da lei, o licitante que, com dolo ou culpa:
  - 8.11.1. deixar de entregar a documentação exigida para o certame ou não entregar qualquer documento que tenha sido solicitado pelo/a Agente de Contratação/a durante o certame;
  - 8.11.2. Salvo em decorrência de fato superveniente devidamente justificado, não mantiver a proposta em especial quando:
    - 8.11.2.1. não enviar a proposta adequada ao último lance ofertado ou após a negociação;
    - 8.11.2.2. recusar-se a enviar o detalhamento da proposta quando exigível;
    - 8.11.2.3. pedir para ser desclassificado quando encerrada a etapa competitiva; ou
    - 8.11.2.4. deixar de apresentar amostra;
    - 8.11.2.5. apresentar proposta ou amostra em desacordo com as especificações do edital;
  - 8.11.3. não celebrar o contrato ou não entregar a documentação exigida para a contratação, quando convocado dentro do prazo de validade de sua proposta;
    - 8.11.3.1. recusar-se, sem justificativa, a assinar o contrato ou a ata de registro de preço, ou a aceitar ou retirar o instrumento equivalente no prazo estabelecido pela Administração;
  - 8.11.4. apresentar declaração ou documentação falsa exigida para o certame ou prestar declaração falsa durante a licitação
  - 8.11.5. fraudar a licitação
  - 8.11.6. comportar-se de modo inidôneo ou cometer fraude de qualquer natureza, em especial quando:
    - 8.11.6.1. agir em conluio ou em desconformidade com a lei;
    - 8.11.6.2. induzir deliberadamente a erro no julgamento;
    - 8.11.6.3. apresentar amostra falsificada ou deteriorada;
  - 8.11.7. praticar atos ilícitos com vistas a frustrar os objetivos da licitação
  - 8.11.8. praticar ato lesivo previsto no art. 5º da Lei nº 12.846, de 2013.
- 8.12. Com fulcro na Lei nº 14.133, de 2021, a Administração poderá, garantida a prévia defesa, aplicar aos licitantes e/ou adjudicatários as seguintes sanções, sem prejuízo das responsabilidades civil e criminal:
  - 8.12.1. advertência;
  - 8.12.2. multa;
  - 8.12.3. impedimento de licitar e contratar e
  - 8.12.4. declaração de inidoneidade para licitar ou contratar, enquanto perdurarem os motivos determinantes da punição ou até que seja promovida sua reabilitação perante a própria autoridade que aplicou a penalidade.
- 8.13. Na aplicação das sanções serão considerados:
  - 8.13.1. a natureza e a gravidade da infração cometida,
  - 8.13.2. as peculiaridades do caso concreto
  - 8.13.3. as circunstâncias agravantes ou atenuantes
  - 8.13.4. os danos que dela provierem para a Administração Pública
  - 8.13.5. a implantação ou o aperfeiçoamento de programa de integridade, conforme normas e orientações dos órgãos de controle.
- 8.14. A multa será recolhida em percentual de 0,5% a 30% incidente sobre o valor do contrato licitado, recolhida no prazo máximo de 30 (trinta) dias úteis, a contar da comunicação oficial.
  - 8.14.1. Para as infrações previstas nos itens 9.1.2, 9.1.28.11.2 e 9.1.38.11.3, a multa será de 0,5% a 15% do valor do contrato licitado.
  - 8.14.2. Para as infrações previstas nos itens 8.11.4, 8.11.5, 8.11.6, 8.11.7 e 8.11.8, a multa será de 15% a 30% do valor do contrato licitado.



- 8.15. As sanções de advertência, impedimento de licitar e contratar e declaração de inidoneidade para licitar ou contratar poderão ser aplicadas, cumulativamente ou não, à penalidade de multa.
- 8.16. Na aplicação da sanção de multa será facultada a defesa do interessado no prazo de 15 (quinze) dias úteis, contado da data de sua intimação.
- 8.17. A sanção de impedimento de licitar e contratar será aplicada ao responsável em decorrência das infrações administrativas relacionadas nos itens 8.11.1, 8.11.2 e 8.11.3, quando não se justificar a imposição de penalidade mais grave, e impedirá o responsável de licitar e contratar no âmbito da Administração Pública direta e indireta do Município de Queimadas, pelo prazo máximo de 3 (três) anos.
- 8.18. Poderá ser aplicada ao responsável a sanção de declaração de inidoneidade para licitar ou contratar, em decorrência da prática das infrações dispostas nos itens 8.11.4, 8.11.5, 8.11.6, 8.11.7 e 8.11.8, bem como pelas infrações administrativas previstas nos itens 8.11.1, 8.11.2 e 8.11.3 que justifiquem a imposição de penalidade mais grave que a sanção de impedimento de licitar e contratar, cuja duração observará o prazo previsto no art. 156, §5º, da Lei n.º 14.133/2021.
- 8.19. A recusa injustificada do adjudicatário em assinar o contrato ou a ata de registro de preço, ou em aceitar ou retirar o instrumento equivalente no prazo estabelecido pela Administração, descrita no item 8.11.3, caracterizará o descumprimento total da obrigação assumida e o sujeitará às penalidades e à imediata perda da garantia de proposta em favor do órgão ou entidade promotora da licitação, nos termos do art. 45, §4º da IN SEGES/ME n.º 73, de 2022.
- 8.20. A apuração de responsabilidade relacionadas às sanções de impedimento de licitar e contratar e de declaração de inidoneidade para licitar ou contratar demandará a instauração de processo de responsabilização a ser conduzido por comissão composta por 2 (dois) ou mais servidores estáveis, que avaliará fatos e circunstâncias conhecidos e intimará o licitante ou o adjudicatário para, no prazo de 15 (quinze) dias úteis, contado da data de sua intimação, apresentar defesa escrita e especificar as provas que pretenda produzir.
- 8.21. Caberá recurso no prazo de 15 (quinze) dias úteis da aplicação das sanções de advertência, multa e impedimento de licitar e contratar, contado da data da intimação, o qual será dirigido à autoridade que tiver proferido a decisão recorrida, que, se não a reconsiderar no prazo de 5 (cinco) dias úteis, encaminhará o recurso com sua motivação à autoridade superior, que deverá proferir sua decisão no prazo máximo de 20 (vinte) dias úteis, contado do recebimento dos autos.
- 8.22. Caberá a apresentação de pedido de reconsideração da aplicação da sanção de declaração de inidoneidade para licitar ou contratar no prazo de 15 (quinze) dias úteis, contado da data da intimação, e decidido no prazo máximo de 20 (vinte) dias úteis, contado do seu recebimento.
- 8.23. O recurso e o pedido de reconsideração terão efeito suspensivo do ato ou da decisão recorrida até que sobrevenha decisão final da autoridade competente.
- 8.24. A aplicação das sanções previstas neste edital não exclui, em hipótese alguma, a obrigação de reparação integral dos danos causados.

## **10. DA IMPUGNAÇÃO AO EDITAL E DO PEDIDO DE ESCLARECIMENTO**

- 8.25. Qualquer pessoa é parte legítima para impugnar este Edital por irregularidade na aplicação da Lei n.º 14.133, de 2021, devendo protocolar o pedido até 3 (três) dias úteis antes da data da abertura do certame.
- 8.26. A resposta à impugnação ou ao pedido de esclarecimento será divulgado em sítio eletrônico oficial no prazo de até 3 (três) dias úteis, limitado ao último dia útil anterior à data da abertura do certame.

- 8.27. A impugnação e o pedido de esclarecimento poderão ser realizados por forma eletrônica, para o e-mail: [licitacao@queimadas.ba.gov.br](mailto:licitacao@queimadas.ba.gov.br).
- 8.28. As impugnações e pedidos de esclarecimentos não suspendem os prazos previstos no certame.
- 8.28.1. A concessão de efeito suspensivo à impugnação é medida excepcional e deverá ser motivada pelo agente de contratação, nos autos do processo de licitação.
- 8.29. Acolhida a impugnação, será definida e publicada nova data para a realização do certame.

## 11. ADEQUAÇÃO ORÇAMENTÁRIA

- 8.30. As despesas decorrentes da presente contratação correrão à conta de recursos específicos consignados no Orçamento do Município;

<b>Órgão/Unidade</b>	0600 - SECRETARIA MUNICIPAL DE SAÚDE
<b>Projeto/Atividade</b>	1.0.29 CONSTRUÇÃO E EQUIPAMENTO DE UNIDADES BÁSICAS DE SAÚDE
<b>Elemento de Despesa</b>	4.4.90.51.00 OBRAS E INSTALAÇÕES
<b>Fontes de Despesa:</b>	16000000 - Transferências Fundo a Fundo de Recursos do SUS provenientes do Governo Federal 16310000 - Transferências do Governo Federal referente a Convênios e Instrumentos Congêneres Vinculados à Saúde

## 12. DAS DISPOSIÇÕES GERAIS

- 8.31. Será divulgada ata da sessão pública no sistema eletrônico.
- 8.32. Não havendo expediente ou ocorrendo qualquer fato superveniente que impeça a realização do certame na data marcada, a sessão será automaticamente transferida para o primeiro dia útil subsequente, no mesmo horário anteriormente estabelecido, desde que não haja comunicação em contrário, pelo Agente de Contratação.
- 8.33. Todas as referências de tempo no Edital, no aviso e durante a sessão pública observarão o horário de Brasília - DF.
- 8.34. A homologação do resultado desta licitação não implicará direito à contratação.
- 8.35. As normas disciplinadoras da licitação serão sempre interpretadas em favor da ampliação da disputa entre os interessados, desde que não comprometam o interesse da Administração, o princípio da isonomia, a finalidade e a segurança da contratação.
- 8.36. Os licitantes assumem todos os custos de preparação e apresentação de suas propostas e a Administração não será, em nenhum caso, responsável por esses custos, independentemente da condução ou do resultado do processo licitatório.
- 8.37. Na contagem dos prazos estabelecidos neste Edital e seus Anexos, excluir-se-á o dia do início e incluir-se-á o do vencimento. Só se iniciam e vencem os prazos em dias de expediente na Administração.
- 8.38. O desatendimento de exigências formais não essenciais não importará o afastamento do licitante, desde que seja possível o aproveitamento do ato, observados os princípios da isonomia e do interesse público.
- 8.39. Em caso de divergência entre disposições deste Edital e de seus anexos ou demais peças que compõem o processo, prevalecerá as deste Edital.

- 8.40. O Edital e seus anexos estão disponíveis, na íntegra, no Portal Nacional de Contratações Públicas (PNCP) e endereço eletrônico: [www.queimadas.ba.gov.br](http://www.queimadas.ba.gov.br).
- 8.41. Integram este Edital, para todos os fins e efeitos, os seguintes anexos:
- 8.41.1. ANEXO I - TERMO DE REFERÊNCIA
    - 8.41.1.1. APÊNDICE DO ANEXO I - ESTUDO TÉCNICO PRELIMINAR
    - 8.41.1.2. APÊNDICE DO ANEXO I - PLANILHA ORÇAMENTÁRIA
    - 8.41.1.3. APÊNDICE DO ANEXO I - PLANILHA DE BDI
  - 8.41.2. ANEXO II - MINUTA DE TERMO DE CONTRATO
  - 8.41.3. ANEXO III - MODELO DE CREDENCIAMENTO PARA A PRÁTICA DE ATOS CONCERNENTES AO CERTAME
  - 8.41.4. ANEXO III - MODELO DE CREDENCIAMENTO PARA A PRÁTICA DE ATOS CONCERNENTES AO CERTAME
  - 8.41.5. ANEXO IV - PROPOSTA DE PREÇOS (MODELO)
  - 8.41.6. ANEXO V - DECLARAÇÃO DE SUJEIÇÃO ÀS CONDIÇÕES ESTABELECIDAS NO EDITAL E DE INEXISTÊNCIA DE FATOS SUPERVENIENTES IMPEDITIVOS DA HABILITAÇÃO
  - 8.41.7. ANEXO VI - MODELO DE DECLARAÇÃO NOS TERMOS DO INCISO XXXIII, DO ARTIGO 7º, DA CONSTITUIÇÃO FEDERAL DE 1988
  - 8.41.8. ANEXO VIII - DECLARAÇÃO DO PORTE DA EMPRESA (MICROEMPRESA OU EMPRESA DE PEQUENO PORTE)
  - 8.41.9. ANEXO IX - DECLARAÇÃO DE IDONEIDADE
  - 8.41.10. ANEXO X - DECLARAÇÃO DE CUMPRIMENTO DOS REQUISITOS DE HABILITAÇÃO
  - 8.41.11. MEMORIAL DESCRITIVO

Queimadas/BA, 11 de novembro de 2024.

  
**ANDRÉ LUIZ ANDRADE**  
Prefeito

**ANEXO I**

**TERMO DE REFERÊNCIA e ESTUDO TECNICO PREELIMINAR**

( PLANILHAS, CRONOGRAMA, PLANTAS E DEMAIS DOCUMENTOS RELATIVOS PARA A  
ELABORAÇÃO DA PROPOSTA)

## TERMO DE REFERÊNCIA

### 1. OBJETO E REGIME DE EXECUÇÃO

- 1.1 CONTRATAÇÃO DE EMPRESA ESPECIALIZADA PARA CONSTRUÇÃO DA UNIDADE BÁSICA DE SAÚDE, DO NOVO PAC, conforme natureza, condições, quantidades e exigências estabelecidas neste instrumento;
- 1.1.2 Os documentos auxiliares e os parâmetros utilizados para a obtenção dos preços de referência, nos termos do artigo 23 da Lei nº 14.133/2021, constam dos autos do processo administrativo.
- 1.1.3 O objeto da licitação tem a natureza de serviço comum de engenharia, nos termos do parágrafo único, do artigo 8º, inciso XXI, alínea "a", da Lei nº 14.133/2021.
- 1.1.4 Os quantitativos e respectivos códigos dos itens são discriminados na tabela anexa.
- 1.1.5 A presente contratação adota como regime de execução de fornecimento e prestação de serviço associado.

### 2. JUSTIFICATIVA E OBJETIVO DA CONTRATAÇÃO

Fundamentação: Descrição da necessidade da contratação, considerado o problema a ser resolvido sob a perspectiva do interesse público. (Art. 7º, inciso I da IN 40/2020 e inciso I do § 1º do art. 18 da Lei nº 14.133/21). A CONTRATAÇÃO DE EMPRESA ESPECIALIZADA PARA CONSTRUÇÃO DA UNIDADE BÁSICA DE SAÚDE, DO NOVO PAC.

#### ACESSO AOS SERVIÇOS DE SAÚDE

##### Atendimento Primário

Necessidade: Garantir que a população tenha acesso a cuidados de saúde primários, que são a porta de entrada para o sistema de saúde.

Benefício: Diagnóstico precoce e tratamento de doenças, evitando complicações e a necessidade de cuidados mais complexos e caros.

##### Redução de Desigualdades

Necessidade: Prover atendimento de saúde equitativo para todas as áreas da comunidade, especialmente para populações vulneráveis e de baixa renda.

Benefício: Redução das desigualdades em saúde, proporcionando cuidados básicos a toda a população, independentemente de sua condição socioeconômica.

#### PROMOÇÃO DA SAÚDE E PREVENÇÃO DE DOENÇAS

##### Programas Preventivos

Necessidade: Implementar programas de vacinação, pré-natal, controle de hipertensão e diabetes, e outras ações preventivas.

Benefício: Prevenção de doenças e complicações, melhorando a saúde geral da população e reduzindo os custos com tratamentos de longo prazo.



#### Educação em Saúde

**Necessidade:** Oferecer educação e orientação sobre hábitos de vida saudáveis, nutrição, higiene e prevenção de doenças.

**Benefício:** Aumento da conscientização e adoção de comportamentos saudáveis pela população, resultando em melhores indicadores de saúde.

#### MELHORIA NA QUALIDADE DE VIDA

##### Acompanhamento Continuado

**Necessidade:** Prover acompanhamento médico contínuo para condições crônicas e de longo prazo.

**Benefício:** Melhoria na qualidade de vida dos pacientes através de um gerenciamento adequado de suas condições de saúde.

##### Saúde Mental

**Necessidade:** Oferecer serviços de apoio psicológico e psiquiátrico, tratamento de transtornos mentais e suporte emocional.

**Benefício:** Redução do estigma associado a problemas de saúde mental e apoio para a recuperação e bem-estar dos indivíduos afetados.

#### DESAFOGAMENTO DOS SERVIÇOS DE EMERGÊNCIA

##### Redução da Sobrecarga

**Necessidade:** Diminuir a demanda sobre hospitais e serviços de emergência, que muitas vezes são procurados por casos que poderiam ser resolvidos na atenção primária.

**Benefício:** Melhor uso dos recursos de saúde, permitindo que os serviços de emergência se concentrem em casos realmente urgentes.

#### DESENVOLVIMENTO SOCIAL E ECONÔMICO

##### Produtividade

**Necessidade:** Manter a população saudável, o que contribui para a produtividade econômica da região.

**Benefício:** Trabalhadores saudáveis são mais produtivos, o que favorece o desenvolvimento econômico local e a melhoria das condições de vida.

#### REDUÇÃO DE CUSTOS

**Necessidade:** Prover atendimento primário eficaz para reduzir custos com tratamentos complexos e hospitalizações desnecessárias.

Benefício: Eficiência no uso dos recursos de saúde, permitindo a alocação de verbas para outras necessidades da comunidade.

#### **IMPACTO NA COMUNIDADE**

Confiança no Sistema de Saúde

Necessidade: Construir confiança na comunidade através de um atendimento de saúde eficiente e humanizado.

Benefício: População mais engajada e proativa na busca por cuidados preventivos e manutenção da saúde.

#### **INTEGRAÇÃO COMUNITÁRIA**

Necessidade: Criar um ponto de encontro para programas de saúde comunitária, grupos de apoio e atividades educativas.

Benefício: Fortalecimento dos laços comunitários e promoção de um ambiente de apoio e colaboração.

### **3. DESCRIÇÃO DA SOLUÇÃO COMO UM TODO CONSIDERADO O CICLO DE VIDA DO OBJETO**

Fundamentação: Descrição da solução como um todo, inclusive das exigências relacionadas à manutenção e à assistência técnica, quando for o caso, acompanhada das 3 justificativas técnica e econômica da escolha do tipo de solução (Art. 7º, inciso IV da IN 40/2020 e inciso VII do § 1º do art. 18 da Lei nº 14.133/21)

A demanda prevista será resultado do programa de necessidades estabelecido, levantamento detalhado dos serviços e as quantidades dos mesmos, elaboração dos projetos técnicos detalhados, somados aos memoriais descritivos e/ou memorial de especificações de serviços, elaborados por equipe técnica devidamente capacitada a ser contratada, que resultará no orçamento completo dos serviços a ser executados, inclusive com valor final de referência da contratação dos serviços de elaboração do projeto básico da obra.

### **4. PRAZOS**

- 4.1 O prazo de vigência do contrato terá início a partir da sua assinatura e encerramento em 31 de maio de 2025, podendo este prazo ser prorrogado a critério da Administração Municipal e em conformidade com a Lei nº 14.133, de 1º de abril de 2021
- 4.2 O prazo de execução do contrato será de **7 meses**, prorrogável na forma da Lei nº 14.133/2021.

### **5. REQUISITOS DA CONTRATAÇÃO**

Fundamentação: Possíveis impactos ambientais e respectivas medidas de tratamento. (Art. 7º, inciso XII da IN 40/2020)

Descrição de possíveis impactos ambientais e respectivas medidas mitigadoras, incluídos requisitos de baixo consumo de energia e de outros recursos, bem como logística reversa para desfazimento e reciclagem de bens e refugos, quando aplicável, (inciso XII do § 1º do art. 18 da Lei nº 14.133/21)



- Impacto na flora local: A vegetação existente pode ser afetada pela limpeza e preparo do terreno para a construção. Medida mitigadora: realizar um estudo da vegetação local para transplante de espécimes com potencial conservacionista e o replantio com espécies nativas na finalização da obra.
- Perturbação da fauna silvestre: A atividade de construção pode perturbar animais nativos. Medida mitigadora: limitar as horas de trabalho aos períodos menos sensíveis para a fauna e promover a criação de corredores ecológicos para garantir a mobilidade da fauna local.
- Poluição sonora e emissões durante a construção: Máquinas e equipamentos utilizados gerarão ruído e emissões. Medida mitigadora: usar equipamentos de baixo ruído e baixa emissão, quando disponíveis, e aplicar políticas para reduzir o tempo de uso das máquinas.
- Manejo de resíduos da construção: Geração de resíduos sólidos pode afetar a limpeza e a sanidade do local. Medida mitigadora: implementar um plano de gerenciamento de resíduos de construção civil seguindo as diretrizes municipais e estaduais, priorizando a redução, reutilização e reciclagem.
- Erosão do solo e sedimentação de cursos d'água: As atividades de terraplanagem podem expor o solo à erosão. Medida mitigadora: empregar técnicas de controle de erosão e sedimentação durante e após a construção, como o uso de barreiras sedimentares e revegetação imediata de áreas desmatadas.
- Consumo de recursos hídricos: A construção demandará uso de água. Medida mitigadora: adotar práticas de economia de água, incluindo o uso de água reciclada quando possível.
- Impacto no entorno da comunidade: Aumento do fluxo de pessoas e veículos. Medida mitigadora: elaborar um plano de logística para a entrada e saída de materiais e trabalhadores, minimizando o impacto no tráfego local e garantindo a segurança dos moradores.

## **6.1 MODELO DE EXECUÇÃO DO OBJETO**

6.2 A execução do objeto seguirá a seguinte dinâmica:

6.2.1 A execução do objeto será iniciada em até 10 dias da assinatura da ordem de serviço.

6.2.2 Para a perfeita execução dos serviços, a Contratada deverá disponibilizar os materiais, equipamentos, ferramentas e utensílios necessários, nas quantidades estimadas e qualidades a seguir estabelecidas, promovendo sua substituição quando necessário.

6.2.3 Cronograma de realização dos serviços: deverá ser aquele estabelecido no cronograma físico-financeiro proposto pelo licitante.

## **7 MODELO DE GESTÃO DO CONTRATO**

7.1 O contrato deverá ser executado fielmente pelas partes, de acordo com as cláusulas avençadas e as normas da Lei nº 14.133, de 2021, e cada parte responderá pelas consequências de sua inexecução total ou parcial.

7.2 Em caso de impedimento, ordem de paralisação ou suspensão do contrato, o cronograma de execução será prorrogado automaticamente pelo tempo correspondente, anotadas tais circunstâncias mediante simples apostila.

7.3 As comunicações entre o órgão ou entidade e a contratada devem ser realizadas por escrito sempre que o ato exigir tal formalidade, admitindo-se o uso de mensagem eletrônica para esse fim.



- 7.4 O órgão ou entidade poderá convocar representante da empresa para adoção de providências que devam ser cumpridas de imediato.
- 7.5 Após a assinatura do contrato ou instrumento equivalente, o órgão ou entidade poderá convocar o representante da empresa contratada para reunião inicial para apresentação do plano de fiscalização, que conterá informações acerca das obrigações contratuais, dos mecanismos de fiscalização, das estratégias para execução do objeto, do plano complementar de execução da contratada, quando houver, do método de aferição dos resultados e das sanções aplicáveis, dentre outros.

#### **Fiscalização**

- 7.6 A execução do contrato deverá ser acompanhada e fiscalizada pelo fiscal do contrato.

#### **Fiscalização Técnica**

- 7.7 O fiscal técnico do contrato acompanhará a execução do contrato, para que sejam cumpridas todas as condições estabelecidas no contrato, de modo a assegurar os melhores resultados para a Administração.
- 7.8 O fiscal técnico do contrato anotará no histórico de gerenciamento do contrato todas as ocorrências relacionadas à execução do contrato, com a descrição do que for necessário para a regularização das faltas ou dos defeitos observados.
- 7.9 Identificada qualquer inexecução ou irregularidade, o fiscal técnico do contrato emitirá notificações para a correção da execução do contrato, determinando prazo para a correção.
- 7.10 O fiscal técnico do contrato informará ao gestor do contrato, em tempo hábil, a situação que demandar decisão ou adoção de medidas que ultrapassem sua competência, para que adote as medidas necessárias e saneadoras, se for o caso.
- 7.11 No caso de ocorrências que possam inviabilizar a execução do contrato nas datas aprezadas, o fiscal técnico do contrato comunicará o fato imediatamente ao gestor do contrato.
- 7.12 O fiscal técnico do contrato comunicará ao gestor do contrato, em tempo hábil, o término do contrato sob sua responsabilidade, com vistas à tempestiva renovação ou à prorrogação contratual.

#### **Fiscalização Administrativa**

- 7.13 O fiscal administrativo do contrato verificará a manutenção das condições de habilitação da contratada, acompanhará o empenho, o pagamento, as garantias, as glosas e a formalização de apostilamento e termos aditivos, solicitando quaisquer documentos comprobatórios pertinentes, caso necessário.
- 7.14 Caso ocorra descumprimento das obrigações contratuais, o fiscal administrativo do contrato atuará tempestivamente na solução do problema, reportando ao gestor do contrato para que tome as providências cabíveis, quando ultrapassar a sua competência.

#### **Gestor do Contrato**

- 7.15 O gestor do contrato coordenará a atualização do processo de acompanhamento e fiscalização do contrato contendo todos os registros formais da execução no histórico de gerenciamento do contrato, a exemplo da ordem de serviço, do registro de ocorrências, das alterações e das prorrogações contratuais, elaborando relatório com vistas à verificação da necessidade de adequações do contrato para fins de atendimento da finalidade da administração.
- 7.16 O gestor do contrato acompanhará os registros realizados pelos fiscais do contrato, de todas as ocorrências relacionadas à execução do contrato e as medidas adotadas, informando, se for o caso, à autoridade superior aquelas que ultrapassarem a sua competência.

- 7.17 O gestor do contrato acompanhará a manutenção das condições de habilitação da contratada, para fins de empenho de despesa e pagamento, e anotará os problemas que obstem o fluxo normal da liquidação e do pagamento da despesa no relatório de riscos eventuais.
- 7.18 O gestor do contrato emitirá documento comprobatório da avaliação realizada pelos fiscais técnico, administrativo e setorial quanto ao cumprimento de obrigações assumidas pelo contratado, com menção ao seu desempenho na execução contratual, baseado nos indicadores objetivamente definidos e aferidos, e a eventuais penalidades aplicadas, devendo constar do cadastro de atesto de cumprimento de obrigações.
- 7.19 O gestor do contrato tomará providências para a formalização de processo administrativo de responsabilização para fins de aplicação de sanções, a ser conduzido pela comissão de que trata o art. 158 da Lei nº 14.133, de 2021, ou pelo agente ou pelo setor com competência para tal, conforme o caso.
- 7.20 O gestor do contrato deverá elaborar relatório final com informações sobre a consecução dos objetivos que tenham justificado a contratação e eventuais condutas a serem adotadas para o aprimoramento das atividades da Administração.
- 7.21 O gestor do contrato deverá enviar a documentação pertinente ao setor de contratos para a formalização dos procedimentos de liquidação e pagamento, no valor dimensionado pela fiscalização e gestão nos termos do contrato.

## **8 CRITÉRIOS DE MEDIÇÃO DE PAGAMENTO**

- 8.1 A avaliação da execução do objeto utilizará a Medição para aferição da qualidade da prestação dos serviços.
- 8.1.1 Será indicada a retenção ou glosa no pagamento, proporcional à irregularidade verificada, sem prejuízo das sanções cabíveis, caso se constate que a Contratada:
- 8.1.1.1 não produzir os resultados acordados,
- 8.1.1.2 deixar de executar, ou não executar com a qualidade mínima exigida as atividades contratadas; ou
- 8.1.1.3 deixar de utilizar materiais e recursos humanos exigidos para a execução do serviço, ou utilizá-los com qualidade ou quantidade inferior à demandada.
- 8.2 A utilização do instrumento não impede a aplicação concomitante de outros mecanismos para a avaliação da prestação dos serviços.

### **Do recebimento**

- 8.3 Ao final de cada etapa da execução contratual, conforme previsto no Cronograma Físico-Financeiro, o Contratado apresentará a medição prévia dos serviços executados no período, por meio de planilha e memória de cálculo detalhada.
- 8.3.1 Uma etapa será considerada efetivamente concluída quando os serviços previstos para aquela etapa, no Cronograma Físico-Financeiro, estiverem executados em sua totalidade.
- 8.3.2 O contratado também apresentará, a cada medição, os documentos comprobatórios da procedência legal dos produtos e subprodutos florestais utilizados naquela etapa da execução contratual, quando for o caso.
- 8.4 Os serviços serão recebidos provisoriamente, no prazo de 5 (cinco) dias, pelos fiscais técnico e administrativo, mediante termos detalhados, quando verificado o cumprimento das exigências de caráter técnico e administrativo.
- 8.4.1 O prazo da disposição acima será contado do recebimento de comunicação de cobrança oriunda do contratado com a comprovação da prestação dos serviços a que se referem a parcela a ser paga.

- 8.4.2 O fiscal técnico do contrato realizará o recebimento provisório do objeto do contrato mediante termo detalhado que comprove o cumprimento das exigências de caráter técnico.
- 8.4.3 O fiscal administrativo do contrato realizará o recebimento provisório do objeto do contrato mediante termo detalhado que comprove o cumprimento das exigências de caráter administrativo.
- 8.4.4 O fiscal setorial do contrato, quando houver, realizará o recebimento provisório sob o ponto de vista técnico e administrativo.
- 8.4.5 Para efeito de recebimento provisório, ao final de cada período de faturamento, o fiscal técnico do contrato irá apurar o resultado das avaliações da execução do objeto e, se for o caso, a análise do desempenho e qualidade da prestação dos serviços realizados em consonância com os indicadores previstos, que poderá resultar no redimensionamento de valores a serem pagos à contratada, registrando em relatório a ser encaminhado ao gestor do contrato.
- 8.4.6 Será considerado como ocorrido o recebimento provisório com a entrega do termo detalhado ou, em havendo mais de um a ser feito, com a entrega do último.
- 8.4.7 O Contratado fica obrigado a reparar, corrigir, remover, reconstruir ou substituir, às suas expensas, no todo ou em parte, o objeto em que se verificarem vícios, defeitos ou incorreções resultantes da execução ou materiais empregados, cabendo à fiscalização não atestar a última e/ou única medição de serviços até que sejam sanadas todas as eventuais pendências que possam vir a ser apontadas no Recebimento Provisório.
- 8.4.8 A fiscalização não efetuará o ateste da última e/ou única medição de serviços até que sejam sanadas todas as eventuais pendências que possam vir a ser apontadas no Recebimento Provisório. (Art. 119 e/ou art. 140 da Lei nº 14133, de 2021)
- 8.4.9 O recebimento provisório também ficará sujeito, quando cabível, à conclusão de todos os testes de campo e à entrega dos Manuais e Instruções exigíveis.
- 8.4.10 Os serviços poderão ser rejeitados, no todo ou em parte, quando em desacordo com as especificações constantes neste PROJETO BÁSICO e na proposta, sem prejuízo da aplicação das penalidades.
- 8.5 Quando a fiscalização for exercida por um único servidor, o Termo Detalhado deverá conter o registro, a análise e a conclusão acerca das ocorrências na execução do contrato, em relação à fiscalização técnica e administrativa e demais documentos que julgar necessários, devendo encaminhá-los ao gestor do contrato para recebimento definitivo.
- 8.6 Os serviços serão recebidos definitivamente no prazo de 10 (dez) dias, contados do recebimento provisório, por servidor ou comissão designada pela autoridade competente, após a verificação da qualidade e quantidade do serviço e consequente aceitação mediante termo detalhado, obedecendo os seguintes procedimentos:
- 8.6.1 Emitir documento comprobatório da avaliação realizada pelos fiscais técnico, administrativo e setorial, quando houver, no cumprimento de obrigações assumidas pelo contratado, com menção ao seu desempenho na execução contratual, baseado em indicadores objetivamente definidos e aferidos, e a eventuais penalidades aplicadas, devendo constar do cadastro de atesto de cumprimento de obrigações, conforme regulamento.
- 8.6.2 Realizar a análise dos relatórios e de toda a documentação apresentada pela fiscalização e, caso haja irregularidades que impeçam a liquidação e o pagamento da despesa, indicar as cláusulas contratuais pertinentes, solicitando à CONTRATADA, por escrito, as respectivas correções.
- 8.6.3 Emitir Termo Detalhado para efeito de recebimento definitivo dos serviços prestados, com base nos relatórios e documentações apresentadas, e
- 8.6.4 Comunicar a empresa para que emita a Nota Fiscal ou Fatura, com o valor exato dimensionado pela fiscalização.
- 8.6.5 Enviar a documentação pertinente ao setor de contratos para a formalização dos procedimentos de liquidação e pagamento, no valor dimensionado pela fiscalização e gestão.
- 8.7 No caso de controvérsia sobre a execução do objeto, quanto à dimensão, qualidade e quantidade, deverá ser observado o teor do art. 143 da Lei nº 14.133, de 2021, comunicando-se à empresa para



emissão de Nota Fiscal no que pertence à parcela incontroversa da execução do objeto, para efeito de liquidação e pagamento.

8.8 Nenhum prazo de recebimento ocorrerá enquanto pendente a solução, pelo contratado, de inconsistências verificadas na execução do objeto ou no instrumento de cobrança.

8.9 O recebimento provisório ou definitivo não excluirá a responsabilidade civil pela solidez e pela segurança do serviço nem a responsabilidade ético-profissional pela perfeita execução do contrato.

#### **Liquidação**

8.10 Recebida a Nota Fiscal ou documento de cobrança equivalente, correrá o prazo de dez dias úteis para fins de liquidação, na forma desta seção, prorrogáveis por igual período, nos termos do art. 7º, §2º da Instrução Normativa SEGES/ME nº 77/2022.

8.10.1 O prazo de que trata o item anterior será reduzido à metade, mantendo-se a possibilidade de prorrogação, nos casos de contratações decorrentes de despesas cujos valores não ultrapassem o limite de que trata o inciso II do art. 75 da Lei nº 14.133, de 2021.

8.11 Para fins de liquidação, o setor competente deve verificar se a Nota Fiscal ou Fatura apresentada expressa os elementos necessários e essenciais do documento, tais como:

- a) o prazo de validade;
- b) a data da emissão;
- c) os dados do contrato e do órgão contratante;
- d) o período respectivo de execução do contrato;
- e) o valor a pagar; e
- f) eventual destaque do valor de retenções tributárias cabíveis.

8.12 Havendo erro na apresentação da Nota Fiscal/Fatura, ou circunstância que impeça a liquidação da despesa, esta ficará sobrestada até que o contratado providencie as medidas saneadoras, reiniciando-se o prazo após a comprovação da regularização da situação, sem ônus à contratante.

8.13 A Nota Fiscal ou Fatura deverá ser obrigatoriamente acompanhada da comprovação da regularidade fiscal, mediante consulta aos sítios eletrônicos oficiais ou à documentação mencionada no art. 68 da Lei nº 14.133/2021.

8.14 A Administração deverá: a) verificar a manutenção das condições de habilitação exigidas no edital; b) identificar possível razão que impeça a participação em licitação, no âmbito do órgão ou entidade, proibição de contratar com o Poder Público, bem como ocorrências impeditivas indiretas (INSTRUÇÃO NORMATIVA Nº 3, DE 26 DE ABRIL DE 2018).

8.15 Constatando-se a situação de irregularidade do contratado, será providenciada sua notificação, por escrito, para que, no prazo de 5 (cinco) dias úteis, regularize sua situação ou, no mesmo prazo, apresente sua defesa. O prazo poderá ser prorrogado uma vez, por igual período, a critério do contratante.

8.16 Não havendo regularização ou sendo a defesa considerada improcedente, o contratante deverá comunicar aos órgãos responsáveis pela fiscalização da regularidade fiscal quanto à inadimplência do contratado, bem como quanto à existência de pagamento a ser efetuado, para que sejam acionados os meios pertinentes e necessários para garantir o recebimento de seus créditos.

8.17 Persistindo a irregularidade, o contratante deverá adotar as medidas necessárias à rescisão contratual nos autos do processo administrativo correspondente, assegurada ao contratado a ampla defesa.

8.18 Havendo a efetiva execução do objeto, os pagamentos serão realizados normalmente, até que se decida pela rescisão do contrato, caso o contratado não regularize sua situação.

#### **Prazo de pagamento**

8.19 O pagamento será efetuado no prazo máximo de até dez dias úteis, contados da finalização da liquidação da despesa, conforme seção anterior, nos termos da Instrução Normativa SEGES/ME nº 77, de 2022.

8.20 No caso de atraso pelo Contratante, os valores devidos ao contratado serão atualizados monetariamente entre o termo final do prazo de pagamento até a data de sua efetiva realização, mediante correção monetária.



**Forma de pagamento**

- 8.21 O pagamento será realizado através de ordem bancária, para crédito em banco, agência e conta corrente indicados pelo contratado.
- 8.22 Será considerada data do pagamento o dia em que constar como emitida a ordem bancária para pagamento.
- 8.23 Quando do pagamento, será efetuada a retenção tributária prevista na legislação aplicável.
- 8.23.1 Independentemente do percentual de tributo inscrito na planilha, quando houver, serão retidos na fonte, quando da realização do pagamento, os percentuais estabelecidos na legislação vigente.
- 8.24 O contratado regularmente optante pelo Simples Nacional, nos termos da Lei Complementar nº 123, de 2006, não sofrerá a retenção tributária quanto aos impostos e contribuições abrangidos por aquele regime. No entanto, o pagamento ficará condicionado à apresentação de comprovação, por meio de documento oficial, de que faz jus ao tratamento tributário favorecido previsto na referida Lei Complementar.

**Antecipação de pagamento**

- 8.25 A presente contratação não permite a antecipação de pagamento.

**Cessão de crédito**

- 8.26 Não é admitida a cessão fiduciária de direitos creditícios com instituição financeira.

**9 FORMA E CRITÉRIOS DE SELEÇÃO DO FORNECEDOR E REGIME DE EXECUÇÃO**

**Forma de seleção e critério de julgamento da proposta**

- 9.1 O fornecedor será selecionado por meio da realização de procedimento de LICITAÇÃO, na modalidade CONCORRÊNCIA, sob a forma ELETRÔNICA, com adoção do critério de julgamento pelo MENOR PREÇO.

**Regime de execução**

- 9.2 O regime de execução do contrato será Empreitada por Preço Global.

**Exigências de habilitação**

- 9.3 Para fins de habilitação, deverá o licitante comprovar os seguintes requisitos:

**Habilitação jurídica**

- 9.4 **Empresário individual:** inscrição no Registro Público de Empresas Mercantis, a cargo da Junta Comercial da respectiva sede;
- 9.5 **Microempreendedor Individual - MEI:** Certificado da Condição de Microempreendedor Individual - CCMEI, cuja aceitação ficará condicionada à verificação da autenticidade no site <https://www.gov.br/empresas-e-negocios/pt-br/empreendedor>;
- 9.6 **Sociedade empresária, sociedade limitada unipessoal - SLU ou sociedade identificada como empresa individual de responsabilidade limitada - EIRELI:** inscrição do ato constitutivo, estatuto ou contrato social no Registro Público de Empresas Mercantis, a cargo da Junta Comercial da respectiva sede, acompanhada de documento comprobatório de seus administradores;
- 9.7 **Sociedade empresária estrangeira:** portaria de autorização de funcionamento no Brasil, publicada no Diário Oficial da União e arquivada na Junta Comercial da unidade federativa onde se localizar a filial, agência, sucursal ou estabelecimento, a qual será considerada como sua sede, conforme Instrução Normativa DREI/ME nº 77, de 18 de março de 2020;
- 9.8 **Sociedade simples:** inscrição do ato constitutivo no Registro Civil de Pessoas Jurídicas do local de sua sede, acompanhada de documento comprobatório de seus administradores;
- 9.9 **Filial, sucursal ou agência de sociedade simples ou empresária:** inscrição do ato constitutivo da filial, sucursal ou agência da sociedade simples ou empresária, respectivamente, no Registro Civil das

Pessoas Jurídicas ou no Registro Público de Empresas Mercantis onde opera, com averbação no Registro onde tem sede a matriz

- 9.10 Os documentos apresentados deverão estar acompanhados de todas as alterações ou da consolidação respectiva.

#### **HABILITAÇÃO FISCAL, SOCIAL E TRABALHISTA**

- 9.11 Prova de inscrição no Cadastro Nacional de Pessoas Jurídicas ou no Cadastro de Pessoas Físicas, conforme o caso;
- 9.12 Prova de regularidade fiscal perante a Fazenda Nacional, mediante apresentação de certidão expedida conjuntamente pela Secretaria da Receita Federal do Brasil (RFB) e pela Procuradoria-Geral da Fazenda Nacional (PGFN), referente a todos os créditos tributários federais e à Dívida Ativa da União (DAU) por elas administrados, inclusive aqueles relativos à Seguridade Social, nos termos da Portaria Conjunta nº 1.751, de 02 de outubro de 2014, do Secretário da Receita Federal do Brasil e da Procuradora-Geral da Fazenda Nacional;
- 9.13 Prova de regularidade (CRF) junto ao Fundo de Garantia por Tempo de Serviço (FGTS);
- 9.14 Prova de inexistência de débitos inadimplidos perante a Justiça do Trabalho, mediante a apresentação de certidão negativa, nos termos do Título VII-A da Consolidação das Leis do Trabalho, aprovada pelo Decreto-Lei nº 5.452, de 1º de maio de 1943;
- 9.15 Prova de inscrição no cadastro de contribuintes Municipal relativo ao domicílio ou sede do fornecedor, pertinente ao seu ramo de atividade e compatível com o objeto contratual;
- 9.16 Prova de regularidade com a Fazenda Municipal do domicílio ou sede do fornecedor, relativa à atividade em cujo exercício contrata ou concorre;
- 9.17 Caso o fornecedor seja considerado isento dos tributos relacionados ao objeto contratual, deverá comprovar tal condição mediante a apresentação de declaração da Fazenda respectiva do seu domicílio ou sede, ou outra equivalente, na forma da lei;
- 9.18 O fornecedor enquadrado como microempreendedor individual que pretenda auferir os benefícios do tratamento diferenciado previstos na Lei Complementar n. 123, de 2006, estará dispensado da prova de inscrição nos cadastros de contribuintes estadual e municipal.

#### **Qualificação Econômico-Financeira**

- 9.19 Certidão negativa de falência expedida pelo distribuidor da sede do fornecedor - Lei nº 14.133, de 2021, art. 69, caput, inciso II);
- 9.20 Balanço patrimonial, demonstração de resultado de exercício e demais demonstrações contábeis dos 2 (dois) últimos exercícios sociais, comprovando:
- 9.21 Índices de Liquidez Geral (LG), Liquidez Corrente (LC), e Solvência Geral (SG) superiores a 1 (um);
- 9.22 As empresas criadas no exercício financeiro da licitação deverão atender a todas as exigências da habilitação e poderão substituir os demonstrativos contábeis pelo balanço de abertura; e
- 9.23 Os documentos referidos acima limitar-se-ão ao último exercício no caso de a pessoa jurídica ter sido constituída há menos de 2 (dois) anos;
- 9.24 Os documentos referidos acima deverão ser exigidos com base no limite definido pela Receita Federal do Brasil para
- 9.25 Caso a empresa licitante apresente resultado inferior ou igual a 1 (um) em qualquer dos índices de Liquidez Geral (LG), Solvência Geral (SG) e Liquidez Corrente (LC), será exigido para fins de habilitação patrimônio líquido mínimo de 10% do valor total estimado da contratação.

9.26 As empresas criadas no exercício financeiro da licitação deverão atender a todas as exigências da habilitação e poderão substituir os demonstrativos contábeis pelo balanço de abertura. (Lei nº 14.133, de 2021, art. 65, §1º).

9.27 O atendimento dos índices econômicos previstos neste item deverá ser atestado mediante declaração assinada por profissional habilitado da área contábil, apresentada pelo fornecedor.

**Qualificação Técnica**

9.28 Registro ou inscrição da empresa no Conselho Regional de Engenharia e Agronomia (CREA), demonstrando o ramo de atividade pertinente e compatível com o objeto deste PROJETO BÁSICO; ii)

9.28.1 Abaixo seguem os itens de maior relevância técnica que serão necessários a comprovação da sua execução, com análise de similaridade e compatibilidade.

ITEM	DESCRIÇÃO	UND	QTD	QTD MÍN
<b>VEDAÇÃO E PISOS</b>				
4.1.2	ALVENARIA DE VEDAÇÃO DE BLOCOS CERÂMICOS FURADOS NA VERTICAL DE 14X19X39 CM (ESPESSURA 14 CM) E ARGAMASSA DE ASSENTAMENTO COM PREPARO EM BETONEIRA. AF_12/2021	m²	713,84	200
9.2.1	Piso alta resistência, cor cinza, e=10mm, aplicado com juntas, polido até o esmerli 400 e encerado, exclusive argamassa de regularização.	m²	393,44	196,72
9.3.1	Rodapé alta resistência, h = 10 cm, meia-cana	m	163,9	81,95
<b>SEGURANÇA</b>				
15.4.2	EXTINTOR DE INCÊNDIO PORTÁTIL COM CARGA DE PQS DE 8 KG, CLASSE BC - FORNECIMENTO E INSTALAÇÃO. AF_10/2020 PE	und	8	4
<b>SPDA</b>				
16.3.10	CABO DE COBRE NU MEIO DURO 7 FIOS 35mm²	m	265	132,5
16.3.11	CABO DE COBRE NU MEIO DURO 7 FIOS 50mm²	m	120	60

9.29 Declaração de conhecimento do local de execução dos serviços informando que tem conhecimento do local onde serão executadas as obras e serviços de engenharia, emitida pela própria licitante, assinada pelo(s) o(s) Responsável(is) Técnico(s) ou Representante Legal. iii)

- 9.29.1 Deverá (ão) constar do(s) atestado(s) ou da(s) certidão(ões) expedida(s) pelo CREA, em destaque, os seguintes dados: local de execução, nome do contratante e da pessoa jurídica contratada, nome(s) do(s) responsável(is) técnico(s), seu(s) título(s) profissional(is) e número(s) de registro(s) no CREA;

**10 ESTIMATIVA DO VALOR DA CONTRATAÇÃO**

10.1 O custo estimado total da contratação é de **R\$ 1.816.393,75 (um milhão e oitocentos e dezesseis mil e trezentos e noventa e três reais e setenta e cinco centavos)**.

**11 ADEQUAÇÃO ORÇAMENTÁRIA**

- 11.1 As despesas para atender a esta licitação estão programadas em dotação orçamentária própria, prevista no orçamento para o exercício de 2024, na classificação abaixo:

Órgão/Unidade	0600 - SECRETARIA MUNICIPAL DE SAÚDE
Projeto/Atividade	1.0.29 CONSTRUÇÃO E EQUIPAMENTO DE UNIDADES BÁSICAS DE SAÚDE
Elemento de Despesa	4.4.90.51.00 OBRAS E INSTALAÇÕES
Fontes de Despesa:	16000000 - Transferências Fundo a Fundo de Recursos do SUS provenientes do Governo Federal 16310000 - Transferências do Governo Federal referente a Convênios e Instrumentos Congêneres Vinculados à Saúde

Queimadas-Ba, 31 de outubro de 2024.

*Jose Eloi de Oliveira Neto*  
**JOSE ELOI DE OLIVEIRA NETO**  
ENGENHEIRO CIVIL  
CREA: 3000084570/BA

*Jose Eloi de Oliveira Neto*  
Engenheiro Civil  
CREA: 3000084570/BA



## **ESTUDO TÉCNICO PRELIMINAR**

### **1. INTRODUÇÃO**

O presente documento caracteriza a primeira etapa da fase de planejamento e apresenta os devidos estudos para a contratação de solução que atenderá à necessidade abaixo especificada. O objetivo principal é estudar detalhadamente a necessidade e identificar no mercado a melhor solução para supri-la, em observância às normas vigentes e aos princípios que regem a Administração Pública.

### **2. DESCRIÇÃO DA NECESSIDADE DA CONTRATAÇÃO**

**Fundamentação:** Descrição da necessidade da contratação, considerado o problema a ser resolvido sob a perspectiva do interesse público. (Art. 7º, inciso I da IN 40/2020 e inciso I do § 1º do art. 18 da Lei nº 14.133/21). A **CONTRATAÇÃO DE EMPRESA ESPECIALIZADA PARA CONSTRUÇÃO DA UNIDADE BÁSICA DE SAÚDE, DO NOVO PAC.**

#### **ACESSO AOS SERVIÇOS DE SAÚDE**

##### **Atendimento Primário**

**Necessidade:** Garantir que a população tenha acesso a cuidados de saúde primários, que são a porta de entrada para o sistema de saúde.

**Benefício:** Diagnóstico precoce e tratamento de doenças, evitando complicações e a necessidade de cuidados mais complexos e caros.

##### **Redução de Desigualdades**

**Necessidade:** Prover atendimento de saúde equitativo para todas as áreas da comunidade, especialmente para populações vulneráveis e de baixa renda.

**Benefício:** Redução das desigualdades em saúde, proporcionando cuidados básicos a toda a população, independentemente de sua condição socioeconômica.

#### **PROMOÇÃO DA SAÚDE E PREVENÇÃO DE DOENÇAS**

##### **Programas Preventivos**

**Necessidade:** Implementar programas de vacinação, pré-natal, controle de hipertensão e diabetes, e outras ações preventivas.

**Benefício:** Prevenção de doenças e complicações, melhorando a saúde geral da população e reduzindo os custos com tratamentos de longo prazo.

#### **Educação em Saúde**

**Necessidade:** Oferecer educação e orientação sobre hábitos de vida saudáveis, nutrição, higiene e prevenção de doenças.

**Benefício:** Aumento da conscientização e adoção de comportamentos saudáveis pela população, resultando em melhores indicadores de saúde.

### **MELHORIA NA QUALIDADE DE VIDA**

#### **Acompanhamento Continuado**

**Necessidade:** Prover acompanhamento médico contínuo para condições crônicas e de longo prazo.

**Benefício:** Melhoria na qualidade de vida dos pacientes através de um gerenciamento adequado de suas condições de saúde.

#### **Saúde Mental**

**Necessidade:** Oferecer serviços de apoio psicológico e psiquiátrico, tratamento de transtornos mentais e suporte emocional.

**Benefício:** Redução do estigma associado a problemas de saúde mental e apoio para a recuperação e bem-estar dos indivíduos afetados.

### **DESAFOGAMENTO DOS SERVIÇOS DE EMERGÊNCIA**

#### **Redução da Sobrecarga**

**Necessidade:** Diminuir a demanda sobre hospitais e serviços de emergência, que muitas vezes são procurados por casos que poderiam ser resolvidos na atenção primária.

**Benefício:** Melhor uso dos recursos de saúde, permitindo que os serviços de emergência se concentrem em casos realmente urgentes.

## **DESENVOLVIMENTO SOCIAL E ECONÔMICO**

### **Produtividade**

**Necessidade:** Manter a população saudável, o que contribui para a produtividade econômica da região.

**Benefício:** Trabalhadores saudáveis são mais produtivos, o que favorece o desenvolvimento econômico local e a melhoria das condições de vida.

### **REDUÇÃO DE CUSTOS**

**Necessidade:** Prover atendimento primário eficaz para reduzir custos com tratamentos complexos e hospitalizações desnecessárias.

**Benefício:** Eficiência no uso dos recursos de saúde, permitindo a alocação de verbas para outras necessidades da comunidade.

## **IMPACTO NA COMUNIDADE**

### **Confiança no Sistema de Saúde**

**Necessidade:** Construir confiança na comunidade através de um atendimento de saúde eficiente e humanizado.

**Benefício:** População mais engajada e proativa na busca por cuidados preventivos e manutenção da saúde.

### **INTEGRAÇÃO COMUNITÁRIA**

**Necessidade:** Criar um ponto de encontro para programas de saúde comunitária, grupos de apoio e atividades educativas.

**Benefício:** Fortalecimento dos laços comunitários e promoção de um ambiente de apoio e colaboração.

## **3. REQUISITOS DA CONTRATAÇÃO**

Fundamentação: Descrição dos requisitos necessários e suficientes à escolha da solução, prevendo critérios e práticas de sustentabilidade (Art. 7º, inciso II da IN 40/2020 e inciso III do § 1º do art. 18 da Lei nº 14.133/21).

Para a Contratação pretendida, é necessário que a empresa apresente:

- i) Registro ou inscrição da empresa no Conselho Regional de Engenharia e Agronomia (CREA), demonstrando o ramo de atividade pertinente e compatível com o objeto deste Termo de Referência;
- ii) Declaração de conhecimento do local de execução dos serviços informando que tem conhecimento do local onde serão executadas as obras e serviços de engenharia, emitida pela própria licitante, assinada pelo(s) o(s) Responsável(is) Técnico(s) ou Representante Legal;
- iii) Atestado(s) de capacidade técnica, em nome da empresa, expedido por pessoa jurídica de direito público ou privado, que comprove que o licitante tenha executado serviços/obras de **CONTRATAÇÃO DE EMPRESA ESPECIALIZADA PARA CONSTRUÇÃO DA UNIDADE BÁSICA DE SAÚDE, DO NOVO PAC** ou obras similares de porte e complexidade ao objeto desta licitação, executadas com técnicas construtivas semelhantes ou superiores às requeridas para execução do objeto desta licitação.
- iv) Deverá(ão) constar do(s) atestado(s) ou da(s) certidão(ões) expedida(s) pelo CREA, em destaque, os seguintes dados: local de execução, nome do contratante e da pessoa jurídica contratada, nome(s) do(s) responsável(is) técnico(s), seu(s) título(s) profissional(is) e número(s) de registro(s) no CREA; descrição técnica sucinta indicando os serviços e quantitativos executados e o prazo final de execução.

#### 4. LEVANTAMENTO DE MERCADO

Fundamentação: Levantamento de mercado, que consiste na prospecção e análise das alternativas possíveis de soluções, podendo, entre outras opções: (Art. 7º, inciso III da IN 40/2020 e inciso V do § 1º do art. 18 da Lei 14.133/21)

Consideradas as premissas definidas como condições para a execução, definidas no tópico REQUISITOS DA CONTRATAÇÃO, efetivou-se, para os itens sem preços definidos nas tabelas oficiais, pesquisa mercadológica, visando verificar e identificar os produtos disponíveis no mercado que atendem aos requisitos estabelecidos, de tal forma que se possibilite alcançar os resultados pretendidos e atender à necessidade da contratação, com os respectivos preços estimados, levando-se em conta aspectos de economicidade, eficácia, eficiência e padronização.

Os serviços relacionados na planilha de quantidades e preços serão executados em consonância às Normas Técnicas vigentes e recomendações dos fabricantes para



o tipo de serviço a que se destinam. Para referência de preço foram utilizadas tabelas de preços oficiais: **SINAPI - 05/2024 – Bahia, ORSE - 04/2024 – Sergipe.**

#### **5. DESCRIÇÃO DA SOLUÇÃO COMO UM TODO**

Fundamentação: Descrição da solução como um todo, inclusive das exigências relacionadas à manutenção e à assistência técnica, quando for o caso, acompanhada das 3 justificativas técnica e econômica da escolha do tipo de solução (Art. 7º, inciso IV da IN 40/2020 e inciso VII do § 1º do art. 18 da Lei nº 14.133/21)

A demanda prevista será resultado do programa de necessidades estabelecido, levantamento detalhado dos serviços e as quantidades dos mesmos, elaboração dos projetos técnicos detalhados, somados aos memoriais descritivos e/ou memorial de especificações de serviços, elaborados por equipe técnica devidamente capacitada a ser contratada, que resultará no orçamento completo dos serviços a ser executados, inclusive com valor final de referência da contratação dos serviços de elaboração do projeto básico da obra.

#### **6. ESTIMATIVAS DAS QUANTIDADES**

Fundamentação: Estimativa das quantidades a serem contratadas, acompanhada das memórias de cálculo e dos documentos que lhe dão suporte, considerando a interdependência com outras contratações, de modo a possibilitar economia de escala (Art. 7º, inciso V da IN 40/2020 e inciso IV do § 1º do art. 18 da Lei 14.133/21).

#### **7. ESTIMATIVAS DO PREÇO DA CONTRATAÇÃO**

Fundamentação: Estimativa do valor da contratação, acompanhada dos preços unitários referenciais, das memórias de cálculo e dos documentos que lhe dão suporte, que poderão constar de anexo classificado, se a administração optar por preservar o seu sigilo até a conclusão da licitação (Art. 7º, inciso VI da IN 40/2020 e inciso VI do § 1º do art. 18 da Lei nº 14.133/21).

O valor estimado para contratação destes serviços é de **R\$ 1.815.379,30** (um milhão oitocentos e quinze mil trezentos e setenta e nove reais e trinta centavos).

**8. JUSTIFICATIVA DE OPÇÃO POR PARCELAMENTO OU NÃO DO OBJETO**

A regra a ser observada pela Administração nas licitações é a do parcelamento do objeto, conforme disposto no art. 40 da Lei nº 14.133/21, mas é imprescindível que a divisão do objeto seja técnica e economicamente viável e não represente perda de economia de escala (Súmula 247 do TCU).

Por ser o parcelamento a regra, deve haver justificativa quando este não for adotado. Outrora esse entendimento, consideramos que não é possível afirmar sumariamente, sem a análise do caso concreto, que a licitação por itens ou por lote único seria mais eficiente. O próprio TCU já teve a oportunidade de se manifestar no sentido de que, no caso específico, a licitação por lote único seria a mais eficiente à administração:

"Cabe considerar, porém, que o modelo para a contratação parcelada adotado nesse parecer utilizou uma excessiva pulverização dos serviços. Esta exagerada divisão de objeto pode maximizar a influência de fatores que contribuem para tornar mais dispendiosa a contratação (...) embora as estimativas numéricas não mostrem consistência, não há nos autos nenhuma evidência no sentido oposto, de que o parcelamento seria mais vantajoso para a Administração. Ao contrário, os indícios são coincidentes em considerar a licitação global mais econômica" (Acórdão nº 3140/2006 do TCU)."

Assim deverá ser definido e documentado o método para avaliar se o objeto é divisível, levando em consideração o mercado fornecedor, podendo ser parcelado caso a contratação nesses moldes assegure, concomitantemente: a) ser técnica e economicamente viável; b) que não haverá perda de escala; c) que haverá melhor aproveitamento do mercado e ampliação da competitividade.

Os dispostos, no entanto, não se aplicam na presente demanda, sendo necessário o agrupamento dos itens. A licitação em grupo consiste na reunião de itens em um

mesmo lote, de modo que a disputa ocorra de forma global, resultando na contratação de um único fornecedor para provimento do conjunto da solução.

Do ponto de vista técnico, consideramos que todos os itens da pretensão contratual fazem parte de uma solução integrada – de modo que sua divisão é prejudicial ao conjunto do objeto. Do ponto de vista administrativo, no Acórdão 5301/2013-Segunda Câmara o egrégio TCU entendeu como legítima a reunião em grupo de elementos de mesma característica, quando a adjudicação por itens isolados onerar “o trabalho da administração pública, sob o ponto de vista do emprego de recursos humanos e da dificuldade de controle, colocando em risco a economia de escala e a celeridade processual”, o que pode comprometer a seleção da proposta mais vantajosa.

No mais, essa configuração já é amplamente compreendida e adotada pelo mercado – sendo a contratação em grupo a forma mais comumente praticada na Administração Pública para a presente pretensão contratual.

Desse modo, avaliando as características do objeto pretendido neste estudo, consideramos que o agrupamento da pretensão contratual é técnica e economicamente viável sendo que sua divisão pode prejudicar o conjunto do objeto, além de gerar outros custos relacionados à coexistência de diversos contratos, potencializando riscos e dificuldades na gestão técnica e administrativa de uma pluralidade de contratos autônomos.

#### **9. ALINHAMENTO ENTRE A CONTRATAÇÃO E O PLANEJAMENTO**

Fundamentação: inciso IX, art. 7º, IN 40/2020.

O presente estudo técnico preliminar não contempla previsão da contratação no plano anual de contratação da Prefeitura, em razão dos estudos que estão ainda em andamento para o exercício.

#### **10. INFORMANDO OS RESULTADOS PRETENDIDOS**

A construção de uma Unidade Básica de Saúde é crucial para assegurar o acesso universal e equitativo aos serviços de saúde, promover a prevenção de doenças,

melhorar a qualidade de vida da população e reduzir a sobrecarga nos serviços de emergência. Este projeto contribui significativamente para a saúde pública, o desenvolvimento social e econômico da comunidade e a criação de um sistema de saúde mais eficiente e sustentável. A implementação de uma UBS deve ser priorizada, levando em consideração as necessidades específicas da população local e garantindo a integração com outras ações e programas de saúde pública.

#### **11. PROVIDÊNCIAS PRÉVIAS AO CONTRATO**

**Fundamentação:** Providências a serem adotadas pela administração previamente à celebração do contrato, inclusive quanto à capacitação de servidores ou de empregados para fiscalização e gestão contratual ou adequação do ambiente da organização; (Art. 7º, Inciso XI da IN 40/2020 e inciso X do § 1º do art. 18 da Lei nº 14.133/21)

A contratada deverá fornecer treinamentos periódicos aos empregados sobre técnicas de utilização de recadeira, prevendo os possíveis riscos de acidentes e sobre a utilização correta dos EPI's e EPC's (equipamentos de proteção individual e coletiva), treinamento sobre as práticas de sustentabilidade, em especial sobre redução de consumo de energia elétrica, de consumo de água e destinação de resíduos sólidos observados as normas ambientais vigentes e combate ao mosquito *Aedes Aegypti*, entre outros cursos constantes na convenção coletiva e legislação vigente.

Para atuar de forma segura na fiscalização de um contrato desta natureza faz-se necessário a capacitação e atualização constante de servidores aptos a desempenhar estas atividades nesta instituição.

#### **12. IMPACTOS AMBIENTAIS**

**Fundamentação:** Possíveis impactos ambientais e respectivas medidas de tratamento. (Art. 7º, inciso XII da IN 40/2020)

Descrição de possíveis impactos ambientais e respectivas medidas mitigadoras, incluídos requisitos de baixo consumo de energia e de outros recursos, bem como



logística reversa para desfazimento e reciclagem de bens e refugos, quando aplicável. (inciso XII do § 1º do art. 18 da Lei nº 14.133/21)

- Impacto na flora local: A vegetação existente pode ser afetada pela limpeza e preparo do terreno para a construção. Medida mitigadora: realizar um estudo da vegetação local para transplante de espécimes com potencial conservacionista e o replantio com espécies nativas na finalização da obra.
- Perturbação da fauna silvestre: A atividade de construção pode perturbar animais nativos. Medida mitigadora: limitar as horas de trabalho aos períodos menos sensíveis para a fauna e promover a criação de corredores ecológicos para garantir a mobilidade da fauna local.
- Poluição sonora e emissões durante a construção: Máquinas e equipamentos utilizados gerarão ruído e emissões. Medida mitigadora: usar equipamentos de baixo ruído e baixa emissão, quando disponíveis, e aplicar políticas para reduzir o tempo de uso das máquinas.
- Manejo de resíduos da construção: Geração de resíduos sólidos pode afetar a limpeza e a sanidade do local. Medida mitigadora: implementar um plano de gerenciamento de resíduos de construção civil seguindo as diretrizes municipais e estaduais, priorizando a redução, reutilização e reciclagem.
- Erosão do solo e sedimentação de cursos d'água: As atividades de terraplanagem podem expor o solo à erosão. Medida mitigadora: empregar técnicas de controle de erosão e sedimentação durante e após a construção, como o uso de barreiras sedimentares e revegetação imediata de áreas desmatadas.
- Consumo de recursos hídricos: A construção demandará uso de água. Medida mitigadora: adotar práticas de economia de água, incluindo o uso de água reciclada quando possível.
- Impacto no entorno da comunidade: Aumento do fluxo de pessoas e veículos. Medida mitigadora: elaborar um plano de logística para a entrada e saída de materiais e trabalhadores, minimizando o impacto no tráfego local e garantindo a segurança dos moradores.

**13. VIABILIDADE DA CONTRATAÇÃO**

**Fundamentação: Posicionamento conclusivo sobre a viabilidade e razoabilidade da contratação. (Art. 7º, inciso XIII da IN 40/2020)**

Posicionamento conclusivo sobre a adequação da contratação para o atendimento da necessidade a que se destina. (inciso XIII do § 1º do art. 18 da Lei nº 14.133/21)

Com base nos elementos anteriores do presente documento de Estudos Preliminares realizado por esta Equipe de Planejamento, **DECLARAMOS** que:

Esta equipe de planejamento declara viável esta contratação com base neste Estudo Técnico Preliminar, consoante o inciso XIII, art 7º da IN 40 de 22 de maio de 2020, da SEGES/ME

A Equipe de Planejamento identificada abaixo chegou à conclusão acima em razão do(s) seguinte(s) motivo(s): **CONTRATAÇÃO DE EMPRESA ESPECIALIZADA PARA CONSTRUÇÃO DA UNIDADE BÁSICA DE SAÚDE, DO NOVO PAC**, especificados neste estudo é viável.

Diante do exposto, declara-se ser viável a contratação pretendida do ponto de vista técnico e gerencial do contrato, sendo necessária análise de viabilidade econômico-financeira e jurídica pelas autoridades competentes para que ela possa tomar ciência do ato e as providências cabíveis.

Queimadas

  
**JOSÉ ELOI DE OLIVEIRA NETO**  
ENGENHEIRO CIVIL  
CREA: 3000084570/BA

  
José Eloi de Oliveira Neto  
Engenheiro Civil  
CREA: 3000084570/BA

JN ASSESSORIA E ENGENHARIA  
CNPJ: 25.989.593/0001-91

Obra  
NOVA UNIDADE BÁSICA DE SAÚDE TIPO 1

Bancos  
SINAPI - 03/2024 - Bahia  
ORSE - 03/2024 - Sergipe

B.D.I.  
22,94%

Encargos Sociais  
Não Desonerado:  
Horista: 115,15%  
Mensalista: 71,22%

Orçamento Sintético

Código Banco	Descrição	Und	Quant.	Valor Unit	Valor Unit com BDI	Total	Peso (%)
	<b>SERVIÇOS PRELIMINARES</b>					<b>24.114,84</b>	<b>1,38 %</b>
51 ORSE	Placa de obra em chapa aço galvanizado, instalada - Rev. 02_01/2022	m²	8	374,69	460,64	3.685,12	0,20 %
9416 ORSE	Instalação provisória de energia elétrica, aérea, trifásica, em poste galvanizado, exclusivo fornecimento do medidor	un	1	1.582,67	1.945,73	1.945,73	0,11 %
4177 ORSE	Locação de construção de edificação acima de 1000 m2, inclusive execução de gabarito de madeira	m²	373,03	5,74	7,05	2.629,86	0,14 %
001 Próprio	INSTALAÇÃO PROVISÓRIA DE ÁGUA	UND	1	1.283,48	1.577,91	1.577,91	0,08 %
100981 SINAPI	CARGA, MANOBRAS E DESCARGA DE ENTULHO EM CAMINHÃO BASCULANTE 6 M³ - CARGA COM ESCAVADEIRA HIDRÁULICA (CAÇAMBA DE 0,90 M³ / 111 HP) E DESCARGA LIVRE (UNIDADE: M3); AF_07/2020	m³	55,95	9,42	11,58	647,90	0,04 %
98459 SINAPI	TAPUME COM TELHA METÁLICA. AF_03/2024	m²	205,48	93,54	114,99	23.628,14	1,30 %
	<b>MOBILIZAÇÃO</b>					<b>18.541,50</b>	<b>1,02 %</b>
90777 SINAPI	ENGENHEIRO CIVIL DE OBRA JUNIOR COM ENCARGOS COMPLEMENTARES	H	350	122,30	150,35	52.622,50	2,90 %
90775 SINAPI	ENCARREGADO GERAL COM ENCARGOS COMPLEMENTARES	H	350	38,88	47,79	16.726,50	0,92 %
	<b>INFRA-ESTRUTURA</b>					<b>62.228,47</b>	<b>3,46 %</b>
93358 SINAPI	ESCAVAÇÃO MANUAL DE VALA COM PROFUNDIDADE MENOR OU IGUAL A 1,30 M. AF_02/2021	m³	62,69	91,69	112,96	7.081,46	0,39 %
93382 SINAPI	REATERRO MANUAL DE VALAS, COM COMPACTADOR DE SOLOS DE PERCUSSÃO. AF_08/2023	m³	22,28	26,39	36,13	805,33	0,04 %
7595 ORSE	Forma plana para sapatas, em madeira maciça, 05 usos, inclusive escoramento	m²	247,67	50,55	62,14	15.390,21	0,85 %
104918 SINAPI	ARMAÇÃO DE SAPATA ISOLADA, VIGA BALDRAME E SAPATA CORRIDA, UTILIZANDO AÇO CA-60 DE 5 MM - MONTAGEM. AF_01/2024	KG	244,4	17,31	21,28	5.200,83	0,29 %

JN ASSESSORIA E ENGENHARIA  
CNPJ: 25.989.593/0001-91

104917 SINAPI	ARMAÇÃO DE SAPATA ISOLADA, VIGA BALDRAME E SAPATA CORRIDA UTILIZANDO AÇO CA-50 DE 6,3 MM - MONTAGEM. AF_01/2024	KG	306,25	15,71	19,31	5.913,68	0,33 %
104920 SINAPI	ARMAÇÃO DE BLOCO, SAPATA ISOLADA, VIGA BALDRAME E SAPATA CORRIDA UTILIZANDO AÇO CA-50 DE 12,5 MM - MONTAGEM. AF_01/2024	KG	724,9	10,88	13,12	9.510,68	0,52 %
104918 SINAPI	ARMAÇÃO DE SAPATA ISOLADA, VIGA BALDRAME E SAPATA CORRIDA UTILIZANDO AÇO CA-50 DE 8 MM - MONTAGEM. AF_01/2024	KG	5,6	14,32	17,60	96,80	0,01 %
104919 SINAPI	ARMAÇÃO DE SAPATA ISOLADA, VIGA BALDRAME E SAPATA CORRIDA UTILIZANDO AÇO CA-50 DE 10 MM - MONTAGEM. AF_01/2024	KG	319,8	12,86	15,56	4.976,06	0,27 %
94974 SINAPI	CONCRETO MAGRO PARA LASTRO, TRAÇO 1:4,5:4,5 (EM MASSA SECA DE CIMENTO/ AREIA MÉDIA/ BRITA 1) - PREPARO MANUAL. AF_05/2021	m³	2,41	478,68	588,48	1.418,23	0,06 %
94965 SINAPI	CONCRETO FCK = 25MPa, TRAÇO 1:2,3:2,7 (EM MASSA SECA DE CIMENTO/ AREIA MÉDIA/ BRITA 1) - PREPARO MECÂNICO COM BETONEIRA 400 L. AF_09/2021	m³	37,99	543,46	666,12	25.381,87	1,40 %
103670 SINAPI	LANÇAMENTO COM USO DE BALDES, ADENSAMENTO E ACABAMENTO DE CONCRETO EM ESTRUTURAS. AF_02/2022	m³	40,4	331,27	407,26	16.453,30	0,91 %
<b>SUPERESTRUTURA</b>							
92415 SINAPI	MONTAGEM E DESMONTAGEM DE FÓRMA DE PILARES RETANGULARES E ESTRUTURAS SIMILARES, PÉ-DIREITO SIMPLES, EM CHAPA DE MADEIRA COMPENSADA RESINADA, 2 UTILIZAÇÕES. AF_09/2020	m²	162,08	142,02	174,59	31.789,34	1,75 %
92451 SINAPI	MONTAGEM E DESMONTAGEM DE FÓRMA DE VIGA, ESCORAMENTO COM GARFO DE MADEIRA, PÉ-DIREITO SIMPLES, EM CHAPA DE MADEIRA RESINADA, 2 UTILIZAÇÕES. AF_09/2020	m²	275,41	195,19	239,96	66.087,38	3,64 %
92515 SINAPI	MONTAGEM E DESMONTAGEM DE FÓRMA DE LAJE MACIÇA, PÉ-DIREITO DUPLO, EM CHAPA DE MADEIRA COMPENSADA RESINADA, 6 UTILIZAÇÕES. AF_09/2020	m²	19,73	77,82	95,67	1.887,56	0,10 %
92750 SINAPI	ARMAÇÃO DE PILAR OU VIGA DE ESTRUTURA CONVENCIONAL DE CONCRETO ARMADO UTILIZANDO AÇO CA-60 DE 5,0 MM - MONTAGEM. AF_06/2022	KG	1211,3	14,38	17,67	21.403,67	1,18 %
92760 SINAPI	ARMAÇÃO DE PILAR OU VIGA DE ESTRUTURA CONVENCIONAL DE CONCRETO ARMADO UTILIZANDO AÇO CA-60 DE 6,3 MM - MONTAGEM. AF_06/2022	KG	572,5	13,22	16,26	9.303,12	0,51 %
92761 SINAPI	ARMAÇÃO DE PILAR OU VIGA DE ESTRUTURA CONVENCIONAL DE CONCRETO ARMADO UTILIZANDO AÇO CA-50 DE 8,0 MM - MONTAGEM. AF_06/2022	KG	51,1	12,19	14,98	765,47	0,04 %
92762 SINAPI	ARMAÇÃO DE PILAR OU VIGA DE ESTRUTURA CONVENCIONAL DE CONCRETO ARMADO UTILIZANDO AÇO CA-50 DE 10,0 MM - MONTAGEM. AF_06/2022	KG	226,4	10,76	13,22	2.979,78	0,16 %



JN ASSESSORIA E ENGENHARIA  
CNPJ: 25.989.593/0001-91

92763 SINAPI	ARMAÇÃO DE PILAR OU VIGA DE ESTRUTURA CONVENCIONAL DE CONCRETO ARMADO UTILIZANDO AÇO CA-50 DE 12,5 MM - MONTAGEM. AF_06/2022	KG	1215,6	8,99	11,05	13.434,59	0,74 %
92764 SINAPI	ARMAÇÃO DE PILAR OU VIGA DE ESTRUTURA CONVENCIONAL DE CONCRETO ARMADO UTILIZANDO AÇO CA-50 DE 16,0 MM - MONTAGEM. AF_06/2022	KG	14,2	3,64	10,62	150,80	0,01 %
94965 SINAPI	CONCRETO FCK = 25MPa, TRAÇO 1:2,3:2,7 (EM MASSA SECA DE CIMENTO/ AREIA MÉDIA/ BRITA 1) - PREPARO MECÂNICO COM BETONEIRA 400 L. AF_05/2021	m³	66,49	543,46	658,12	44.423,29	2,45 %
103670 SINAPI	LANÇAMENTO COM USO DE BALDES, ADENSAMENTO E ACABAMENTO DE CONCRETO EM ESTRUTURAS. AF_02/2022	m²	66,49	331,27	407,26	27.076,71	1,49 %
101964 SINAPI	LAJE PRÉ-MOLDADA UNIDIRECIONAL, BIAPOIADA, PARA FORRO, ENCHIMENTO EM CERÂMICA, VIGOTA CONVENCIONAL, ALTURA TOTAL DA LAJE (ENCHIMENTO+CAPA) = (8+3). AF_11/2020_PA	m²	368,05	165,15	203,03	74.725,19	4,11 %
	<b>IMPERMEABILIZAÇÃO EM PAREDES</b>					<b>15.943,30</b>	<b>0,88 %</b>
98566 SINAPI	IMPERMEABILIZAÇÃO DE SUPERFÍCIE COM ARGAMASSA POLIMÉRICA / MEMBRANA ACRÍLICA. 3 DEMÃOS. AF_09/2021	m²	373,03	34,77	42,74	15.943,30	0,88 %
	<b>ALVENARIA</b>					<b>68.330,02</b>	<b>3,76 %</b>
103322 SINAPI	ALVENARIA DE VEDAÇÃO DE BLOCOS CERÂMICOS FURADOS NA VERTICAL DE 9X19X39 CM (ESPESSURA 9 CM) E ARGAMASSA DE ASSENTAMENTO COM PREPARO EM BETONEIRA. AF_12/2021	m²	949,98	58,51	71,93	68.330,02	3,76 %
93182 SINAPI	VERGA PRÉ-MOLDADA PARA JANELAS COM ATÉ 1,5 M DE VÃO. AF_03/2018	M	35,2	52,41	64,43	2.267,93	0,12 %
93185 SINAPI	VERGA PRÉ-MOLDADA PARA PORTAS COM MAIS DE 1,5 M DE VÃO. AF_03/2018	M	9,4	64,99	79,89	271,62	0,01 %
93196 SINAPI	CONTRAVERGA MOLDADA IN LOCO EM CONCRETO PARA VÃOS DE ATÉ 1,5 M DE COMPRIMENTO. AF_03/2018	M	35,2	95,26	117,11	4.122,27	0,23 %
93188 SINAPI	VERGA MOLDADA IN LOCO EM CONCRETO PARA PORTAS COM ATÉ 1,5 M DE VÃO. AF_03/2018	M	24,3	93,45	114,68	2.751,58	0,15 %
	<b>DIPO ACRÍLICO</b>					<b>68.330,02</b>	<b>3,76 %</b>
	<b>PORTAS DE ALUMÍNIO</b>					<b>28.394,08</b>	<b>1,59 %</b>
91314 SINAPI	KIT DE PORTA DE MADEIRA PARA PINTURA, SEMI-OCA (LEVE OU MÉDIA), PADRÃO POPULAR, 80X210CM, ESPESSURA DE 3,5CM. ITENS INCLUSOS: DOBRADIÇAS, MONTAGEM E INSTALAÇÃO DO BATENTE, FECHADURA COM EXECUÇÃO DO FURO - FORNECIMENTO E INSTALAÇÃO. AF_12/2019	UN	8	931,32	1.191,84	6.454,72	0,52 %
90844 SINAPI	KIT DE PORTA DE MADEIRA PARA PINTURA, SEMI-OCA (LEVE OU MÉDIA), PADRÃO MÉDIO, 90X210CM, ESPESSURA DE 3,5CM. ITENS INCLUSOS: DOBRADIÇAS, MONTAGEM E INSTALAÇÃO DO BATENTE, FECHADURA COM EXECUÇÃO DO FURO - FORNECIMENTO E INSTALAÇÃO. AF_12/2019	UN	7	1.225,84	1.507,04	10.549,28	0,58 %

JN ASSESSORIA E ENGENHARIA  
CNPJ: 25.989.593/0001-61

		PORTA DE CORRER (UMA FOLHA)						14.562,36	0,38 %
90844 SINAPI		KIT DE PORTA DE MADEIRA PARA PINTURA, SEMI-CCA (LEVE OU MÉDIA), PADRÃO MÉDIO, 90X210CM, ESPESSURA DE 3,5CM, ITENS INCLUSOS: DOBRADIÇAS, MONTAGEM E INSTALAÇÃO DO BATENTE, FECHADURA COM EXECUÇÃO DO FURO - FORNECIMENTO E INSTALAÇÃO, AF_12/2019	UN.	9	1.225,84	1.507,04		13.563,36	0,75 %
3532 ORSE		Trilho para fixação (parte inferior) de porta de correr em perfil "u", inclusive roldanas	m	8,1	103,40	127,11		1.029,59	0,06 %
		PORTA DE ABRIR (DUAS FOLHAS)						2.367,68	0,52 %
91314 SINAPI		KIT DE PORTA DE MADEIRA PARA PINTURA, SEMI-CCA (LEVE OU MÉDIA), PADRÃO POPULAR, 90X210CM, ESPESSURA DE 3,5CM, ITENS INCLUSOS: DOBRADIÇAS, MONTAGEM E INSTALAÇÃO DO BATENTE, FECHADURA COM EXECUÇÃO DO FURO - FORNECIMENTO E INSTALAÇÃO, AF_12/2019	UN.	2	961,32	1.181,84		2.363,68	0,13 %
3532 ORSE		Trilho para fixação (parte inferior) de porta de correr em perfil "u", inclusive roldanas	m	1,6	103,40	127,11		203,37	0,01 %
		PORTA EM VIDRO TEMPERADO						3.385,40	0,19 %
13096 ORSE		Porta em vidro temperado 10mm, Incolor, inclusive ferragens de fixação e instalação, exclusive puxador - Rev. 01_10/2021	m²	3,96	695,38	654,90		3.385,40	0,19 %
		PORTA DE ALUMÍNIO						3.040,95	0,17 %
91341 SINAPI		PORTA EM ALUMÍNIO DE ABRIR TIPO VENEZIANA COM GUARNIÇÃO, FIXAÇÃO COM PARAFUSOS - FORNECIMENTO E INSTALAÇÃO, AF_12/2019	m²	5,88	420,67	517,17		3.040,95	0,17 %
91338 SINAPI		PORTA DE ALUMÍNIO DE ABRIR COM LAMBRI, COM GUARNIÇÃO, FIXAÇÃO COM PARAFUSOS - FORNECIMENTO E INSTALAÇÃO, AF_12/2019	m²	6,98	536,69	659,80		646,60	0,04 %
		JANELAS						9.041,73	0,50 %
94569 SINAPI		JANELA DE ALUMÍNIO TIPO MAXIM-AR, COM VIDROS, BATENTE E FERRAGENS, EXCLUSIVE ALIZAR, ACABAMENTO E CONTRAMARCO, FORNECIMENTO E INSTALAÇÃO, AF_12/2019	m²	2,6	437,44	537,76		1.368,22	0,08 %
100674 SINAPI		JANELA FIXA DE ALUMÍNIO PARA VIDRO, COM VIDRO, BATENTE E FERRAGENS, EXCLUSIVE ACABAMENTO, ALIZAR E CONTRAMARCO, FORNECIMENTO E INSTALAÇÃO, AF_12/2019	m²	16,84	436,74	536,92		9.041,73	0,50 %
94570 SINAPI		JANELA DE ALUMÍNIO DE CORRER COM 2 FOLHAS PARA VIDROS, COM VIDROS, BATENTE, ACABAMENTO COM ACETATO OU BRILHANTE E FERRAGENS, EXCLUSIVE ALIZAR E CONTRAMARCO, FORNECIMENTO E INSTALAÇÃO, AF_12/2019	m²	22,95	217,53	267,55		6.140,27	0,34 %
		COBERTURA						100.244,00	0,33 %

JN ASSESSORIA E ENGENHARIA  
CNPJ: 25.989.593/0001-91

94218 SINAPI	TELHAMENTO COM TELHA METÁLICA TERMOACÚSTICA E = 30 MM, COM ATÉ 2 ÁGUAS, INCLUSO IÇAMENTO. AF_07/2019	m²	204,19	193,55	237,95	48.587,01	2,67 %
92580 SINAPI	TRAVA DE AÇO COMPOSTA POR TERÇAS PARA TELHADOS DE ATÉ 2 ÁGUAS PARA TELHA ONDULADA DE FIBROCIMENTO, METÁLICA, PLÁSTICA OU TERMOACÚSTICA, INCLUSO TRANSPORTE VERTICAL. AF_07/2019	m²	204,19	54,81	67,13	13.707,27	0,75 %
98547 SINAPI	IMPERMEABILIZAÇÃO DE SUPERFÍCIE COM MANTA ASFÁLTICA, DUAS CAMADAS, INCLUSIVE APLICAÇÃO DE PRIMER ASFÁLTICO, E=3MM E E=4MM. AF_09/2023	m²	245,71	214,08	263,16	84.681,04	3,56 %
100327 SINAPI	RUFO EXTERNO/INTERNO EM CHAPA DE AÇO GALVANIZADO NÚMERO 26, CORTE DE 33 CM, INCLUSO IÇAMENTO. AF_07/2019	M	82,23	56,66	69,85	5.727,31	0,32 %
101966 SINAPI	CHAPIM SOBRE MUROS LINEARES, EM GRANITO OU MÁRMORE, L = 25 CM, ASSENTADO COM ARGAMASSA 1:6 COM ADITIVO. AF_11/2020	M	135,6	117,45	144,38	19.579,28	1,06 %
	<b>CAIXA EM CONCRETO LADRILHA 1,90 M</b>					<b>2.127,94</b>	<b>0,02 %</b>
103322 SINAPI	ALVENARIA DE VEDAÇÃO DE BLOCOS CERÂMICOS FURADOS NA VERTICAL DE 9X19X39 CM (ESPESSURA 9 CM) E ARGAMASSA DE ASSENTAMENTO COM PREPARO EM BETONEIRA. AF_12/2021	m³	13,05	58,51	71,93	938,88	0,05 %
94965 SINAPI	CONCRETO FCK = 25MPa, TRAÇO 1:2:3:2,7 (EM MASSA SECA DE CIMENTO/ AREIA MÉDIA/ BRITA 1) - PREPARO MECÂNICO COM BETONEIRA 400 L. AF_05/2021	m³	1,4	543,48	668,12	935,38	0,05 %
103870 SINAPI	LANÇAMENTO COM USO DE BALDES, ADENSAMENTO E ACABAMENTO DE CONCRETO EM ESTRUTURAS. AF_02/2022	m³	1,4	331,27	407,26	570,16	0,03 %
87529 SINAPI	MASSA ÚNICA, EM ARGAMASSA TRAÇO 1:2:8, PREPARO MECÂNICO, APLICADA MANUALMENTE EM PAREDES INTERNAS DE AMBIENTES COM ÁREA ENTRE 5M² E 10M², E = 17,5MM, COM TALISCAS. AF_03/2024	m²	13,05	42,89	52,72	687,99	0,04 %
87882 SINAPI	CHAPISCO APLICADO NO TETO OU EM ALVENARIA E ESTRUTURA, COM ROLO PARA TEXTURA ACRÍLICA, ARGAMASSA TRAÇO 1:4 E EMULSÃO POLIMÉRICA (ADESIVO) COM PREPARO EM BETONEIRA 400L. AF_10/2022	m²	13,05	7,04	8,85	112,86	0,01 %
98562 SINAPI	IMPERMEABILIZAÇÃO DE SUPERFÍCIE COM ARGAMASSA DE CIMENTO E AREIA, COM ADITIVO IMPERMEABILIZANTE. E = 1,5CM. AF_09/2023	m²	36,35	55,54	66,28	2.481,97	0,14 %
	<b>REVESTIMENTO INTERNO E EXTERNO</b>					<b>22.912,00</b>	<b>12,55 %</b>
87527 SINAPI	EMBOÇO, EM ARGAMASSA TRAÇO 1:2:8, PREPARO MECÂNICO, APLICADO MANUALMENTE EM PAREDES INTERNAS DE AMBIENTES COM ÁREA MENOR QUE 5M². E=17,5MM, COM TALISCAS. AF_03/2024	m²	448,85	46,35	56,99	25.578,96	1,41 %

JN ASSESSORIA E ENGENHARIA  
CNPJ: 25.989.693/0001-91

87273 SINAPI	REVESTIMENTO CERÂMICO PARA PAREDES INTERNAS COM PLACAS TIPO ESMALTAÇA EXTRA DE DIMENSÕES 33X45 CM APLICADAS NA ALTURA INTEIRA DAS PAREDES. AF_02/2023_PE	m²	446,85	65,84	80,94	36.329,01	2,00 %
87529 SINAPI	MASSA ÚNICA EM ARGAMASSA TRAÇO 1:2:8, PREPARO MECÂNICO, APLICADA MANUALMENTE EM PAREDES INTERNAS DE AMBIENTES COM ÁREA ENTRE 5M² E 10M², E = 17,5MM, COM TALISCAS. AF_03/2024	m³	2285,02	42,80	62,72	120.466,25	6,63 %
87878 SINAPI	CHAPISCO APLICADO EM ALVENARIAS E ESTRUTURAS DE CONCRETO INTERNAS, COM COLHER DE PEDREIRO, ARGAMASSA TRAÇO 1:3 COM PREPARO MANUAL. AF_10/2022	m²	2352	5,34	6,56	15.429,12	0,85 %
90113 SINAPI	FORRO EM PLACAS DE GESSO, PARA AMBIENTES COMERCIAIS. AF_06/2023_PS	m²	339,08	51,11	62,83	21.304,39	1,17 %
11617 ORSE	Bóse em madeira pau d	m²	11,52	491,69	604,46	6.903,60	0,38 %
8903 ORSE	Bate maca em placa MDF e firm revestido com chapa aço inox esquadro - Rev 01	m²	4,95	319,87	392,01	1.940,44	0,11 %
	<b>PINTURA EM PAREDES E TETO</b>					<b>1.000,00</b>	<b>0,00 %</b>
88489 SINAPI	PINTURA LÁTEX ACRÍLICA PREMIUM, APLICAÇÃO MANUAL EM PAREDES, DUAS DEMÃOS. AF_04/2023	m²	1145,53	13,53	16,63	19.050,16	1,05 %
88438 SINAPI	PINTURA LÁTEX ACRÍLICA PREMIUM, APLICAÇÃO MANUAL EM TETO, DUAS DEMÃOS. AF_04/2023	m²	339,08	16,17	19,87	6.737,51	0,37 %
88496 SINAPI	EMASSAMENTO COM MASSA LÁTEX, APLICAÇÃO EM TETO, DUAS DEMÃOS, LIXAMENTO MANUAL. AF_04/2023	m²	339,08	34,56	42,51	14.414,29	0,79 %
96133 SINAPI	APLICAÇÃO MANUAL DE MASSA ACRÍLICA EM SUPERFÍCIES EXTERNAS DE SACADA DE EDIFÍCIOS DE MÚLTIPLOS PAVIMENTOS, DUAS DEMÃOS. AF_03/2024	m²	1145,53	47,72	58,66	67.196,78	3,70 %
102207 SINAPI	PINTURA TINTA DE ACABAMENTO (PIGMENTADA) A ÓLEO EM MADEIRA, 1 DEMÃO. AF_01/2021	m²	117,6	9,39	11,54	1.357,10	0,07 %
102208 SINAPI	PINTURA TINTA DE ACABAMENTO (PIGMENTADA) ESMALTE SINTÉTICO FOSCO EM MADEIRA, 1 DEMÃO. AF_01/2021	m²	117,6	9,01	11,07	1.301,83	0,07 %
	<b>PINTURA EM PISO</b>					<b>200,00</b>	<b>0,00 %</b>
87261 SINAPI	REVESTIMENTO CERÂMICO PARA PISO COM PLACAS TIPO PORCELANATO DE DIMENSÕES 60X60 CM APLICADA EM AMBIENTES DE ÁREA MENOR QUE 5 M². AF_02/2023_PE	m²	314,71	165,98	204,05	64.216,57	3,51 %
87280 SINAPI	REVESTIMENTO CERÂMICO PARA PISO COM PLACAS TIPO PORCELANATO DE DIMENSÕES 45X45 CM APLICADA EM AMBIENTES DE ÁREA MAIOR QUE 10 M². AF_02/2023_PE	m²	520,99	123,28	151,56	18.337,24	1,01 %
95240 SINAPI	LASTRO DE CONCRETO MAGRO, APLICADO EM PISOS, LAJES SOBRE SOLO OU RADIER, ESPESSURA DE 3 CM. AF_01/2024	m³	373,03	20,90	25,69	9.583,14	0,53 %



## JN ASSESSORIA E ENGENHARIA

CNPJ: 25.989.593/0001-91

87769 SINAPI	CONTRAPISO EM ARGAMASSA PRONTA, PREPARO MANUAL, APLICADO EM ÁREAS MOLHADAS SOBRE IMPERMEABILIZAÇÃO, ACABAMENTO NÃO REFORÇADO, ESPESURA 3CM. AF_07/2021	m²	435,7	127,37	156,58	68.221,90	3,75 %
98555 SINAPI	IMPERMEABILIZAÇÃO DE SUPERFÍCIE COM ARGAMASSA POLIMÉRICA / MEMBRANA ACRILICA, 3 DEMÃOS. AF_08/2023	m²	373,03	34,77	42,74	15.943,30	0,88 %
10354 ORSE	Fornecimento e instalação de rodapi de poliestireno, com pvc, Santa Luzia, ref. 480, branco, 15 cm	m	258,09	49,52	60,87	15.709,93	0,86 %
98689 SINAPI	SOLEIRA EM GRANITO, LARGURA 15 CM, ESPESURA 2,0 CM. AF_09/2020	M	26,65	93,96	115,53	3.078,87	0,17 %
101969 SINAPI	PEITORIL LINEAR EM GRANITO OU MÁRMORE, L = 15CM, COMPRIMENTO DE ATÉ 2M, ASSENTADO COM ARGAMASSA 1:6 COM ADITIVO. AF_11/2020	M	36,15	104,37	128,31	4.635,40	0,26 %
101091 SINAPI	PISO EM LADRELHO HIDRÁULICO APLICADO EM AMBIENTES EXTERNOS. AF_05/2020	m²	18,3	160,47	197,26	3.610,22	0,20 %
<b>SANITÁRIOS, LOUÇAS E METAIS</b>							<b>20.100,46</b>
100860 SINAPI	CHUVEIRO ELÉTRICO COMUM CORPO PLÁSTICO, TIPO DUCHA - FORNECIMENTO E INSTALAÇÃO. AF_01/2020	UN	3	105,56	129,60	389,43	0,02 %
11736 ORSE	Bancada em granito branco fortaleza, c = 2cm	m²	7,65	693,17	852,18	6.519,17	0,36 %
4428 ORSE	Cuba de aço inox 304, dimensões 80 x 50 x 33cm, ø=0,8mm, com válvula cromada, alifão cromado (deca ref c1680), torneira cromada (deca linha 640 ref 1159) e engate de plástico ou similares - Rev 03	un	3	2.282,20	2.818,03	8.454,09	0,47 %
7372 ORSE	Tanque de louça (deca ref c 93) com coluna (deca ref c 25), com torneira metálica 1156 (docol 20040505), c/ válvula de plástico e conjunto de fixação ou similares	un	1	1.763,17	2.167,64	2.167,64	0,12 %
86881 SINAPI	SIFÃO DO TIPO GARRAFA EM METAL CROMADO 1 X 1, 1/2" - FORNECIMENTO E INSTALAÇÃO. AF_01/2020	UN	18	145,38	178,70	3.215,60	0,16 %
100853 SINAPI	TORNEIRA CROMADA DE MESA PARA LAVATÓRIO, TIPO MONOCOMANDO. AF_01/2020	UN	10	361,46	444,37	4.443,70	0,24 %
86904 SINAPI	LAVATÓRIO LOUÇA BRANCA SUSPENSO, 29,5 X 39CM OU EQUIVALENTE, PADRÃO POPULAR - FORNECIMENTO E INSTALAÇÃO. AF_01/2020	UN	7	153,96	189,27	1.324,99	0,07 %
95471 SINAPI	VASO SANITÁRIO SIFONADO CONVENCIONAL PARA PCO SEM FURO FRONTAL COM LOUÇA BRANCA SEM ASSENTO - FORNECIMENTO E INSTALAÇÃO. AF_01/2020	UN	7	784,01	961,86	6.747,02	0,37 %
86910 SINAPI	TORNEIRA CROMADA TUBO MÓVEL, DE PAREDE, 1/2" OU 3/4", PARA PIA DE COZINHA, PADRÃO MÉDIO - FORNECIMENTO E INSTALAÇÃO. AF_01/2020	UN	4	134,23	165,02	660,08	0,04 %
86937 SINAPI	CUBA DE EMBUTIR OVAL EM LOUÇA BRANCA, 35 X 50CM OU EQUIVALENTE, INCLUSO VÁLVULA EM METAL CROMADO E SIFÃO FLEXÍVEL EM PVC - FORNECIMENTO E INSTALAÇÃO. AF_01/2020	UN	3	219,37	269,69	809,07	0,04 %

JN ASSESSORIA E ENGENHARIA  
CNPJ: 25.989.593/0001-91

100669 SINAPI	BARRA DE APOIO RETA, EM AÇO INOX POLIDO, COMPRIMENTO 90 CM, FIXADA NA PAREDE - FORNECIMENTO E INSTALAÇÃO, AF_01/2020	UN	14	361,90	444,21	6.228,74	0,34 %
	<b>METALIZADOS E INSTALAÇÕES</b>					<b>11.779,43</b>	<b>0,58 %</b>
	<b>REGISTROS</b>					<b>2.369,24</b>	<b>0,11 %</b>
89351 SINAPI	REGISTRO DE PRESSÃO BRUTO, LATÃO, ROSCÁVEL, 3/4" - FORNECIMENTO E INSTALAÇÃO, AF_08/2021	UN	3	33,78	41,52	124,50	0,01 %
94495 SINAPI	REGISTRO DE GAVETA BRUTO, LATÃO, ROSCÁVEL, 1" - FORNECIMENTO E INSTALAÇÃO, AF_08/2021	UN	2	62,65	77,02	154,34	0,01 %
94497 SINAPI	REGISTRO DE GAVETA BRUTO, LATÃO, ROSCÁVEL, 1 1/2" - FORNECIMENTO E INSTALAÇÃO, AF_08/2021	UN	1	108,18	132,89	132,90	0,01 %
89965 SINAPI	REGISTRO DE PRESSÃO BRUTO, LATÃO, ROSCÁVEL, 3/4", COM ACABAMENTO E CANOPLA CROMADOS - FORNECIMENTO E INSTALAÇÃO, AF_08/2021	UN	9	91,46	112,44	1.011,06	0,06 %
89968 SINAPI	REGISTRO DE GAVETA BRUTO, LATÃO, ROSCÁVEL, 1/2", COM ACABAMENTO E CANOPLA CROMADOS - FORNECIMENTO E INSTALAÇÃO, AF_08/2021	UN	2	84,59	103,99	207,98	0,01 %
94792 SINAPI	REGISTRO DE GAVETA BRUTO, LATÃO, ROSCÁVEL, 1", COM ACABAMENTO E CANOPLA CROMADOS - FORNECIMENTO E INSTALAÇÃO, AF_08/2021	UN	3	117,22	144,11	432,33	0,02 %
	<b>TUBOS, SOLDÁVEIS DE PVC</b>					<b>12.214,09</b>	<b>0,53 %</b>
89356 SINAPI	TUBO, PVC, SOLDÁVEL, DN 25MM, INSTALADO EM RAMAL OU SUB-RAMAL DE ÁGUA - FORNECIMENTO E INSTALAÇÃO, AF_06/2022	M	107,16	24,39	28,98	3.212,65	0,18 %
89355 SINAPI	TUBO, PVC, SOLDÁVEL, DN 20MM, INSTALADO EM RAMAL OU SUB-RAMAL DE ÁGUA - FORNECIMENTO E INSTALAÇÃO, AF_06/2022	M	54,27	21,10	26,94	1.407,76	0,08 %
89357 SINAPI	TUBO, PVC, SOLDÁVEL, DN 32MM, INSTALADO EM RAMAL OU SUB-RAMAL DE ÁGUA - FORNECIMENTO E INSTALAÇÃO, AF_06/2022	M	34,82	32,31	39,72	1.383,05	0,06 %
89448 SINAPI	TUBO, PVC, SOLDÁVEL, DN 40MM, INSTALADO EM PRUMADA DE ÁGUA - FORNECIMENTO E INSTALAÇÃO, AF_06/2022	M	7,84	12,01	15,87	124,42	0,01 %
89449 SINAPI	TUBO, PVC, SOLDÁVEL, DN 50MM, INSTALADO EM PRUMADA DE ÁGUA - FORNECIMENTO E INSTALAÇÃO, AF_06/2022	M	4,94	14,34	17,52	87,04	0,00 %
	<b>CONEXÕES</b>					<b>2.451,99</b>	<b>0,14 %</b>
96747 SINAPI	JOELHO 90 GRAUS, PPR, DN 20 MM, INSTALADO EM RESERVAÇÃO PREDIAL DE ÁGUA - FORNECIMENTO E INSTALAÇÃO, AF_04/2024	UN	17	7,32	8,99	152,83	0,01 %
96837 SINAPI	JOELHO 90 GRAUS, PPR, DN 25 MM, CLASSE PN 25, INSTALADO EM RAMAL OU SUB-RAMAL DE ÁGUA - FORNECIMENTO E INSTALAÇÃO, AF_06/2022	UN	27	16,76	20,60	556,20	0,03 %

JN ASSESSORIA E ENGENHARIA  
CNPJ: 25.989.593/0001-81

89367 SINAPI	JOELHO 90 GRAUS, PVC, SOLDÁVEL, DN 32MM, INSTALADO EM RAMAL OU SUB-RAMAL DE ÁGUA - FORNECIMENTO E INSTALAÇÃO. AF_06/2022	UN	4	13,16	16,17	64,68	0,00 %
96751 SINAPI	JOELHO 90 GRAUS, PPR, DN 50 MM, INSTALADO EM RESERVAÇÃO PREDIAL DE ÁGUA - FORNECIMENTO E INSTALAÇÃO. AF_04/2024	UN	2	24,00	29,50	59,00	0,00 %
89368 SINAPI	JOELHO 90 GRAUS COM BUCHA DE LATÃO, PVC, SOLDÁVEL, DN 25MM X 3/4, INSTALADO EM RAMAL OU SUB-RAMAL DE ÁGUA - FORNECIMENTO E INSTALAÇÃO. AF_06/2022	UN	9	14,84	18,24	164,16	0,01 %
1344 ORSE	Joelho 90º de pvc rígido rosqueável com bucha de latão diâm = 1/2"	un	29	14,05	17,27	500,83	0,03 %
89625 SINAPI	TE, PVC, SOLDÁVEL, DN 50MM, INSTALADO EM PRUMADA DE ÁGUA - FORNECIMENTO E INSTALAÇÃO. AF_06/2022	UN	3	20,42	25,10	75,30	0,00 %
89395 SINAPI	TE, PVC, SOLDÁVEL, DN 25MM, INSTALADO EM RAMAL OU SUB-RAMAL DE ÁGUA - FORNECIMENTO E INSTALAÇÃO. AF_06/2022	UN	20	13,56	16,67	333,40	0,02 %
89393 SINAPI	TE, PVC, SOLDÁVEL, DN 20MM, INSTALADO EM RAMAL OU SUB-RAMAL DE ÁGUA - FORNECIMENTO E INSTALAÇÃO. AF_06/2022	UN	4	11,50	14,13	56,52	0,00 %
89443 SINAPI	TE, PVC, SOLDÁVEL, DN 32MM, INSTALADO EM RAMAL DE DISTRIBUIÇÃO DE ÁGUA - FORNECIMENTO E INSTALAÇÃO. AF_06/2022	UN	4	16,60	20,85	82,60	0,00 %
89623 SINAPI	TE, PVC, SOLDÁVEL, DN 40MM, INSTALADO EM PRUMADA DE ÁGUA - FORNECIMENTO E INSTALAÇÃO. AF_06/2022	UN	8	17,27	21,23	63,69	0,00 %
89394 SINAPI	TÊ COM BUCHA DE LATÃO NA BOLSA CENTRAL, PVC, SOLDÁVEL, DN 20MM X 1/2, INSTALADO EM RAMAL OU SUB-RAMAL DE ÁGUA - FORNECIMENTO E INSTALAÇÃO. AF_06/2022	UN	2	16,98	20,87	41,74	0,00 %
89396 SINAPI	TÊ COM BUCHA DE LATÃO NA BOLSA CENTRAL, PVC, SOLDÁVEL, DN 25MM X 1/2, INSTALADO EM RAMAL OU SUB-RAMAL DE ÁGUA - FORNECIMENTO E INSTALAÇÃO. AF_06/2022	UN	1	18,60	22,66	22,66	0,00 %
90374 SINAPI	TÊ COM BUCHA DE LATÃO NA BOLSA CENTRAL, PVC, SOLDÁVEL, DN 25MM X 3/4, INSTALADO EM RAMAL OU SUB-RAMAL DE ÁGUA - FORNECIMENTO E INSTALAÇÃO. AF_06/2022	UN	1	20,13	24,74	24,74	0,00 %
103947 SINAPI	BUCHA DE REDUÇÃO, CURTA, PVC, SOLDÁVEL, DN 25 X 20 MM, INSTALADO EM RAMAL OU SUB-RAMAL DE ÁGUA - FORNECIMENTO E INSTALAÇÃO. AF_06/2022	UN	20	6,46	7,96	159,20	0,01 %
86662 SINAPI	BUCHA DE REDUÇÃO, PPR, 32 X 25, CLASSE PN 25, INSTALADO EM RAMAL DE DISTRIBUIÇÃO DE ÁGUA - FORNECIMENTO E INSTALAÇÃO. AF_06/2022	UN	6	9,26	11,38	68,28	0,00 %
103958 SINAPI	BUCHA DE REDUÇÃO, CURTA, PVC, SOLDÁVEL, DN 50 X 40 MM, INSTALADO EM PRUMADA DE ÁGUA - FORNECIMENTO E INSTALAÇÃO. AF_06/2022	UN	4	9,09	11,17	44,68	0,00 %

JN ASSESSORIA E ENGENHARIA  
CNPJ: 25.989.593/0001-01

103966 SINAPI	BUCHA DE REDUÇÃO, LONGA, PVC, SOLDÁVEL, DN 50 X 25 MM, INSTALADO EM PRUMADA DE ÁGUA - FORNECIMENTO E INSTALAÇÃO. AF_06/2022	UN	2	8,60	10,57	21,14	0,00 %
102609 SINAPI	CAIXA D'ÁGUA EM POLIETILENO, 2000 LITROS - FORNECIMENTO E INSTALAÇÃO. AF_06/2021	UN	2	1.061,90	1.305,49	2.610,58	0,14 %
94796 SINAPI	TORNEIRA DE BOIA PARA CAIXA D'ÁGUA, ROSCÁVEL, 3/4". FORNECIMENTO E INSTALAÇÃO. AF_08/2021	UN	2	38,85	47,75	95,52	0,01 %
94706 SINAPI	ADAPTADOR COM FLANGE E ANEL DE VEDAÇÃO, PVC, SOLDÁVEL, DN 50 MM X 1 1/2". INSTALADO EM RESERVAÇÃO PREDIAL DE ÁGUA - FORNECIMENTO E INSTALAÇÃO. AF_04/2024	UN	2	29,49	36,25	72,50	0,00 %
94658 SINAPI	ADAPTADOR CURTO COM BOLSA E ROSCA PARA REGISTRO, PVC, SOLDÁVEL, DN 32 MM X 1", INSTALADO EM RESERVAÇÃO PREDIAL DE ÁGUA - FORNECIMENTO E INSTALAÇÃO. AF_04/2024	UN	4	4,83	5,93	23,72	0,00 %
10012774 SINAPI	HIDROMETRO UNIATO / MEDIDOR DE ÁGUA, DN 3/4". VAZÃO MÁXIMO DE 5 M3/H, PARA ÁGUA POTÁVEL FRIA, RELOJOARIA PLANA, CLASSE B, HORIZONTAL (SEM CONEXÕES).	UN	1	218,38	268,47	268,47	0,01 %
4883 ORSE	Caixa de Inspeção 0,60 x 0,60 x 0,60m	un	14	634,94	780,59	10.928,26	0,60 %
104328 SINAPI	CAIXA SIFONADA, COM GRELHA QUADRADA, PVC, DN 150 X 150 X 50 MM, JUNTA SOLDÁVEL, FORNECIDA E INSTALADA EM RAMAL DE DESCARGA OU EM RAMAL DE ESGOTO SANITÁRIO. AF_08/2022	UN	9	61,55	75,66	690,94	0,04 %
89709 SINAPI	RALO SIFONADO, PVC, DN 100 X 40 MM, JUNTA SOLDÁVEL, FORNECIDO E INSTALADO EM RAMAL DE DESCARGA OU EM RAMAL DE ESGOTO SANITÁRIO. AF_08/2022	UN	3	18,93	23,27	69,81	0,00 %
98102 SINAPI	CAIXA DE GORDURA SIMPLES, CIRCULAR, EM CONCRETO PRÉ-MOLDADO, DIÂMETRO INTERNO = 0,4 M, ALTURA INTERNA = 0,4 M, AF_12/2020	UN	2	190,99	234,80	469,60	0,03 %
89801 SINAPI	JOELHO 90 GRAUS, PVC, SERIE NORMAL, ESGOTO PREDIAL, DN 50 MM, JUNTA ELÁSTICA, FORNECIDO E INSTALADO EM PRUMADA DE ESGOTO SANITÁRIO OU VENTILAÇÃO. AF_08/2022	UN	14	9,21	11,32	158,48	0,01 %
89850 SINAPI	JOELHO 90 GRAUS, PVC, SERIE NORMAL, ESGOTO PREDIAL, DN 100 MM, JUNTA ELÁSTICA, FORNECIDO E INSTALADO EM SUBCOLETOR AÉREO DE ESGOTO SANITÁRIO. AF_08/2022	UN	6	31,07	38,19	229,14	0,01 %



JIN ASSESSORIA E ENGENHARIA  
CNPJ: 25.989.593/0001-91

104348 SINAPI	TERMINAL DE VENTILAÇÃO, PVC, SÉRIE NORMAL, ESGOTO PREDIAL, DN 50 MM, JUNTA SOLDÁVEL, FORNECIDO E INSTALADO EM PRUMADA DE ESGOTO SANITÁRIO OU VENTILAÇÃO. AF_08/2022	UN	7	8,81	10,83	75,81	0,00 %
89724 SINAPI	JOELHO 90 GRAUS, PVC, SÉRIE NORMAL, ESGOTO PREDIAL, DN 40 MM, JUNTA SOLDÁVEL, FORNECIDO E INSTALADO EM RAMAL DE DESCARGA OU RAMAL DE ESGOTO SANITÁRIO. AF_08/2022	UN	30	10,18	12,51	375,30	0,02 %
89726 SINAPI	JOELHO 45 GRAUS, PVC, SÉRIE NORMAL, ESGOTO PREDIAL, DN 40 MM, JUNTA SOLDÁVEL, FORNECIDO E INSTALADO EM RAMAL DE DESCARGA OU RAMAL DE ESGOTO SANITÁRIO. AF_08/2022	UN	8	10,35	12,72	101,76	0,01 %
89732 SINAPI	JOELHO 45 GRAUS, PVC, SÉRIE NORMAL, ESGOTO PREDIAL, DN 50 MM, JUNTA ELÁSTICA, FORNECIDO E INSTALADO EM RAMAL DE DESCARGA OU RAMAL DE ESGOTO SANITÁRIO. AF_08/2022	UN	6	15,45	18,59	113,94	0,01 %
89746 SINAPI	JOELHO 45 GRAUS, PVC, SÉRIE NORMAL, ESGOTO PREDIAL, DN 100 MM, JUNTA ELÁSTICA, FORNECIDO E INSTALADO EM RAMAL DE DESCARGA OU RAMAL DE ESGOTO SANITÁRIO. AF_08/2022	UN	1	27,07	33,27	33,27	0,00 %
104344 SINAPI	TE, PVC, SÉRIE NORMAL, ESGOTO PREDIAL, DN 100 X 50 MM, JUNTA ELÁSTICA, FORNECIDO E INSTALADO EM RAMAL DE DESCARGA OU RAMAL DE ESGOTO SANITÁRIO. AF_08/2022	UN	7	37,80	46,47	325,29	0,02 %
89778 SINAPI	LUVA SIMPLES, PVC, SÉRIE NORMAL, ESGOTO PREDIAL, DN 100 MM, JUNTA ELÁSTICA, FORNECIDO E INSTALADO EM RAMAL DE DESCARGA OU RAMAL DE ESGOTO SANITÁRIO. AF_08/2022	UN	7	16,21	19,92	139,44	0,01 %
89557 SINAPI	REDUÇÃO EXCÊNTRICA, PVC, SÉRIE R, ÁGUA PLUVIAL, DN 100 X 75 MM, JUNTA ELÁSTICA, FORNECIDO E INSTALADO EM RAMAL DE ENCAMINHAMENTO. AF_06/2022	UN	7	27,49	33,79	236,53	0,01 %
						2.301,83	0,42 %
89711 SINAPI	TUBO PVC, SÉRIE NORMAL, ESGOTO PREDIAL, DN 40 MM, FORNECIDO E INSTALADO EM RAMAL DE DESCARGA OU RAMAL DE ESGOTO SANITÁRIO. AF_08/2022	M	37,92	21,38	26,28	995,53	0,05 %
89712 SINAPI	TUBO PVC, SÉRIE NORMAL, ESGOTO PREDIAL, DN 50 MM, FORNECIDO E INSTALADO EM RAMAL DE DESCARGA OU RAMAL DE ESGOTO SANITÁRIO. AF_08/2022	M	58,46	25,22	32,23	3.173,36	0,17 %
89713 SINAPI	TUBO PVC, SÉRIE NORMAL, ESGOTO PREDIAL, DN 75 MM, FORNECIDO E INSTALADO EM RAMAL DE DESCARGA OU RAMAL DE ESGOTO SANITÁRIO. AF_08/2022	M	9,64	32,43	39,86	382,22	0,02 %
89714 SINAPI	TUBO PVC, SÉRIE NORMAL, ESGOTO PREDIAL, DN 100 MM, FORNECIDO E INSTALADO EM RAMAL DE DESCARGA OU RAMAL DE ESGOTO SANITÁRIO. AF_08/2022	M	76,57	36,54	44,92	3.439,52	0,19 %

## JN ASSESSORIA E ENGENHARIA

CNPJ: 25.989.593/0001-91

		TRATAMENTO							
68062 SINAPI		SUMIDOURO CIRCULAR EM CONCRETO PRÉ-MOLDADO, DIÂMETRO INTERNO = 1,55 M, ALTURA INTERNA = 2,00 M, ÁREA DE INFILTRAÇÃO: 13,1 M² (PARA 5 CONTRIBUINTES). AF_12/2020_PA	UN	1	3.244,69	3.999,02	3.999,02	0,22 %	
10320 ORSE		Fossa séptica em alvenaria bloco de cimento e concreto armado, dimensões internas 1,80 x 3,60 x 1,60 m	un	1	21.847,74	26.859,61	26.859,61	1,48 %	
		ÁGUA PLUVIAL							
89512 SINAPI		TUBO PVC, SÉRIE R, ÁGUA PLUVIAL, DN 100 MM, FORNECIDO E INSTALADO EM RAMAL DE ENCAMINHAMENTO. AF_06/2022	M	62	44,59	54,70	3.391,40	0,19 %	
89580 SINAPI		TUBO PVC, SÉRIE R, ÁGUA PLUVIAL, DN 150 MM, FORNECIDO E INSTALADO EM CONDUTORES VERTICAIS DE ÁGUAS PLUVIAIS. AF_06/2022	M	17,72	54,63	67,16	1.190,07	0,07 %	
93358 SINAPI		ESCAVAÇÃO MANUAL DE VALA COM PROFUNDIDADE MENOR OU IGUAL A 1,30 M. AF_02/2021	m³	19,93	91,89	112,96	2.251,29	0,12 %	
93382 SINAPI		REATERRO MANUAL DE VALAS, COM COMPACTADOR DE SOLOS DE PERCUSSÃO. AF_08/2023	m²	17,5	29,39	36,13	632,27	0,03 %	
89529 SINAPI		JOELHO 90 GRAUS, PVC, SÉRIE R, ÁGUA PLUVIAL, DN 100 MM, JUNTA ELÁSTICA, FORNECIDO E INSTALADO EM RAMAL DE ENCAMINHAMENTO. AF_06/2022	UN	8	32,64	40,12	320,96	0,02 %	
7752 ORSE		Ralo hemisférico em ferro fundido tipo abecaxi, DN=150mm	un	4	78,19	96,12	384,48	0,02 %	
4880 ORSE		Caixa de inspeção 0,60 x 0,60 x 0,60m	un	4	634,94	780,59	3.122,36	0,17 %	
94729 SINAPI		CALHA EM CHAPA DE AÇO GALVANIZADO NÚMERO 24, DESENVOLVIMENTO DE 100 CM, INCLUSO TRANSPORTE VERTICAL. AF_07/2019	M	23,3	161,85	199,97	4.636,00	0,26 %	
		INSTALAÇÕES ELÉTRICAS							
		QUADROS E RUADELO DE ENTRADA E CAIXAS							
101509 SINAPI		ENTRADA DE ENERGIA ELÉTRICA, AÉREA, TRIFÁSICA, COM CAIXA DE SOBREPOR, CABO DE 10 MM² E DISJUNTOR DIN 60A (NÃO INCLUSO O POSTE DE CONCRETO). AF_07/2020_PS	UN	1	1.801,40	2.214,64	2.214,64	0,12 %	
652 ORSE		Fornecimento e assentamento de caixa de pvc 4" x 4" com tampa	un	2	19,90	24,46	48,92	0,00 %	
92966 SINAPI		CAIXA SEXTAVADA 3" X 3", METÁLICA, INSTALADA EM LAJE - FORNECIMENTO E INSTALAÇÃO. AF_03/2023	UN	76	14,10	17,33	1.317,08	0,07 %	
101660 SINAPI		QUADRO DE DISTRIBUIÇÃO DE ENERGIA EM CHAPA DE AÇO GALVANIZADO, DE EMBUTIR, COM BARRAMENTO TRIFÁSICO, PARA 30 DISJUNTORES DIN 150A - FORNECIMENTO E INSTALAÇÃO. AF_10/2020	UN	1	620,15	762,41	762,41	0,04 %	

JN ASSESSORIA E ENGENHARIA  
CNPJ: 25.989.593/0001-81

							42.867,79	2,42 %
91926 SINAPI	CABO DE COBRE FLEXÍVEL ISOLADO, 2,5 MM², ANTI-CHAMA 450/750 V, PARA CIRCUITOS TERMINAIS - FORNECIMENTO E INSTALAÇÃO. AF_03/2023	M	3620	4,25	5,22	18.896,40	1,04 %	
91928 SINAPI	CABO DE COBRE FLEXÍVEL ISOLADO, 4 MM², ANTI-CHAMA 450/750 V, PARA CIRCUITOS TERMINAIS - FORNECIMENTO E INSTALAÇÃO. AF_03/2023	M	600	6,53	8,02	4.812,00	0,26 %	
91930 SINAPI	CABO DE COBRE FLEXÍVEL ISOLADO, 6 MM², ANTI-CHAMA 450/750 V, PARA CIRCUITOS TERMINAIS - FORNECIMENTO E INSTALAÇÃO. AF_03/2023	M	215	9,08	11,17	2.401,55	0,13 %	
91933 SINAPI	CABO DE COBRE FLEXÍVEL ISOLADO, 10 MM², ANTI-CHAMA 0,6/1,0 KV, PARA CIRCUITOS TERMINAIS - FORNECIMENTO E INSTALAÇÃO. AF_03/2023	M	80	15,60	19,17	1.533,60	0,08 %	
7770 ORSE	Cabo de cobre nu 10 mm² - fornecimento	kg	130,2	102,11	125,53	16.344,00	0,90 %	
	<b>DISPOSITIVO DE PROTEÇÃO</b>					<b>106,94</b>	<b>0,04 %</b>	
101893 SINAPI	DISJUNTOR TRIPOLAR TIPO NEMA, CORRENTE NOMINAL DE 10 ATÉ 50A - FORNECIMENTO E INSTALAÇÃO. AF_10/2020	UN	1	55,62	108,94	108,94	0,01 %	
101890 SINAPI	DISJUNTOR MONOPOLAR TIPO NEMA, CORRENTE NOMINAL DE 10 ATÉ 30A - FORNECIMENTO E INSTALAÇÃO. AF_10/2020	UN	25	15,92	19,57	489,25	0,03 %	
101891 SINAPI	DISJUNTOR MONOPOLAR TIPO NEMA, CORRENTE NOMINAL DE 35 ATÉ 50A - FORNECIMENTO E INSTALAÇÃO. AF_10/2020	UN	3	27,63	33,96	101,68	0,01 %	
9041 ORSE	Dispositivo de proteção contra surto de tensão DPS 60kA - 275v	un	1	86,93	106,87	106,87	0,01 %	
	<b>INTERRUPTORES</b>					<b>222,10</b>	<b>0,01 %</b>	
91952 SINAPI	INTERRUPTOR SIMPLES (1 MÓDULO), 10A/250V, SEM SUPORTE E SEM PLACA - FORNECIMENTO E INSTALAÇÃO. AF_03/2023	UN	10	18,07	22,21	222,10	0,01 %	
91958 SINAPI	INTERRUPTOR SIMPLES (2 MÓDULOS), 10A/250V, SEM SUPORTE E SEM PLACA - FORNECIMENTO E INSTALAÇÃO. AF_03/2023	UN	10	32,62	40,10	401,00	0,02 %	
91960 SINAPI	INTERRUPTOR SIMPLES (3 MÓDULOS), 10A/250V, SEM SUPORTE E SEM PLACA - FORNECIMENTO E INSTALAÇÃO. AF_03/2023	UN	12	47,16	57,97	695,64	0,04 %	
	<b>TOMADAS</b>					<b>811,33</b>	<b>0,04 %</b>	
92014 SINAPI	TOMADA BAIXA DE EMBUTIR (3 MÓDULOS), 2P+T-10 A, SEM SUPORTE E SEM PLACA - FORNECIMENTO E INSTALAÇÃO. AF_03/2023	UN	13	50,77	62,41	811,33	0,04 %	

JN ASSESSORIA E ENGENHARIA  
CNPJ: 25.989.593/0001-91

92015 SINAPI	TOMADA BAIXA DE EMBUTIR (3 MÓDULOS), 2P+T 20 A, SEM SUPORTE E SEM PLACA - FORNECIMENTO E INSTALAÇÃO, AF_03/2023	UN	2	55,39	68,09	136,18	0,01 %
91994 SINAPI	TOMADA MÉDIA DE EMBUTIR (1 MÓDULO), 2P+T 10 A, SEM SUPORTE E SEM PLACA - FORNECIMENTO E INSTALAÇÃO, AF_03/2023	UN	30	23,60	29,01	870,30	0,05 %
91991 SINAPI	TOMADA ALTA DE EMBUTIR (1 MÓDULO), 2P+T 20 A, SEM SUPORTE E SEM PLACA - FORNECIMENTO E INSTALAÇÃO, AF_03/2023	UN	19	36,21	44,51	845,69	0,05 %
<b>ELETRODUTOS</b>							
91845 SINAPI	ELETRODUTO FLEXÍVEL CORRUGADO REFORÇADO, PVC, DN 25 MM (3/4"), PARA CIRCUITOS TERMINAIS, INSTALADO EM LAJE - FORNECIMENTO E INSTALAÇÃO, AF_03/2023	M	177,7	8,07	9,92	1.762,76	0,10 %
91847 SINAPI	ELETRODUTO FLEXÍVEL CORRUGADO REFORÇADO, PVC, DN 32 MM (1"), PARA CIRCUITOS TERMINAIS, INSTALADO EM LAJE - FORNECIMENTO E INSTALAÇÃO, AF_03/2023	M	35	12,60	15,49	542,15	0,03 %
91872 SINAPI	ELETRODUTO RÍGIDO ROSCÁVEL, PVC, DN 32 MM (1"), PARA CIRCUITOS TERMINAIS, INSTALADO EM PAREDE - FORNECIMENTO E INSTALAÇÃO, AF_03/2023	M	126,3	18,41	22,63	2.850,16	0,16 %
91873 SINAPI	ELETRODUTO RÍGIDO ROSCÁVEL, PVC, DN 40 MM (1 1/4"), PARA CIRCUITOS TERMINAIS, INSTALADO EM PAREDE - FORNECIMENTO E INSTALAÇÃO, AF_03/2023	M	35	22,04	27,09	948,15	0,05 %
<b>LÂMPADAS E LUMINÁRIAS</b>							
7716 ORSE	Luminária tipo plafon, 19x19cm, ref: 1L-YJ053601M, Linha Plus Block, Brânzearde ou similar, com lâmpada bipino G9 - 40w/127v	un	27	218,89	269,10	7.265,70	0,40 %
13158 ORSE	Luminária plafon (sobrepór) 40 x 40 - 36 W - 6000K - G- Light ou similar	un	49	190,02	233,61	11.446,89	0,63 %
97608 SINAPI	LUMINÁRIA ARANDELA TIPO MEIA LUA, DE SOBREPOR, COM 1 LÂMPADA FLUORESCENTE DE 15 W, SEM REATOR - FORNECIMENTO E INSTALAÇÃO, AF_02/2020	UN	2	99,40	122,20	244,40	0,01 %
<b>CLIMATIZAÇÃO</b>							
103244 SINAPI	AR CONDICIONADO SPLIT INVERTER, HI-WALL (PAREDE), 9000 BTU/H, CICLO FRIO - FORNECIMENTO E INSTALAÇÃO, AF_11/2021_PE	UN	3	2.698,99	3.305,84	9.917,52	0,55 %
103249 SINAPI	AR CONDICIONADO SPLIT ON/OFF, HI-WALL (PAREDE), 12000 BTU/H, CICLO QUENTE/FRIO - FORNECIMENTO E INSTALAÇÃO, AF_11/2021_PE	UN	5	2.619,52	3.220,43	16.102,15	0,89 %
103250 SINAPI	AR CONDICIONADO SPLIT INVERTER, HI-WALL (PAREDE), 18000 BTU/H, CICLO FRIO - FORNECIMENTO E INSTALAÇÃO, AF_11/2021_PE	UN	4	4.348,22	5.345,70	21.382,80	1,18 %



JN ASSESSORIA E ENGENHARIA  
CNPJ: 25.989.593/0001-91

103261 SINAPI	AR CONDICIONADO SPLIT INVERTER, PISO TETO, 36000 BTU/H. CICLO FRIO - FORNECIMENTO E INSTALAÇÃO. AF_11/2021_PSE	UN	1	13.923,60	17.117,67	17.117,67	0,04 %
9306 ORSE	Fornecimento de fita adesiva de alumínio 50mm x 30m	un	20	15,20	16,68	373,60	0,02 %
85402 SINAPI	TUBO, PVC, SOLDÁVEL, DN 25MM, INSTALADO EM RAMAL DE DISTRIBUIÇÃO DE ÁGUA - FORNECIMENTO E INSTALAÇÃO. AF_08/2022	M	15	12,12	14,90	223,50	0,01 %
85404 SINAPI	JOELHO 90 GRAUS, PVC, SOLDÁVEL, DN 20MM, INSTALADO EM RAMAL DE DISTRIBUIÇÃO DE ÁGUA - FORNECIMENTO E INSTALAÇÃO. AF_06/2022	UN	20	7,59	9,33	186,60	0,01 %
<b>SUBTOTAL ESTIMADO</b>							
88305 SINAPI	RACK FECHADO PARA SERVIDOR - FORNECIMENTO E INSTALAÇÃO. AF_11/2019	UN	1	2.947,07	3.623,12	3.623,12	0,20 %
100561 SINAPI	QUADRO DE DISTRIBUIÇÃO PARA TELEFONE N.3. 40X40X12CM EM CHAPA METALICA, DE EMBUTIR, SEM ACESSÓRIOS, PADRAO TELEBRAS, FORNECIMENTO E INSTALAÇÃO. AF_11/2019	UN	1	193,47	237,85	237,85	0,01 %
91940 SINAPI	CAIXA RETANGULAR 4" X 2" MÉDIA (1,30 M DO PISO), PVC, INSTALADA EM PAREDE - FORNECIMENTO E INSTALAÇÃO. AF_03/2023	UN	26	19,46	23,02	621,92	0,03 %
91943 SINAPI	CAIXA RETANGULAR 4" X 4" MÉDIA (1,30 M DO PISO), PVC, INSTALADA EM PAREDE - FORNECIMENTO E INSTALAÇÃO. AF_03/2023	UN	2	22,45	27,60	55,20	0,00 %
95818 SINAPI	CONDULETE DE PVC, TIPO X, PARA ELETRODUTO DE PVC SOLDÁVEL DN 32 MM (1"), APARENTE - FORNECIMENTO E INSTALAÇÃO. AF_10/2022	UN	5	53,18	65,39	326,95	0,02 %
109558 SINAPI	CAIXA DE PASSAGEM PARA TELEFONE 15X15X10CM (SOBREPOR), FORNECIMENTO E INSTALAÇÃO. AF_11/2019	UN	2	40,93	50,31	100,62	0,01 %
101795 SINAPI	CAIXA ENTERRADA PARA INSTALAÇÕES TELEFÔNICAS TIPO R1, EM ALVENARIA COM BLOCOS DE CONCRETO, DIMENSÕES INTERNAS: 0,35X0,60X0,60 M, EXCLUINDO TAMPÃO. AF_12/2020	UN	2	569,33	735,58	1.471,16	0,08 %
101796 SINAPI	TAMPA PARA CAIXA TIPO R1, EM FERRO FUNDIDO, DIMENSÕES INTERNAS: 0,40 X 0,60 M - FORNECIMENTO E INSTALAÇÃO. AF_12/2020	UN	1	417,31	513,04	513,04	0,03 %
91863 SINAPI	ELETRODUTO RÍGIDO ROSCÁVEL, PVC, DN 25 MM (3/4"), PARA CIRCUITOS TERMINAIS, INSTALADO EM FORRO - FORNECIMENTO E INSTALAÇÃO. AF_03/2023	M	72,75	11,38	13,99	1.017,77	0,06 %
91864 SINAPI	ELETRODUTO RÍGIDO ROSCÁVEL, PVC, DN 32 MM (1"), PARA CIRCUITOS TERMINAIS, INSTALADO EM FORRO - FORNECIMENTO E INSTALAÇÃO. AF_03/2023	M	5	15,11	18,57	92,85	0,01 %
97668 SINAPI	ELETRODUTO FLEXÍVEL CORRUGADO, PEAD, DN 53 (2"), PARA REDE ENTERRADA DE DISTRIBUIÇÃO DE ENERGIA ELÉTRICA - FORNECIMENTO E INSTALAÇÃO. AF_12/2021	M	10	13,24	16,27	162,70	0,01 %

JN ASSESSORIA E ENGENHARIA  
CNPJ: 25.989.593/0001-91

104764 SINAPI	SUORTE PARA 2 ELETRODUTOS, ESPAÇADO A CADA 80 CM, EM PERFILADO COM COMPRIMENTO DE 25 CM FIXADO EM LAJE, POR METRO DE ELETRODUTO FIXADO. AF_09/2023	M	30	22,40	27,53	825,90	0,05 %
98295 SINAPI	CABO ELETRÔNICO CATEGORIA 5E, INSTALADO EM EDIFICAÇÃO INSTITUCIONAL - FORNECIMENTO E INSTALAÇÃO. AF_11/2019	M	351	4,85	5,96	2.091,90	0,12 %
98293 SINAPI	CABO TELEFÔNICO CL-50 10 PARES INSTALADO EM DISTRIBUIÇÃO DE EDIFICAÇÃO INSTITUCIONAL - FORNECIMENTO E INSTALAÇÃO. AF_11/2019	M	12	7,90	9,71	115,52	0,01 %
98400 SINAPI	CABO TELEFÔNICO CTP-APL-50 10 PARES INSTALADO EM ENTRADA DE EDIFICAÇÃO - FORNECIMENTO E INSTALAÇÃO. AF_11/2019	M	10	12,52	15,39	153,90	0,01 %
98307 SINAPI	TOMADA DE REDE RJ45 - FORNECIMENTO E INSTALAÇÃO. AF_11/2019	UN	26	36,96	45,43	1.181,18	0,07 %
98301 SINAPI	PATCH PANEL 24 PORTAS, CATEGORIA 5E - FORNECIMENTO E INSTALAÇÃO. AF_11/2019	UN	1	708,88	871,49	871,49	0,05 %
9379 ORSE	Hasle cobreada copperweld platramento d= 5/8" x 2,40m	un	10	41,33	50,81	508,10	0,03 %
822 ORSE	Cordalho de cobre nu 35mm2 (1 awg) e isoladores para para-raios	m	40	50,33	61,67	2.474,80	0,14 %
8082 ORSE	Cabo de cobre nu 50 mm2 - fornecimento e assentamento (2,27m/kg)	kg	193,45	113,57	139,62	27.009,48	1,49 %
10209 ORSE	Abraçadeira metálica tipo "U" de 3/4" (26mm) com fixações, tubo galvanizado	un	10	3,67	4,51	45,10	0,00 %
3795 ORSE	Terminal aéreo em aço galvanizado 3/8" x 50cm, com fixação horizontal	un	10	27,57	33,89	338,90	0,02 %
10090 ORSE	Presilha de latão, L=20mm, para fixação de cabos de cobre, furo d=7mm, para cabos 35mm² a 50mm², ref:TEL-745 ou similar (SPDA)	un	10	2,36	2,92	29,20	0,00 %
10425 ORSE	Conector split - bolt para cabo de cobre nu #50 mm2 - fornecimento e instalação	un	10	17,18	21,12	211,20	0,01 %
89712 SINAPI	TUBO PVC, SERIE NORMAL, ESGOTO PREDIAL, DN 50 MM, FORNECIDO E INSTALADO EM RAMAL DE DESCARGA OU RAMAL DE ESGOTO SANITARIO. AF_08/2022	M	30	26,22	32,23	966,90	0,05 %
9051 ORSE	Caixa de equalização platramento 20x20x10cm de sobrepor p/11 terminais de pressão obarramento	un	1	361,32	444,20	444,20	0,02 %
1511 ORSE	Extintor de pó químico ABC, capacidade 6 kg, alcance médio do jato 5m, tempo de descarga 12s, NBR9443, 9444, 10721	un	4	216,73	266,44	1.065,76	0,06 %
7825 ORSE	Central de luz de emergência 300w/12V, caixa plastica, modelo ILU 300PC, ref:Gevi Gamma ou similar	un	2	440,75	541,65	1.083,70	0,06 %

JN ASSESSORIA E ENGENHARIA

GNPJ: 25.989.583/0001-91

12138	ORSE	Placa de indicativa de "EXTINTOR" em pvc, dim.: 20 x 20 cm	Un	4	24,34	29,92	119,68	0,01 %
12137	ORSE	Placa de sinalização de segurança contra incêndio, fotoluminescente, quadrada, 20 x 20" cm, em pvc 2" mm anti-chamas (símbolos, cores e pictogramas conforme nbr 13434)	Un	4	26,97	33,15	132,60	0,01 %
97599	SINAPI	LUMINARIA DE EMERGÊNCIA, COM 30 LÂMPADAS LED DE 2 W, SEM REATOR - FORNECIMENTO E INSTALAÇÃO. AF_02/2020	UN	6	21,42	26,33	157,98	0,01 %
91939	SINAPI	CAIXA RETANGULAR 4" X 2" ALTA (2,00 M DO PISO), PVC, INSTALADA EM PAREDE - FORNECIMENTO E INSTALAÇÃO. AF_03/2023	UN	22	34,24	42,09	925,98	0,05 %
95818	SINAPI	CONDULETE DE PVC, TIPO X, PARA ELETRODUTO DE PVC SOLDÁVEL DN 32 MM (1"). APARENTE - FORNECIMENTO E INSTALAÇÃO. AF_10/2022	UN	18	53,19	65,39	1.177,02	0,06 %
98295	SINAPI	CABO ELETRÔNICO CATEGORIA 5E, INSTALADO EM EDIFICAÇÃO INSTITUCIONAL - FORNECIMENTO E INSTALAÇÃO. AF_11/2019	M	381	4,85	5,96	2.270,76	0,13 %
91872	SINAPI	ELETRODUTO RÍGIDO ROSCÁVEL, PVC, DN 32 MM (1"), PARA CIRCUITOS TERMINAIS, INSTALADO EM PAREDE - FORNECIMENTO E INSTALAÇÃO. AF_03/2023	M	122	18,41	22,63	2.760,88	0,15 %
104764	SINAPI	SUORTE PARA 2 ELETRODUTOS, ESPAÇADO A CADA 80 CM, EM PERFILADO COM COMPRIMENTO DE 25 CM FIXADO EM LAJE, POR METRO DE ELETRODUTO FIXADO. AF_09/2023	M	64	22,40	27,53	1.761,92	0,10 %
98307	SINAPI	TCMADA DE REDE RJ45 - FORNECIMENTO E INSTALAÇÃO. AF_11/2019	UN	5	36,96	45,43	227,15	0,01 %
98301	SINAPI	PATCH PANEL 24 PORTAS, CATEGORIA 5E - FORNECIMENTO E INSTALAÇÃO. AF_11/2019	UN	1	708,68	871,49	871,49	0,05 %
97596	SINAPI	SENSOR DE PRESENÇA SEM FOTOCÉLULA, FIXAÇÃO EM PAREDE - FORNECIMENTO E INSTALAÇÃO. AF_02/2020	UN	15	74,77	91,92	1.378,80	0,08 %
2450	ORSE	Limpeza geral	m²	373,03	2,37	2,91	1.085,51	0,06 %
101749	SINAPI	PISO CIMENTADO, TRAÇO 1:3 (CIMENTO E AREIA), ACABAMENTO LISO; ESPESSURA 4,0 CM, PREPARO MECÂNICO DA ARGAMASSA. AF_09/2020	m²	196,09	61,66	75,80	14.863,62	0,82 %
92397	SINAPI	EXECUÇÃO DE PAVIMENTO EM PISO INTERTRAVADO, COM BLOCO RETANGULAR COR NATURAL DE 20 X 10 CM, ESPESSURA 6 CM. AF_10/2022	m²	477,33	64,84	79,71	38.047,97	2,09 %
7324	ORSE	Piso brita direcional e/ou alçada, de concreto, colorido, p/deficientes visuais, dimensões 25x25cm, aplicado com argamassa industrializada ac-ii, rejuntado, exclusiva regularização de base	m²	0,74	151,53	188,29	137,85	0,01 %

JN ASSESSORIA E ENGENHARIA  
CNPJ: 25.989.593/0001-91

94279 SINAPI	ASSENTAMENTO DE GUIA (MEIO-FIO) EM TRECHO RETO, CONFECCIONADA EM CONCRETO PRÉ-FABRICADO, DIMENSÕES 39X6,5X6,5X19 CM (COMPRIMENTO X BASE INFERIOR X BASE SUPERIOR X ALTURA), PARA DELIMITAÇÃO DE JARDINS, PRAÇAS OU PASSEIOS. AF_01/2024	M	105,9	38,38	47,18	4.996,36	0,28 %
94275 SINAPI	ASSENTAMENTO DE GUIA (MEIO-FIO) EM TRECHO RETO, CONFECCIONADA EM CONCRETO PRÉ-FABRICADO, DIMENSÕES 100X10X13X20 CM (COMPRIMENTO X BASE INFERIOR X BASE SUPERIOR X ALTURA). AF_01/2024	M	35,8	36,73	45,15	1.616,37	0,09 %
12214 ORSE	Rampa padrão para acesso de deficientes a passeio público, em concreto simples Fck=25MPa, desmontável, com pintura indicativa em nevacor, 02 demãos	un	1	336,76	414,01	414,01	0,02 %
9035 ORSE	Gradil Nylofor 3D, malha 20x5cm, Ø 5mm 250x243 cm, pintura branca, verde e preta, Belgo ou similar, inclusive postes (seção 60x40mm e h=3,20m) e acessórios	m²	148,26	460,05	565,56	83.852,89	4,62 %
						1.277,53	0,07 %
103948 SINAPI	PLANTIO DE GRAMA ESMERALDA OU SÃO CARLOS OU CURITIBANA, EM PLACAS, AF_05/2022	m²	2,67	18,77	23,07	61,59	0,00 %
2397 ORSE	Fornecimento e plantio de arbustos ornamentais	un	10	37,30	45,85	458,50	0,03 %
8814 ORSE	Fornecimento e plantio de palmeira mini imperial, média	un	7	85,00	108,16	757,26	0,04 %

Total sem BDI 1.477.598,82  
Total do BDI 338.794,93  
Total Geral 1.816.393,75

José Eloi de Oliveira Neto  
Engenheiro Civil  
CREA-BA 3000084570/BA

JOSÉ ELOI DE OLIVEIRA NETO  
ENGENHEIRO CIVIL  
CREA:3000084570/BA



Obra  
NOVA UNIDADE BÁSICA DE SAÚDE TIPO 1

Bancos  
SINAPI - 05/2024 - Bahia  
ORSE - 03/2024 - Sergipe

B.O.I.  
22,94%

Encargos Sociais  
Não Desonerado:  
Horista: 115,15%  
Mensalista: 71,22%

Planilha Orçamentária Analítica

Código Banco	Descrição	Tipo	Und	Quant.	Valor Unit	Total
51 ORSE	Placa de obra em chapa aço galvanizado, instalada - Rev 02_01/2022	Mobilização / Instalações Provisórias / Desmobilização	m²	1,0000000	374,69	374,69
10540 ORSE	Encargos Complementares - Servente	Provisórios	h	2,0000000	3,72	7,44
10551 ORSE	Encargos Complementares - Carpinteiro	Provisórios	h	1,0000000	3,82	3,82
ORSE	Carpinteiro de formas (horista)	Mão de Obra	h	1,0000000	18,21	18,21
001213/SIN	Placa de obra (para construção civil) em chapa galvanizada "n. 22", adesivada, de 2,4 x 1,2 m (sem postes para fixação)	Material	m²	1,0000000	285,00	285,00
004813/SIN API	Preço de aço polido com cabeça 18 x 30 (2 3/4 x 10)	Material	kg	0,1500000	17,04	2,55
005075/SIN	Servente de obras (horista)	Mão de Obra	h	2,0000000	13,65	27,30
006111/SIN	Madeira mista serrada (barrato) 6 x 6cm - 0,0036 m³/m (angelim, louro)	Material	m	4,0000000	6,75	27,00
1569 ORSE	Madeira mista serrada (serraço) 2,2 x 5,5cm - 0,00121 m³/m	Material	m	1,0000000	3,57	3,57
6995 ORSE						
			MO sem LS =>	21,15	LS =>	24,38
			Valor do BDI =>	85,95	Valor com BDI =>	460,64
			Quant. =>	8,0000000	Preço Total =>	3,685,12

Código Banco	Descrição	Tipo	Und	Quant.	Valor Unit	Total
9416 ORSE	Instalação provisória de energia elétrica, aérea, trifásica, em poste galvanizado, exclusiva fornecimento do medidor	Mobilização / Instalações Provisórias / Desmobilização	un	1,0000000	1.582,67	1.582,67
10540 ORSE	Encargos Complementares - Servente	Provisórios	h	8,0000000	3,72	29,76
10550 ORSE	Encargos Complementares - Pedreiro	Provisórios	h	2,0000000	3,59	7,18
10552 ORSE	Encargos Complementares - Eletricista	Provisórios	h	8,0000000	3,58	28,64
124 ORSE	Concreto simples fabricado na obra, fck=13,5 mpa (b1/b2), sem lançamento e adensamento	Concreto Simples	m³	0,6800000	530,59	42,44

JN ASSESSORIA E ENGENHARIA  
CNPJ: 25.989.593/0001-01

000420/SIN API	ORSE	Cinta circular em aço galvanizado de 150 mm de diâmetro para fixação de caixamedidas, inclui parafusos e porcas	Material	un	1,0000000	30,10	30,10
001892/SIN	ORSE	Luva em pvc rígido roscaável, de 1", para eletroduto	Material	un	4,0000000	1,36	5,42
002392/SIN	ORSE	Disjuntor tipo nêma, tripolar 10 aça 50a, tensão máxima de 415 v	Material	un	1,0000000	67,13	67,13
002436/SIN	ORSE	Eletricista (horista)	Mão de Obra	h	8,0000000	18,21	145,68
002685/SIN	ORSE	Eletroduto de pvc rígido roscaável de 1", com luva	Material	m	6,0000000	6,87	41,22
003379/SIN API	ORSE	Moste de aterramento em aço com 3,00 m de comprimento e dn = 5/8", revestida com batna camada de cobre, sem conector	Material	un	1,0000000	52,44	52,44
003398/SIN	ORSE	Isolador de porcelana, tipo roldana, dimensões de "72" x "72" mm, para uso embaixa tensão	Material	un	1,0000000	2,00	2,00
004750/SIN	ORSE	Pedreiro (horista)	Mão de Obra	h	2,0000000	18,21	36,42
005111/SIN	ORSE	Servente de obras (horista)	Mão de Obra	h	8,0000000	13,65	109,20
208	ORSE	Arruela de alumínio p/eletroduto d=1"	Material	un	2,0000000	1,25	2,50
2645	ORSE	Poste de ferro galvanizado, 3" x 6m, completo, para entrada de energia	Material	un	1,0000000	370,78	370,78
313	ORSE	Bucha alumínio p/eletroduto d=1"	Material	un	2,0000000	1,55	3,10
3331	ORSE	Cabo de cobre nu, 16 mm2 - 4AVG	Material	Kg	0,4322000	110,79	47,88
414	ORSE	Cabo cabre rígido, isolado, 16mm2 - 450/750v / 70°	Material	m	30,0000000	13,79	413,70
436	ORSE	Caixa de medição bi ou trifásica, em nort (poli-carbonato)	Material	un	1,0000000	91,50	91,50
4676	ORSE	Fita em aço 1/2" Fasimex ou similar	Material	m	0,1333000	1,89	0,26
4786	ORSE	Parafuso cabeça sextavada 5/8" x 6"	Material	uj	2,0000000	12,61	25,22
				MO sem LS =>	138,44	LS =>	159,41
				Valor do BDI =>	263,06	MO com LS =>	297,85
						Valor com BDI =>	1.945,73
				Quant. =>	1,0000000	Preço Total =>	1.945,73

Código Banco	Descrição	Tipo	Und	Quant.	Valor Unit	Total
4177 ORSE	Locação de construção de edificação acima de 1000 m2, inclusive execução de gabarito de madeira	Locação de Edificações	m²	1,0000000	5,74	5,74
10549 ORSE	Encargos Complementares - Servente	Provisórios	h	0,0400000	3,72	0,14
10551 ORSE	Encargos Complementares - Carpinteiro	Provisórios	h	0,0400000	3,62	0,14

JN ASSESSORIA E ENGENHARIA  
CNPJ: 25.989.593/0001-81

000345/SIN	ORSE	Arame galvanizado 18 bwg. d = 1,24mm (0,009 kg/m)	Material	kg	0,0200000	38,37	0,76
001213/SIN	ORSE	Carpinteiro de formas (horista)	Mão de Obra	h	0,0400000	18,21	0,72
005067/SIN	ORSE	Prego de aço polido com cabeça 16 x 24 (2-1/4 x 12)	Material	kg	0,0120000	18,16	0,21
006111/SIN	ORSE	Servente de obras (horista)	Mão de Obra	h	0,0400000	13,65	0,54
010567/SIN	ORSE	Tábua "2,5 x 23" cm em pinus, mista ou equivalente da região - bruta	Material	m	0,1100000	13,41	1,47
1569	ORSE	Madeira mista serrada (barrote) 6 x 6cm - 0,0036 m/3m (angelim, louro)	Material	m	0,0900000	8,75	0,60
46	ORSE	Auxiliar topografia - SICRO	Mão de Obra	h	0,0200000	21,79	0,43
70	ORSE	Topógrafo - SICRO	Mão de Obra	h	0,0200000	36,96	0,73
				MO sem LS =>	1,12	LS =>	1,30
				Valor do BDI =>	1,31	MO com LS =>	2,42
						Valor com BDI =>	7,05
				Quant. =>	373,0300000	Preço Total =>	2.829,96

Código Banco	Descrição	Tipo	Und	Quant.	Valor Unit	Total
001 Proprio	INSTALAÇÃO PROVISÓRIA DE ÁGUA	ASTU - ASSENTAMENTO DE TUBOS E PECAS	UND	1,0000000	1.283,48	1.283,48
93358 SINAPI	ESCAVAÇÃO MANUAL DE VALA COM PROFUNDIDADE MENOR OU IGUAL A 1,30 M. AF_02/2021	MOYT - MOVIMENTO DE TERRA	m³	0,1200000	91,69	11,02
95675 SINAPI	HIDRÔMETRO DN 3/4", 5,0 M3/H - FORNECIMENTO E INSTALAÇÃO. AF_03/2024	INHI - INSTALAÇÕES HIDROSANITÁRIAS	UN	1,0000000	247,85	247,85
89446 SINAPI	TUBO, PVC, SOLDÁVEL, DN 25MM, INSTALADO EM PRIMADA DE ÁGUA - FORNECIMENTO E INSTALAÇÃO. AF_06/2022	INHI - INSTALAÇÕES HIDROSANITÁRIAS	M	30,0000000	4,41	132,30
88829 SINAPI	ARGAMASSA TRAÇO 1:3 (EM VOLUME DE CIMENTO E AREIA MÉDIA ÚMIDA). PREPARO MANUAL. AF_08/2019	SEDI - SERVIÇOS DIVERSOS	m³	0,0500000	695,30	34,76
89409 SINAPI	JOELHO 45 GRAUS, PVC, SOLDÁVEL, DN 25MM, INSTALADO EM RAMAL DE DISTRIBUIÇÃO DE ÁGUA - FORNECIMENTO E INSTALAÇÃO. AF_06/2022	INHI - INSTALAÇÕES HIDROSANITÁRIAS	UN	10,0000000	9,60	96,00
93382 SINAPI	REATERRO MANUAL DE VALAS, COM COMPACTADOR DE SOLOS DE PERCUSSÃO. AF_08/2023	MOYT - MOVIMENTO DE TERRA	m³	0,0400000	29,39	1,17
00002696 SINAPI	ENCANADOR OU BOMBEIRO HIDRAULICO (HORISTA)	Mão de Obra	H	1,0000000	22,92	22,92
00004750 SINAPI	PEDREIRO (HORISTA)	Mão de Obra	H	1,0000000	22,92	22,92
00006111 SINAPI	SERVENTE DE OBRAS (HORISTA)	Mão de Obra	H	1,2000000	14,21	17,05
00020247 SINAPI	PREGO DE AÇO POLIDO COM CABEÇA 15 X 15 (1-1/4 X 13)	Material	KG	0,3000000	19,66	5,89
00011862 SINAPI	CAIXA PARA HIDROMETRO CONCRETO PRE MOLDADO, *0,24 M X 0,45 M X 0,30* M (L X C X A)	Material	UN	1,0000000	128,40	128,40

JN ASSESSORIA E ENGENHARIA  
CNPJ: 25.989.593/0001-91

00011868 SINAPI	CAIXA D'AGUA / RESERVATORIO EM POLIESTER REFORCADO COM FIBRA DE VIDRO, 1000 LITROS, COM TAMPA	Material	UN	1,0000000	583,20	583,20	
		MO sem LS =>	79,93	LS =>	62,04	MO com LS =>	171,97
		Valor do BDI =>	294,43			Valor com BDI =>	1.577,91
				Quant. =>	1,0000000	Preço Total =>	1.577,91

Código Banco	Descrição	Tipo	Und	Quant.	Valor Unit	Total	
100961 SINAPI	CARGA, MANOBRA E DESCARGA DE ENTULHO EM CAMINHÃO BASCULANTE 6 M³ - CARGA COM ESCAVADEIRA HIDRÁULICA (CAÇAMBA DE 0,80 M³ / 111 HP) E DESCARGA LIVRE (UNIDADE: M3), AF_07/2020	TRAN - TRANSPORTES, CARGAS E DESCARGAS	m³	1,0000000	9,42	9,42	
5831 SINAPI	ESCAVADEIRA HIDRÁULICA SOBRE ESTEIRAS, CAÇAMBA 0,80 M3, PESO OPERACIONAL 17 T, POTENCIA BRUTA 111 HP - CHP DIURNO, AF_06/2014	CHOR - CUSTOS HORÁRIOS DE MÁQUINAS E EQUIPAMENTOS	CHP	0,0083000	219,57	1,82	
5832 SINAPI	ESCAVADEIRA HIDRÁULICA SOBRE ESTEIRAS, CAÇAMBA 0,80 M3, PESO OPERACIONAL 17 T, POTENCIA BRUTA 111 HP - CHI DIURNO, AF_06/2014	CHOR - CUSTOS HORÁRIOS DE MÁQUINAS E EQUIPAMENTOS	CHI	0,0151000	99,76	1,50	
67826 SINAPI	CAMINHÃO BASCULANTE 6 M3 TOCO, PESO BRUTO TOTAL 16.000 KG, CARGA ÚTIL MÁXIMA 11.130 KG, DISTÂNCIA ENTRE EIXOS 5,36 M, POTÊNCIA 185 CV, INCLUSIVE CAÇAMBA METÁLICA - CHP DIURNO, AF_06/2014	CHOR - CUSTOS HORÁRIOS DE MÁQUINAS E EQUIPAMENTOS	CHP	0,0267000	160,40	4,21	
67827 SINAPI	CAMINHÃO BASCULANTE 6 M3 TOCO, PESO BRUTO TOTAL 16.000 KG, CARGA ÚTIL MÁXIMA 11.130 KG, DISTÂNCIA ENTRE EIXOS 5,36 M, POTÊNCIA 185 CV, INCLUSIVE CAÇAMBA METÁLICA - CHI DIURNO, AF_06/2014	CHOR - CUSTOS HORÁRIOS DE MÁQUINAS E EQUIPAMENTOS	CHI	0,0203000	63,57	1,29	
		MO sem LS =>	0,91	LS =>	1,05	MO com LS =>	1,96
		Valor do BDI =>	2,16			Valor com BDI =>	11,56
			Quant. =>	55,9500000	Preço Total =>	647,98	

Código Banco	Descrição	Tipo	Und	Quant.	Valor Unit	Total
98459 SINAPI	TAPUME COM TELHA METÁLICA, AF_03/2024	CANT - CANTEIRO DE OBRAS	m²	1,0000000	93,54	93,54
88239 SINAPI	AJUDANTE DE CARPINTEIRO COM ENCARGOS COMPLEMENTARES	SEDI - SERVIÇOS DIVERSOS	H	0,4920000	23,67	11,74
88262 SINAPI	CARPINTEIRO DE FORMAS COM ENCARGOS COMPLEMENTARES	SEDI - SERVIÇOS DIVERSOS	H	0,7350000	31,88	23,43
91692 SINAPI	SERRA CIRCULAR DE BANCADA COM MOTOR ELÉTRICO POTÊNCIA DE 5HP, COM COIFA PARA DISCO 10" - CHP DIURNO, AF_08/2015	CHOR - CUSTOS HORÁRIOS DE MÁQUINAS E EQUIPAMENTOS	CHP	0,0066000	41,23	0,27
91693 SINAPI	SERRA CIRCULAR DE BANCADA COM MOTOR ELÉTRICO POTÊNCIA DE 5HP, COM COIFA PARA DISCO 10" - CHI DIURNO, AF_08/2015	CHOR - CUSTOS HORÁRIOS DE MÁQUINAS E EQUIPAMENTOS	CHI	0,0264000	38,70	1,04



JN ASSESSORIA E ENGENHARIA  
CNPJ: 25.989.593/0001-91

94974 SINAPI	CONCRETO MAGRO PARA LASTRO, TRAÇO 1:4,5:4,5 (EM MASSA SECA DE CIMENTO/ AREIA MÉDIA/ BRITA 1) - PREPARO MANUAL. AF_05/2021	FUES - FUNDAÇÕES E ESTRUTURAS	m³	0,0061000	475,88	2,91
00004491 SINAPI	PONTALETE "7,5 X 7,5" CM EM PINUS, MISTA OU EQUIVALENTE DA REGIÃO - BRUTA	Material	M	1,2273000	9,50	11,65
00005061 SINAPI	PREGO DE AÇO POLIDO COM CABEÇA 18 X 27 (2 1/2 X 10)	Material	KG	0,0680000	17,48	1,18
00006194 SINAPI	TABUA "2,5 X 15 CM EM PINUS, MISTA OU EQUIVALENTE DA REGIÃO - BRUTA	Material	M	2,0003000	6,78	13,56
00007243 SINAPI	TELHA TRAPEZOIDAL EM AÇO ZINCADO, SEM PINTURA, ALTURA DE APROXIMADAMENTE 40 MM, ESPESSURA DE 0,50 MM E LARGURA ÚTIL DE 980 MM	Material	m²	0,5653000	47,44	27,76
			MO sem LS =>	12,15	LS =>	13,95
			Valor do BDI =>	21,45	MO com LS =>	26,14
					Valor com BDI =>	114,99
			Quant. =>	235,4800000	Preço Total =>	23.628,14

Código Banco	Descrição	Tipo	Und	Quant.	Valor Unit	Total
90777 SINAPI	ENGENHEIRO CIVIL DE OBRA JÚNIOR COM ENCARGOS COMPLEMENTARES	SEDI - SERVIÇOS DIVERSOS	H	1,0000000	122,30	122,30
95402 SINAPI	CURSO DE CAPACITAÇÃO PARA ENGENHEIRO CIVIL DE OBRA JÚNIOR (ENCARGOS COMPLEMENTARES) - HORISTA	SEDI - SERVIÇOS DIVERSOS	H	1,0000000	2,00	2,00
00002706 SINAPI	ENGENHEIRO CIVIL DE OBRA JÚNIOR (HORISTA)	Mão de Obra	H	1,0000000	118,17	118,17
00037372 SINAPI	EXAMES - HORISTA (COLETADO CAIXA - ENCARGOS COMPLEMENTARES)	Material	H	1,0000000	1,34	1,34
00037373 SINAPI	SEGURO - HORISTA (COLETADO CAIXA - ENCARGOS COMPLEMENTARES)	Material	H	1,0000000	0,04	0,04
00043482 SINAPI	FERRAMENTAS - FAMÍLIA ENGENHEIRO CIVIL - HORISTA (ENCARGOS COMPLEMENTARES - COLETADO CAIXA)	Material	H	1,0000000	0,01	0,01
00043486 SINAPI	EP1 - FAMÍLIA ENGENHEIRO CIVIL - HORISTA (ENCARGOS COMPLEMENTARES - COLETADO CAIXA)	Material	H	1,0000000	0,74	0,74
			MO sem LS =>	55,85	LS =>	64,32
			Valor do BDI =>	26,05	MO com LS =>	120,17
					Valor com BDI =>	150,35
			Quant. =>	350,0000000	Preço Total =>	52.622,90

Código Banco	Descrição	Tipo	Und	Quant.	Valor Unit	Total
90776 SINAPI	ENCARREGADO GERAL COM ENCARGOS COMPLEMENTARES	SEDI - SERVIÇOS DIVERSOS	H	1,0000000	38,88	38,88
95401 SINAPI	CURSO DE CAPACITAÇÃO PARA ENCARREGADO GERAL (ENCARGOS COMPLEMENTARES) - HORISTA	SEDI - SERVIÇOS DIVERSOS	H	1,0000000	0,86	0,86

JN ASSESSORIA E ENGENHARIA  
CNPJ: 25.989.593/0001-91

00004083 SINAPI	ENCARREGADO GERAL DE OBRAS (HORISTA)	Mão de Obra	H	1,0000000	35,29	35,29
00037372 SINAPI	EXAMES - HORISTA (COLETADO CAIXA - ENCARGOS COMPLEMENTARES)	Material	H	1,0000000	1,34	1,34
00037373 SINAPI	SEGURO - HORISTA (COLETADO CAIXA - ENCARGOS COMPLEMENTARES)	Material	H	1,0000000	0,04	0,04
00043463 SINAPI	FERRAMENTAS - FAMILIA ENCARREGADO GERAL - HORISTA (ENCARGOS COMPLEMENTARES - COLETADO CAIXA)	Material	H	1,0000000	0,10	0,10
00043467 SINAPI	EPI - FAMILIA ENCARREGADO GERAL - HORISTA (ENCARGOS COMPLEMENTARES - COLETADO CAIXA)	Material	H	1,0000000	1,25	1,25
		MO sem LS =>		15,80	LS =>	19,35
		Valor do BDI =>		8,91		36,15
					MO com LS =>	47,79
					Valor com BDI =>	
				Quant. =>	350,0000000	Preço Total =>
						16.726,50

		RECURSOS HUMANOS						R\$ 202,42	
Código Banco	Descrição	Tipo	Und	Quant.	Valor Unit			Total	
93358 SINAPI	ESCAVAÇÃO MANUAL DE VALA COM PROFUNDIDADE MENOR OU IGUAL A 1,30 M. AF_02/2021	MOVT - MOVIMENTO DE TERRA	m³	1,0000000	91,89			91,89	
98316 SINAPI	SERVENTE COM ENCARGOS COMPLEMENTARES	SEDI - SERVIÇOS DIVERSOS	H	3,8560000	23,23			91,89	
		MO sem LS =>	26,75	LS =>	30,80	MO com LS =>	57,55		
		Valor do BDI =>	21,07			Valor com BDI =>	112,96		
				Quant. =>	82,6900000	Preço Total =>	7.081,46		

Código Banco	Descrição	Tipo	Und	Quant.	Valor Unit	Total
93382 SINAPI	REATERRO MANUAL DE VALAS, COM COMPACTADOR DE SOLOS DE PERCUSSÃO. AF_08/2023	MOVT - MOVIMENTO DE TERRA	m³	1,0000000	29,39	29,39
5901 SINAPI	CAMINHÃO PIPA 10.000 L TRUCADO, PESO BRUTO TOTAL 23.000 KG, CARGA ÚTIL MÁXIMA 15.935 KG, DISTÂNCIA ENTRE EIXOS 4,8 M, POTÊNCIA 230 CV, INCLUSIVE TANQUE DE AÇO PARA TRANSPORTE DE ÁGUA - CHP DIURNO. AF_06/2014	CHOR - CUSTOS HORÁRIOS DE MÁQUINAS E EQUIPAMENTOS	CHP	0,0054000	309,64	1,67
5903 SINAPI	CAMINHÃO PIPA 10.000 L TRUCADO, PESO BRUTO TOTAL 23.000 KG, CARGA ÚTIL MÁXIMA 15.935 KG, DISTÂNCIA ENTRE EIXOS 4,8 M, POTÊNCIA 230 CV, INCLUSIVE TANQUE DE AÇO PARA TRANSPORTE DE ÁGUA - CHI DIURNO. AF_06/2014	CHOR - CUSTOS HORÁRIOS DE MÁQUINAS E EQUIPAMENTOS	CHI	0,0006000	72,89	0,04
88316 SINAPI	SERVENTE COM ENCARGOS COMPLEMENTARES	SEDI - SERVIÇOS DIVERSOS	H	0,7866000	23,23	18,27
91533 SINAPI	COMPACTADOR DE SOLOS DE PERCUSSÃO (SOQUETE) COM MOTOR A GASOLINA 4 TEMPOS, POTÊNCIA 4 CV - CHP DIURNO. AF_08/2015	CHOR - CUSTOS HORÁRIOS DE MÁQUINAS E EQUIPAMENTOS	CHP	0,1962000	47,90	9,41

JN ASSESSORIA E ENGENHARIA  
CNPJ: 25.989.593/0001-91

MO sem LS => 8,29 LS => 9,55 MO com LS => 17,84  
Valor do BDI => 6,74 Valor com BDI => 36,13  
Quant. => 22,2900000 Preço Total => 805,33

Código Banco	Descrição	Tipo	Und	Quant.	Valor Unit	Total	
7585 ORSE	Forma plana para sapatas, em madeira maciça, 05 usos, inclusive escoramento	Formas	m²	1,0000000	50,55	50,55	
10549 ORSE	Encargos Complementares - Servente	Provisórios	h	0,2150000	3,72	0,78	
10551 ORSE	Encargos Complementares - Carpinteiro	Provisórios	h	0,8600000	3,62	3,11	
ORSE	Carpinteiro de formas (horista)	Mão de Obra	h	0,8600000	18,21	15,66	
001213/SIN	ORSE	Desmoldante protetor para formas de madeira, de base oleosa emulsificada em água	Material	l	0,0200000	8,68	0,17
002692/SIN	ORSE	Preço de aço polido com cabeça 18 x 27 (2 1/2 x 10)	Material	kg	0,1250000	16,75	2,09
005061/SIN	ORSE	Servente de obras (horista)	Mão de Obra	h	0,2150000	13,65	2,93
008111/SIN	ORSE	Tabua 12,5 x 23 cm em pinus, mista ou equivalente da região - bruta	Material	m	1,2500000	13,41	16,76
010667/SIN	ORSE	Arame recuado 16 breg, d = 1,65 mm (0,016 kg/m) ou 18 breg, d = 1,25 mm (0,01 kg/m)	Material	kg	0,1500000	26,90	4,03
043132/SIN	1569 ORSE	Madeira mista serrada (barrile) 6 x 6cm - 0,0036 m3/m (angelim, louro)	Material	m	0,7002000	6,75	4,74
0595 ORSE	Madeira mista serrada (serrado) 2,2 x 5,5cm - 0,00121 m³/m	Material	m	0,0760000	3,57	0,27	

MO sem LS => 8,64 LS => 9,95 MO com LS => 18,59  
Valor do BDI => 11,59 Valor com BDI => 62,14  
Quant. => 247,6700000 Preço Total => 15.390,21

Código Banco	Descrição	Tipo	Und	Quant.	Valor Unit	Total
104916 SINAPI	ARMAÇÃO DE SAPATA ISOLADA, VIGA BALDRAME E SAPATA CORRIDA UTILIZANDO AÇO CA-60 DE 5 MM - MONTAGEM. AF_01/2024	FUES - FUNDAÇÕES E ESTRUTURAS	KG	1,0000000	17,31	17,31
88238 SINAPI	AJUDANTE DE ARMADOR COM ENCARGOS COMPLEMENTARES	SEDI - SERVIÇOS DIVERSOS	H	0,0840000	23,95	1,53
88245 SINAPI	ARMADOR COM ENCARGOS COMPLEMENTARES	SEDI - SERVIÇOS DIVERSOS	H	0,1060000	32,02	5,31
92900 SINAPI	CORTE E DOBRA DE AÇO CA-60, DIÂMETRO DE 5,0 MM. AF_06/2022	FUES - FUNDAÇÕES E ESTRUTURAS	KG	1,0000000	9,67	9,67
00039017 SINAPI	ESPAÇADOR / DISTANCIADOR CIRCULAR COM ENTRADA LATERAL, EM PLÁSTICO, PARA VERGALHÃO 4,2 A 12,5 MM, COBRIMENTO 30 MM	Material	UN	0,8190000	0,22	0,18

JN ASSESSORIA E ENGENHARIA  
CNPJ: 25.989.593/0001-91

00043132 SINAPI	ARAME RECOZIDO 16 BWG, D = 1,65 MM (0,016 KG/M) OU 18 BWG, D = 1,25 MM (0,01 KG/M)	Material	KG	0,0250000	24,95	0,62	
		MO sem LS =>	2,92	LS =>	3,37	MO com LS =>	6,29
		Valor do BDI =>	3,97			Valor com BDI =>	21,28
		Quant. =>	244,4000000	Preço Total =>		5.206,83	

Código Banco	Descrição	Tipo	Und	Quant.	Valor Unit	Total	
104917 SINAPI	ARMAÇÃO DE SAPATA ISOLADA, VIGA BALDRAME E SAPATA CORRIDA UTILIZANDO AÇO CA-50 DE 6,3 MM - MONTAGEM, AF_01/2024	FUES - FUNDAÇÕES E ESTRUTURAS	KG	1,0000000	15,71	15,71	
88238 SINAPI	AJUDANTE DE ARMADOR COM ENCARGOS COMPLEMENTARES	SEDI - SERVIÇOS DIVERSOS	H	0,0500000	23,95	1,19	
88245 SINAPI	ARMADOR COM ENCARGOS COMPLEMENTARES	SEDI - SERVIÇOS DIVERSOS	H	0,1310000	32,02	4,19	
92801 SINAPI	CORTE E DOBRA DE AÇO CA-50, DIÂMETRO DE 6,3 MM, AF_06/2022	FUES - FUNDAÇÕES E ESTRUTURAS	KG	1,0000000	9,57	9,57	
00039017 SINAPI	ESPACADOR / DISTANCIADOR CIRCULAR COM ENTRADA LATERAL, EM PLÁSTICO, PARA VERGALHAO *4,2 A 12,5* MM, COBRIMENTO 20 MM	Material	UN	0,6440000	0,22	0,14	
00043132 SINAPI	ARAME RECOZIDO 16 BWG, D = 1,65 MM (0,016 KG/M) OU 18 BWG, D = 1,25 MM (0,01 KG/M)	Material	KG	0,0250000	24,95	0,62	
		MO sem LS =>	2,12	LS =>	2,45	MO com LS =>	4,57
		Valor do BDI =>	3,60			Valor com BDI =>	19,31
			Quant. =>	366,2500000	Preço Total =>	5.913,68	

Código Banco	Descrição	Tipo	Und	Quant.	Valor Unit	Total	
104920 SINAPI	ARMAÇÃO DE BLOCO, SAPATA ISOLADA, VIGA BALDRAME E SAPATA CORRIDA UTILIZANDO AÇO CA-50 DE 12,5 MM - MONTAGEM, AF_01/2024	FUES - FUNDAÇÕES E ESTRUTURAS	KG	1,0000000	10,68	10,68	
88238 SINAPI	AJUDANTE DE ARMADOR COM ENCARGOS COMPLEMENTARES	SEDI - SERVIÇOS DIVERSOS	H	0,0290000	23,95	0,69	
88245 SINAPI	ARMADOR COM ENCARGOS COMPLEMENTARES	SEDI - SERVIÇOS DIVERSOS	H	0,0640000	32,02	2,04	
92804 SINAPI	CORTE E DOBRA DE AÇO CA-50, DIÂMETRO DE 12,5 MM, AF_06/2022	FUES - FUNDAÇÕES E ESTRUTURAS	KG	1,0000000	7,37	7,37	
00039017 SINAPI	ESPACADOR / DISTANCIADOR CIRCULAR COM ENTRADA LATERAL, EM PLÁSTICO, PARA VERGALHAO *4,2 A 12,5* MM, COBRIMENTO 20 MM	Material	UN	0,3170000	0,22	0,06	
00043132 SINAPI	ARAME RECOZIDO 16 BWG, D = 1,65 MM (0,016 KG/M) OU 18 BWG, D = 1,25 MM (0,01 KG/M)	Material	KG	0,0250000	24,95	0,62	
		MO sem LS =>	0,92	LS =>	1,05	MO com LS =>	1,97
		Valor do BDI =>	2,44			Valor com BDI =>	13,12



IN ASSESSORIA E ENGENHARIA

CNPJ: 25.989.593/0001-91

Quant. => 724,9060900 Preço Total => 9.510,68

Código Banco	Descrição	Tipo	Und	Quant.	Valor Unit	Total	
104919 SINAPI	ARMAÇÃO DE SAPATA ISOLADA, VIGA BALDRAME E SAPATA CORRIDA UTILIZANDO AÇO CA-50 DE 8 MM - MONTAGEM AF_01/2024	FUES - FUNDAÇÕES E ESTRUTURAS	KG	1,0000000	14,32	14,32	
88238 SINAPI	AJUDANTE DE ARMADOR COM ENCARGOS COMPLEMENTARES	SEDI - SERVIÇOS DIVERSOS	H	0,0390000	23,95	0,93	
88245 SINAPI	ARMADOR COM ENCARGOS COMPLEMENTARES	SEDI - SERVIÇOS DIVERSOS	H	0,1020000	32,02	3,28	
92602 SINAPI	CORTE E DOBRA DE AÇO CA-50, DIÂMETRO DE 8,0 MM AF_06/2022	FUES - FUNDAÇÕES E ESTRUTURAS	KG	1,0000000	9,40	9,40	
00039017 SINAPI	ESPACADOR / DISTANCIADOR CIRCULAR COM ENTRADA LATERAL, EM PLÁSTICO, PARA VERGALHAO *4,2 A 12,5* MM, COBRIMENTO 20 MM	Material	UN	0,5030000	0,22	0,11	
00043132 SINAPI	ARAME RECOZIDO 18 BWG, D = 1,65 MM (0,016 KG/M) OU 18 BWG, D = 1,25 MM (0,01 KG/M)	Material	KG	0,0250000	24,95	0,62	
		MO sem LS =>	1,56	LS =>	1,79	MO com LS =>	3,35
		Valor do BDI =>	3,28			Valor com BDI =>	17,60
				Quant. =>	5,5000000	Preço Total =>	96,60

Código Banco	Descrição	Tipo	Und	Quant.	Valor Unit	Total
104919 SINAPI	ARMAÇÃO DE SAPATA ISOLADA, VIGA BALDRAME E SAPATA CORRIDA UTILIZANDO AÇO CA-50 DE 10 MM - MONTAGEM AF_01/2024	FUES - FUNDAÇÕES E ESTRUTURAS	KG	1,0000000	12,66	12,66
88238 SINAPI	AJUDANTE DE ARMADOR COM ENCARGOS COMPLEMENTARES	SEDI - SERVIÇOS DIVERSOS	H	0,0310000	23,95	0,74
88245 SINAPI	ARMADOR COM ENCARGOS COMPLEMENTARES	SEDI - SERVIÇOS DIVERSOS	H	0,0810000	32,02	2,59
92603 SINAPI	CORTE E DOBRA DE AÇO CA-50, DIÂMETRO DE 10,0 MM AF_06/2022	FUES - FUNDAÇÕES E ESTRUTURAS	KG	1,0000000	8,63	8,63
00039017 SINAPI	ESPACADOR / DISTANCIADOR CIRCULAR COM ENTRADA LATERAL, EM PLÁSTICO, PARA VERGALHÃO *4,2 A 12,5* MM, COBRIMENTO 20 MM	Material	UN	0,3980000	0,22	0,08
00043132 SINAPI	ARAME RECOZIDO 18 BWG, D = 1,65 MM (0,016 KG/M) OU 18 BWG, D = 1,25 MM (0,01 KG/M)	Material	KG	0,0250000	24,95	0,62
			MO sem LS =>	1,19	LS =>	1,37
			Valor do BDI =>	2,90		MO com LS =>
					Valor com BDI =>	2,56
			Quant. =>	319,8000000	Preço Total =>	15,56
						4.376,86

Código Banco	Descrição	Tipo	Und	Quant.	Valor Unit	Total
--------------	-----------	------	-----	--------	------------	-------

JN ASSESSORIA E ENGENHARIA  
CNPJ: 25.989.593/0001-91

94974 SINAPI	CONCRETO MAGRO PARA LASTRO, TRAÇO 1:4,5/4,5 (EM MASSA SECA DE CIMENTO/ AREIA MEDIA/ BRITA 1) - PREPARO MANUAL, AF_05/2021	FUES - FUNDAÇÕES E ESTRUTURAS	m³	1,0000000	478,68	478,68	
88316 SINAPI	SERVEANTE COM ENCARGOS COMPLEMENTARES	SEDI - SERVIÇOS DIVERSOS	H	8,2858000	23,23	146,01	
00000370 SINAPI	AREIA MEDIA - POSTO JAZIDA/FORNECEDOR (RETIRADO NA JAZIDA, SEM TRANSPORTE)	Material	m³	0,8538000	111,71	95,37	
00001379 SINAPI	CIMENTO PORTLAND COMPOSTO CP II-32	Material	KG	218,8300000	0,78	170,76	
00004721 SINAPI	PEDRA BRITADA N. 1 (9,5 A 19 MM) POSTO PEDREIRA/FORNECEDOR, SEM FRETE	Material	m³	0,5971000	111,44	66,54	
		MO sem LS =>	42,51	LS =>	48,94	MO com LS =>	91,45
		Valor do BDI=>	108,60			Valor com BDI =>	568,45
				Quant. =>	2,4100000	Preço Total =>	1.418,23

Código Banco	Descrição	Tipo	Und	Quant.	Valor Unit	Total
94955 SINAPI	CONCRETO FCK = 25MPa, TRAÇO 1:2,3/2,7 (EM MASSA SECA DE CIMENTO/ AREIA MÉDIA/ BRITA 1) - PREPARO MECÂNICO COM BETONEIRA 400 L, AF_05/2021	FUES - FUNDAÇÕES E ESTRUTURAS	m³	1,0000000	543,46	543,46
88316 SINAPI	SERVEANTE COM ENCARGOS COMPLEMENTARES	SEDI - SERVIÇOS DIVERSOS	H	2,3117000	23,23	53,70
88377 SINAPI	OPERADOR DE BETONEIRA ESTACIONÁRIA/MISTURADOR COM ENCARGOS COMPLEMENTARES	SEDI - SERVIÇOS DIVERSOS	H	1,4637000	39,73	58,15
88830 SINAPI	BETONEIRA CAPACIDADE NOMINAL DE 400 L, CAPACIDADE DE MISTURA 280 L, MOTOR ELÉTRICO TRIFÁSICO POTÊNCIA DE 2 CV, SEM CARREGADOR - CHP DIURNO, AF_05/2023	CHOR - CUSTOS HORÁRIOS DE MÁQUINAS E EQUIPAMENTOS	CHP	0,7534000	2,12	1,58
88831 SINAPI	BETONEIRA CAPACIDADE NOMINAL DE 400 L, CAPACIDADE DE MISTURA 280 L, MOTOR ELÉTRICO TRIFÁSICO POTÊNCIA DE 2 CV, SEM CARREGADOR - CHI DIURNO, AF_05/2023	CHOR - CUSTOS HORÁRIOS DE MÁQUINAS E EQUIPAMENTOS	CHI	0,7103000	0,40	0,28
00000370 SINAPI	AREIA MÉDIA - POSTO JAZIDA/FORNECEDOR (RETIRADO NA JAZIDA, SEM TRANSPORTE)	Material	m³	0,7229000	111,71	80,75
00001379 SINAPI	CIMENTO PORTLAND COMPOSTO CP II-32	Material	KG	382,6670000	0,78	282,87
00004721 SINAPI	PEDRA BRITADA N. 1 (9,5 A 19 MM) POSTO PEDREIRA/FORNECEDOR, SEM FRETE	Material	m³	0,5804000	111,44	66,12
			MO sem LS =>	37,48	LS =>	43,16
			Valor do BDI =>	124,66	MO com LS =>	80,64
					Valor com BDI =>	668,12
			Quant. =>	37,9900000	Preço Total =>	25.381,87

Código Banco	Descrição	Tipo	Und	Quant.	Valor Unit	Total
--------------	-----------	------	-----	--------	------------	-------

JN ASSESSORIA E ENGENHARIA  
CNPJ: 25.989.593/0001-91

103670 SINAPI	LANÇAMENTO COM USO DE BALDES, ADENSAMENTO E ACABAMENTO DE CONCRETO EM ESTRUTURAS. AF_02/2022	FUES - FUNDAÇÕES E ESTRUTURAS	m³	1,0000000	331,27	331,27
88262 SINAPI	CARPINTEIRO DE FORMAS COM ENCARGOS COMPLEMENTARES	SEDI - SERVIÇOS DIVERSOS	H	2,4590000	31,88	78,98
88309 SINAPI	PEDREIRO COM ENCARGOS COMPLEMENTARES	SEDI - SERVIÇOS DIVERSOS	H	2,4590000	32,27	79,35
88316 SINAPI	SERVENTE COM ENCARGOS COMPLEMENTARES	SEDI - SERVIÇOS DIVERSOS	H	7,3770000	23,23	171,36
90586 SINAPI	VIBRADOR DE IMERSÃO, DIÂMETRO DE PONTEIRA 45MM, MOTOR ELÉTRICO TRIFÁSICO POTÊNCIA DE 2 CV - CHP DIURNO. AF_06/2015	CHOR - CUSTOS HORÁRIOS DE MÁQUINAS E EQUIPAMENTOS	CHP	1,0430000	1,40	1,45
90587 SINAPI	VIBRADOR DE IMERSÃO, DIÂMETRO DE PONTEIRA 45MM, MOTOR ELÉTRICO TRIFÁSICO POTÊNCIA DE 2 CV - CHI DIURNO. AF_06/2015	CHOR - CUSTOS HORÁRIOS DE MÁQUINAS E EQUIPAMENTOS	CHI	1,4170000	0,51	0,72
			MO sem LS =>	103,24	LS =>	118,89
			Valor do BDI =>	75,90		MO com LS => 222,13
					Quant. =>	40,4000000
					Preço Total =>	16,453,30

Código Banco	Descrição	Tipo	Und	Quant.	Valor Unit	Total
92415 SINAPI	MONTAGEM E DESMONTAGEM DE FÓRMA DE PILARES RETANGULARES E ESTRUTURAS SIMILARES, PÉ-DIREITO SIMPLES, EM CHAPA DE MADEIRA COMPENSADA RESINADA, 2 UTILIZAÇÕES. AF_09/2020	FUES - FUNDAÇÕES E ESTRUTURAS	m²	1,0000000	142,02	142,02
88239 SINAPI	AJUDANTE DE CARPINTEIRO COM ENCARGOS COMPLEMENTARES	SEDI - SERVIÇOS DIVERSOS	H	0,2060000	23,67	4,91
88262 SINAPI	CARPINTEIRO DE FORMAS COM ENCARGOS COMPLEMENTARES	SEDI - SERVIÇOS DIVERSOS	H	1,1250000	31,68	35,86
92263 SINAPI	FABRICAÇÃO DE FÓRMA PARA PILARES E ESTRUTURAS SIMILARES, EM CHAPA DE MADEIRA COMPENSADA RESINADA, E = 17 MM. AF_09/2020	FUES - FUNDAÇÕES E ESTRUTURAS	m²	0,5250000	164,19	86,18
00002692 SINAPI	DESMOLDANTE PROTETOR PARA FORMAS DE MADEIRA, DE BASE OLEOSA EMULSIONADA EM ÁGUA	Material	L	0,0100000	6,71	0,66
00040271 SINAPI	LOCAÇÃO DE APRUMADOR METÁLICO DE PILAR, COM ALTURA E ÂNGULO REGULÁVEIS, EXTENSÃO DE 1,50" A 2,80" M	Equipamento	UNXMES	0,1960000	16,07	3,14
00040275 SINAPI	LOCAÇÃO DE VIGA SANDUICHE METÁLICA VAZADA PARA TRAVAMENTO DE PILARES, ALTURA DE 18" CM, LARGURA DE 6" CM E EXTENSÃO DE 2 M	Equipamento	UNXMES	0,3930000	16,80	6,59
00040287 SINAPI	LOCAÇÃO DE BARRA DE ANCORAGEM DE 0,80 A 1,20 M DE EXTENSÃO, COM ROSCA DE 5/8", INCLUINDO PORCA E FLANGE	Equipamento	MES	0,7850000	6,18	4,85
00040304 SINAPI	PREGO DE AÇO POLIDO COM CABEÇA DUPLA 17 X 27 (2 1/2 X 11)	Material	KG	0,0190000	21,92	0,41
			MO sem LS =>	23,68	LS =>	27,27
					MO com LS =>	50,95

JN ASSESSORIA E ENGENHARIA  
CNPJ: 25.989.693/0001-91

Valor do BDI =>

32,57

Quant. =>

182,0800000

Valor com BDI =>

174,59

Preço Total =>

31.789,34

Código Banco	Descrição	Tipo	Und	Quant.	Valor Unit	Total
92451 SINAPI	MONTAGEM E DESMONTAGEM DE FÔRMA DE VIGA, ESCORAMENTO COM GARFO DE MADEIRA, PÉ-DIREITO SIMPLES, EM CHAPA DE MADEIRA RESINADA, 2 UTILIZAÇÕES. AF_09/2020	FUES - FUNDAÇÕES E ESTRUTURAS	m³	1,0000000	195,19	195,19
88239 SINAPI	AJUDANTE DE CARPINTEIRO COM ENCARGOS COMPLEMENTARES	SEDI - SERVIÇOS DIVERSOS	H	0,2050000	23,87	4,89
88262 SINAPI	CARPINTEIRO DE FORMAS COM ENCARGOS COMPLEMENTARES	SEDI - SERVIÇOS DIVERSOS	H	1,1200000	31,88	35,70
92265 SINAPI	FABRICAÇÃO DE FÔRMA PARA VIGAS, EM CHAPA DE MADEIRA COMPENSADA RESINADA, E = 17 MM. AF_09/2020	FUES - FUNDAÇÕES E ESTRUTURAS	m²	0,6260000	117,09	73,29
92272 SINAPI	FABRICAÇÃO DE ESCORAS DE VIGA DO TIPO GARFO, EM MADEIRA. AF_09/2020	FUES - FUNDAÇÕES E ESTRUTURAS	M	1,8160000	39,14	71,07
00002692 SINAPI	DESMOLDANTE PROTETOR PARA FORMAS DE MADEIRA, DE BASE OLEOSA EMULSIONADA EM AGUA	Material	L	0,0100000	6,71	0,06
00006193 SINAPI	TABUA NAO APARELHADA *2,5 X 20* CM, EM MACARANDUBA/MASSARANDUBA, ANGELIM OU EQUIVALENTE DA REGIAO - BRUTA	Material	M	0,4740000	19,22	9,11
00040304 SINAPI	PREGO DE ACO POLIDO COM CABECA DUPLA 17 X 27 (2 1/2 X 11)	Material	KG	0,0460000	21,92	1,02
			MO sem LS =>	28,23	LS =>	32,50
			Valor do BDI =>	44,77	MO com LS =>	60,73
					Valor com BDI =>	239,96
			Quant. =>	275,4160000	Preço Total =>	66.087,38

Código Banco	Descrição	Tipo	Und	Quant.	Valor Unit	Total
92515 SINAPI	MONTAGEM E DESMONTAGEM DE FÔRMA DE LAJE MACIÇA, PÉ-DIREITO DUPLO, EM CHAPA DE MADEIRA COMPENSADA RESINADA, 6 UTILIZAÇÕES. AF_09/2020	FUES - FUNDAÇÕES E ESTRUTURAS	m²	1,0000000	77,82	77,82
88239 SINAPI	AJUDANTE DE CARPINTEIRO COM ENCARGOS COMPLEMENTARES	SEDI - SERVIÇOS DIVERSOS	H	0,1860000	23,87	4,43
88262 SINAPI	CARPINTEIRO DE FORMAS COM ENCARGOS COMPLEMENTARES	SEDI - SERVIÇOS DIVERSOS	H	1,0160000	31,88	32,39
92267 SINAPI	FABRICAÇÃO DE FÔRMA PARA LAJES, EM CHAPA DE MADEIRA COMPENSADA RESINADA, E = 17 MM. AF_09/2020	FUES - FUNDAÇÕES E ESTRUTURAS	m²	0,2450000	41,82	10,27
00002692 SINAPI	DESMOLDANTE PROTETOR PARA FORMAS DE MADEIRA, DE BASE OLEOSA EMULSIONADA EM AGUA	Material	L	0,0100000	6,71	0,06
00040270 SINAPI	VIGA DE ESCORAMENTO H20, DE MADEIRA, PESO DE 5,00 A 5,20 KG/M, COM EXTREMIDADES PLASTICAS	Material	M	0,0380000	116,63	4,42



JN ASSESSORIA E ENGENHARIA  
CNPJ: 25.989.593/0001-91

00040291 SINAPI	LOCAÇÃO DE TORRE METÁLICA COMPLETA PARA UMA CARGA DE 8 TF (80 KN) E PE DIREITO DE 6 M. INCLUINDO MÓDULOS, DIAGONAIS, SAPATAS E FORÇADOS.	Equipamento	UNXMES	0,0500000	525,00	26,25	
		MO sem LS =>	12,39	LS =>	14,27	MO com LS =>	26,66
		Valor do BDI =>	17,85			Valor com BDI =>	95,67
				Quant. =>	19,7300000	Preço Total =>	1.887,59

Código Banco	Descrição	Tipo	Und	Quant.	Valor Unit	Total	
92759 SINAPI	ARMAÇÃO DE PILAR OU VIGA DE ESTRUTURA CONVENCIONAL DE CONCRETO ARMADO UTILIZANDO AÇO CA-60 DE 5,0 MM - MONTAGEM. AF_06/2022	FUES - FUNDAÇÕES E ESTRUTURAS	KG	1,0000000	14,38	14,38	
88238 SINAPI	AJUDANTE DE ARMADOR COM ENCARGOS COMPLEMENTARES	SEDI - SERVIÇOS DIVERSOS	H	0,0175000	23,95	0,41	
88245 SINAPI	ARMADOR COM ENCARGOS COMPLEMENTARES	SEDI - SERVIÇOS DIVERSOS	H	0,1069000	32,02	3,42	
92800 SINAPI	CORTE E DOBRA DE AÇO CA-60. DIÂMETRO DE 5,0 MM. AF_06/2022	FUES - FUNDAÇÕES E ESTRUTURAS	KG	1,0000000	9,67	9,67	
00039017 SINAPI	ESPACADOR / DISTANCIADOR CIRCULAR COM ENTRADA LATERAL, EM PLÁSTICO, PARA VERGALHO 14,2 A 12,5" MM. COBRIMENTO 20 MM	Material	UN	1,1800000	0,22	0,26	
00043132 SINAPI	ARAME RECOZIDO 16 BWG, D = 1,85 MM (0,016 KG/M) OU 18 BWG, D = 1,25 MM (0,01 KG/M)	Material	KG	0,0250000	24,95	0,62	
		MO sem LS =>	1,96	LS =>	2,26	MO com LS =>	4,22
		Valor do BDI =>	3,29			Valor com BDI =>	17,67
				Quant. =>	1,211,3000000	Preço Total =>	21.403,67

Código Banco	Descrição	Tipo	Und	Quant.	Valor Unit	Total	
92750 SINAPI	ARMAÇÃO DE PILAR OU VIGA DE ESTRUTURA CONVENCIONAL DE CONCRETO ARMADO UTILIZANDO AÇO CA-60 DE 6,3 MM - MONTAGEM. AF_06/2022	FUES - FUNDAÇÕES E ESTRUTURAS	KG	1,0000000	13,22	13,22	
88238 SINAPI	AJUDANTE DE ARMADOR COM ENCARGOS COMPLEMENTARES	SEDI - SERVIÇOS DIVERSOS	H	0,0128000	23,95	0,30	
88245 SINAPI	ARMADOR COM ENCARGOS COMPLEMENTARES	SEDI - SERVIÇOS DIVERSOS	H	0,0790000	32,02	2,52	
92801 SINAPI	CORTE E DOBRA DE AÇO CA-60, DIÂMETRO DE 6,3 MM. AF_06/2022	FUES - FUNDAÇÕES E ESTRUTURAS	KG	1,0000000	9,57	9,57	
00039017 SINAPI	ESPACADOR / DISTANCIADOR CIRCULAR COM ENTRADA LATERAL, EM PLASTICO, PARA VERGALHAO 14,2 A 12,5" MM, COBRIMENTO 20 MM	Material	UN	0,9700000	0,22	0,21	
00043132 SINAPI	ARAME RECOZIDO 16 BWG, D = 1,85 MM (0,016 KG/M) OU 18 BWG, D = 1,25 MM (0,01 KG/M)	Material	KG	0,0250000	24,95	0,62	
		MO sem LS =>	1,30	LS =>	1,50	MO com LS =>	2,80
		Valor do BDI =>	3,03			Valor com BDI =>	16,25

JN ASSESSORIA E ENGENHARIA  
CNPJ: 25.989.593/0001-91

Quant. => 572,5000000 Preço Total => 9.363,12

Código Banco	Descrição	Tipo	Und	Quant.	Valor Unit	Total	
92761 SINAPI	ARMAÇÃO DE PILAR OU VIGA DE ESTRUTURA CONVENCIONAL DE CONCRETO ARMADO UTILIZANDO AÇO CA-50 DE 8,0 MM - MONTAGEM. AF_06/2022	FUES - FUNDAÇÕES E ESTRUTURAS	KG	1,0000000	12,19	12,19	
88238 SINAPI	AJUDANTE DE ARMADOR COM ENCARGOS COMPLEMENTARES	SEDI - SERVIÇOS DIVERSOS	H	0,0092000	23,95	0,22	
88245 SINAPI	ARMADOR COM ENCARGOS COMPLEMENTARES	SEDI - SERVIÇOS DIVERSOS	H	0,0561000	32,02	1,79	
92802 SINAPI	CORTE E DOBRA DE AÇO CA-50, DIÂMETRO DE 8,0 MM. AF_06/2022	FUES - FUNDAÇÕES E ESTRUTURAS	KG	1,0000000	9,40	9,40	
00039017 SINAPI	ESPACADOR / DISTANCIADOR CIRCULAR COM ENTRADA LATERAL, EM PLÁSTICO, PARA VERGALHAO *4,2 A 12,5* MM, COBRIMENTO 20 MM	Material	UN	0,7430000	0,22	0,16	
00043132 SINAPI	ARAME RECOZIDO 16 BWG, D = 1,65 MM (0,016 KG/M) OU 18 BWG, D = 1,25 MM (0,01 KG/M)	Material	KG	0,0250000	24,95	0,62	
		MO sem LS =>	0,85	LS =>	0,98	MO com LS =>	1,83
		Valor do BDI =>	2,79			Valor com BDI =>	14,98
			Quant. =>	51,1000000	Preço Total =>	765,47	

Código Banco	Descrição	Tipo	Und	Quant.	Valor Unit	Total	
92762 SINAPI	ARMAÇÃO DE PILAR OU VIGA DE ESTRUTURA CONVENCIONAL DE CONCRETO ARMADO UTILIZANDO AÇO CA-50 DE 10,0 MM - MONTAGEM. AF_06/2022	FUES - FUNDAÇÕES E ESTRUTURAS	KG	1,0000000	10,76	10,76	
88238 SINAPI	AJUDANTE DE ARMADOR COM ENCARGOS COMPLEMENTARES	SEDI - SERVIÇOS DIVERSOS	H	0,0064000	23,95	0,15	
88245 SINAPI	ARMADOR COM ENCARGOS COMPLEMENTARES	SEDI - SERVIÇOS DIVERSOS	H	0,0392000	32,02	1,25	
92803 SINAPI	CORTE E DOBRA DE AÇO CA-50, DIÂMETRO DE 10,0 MM. AF_06/2022	FUES - FUNDAÇÕES E ESTRUTURAS	KG	1,0000000	8,63	8,63	
00039017 SINAPI	ESPACADOR / DISTANCIADOR CIRCULAR COM ENTRADA LATERAL, EM PLÁSTICO, PARA VERGALHAO *4,2 A 12,5* MM, COBRIMENTO 20 MM	Material	UN	0,5430000	0,22	0,11	
00043132 SINAPI	ARAME RECOZIDO 16 BWG, D = 1,65 MM (0,016 KG/M) OU 18 BWG, D = 1,25 MM (0,01 KG/M)	Material	KG	0,0250000	24,95	0,62	
		MO sem LS =>	0,67	LS =>	0,65	MO com LS =>	1,22
		Valor do BDI =>	2,46			Valor com BDI =>	13,22
			Quant. =>	229,4000000	Preço Total =>	2.979,78	

Código Banco	Descrição	Tipo	Und	Quant.	Valor Unit	Total
--------------	-----------	------	-----	--------	------------	-------

JN ASSESSORIA E ENGENHARIA  
CNPJ: 25.989.593/0001-91

92763 SINAPI	ARMAÇÃO DE PILAR OU VIGA DE ESTRUTURA CONVENCIONAL DE CONCRETO ARMADO UTILIZANDO AÇO CA-50 DE 12,5 MM - MONTAGEM AF_08/2022	FUES - FUNDAÇÕES E ESTRUTURAS	KG	1,0000000	8,09	8,09
88238 SINAPI	AJUDANTE DE ARMADOR COM ENCARGOS COMPLEMENTARES	SEDI - SERVIÇOS DIVERSOS	H	0,0042000	23,95	0,10
88245 SINAPI	ARMADOR COM ENCARGOS COMPLEMENTARES	SEDI - SERVIÇOS DIVERSOS	H	0,0257000	32,02	0,82
92804 SINAPI	CORTE E DOBRA DE AÇO CA-50, DIÂMETRO DE 12,5 MM. AF_08/2022	FUES - FUNDAÇÕES E ESTRUTURAS	KG	1,0000000	7,37	7,37
00039017 SINAPI	ESPACADOR / DISTANCIADOR CIRCULAR COM ENTRADA LATERAL, EM PLÁSTICO, PARA VERGALHO 4,2 A 12,5" MM, COBRIMENTO 20 MM	Material	UN	0,3670000	0,22	0,08
00043132 SINAPI	ARAME RECOZIDO 16 BWG, D = 1,65 MM (0,016 KG/M) OU 18 BWG, D = 1,25 MM (0,01 KG/M)	Material	KG	0,0250000	24,95	0,62
			MO sem LS =>	0,36	LS =>	0,41
			Valor do BDI =>	2,06		MO com LS =>
						Valor com BDI =>
			Quant. =>	1,215,8000000	Preço Total =>	13,434,59

Código Banco	Descrição	Tipo	Und	Quant.	Valor Unit	Total	
92764 SINAPI	ARMAÇÃO DE PILAR OU VIGA DE ESTRUTURA CONVENCIONAL DE CONCRETO ARMADO UTILIZANDO AÇO CA-50 DE 16,0 MM - MONTAGEM AF_08/2022	FUES - FUNDAÇÕES E ESTRUTURAS	KG	1,0000000	8,64	8,64	
88238 SINAPI	AJUDANTE DE ARMADOR COM ENCARGOS COMPLEMENTARES	SEDI - SERVIÇOS DIVERSOS	H	0,0032000	23,95	0,07	
88245 SINAPI	ARMADOR COM ENCARGOS COMPLEMENTARES	SEDI - SERVIÇOS DIVERSOS	H	0,0194000	32,02	0,62	
92805 SINAPI	CORTE E DOBRA DE AÇO CA-50, DIÂMETRO DE 10,0 MM. AF_08/2022	FUES - FUNDAÇÕES E ESTRUTURAS	KG	1,6000000	7,29	7,29	
00039017 SINAPI	ESPACADOR / DISTANCIADOR CIRCULAR COM ENTRADA LATERAL, EM PLASTICO, PARA VERGALHO 4,2 A 12,5" MM, COBRIMENTO 20 MM	Material	UN	0,2120000	0,22	0,04	
00043132 SINAPI	ARAME RECOZIDO 16 BWG, D = 1,65 MM (0,016 KG/M) OU 18 BWG, D = 1,25 MM (0,01 KG/M)	Material	KG	0,0250000	24,95	0,62	
		MO sem LS =>	0,25	LS =>	0,29	MO com LS =>	0,54
		Valor do BDI =>	1,90			Valor com BDI =>	10,62
			Quant. =>	14,2900000	Preço Total =>		150,88

Código Banco	Descrição	Tipo	Und	Quant.	Valor Unit	Total
94965 SINAPI	CONCRETO FCK = 25MPa, TRAÇO 1:2,3:2,7 (EM MASSA SECA DE CIMENTO/ AREIA MÉDIA/ BRITA 1) - PREPARO MECÂNICO COM BETONEIRA 400 L. AF_05/2021	FUES - FUNDAÇÕES E ESTRUTURAS	m³	1,0000000	543,46	543,46
88316 SINAPI	SERVEANTE COM ENCARGOS COMPLEMENTARES	SEDI - SERVIÇOS DIVERSOS	H	2,3117000	23,23	53,70

JN ASSESSORIA E ENGENHARIA  
CNPJ: 25.989.593/0001-91

88377 SINAPI	OPERADOR DE BETONEIRA ESTACIONÁRIAMISTURADOR COM ENCARGOS COMPLEMENTARES	SEDI - SERVIÇOS DIVERSOS	H	1,4637000	39,73	58,15	
88536 SINAPI	BETONEIRA CAPACIDADE NOMINAL DE 400 L, CAPACIDADE DE MISTURA 280 L, MOTOR ELÉTRICO TRIFÁSICO POTÊNCIA DE 2 CV, SEM CARREGADOR - CHP DIURNO, AF_05/2023	CHOR - CUSTOS HORÁRIOS DE MÁQUINAS E EQUIPAMENTOS	CHP	0,7534000	2,12	1,59	
88831 SINAPI	BETONEIRA CAPACIDADE NOMINAL DE 400 L, CAPACIDADE DE MISTURA 280 L, MOTOR ELÉTRICO TRIFÁSICO POTÊNCIA DE 2 CV, SEM CARREGADOR - CHI DIURNO, AF_05/2023	CHOR - CUSTOS HORÁRIOS DE MÁQUINAS E EQUIPAMENTOS	CHI	0,7103000	0,40	0,28	
00000370 SINAPI	AREIA MÉDIA - POSTO JAZIDA/FORNECEDOR (RETIRADO NA JAZIDA, SEM TRANSPORTE)	Material	m³	0,7229000	111,71	80,75	
00001379 SINAPI	CIMENTO PORTLAND COMPOSTO CP II-32	Material	KG	362,6579000	0,78	282,87	
00004721 SINAPI	PEDRA BRITADA N. 1 (9,5 A 19 MM) POSTO PEDREIRA/FORNECEDOR, SEM FRETE	Material	m³	0,5934000	111,44	66,12	
		MO sem LS =>	37,46	LS =>	43,16	MO com LS =>	60,64
		Valor do BDI =>	124,86			Valor com BDI =>	668,12
				Quant. =>	66,4900000	Preço Total =>	44.423,29

Código Banco	Descrição	Tipo	Und	Quant.	Valor Unit	Total	
103670 SINAPI	LANÇAMENTO COM USO DE BALDES, ADENSAMENTO E ACABAMENTO DE CONCRETO EM ESTRUTURAS, AF_02/2022	FUES - FUNDAÇÕES E ESTRUTURAS	m³	1,0000000	331,27	331,27	
86262 SINAPI	CARPINTEIRO DE FORMAS COM ENCARGOS COMPLEMENTARES	SEDI - SERVIÇOS DIVERSOS	H	2,4590000	31,88	78,38	
88309 SINAPI	PEDREIRO COM ENCARGOS COMPLEMENTARES	SEDI - SERVIÇOS DIVERSOS	H	2,4590000	32,27	79,35	
88316 SINAPI	SERVENTE COM ENCARGOS COMPLEMENTARES	SEDI - SERVIÇOS DIVERSOS	H	7,3770000	23,23	171,36	
90585 SINAPI	VIBRADOR DE IMERSÃO, DIÂMETRO DE PONTA 45MM, MOTOR ELÉTRICO TRIFÁSICO POTÊNCIA DE 2 CV - CHP DIURNO, AF_06/2015	CHOR - CUSTOS HORÁRIOS DE MÁQUINAS E EQUIPAMENTOS	CHP	1,0420000	1,40	1,45	
90587 SINAPI	VIBRADOR DE IMERSÃO, DIÂMETRO DE PONTA 45MM, MOTOR ELÉTRICO TRIFÁSICO POTÊNCIA DE 2 CV - CHI DIURNO, AF_08/2015	CHOR - CUSTOS HORÁRIOS DE MÁQUINAS E EQUIPAMENTOS	CHI	1,4170000	0,51	0,72	
		MO sem LS =>	103,24	LS =>	118,89	MO com LS =>	222,13
		Valor do BDI =>	75,99			Valor com BDI =>	407,26
				Quant. =>	66,4900000	Preço Total =>	27.078,71

Código Banco	Descrição	Tipo	Und	Quant.	Valor Unit	Total
--------------	-----------	------	-----	--------	------------	-------



JN ASSESSORIA E ENGENHARIA  
CNPJ: 25.989.593/0001-91

101954	SINAPI	LAJE PRÉ-MOLDADA UNIDIRECIONAL, BIAPÓIADA, PARA FORRO, ENCHIMENTO EM CERÂMICA, VIGOTA CONVENCIONAL, ALTURA TOTAL DA LAJE (ENCHIMENTO+CAPA) = (8+3). AF_11/2020_PA	FUES - FUNDACOES E ESTRUTURAS	m²	1,0000000	165,15	165,15		
103674	SINAPI	CONCRETAGEM DE VIGAS E LAJES, FCK=25 MPa, PARA LAJES PRÉ-MOLDADAS COM USO DE BOMBA - LANÇAMENTO, ADENSAMENTO E ACABAMENTO. AF_02/2022_PS	FUES - FUNDACOES E ESTRUTURAS	m³	0,0440000	708,94	31,10		
88262	SINAPI	CARPINTEIRO DE FORMAS COM ENCARGOS COMPLEMENTARES	SEDI - SERVIÇOS DIVERSOS	H	0,5010000	31,88	15,97		
88316	SINAPI	SERVEANTE COM ENCARGOS COMPLEMENTARES	SEDI - SERVIÇOS DIVERSOS	H	0,3540000	23,23	8,22		
92273	SINAPI	FABRICAÇÃO DE ESCORAS DO TIPO PONTALETE, EM MADEIRA, PARA PÉ-DIREITO SIMPLES. AF_09/2020	FUES - FUNDACOES E ESTRUTURAS	M	0,9700000	17,71	17,17		
92767	SINAPI	ARMAÇÃO DE LAJE DE ESTRUTURA CONVENCIONAL DE CONCRETO ARMADO UTILIZANDO AÇO CA-60 DE 4,2 MM - MONTAGEM. AF_06/2022	FUES - FUNDACOES E ESTRUTURAS	KG	0,9910000	15,94	15,79		
00003736	SINAPI	LAJE PRÉ-MOLDADA CONVENCIONAL (LAJOTAS + VIGOTAS) PARA FORRO, UNIDIRECIONAL, SOBRECARGA DE 100 KG/M2, VAO ATE 4,00 M (SEM COLOCACAO)	Material	m²	1,0000000	40,00	40,00		
00006193	SINAPI	TABUÁ NAQ APARELHADA "2,5 X 20" CM, EM MACARANDUBA/MASSARANDUBA, ANGELIM OU EQUIVALENTE DA REGIAO - BRUTA	Material	M	1,6700000	19,22	35,94		
00040304	SINAPI	PREGO DE AÇO POLIDO COM CABECA DUPLA 17 X 27 (2 1/2 X 11)	Material	KG	0,0400000	21,92	0,87		
				MO sem LS =>	12,74	LS =>	14,56		
				Valor do BDI =>	37,86		MO com LS =>	27,40	
							Valor com BDI =>	203,03	
						Quant. =>	368,0500000	Preço Total =>	74,725,19

IMPERMEABILIZAÇÃO E LAJOTE							15.943,30	
Código Banco	Descrição	Tipo	Und	Quant.	Valor Unit	Total		
98555 SINAPI	IMPERMEABILIZAÇÃO DE SUPERFÍCIE COM ARGAMASSA POLIMÉRICA / MEMBRANA ACRÍLICA, 3 DEMÃOS. AF_09/2023	IMPE - IMPERMEABILIZAÇÕES E PROTEÇÕES DIVERSAS	m²	1,0009000	34,77	34,77		
88243 SINAPI	AJUDANTE ESPECIALIZADO COM ENCARGOS COMPLEMENTARES	SEDI - SERVIÇOS DIVERSOS	H	0,1362000	24,62	3,35		
88270 SINAPI	IMPERMEABILIZADOR COM ENCARGOS COMPLEMENTARES	SEDI - SERVIÇOS DIVERSOS	H	0,6039000	33,71	20,35		
00000135 SINAPI	ARGAMASSA POLIMERICA IMPERMEABILIZANTE SEMIFLEXIVEL, BICOMPONENTE, A BASE DE CIMENTO E ADITIVOS	Material	KG	3,4615000	3,20	11,07		
			MO sem LS =>	6,00	LS =>	9,21	MO com LS =>	17,21
			Valor do BDI =>	7,97			Valor com BDI =>	42,74
					Quant. =>	373,0300000	Preço Total =>	15.943,30

JN ASSESSORIA E ENGENHARIA  
CNPJ: 25.989.593/0001-91

Código Banco		Descrição	Tipo	Und	Quant.	Valor Unit	Total	
103322 SINAPI		ALVENARIA DE VEDAÇÃO DE BLOCOS CERÂMICOS FURADOS NA VERTICAL DE 9X19X39 CM (ESPESSURA 9 CM) E ARGAMASSA DE ASSENTAMENTO COM PREPARO EM BETONEIRA. AF_12/2021	PARE - PAREDES/PAINÉIS	m²	1,0000000	58,51	58,51	
87282 SINAPI		ARGAMASSA TRAÇO 1:2:8 (EM VOLUME DE CIMENTO, CAL E AREIA MÉDIA ÚMIDA) PARA EMBOÇO/MASSA ÚNICA/ASSENTAMENTO DE ALVENARIA DE VEDAÇÃO. PREPARO MECÂNICO COM BETONEIRA 400 L. AF_08/2019	SEDI - SERVIÇOS DIVERSOS	m³	0,0104000	729,36	7,58	
88309 SINAPI		PEDREIRO COM ENCARGOS COMPLEMENTARES	SEDI - SERVIÇOS DIVERSOS	H	0,5800000	32,27	19,03	
88316 SINAPI		SERVENTE COM ENCARGOS COMPLEMENTARES	SEDI - SERVIÇOS DIVERSOS	H	0,2950000	23,23	6,85	
00034557 SINAPI		TELA DE AÇO SOLDADA GALVANIZADA/ZINCADA PARA ALVENARIA, FIO D = 1,20 A 1,70 MM, MALHA 15 X 15 MM, (C X L) 50 X 7,5 CM	Material	M	0,4200000	1,93	0,81	
00037395 SINAPI		PINO DE AÇO COM FURO, HASTE = 27 MM (AÇO DIRETA)	Material	CENTO	0,0050000	63,01	0,31	
00037592 SINAPI		BLOCO CERAMICO / TIJOLO VAZADO PARA ALVENARIA DE VEDAÇÃO, FUROS NA VERTICAL DE 9 X 19 X 39 CM (L X A X C)	Material	UN	13,6000000	1,76	23,93	
			MO sem LS =>	9,12	LS =>	10,51	MO com LS =>	19,63
			Valor do BDI =>	13,42			Valor com BDI =>	71,93
					Quant. =>	949,9600000	Preço Total =>	68.330,42

Código Banco	Descrição	Tipo	Und	Quant.	Valor Unit	Total
93182 SINAPI	VERGA PRÉ-MOLDADA PARA JANELAS COM ATÉ 1,5 M DE VÃO. AF_03/2016	FUES - FUNDAÇÕES E ESTRUTURAS	M	1,0000000	52,41	52,41
87294 SINAPI	ARGAMASSA TRAÇO 1:2:8 (EM VOLUME DE CIMENTO, CAL E AREIA MÉDIA ÚMIDA) PARA EMBOÇO/MASSA ÚNICA/ASSENTAMENTO DE ALVENARIA DE VEDAÇÃO. PREPARO MECÂNICO COM BETONEIRA 800 L. AF_08/2019	SEDI - SERVIÇOS DIVERSOS	m³	0,0919000	682,20	1,29
88309 SINAPI	PEDREIRO COM ENCARGOS COMPLEMENTARES	SEDI - SERVIÇOS DIVERSOS	H	0,0840000	32,27	2,71
88316 SINAPI	SERVEnte COM ENCARGOS COMPLEMENTARES	SEDI - SERVIÇOS DIVERSOS	H	0,1020000	23,23	2,36
92270 SINAPI	FABRICAÇÃO DE FORMA PARA VIGAS, COM MADEIRA SERRADA, E = 25 MM. AF_09/2020	FUES - FUNDAÇÕES E ESTRUTURAS	m²	0,1700000	181,76	30,89
92801 SINAPI	CORTE E DOBRA DE AÇO CA-50, DIÂMETRO DE 6,3 MM. AF_06/2022	FUES - FUNDAÇÕES E ESTRUTURAS	KG	0,4900000	9,57	4,65
94970 SINAPI	CONCRETO FCK = 20MPa, TRAÇO 1:2,7:3 (EM MASSA SECA DE CIMENTO/ AREIA MÉDIA/ BRITA 1) - PREPARO MECÂNICO COM BETONEIRA 600 L. AF_05/2021	FUES - FUNDAÇÕES E ESTRUTURAS	m³	0,0180000	507,17	9,12

JN ASSESSORIA E ENGENHARIA  
CNPJ: 25.989.593/0001-91

00002692	SINAPI	DESMOLDANTE PROTETOR PARA FORMAS DE MADEIRA, DE BASE OLEOSA EMULSIONADA EM AGUA	Material	L	0,0060000	6,71	0,04	
00039017	SINAPI	ESPACADOR / DISTANCIADOR CIRCULAR COM ENTRADA LATERAL, EM PLASTICO, PARA VERGALHAO *4,2 A 12,5* MM, COBRIMENTO 20 MM	Material	UN	6,0000000	0,22	1,32	
			MO sem LS =>	4,85	LS =>	5,59	MO com LS =>	10,44
			Valor do BDI =>	12,02			Valor com BDI =>	64,43
					Quant. =>	35,2000000	Preço Total =>	2.267,93

Código Banco	Descrição	Tipo	Und	Quant.	Valor Unit	Total	
93185 SINAPI	VERGA PRÉ-MOLDADA PARA PORTAS COM MAIS DE 1,5 M DE VÃO. AF_03/2016	FUES - FUNDAÇÕES E ESTRUTURAS	M	1,0000000	64,99	64,99	
87294 SINAPI	ARGAMASSA TRAÇO 1:2:9 (EM VOLUME DE CIMENTO, CAL E AREIA MÉDIA ÚMIDA) PARA EMBOÇO/MASSA ÚNICA/ASSENTAMENTO DE ALVENARIA DE VEDAÇÃO, PREPARO MECÂNICO COM BETONEIRA 600 L. AF_08/2014	SEDI - SERVIÇOS DIVERSOS	m³	0,0019000	683,20	1,29	
88309 SINAPI	PEDREIRO COM ENCARGOS COMPLEMENTARES	SEDI - SERVIÇOS DIVERSOS	H	0,0580000	32,27	1,87	
88316 SINAPI	SERVEANTE COM ENCARGOS COMPLEMENTARES	SEDI - SERVIÇOS DIVERSOS	H	0,0860000	23,23	1,96	
92270 SINAPI	FABRICAÇÃO DE FÔRMA PARA VIGAS, COM MADEIRA SERRADA, E = 25 MM. AF_09/2020	FUES - FUNDAÇÕES E ESTRUTURAS	m³	0,2140000	181,76	36,89	
92902 SINAPI	CORTE E DOBRA DE AÇO CA-50, DIÂMETRO DE 8,0 MM. AF_06/2022	FUES - FUNDAÇÕES E ESTRUTURAS	KG	0,7900000	9,40	7,42	
94970 SINAPI	CONCRETO FCK = 20MPa, TRAÇO 1:2,7:3 (EM MASSA SECA DE CIMENTO/ AREIA MÉDIA/ BRITA 1) - PREPARO MECÂNICO COM BETONEIRA 600 L. AF_05/2021	FUES - FUNDAÇÕES E ESTRUTURAS	m³	0,0240000	697,17	12,17	
00002692 SINAPI	DESMOLDANTE PROTETOR PARA FORMAS DE MADEIRA, DE BASE OLEOSA EMULSIONADA EM AGUA	Material	L	0,0070000	6,71	0,04	
00039017 SINAPI	ESPACADOR / DISTANCIADOR CIRCULAR COM ENTRADA LATERAL, EM PLASTICO, PARA VERGALHAO *4,2 A 12,5* MM, COBRIMENTO 20 MM	Material	UN	6,0000000	0,22	1,32	
		MO sem LS =>	5,24	LS =>	6,04	MO com LS =>	11,28
		Valor do BDI =>	14,90			Valor com BDI =>	79,89
			Quant. =>	3,4950000	Preço Total =>	271,62	

Código Banco	Descrição	Tipo	Und	Quant.	Valor Unit	Total
93196 SINAPI	CONTRAVERGA MOLDADA IN LOCO EM CONCRETO PARA VÃOS DE ATÉ 1,5 M DE COMPRIMENTO. AF_03/2016	FUES - FUNDAÇÕES E ESTRUTURAS	M	1,0000000	95,26	95,26
88309 SINAPI	PEDREIRO COM ENCARGOS COMPLEMENTARES	SEDI - SERVIÇOS DIVERSOS	H	0,3760000	32,27	12,13
88316 SINAPI	SERVEANTE COM ENCARGOS COMPLEMENTARES	SEDI - SERVIÇOS DIVERSOS	H	0,1880000	23,23	4,36

JN ASSESSORIA E ENGENHARIA  
CNPJ: 25.989.593/0001-91

92270 SINAPI	FABRICAÇÃO DE FORMA PARA VIGAS, COM MADEIRA SERRADA, E = 25 MM. AF_09/2020	FUES - FUNDACOES E ESTRUTURAS	m²	0,3500000	161,76	63,51	
92501 SINAPI	CORTE E DOBRA DE AÇO CA-50, DIÂMETRO DE 8,3 MM. AF_06/2022	FUES - FUNDACOES E ESTRUTURAS	KG	0,4900000	9,57	4,55	
94970 SINAPI	CONCRETO FCK = 20MPa, TRAÇO 1:2,7:3 (EM MASSA SECA DE CIMENTO/ AREIA MÉDIA/ BRITA 1) - PREPARO MECÂNICO COM BETONEIRA 500 L. AF_05/2021	FUES - FUNDACOES E ESTRUTURAS	m³	0,0160000	307,17	9,12	
00032092 SINAPI	DESMOLDANTE PROTETOR PARA FORMAS DE MADEIRA, DE BASE OLEOSA EMULSIONADA EM AGUA	Material	L	0,0360000	6,71	0,04	
00039017 SINAPI	ESPACADOR / DISTANCIADOR CIRCULAR COM ENTRADA LATERAL, EM PLASTICO, PARA VERGALHAO "4,2 A 12,5" MM, COBRIMENTO 20 MM	Material	UN	6,0000000	0,22	1,32	
		MO sem LS =>	11,02	LS =>	12,09	MO com LS =>	23,71
		Valor do BDI =>	21,85			Valor com BDI =>	117,11
		Quant. =>	35,2000000			Preço Total =>	4.122,27

Código Banco	Descrição	Tipo	Und	Quant.	Valor Unit	Total	
83188 SINAPI	VERGA MOLDADA IN LOCO EM CONCRETO PARA PORTAS-COM ATÉ 1,5 M DE VÃO. AF_03/2018	FUES - FUNDAÇÕES E ESTRUTURAS	M	1,0000000	93,45	93,45	
88309 SINAPI	PEDREIRO COM ENCARGOS COMPLEMENTARES	SEDI - SERVIÇOS DIVERSOS	H	0,3860000	32,27	12,43	
88318 SINAPI	SERVENTE COM ENCARGOS COMPLEMENTARES	SEDI - SERVIÇOS DIVERSOS	H	0,1800000	23,23	4,18	
92270 SINAPI	FABRICAÇÃO DE FÔRMA PARA VIGAS, COM MADEIRA SERRADA, E = 25 MM. AF_08/2020	FUES - FUNDAÇÕES E ESTRUTURAS	m²	0,3000000	181,76	54,52	
92800 SINAPI	CORTE E DOBRA DE AÇO CA-80, DIÂMETRO DE 5,0 MM. AF_08/2022	FUES - FUNDAÇÕES E ESTRUTURAS	KG	0,3080000	9,67	2,97	
94970 SINAPI	CONCRETO FCK = 20MPa, TRAÇO 1:2:7:3 (EM MASSA SECA DE CIMENTO/ AREIA MÉDIA BRITA 1) - PREPARO MECÂNICO COM BETONEIRA 600 L. AF_05/2021	FUES - FUNDAÇÕES E ESTRUTURAS	m³	0,0126000	507,17	6,08	
00002692 SINAPI	DESMOLDANTE PROTETOR PARA FORMAS DE MADEIRA, DE BASE OLEOSA EMULSIONADA EM AGUA	Material	L	0,0090000	6,71	0,03	
00004491 SINAPI	PONTALETE "7,5 X 7,5" CM EM PINUS, MISTA OU EQUIVALENTE DA REGIAO - BRUTA	Material	M	1,2220000	9,50	11,60	
90039017 SINAPI	ESPACADOR / DISTANCIADOR CIRCULAR COM ENTRADA LATERAL EM PLASTICO, PARA VERGALHAO "4,2 A 12,5" MM, COBRIMENTO 20 MM	Material	UN	6,0000000	0,22	1,32	
		MO sem LS =>	10,30	LS =>	11,85	MO com LS =>	22,15
		Valor do BDI =>	21,43			Valor com BDI =>	114,88
				Quant. =>	24,3088000	Preço Total =>	2.791,58

		PAYROLL					00-987-0000
--	--	---------	--	--	--	--	-------------



JN ASSESSORIA E ENGENHARIA  
CNPJ: 25.989.593/0001-91

Código Banco	Descrição	Tipo	Und	Quant.	Valor Unit	Total
91314 SINAPI	KIT DE PORTA DE MADEIRA PARA PINTURA, SEMI-OCIA (LEVE OU MÉDIA), PADRÃO POPULAR, 80X210CM, ESPESSURA DE 3,5CM, ITENS INCLUSOS: DOBRADIÇAS, MONTAGEM E INSTALAÇÃO DO BATENTE, FECHADURA COM EXECUÇÃO DO FURO - FORNECIMENTO E INSTALAÇÃO. AF_12/2019	ESQV - ESQUADRIAS/FERRAGENS/VIDR OS	UN	1,0000000	981,32	981,32
100660 SINAPI	ALIZAR DE 5X1,5CM PARA PORTA FIXADO COM PREGOS, PADRÃO POPULAR - FORNECIMENTO E INSTALAÇÃO. AF_12/2019	ESQV - ESQUADRIAS/FERRAGENS/VIDR OS	M	10,0000000	8,23	82,30
90822 SINAPI	PORTA DE MADEIRA PARA PINTURA, SEMI-OCIA (LEVE OU MÉDIA), 80X210CM, ESPESSURA DE 3,5CM, INCLUSO DOBRADIÇAS - FORNECIMENTO E INSTALAÇÃO. AF_12/2019	ESQV - ESQUADRIAS/FERRAGENS/VIDR OS	UN	1,0000000	410,19	410,19
91292 SINAPI	BATENTE PARA PORTA DE MADEIRA, FIXAÇÃO COM ARGAMASSA, PADRÃO POPULAR, FORNECIMENTO E INSTALAÇÃO. AF_12/2019	ESQV - ESQUADRIAS/FERRAGENS/VIDR OS	UN	1,0000000	350,72	350,72
91304 SINAPI	FECHADURA DE EMBUTIR COM CILINDRO, EXTERNA, COMPLETA, ACABAMENTO PADRÃO POPULAR, INCLUSO EXECUÇÃO DE FURO - FORNECIMENTO E INSTALAÇÃO. AF_12/2019	ESQV - ESQUADRIAS/FERRAGENS/VIDR OS	UN	1,0000000	118,11	118,11
			MO sem LS =>	100,08	LS =>	128,64
			Valor do BDI =>	220,52		Valor com BDI =>
				Quant. =>	8,0000000	Preço Total =>

Código Banco	Descrição	Tipo	Und	Quant.	Valor Unit	Total	
90844 SINAPI	KIT DE PORTA DE MADEIRA PARA PINTURA, SEMI-OCIA (LEVE OU MÉDIA), PADRÃO MÉDIO, 90X210CM, ESPESSURA DE 3,5CM, ITENS INCLUSOS: DOBRADIÇAS, MONTAGEM E INSTALAÇÃO DO BATENTE, FECHADURA COM EXECUÇÃO DO FURO - FORNECIMENTO E INSTALAÇÃO. AF_12/2019	ESQV - ESQUADRIAS/FERRAGENS/VIDROS	UN	1,0000000	1.225,84	1.225,84	
100659 SINAPI	ALIZAR DE 5X1,5CM PARA PORTA FIXADO COM PREGOS, PADRÃO MÉDIO - FORNECIMENTO E INSTALAÇÃO. AF_12/2019	ESQV - ESQUADRIAS/FERRAGENS/VIDROS	M	10,2000000	11,79	120,25	
90808 SINAPI	BATENTE PARA PORTA DE MADEIRA, FIXAÇÃO COM ARGAMASSA, PADRÃO MÉDIO - FORNECIMENTO E INSTALAÇÃO. AF_12/2019	ESQV - ESQUADRIAS/FERRAGENS/VIDROS	UN	1,0000000	429,88	429,88	
90823 SINAPI	PORTA DE MADEIRA PARA PINTURA, SEMI-OCIA (LEVE OU MÉDIA), 90X210CM, ESPESSURA DE 3,5CM, INCLUSO DOBRADIÇAS - FORNECIMENTO E INSTALAÇÃO. AF_12/2019	ESQV - ESQUADRIAS/FERRAGENS/VIDROS	UN	1,0000000	483,85	483,85	
90630 SINAPI	FECHADURA DE EMBUTIR COM CILINDRO, EXTERNA, COMPLETA, ACABAMENTO PADRÃO MÉDIO, INCLUSO EXECUÇÃO DE FURO - FORNECIMENTO E INSTALAÇÃO. AF_12/2019	ESQV - ESQUADRIAS/FERRAGENS/VIDROS	UN	1,0000000	192,06	192,06	
		MO sem LS =>	111,84	LS =>	128,79	MO com LS =>	240,63
		Valor do BDI =>	281,20			Valor com BDI =>	1.507,04

JN ASSESSORIA E ENGENHARIA  
CNPJ: 25.989.593/0001-91

Quant. => 7,0000000 Preço Total => 10.549,28

Código Banco	Descrição	Tipo	Und	Quant.	Valor Unit	Total	
90644 SINAPI	KIT DE PORTA DE MADEIRA PARA PINTURA, SEMI-OCIA (LEVE OU MÉDIA), PADRÃO MÉDIO, 90X210CM, ESPESSURA DE 3,5CM, ITENS INCLUSOS: DOBRADIÇAS, MONTAGEM E INSTALAÇÃO DO BATENTE, FECHADURA COM EXECUÇÃO DO FURO - FORNECIMENTO E INSTALAÇÃO. AF_12/2019	ESQV - ESQUADRIAS/FERRAGENS/VIDROS	UN	1,0000000	1.225,84	1.225,84	
100659 SINAPI	ALIZAR DE 5X1,5CM PARA PORTA FIXADO COM PREGOS, PADRÃO MÉDIO - FORNECIMENTO E INSTALAÇÃO. AF_12/2019	ESQV - ESQUADRIAS/FERRAGENS/VIDROS	M	10,2000000	11,79	120,25	
90606 SINAPI	BATENTE PARA PORTA DE MADEIRA, FIXAÇÃO COM ARGAMASSA, PADRÃO MÉDIO - FORNECIMENTO E INSTALAÇÃO. AF_12/2019	ESQV - ESQUADRIAS/FERRAGENS/VIDROS	UN	1,0000000	429,61	429,61	
90623 SINAPI	PORTA DE MADEIRA PARA PINTURA, SEMI-OCIA (LEVE OU MÉDIA), 90X210CM, ESPESSURA DE 3,5CM, INCLUSO DOBRADIÇAS - FORNECIMENTO E INSTALAÇÃO. AF_12/2019	ESQV - ESQUADRIAS/FERRAGENS/VIDROS	UN	1,0000000	483,85	483,85	
90630 SINAPI	FECHADURA DE EMBUTIR COM CILINDRO, EXTERNA, COMPLETA, ACABAMENTO PADRÃO MÉDIO, INCLUSO EXECUÇÃO DE FURO - FORNECIMENTO E INSTALAÇÃO. AF_12/2019	ESQV - ESQUADRIAS/FERRAGENS/VIDROS	UN	1,0000000	192,06	192,06	
		MO sem LS =>	111,84	LS =>	126,79	MO com LS =>	240,63
		Valor do BDI =>	281,20			Valor com BDI =>	1.507,04
		Quant. =>	9,0000000	Preço Total =>			13.563,36

Código Banco	Descrição	Tipo	Und	Quant.	Valor Unit	Total
3532 ORSE	Trilho para fixação (parte inferior) de porta de correr em perfil "u", inclusive roldanas	Ferragens	m	1,0000000	103,40	103,40
10549 ORSE	Encargos Complementares - Servente	Provisórios	h	0,2500000	3,72	0,93
10551 ORSE	Encargos Complementares - Carpinteiro	Provisórios	h	0,2500000	3,62	0,90
001213/SIN	ORSE - Carpinteiro de formas (horista)	Mão de Obra	h	0,2500000	18,21	4,55
006111/SIN	ORSE - Servente de obras (horista)	Mão de Obra	h	0,2500000	13,65	3,41
011501/SIN	ORSE - Trilho pantográfico côncavo, tipo u, em alumínio, com dimensões de aprox 35 x 35" mm, para roldana de porta de correr	Material	m	1,0000000	22,59	22,59
API						
1992 ORSE	Roldana para porta correr (inferior)	Material	un	2,0000000	35,51	71,02
			MO sem LS =>	3,70	LS =>	4,26
					MO com LS =>	7,95

JN ASSESSORIA E ENGENHARIA  
CNPJ: 25.989.593/0001-91

Valor do BDI => 23,71

Quant. => 8,1000000 Valor com BDI => 127,11  
Preço Total => 1.029,59

CÓDIGO DE BARRAS (CÓDIGO FOLHAS)							2.363,68	
Código Banco	Descrição	Tipo	Und	Quant.	Valor Unit	Total		
91314 SINAPI	KIT DE PORTA DE MADEIRA PARA PINTURA, SEMI-OCA (LEVE OU MÉDIA), PADRÃO POPULAR, 80X210CM, ESPESSURA DE 3,5CM, ITENS INCLUSOS: DOBRADIÇAS, MONTAGEM E INSTALAÇÃO DO BATENTE, FECHADURA COM EXECUÇÃO DO FURO - FORNECIMENTO E INSTALAÇÃO. AF_12/2019	ESQV - ESQUADRIAS/FERRAGENS/VIDROS	UN	1,0000000	961,32	961,32		
100060 SINAPI	ALIZAR DE 5X1,5CM PARA PORTA FIXADO COM PREGOS, PADRÃO POPULAR - FORNECIMENTO E INSTALAÇÃO. AF_12/2019	ESQV - ESQUADRIAS/FERRAGENS/VIDROS	M	10,0000000	8,23	82,30		
90822 SINAPI	PORTA DE MADEIRA PARA PINTURA, SEMI-OCA (LEVE OU MÉDIA), 80X210CM, ESPESSURA DE 3,5CM, INCLUSO DOBRADIÇAS - FORNECIMENTO E INSTALAÇÃO. AF_12/2019	ESQV - ESQUADRIAS/FERRAGENS/VIDROS	UN	1,0000000	410,19	410,19		
91292 SINAPI	BATENTE PARA PORTA DE MADEIRA, FIXAÇÃO COM ARGAMASSA, PADRÃO POPULAR. FORNECIMENTO E INSTALAÇÃO. AF_12/2019	ESQV - ESQUADRIAS/FERRAGENS/VIDROS	UN	1,0000000	350,72	350,72		
91304 SINAPI	FECHADURA DE EMBUTIR COM CILINDRO, EXTERNA, COMPLETA, ACABAMENTO PADRÃO POPULAR. INCLUSO EXECUÇÃO DE FURO - FORNECIMENTO E INSTALAÇÃO. AF_12/2019	ESQV - ESQUADRIAS/FERRAGENS/VIDROS	UN	1,0000000	118,11	118,11		
			MO sem LS =>	109,96	LS =>	126,64	MO com LS =>	236,62
			Valor do BDI =>	220,52			Valor com BDI =>	1.181,84
			Quant. =>	2,0000000	Preço Total =>			2.363,68

Código Banco	Descrição	Tipo	Und	Quant.	Valor Unit	Total
3532 ORSE	Trilho para fixação (parte inferior) de porta de correr em perfil "u", inclusive roldanas	Ferragens	m	1,0000000	103,40	103,40
10549 ORSE	Encargos Complementares - Servente	Provisórios	h	0,2500000	3,72	0,93
10551 ORSE	Encargos Complementares - Carpinteiro	Provisórios	h	0,2500000	3,62	0,90
201213/SIN	Carpinteiro de formas (horista)	Mão de Obra	h	0,2500000	18,21	4,55
206111/SIN	Servente de obras (horista)	Mão de Obra	h	0,2500000	13,65	3,41
211581/SIN	Trilho pantográfico concavo, tipo u, em alumínio, com dimensões de aprox 35 x 35 mm, para roldana da porta de correr	Material	m	1,0000000	22,59	22,59
1982 ORSE	Roldana para porta correr (inferior)	Material	un	2,0000000	35,61	71,02

JN ASSESSORIA E ENGENHARIA  
CNPJ: 25.989.593/0001-91

MO sem LS => 3,70 LS => 4,28 MO com LS => 7,98  
Valor do BDI => 23,71 Valor com BDI => 127,11  
Quant. => 1,6000000 Preço Total => 203,37

Código	Banco	Descrição	Tipo	Und	Quant.	Valor Unit	Total
13086	ORSE	Porta em vidro temperado 10mm, incolor, inclusive ferragens de fixação e instalação, exclusive puxador - Rev 01_10/2021	Vidros Temperados	m²	1,0000000	695,38	695,38
13857	ORSE	Porta em vidro temperado 10mm, incolor, inclusive ferragens de fixação e instalação, exclusive puxador	Serviços	m²	1,0000000	695,38	695,38

MO sem LS => 0,00 LS => 0,00 MO com LS => 0,00  
Valor do BDI => 159,52 Valor com BDI => 854,90  
Quant. => 3,9600000 Preço Total => 3.385,40

Código	Banco	Descrição	Tipo	Und	Quant.	Valor Unit	Total
91341	SINAPI	PORTA EM ALUMÍNIO DE ABRIR TIPO VENEZIANA COM GUARNIÇÃO, FIXAÇÃO COM PARAFUSOS - FORNECIMENTO E INSTALAÇÃO. AF_12/2019	ESQV - ESQUADRIAS/FERRAGENS/VIDROS	m²	1,0000000	420,67	420,67
88309	SINAPI	PEDREIRO COM ENCARGOS COMPLEMENTARES	SEDI - SERVIÇOS DIVERSOS	H	0,3520000	32,27	12,34
88316	SINAPI	SERVENTE COM ENCARGOS COMPLEMENTARES	SEDI - SERVIÇOS DIVERSOS	H	0,1910000	23,23	4,43
0000142	SINAPI	SELANTE ELASTICO MONOCOMPONENTE A BASE DE POLIURETANO (PU) PARA JUNTAS DIVERSAS	Material	310ML	0,8829000	33,52	29,58
00007568	SINAPI	BUCHA DE NYLON SEM ABA 510, COM PARAFUSO DE 6,10 X 65 MM EM AÇO ZINCADO COM ROSCA SOBERBA, CABECA CHATA E FENDA PHILLIPS	Material	UN	4,8166000	0,61	2,93
00036886	SINAPI	GUARNICAO / MOLDURA / ARREIMATE DE ACABAMENTO PARA ESQUADRIA EM ALUMINIO PERFIL 25, ACABAMENTO ANODIZADO BRANCO OU BRILHANTE, PARA 1 FACE	Material	M	6,5504000	15,76	107,96
00039025	SINAPI	PORTA DE ABRIR, TIPO VENEZIANA, EM ALUMINIO, ACABAMENTO ANODIZADO NATURAL, 90 MM X 210 MM (LARGURA X ALTURA), SEM GUARNICAO/ALIZAR/VISTA	Material	UN	0,5473000	481,31	263,42

MO sem LS => 5,46 LS => 6,28 MO com LS => 11,74  
Valor do BDI => 96,50 Valor com BDI => 517,17



JN ASSESSORIA E ENGENHARIA  
CNPJ: 25.989.593/0001-91

Quant. => 5,8600000 Preço Total => 3.040,95

Código Banco	Descrição	Tipo	Und	Quant.	Valor Unit	Total	
91338 SINAPI	PORTA DE ALUMINIO DE ABRIR COM LAMBRI, COM QUARNICÃO, FIXAÇÃO COM PARAFUSOS - FORNECIMENTO E INSTALAÇÃO. AF_12/2019	ESQV - ESQUADRIAS/FERRAGENS/VIDROS	m²	1,0000000	536,69	536,69	
88309 SINAPI	PEDREIRO COM ENCARGOS COMPLEMENTARES	SEDI - SERVIÇOS DIVERSOS	H	0,3563000	32,27	11,49	
88316 SINAPI	SERVEITE COM ENCARGOS COMPLEMENTARES	SEDI - SERVIÇOS DIVERSOS	H	0,1779000	23,23	4,13	
00000142 SINAPI	SELANTE ELASTICO MONOCOMPONENTE A BASE DE POLIURETANO (PU) PARA JUNTAS DIVERSAS	Material	310ML	0,8829000	33,52	29,59	
00004914 SINAPI	PORTA DE ABRIR EM ALUMINIO COM LAMBRI HORIZONTAL/LAMINADA, ACABAMENTO ANODIZADO NATURAL, SEM QUARNICAO/ALIZAR/VISTA	Material	m²	1,0000000	360,59	360,59	
00007568 SINAPI	BUCHA DE NYLON SEM ABA 510, COM PARAFUSO DE 6,10 X 65 MM EM AÇO ZINCADO COM ROSCA SOBERBA, CABECA CHATA E FENDA PHILLIPS	Material	UN	4,8166000	0,61	2,83	
00036888 SINAPI	QUARNICAO / MOLDURA / ARREIMATE DE ACABAMENTO PARA ESQUADRIA, EM ALUMINIO PERFIL 25, ACABAMENTO ANODIZADO BRANCO OU BRILHANTE, PARA 1 FACE	Material	M	6,8504000	15,76	107,96	
		MO sem LS =>	5,08	LS =>	5,63	MO com LS =>	10,94
		Valor do BDI =>	123,11			Valor com BDI =>	659,80
				Quant. =>	0,9980000	Preço Total =>	646,60

Código Banco	Descrição	Tipo	Und	Quant.	Valor Unit	Total	
94569 SINAPI	JANELA DE ALUMÍNIO TIPO MAXIM-AR, COM VIDROS, BATENTE E FERRAGENS, EXCLUSIVE ALIZAR, ACABAMENTO E CONTRAMARCO, FORNECIMENTO E INSTALAÇÃO. AF_12/2019	ESQV - ESQUADRIAS/FERRAGENS/VIDROS	m²	1,0000000	437,44	437,44	
88309 SINAPI	PEDREIRO COM ENCARGOS COMPLEMENTARES	SEDI - SERVIÇOS DIVERSOS	H	1,7070000	32,27	55,08	
88316 SINAPI	SERVEITE COM ENCARGOS COMPLEMENTARES	SEDI - SERVIÇOS DIVERSOS	H	0,8530000	23,23	19,81	
00004377 SINAPI	PARAFUSO DE AÇO ZINCADO COM ROSCA SOBERBA, CABECA CHATA E FENDA SIMPLES, DIÂMETRO 4,2 MM, COMPRIMENTO * 32 * MM	Material	UN	24,6000000	0,21	5,12	
00004381 SINAPI	JANELA MAXIM-AR, EM ALUMÍNIO PERFIL 25, 60 X 80 CM (A X L), ACABAMENTO BRANCO OU BRILHANTE, BATENTE DE 4 A 5 CM, COM VIDRO 4 MM, SEM QUARNICAO/ALIZAR	Material	UN	2,0830000	158,32	329,82	
00039961 SINAPI	SILICONE ACETICO USO GERAL INCOLOR 280 G	Material	UN	1,2467000	22,16	27,61	
		MO sem LS =>	24,39	LS =>	28,08	MO com LS =>	52,47

JN ASSESSORIA E ENGENHARIA  
CNPJ: 25.969.593/0001-91

Valor do BDI => 100,34

Quant. => 2,6600000 Valor com BDI => 537,78  
Preço Total => 1.388,22

Código Banco	Descrição	Tipo	Und	Quant.	Valor Unit	Total
100674 SINAPI	JANELA FIXA DE ALUMINIO PARA VIDRO, COM VIDRO, BATENTE E FERRAGENS, EXCLUSIVE ACABAMENTO, ALIZAR E CONTRAMARCO, FORNECIMENTO E INSTALAÇÃO. AF_12/2019	ESQV - ESQUADRIAS/FERRAGENS/VIDROS	m²	1,0000000	436,74	436,74
88309 SINAPI	PEDREIRO COM ENCARGOS COMPLEMENTARES	SEDI - SERVIÇOS DIVERSOS	H	0,7200000	32,27	23,23
88316 SINAPI	SERVEITE COM ENCARGOS COMPLEMENTARES	SEDI - SERVIÇOS DIVERSOS	H	0,3500000	23,23	8,36
0000599 SINAPI	JANELA FIXA, EM ALUMINIO PERFIL 20, 60 X 80 CM (A X L), BATENTE/REQUADRO DE 3 A 14 CM, COM VIDRO 4 MM, SEM GUARNICAO/ALIZAR, ACABAMENTO ALUM BRANCO OU BRILHANTE	Material	m²	1,0000000	392,11	392,11
00004377 SINAPI	PARAFUSO DE AÇO ZINCADO COM ROSCA SOBERBA, CABECA CHATA E FENDA SIMPLES, DIAMETRO 4,2 MM, COMPRIMENTO * 32 * MM	Material	UN	17,4130000	0,21	3,65
00039961 SINAPI	SILICONE ACETICO USO GERAL INCOLOR 280 G	Material	UN	0,4240000	22,15	9,39
			MO sem LS =>	10,28	LS =>	11,84
			Valor do BDI =>	100,16	MO com LS =>	22,12
					Valor com BDI =>	536,92
			Quant. =>	16,8400000	Preço Total =>	9,041,73

Código Banco	Descrição	Tipo	Und	Quant.	Valor Unit	Total
94570 SINAPI	JANELA DE ALUMINIO DE CORRER COM 2 FOLHAS PARA VIDROS, COM VIDROS, BATENTE, ACABAMENTO COM ACETATO OU BRILHANTE E FERRAGENS, EXCLUSIVE ALIZAR E CONTRAMARCO, FORNECIMENTO E INSTALAÇÃO. AF_12/2019	ESQV - ESQUADRIAS/FERRAGENS/VIDROS	m²	1,0000000	217,63	217,63
88309 SINAPI	PEDREIRO COM ENCARGOS COMPLEMENTARES	SEDI - SERVIÇOS DIVERSOS	H	0,5190000	32,27	16,74
88316 SINAPI	SERVEITE COM ENCARGOS COMPLEMENTARES	SEDI - SERVIÇOS DIVERSOS	H	0,2590000	23,23	6,01
00004377 SINAPI	PARAFUSO DE AÇO ZINCADO COM ROSCA SOBERBA, CABECA CHATA E FENDA SIMPLES, DIAMETRO 4,2 MM, COMPRIMENTO * 32 * MM	Material	UN	9,2000000	0,21	1,93
00036896 SINAPI	JANELA DE CORRER, EM ALUMINIO PERFIL 25, 100 X 120 CM (A X L), 2 FLS MOVEIS, SEM BANDEIRA, ACABAMENTO BRANCO OU BRILHANTE, BATENTE DE 6 A 7 CM, COM VIDRO 4 MM, SEM GUARNICAO	Material	UN	0,8333000	215,00	179,15
00039961 SINAPI	SILICONE ACETICO USO GERAL INCOLOR 280 G	Material	UN	0,8233000	22,15	13,80
			MO sem LS =>	7,41	LS =>	8,53
					MO com LS =>	15,94

JN ASSESSORIA E ENGENHARIA  
CNPJ: 25.989.593/0001-91

Valor do BDI => 49,92

Quant. => 22,9500000 Valor com BDI => 267,55  
Preço Total => 6.149,27

Código Banco	Descrição	Tipo	Und	Quant.	Valor Unit	Total	
94216 SINAPI	TELHAMENTO COM TELHA METÁLICA TERMOACÚSTICA E = 30 MM, COM ATÉ 2 ÁGUAS, INCLUSO IÇAMENTO. AF_07/2019	COBE - COBERTURA	m²	1,0000000	193,55	193,55	
88316 SINAPI	SERVENTE COM ENCARGOS COMPLEMENTARES	SEDI - SERVIÇOS DIVERSOS	H	0,0620000	23,23	1,44	
88323 SINAPI	TELHADISTA COM ENCARGOS COMPLEMENTARES	SEDI - SERVIÇOS DIVERSOS	H	0,0560000	31,59	1,78	
93281 SINAPI	GUINCHO ELÉTRICO DE COLUNA, CAPACIDADE 400 KG, COM MOTO FREIO, MOTOR TRIFÁSICO DE 1,25 CV - CHP DIURNO. AF_03/2016	CHOR - CUSTOS HORÁRIOS DE MÁQUINAS E EQUIPAMENTOS	CHP	0,0008000	38,04	0,03	
93282 SINAPI	GUINCHO ELÉTRICO DE COLUNA, CAPACIDADE 400 KG, COM MOTO FREIO, MOTOR TRIFÁSICO DE 1,25 CV - CHI DIURNO. AF_03/2016	CHOR - CUSTOS HORÁRIOS DE MÁQUINAS E EQUIPAMENTOS	CHI	0,0012000	38,84	0,04	
00011029 SINAPI	HASTE RETA PARA GANCHO DE FERRO GALVANIZADO, COM ROSCA 1/4" X 30 CM PARA FIXAÇÃO DE TELHA METÁLICA, INCLUI PORCA E ARRUELAS DE VEDACAO	Material	CJ	4,1500000	2,04	8,45	
00040740 SINAPI	TELHA GALVALUME COM ISOLAMENTO TERMOACUSTICO EM ESPUMA RIGIDA DE POLIURETANO (PU) INJETADO, ESPESSURA DE 30 MM, DENSIDADE DE 35 KG/M3, REVESTIMENTO EM TELHA TRAPEZOIDAL NAS DUAS FACES COM ESPESSURA DE 0,50 MM CADA, ACABAMENTO NATURAL (NAO INCLUI ACESSÓRIOS DE FIXAÇÃO)	Material	m²	1,1460000	158,68	181,62	
		MO sem LS =>	1,04	LS =>	1,19	MO com LS =>	2,23
		Valor do BDI =>	44,40			Valor com BDI =>	237,96
				Quant. =>	264,1900000	Preço Total =>	48.587,01

Código Banco	Descrição	Tipo	Und	Quant.	Valor Unit	Total
92580 SINAPI	TRAMA DE AÇO COMPOSTA POR TERÇAS PARA TELHADOS DE ATÉ 2 ÁGUAS PARA TELHA ONDULADA DE FIBROCIMENTO, METÁLICA, PLÁSTICA OU TERMOACÚSTICA, INCLUSO TRANSPORTE VERTICAL. AF_07/2019	COBE - COBERTURA	m²	1,0000000	54,61	54,61
88276 SINAPI	MONTADOR DE ESTRUTURA METÁLICA COM ENCARGOS COMPLEMENTARES	SEDI - SERVIÇOS DIVERSOS	H	0,2130000	34,52	7,35
88116 SINAPI	SERVENTE COM ENCARGOS COMPLEMENTARES	SEDI - SERVIÇOS DIVERSOS	H	0,1060000	23,23	2,48

JN ASSESSORIA E ENGENHARIA  
CNPJ: 25.989.593/0001-91

93281 SINAPI	GUINCHO ELÉTRICO DE COLUNA, CAPACIDADE 400 KG, COM MOTO FREIO, MOTOR TRIFÁSICO DE 1,25 CV - CHP DIURNO. AF_03/2016	CHOR - CUSTOS HORÁRIOS DE MÁQUINAS E EQUIPAMENTOS	CHP	0,0368000	38,04	0,25	
93282 SINAPI	GUINCHO ELÉTRICO DE COLUNA, CAPACIDADE 400 KG, COM MOTO FREIO, MOTOR TRIFÁSICO DE 1,25 CV - CHI DIURNO. AF_03/2016	CHOR - CUSTOS HORÁRIOS DE MÁQUINAS E EQUIPAMENTOS	CHI	0,0094000	36,84	0,34	
00040549 SINAPI	PARAFUSO, COMUM, ASTM A307, SEXTAVADO, DIÂMETRO 1/2" (12,7 MM), COMPRIMENTO 1" (25,4 MM)	Material	CENTO	0,0070000	214,19	1,49	
00043063 SINAPI	PERFIL "U" ENRIPECIDO, EM CHAPA DOBRADA DE AÇO LAMINADO, E = 3,75 MM, H = 200 MM, L = 75 MM (9,94 KG/M)	Material	KG	4,3330000	9,86	42,72	
		MO sem LS =>	3,59	LS =>	4,14	MO com LS =>	7,73
		Valor do BDI =>	12,52			Valor com BDI =>	67,13
		Quant. =>	204,1900000	Preço Total =>	13.707,27		

Código Banco	Descrição	Tipo	Und	Quant.	Valor Unit	Total	
98547 SINAPI	IMPERMEABILIZAÇÃO DE SUPERFÍCIE COM MANTA ASFÁLTICA, DUAS CAMADAS, INCLUSIVE APLICAÇÃO DE PRIMER ASFÁLTICO, E=3MM E E=4MM. AF_09/2023	IMPE - IMPERMEABILIZAÇÕES E PROTEÇÕES DIVERSAS	m²	1,0000000	214,06	214,06	
88249 SINAPI	AJUDANTE ESPECIALIZADO COM ENCARGOS COMPLEMENTARES	SEDI - SERVIÇOS DIVERSOS	H	0,0346000	24,62	8,24	
88270 SINAPI	IMPERMEABILIZADOR COM ENCARGOS COMPLEMENTARES	SEDI - SERVIÇOS DIVERSOS	H	1,4849000	33,71	60,06	
00000511 SINAPI	PRIMER PARA MANTA ASFÁLTICA A BASE DE ASFALTO MODIFICADO DILUÍDO EM SOLVENTE, APLICACAO A FRIO	Material	L	0,5872000	20,75	12,16	
00004014 SINAPI	MANTA ASFÁLTICA ELASTOMÉRICA EM POLIÉSTER 3 MM, TIPO III, CLASSE B, ACABAMENTO PP (NBR 9052)	Material	m²	1,1319000	55,23	62,51	
00004015 SINAPI	MANTA ASFÁLTICA ELASTOMÉRICA EM POLIÉSTER 4 MM, TIPO III, CLASSE B, ACABAMENTO PP (NBR 9052)	Material	m²	1,1319000	67,62	76,76	
00004226 SINAPI	GAS DE COZINHA - GLP	Material	KG	0,5200000	8,31	4,32	
		MO sem LS =>	19,67	LS =>	22,64	MO com LS =>	42,31
		Valor do BDI =>	49,10			Valor com BDI =>	263,16
				Quant. =>	245,7100000	Preço Total =>	64.661,04

Código Banco	Descrição	Tipo	Und	Quant.	Valor Unit	Total
100327 SINAPI	RUFO EXTERNO/INTERNO EM CHAPA DE AÇO GALVANIZADO NÚMERO 26, CORTE DE 33 CM, INCLUSIVE IÇAMENTO. AF_07/2019	CORE - COBERTURA	M	1,0000000	56,66	56,66
88316 SINAPI	SERVENTE COM ENCARGOS COMPLEMENTARES	SEDI - SERVIÇOS DIVERSOS	H	0,2090000	23,23	5,95
88323 SINAPI	TELHADISTA COM ENCARGOS COMPLEMENTARES	SEDI - SERVIÇOS DIVERSOS	H	0,1450000	31,99	4,58



JN ASSESSORIA E ENGENHARIA  
CNPJ: 25.989.593/0001-91

93261 SINAPI	GUINCHO ELÉTRICO DE COLUNA, CAPACIDADE 400 KG, COM MOTO FREIO, MOTOR TRIFÁSICO DE 1,25 CV - CHP DIURNO, AF_03/2016	CHOR - CUSTOS HORÁRIOS DE MÁQUINAS E EQUIPAMENTOS	CHP	0,0132000	38,04	0,50	
93282 SINAPI	GUINCHO ELÉTRICO DE COLUNA, CAPACIDADE 400 KG, COM MOTO FREIO, MOTOR TRIFÁSICO DE 1,25 CV - CHI DIURNO, AF_03/2016	CHOR - CUSTOS HORÁRIOS DE MÁQUINAS E EQUIPAMENTOS	CHI	0,0153000	36,64	0,67	
00000142 SINAPI	SELANTE ELÁSTICO MONOCOMPONENTE A BASE DE POLIURETANO (PU) PARA JUNTAS DIVERSAS	Material	310ML	0,2110000	33,52	7,07	
00001113 SINAPI	RUFO EXTERNO/INTERNO DE CHAPA DE AÇO GALVANIZADA NUM 26, CORTE 33 CM	Material	M	1,0500000	27,12	28,47	
00005061 SINAPI	PREGO DE AÇO POLIDO COM CABECA 18 X 27 (2 1/2 X 10)	Material	KG	0,0069000	17,48	0,13	
00005104 SINAPI	REBITE DE REPUXO EM ALUMÍNIO VAZADO, DIÂMETRO 3,2 X 8 MM DE COMPRIMENTO (1KG = 1025 UNIDADES)	Material	KG	0,0016000	100,92	0,16	
00013386 SINAPI	SOLDA EM BARRA DE ESTANHO-CHUMBO 50/50	Material	KG	0,0590000	161,61	9,53	
		MO sem LS =>	3,57	LS =>	4,11	MO com LS =>	7,68
		Valor do BDI =>	12,96			Valor com BDI =>	69,65
				Quant. =>	82,2300000	Preço Total =>	5.727,31

Código Banco	Descrição	Tipo	Und	Quant.	Valor Unit	Total	
101966 SINAPI	CHAFIM SOBRE MURCS LINEARES, EM GRANITO OU MÁRMORE, L = 25 CM, ASSENTADO COM ARGAMASSA 1:3 COM ADITIVO, AF_11/2020	REVE - REVESTIMENTO E TRATAMENTO DE SUPERFÍCIES	M	1,0000000	117,45	117,45	
87283 SINAPI	ARGAMASSA TRAÇO 1:3 (EM VOLUME DE CIMENTO E AREIA MÉDIA ÚMIDA) COM ADIÇÃO DE PLASTIFICANTE PARA EMBOÇO/MASSA ÚNICA/ASSENTAMENTO DE ALVENARIA DE VEDAÇÃO, PREPARO MECÂNICO COM BETONEIRA 400 L, AF_08/2015	SEDI - SERVIÇOS DIVERSOS	m³	0,0060000	541,43	3,24	
88274 SINAPI	MARMORISTA/GRANITEIRO COM ENCARGOS COMPLEMENTARES	SEDI - SERVIÇOS DIVERSOS	H	0,1890000	32,10	6,06	
88316 SINAPI	SERVEENTE COM ENCARGOS COMPLEMENTARES	SEDI - SERVIÇOS DIVERSOS	H	0,0940000	23,23	2,18	
91692 SINAPI	SERRA CIRCULAR DE BANCADA COM MOTOR ELÉTRICO POTÊNCIA DE 5HP, COM COIFA PARA DISCO 10" - CHP DIURNO, AF_08/2015	CHOR - CUSTOS HORÁRIOS DE MÁQUINAS E EQUIPAMENTOS	CHP	0,0090000	41,23	0,37	
91693 SINAPI	SERRA CIRCULAR DE BANCADA COM MOTOR ELÉTRICO POTÊNCIA DE 5HP, COM COIFA PARA DISCO 10" - CHI DIURNO, AF_08/2015	CHOR - CUSTOS HORÁRIOS DE MÁQUINAS E EQUIPAMENTOS	CHI	0,1790000	39,70	7,10	
00004825 SINAPI	PEITORIL/ SOLEIRA EM MARMORE, POLIDO, BRANCO COMUM, L= "25" CM, E= "3" CM, CORTE RETO	Material	M	1,0400000	94,72	98,50	
		MO sem LS =>	5,85	LS =>	6,74	MO com LS =>	12,59
		Valor do BDI =>	26,94			Valor com BDI =>	144,39

Quant. => 135,6000000 Preço Total => 19.579,28

ALVENARIA CONCRETO LARGURA 100,00							1.127,44
Código Banco	Descrição	Tipo	Und	Quant.	Valor Unit	Total	
103322 SINAPI	ALVENARIA DE VEDAÇÃO DE BLOCOS CERÂMICOS FURADOS NA VERTICAL DE 9X19X39 CM (ESPESSURA 9 CM) E ARGAMASSA DE ASSENTAMENTO COM PREPARO EM BETONEIRA. AF_12/2021	PARE - PAREDES/PAINEIS	m²	1,0000000	58,51	58,51	
87282 SINAPI	ARGAMASSA TRAÇO 1:2:8 (EM VOLUME DE CIMENTO, CAL E AREIA MÉDIA ÚMIDA) PARA EMBOÇO/MASSA ÚNICA/ASSENTAMENTO DE ALVENARIA DE VEDAÇÃO. PREPARO MECÂNICO COM BETONEIRA 400 L. AF_08/2019	SEDI - SERVIÇOS DIVERSOS	m³	0,0104000	729,36	7,58	
88309 SINAPI	PEDREIRO COM ENCARGOS COMPLEMENTARES	SEDI - SERVIÇOS DIVERSOS	H	0,5900000	32,27	19,03	
88316 SINAPI	SERVENTE COM ENCARGOS COMPLEMENTARES	SEDI - SERVIÇOS DIVERSOS	H	0,2850000	23,23	6,65	
00034557 SINAPI	TELA DE AÇO SOLDADA GALVANIZADA/ZINCADA PARA ALVENARIA. FIO D = 1,20 A 1,70* MM, MALHA 15 X 15 MM, (C X L) 50 X 7,5* CM	Material	M	0,4200000	1,93	0,81	
00037395 SINAPI	PINO DE AÇO COM FURÔ. HASTE = 27 MM (AÇO DIRETA)	Material	CENTO	0,0050000	63,01	0,31	
00037592 SINAPI	BLOCO CERÂMICO / TUOLO VAZADO PARA ALVENARIA DE VEDAÇÃO. FUROS NA VERTICAL DE 9 X 19 X 39 CM (L X A X C)	Material	UN	13,6000000	1,76	23,93	
			MO sem LS =>	9,12	LS =>	10,51	
			Valor do BDI =>	13,42		Valor com BDI =>	
			Quant. =>	13,9500000	Preço Total =>	938,68	

Código Banco	Descrição	Tipo	Und	Quant.	Valor Unit	Total
84965 SINAPI	CONCRETO FCK = 25MPa, TRAÇO 1:2,3:2,7 (EM MASSA SECA DE CIMENTO/ AREIA MÉDIA/ BRITA 1) - PREPARO MECÂNICO COM BETONEIRA 400 L. AF_05/2021	FUES - FUNDAÇÕES E ESTRUTURAS	m³	1,0000000	543,46	543,46
88316 SINAPI	SERVEnte COM ENCARGOS COMPLEMENTARES	SEDI - SERVIÇOS DIVERSOS	H	2,3117000	23,23	53,70
88377 SINAPI	OPERADOR DE BETONEIRA ESTACIONÁRIA/MISTURADOR COM ENCARGOS COMPLEMENTARES	SEDI - SERVIÇOS DIVERSOS	H	1,4607000	36,73	53,55
88830 SINAPI	BETONEIRA CAPACIDADE NOMINAL DE 400 L. CAPACIDADE DE MISTURA 260 L. MOTOR ELÉTRICO TRIFÁSICO POTÊNCIA DE 2 CV. SEM CARREGADOR - CHP DIURNO. AF_05/2023	CHP - CUSTOS HORÁRIOS DE MÁQUINAS E EQUIPAMENTOS	CHP	0,7534000	2,12	1,59

## JN ASSESSORIA E ENGENHARIA

CNPJ: 25.989.593/0001-91

88831 SINAPI	BETONEIRA CAPACIDADE NOMINAL DE 400 L, CAPACIDADE DE MISTURA 280 L, MOTOR ELÉTRICO TRIFÁSICO POTÊNCIA DE 2 CV, SEM CARREGADOR - CHI DIURNO, AF_05/2023	CHOR - CUSTOS HORÁRIOS DE MAQUINAS E EQUIPAMENTOS	CHI	0,7103000	0,40	0,28	
00000370 SINAPI	AREIA MEDIA - POSTO JAZIDA/FORNECEDOR (RETIRADO NA JAZIDA, SEM TRANSPORTE)	Material	m³	0,7228000	111,71	80,75	
00001379 SINAPI	CIMENTO PORTLAND COMPOSTO CP II-32	Material	KG	382,0578000	0,78	282,87	
00004721 SINAPI	PEDRA BRITADA N. 1 (9,5 A 19 MM) POSTO PEDREIRA/FORNECEDOR, SEM FRETE	Material	m³	0,5834000	111,44	66,12	
		MO sem LS =>	37,48	LS =>	43,16	MO com LS =>	80,64
		Valor do BDI =>	124,50			Valor com BDI =>	868,12
				Quant. =>	1,4060000	Preço Total =>	935,36

Código Banco	Descrição	Tipo	Und	Quant.	Valor Unit	Total
100670 SINAPI	LANÇAMENTO COM USO DE BALDES, ADENSAMENTO E ACABAMENTO DE CONCRETO EM ESTRUTURAS, AF_02/2022	FUES - FUNDAÇÕES E ESTRUTURAS	m²	1,0000000	331,27	331,27
88262 SINAPI	CARPINTEIRO DE FORMAS COM ENCARGOS COMPLEMENTARES	SEDI - SERVIÇOS DIVERSOS	H	2,4590000	31,68	78,38
88309 SINAPI	PEDREIRO COM ENCARGOS COMPLEMENTARES	SEDI - SERVIÇOS DIVERSOS	H	2,4590000	32,27	79,35
88316 SINAPI	SERVENTE COM ENCARGOS COMPLEMENTARES	SEDI - SERVIÇOS DIVERSOS	H	7,3770000	23,23	171,36
90580 SINAPI	VIBRADOR DE IMERSÃO, DIÂMETRO DE PONTA 45MM, MOTOR ELÉTRICO TRIFÁSICO POTÊNCIA DE 2 CV - CHP DIURNO, AF_06/2015	CHOR - CUSTOS HORÁRIOS DE MÁQUINAS E EQUIPAMENTOS	CHP	1,0420000	1,40	1,45
90587 SINAPI	VIBRADOR DE IMERSÃO, DIÂMETRO DE PONTA 45MM, MOTOR ELÉTRICO TRIFÁSICO POTÊNCIA DE 2 CV - CHI DIURNO, AF_06/2015	CHOR - CUSTOS HORÁRIOS DE MÁQUINAS E EQUIPAMENTOS	CHI	1,4170000	0,51	0,72
			MO sem LS =>	103,24	LS =>	118,89
			Valor do BDI =>	75,99		
					MO com LS =>	222,13
					Valor com BDI =>	407,28
					Quant. =>	1,4060000
					Preço Total =>	576,10

Código Banco	Descrição	Tipo	Und	Quant.	Valor Unit	Total
87529 SINAPI	MASSA ÚNICA, EM ARGAMASSA TRAÇO 1:2:8, PREPARO MECÂNICO, APLICADA MANUALMENTE EM PAREDES INTERNAS DE AMBIENTES COM ÁREA ENTRE 5M² E 10M², E = 17,5MM, COM TALISCAS, AF_03/2024	REVE - REVESTIMENTO E TRATAMENTO DE SUPERFÍCIES	m²	1,0000000	42,89	42,89
87292 SINAPI	ARGAMASSA TRAÇO 1:2:8 (EM VOLUME DE CIMENTO, CAL E AREIA MÉDIA (JMDA) PARA EMBOÇO MASSA ÚNICA/ASSENTAMENTO DE ALVENARIA DE VEDAÇÃO, PREPARO MECÂNICO COM BETONEIRA 400 L, AF_08/2019	SEDI - SERVIÇOS DIVERSOS	m³	0,0304000	729,36	22,17

JN ASSESSORIA E ENGENHARIA  
CNPJ: 25.989.593/0001-91

88309 SINAPI	PEDREIRO COM ENCARGOS COMPLEMENTARES	SEDI - SERVIÇOS DIVERSOS	H	0,4734000	32,27	15,24	
88316 SINAPI	SERVENTE COM ENCARGOS COMPLEMENTARES	SEDI - SERVIÇOS DIVERSOS	H	0,2362000	23,23	5,48	
		MO sem LS =>	8,78	LS =>	10,12	MO com LS =>	18,90
		Valor do BDI =>	9,83			Valor com BDI =>	52,72
		Quant. =>	13,0500000			Preço Total =>	687,95

Código Banco	Descrição	Tipo	Und	Quant.	Valor Unit	Total	
87882 SINAPI	CHAPISCO APLICADO NO TETO OU EM ALVENARIA E ESTRUTURA, COM ROLO PARA TEXTURA ACRILICA, ARGAMASSA TRAÇO 1:4 E EMULSÃO POLIMÉRICA (ADESIVO) COM PREPARO EM BETONEIRA 400L, AF_10/2022	REVE - REVESTIMENTO E TRATAMENTO DE SUPERFÍCIES	m²	1,0000000	7,04	7,04	
87325 SINAPI	ARGAMASSA TRAÇO 1:4 (EM VOLUME DE CIMENTO E AREIA GROSSA ÚMIDA) COM ADIÇÃO DE EMULSÃO POLIMÉRICA PARA CHAPISCO ROLADO, PREPARO MECÂNICO COM BETONEIRA 400 L, AF_08/2019	SEDI - SERVIÇOS DIVERSOS	m³	0,0015000	3.641,86	5,48	
88309 SINAPI	PEDREIRO COM ENCARGOS COMPLEMENTARES	SEDI - SERVIÇOS DIVERSOS	H	0,0389000	32,27	1,25	
88316 SINAPI	SERVENTE COM ENCARGOS COMPLEMENTARES	SEDI - SERVIÇOS DIVERSOS	H	0,0148000	23,23	0,33	
		MO sem LS =>	0,02	LS =>	0,72	MO com LS =>	1,34
		Valor do BDI =>	1,61			Valor com BDI =>	8,65
			Quant. =>	13,0500000	Preço Total =>		112,88

Código Banco	Descrição	Tipo	Und	Quant.	Valor Unit	Total	
98562 SINAPI	IMPERMEABILIZAÇÃO DE SUPERFÍCIE COM ARGAMASSA DE CIMENTO E AREIA, COM ADITIVO IMPERMEABILIZANTE, E = 1,5CM, AF_09/2023	IMPE - IMPERMEABILIZAÇÕES E PROTEÇÕES DIVERSAS	m²	1,0000000	55,54	55,54	
87268 SINAPI	ARGAMASSA TRAÇO 1:3 (EM VOLUME DE CIMENTO E AREIA MÉDIA ÚMIDA) PARA CONTRAPISO, PREPARO MECÂNICO COM BETONEIRA 400 L, AF_08/2019	SEDI - SERVIÇOS DIVERSOS	m³	0,0200000	768,41	15,36	
88309 SINAPI	PEDREIRO COM ENCARGOS COMPLEMENTARES	SEDI - SERVIÇOS DIVERSOS	H	0,9897000	32,27	31,93	
88316 SINAPI	SERVENTE COM ENCARGOS COMPLEMENTARES	SEDI - SERVIÇOS DIVERSOS	H	0,2232000	23,23	5,18	
00000123 SINAPI	ADITIVO IMPERMEABILIZANTE DE PEGA NORMAL, PARA ARGAMASSAS E CONCRETOS SEM ARMACAÇÃO, LÍQUIDO E ISENTO DE CLORETOS	Material	L	0,4405000	6,99	3,07	
		MO sem LS =>	13,61	LS =>	15,68	MO com LS =>	29,29
		Valor do BDI =>	12,74			Valor com BDI =>	68,28



Quant. => 36,3500000 Preço Total => 2.481,97

REVESTIMENTO INTERNO E EXTERNO						
Código Banco	Descrição	Tipo	Und	Quant.	Valor Unit	Total
87527 SINAPI	EMBOÇO, EM ARGAMASSA TRAÇO 1:2:8, PREPARO MECÂNICO, APLICADO MANUALMENTE EM PAREDES INTERNAS DE AMBIENTES COM ÁREA MENOR QUE 5M², E = 17,5MM, COM TALISCAS, AF_03/2024	REVE - REVESTIMENTO E TRATAMENTO DE SUPERFÍCIES	m²	1,0000000	46,36	46,36
87282 SINAPI	ARGAMASSA TRAÇO 1:2:8 (EM VOLUME DE CIMENTO, CAL E AREIA MÉDIA ÚMIDA) PARA EMBOÇO/MASSA ÚNICA/ASSENTAMENTO DE ALVENARIA DE VEDAÇÃO, PREPARO MECÂNICO COM BETONEIRA 400 L, AF_08/2019	SEDI - SERVIÇOS DIVERSOS	m³	0,0004000	729,36	22,17
86309 SINAPI	PEDREIRO COM ENCARGOS COMPLEMENTARES	SEDI - SERVIÇOS DIVERSOS	H	0,5514000	32,27	17,79
86316 SINAPI	SERVEnte COM ENCARGOS COMPLEMENTARES	SEDI - SERVIÇOS DIVERSOS	H	0,2757000	23,23	6,40
			MO sem LS =>	9,92	LS =>	11,42
			Valor do BDI =>	10,63	Valor com BDI =>	21,34
			Quant. =>	448,8500000	Preço Total =>	26.579,96

Código Banco	Descrição	Tipo	Und	Quant.	Valor Unit	Total
87273 SINAPI	REVESTIMENTO CERÂMICO PARA PAREDES INTERNAS COM PLACAS TIPO ESMALTADA EXTRA, DE DIMENSÕES 33X45 CM APLICADAS NA ALTURA INTEIRA DAS PAREDES, AF_02/2023_PE	REVE - REVESTIMENTO E TRATAMENTO DE SUPERFÍCIES	m²	1,0000000	65,84	65,84
88256 SINAPI	AZULEJISTA OU LADRILHISTA COM ENCARGOS COMPLEMENTARES	SEDI - SERVIÇOS DIVERSOS	H	0,6970000	32,10	22,37
86316 SINAPI	SERVEnte COM ENCARGOS COMPLEMENTARES	SEDI - SERVIÇOS DIVERSOS	H	0,3136000	23,23	7,28
00000536 SINAPI	REVESTIMENTO EM CERÂMICA ESMALTADA EXTRA, PEI MENOR OU IGUAL A 3, FORMATO MENOR OU IGUAL A 2025 CM2	Material	m²	1,0798000	27,11	29,27
00001381 SINAPI	ARGAMASSA COLANTE AC1 PARA CERÂMICAS	Material	KG	5,8500000	0,85	5,82
00034357 SINAPI	REJUNTE CIMENTÍCIO, QUALQUER COR	Material	KG	0,2220000	4,99	1,10
			MO sem LS =>	9,67	LS =>	11,13
			Valor do BDI =>	15,10	Valor com BDI =>	20,80
			Quant. =>	448,8500000	Preço Total =>	36.329,91

Código Banco	Descrição	Tipo	Und	Quant.	Valor Unit	Total
--------------	-----------	------	-----	--------	------------	-------

JN ASSESSORIA E ENGENHARIA  
CNPJ: 25.889.593/0001-91

87529 SINAPI	MASSA ÚNICA, EM ARGAMASSA TRAÇO 1:2:8, PREPARO MECÂNICO, APLICADA MANUALMENTE EM PAREDES INTERNAS DE AMBIENTES COM ÁREA ENTRE 5M² E 10M², E = 17,5MM, COM TALISCAS. AF_03/2024	REVE - REVESTIMENTO E TRATAMENTO DE SUPERFÍCIES	m²	1,0000000	42,89	42,89		
87222 SINAPI	ARGAMASSA TRAÇO 1:2:8 (EM VOLUME DE CIMENTO, CAL E AREIA MÉDIA ÚMIDA) PARA EMBOÇO/MASSA ÚNICA/ASSENTAMENTO DE ALVENARIA DE VEDAÇÃO, PREPARO MECÂNICO COM BETONEIRA 400 L. AF_08/2019	SEDI - SERVIÇOS DIVERSOS	m³	0,0304000	729,36	22,17		
88309 SINAPI	PEDREIRO COM ENCARGOS COMPLEMENTARES	SEDI - SERVIÇOS DIVERSOS	H	0,4724000	32,27	15,24		
88316 SINAPI	SERVENTE COM ENCARGOS COMPLEMENTARES	SEDI - SERVIÇOS DIVERSOS	H	0,2362000	23,23	5,48		
			MO sem LS =>	6,78	LS =>	10,12	MO com LS =>	18,90
			Valor do BDI =>	9,83			Valor com BDI =>	52,72
			Quant. =>		2,285,0209000	Preço Total =>		120,466,25

Código Banco	Descrição	Tipo	Und	Quant.	Valor Unit	Total		
87878 SINAPI	CHAPISCO APLICADO EM ALVENARIAS E ESTRUTURAS DE CONCRETO INTERNAS, COM COLHER DE PEDREIRO, ARGAMASSA TRAÇO 1:3 COM PREPARO MANUAL. AF_10/2022	REVE - REVESTIMENTO E TRATAMENTO DE SUPERFÍCIES	m²	1.0000000	5,34	5,34		
87377 SINAPI	ARGAMASSA TRAÇO 1:3 (EM VOLUME DE CIMENTO E AREIA GROSSA ÚMIDA) PARA CHAPISCO CONVENCIONAL, PREPARO MANUAL. AF_06/2019	SEDI - SERVIÇOS DIVERSOS	m³	0.0037000	592,01	2,56		
88309 SINAPI	PEDREIRO COM ENCARGOS COMPLEMENTARES	SEDI - SERVIÇOS DIVERSOS	H	0.0681000	32,27	2,19		
88316 SINAPI	SERVENTE COM ENCARGOS COMPLEMENTARES	SEDI - SERVIÇOS DIVERSOS	H	0.0255000	23,23	0,59		
			MO sem LS =>	1,19	LS =>	1,36	MO com LS =>	2,55
			Valor do BDI =>	1,22			Valor com BDI =>	6,56
			Quant. =>		2.352.0000000	Preço Total =>		15.429,12

Código Banco	Descrição	Tipo	Und	Quant.	Valor Unit	Total
96113 SINAPI	FORRO EM PLACAS DE GESSO, PARA AMBIENTES COMERCIAIS. AF_08/2023_PS	REVE - REVESTIMENTO E TRATAMENTO DE SUPERFÍCIES	m²	1,0000000	51,11	51,11
88260 SINAPI	GESSEIRO COM ENCARGOS COMPLEMENTARES	SEDI - SERVIÇOS DIVERSOS	H	0,7867000	32,02	25,19
88316 SINAPI	SERVENTE COM ENCARGOS COMPLEMENTARES	SEDI - SERVIÇOS DIVERSOS	H	0,4522000	23,23	10,50
00000345 SINAPI	ARAME GALVANIZADO 18 BWG, D = 1,24MM (0,009 KG/M)	Material	KG	0,0217000	35,59	0,77
000003315 SINAPI	GESESO EM PO PARA REVESTIMENTOS/MOLDURAS/SANCAS E USO GERAL	Material	KG	1,8127000	0,83	1,50
00004612 SINAPI	PLACA DE GESSO PARA FORRO, "60 X 60" CM, ESPESSURA DE 12 MM (SEM COLOCAÇÃO)	Material	m²	1,0414000	11,64	12,12

JN ASSESSORIA E ENGENHARIA  
CNPJ: 25.989.593/0001-91

00020250 SINAPI	SISAL EM FIBRA / ESTOPA SISAL PARA GESSO	Material	KG	0,0078000	14,59	0,11	
00040547 SINAPI	PARAFUSO ZINCADO, AUTOBROCANTE, FLANGEADO, 4,2 MM X 19 MM	Material	CENTO	0,0293000	31,56	0,92	
		MO sem LS =>	11,34	LS =>	13,29	MO com LS =>	24,83
		Valor do BDI =>	11,72			Valor com BDI =>	62,83
				Quant. =>	339,0800000	Preço Total =>	21.364,39

Código Banco	Descrição	Tipo	Und	Quant.	Valor Unit	Total
11617 ORSE	Brisa em madeira pau d	Pisos de Madeira	m²	1,0000000	491,69	491,69
10549 ORSE	Encargos Complementares - Servente	Provisórios	h	1,6000000	3,72	5,95
10551 ORSE	Encargos Complementares - Carpinteiro	Provisórios	h	1,6000000	3,62	5,79
001213/SIN	ORSE Carpinteiro de formas (horista)	Mão de Obra	h	1,6000000	18,21	29,13
006111/SIN	ORSE Servente de obras (horista)	Mão de Obra	h	1,6000000	13,65	21,84
12512 ORSE	Deck em madeira - ripas de pau d' arco 10 x 2 cm, cantos abaulados	Material	m	11,0000000	28,50	313,50
12513 ORSE	Parafuso de metal, 1/4" x 10cm, cabeça chata e fenda	Material	un	10,0000000	2,16	21,60
1691 ORSE	Parafuso metal 2 1/2" x 12 p/ tacha e-10	Material	un	5,0000000	0,88	4,40
3071 ORSE	Verniz SPARKLACK CETOL DECK antiderrapante, p/ proteção de superfícies externas de madeira, inclusive decks de piscinas e similar	Material	l	0,5760000	112,38	64,73
8876 ORSE	Ripão massaranduba serrada 5,5cm x 3,5cm	Material	m	1,1000000	22,00	24,75
		MO sem LS =>		23,69	LS =>	27,28
		Valor do BDI =>		112,79		MO com LS =>
						Valor com BDI =>
				Quant. =>	11,5260000	Preço Total =>
						6.963,60

Código Banco	Descrição	Tipo	Und	Quant.	Valor Unit	Total
8803 ORSE	Bata maca em placa MDF 18mm revestido com chapa aço inox escovado - Rev. 01	Ferragens	m²	1,0000000	316,87	316,87
10549 ORSE	Encargos Complementares - Servente	Provisórios	h	0,3000000	3,72	1,11
10550 ORSE	Encargos Complementares - Pedreiro	Provisórios	h	0,3000000	3,50	1,07

JN ASSESSORIA E ENGENHARIA  
CNPJ: 25.989.593/0001-91

10551	ORSE	Encargos Complementares - Carpinteiro	Provisórios	h	1,0000000	3,62	3,62
001213/SIN	ORSE	Carpinteiro de formas (horista)	Mão de Obra	h	1,0000000	18,21	18,21
001339/SIN	ORSE	Cola a base de resina sintetica para chapa de laminado melaminico e outros	Material	kg	0,2000000	77,90	15,58
004750/SIN	ORSE	Pedreiro (horista)	Mão de Obra	h	0,3000000	18,21	5,46
006111/SIN	ORSE	Servente de obras (horista)	Mão de Obra	h	0,3000000	13,65	4,09
576	ORSE	Chapa aço inoxidável n°22 , dimensão 2,0 x 1,0m	Material	m²	1,0000000	249,47	249,47
8384	ORSE	Chapa em MDF en: esp: 6mm	Material	m²	1,0000000	20,26	20,26
				MO sem LS =>	12,90	LS =>	14,88
				Valor do BDI =>	73,14	MO com LS =>	27,76
						Valor com BDI =>	392,01
				Quant. =>	4,9500000	Preço Total =>	1.940,44

		PINTURA EM PAREDES E TETO						
Código Banco		Descrição	Tipo	Und	Quant.	Valor Unit	Total	
88459 SINAPI		PINTURA LÁTEX ACRÍLICA PREMIUM, APLICAÇÃO MANUAL EM PAREDES, DUAS DEMÃOS, AF_04/2023	PINT - PINTURAS	m²	1,0000000	13,53	13,53	
88310 SINAPI		PINTOR COM ENCARGOS COMPLEMENTARES	SEDI - SERVIÇOS DIVERSOS	H	0,1631000	33,74	5,50	
88316 SINAPI		SERVENTE COM ENCARGOS COMPLEMENTARES	SEDI - SERVIÇOS DIVERSOS	H	0,0544000	23,23	1,26	
00007356 SINAPI		TINTA LÁTEX ACRÍLICA PREMIUM, COR BRANCO FOSCO	Material	L	0,2285000	29,87	6,77	
			MO sem LS =>	2,10	LS =>	2,46	MO com LS =>	4,59
			Valor do BDI =>	3,10			Valor com BDI =>	16,63
					Quant. =>	1,145,5300000	Preço Total =>	19,050,16

Código Banco	Descrição	Tipo	Und	Quant.	Valor Unit	Total	
88488 SINAPI	PINTURA LÁTEX ACRÍLICA PREMIUM, APLICAÇÃO MANUAL EM TETO, DUAS DEMÃOS, AF_04/2023	PINT - PINTURAS	m²	1,0000000	16,17	16,17	
88310 SINAPI	PINTOR COM ENCARGOS COMPLEMENTARES	SEDI - SERVIÇOS DIVERSOS	H	0,2270000	33,74	7,66	
88316 SINAPI	SERVENTE COM ENCARGOS COMPLEMENTARES	SEDI - SERVIÇOS DIVERSOS	H	0,0757000	23,23	1,75	
00007356 SINAPI	TINTA LÁTEX ACRÍLICA PREMIUM, COR BRANCO FOSCO	Material	L	0,2285000	29,87	6,77	
		MO sem LS =>	2,97	LS =>	3,41	MO com LS =>	6,38
		Valor do BDI =>	3,70			Valor com BDI =>	19,87



Quant. => 339,0800000 Preço Total => 6.737,51

Código Banco	Descrição	Tipo	Und	Quant.	Valor Unit	Total
88496 SINAPI	EMASSAMENTO COM MASSA LÁTEX, APLICAÇÃO EM TETO. DUAS DEMÃO'S, LIXAMENTO MANUAL. AF_04/2023	PINT - PINTURAS	m²	1,0000000	34,58	34,58
88310 SINAPI	PINTOR COM ENCARGOS COMPLEMENTARES	SEDI - SERVIÇOS DIVERSOS	H	0,7419000	33,74	25,03
88316 SINAPI	SERVENTE COM ENCARGOS COMPLEMENTARES	SEDI - SERVIÇOS DIVERSOS	H	0,2473000	23,23	5,74
00003767 SINAPI	LIXA EM FOLHA PARA PAREDE OU MADEIRA, NUMERO 120, COR VERMELHA	Material	UN	0,0802000	0,94	0,07
00043626 SINAPI	MASSA CORRIDA PARA SUPERFÍCIES DE AMBIENTES INTERNOS	Material	KG	1,3389000	2,80	3,74
			MO sem LS =>	9,70	LS =>	11,17
			Valor do BDI =>	7,93		
					MO com LS =>	20,87
					Valor com BDI =>	42,51
			Quant. =>	339,0800000	Preço Total =>	14.414,29

Código Banco	Descrição	Tipo	Und	Quant.	Valor Unit	Total	
86133 SINAPI	APLICAÇÃO MANUAL DE MASSA ACRÍLICA EM SUPERFÍCIES EXTERNAS DE SACADA DE EDIFÍCIOS DE MÚLTIPLOS PAVIMENTOS, DUAS DEMÃOS, AF_03/2024	PINT - PINTURAS	m²	1,0900000	47,72	47,72	
88310 SINAPI	PINTOR COM ENCARGOS COMPLEMENTARES	SEDI - SERVIÇOS DIVERSOS	H	1,0904000	33,74	36,79	
88316 SINAPI	SERVENTE COM ENCARGOS COMPLEMENTARES	SEDI - SERVIÇOS DIVERSOS	H	0,1780000	23,23	4,13	
00003767 SINAPI	LIXA EM FOLHA PARA PAREDE OU MADEIRA, NUMERO 120, COR VERMELHA	Material	UN	0,0800000	0,94	0,07	
00043651 SINAPI	MASSA ACRÍLICA PARA SUPERFÍCIES INTERNAS E EXTERNAS	Material	KG	1,3390000	5,03	6,73	
		MO sem LS =>	13,00	LS =>	14,98	MO com LS =>	27,98
		Valor do BDI =>	10,94			Valor com BDI =>	58,88
				Quant. =>	1,145,5300000	Preço Total =>	67,196,78

Código Banco	Descrição	Tipo	Und	Quant.	Valor Unit	Total
102207 SINAPI	PINTURA TINTA DE ACABAMENTO (PIGMENTADA) A ÓLEO EM MADEIRA, 1 DEMÃO, AF_01/2021	PINT - PINTURAS	m²	1,0000000	9,39	9,39
88310 SINAPI	PINTOR COM ENCARGOS COMPLEMENTARES	SEDI - SERVIÇOS DIVERSOS	H	0,1903000	33,74	6,42
00005318 SINAPI	DILUENTE AGUARRAS	Material	L	0,0108000	20,00	0,21

JN ASSESSORIA E ENGENHARIA  
CNPJ: 25.989.593/0001-91

00043776	SINAPI	TINTA A OLEO BRILHANTE, PARA MADEIRAS E METAIS	Material	L	0,1065000	26,00	2,76	
			MO sem LS =>	2,06	LS =>	2,37	MO com LS =>	4,43
			Valor do BDI =>	2,15			Valor com BDI =>	11,54
				Quant. =>	117,5000000	Preço Total =>	1.357,10	

Código Banco	Descrição	Tipo	Und	Quant.	Valor Unit	Total	
102208 SINAPI	PINTURA TINTA DE ACABAMENTO (PIGMENTADA) ESMALTE SINTÉTICO FOSCO EM MADEIRA, 1 DEMÃO. AF_01/2021	PINT - PINTURAS	m²	1,0000000	9,01	9,01	
88310 SINAPI	PINTOR COM ENCARGOS COMPLEMENTARES	SEDI - SERVIÇOS DIVERSOS	H	0,1900000	33,74	6,42	
00005318 SINAPI	DILUENTE AQUARRAS	Material	L	0,0065000	20,00	0,13	
00007288 SINAPI	TINTA ESMALTE SINTETICO PREMIUM FOSCO	Material	L	0,0051000	37,60	2,48	
		MO sem LS =>	2,06	LS =>	2,37	MO com LS =>	4,43
		Valor do BDI =>	2,06			Valor com BDI =>	11,07
				Quant. =>	117,5000000	Preço Total =>	1.361,83

		PISO CERÂMICO DO LADRILHISTA SINAPI						2023-2024	
Código	Banco	Descrição	Tipo	Und	Quant.	Valor Unit	Total		
87261	SINAPI	REVESTIMENTO CERÂMICO PARA PISO COM PLACAS TIPO PORCELANATO DE DIMENSÕES 60X60 CM APLICADA EM AMBIENTES DE ÁREA MENOR QUE 5 M². AF_02/2023_PE	PISO - PISOS	m²	1,0000000	165,98	165,98		
88250	SINAPI	AZULEJISTA OU LADRILHISTA COM ENCARGOS COMPLEMENTARES	SEDI - SERVIÇOS DIVERSOS	H	1,1136000	32,10	35,74		
88316	SINAPI	SERVEITE COM ENCARGOS COMPLEMENTARES	SEDI - SERVIÇOS DIVERSOS	H	0,2480000	23,23	5,78		
00034357	SINAPI	REJUNTE CIMENTICIO, QUALQUER COR	Material	KG	0,1410000	4,99	0,70		
00037585	SINAPI	ARGAMASSA COLANTE TIPO AC 10	Material	KG	9,1300000	2,61	23,82		
00038195	SINAPI	PISO EM PORCELANATO, BORDA RETA, EXTRA, LISO, MONOCOLOR, ACETINADO OU POLIDO, FORMATO MAIOR QUE 2025 CM2	Material	m²	1,1326400	88,24	99,94		
			MO sem LS =>	13,74	LS =>	15,82	MO com LS =>	29,56	
			Valor do BDI =>	08,07			Valor com BDI =>	204,05	
					Quant. =>	314,7160000	Preço Total =>	64.216,57	

Código Banco	Descrição	Tipo	Und	Quant.	Valor Unit	Total
--------------	-----------	------	-----	--------	------------	-------

JN ASSESSORIA E ENGENHARIA  
CNPJ: 25.989.593/0001-91

87260 SINAPI	REVESTIMENTO CERÂMICO PARA PISO COM PLACAS TIPO PORCELANATO DE DIMENSÕES 45X45 CM APLICADA EM AMBIENTES DE ÁREA MAIOR QUE 10 M², AF_02/2023_PE	PISO - PISOS	m²	1,0000000	123,28	123,28	
88256 SINAPI	AZULEJISTA OU LADRIEIRISTA COM ENCARGOS COMPLEMENTARES	SEDI - SERVIÇOS DIVERSOS	H	0,4848000	32,70	15,96	
88316 SINAPI	SERVEANTE COM ENCARGOS COMPLEMENTARES	SEDI - SERVIÇOS DIVERSOS	H	0,1625000	23,23	3,77	
00021108 SINAPI	PISO EM PORCELANATO RETIFICADO EXTRA, LISO, MONOCOLOR, ACETINADO OU POLIDO, FORMATO MENOR OU IGUAL A 20X20 CM2	Material	m²	1,0602000	74,71	79,20	
00034357 SINAPI	REJUNTE CIMENTICIO, QUALQUER COR	Material	KG	0,1880000	4,99	0,93	
00037595 SINAPI	ARGAMASSA COLANTE TIPO AC III	Material	KG	9,1300000	2,61	23,82	
		MO sem LS =>	6,34	LS =>	7,31	MO com LS =>	13,65
		Valor do BDI =>	26,26			Valor com BDI =>	161,56
				Quant. =>	120,9960000	Preço Total =>	18.337,24

Código Banco	Descrição	Tipo	Und	Quant.	Valor Unit	Total		
95240 SINAPI	LASTRO DE CONCRETO MAGRO, APLICADO EM PISOS, LAJES SOBRE SOLO OU RADIER. ESPESSURA DE 3 CM, AF_01/2024	FUES - FUNDAÇÕES E ESTRUTURAS	m²	1,0000000	20,90	20,90		
88309 SINAPI	PEDREIRO COM ENCARGOS COMPLEMENTARES	SEDI - SERVIÇOS DIVERSOS	H	0,1631000	32,27	5,26		
88316 SINAPI	SERVEANTE COM ENCARGOS COMPLEMENTARES	SEDI - SERVIÇOS DIVERSOS	H	0,0444000	23,23	1,03		
94988 SINAPI	CONCRETO MAGRO PARA LASTRO, TRAÇO 1:4,5:4,5 (EM MASSA SECA DE CIMENTO/ AREIA MÉDIA/ BRITA 1) - PREPARO MECÂNICO COM BETONEIRA 600 L, AF_05/2021	FUES - FUNDAÇÕES E ESTRUTURAS	m³	0,0339000	431,22	14,61		
			MO sem LS =>	3,23	LS =>	3,71	MO com LS =>	6,94
			Valor do BDI =>	4,79			Valor com BDI =>	25,69
			Quant. =>	373,0300000	Preço Total =>	9.583,14		

Código Banco	Descrição	Tipo	Und	Quant.	Valor Unit	Total
67799 SINAPI	CONTRAPISO EM ARGAMASSA PRONTA, PREPARO MANUAL, APLICADO EM ÁREAS MOLHADAS SOBRE IMPERMEABILIZAÇÃO, ACABAMENTO NÃO REFORÇADO, ESPESSURA 3CM, AF_07/2021	PISO - PISOS	m²	1,0000000	127,37	127,37
67399 SINAPI	ARGAMASSA PRONTA PARA CONTRAPISO, PREPARO MANUAL, AF_08/2019	SEDI - SERVIÇOS DIVERSOS	m²	0,0431000	2.347,10	101,16
88309 SINAPI	PEDREIRO COM ENCARGOS COMPLEMENTARES	SEDI - SERVIÇOS DIVERSOS	H	0,5890000	32,27	19,00
88316 SINAPI	SERVEANTE COM ENCARGOS COMPLEMENTARES	SEDI - SERVIÇOS DIVERSOS	H	0,2040000	23,23	6,82

JN ASSESSORIA E ENGENHARIA  
CNPJ: 25.989.593/0001-91

00001370 SINAPI	CIMENTO PORTLAND COMPOSTO CP II-32	Material	KG	0,5000000	0,78	0,39	
		MO sem LS =>	12,55	LS =>	14,22	MO com LS =>	26,57
		Valor do BDI =>	29,21			Valor com BDI =>	156,58
		Quant. =>	435,7000000	Preço Total =>			68.221,90

Código Banco	Descrição	Tipo	Und	Quant.	Valor Unit	Total	
98555 SINAPI	IMPERMEABILIZAÇÃO DE SUPERFÍCIE COM ARGAMASSA POLIMÉRICA / MEMBRANA ACRÍLICA, 3 DEMÃOS, AF_09/2023	IMPE - IMPERMEABILIZAÇÕES E PROTEÇÕES DIVERSAS	m²	1,0000000	34,77	34,77	
88243 SINAPI	AJUDANTE ESPECIALIZADO COM ENCARGOS COMPLEMENTARES	SEDI - SERVIÇOS DIVERSOS	H	0,1362000	24,62	3,35	
88270 SINAPI	IMPERMEABILIZADOR COM ENCARGOS COMPLEMENTARES	SEDI - SERVIÇOS DIVERSOS	H	0,6039000	33,71	20,35	
0000135 SINAPI	ARGAMASSA POLIMÉRICA IMPERMEABILIZANTE SEMIFLEXÍVEL, BICOMPONENTE, À BASE DE CIMENTO E ADITIVOS	Material	KG	3,4615000	3,20	11,07	
		MO sem LS =>	8,00	LS =>	9,21	MO com LS =>	17,21
		Valor do BDI =>	7,97			Valor com BDI =>	42,74
				Quant. =>	373,0300000	Preço Total =>	15.943,30

Código Banco	Descrição	Tipo	Und	Quant.	Valor Unit	Total	
10354 ORSE	Fornecimento e instalação de rodapé de poliestireno, com pvc, Santa Luzia, ref. 460, branco, 15 cm	Soleiras e Rodapés	m	1.0000000	49,52	49,52	
11134 ORSE	Rodapé de poliestireno, com pvc, Santa Luzia, ref. 480, branco, 15 cm - fornecimento e instalação	Material	m	1.0000000	49,52	49,52	
		MO sem LS =>	0,00	LS =>	0,00	MO com LS =>	0,00
		Valor do BDI =>	11,35			Valor com BDI =>	60,87
				Quant. =>	258.0900000	Preço Total =>	15.789,83

Código Banco	Descrição	Tipo	Und	Quant.	Valor Unit	Total	
98669 SINAPI	SOLEIRA EM GRANITO, LARGURA 15 CM, ESPESSURA 2,0 CM, AF_09/2020	PISO - PISOS	M	1,0000000	93,98	93,98	
88274 SINAPI	MARMORISTA/GRANITEIRO COM ENCARGOS COMPLEMENTARES	SEDI - SERVIÇOS DIVERSOS	H	0,5470000	32,10	17,55	
88316 SINAPI	SERVEANTE COM ENCARGOS COMPLEMENTARES	SEDI - SERVIÇOS DIVERSOS	H	0,2730000	23,23	6,34	
00020232 SINAPI	SOLEIRA EM GRANITO, POLIDO, TIPO ANDORINHA/ QUARTZ/ CASTELO/ CORUMBA OU OUTROS EQUIVALENTES DA REGIÃO, L= "15" CM, E= "2,6" CM	Material	M	1,0000000	66,73	66,73	
00037585 SINAPI	ARGAMASSA COLANTE TIPO AC III	Material	KG	1,2900000	2,61	3,36	
		MO sem LS =>	7,77	LS =>	8,94	MO com LS =>	16,71



JN ASSESSORIA E ENGENHARIA  
CNPJ: 25.989.593/0001-91

Valor do BDI => 21,55

Quant. => 26,6500000 Valor com BDI => 115,53  
Preço Total => 3.078,67

Código Banco	Descrição	Tipo	Und	Quant.	Valor Unit	Total
101965 SINAPI	FEITORIL LINEAR EM GRANITO OU MÁRMORE, L = 15CM, COMPRIMENTO DE ATÉ 2M, ASSENTADO COM ARGAMASSA 1:6 COM ADITIVO, AF_11/2020	REVE - REVESTIMENTO E TRATAMENTO DE SUPERFÍCIES	M	1,0000000	104,37	104,37
87283 SINAPI	ARGAMASSA TRAÇO 1:6 (EM VOLUME DE CIMENTO E AREIA MÉDIA ÚNICA) COM ADIÇÃO DE PLASTIFICANTE PARA EMBOÇO/MASSA ÚNICA/ASSENTAMENTO DE ALVENARIA DE VEDAÇÃO, PREPARO MECÂNICO COM BETONEIRA 400 L. AF_08/2019	SEDI - SERVIÇOS DIVERSOS	m²	0,0060000	541,43	3,24
88274 SINAPI	MARMORISTA/GRANITEIRO COM ENCARGOS COMPLEMENTARES	SEDI - SERVIÇOS DIVERSOS	H	0,4190000	32,10	13,44
88316 SINAPI	SERVENTE COM ENCARGOS COMPLEMENTARES	SEDI - SERVIÇOS DIVERSOS	H	0,2090000	23,23	4,85
91692 SINAPI	SERRA CIRCULAR DE BANCADA COM MOTOR ELÉTRICO POTÊNCIA DE 5HP, COM COIFA PARA DISCO 10" - CHP DIURNO, AF_08/2015	CHOR - CUSTOS HORÁRIOS DE MÁQUINAS E EQUIPAMENTOS	CHP	0,0210000	41,23	0,86
91693 SINAPI	SERRA CIRCULAR DE BANCADA COM MOTOR ELÉTRICO POTÊNCIA DE 5HP, COM COIFA PARA DISCO 10" - CHI DIURNO, AF_08/2015	CHOR - CUSTOS HORÁRIOS DE MÁQUINAS E EQUIPAMENTOS	CHI	0,3980000	39,70	15,80
00034747 SINAPI	PEITORIL EM MÁRMORE, POLIDO, BRANCO COMUM, L= "15" CM, E= "2,0" CM, COM PINGADEIRA	Material	M	1,0400000	63,64	66,16
		MO sem LS =>	12,56	LS =>	14,46	27,02
		Valor do BDI =>	23,94		Valor com BDI =>	128,31
		Quant. =>	38,1500000	Preço Total =>		4.538,40

Código Banco	Descrição	Tipo	Und	Quant.	Valor Unit	Total
101091 SINAPI	PISO EM LADRILHO HIDRÁULICO APLICADO EM AMBIENTES EXTERNOS, AF_05/2020	PISO - PISOS	m²	1,0000000	160,47	160,47
88256 SINAPI	AZULEJISTA OU LADRILHISTA COM ENCARGOS COMPLEMENTARES	SEDI - SERVIÇOS DIVERSOS	H	1,2366000	32,10	39,87
88316 SINAPI	SERVENTE COM ENCARGOS COMPLEMENTARES	SEDI - SERVIÇOS DIVERSOS	H	0,5186000	23,23	14,35
09001379 SINAPI	CIMENTO PORTLAND COMPOSTO CP II-32	Material	KG	0,2400000	0,76	0,18
00003733 SINAPI	LADRILHO HIDRÁULICO, "20 X 20" CM, E= 2 CM, PADRÃO COPACABANA, 2 CORES (PRETO E BRANCO)	Material	m²	1,0306000	81,34	83,70
00037595 SINAPI	ARGAMASSA COLANTE TIPO AC III	Material	KG	8,6206000	2,61	22,48
		MO sem LS =>	17,56	LS =>	20,22	37,78
		Valor do BDI =>	36,81		Valor com BDI =>	197,28

JN ASSESSORIA E ENGENHARIA  
CNPJ: 25.989.593/0001-91

Quant. => 18,3000000 Preço Total => 3.610,22

Código Banco		Descrição	Tipo	Und	Quant.	Valor Unit	Total	
100060 SINAPI		CHUVEIRO ELÉTRICO COMUM CORPO PLÁSTICO, TIPO DUCHA - FORNECIMENTO E INSTALAÇÃO. AF_31/2020	INH - INSTALAÇÕES HIDROSANITÁRIAS	UN	1,0000000	105,58	105,58	
88267 SINAPI		ENCANADOR OU BOMBEIRO HIDRÁULICO COM ENCARGOS COMPLEMENTARES	SEDI - SERVIÇOS DIVERSOS	H	0,4467000	31,50	14,07	
88316 SINAPI		SERVENTE COM ENCARGOS COMPLEMENTARES	SEDI - SERVIÇOS DIVERSOS	H	0,1407000	23,23	3,26	
00001368 SINAPI		CHUVEIRO COMUM EM PLÁSTICO BRANCO, COM CANO, 3 TEMPERATURAS, 5500 W (110/220 V)	Material	UN	1,0000000	86,19	86,19	
00003148 SINAPI		FITA VEDA ROSCA EM ROLOS DE 18 MM X 10 M (L X C)	Material	UN	0,0210000	3,32	0,06	
			MO sem LS =>	5,80	LS =>	6,56	MO com LS =>	12,48
			Valor do BDI =>	24,22			Valor com BDI =>	129,80
				Quant. =>	3,0000000	Preço Total =>		389,40

Código Banco	Descrição	Tipo	Und	Quant.	Valor Unit	Total		
11736 ORSE	Bancada em granito branco fortaleza, e = 2cm	Conversão InfoWOrcs	m²	1,0000000	693,17	693,17		
10549 ORSE	Encargos Complementares - Servente	Provisórios	h	1,0000000	3,72	3,72		
10556 ORSE	Encargos Complementares - Pedreiro	Provisórios	h	1,0000000	3,59	3,59		
004750/SIN	ORSE Pedreiro (horista)	Mão de Obra	h	1,0000000	18,21	18,21		
006111/SIN	ORSE Servente de obras (horista)	Mão de Obra	h	1,0000000	13,65	13,65		
12602 ORSE	Tampo para bancada em granito branco fortaleza, e=2cm	Material	m²	1,0000000	646,22	646,22		
3116 ORSE	Cantoneira alumínio anodizado natural, 1" x 1/8" - vsm com 6m - 0,408 kg/m	Material	m	0,6000000	12,98	7,78		
			MO sem LS =>	14,81	L5 =>	17,05	MO com LS =>	31,86
			Valor do BDI =>	159,01			Valor com BDI =>	852,16
			Quant. =>	7,6500000	Preço Total =>			6.519,17

Código Banco	Descrição	Tipo	Und	Quant.	Valor Unit	Total
--------------	-----------	------	-----	--------	------------	-------

JN ASSESSORIA E ENGENHARIA  
CNPJ: 25.989.593/0001-91

4425 ORSE	Cuba de aço inox 304, dimensões 80 x 50 x 30cm, e=0,8mm, com válvula cromada, sifão cromado (deca ref c1680), torneira cromada (deca linha o40 ref 1159) e engate de plástico ou similares - Rev 03	Louças e Metais Sanitários	un	1,0000000	2.292,20	2.292,20
10549 ORSE	Encargos Complementares - Servente	Provisórios	h	1,0000000	3,72	3,72
10554 ORSE	Encargos Complementares - Encanador	Provisórios	h	1,0000000	3,65	3,65
002696/SIN	Encanador ou bombeiro hidráulico (horista)	Mão de Obra	h	1,0000000	18,21	18,21
006111/SIN	Servente de obras (horista)	Mão de Obra	h	1,0000000	13,65	13,65
006141/SIN	Engate/sifão flexível plástico (pvc ou abs) branco 1/2" x 30 cm	Material	un	1,0000000	4,84	4,84
013983/SIN API	Torneira metálica cromada, reta, de parede, para cozinha, com arejador, padrão popular, 1/2" ou 3/4" (ref 1159 / 1160)	Material	un	1,0000000	93,41	93,41
2016 ORSE	Sifão para pia de cozinha ou tanque, DECA ref. 1680.C112, acabamento cromado 1 1/2 x 1 1/2 ou similar.	Material	un	1,0000000	178,60	178,60
3869 ORSE	Cuba de aço inox 304. Terminox ou similar, retangular, com válvula, dim 80 x 50 x 30 cm, e=0,8 mm, para pia de cozinha	Material	un	1,0000000	1.976,12	1.976,12
			MO sem LS =>	14,81	LS =>	17,05
			Valor do BDI =>	525,63	MO com LS =>	31,06
					Valor com BDI =>	2.618,03
					Quant. =>	3,0000000
					Preço Total =>	8.454,99

Código Banco	Descrição	Tipo	Und	Quant.	Valor Unit	Total
7372 ORSE	Tanque de louça (deca ref 03) com coluna (deca ref 25), com torneira metálica 1158 (deca 20040506), c/ válvula de plástico e conjunto de fixação ou similares	Louças e Metais Sanitários	un	1,0000000	1.763,17	1.763,17
10549 ORSE	Encargos Complementares - Servente	Provisórios	h	3,0000000	3,72	11,16
10554 ORSE	Encargos Complementares - Encanador	Provisórios	h	3,0000000	3,65	10,95
002696/SIN	Encanador ou bombeiro hidráulico (horista)	Mão de Obra	h	3,0000000	18,21	54,63
006111/SIN	Servente de obras (horista)	Mão de Obra	h	3,0000000	13,65	40,95
2012 ORSE	Sifão com válvula para tanque lavar, 1 1/4" x 40, Akros r/". 6 ou similar	Material	un	1,0000000	8,78	8,78
2096 ORSE	Tanque louça, branco, sem coluna (deca - ref. tq-03 ou similar)	Material	un	1,0000000	1.289,89	1.289,89
624 ORSE	Coluna de louça branca pr tanque lavar (deca - ref c1-25 ou similar)	Material	un	1,0000000	99,00	99,00

JN ASSESSORIA E ENGENHARIA  
CNPJ: 25.989.593/0001-91

668 ORSE	Fixação para tanque, DECA FT11 ou similar	Material	kg	1,0000000	69,90	69,90	
6978 ORSE	Torneira para tanque longa 1158, DOGOL 20040506 ou similar	Material	un	1,0000000	177,75	177,75	
981 ORSE	Fita veda rosca 18mm	Material	m	0,7500000	0,22	0,16	
		MO sem LS =>	44,42	LS =>	51,16	MO com LS =>	95,58
		Valor do BDI =>	404,47			Valor com BDI =>	2.167,64
				Quant. =>	1,0000000	Preço Total =>	2.167,64

Código Banco	Descrição	Tipo	Und	Quant.	Valor Unit	Total	
86981 SINAPI	SIFÃO DO TIPO GARRAFA EM METAL CROMADO 1 X 1 1/2" - FORNECIMENTO E INSTALAÇÃO. AF_01/2020	INHI - INSTALAÇÕES HIDROS SANITÁRIAS	UN	1,0000000	145,36	145,36	
88267 SINAPI	ENCANADOR OU BOMBEIRO HIDRAULICO COM ENCARGOS COMPLEMENTARES	SEDI - SERVIÇOS DIVERSOS	H	0,2734000	31,50	8,61	
88316 SINAPI	SERVEITE COM ENCARGOS COMPLEMENTARES	SEDI - SERVIÇOS DIVERSOS	H	0,0862000	23,23	2,00	
00003146 SINAPI	FITA VEDA ROSCA EM ROLOS DE 18 MM X 10 M (L X C)	Material	UN	0,0332000	3,32	0,11	
00006136 SINAPI	SIFÃO EM METAL CROMADO PARA PIA OU LAVATÓRIO, 1 X 1 1/2"	Material	UN	1,0000000	134,64	134,64	
		MO sem LS =>	3,55	LS =>	4,09	MO com LS =>	7,64
		Valor do BDI =>	33,34			Valor com BDI =>	178,70
				Quant. =>	15,0000000	Preço Total =>	3.216,60

Código Banco	Descrição	Tipo	Und	Quant.	Valor Unit	Total	
100853 SINAPI	TORNEIRA CROMADA DE MESA PARA LAVATORIO, TIPO MONOCOMANDO, AF_01/2020	INHI - INSTALAÇÕES HIDROS SANITÁRIAS	UN	1,0000000	361,46	361,46	
88267 SINAPI	ENCANADOR OU BOMBEIRO HIDRÁULICO COM ENCARGOS COMPLEMENTARES	SEDI - SERVIÇOS DIVERSOS	H	0,4530000	31,50	14,26	
88316 SINAPI	SERVENTE COM ENCARGOS COMPLEMENTARES	SEDI - SERVIÇOS DIVERSOS	H	0,1459000	23,23	3,36	
00003146 SINAPI	FITA VEDA ROSCA EM ROLOS DE 18 MM X 10 M (L X C)	Material	UN	0,0420000	3,32	0,13	
00044045 SINAPI	TORNEIRA DE MESA PARA LAVATORIO, METÁLICA CROMADA, COM MISTURADOR MONOCOMANDO, BICA BAIXA (REF 2875)	Material	UN	1,0000000	343,37	343,37	
		MO sem LS =>	6,01	LS =>	6,93	MO com LS =>	12,94
		Valor de BDI =>	82,91			Valor com BDI =>	444,37
				Quant. =>	10,0000000	Preço Total =>	4.443,70



JN ASSESSORIA E ENGENHARIA  
CNPJ: 25.999.593/0001-91

Código Banco	Descrição	Tipo	Und	Quant.	Valor Unit	Total
88904 SINAPI	LAVATÓRIO LOUÇA BRANCA SUSPENSO, 29,5 X 39CM OU EQUIVALENTE. PADRÃO POPULAR - FORNECIMENTO E INSTALAÇÃO. AF_01/2020	INHI - INSTALAÇÕES HIDROSANITÁRIAS	UN	1,0000000	153,96	153,96
88267 SINAPI	ENCANADOR OU BOMBEIRO HIDRÁULICO COM ENCARGOS COMPLEMENTARES	SEDI - SERVIÇOS DIVERSOS	H	0,3870000	31,50	12,19
88315 SINAPI	SERVEITE COM ENCARGOS COMPLEMENTARES	SEDI - SERVIÇOS DIVERSOS	H	0,1686000	23,23	4,38
00004351 SINAPI	PARAFUSO NIQUELADO 3 1/2" COM ACABAMENTO CROMADO PARA FIXAR PEÇA SANITÁRIA, INCLUI PORCA CEGA, ARRUELA E BUCHA DE NYLON TAMANHO S-8	Material	UN	2,0000000	19,26	38,52
00010425 SINAPI	LAVATÓRIO DE LOUÇA BRANCA, SUSPENSO (SEM COLUNA), DIMENSÕES 40 X 30" CM	Material	UN	1,0000000	95,68	95,68
00037329 SINAPI	REJUNTE EPOXI, QUALQUER COR	Material	KG	0,0304000	105,12	3,19
			MO sem LS =>	5,48	LS =>	6,31
			Valor do BDI =>	35,31		MO com LS =>
					Valor com BDI =>	11,79
				Quant. =>	7,0000000	Preço Total =>
						169,27
						1.324,89

Código Banco	Descrição	Tipo	Und	Quant.	Valor Unit	Total	
95471 SINAPI	VASO SANITARIO SIFONADO CONVENCIONAL PARA PCO SEM FURO FRONTAL COM LOUÇA BRANCA SEM ASSENTO - FORNECIMENTO E INSTALAÇÃO. AF_01/2020	INHI - INSTALAÇÕES HIDROSANITÁRIAS	UN	1,0000000	784,01	784,01	
88267 SINAPI	ENCANADOR OU BOMBEIRO HIDRÁULICO COM ENCARGOS COMPLEMENTARES	SEDI - SERVIÇOS DIVERSOS	H	1,1540000	31,50	36,36	
88316 SINAPI	SERVEITE COM ENCARGOS COMPLEMENTARES	SEDI - SERVIÇOS DIVERSOS	H	0,5566000	23,23	12,92	
00004384 SINAPI	PARAFUSO NIQUELADO COM ACABAMENTO CROMADO PARA FIXAR PEÇA SANITARIA, INCLUI PORCA CEGA, ARRUELA E BUCHA DE NYLON TAMANHO S-10	Material	UN	2,0000000	25,97	51,94	
00006136 SINAPI	ANEL DE VEDACAO, PVC FLEXIVEL, 100 MM, PARA SAIDA DE BACIA / VASO SANITARIO	Material	UN	1,0000000	8,66	8,66	
00036520 SINAPI	BACIA SANITARIA (VASO) CONVENCIONAL PARA PCO, SEM FURO FRONTAL, DE LOUÇA BRANCA (SEM ASSENTO)	Material	UN	1,0000000	664,88	664,88	
00037329 SINAPI	REJUNTE EPOXI, QUALQUER COR	Material	KG	0,0881000	105,12	9,26	
		MO sem LS =>	16,30	LS =>	18,78	MO com LS =>	35,08
		Valor do BDI =>	179,85			Valor com BDI =>	963,66
				Quant. =>	7,0900000	Preço Total =>	6.747,62

Código Banco	Descrição	Tipo	Und	Quant.	Valor Unit	Total
--------------	-----------	------	-----	--------	------------	-------

JN ASSESSORIA E ENGENHARIA  
CNPJ: 25.989.593/0001-01

88910 SINAPI	TORNEIRA CROMADA TUBO MÓVEL DE PAREDE, 1/2" OU 3/4", PARA PIA DE COZINHA, PADRÃO MÉDIO - FORNECIMENTO E INSTALAÇÃO. AF_01/2020	INHI - INSTALAÇÕES HIDROSANITÁRIAS	UN	1,0000000	134,23	134,23	
88267 SINAPI	ENCANADOR OU BOMBEIRO HIDRÁULICO COM ENCARGOS COMPLEMENTARES	SEDI - SERVIÇOS DIVERSOS	H	0,1164000	31,50	3,66	
88316 SINAPI	SERVENTE COM ENCARGOS COMPLEMENTARES	SEDI - SERVIÇOS DIVERSOS	H	0,0367000	23,23	0,85	
00003146 SINAPI	FITA VEDA ROSCA EM ROLOS DE 18 MM X 10 M (L X C)	Material	UN	0,0210000	3,32	0,06	
00011773 SINAPI	TORNEIRA METÁLICA CROMADA DE PAREDE, PARA COZINHA, BICA MÓVEL, COM AREJADOR, 1/2" OU 3/4" (REF 1167 / 1168)	Material	UN	1,0000000	129,66	129,66	
		MO sem LS =>	1,51	LS =>	1,74	MO com LS =>	3,25
		Valor do BDI =>	30,79			Valor com BDI =>	165,02
				Quant. =>	4,0500000	Preço Total =>	660,06

Código Banco	Descrição	Tipo	Und	Quant.	Valor Unit	Total	
88937 SINAPI	CUBA DE EMBUTIR OVAL EM LOUÇA BRANCA, 35 X 50CM OU EQUIVALENTE, INCLUIDO VÁLVULA EM METAL CROMADO E SIFÃO FLEXÍVEL EM PVC - FORNECIMENTO E INSTALAÇÃO. AF_01/2020	INHI - INSTALAÇÕES HIDROSANITÁRIAS	UN	1,0000000	219,37	219,37	
88877 SINAPI	VÁLVULA EM METAL CROMADO 1 1/2" X 1 1/2" PARA TANQUE OU LAVATÓRIO, COM OU SEM LADRÃO - FORNECIMENTO E INSTALAÇÃO. AF_01/2020	INHI - INSTALAÇÕES HIDROSANITÁRIAS	UN	1,0000000	49,25	49,25	
88883 SINAPI	SIFÃO DO TIPO FLEXÍVEL EM PVC 1 X 1 1/2 - FORNECIMENTO E INSTALAÇÃO. AF_01/2020	INHI - INSTALAÇÕES HIDROSANITÁRIAS	UN	1,0000000	10,90	10,90	
88901 SINAPI	CUBA DE EMBUTIR OVAL EM LOUÇA BRANCA, 35 X 50CM OU EQUIVALENTE - FORNECIMENTO E INSTALAÇÃO. AF_01/2020	INHI - INSTALAÇÕES HIDROSANITÁRIAS	UN	1,0000000	159,22	159,22	
		MO sem LS =>	14,30	LS =>	16,47	MO com LS =>	30,77
		Valor do BDI =>	50,32			Valor com BDI =>	269,69
				Quant. =>	3,0000000	Preço Total =>	809,07

Código Banco	Descrição	Tipo	Und	Quant.	Valor Unit	Total
100869 SINAPI	BARRA DE APOIO RETA, EM AÇO INOX POLIDO, COMPRIMENTO 90 CM, FIXADA NA PAREDE - FORNECIMENTO E INSTALAÇÃO. AF_01/2020	INHI - INSTALAÇÕES HIDROSANITÁRIAS	UN	1,0000000	361,90	361,90
88267 SINAPI	ENCANADOR OU BOMBEIRO HIDRÁULICO COM ENCARGOS COMPLEMENTARES	SEDI - SERVIÇOS DIVERSOS	H	0,9485000	31,50	29,87
88316 SINAPI	SERVENTE COM ENCARGOS COMPLEMENTARES	SEDI - SERVIÇOS DIVERSOS	H	0,2908000	23,23	6,94

## JN ASSESSORIA E ENGENHARIA

CNPJ: 25.989.593/0001-91

00004351	SINAPI	PARAFUSO NIQUELADO 3 1/2" COM ACABAMENTO CROMADO PARA FIXAR PEGA SANITARIA, INCLUI PORCA CEGA, ARRUELA E BUCHA DE NYLON TAMANHO 5-5	Material	UN	6,0000000	19,26	115,56		
00036208	SINAPI	BARRA DE APOIO RETA, EM ACO INOX POLIDO, COMPRIMENTO 90 CM, DIAMETRO MINIMO 3 CM	Material	UN	1,0000000	209,53	209,53		
				MO sem LS =>	12,33	LS =>	14,18	MO com LS =>	26,52
				Valor do BDI =>	83,01			Valor com BDI =>	444,91
				Quant. us	14,0000000	Preço Total =>	6.226,74		

INSTALAÇÕES HIDRÁULICAS							18.11.21
REGISTROS							2.463,88
Código Banco	Descrição	Tipo	Und	Quant.	Valor Unit	Total	
89351 SINAPI	REGISTRO DE PRESSÃO BRUTO, LATÃO, ROSCÁVEL, 3/4" - FORNECIMENTO E INSTALAÇÃO. AF_08/2021	INH - INSTALAÇÕES HIDROSANITÁRIAS	UN	1,0000000	33,78	33,78	
88248 SINAPI	AUXILIAR DE ENCANADOR OU BOMBEIRO HIDRÁULICO COM ENCARGOS COMPLEMENTARES	SEDI - SERVIÇOS DIVERSOS	H	0,1102000	23,37	2,57	
88267 SINAPI	ENCANADOR OU BOMBEIRO HIDRÁULICO COM ENCARGOS COMPLEMENTARES	SEDI - SERVIÇOS DIVERSOS	H	0,1102000	31,50	3,47	
00003148 SINAPI	FITA VEDA ROSCA EM ROLOS DE 18 MM X 50 M (L X C)	Material	UN	0,0105000	12,24	0,12	
00011753 SINAPI	REGISTRO PRESSÃO BRUTO EM LATÃO FORJADO, BITOLA 3/4" (REF 1400)	Material	UN	1,0000000	27,62	27,62	
		MO sem LS =>	1,98	LS =>	2,27	MO com LS =>	4,25
		Valor do BDI =>	7,74			Valor com BDI =>	41,52
				Quant. =>	3,0000000	Preço Total =>	124,56

Código Banco	Descrição	Tipo	Und	Quant.	Valor Unit	Total	
94495 SINAPI	REGISTRO DE GAVETA BRUTO, LATÃO, ROSCÁVEL, 1" - FORNECIMENTO E INSTALAÇÃO. AF_09/2021	INH - INSTALAÇÕES HIDROSANITÁRIAS	UN	1,0000000	62,65	62,65	
88248 SINAPI	AUXILIAR DE ENCANADOR OU BOMBEIRO HIDRÁULICO COM ENCARGOS COMPLEMENTARES	SEDI - SERVIÇOS DIVERSOS	H	0,1485000	23,37	3,47	
88267 SINAPI	ENCANADOR OU BOMBEIRO HIDRÁULICO COM ENCARGOS COMPLEMENTARES	SEDI - SERVIÇOS DIVERSOS	H	0,1485000	31,50	4,67	
00003148 SINAPI	FITA VEDA ROSCA EM ROLOS DE 18 MM X 50 M (L X C)	Material	UN	0,0132000	12,24	0,16	
00006019 SINAPI	REGISTRO GAVETA BRUTO EM LATÃO FORJADO, BITOLA 1" (REF 1509)	Material	UN	1,0000000	54,35	54,35	
		MO sem LS ==>	2,66	LS ==>	3,07	MO com LS ==>	5,73
		Valor do BDI ==>	14,37			Valor com BDI ==>	77,02

JN ASSESSORIA E ENGENHARIA  
CNPJ: 25.989.593/0001-91

Quant. => 2,0000000 Preço Total => 154,04

Código Banco	Descrição	Tipo	Und	Quant.	Valor Unit	Total	
94457 SINAPI	REGISTRO DE GAVETA BRUTO, LATÃO, ROSCÁVEL, 1 1/2" - FORNECIMENTO E INSTALAÇÃO. AF_08/2021	INH1 - INSTALAÇÕES HIDROSANITÁRIAS	UN	1,0000000	108,18	108,18	
88248 SINAPI	AUXILIAR DE ENCANADOR OU BOMBEIRO HIDRÁULICO COM ENCARGOS COMPLEMENTARES	SEDI - SERVIÇOS DIVERSOS	H	0,2533000	23,37	6,15	
88267 SINAPI	ENCANADOR OU BOMBEIRO HIDRÁULICO COM ENCARGOS COMPLEMENTARES	SEDI - SERVIÇOS DIVERSOS	H	0,2533000	31,50	8,29	
00003148 SINAPI	FITA VEDA ROSCA EM ROLOS DE 18 MM X 50 M (L X C)	Material	UN	0,0192000	12,24	0,23	
00006010 SINAPI	REGISTRO GAVETA BRUTO EM LATÃO FORJADO, BITOLA 1 1/2" (REF 1509)	Material	UN	1,0000000	93,51	93,51	
		MO sem LS =>	4,72	LS =>	5,44	MO com LS =>	10,16
		Valor do BDI =>	24,81			Valor com BDI =>	132,99
				Quant. =>	1,9999999	Preço Total =>	132,99

Código Banco	Descrição	Tipo	Und	Quant.	Valor Unit	Total	
89985 SINAPI	REGISTRO DE PRESSÃO BRUTO, LATÃO, ROSCÁVEL, 3/4", COM ACABAMENTO E CANOPLA CROMADOS - FORNECIMENTO E INSTALAÇÃO. AF_08/2021	INH1 - INSTALAÇÕES HIDROSANITÁRIAS	UN	1,0000000	91,46	91,46	
88248 SINAPI	AUXILIAR DE ENCANADOR OU BOMBEIRO HIDRÁULICO COM ENCARGOS COMPLEMENTARES	SEDI - SERVIÇOS DIVERSOS	H	0,2212000	23,37	5,16	
88267 SINAPI	ENCANADOR OU BOMBEIRO HIDRÁULICO COM ENCARGOS COMPLEMENTARES	SEDI - SERVIÇOS DIVERSOS	H	0,2212000	31,50	6,96	
00003148 SINAPI	FITA VEDA ROSCA EM ROLOS DE 18 MM X 50 M (L X C)	Material	UN	0,0108000	12,24	0,12	
00006024 SINAPI	REGISTRO PRESSÃO COM ACABAMENTO E CANOPLA CROMADA, SIMPLES, BITOLA 3/4" (REF 1415)	Material	UN	1,0000000	70,22	70,22	
		MO sem LS =>	3,97	LS =>	4,57	MO com LS =>	8,54
		Valor do BDI =>	20,98			Valor com BDI =>	112,44
				Quant. =>	9,9999999	Preço Total =>	1.011,96

Código Banco	Descrição	Tipo	Und	Quant.	Valor Unit	Total
89986 SINAPI	REGISTRO DE GAVETA BRUTO, LATÃO, ROSCÁVEL, 1/2", COM ACABAMENTO E CANOPLA CROMADOS - FORNECIMENTO E INSTALAÇÃO. AF_08/2021	INH1 - INSTALAÇÕES HIDROSANITÁRIAS	UN	1,0000000	64,59	64,59
88248 SINAPI	AUXILIAR DE ENCANADOR OU BOMBEIRO HIDRÁULICO COM ENCARGOS COMPLEMENTARES	SEDI - SERVIÇOS DIVERSOS	H	0,1829000	23,37	4,27
88267 SINAPI	ENCANADOR OU BOMBEIRO HIDRÁULICO COM ENCARGOS COMPLEMENTARES	SEDI - SERVIÇOS DIVERSOS	H	0,1829000	31,50	5,76



## JN ASSESSORIA E ENGENHARIA

CNPJ: 25.969.593/0001-91

00003145 SINAPI	FITA VEDA ROSCA EM ROLOS DE 18 MM X 50 M (L X C)	Material	UN	0,0084000	12,24	0,10
00006006 SINAPI	REGISTRO GAVETA COM ACABAMENTO E CANOPLA CROMADOS, SIMPLES, BITOLA 1/2" (REF 1509)	Material	UN	1,0000000	74,46	74,46
		MO sem LS =>		3,28	LS =>	1,78
		Valor do BDI =>		19,40	MO com LS =>	7,06
					Valor com BDI =>	103,99
				Quant. =>	2,0000000	Preço Total =>
						207,98

Código Banco	Descrição	Tipo	Und	Quant.	Valor Unit	Total
94792 SINAPI	REGISTRO DE GAVETA BRUTO, LATÃO, ROSCÁVEL, 1", COM ACABAMENTO E CANOPLA CROMADOS - FORNECIMENTO E INSTALAÇÃO AF_08/2021	INHI - INSTALAÇÕES HIDROS SANITÁRIAS	UN	1,0000000	117,22	117,22
88246 SINAPI	AUXILIAR DE ENCANADOR OU BOMBEIRO HIDRÁULICO COM ENCARGOS COMPLEMENTARES	SEDI - SERVIÇOS DIVERSOS	H	0,2595000	23,37	6,06
88267 SINAPI	ENCANADOR OU BOMBEIRO HIDRÁULICO COM ENCARGOS COMPLEMENTARES	SEDI - SERVIÇOS DIVERSOS	H	0,2595000	31,50	8,17
00003145 SINAPI	FITA VEDA ROSCA EM ROLOS DE 18 MM X 50 M (L X C)	Material	UN	0,0132000	12,24	0,16
00008013 SINAPI	REGISTRO GAVETA COM ACABAMENTO E CANOPLA CROMADOS, SIMPLES, BITOLA 1" (REF 1509)	Material	UN	1,0000000	102,83	102,83
		MO sem LS =>		4,86	LS =>	5,36
		Valor do BDI =>		26,89	MO com LS =>	10,01
					Valor com BDI =>	144,11
				Quant. =>	3,0000000	Preço Total =>
						432,33

Código Banco	Descrição	Tipo	Und	Quant.	Valor Unit	Total
89356 SINAPI	TUBO PVC, SOLDÁVEL, DN 25MM, INSTALADO EM RAMAL OU SUB-RAMAL DE ÁGUA - FORNECIMENTO E INSTALAÇÃO AF_06/2022	INHI - INSTALAÇÕES HIDROS SANITÁRIAS	M	1,0000000	24,39	24,39
88246 SINAPI	AUXILIAR DE ENCANADOR OU BOMBEIRO HIDRÁULICO COM ENCARGOS COMPLEMENTARES	SEDI - SERVIÇOS DIVERSOS	H	0,3800000	23,37	8,66
88267 SINAPI	ENCANADOR OU BOMBEIRO HIDRÁULICO COM ENCARGOS COMPLEMENTARES	SEDI - SERVIÇOS DIVERSOS	H	0,3800000	31,50	11,97
00009868 SINAPI	TUBO PVC, SOLDÁVEL, DE 20 MM, ÁGUA FRIA (NBR-5945)	Material	M	1,0493000	3,20	3,36
00038333 SINAPI	LIXA D'ÁGUA EM FOLHA, GRAO 100	Material	UN	0,0688000	2,19	0,19
		MO sem LS =>		6,62	LS =>	7,85
		Valor do BDI =>		5,59	MO com LS =>	14,67
					Valor com BDI =>	29,98

Quant. => 107,1600000 Preço Total => 3.212,65

Código Banco	Descrição	Tipo	Und	Quant.	Valor Unit	Total	
89356 SINAPI	TUBO, PVC, SOLDÁVEL, DN 20MM, INSTALADO EM RAMAL OU SUB-RAMAL DE ÁGUA - FORNECIMENTO E INSTALAÇÃO. AF_06/2022	INHI - INSTALAÇÕES HIDROSANITÁRIAS	M	1,0000000	21,10	21,10	
88248 SINAPI	AUXILIAR DE ENCANADOR OU BOMBEIRO HIDRÁULICO COM ENCARGOS COMPLEMENTARES	SEDI - SERVIÇOS DIVERSOS	H	0,3279000	23,37	7,66	
88267 SINAPI	ENCANADOR OU BOMBEIRO HIDRÁULICO COM ENCARGOS COMPLEMENTARES	SEDI - SERVIÇOS DIVERSOS	H	0,3279000	31,60	10,32	
0009887 SINAPI	TUBO PVC, SOLDÁVEL, DE 20 MM, ÁGUA FRIA (NBR-5648)	Material	M	1,0493000	2,83	2,96	
00038383 SINAPI	LIXA D'ÁGUA EM FOLHA, GRAO 100	Material	UN	0,0765000	2,19	0,16	
		MO sem LS =>	5,88	LS =>	6,78	MO com LS =>	12,66
		Valor do BDI =>	4,84			Valor com BDI =>	25,94
				Quant. =>	54,2700000	Preço Total =>	1.407,76

Código Banco	Descrição	Tipo	Und	Quant.	Valor Unit	Total
89357 SINAPI	TUBO, PVC, SOLDÁVEL, DN 32MM, INSTALADO EM RAMAL OU SUB-RAMAL DE ÁGUA - FORNECIMENTO E INSTALAÇÃO. AF_06/2022	INHI - INSTALAÇÕES HIDROSANITÁRIAS	M	1,0000000	32,31	32,31
88248 SINAPI	AUXILIAR DE ENCANADOR OU BOMBEIRO HIDRÁULICO COM ENCARGOS COMPLEMENTARES	SEDI - SERVIÇOS DIVERSOS	H	0,4530000	23,37	10,58
88267 SINAPI	ENCANADOR OU BOMBEIRO HIDRÁULICO COM ENCARGOS COMPLEMENTARES	SEDI - SERVIÇOS DIVERSOS	H	0,4530000	31,60	14,26
0009889 SINAPI	TUBO PVC, SOLDÁVEL, DE 32 MM, ÁGUA FRIA (NBR-5648)	Material	M	1,0493000	6,80	7,24
00038383 SINAPI	LIXA D'ÁGUA EM FOLHA, GRAO 100	Material	UN	0,1056000	2,19	0,23
			MO sem LS =>	8,13	LS =>	9,37
			Valor do BDI =>	7,41		MO com LS =>
						Valor com BDI =>
			Quant. =>	34,8200000	Preço Total =>	1.393,66

Código Banco	Descrição	Tipo	Und	Quant.	Valor Unit	Total
89448 SINAPI	TUBO, PVC, SOLDÁVEL, DN 40MM, INSTALADO EM PRUMADA DE ÁGUA - FORNECIMENTO E INSTALAÇÃO. AF_06/2022	INHI - INSTALAÇÕES HIDROSANITÁRIAS	M	1,0000000	12,91	12,91
88248 SINAPI	AUXILIAR DE ENCANADOR OU BOMBEIRO HIDRÁULICO COM ENCARGOS COMPLEMENTARES	SEDI - SERVIÇOS DIVERSOS	H	0,0282000	23,37	0,66
88267 SINAPI	ENCANADOR OU BOMBEIRO HIDRÁULICO COM ENCARGOS COMPLEMENTARES	SEDI - SERVIÇOS DIVERSOS	H	0,0282000	31,60	0,88

JN ASSESSORIA E ENGENHARIA  
CNPJ: 25.989.593/0001-01

00009874 SINAPI	TUBO PVC, SOLDÁVEL, DE 40 MM, ÁGUA FRIA (NBR-5648)	Material	M	1,0493000	10,84	11,37	
00038383 SINAPI	LIXA D'ÁGUA EM FOLHA, GRAU 100	Material	UN	0,0066000	2,19	0,01	
		MO sem LS =>	0,50	LS =>	0,58	MO com LS =>	1,08
		Valor do BDI =>	2,96			Valor com BDI =>	15,87
			Quant. =>	7,8400000	Preço Total =>		124,42

Código Banco	Descrição	Tipo	Und	Quant.	Valor Unit	Total	
89449 SINAPI	TUBO, PVC, SOLDÁVEL, DN 50MM, INSTALADO EM PRUMAÇA DE ÁGUA - FORNECIMENTO E INSTALAÇÃO. AF_06/2022	INHI - INSTALAÇÕES HIDROSANITÁRIAS	M	1,0000000	14,34	14,34	
88248 SINAPI	AUXILIAR DE ENCANADOR OU BOMBEIRO HIDRÁULICO COM ENCARGOS COMPLEMENTARES	SEDI - SERVIÇOS DIVERSOS	H	0,0341000	23,37	0,79	
88267 SINAPI	ENCANADOR OU BOMBEIRO HIDRÁULICO COM ENCARGOS COMPLEMENTARES	SEDI - SERVIÇOS DIVERSOS	H	0,0341000	31,50	1,07	
00009875 SINAPI	TUBO PVC, SOLDÁVEL, DE 50 MM, ÁGUA FRIA (NBR-5648)	Material	M	1,0493000	11,89	12,47	
00038383 SINAPI	LIXA D'ÁGUA EM FOLHA, GRAU 100	Material	UN	0,0066000	2,19	0,01	
		MO sem LS =>	0,61	LS =>	0,70	MO com LS =>	1,31
		Valor do BDI =>	3,28			Valor com BDI =>	17,62
			Quant. =>	4,9400000	Preço Total =>		87,04

CÓDIGO BANCO		DESCRIÇÃO	Tipo	Und	Quant.	Valor Unit	Total	
95747 SINAPI		JOELHO 90 GRAUS, PPR, DN 20 MM, INSTALADO EM RESERVAÇÃO PREDIAL DE ÁGUA - FORNECIMENTO E INSTALAÇÃO, AF_04/2024	INHI - INSTALAÇÕES HIDROSANITÁRIAS	UN	1,0000000	7,32	7,32	
104091 SINAPI		TERMOFUSORA PARA TUBOS E CONEXÕES EM PPR COM DIÂMETROS DE 20 A 83 MM, POTÊNCIA DE 800 W, TENSÃO 220 V - CHP DIURNO, AF_05/2022	CHOR - CUSTOS HORÁRIOS DE MÁQUINAS E EQUIPAMENTOS	CHP	0,0691000	0,68	0,00	
88248 SINAPI		AUXILIAR DE ENCANADOR OU BOMBEIRO HIDRÁULICO COM ENCARGOS COMPLEMENTARES	SEDI - SERVIÇOS DIVERSOS	H	0,1009000	23,37	2,35	
88267 SINAPI		ENCANADOR OU BOMBEIRO HIDRÁULICO COM ENCARGOS COMPLEMENTARES	SEDI - SERVIÇOS DIVERSOS	H	0,1009000	31,50	3,17	
00036359 SINAPI		JOELHO PPR, 90 GRAUS, SOLDÁVEL, F/F, DN 20 MM, PARA ÁGUA QUENTE PREDIAL	Material	UN	1,0000000	1,74	1,74	
			MO sem LS =>	1,81	LS =>	2,08	MO com LS =>	3,89
			Valor do BDI =>	1,67			Valor com BDI =>	8,99

Quant. => 17,0000000 Preço Total => 152,83

Código Banco	Descrição	Tipo	Und	Quant.	Valor Unit	Total		
90637 SINAPI	JOELHO 90 GRAUS, PPR, DN 25 MM, CLASSE PN 25, INSTALADO EM RAMAL OU SUB-RAMAL DE ÁGUA - FORNECIMENTO E INSTALAÇÃO. AF_08/2022	INHI - INSTALAÇÕES HIDROSANITÁRIAS	UN	1,0000000	16,76	16,76		
104091 SINAPI	TERMOFUSORA PARA TUBOS E CONEXÕES EM PPR COM DIÂMETROS DE 20 A 63 MM. POTÊNCIA DE 800 W, TENSÃO 220 V - CHP DIURNO. AF_05/2022	CHP - CUSTOS HORÁRIOS DE MÁQUINAS E EQUIPAMENTOS	CHP	0,1783000	0,86	0,15		
88248 SINAPI	AUXILIAR DE ENCANADOR OU BOMBEIRO HIDRÁULICO COM ENCARGOS COMPLEMENTARES	SEDI - SERVIÇOS DIVERSOS	H	0,2603000	23,37	6,08		
88267 SINAPI	ENCANADOR OU BOMBEIRO HIDRÁULICO COM ENCARGOS COMPLEMENTARES	SEDI - SERVIÇOS DIVERSOS	H	0,2603000	31,50	8,19		
00036360 SINAPI	JOELHO PPR, 90 GRAUS, SOLDÁVEL, F/F, DN 25 MM, PARA ÁGUA QUENTE PREDIAL	Material	UN	1,0000000	2,34	2,34		
			MO sem LS =>	4,67	LS =>	5,38	MO com LS =>	10,05
			Valor do BDI =>	3,84			Valor com BDI =>	20,60
			Quant. =>	27,0000000	Preço Total =>	556,20		

Código Banco	Descrição	Tipo	Und	Quant.	Valor Unit	Total		
89367 SINAPI	JOELHO 90 GRAUS, PVC, SOLDÁVEL, DN 32MM, INSTALADO EM RAMAL OU SUB-RAMAL DE ÁGUA - FORNECIMENTO E INSTALAÇÃO. AF_06/2022	INHI - INSTALAÇÕES HIDROSANITÁRIAS	UN	1,0000000	13,16	13,16		
88248 SINAPI	AUXILIAR DE ENCANADOR OU BOMBEIRO HIDRÁULICO COM ENCARGOS COMPLEMENTARES	SEDI - SERVIÇOS DIVERSOS	H	0,1812000	23,37	4,23		
88267 SINAPI	ENCANADOR OU BOMBEIRO HIDRÁULICO COM ENCARGOS COMPLEMENTARES	SEDI - SERVIÇOS DIVERSOS	H	0,1812000	31,50	5,70		
00000122 SINAPI	ADESIVO PLÁSTICO PARA PVC, FRASCO COM "850" GR	Material	UN	0,0094000	59,61	0,55		
00003536 SINAPI	JOELHO PVC, SOLDÁVEL, 90 GRAUS, 32 MM, COR MARROM, PARA ÁGUA FRIA PREDIAL	Material	UN	1,0000000	1,87	1,87		
00020083 SINAPI	SOLUÇÃO PREPARADORA / LIMPADORA PARA PVC, FRASCO COM 1000 CM3	Material	UN	0,0110000	66,86	0,73		
00038383 SINAPI	LIXA D'ÁGUA EM FOLHA, GRÃO 100	Material	UN	0,0403000	2,19	0,08		
			MO sem LS =>	3,25	LS =>	3,74	MO com LS =>	6,99
			Valor do BDI =>	3,01			Valor com BDI =>	16,17
			Quant. =>	4,0000000	Preço Total =>	64,68		

Código Banco	Descrição	Tipo	Und	Quant.	Valor Unit	Total
--------------	-----------	------	-----	--------	------------	-------



JN ASSESSORIA E ENGENHARIA  
CNPJ: 25.989.593/0001-91

98751 SINAPI	JOELHO 90 GRAUS, PPR, DN 50 MM, INSTALADO EM RESERVAÇÃO PREDIAL DE ÁGUA - FORNECIMENTO E INSTALAÇÃO. AF_04/2024	INH - INSTALAÇÕES HIDROSANITÁRIAS	UN	1,0000000	24,00	24,00	
104091 SINAPI	TERMOFUSORA PARA TUBOS E CONEXÕES EM PPR COM DIÂMETROS DE 20 A 63 MM, POTÊNCIA DE 800 W, TENSÃO 220 V - QHP DIURNO. AF_05/2022	CHOR - CUSTOS HORÁRIOS DE MÁQUINAS E EQUIPAMENTOS	QHP	0,1324000	0,88	0,11	
88248 SINAPI	AUXILIAR DE ENCANADOR OU BOMBEIRO HIDRÁULICO COM ENCARGOS COMPLEMENTARES	SEDI - SERVIÇOS DIVERSOS	H	0,1933600	23,37	4,51	
88267 SINAPI	ENCANADOR OU BOMBEIRO HIDRÁULICO COM ENCARGOS COMPLEMENTARES	SEDI - SERVIÇOS DIVERSOS	H	0,1933600	31,50	6,08	
00038436 SINAPI	JOELHO PPR, 90 GRAUS, SOLDÁVEL, F/F, DN 50 MM, PARA ÁGUA QUENTE PREDIAL	Material	UN	1,0000000	13,30	13,30	
		MO sem LS =>	3,47	LS =>	3,99	MO com LS =>	7,46
		Valor do BDI =>	5,50			Valor com BDI =>	29,50
				Quant. =>	2,0000000	Preço Total =>	59,00

Código Banco	Descrição	Tipo	Und	Quant.	Valor Unit	Total	
88366 SINAPI	JOELHO 90 GRAUS COM BUCHA DE LATÃO, PVC, SOLDÁVEL, DN 25MM, X 3/4" INSTALADO EM RAMAL OU SUB-RAMAL DE ÁGUA - FORNECIMENTO E INSTALAÇÃO. AF_06/2022	INH - INSTALAÇÕES HIDROSANITÁRIAS	UN	1,0000000	14,84	14,84	
88348 SINAPI	AUXILIAR DE ENCANADOR OU BOMBEIRO HIDRÁULICO COM ENCARGOS COMPLEMENTARES	SEDI - SERVIÇOS DIVERSOS	H	0,1416000	23,37	3,30	
88267 SINAPI	ENCANADOR OU BOMBEIRO HIDRÁULICO COM ENCARGOS COMPLEMENTARES	SEDI - SERVIÇOS DIVERSOS	H	0,1416000	31,50	4,46	
00090122 SINAPI	ADESIVO PLÁSTICO PARA PVC, FRASCO COM 1650 GR	Material	UN	0,0059000	59,01	0,34	
00003524 SINAPI	JOELHO PVC, SOLDÁVEL, COM BUCHA DE LATÃO, 90 GRAUS, 25 MM X 3/4". PARA ÁGUA FRIA PREDIAL	Material	UN	1,0000000	6,21	6,21	
00020083 SINAPI	SOLUÇÃO PREPARADORA / LIMPADORA PARA PVC, FRASCO COM 1000 CM3	Material	UN	0,0070000	66,86	0,46	
00038383 SINAPI	LIXA D'ÁGUA EM FOLHA, GRAU 100	Material	UN	0,0338000	2,19	0,07	
		MO sem LS =>	2,54	LS =>	2,93	MO com LS =>	5,47
		Valor do BDI =>	3,40			Valor com BDI =>	18,24
			Quant. =>	9,0000000	Preço Total =>		164,16

Código Banco	Descrição	Tipo	Und	Quant.	Valor Unit	Total
1344 ORSE	Joelho 90° de pvc rígido roscaável com bucha de latão diâm = 1/2"	Tubos e Conexões de PVC Rígido Roscaável	un	1,0000000	14,05	14,05
10546 ORSE	Encargos Complementares - Servente	Provisórios	n	0,2200000	3,72	0,81
10554 ORSE	Encargos Complementares - Encanador	Provisórios	n	0,2200000	3,65	0,80

JN ASSESSORIA E ENGENHARIA  
CNPJ: 25.989.593/0001-91

002696/SIN	ORSE	Encanador ou bombeiro hidráulico (horista)	Mão de Obra	h	0,2200000	18,21	4,00
006111/SIN	ORSE	Servente de obras (horista)	Mão de Obra	h	0,2200000	13,65	3,00
1209	ORSE	Joelho 90° pvc rígido roscaível a/bucha latao, d= 1/2"	Material	un	1,0000000	5,31	5,31
981	ORSE	Fita veda roscas 18mm	Material	m	0,8210000	0,22	0,13
				MO sem LS =>	3,25	LS =>	3,75
				Valor do BDI =>	3,22	MO com LS =>	7,00
						Valor com BDI =>	17,27
				Quant. =>	29,0000000	Preço Total =>	580,83

Código Banco	Descrição	Tipo	Und	Quant.	Valor Unit.	Total
88625 SINAPI	TE, PVC, SOLDÁVEL, DN 50MM, INSTALADO EM PRUMADA DE ÁGUA - FORNECIMENTO E INSTALAÇÃO. AF_06/2022	INH - INSTALAÇÕES HIDROSANITÁRIAS	UN	1,0000000	20,42	20,42
88248 SINAPI	AUXILIAR DE ENCANADOR OU BOMBEIRO HIDRÁULICO COM ENCARGOS COMPLEMENTARES	SEDI - SERVIÇOS DIVERSOS	H	0,1694000	23,37	3,96
88267 SINAPI	ENCANADOR OU BOMBEIRO HIDRÁULICO COM ENCARGOS COMPLEMENTARES	SEDI - SERVIÇOS DIVERSOS	H	0,1694000	31,50	5,30
00000122 SINAPI	ADESIVO PLÁSTICO PARA PVC, FRASCO COM "850" GR	Material	UN	0,0247000	59,01	1,45
00007142 SINAPI	TE SOLDÁVEL, PVC, 90 GRAUS, 50 MM, PARA ÁGUA FRIA PREDIAL (NBR 5648)	Material	UN	1,0000000	7,43	7,43
00020083 SINAPI	SOLUÇÃO PREPARADORA / LIMPADORA PARA PVC, FRASCO COM 1000 CM3	Material	UN	0,0330000	66,86	2,20
00038383 SINAPI	LIXA D'ÁGUA EM FOLHA, GRAU 100	Material	UN	0,0265000	2,19	0,06
			MO sem LS =>	3,04	LS =>	3,50
			Valor do BDI =>	4,68	MO com LS =>	8,64
					Valor com BDI =>	25,10
			Quant. =>	3,0000000	Preço Total =>	75,30

Código Banco	Descrição	Tipo	Und	Quant.	Valor Unit	Total
88395 SINAPI	TE, PVC, SOLDÁVEL, DN 75MM, INSTALADO EM RAMAL OU SUB-RAMAL DE ÁGUA - FORNECIMENTO E INSTALAÇÃO. AF_06/2022	INH - INSTALAÇÕES HIDROSANITÁRIAS	UN	1,0000000	13,56	13,56
88248 SINAPI	AUXILIAR DE ENCANADOR OU BOMBEIRO HIDRÁULICO COM ENCARGOS COMPLEMENTARES	SEDI - SERVIÇOS DIVERSOS	H	0,2028000	23,37	4,73
88267 SINAPI	ENCANADOR OU BOMBEIRO HIDRÁULICO COM ENCARGOS COMPLEMENTARES	SEDI - SERVIÇOS DIVERSOS	H	0,2028000	31,50	6,38
00000122 SINAPI	ADESIVO PLÁSTICO PARA PVC, FRASCO COM "850" GR	Material	UN	0,0106000	59,01	0,62
00007139 SINAPI	TE SOLDÁVEL, PVC, 90 GRAUS, 25 MM, PARA ÁGUA FRIA PREDIAL (NBR 5648)	Material	UN	1,0000000	0,92	0,92

JN ASSESSORIA E ENGENHARIA  
CNPJ: 25.989.593/0001-91

00020083 SINAPI	SOLUÇÃO PREPARADORA / LIMPADORA PARA PVC, FRASCO COM 1000 CM3	Material	UN	0,0120000	66,86	0,80	
00038383 SINAPI	LIXA D'AGUA EM FOLHA, GRAU 100	Material	UN	0,0507000	2,19	0,11	
		MO sem LS =>	3,83	LS =>	4,19	MO com LS =>	7,82
		Valor do BDI =>	3,11			Valor com BDI =>	16,67
				Quant. =>	20,0000000	Preço Total =>	333,46

Código Banco	Descrição	Tipo	Und	Quant.	Valor Unit	Total	
89393 SINAPI	TE, PVC, SOLDÁVEL, DN 20MM, INSTALADO EM RAMAL OU SUB-RAMAL DE ÁGUA - FORNECIMENTO E INSTALAÇÃO. AF_06/2022	INHI - INSTALAÇÕES HIDRÓS-SANITÁRIAS	UN	1,0000000	11,50	11,50	
88248 SINAPI	AUXILIAR DE ENCANADOR OU BOMBEIRO HIDRÁULICO COM ENCARGOS COMPLEMENTARES	SEDI - SERVIÇOS DIVERSOS	H	0,1748000	23,37	4,06	
88267 SINAPI	ENCANADOR OU BOMBEIRO HIDRÁULICO COM ENCARGOS COMPLEMENTARES	SEDI - SERVIÇOS DIVERSOS	H	0,1748000	31,50	5,50	
00000122 SINAPI	ADESIVO PLÁSTICO PARA PVC, FRASCO COM "850" GR	Material	UN	0,0071000	59,01	0,41	
00007138 SINAPI	TE SOLDÁVEL, PVC, 90 GRAUS, 20 MM, PARA ÁGUA FRIA PREDIAL (NBR 5648)	Material	UN	1,0000000	0,82	0,82	
00020083 SINAPI	SOLUÇÃO PREPARADORA / LIMPADORA PARA PVC, FRASCO COM 1000 CM3	Material	UN	0,0090000	66,86	0,60	
00038383 SINAPI	LIXA D'ÁGUA EM FOLHA, GRAU 100	Material	UN	0,0437000	2,16	0,09	
		MO sem LS =>	3,13	LS =>	3,61	MO com LS =>	6,74
		Valor do BDI =>	2,63			Valor com BDI =>	14,13
				Quant. =>	4,0000000	Preço Total =>	56,52

Código Banco	Descrição	Tipo	Und	Quant.	Valor Unit	Total
89443 SINAPI	TE, PVC, SOLDÁVEL, DN 32MM, INSTALADO EM RAMAL DE DISTRIBUIÇÃO DE ÁGUA - FORNECIMENTO E INSTALAÇÃO. AF_06/2022	INHI - INSTALAÇÕES HIDRÓS-SANITÁRIAS	UN	1,0000000	16,80	16,80
88248 SINAPI	AUXILIAR DE ENCANADOR OU BOMBEIRO HIDRÁULICO COM ENCARGOS COMPLEMENTARES	SEDI - SERVIÇOS DIVERSOS	H	0,2161000	23,37	5,06
88267 SINAPI	ENCANADOR OU BOMBEIRO HIDRÁULICO COM ENCARGOS COMPLEMENTARES	SEDI - SERVIÇOS DIVERSOS	H	0,2161000	31,50	6,80
00000122 SINAPI	ADESIVO PLÁSTICO PARA PVC, FRASCO COM "850" GR	Material	UN	0,0141000	59,01	0,83
00007140 SINAPI	TE SOLDÁVEL, PVC, 90 GRAUS, 32 MM, PARA ÁGUA FRIA PREDIAL (NBR 5648)	Material	UN	1,0000000	2,91	2,91
00020083 SINAPI	SOLUÇÃO PREPARADORA / LIMPADORA PARA PVC, FRASCO COM 1000 CM3	Material	UN	0,0165000	66,86	1,10

JN ASSESSORIA E ENGENHARIA  
CNPJ: 25.989.593/0001-91

00038383 SINAPI	LIXA D'AGUA EM FOLHA, GRAO 100	Material	UN	0,0540000	2,19	6,11	
		MO sem LS =>	3,85	LS =>	4,46	MO com LS =>	8,34
		Valor do BDI =>	3,85			Valor com BDI =>	26,65
			Quant. =>	4,0000000	Preço Total =>		82,60

Código Banco	Descrição	Tipo	Und	Quant.	Valor Unit	Total	
89623 SINAPI	TE, PVC, SOLDÁVEL, DN 40MM, INSTALADO EM PRUMADA DE AGUA - FORNECIMENTO E INSTALAÇÃO. AF_06/2022	INH - INSTALAÇÕES HIDROSANITARIAS	UN	1,0000000	17,27	17,27	
88248 SINAPI	AUXILIAR DE ENCANADOR OU BOMBEIRO HIDRÁULICO COM ENCARGOS COMPLEMENTARES	SEDI - SERVIÇOS DIVERSOS	H	0,1400000	23,37	3,27	
88267 SINAPI	ENCANADOR OU BOMBEIRO HIDRÁULICO COM ENCARGOS COMPLEMENTARES	SEDI - SERVIÇOS DIVERSOS	H	0,1400000	31,50	4,41	
00000122 SINAPI	ADESIVO PLASTICO PARA PVC, FRASCO COM "850" GR	Material	UN	0,0176000	59,01	1,03	
00007141 SINAPI	TE SÓLDAVEL, PVC, 90 GRAUS, 40 MM, PARA AGUA FRIA PREDIAL (NBR 5846)	Material	UN	1,0000000	7,11	7,11	
00020083 SINAPI	SOLUCAO PREPARADORA / LIMPADORA PARA PVC, FRASCO COM 1000 CM3	Material	UN	0,0210000	66,86	1,40	
00038383 SINAPI	LIXA D'AGUA EM FOLHA, GRAO 100	Material	UN	0,0236000	2,19	0,05	
		MO sem LS =>	2,51	LS =>	2,89	MO com LS =>	5,40
		Valor do BDI =>	3,96			Valor com BDI =>	21,23
			Quant. =>	3,0000000	Preço Total =>		63,69

Código Banco	Descrição	Tipo	Und	Quant.	Valor Unit	Total
89394 SINAPI	TÊ COM BUCHA DE LATÃO NA BOLSA CENTRAL, PVC, SOLDÁVEL, DN 20MM X 1/2", INSTALADO EM RAMAL OU SUB-RAMAL DE ÁGUA - FORNECIMENTO E INSTALAÇÃO. AF_06/2022	INH - INSTALAÇÕES HIDROSANITARIAS	UN	1,0000000	16,98	16,98
88248 SINAPI	AUXILIAR DE ENCANADOR OU BOMBEIRO HIDRÁULICO COM ENCARGOS COMPLEMENTARES	SEDI - SERVIÇOS DIVERSOS	H	0,1609000	23,37	3,76
88267 SINAPI	ENCANADOR OU BOMBEIRO HIDRÁULICO COM ENCARGOS COMPLEMENTARES	SEDI - SERVIÇOS DIVERSOS	H	0,1609000	31,50	5,06
00000122 SINAPI	ADESIVO PLASTICO PARA PVC, FRASCO COM "850" GR	Material	UN	0,0071000	59,01	0,41
00007121 SINAPI	TE PVC, SOLDÁVEL, COM BUCHA DE LATÃO NA BOLSA CENTRAL, 90 GRAUS, 20 MM X 1/2", PARA ÁGUA FRIA PREDIAL	Material	UN	1,0000000	7,06	7,06
00020083 SINAPI	SOLUÇÃO PREPARADORA / LIMPADORA PARA PVC, FRASCO COM 1000 CM3	Material	UN	0,0090000	66,86	0,60
00038383 SINAPI	LIXA D'AGUA EM FOLHA, GRAO 100	Material	UN	0,0437000	2,19	0,09



JN ASSESSORIA E ENGENHARIA  
CNPJ: 25.989.593/0001-91

MO sem LS => 2,89 LS => 3,32 MO com LS => 6,21  
Valor do BDI => 3,89 Valor com BDI => 20,87  
Quant. => 2,0000000 Preço Total => 41,74

Código Banco	Descrição	Tipo	Und	Quant.	Valor Unit	Total
88396 SINAPI	TE COM BUCHA DE LATÃO NA BOLSA CENTRAL, PVC, SOLDÁVEL, DN 25MM X 1/2", INSTALADO EM RAMAL OU SUB-RAMAL DE ÁGUA - FORNECIMENTO E INSTALAÇÃO. AF_06/2022	INHI - INSTALAÇÕES HIDROSANITÁRIAS	UN	1,0000000	18,60	18,60
88248 SINAPI	AUXILIAR DE ENCANADOR OU BOMBEIRO HIDRÁULICO COM ENCARGOS COMPLEMENTARES	SEDI - SERVIÇOS DIVERSOS	H	0,1748900	23,37	4,08
88267 SINAPI	ENCANADOR OU BOMBEIRO HIDRÁULICO COM ENCARGOS COMPLEMENTARES	SEDI - SERVIÇOS DIVERSOS	H	0,1748900	31,50	5,50
00000122 SINAPI	ADESIVO PLÁSTICO PARA PVC, FRASCO COM "250" GR	Material	UN	0,0088000	59,01	0,51
00007137 SINAPI	TE PVC, SOLDÁVEL, COM BUCHA DE LATÃO NA BOLSA CENTRAL, 90 GRAUS, 25 MM X 1/2", PARA ÁGUA FRIA PREDIAL	Material	UN	1,0000000	7,71	7,71
00020083 SINAPI	SOLUÇÃO PREPARADORA / LIMPADORA PARA PVC, FRASCO COM 1000 CM3	Material	UN	0,0105000	66,86	0,70
00038383 SINAPI	LIXA D'ÁGUA EM FOLHA, GRAU 100	Material	UN	0,0464000	2,19	0,10
MO sem LS => 3,13 LS => 3,61 MO com LS => 6,74						
Valor do BDI => 4,28 Valor com BDI => 22,86						
Quant. => 1,9800000 Preço Total => 22,86						

Código Banco	Descrição	Tipo	Und	Quant.	Valor Unit	Total
90374 SINAPI	TE COM BUCHA DE LATÃO NA BOLSA CENTRAL, PVC, SOLDÁVEL, DN 25MM X 3/4", INSTALADO EM RAMAL OU SUB-RAMAL DE ÁGUA - FORNECIMENTO E INSTALAÇÃO. AF_06/2022	INHI - INSTALAÇÕES HIDROSANITÁRIAS	UN	1,0000000	20,13	20,13
88248 SINAPI	AUXILIAR DE ENCANADOR OU BOMBEIRO HIDRÁULICO COM ENCARGOS COMPLEMENTARES	SEDI - SERVIÇOS DIVERSOS	H	0,1887000	23,37	4,40
88267 SINAPI	ENCANADOR OU BOMBEIRO HIDRÁULICO COM ENCARGOS COMPLEMENTARES	SEDI - SERVIÇOS DIVERSOS	H	0,1887000	31,50	5,94
00000122 SINAPI	ADESIVO PLÁSTICO PARA PVC, FRASCO COM "250" GR	Material	UN	0,0088000	59,01	0,51
00007122 SINAPI	TE PVC, SOLDÁVEL, COM BUCHA DE LATÃO NA BOLSA CENTRAL, 90 GRAUS, 25 MM X 3/4", PARA ÁGUA FRIA PREDIAL	Material	UN	1,0000000	8,48	8,48
00020083 SINAPI	SOLUÇÃO PREPARADORA / LIMPADORA PARA PVC, FRASCO COM 1000 CM3	Material	UN	0,0105000	66,86	0,70

JN ASSESSORIA E ENGENHARIA  
CNPJ: 25.989.593/0001-91

00038383 SINAPI	LIXA D'AGUA EM FOLHA, GRAO 100	Material	UN	0,0464000	2,19	0,10	
		MO sem LS =>	3,38	LS =>	3,90	MO com LS =>	7,28
		Valor do BDI =>	4,61			Valor com BDI =>	24,74
				Quant. =>	1,0000000	Preço Total =>	24,74

Código Banco	Descrição	Tipo	Und	Quant.	Valor Unit	Total	
193947 SINAPI	BUCHA DE REDUÇÃO, CURTA, PVC, SOLDÁVEL, DN 25 X 20 MM, INSTALADO EM RAMAL OU SUB-RAMAL DE ÁGUA - FORNECIMENTO E INSTALAÇÃO, AF_06/2022	INHI - INSTALAÇÕES HIDROSANITÁRIAS	UN	1,0000000	6,48	6,48	
88248 SINAPI	AUXILIAR DE ENCANADOR OU BOMBEIRO HIDRÁULICO COM ENCARGOS COMPLEMENTARES	SEDI - SERVIÇOS DIVERSOS	H	0,0944000	23,37	2,20	
88267 SINAPI	ENCANADOR OU BOMBEIRO HIDRÁULICO COM ENCARGOS COMPLEMENTARES	SEDI - SERVIÇOS DIVERSOS	H	0,0944000	31,50	2,97	
00000122 SINAPI	ADESIVO PLÁSTICO PARA PVC, FRASCO COM "850" GR	Material	UN	0,0059000	59,01	0,34	
00000828 SINAPI	BUCHA DE REDUÇÃO DE PVC, SOLDÁVEL, CURTA, COM 25 X 20 MM, PARA ÁGUA FRIA PREDIAL	Material	UN	1,0000000	0,45	0,45	
00020083 SINAPI	SOLUÇÃO PREPARADORA / LIMPADORA PARA PVC, FRASCO COM 1000 CM3	Material	UN	0,0070000	66,86	0,46	
00038383 SINAPI	LIXA D'AGUA EM FOLHA, GRAO 100	Material	UN	0,0315000	2,19	0,66	
		MO sem LS =>	1,69	LS =>	1,95	MO com LS =>	5,64
		Valor do BDI =>	1,48			Valor com BDI =>	7,96
				Quant. =>	20,0000000	Preço Total =>	159,20

Código Banco	Descrição	Tipo	Und	Quant.	Valor Unit.	Total	
96562 SINAPI	BUCHA DE REDUÇÃO, PPR, 32 X 25, CLASSE PN 25, INSTALADO EM RAMAL DE DISTRIBUIÇÃO DE ÁGUA - FORNECIMENTO E INSTALAÇÃO. AF_08/2022	INHI - INSTALAÇÕES HIDROSANITÁRIAS	UN	1,0000000	9,26	9,26	
104091 SINAPI	TERMOPLUSORA PARA TUBOS E CONEXÕES EM PPR COM DIÂMETROS DE 20 A 63 MM, POTÊNCIA DE 800 W, TENSÃO 220 V - CHP DIURNO. AF_05/2022	CHOR - CUSTOS HORÁRIOS DE MÁQUINAS E EQUIPAMENTOS	CHP	0,0561000	0,86	0,05	
88248 SINAPI	AUXILIAR DE ENCANADOR OU BOMBEIRO HIDRÁULICO COM ENCARGOS COMPLEMENTARES	SEDI - SERVIÇOS DIVERSOS	H	0,0849000	23,37	1,96	
88267 SINAPI	ENCANADOR OU BOMBEIRO HIDRÁULICO COM ENCARGOS COMPLEMENTARES	SEDI - SERVIÇOS DIVERSOS	H	0,0849000	31,50	2,67	
00038992 SINAPI	BUCHA DE REDUÇÃO, PPR, DN 32 X 25 MM, PARA ÁGUA QUENTE E FRIA PREDIAL	Material	UN	1,0000000	4,56	4,56	
		MO sem LS =>	1,52	LS =>	1,75	MO com LS =>	3,27
		Valor do BDI =>	2,12			Valor com BDI =>	11,38

JN ASSESSORIA E ENGENHARIA  
CNPJ: 25.969.593/0001-91

Quant. => 6,0000000 Preço Total => 68,26

Código Banco	Descrição	Tipo	Und	Quant.	Valor Unit	Total
103956 SINAPI	BUCHA DE REDUÇÃO, CURTA, PVC, SOLDÁVEL, DN 50 X 40 MM, INSTALADO EM PRUMADA DE ÁGUA - FORNECIMENTO E INSTALAÇÃO. AF_06/2022	INHI - INSTALAÇÕES HIDROSANITÁRIAS	UN	1,0000000	9,09	9,09
88248 SINAPI	AUXILIAR DE ENCANADOR OU BOMBEIRO HIDRÁULICO COM ENCARGOS COMPLEMENTARES	SEDI - SERVIÇOS DIVERSOS	H	0,0771000	23,37	1,80
88267 SINAPI	ENCANADOR OU BOMBEIRO HIDRÁULICO COM ENCARGOS COMPLEMENTARES	SEDI - SERVIÇOS DIVERSOS	H	0,0771000	31,50	2,42
00000122 SINAPI	ADESIVO PLÁSTICO PARA PVC, FRASCO COM 1850 GR	Material	UN	0,0141000	59,01	0,83
00000819 SINAPI	BUCHA DE REDUÇÃO DE PVC, SOLDÁVEL, CURTA, COM 50 X 40 MM, PARA ÁGUA FRIA PREDIAL	Material	UN	1,0000000	2,81	2,81
00020083 SINAPI	SOLUÇÃO PREPARADORA / LIMPADORA PARA PVC, FRASCO COM 1000 CM3	Material	UN	0,0180000	66,86	1,20
00038383 SINAPI	LIXA D'ÁGUA EM FOLHA, GRAU 100	Material	UN	0,0174000	2,19	0,03
			MO sem LS =>	1,38	LS =>	1,50
			Valor do BDI =>	2,08		2,97
					MO com LS =>	11,17
					Valor com BDI =>	44,68
			Quant. =>	4,0000000	Preço Total =>	

Código Banco	Descrição	Tipo	Und	Quant.	Valor Unit	Total
103966 SINAPI	BUCHA DE REDUÇÃO, LONGA, PVC, SOLDÁVEL, DN 50 X 25 MM, INSTALADO EM PRUMADA DE ÁGUA - FORNECIMENTO E INSTALAÇÃO. AF_06/2022	INHI - INSTALAÇÕES HIDROSANITÁRIAS	UN	1,0000000	8,60	8,60
88248 SINAPI	AUXILIAR DE ENCANADOR OU BOMBEIRO HIDRÁULICO COM ENCARGOS COMPLEMENTARES	SEDI - SERVIÇOS DIVERSOS	H	0,0659000	23,37	1,54
88267 SINAPI	ENCANADOR OU BOMBEIRO HIDRÁULICO COM ENCARGOS COMPLEMENTARES	SEDI - SERVIÇOS DIVERSOS	H	0,0659000	31,50	2,07
00000122 SINAPI	ADESIVO PLÁSTICO PARA PVC, FRASCO COM 1850 GR	Material	UN	0,0118000	59,01	0,69
00000813 SINAPI	BUCHA DE REDUÇÃO DE PVC, SOLDÁVEL, LONGA, COM 50 X 25 MM, PARA ÁGUA FRIA PREDIAL	Material	UN	1,0000000	3,27	3,27
00020083 SINAPI	SOLUÇÃO PREPARADORA / LIMPADORA PARA PVC, FRASCO COM 1000 CM3	Material	UN	0,0150000	66,86	1,00
00038383 SINAPI	LOXA D'ÁGUA EM FOLHA, GRAU 100	Material	UN	0,0149000	2,19	0,03
			MO sem LS =>	1,18	LS =>	1,36
			Valor do BDI =>	1,97	Valor com BDI =>	
						2,54
						10,57

JIN ASSESSORIA E ENGENHARIA  
CNPJ: 25.989.593/0001-91

Quant. => 2,0000000 Preço Total => 21,14

RESERVATÓRIO							
Código Banco	Descrição	Tipo	Und	Quant.	Valor Unit	Total	
102909 SINAPI	CAIXA D'ÁGUA EM POLIETILENO, 2000 LITROS - FORNECIMENTO E INSTALAÇÃO. AF_06/2021	INHI - INSTALAÇÕES HIDRÔS SANITÁRIAS	UN	1,0000000	1,061,90	1,061,90	
88248 SINAPI	AUXILIAR DE ENCANADOR OU BOMBEIRO HIDRÁULICO COM ENCARGOS COMPLEMENTARES	SEDI - SERVIÇOS DIVERSOS	H	0,2686000	23,37	6,27	
88267 SINAPI	ENCANADOR OU BOMBEIRO HIDRÁULICO COM ENCARGOS COMPLEMENTARES	SEDI - SERVIÇOS DIVERSOS	H	0,2686000	31,50	8,46	
00034640 SINAPI	CAIXA D'ÁGUA / RESERVATÓRIO EM POLIETILENO, 2000 LITROS, COM TAMPA	Material	UN	1,0000000	1,047,17	1,047,17	
		MO sem LS =>	4,82	LS =>	5,55	MO com LS =>	10,37
		Valor do BDI =>	243,59			Valor com BDI =>	1,300,49
				Quant. =>	2,0000000	Preço Total =>	2,610,98

Código Banco	Descrição	Tipo	Und	Quant.	Valor Unit	Total	
94795 SINAPI	TORNEIRA DE BOIA PARA CAIXA D'ÁGUA, ROSCÁVEL, 3/4" - FORNECIMENTO E INSTALAÇÃO. AF_05/2021	INHI - INSTALAÇÕES HIDROSANITÁRIAS	UN	1,0000000	36,85	36,85	
88248 SINAPI	AUXILIAR DE ENCANADOR OU BOMBEIRO HIDRÁULICO COM ENCARGOS COMPLEMENTARES	SEDI - SERVIÇOS DIVERSOS	H	0,1904000	23,37	4,44	
88267 SINAPI	ENCANADOR OU BOMBEIRO HIDRÁULICO COM ENCARGOS COMPLEMENTARES	SEDI - SERVIÇOS DIVERSOS	H	0,1904000	31,50	5,99	
00003148 SINAPI	FITA VEDA ROSCA EM ROLOS DE 18 MM X 50 M (L X C)	Material	UN	0,0053000	12,24	0,06	
00011830 SINAPI	TORNEIRA DE BOIA CONVENCIONAL PARA CAIXA D'ÁGUA, ÁGUA FRIA, 3/4". COM HASTE E TORNEIRA METÁLICOS E BALAO PLÁSTICO	Material	UN	1,0000000	28,36	28,36	
		MO sem LS =>	3,42	LS =>	3,90	MO com LS =>	7,35
		Valor de BDI =>	8,91			Valor com BDI =>	47,76
				Quant. =>	2,0000000	Preço Total =>	95,52

Código Banco	Descrição	Tipo	Und	Quant.	Valor Unit	Total
94706 SINAPI	ADAPTADOR COM FLANGE E ANEL DE VEDAÇÃO, PVC, SOLDÁVEL, DN 50 MM X 1 1/2", INSTALADO EM RESERVAÇÃO PREDIAL DE ÁGUA - FORNECIMENTO E INSTALAÇÃO. AF_04/2024	INHI - INSTALAÇÕES HIDROSANITÁRIAS	UN	1,0000000	29,49	29,49
88248 SINAPI	AUXILIAR DE ENCANADOR OU BOMBEIRO HIDRÁULICO COM ENCARGOS COMPLEMENTARES	SEDI - SERVIÇOS DIVERSOS	H	0,1472000	23,37	3,44

JN ASSESSORIA E ENGENHARIA  
CNPJ: 25.989.593/0001-91

88267	SINAPI	ENCANADOR OU BOMBEIRO HIDRÁULICO COM ENCARGOS COMPLEMENTARES	SEDI - SERVIÇOS DIVERSOS	H	0,1472000	31,50	4,63
00000099	SINAPI	ADAPTADOR PVC SOLDÁVEL, COM FLANGE E ANEL DE VEDACAO, 50 MM X 1 1/2", PARA CAIXA D'AGUA	Material	UN	1,0000000	20,20	20,20
00000122	SINAPI	ADESIVO PLASTICO PARA PVC, FRASCO COM 1850 GR	Material	UN	0,0052000	59,01	0,46
00020053	SINAPI	SOLUCAO PREPARADORA / LIMPADORA PARA PVC, FRASCO COM 1000 CM3	Material	UN	0,0110000	66,86	0,73
00030383	SINAPI	LIXA D'AGUA EM FOLHA, GRAO 100	Material	UN	0,0078000	2,19	0,01
				MO sem LS =>	2,64	LS =>	3,04
				Valor do BDI =>	6,76	MO com LS =>	5,68
						Valor com BDI =>	36,25
				Quant. =>	2,0000000	Preço Total =>	72,59

Código Banco	Descrição	Tipo	Und	Quant.	Valor Unit	Total	
94658 SINAPI	ADAPTADOR CURTO COM BOLSA E ROSCA PARA REGISTRO, PVC, SOLDÁVEL, DN 32 MM X 1", INSTALADO EM RESERVAÇÃO PREDIAL DE ÁGUA - FORNECIMENTO E INSTALAÇÃO, AF_04/2024	INFI - INSTALAÇÕES HIDROSANITÁRIAS	UN	1,0000000	4,83	4,83	
88248 SINAPI	AUXILIAR DE ENCANADOR OU BOMBEIRO HIDRÁULICO COM ENCARGOS COMPLEMENTARES	SEDI - SERVIÇOS DIVERSOS	H	0,0501000	23,37	1,17	
88267 SINAPI	ENCANADOR OU BOMBEIRO HIDRÁULICO COM ENCARGOS COMPLEMENTARES	SEDI - SERVIÇOS DIVERSOS	H	0,0501000	31,50	1,57	
00000108 SINAPI	ADAPTADOR PVC SOLDÁVEL CURTO COM BOLSA E ROSCA, 32 MM X 1", PARA ÁGUA FRIA	Material	UN	1,0000000	1,38	1,38	
00000122 SINAPI	ADESIVO PLÁSTICO PARA PVC, FRASCO COM 1850 GR	Material	UN	0,0047000	59,01	0,27	
00000148 SINAPI	FITA VEDA ROSCA EM ROLOS DE 18 MM X 50 M (L X C)	Material	UN	0,0066000	12,24	0,08	
00020083 SINAPI	SOLUÇÃO PREPARADORA / LIMPADORA PARA PVC, FRASCO COM 1000 CM3	Material	UN	0,0055000	66,86	0,36	
00030383 SINAPI	LIXA D'ÁGUA EM FOLHA, GRAU 100	Material	UN	0,0042000	2,19	0,00	
		MO sem LS =>	0,90	LS =>	1,03	MO com LS =>	1,93
		Valor do BDI =>	1,10			Valor com BDI =>	5,93
				Quant. =>	4,0000000	Preço Total =>	23,72

Código Banco	Descrição	Tipo	Und	Quant.	Valor Unit	Total	
00012774 SINAPI	HIDROMETRO UNIATO / MEDIDOR DE AGUA, DN 3/4", VAZAO MAXIMA DE 5 M3/H, PARA AGUA POTAVEL FRIA, RELOJOARIA PLANA, CLASSE B, HORIZONTAL (SEM CONEXOES).	Material	UN	1,0000000	218,38	218,38	
		MO sem LS =>	0,00	LS =>	0,00	MO com LS =>	0,00



JN ASSESSORIA E ENGENHARIA  
CNPJ: 26.989.593/0001-91

Valor do BDI => 50,09

Quant. => 1,0000000 Valor com BDI => 268,47  
Preço Total => 268,47

Banco		Descrição		Tipo		Und		Quant.		Valor Unit		Total	
Código Banco		Descrição		Tipo		Und		Quant.		Valor Unit		Total	
4663	ORSE	Caixa de inspeção 0,60 x 0,60 x 0,60m		Caixas de Passagem em alvenaria de tijolos maciços		un		1,0000000		634,94		634,94	
126	ORSE	Concreto simples fabricado na obra, fck=15 mpa, lançado e adensado		Concreto Simples		m³		0,0810000		604,78		48,98	
140	ORSE	Aço CA - 50 Ø 6,3 a 12,5mm, inclusive corte, dobragem, montagem e colocação de ferragens nas formas, para superestruturas e fundações - R1		Armaduras Convencionais		kg		1,7300000		12,69		21,96	
155	ORSE	Alvenaria tijolo cerâmico maciço (5x9x19), esp = 6,09m (singla), com argamassa traço 15 - 1:2:8 (cimento / cal / areia) c/ junta de 2,0cm - R1		Alvenarias de Vedação		m²		1,8000000		104,69		188,44	
1908	ORSE	Reboco ou emboço externo, de parede, com argamassa traço 15 - 1:2:8 (cimento / cal / areia), espessura 2,0 cm		Argamassas		m²		1,7100000		34,97		59,79	
2497	ORSE	Escavação manual de vala ou cava em material de 1ª categoria, profundidade até 1,50m		Escavação Manual em Área Urbana		m³		1,8000000		52,11		93,79	
3310	ORSE	Chapisco em parede com argamassa traço 11 - 1:3 (cimento / areia) - Revisado 08/2015		Conversão infoWOrca		m²		1,7100000		6,66		11,36	
72	ORSE	Reaterro manual de valas, com compactação utilizando sêpo, sem controle do grau de compactação		Aterros / Reaterro / Compactações		m²		1,1500000		34,74		39,95	
80	ORSE	Forma plana para fundações, em compensado resinado 12mm, 02 usos		Formas para Fundações		m²		1,1700000		105,83		123,82	
85	ORSE	Concreto simples fabricado na obra, fck=13,5 mpa, lançado e adensado		Alvenarias de Pedra e Concretos para Fundações		m³		0,0510000		576,32		46,64	
				MO sem LS =>	139,72	LS =>		160,89	MO com LS =>		300,61		
				Valor do BDI =>	145,85				Valor com BDI =>		780,50		
						Quant. =>		14,0900000	Preço Total =>		10.928,26		

Código Banco	Descrição	Tipo	Und	Quant.	Valor Unit	Total
194128 SINAPI	CAIXA BIFONADA, COM GRELHA QUADRADA, PVC, DN 150 X 150 X 50 MM, JUNTA SOLDÁVEL, FORNECIDA E INSTALADA EM RAMAL DE DESCARGA OU EM RAMAL DE ESGOTO SANITÁRIO. AF_08/2022	INHI - INSTALAÇÕES HIDRÔS SANITÁRIAS	UN	1,0000000	61,55	61,55
88248 SINAPI	AUXILIAR DE ENCANADOR OU BOMBEIRO HIDRÁULICO COM ENCARGOS COMPLEMENTARES	SEDI - SERVIÇOS DIVERSOS	H	0,4231000	23,37	9,88

JN ASSESSORIA E ENGENHARIA  
CNPJ: 25.989.593/0001-91

88267 SINAPI	ENCANADOR OU BOMBEIRO HIDRÁULICO COM ENCARGOS COMPLEMENTARES	SEDI - SERVIÇOS DIVERSOS	H	0,4231000	31,50	13,32	
00000122 SINAPI	ADESIVO PLÁSTICO PARA PVC, FRASCO COM "850" GR	Material	UN	0,0292000	59,01	1,72	
00011712 SINAPI	CAIXA SIFONADA, PVC, 150 X 150 X 50 MM, COM GRELHA QUADRADA, BRANCA (NBR 5688)	Material	UN	1,0000000	33,66	33,66	
00020083 SINAPI	SOLUÇÃO PREPARADORA / LIMPADORA PARA PVC, FRASCO COM 1000 CM3	Material	UN	0,0440000	66,86	2,94	
00038383 SINAPI	LIXA D'ÁGUA EM FOLHA, GRAO 100	Material	UN	0,0154000	2,19	0,03	
		MO sem LS =>	7,59	LS =>	8,75	MO com LS =>	16,34
		Valor do BDI =>	14,11			Valor com BDI =>	75,66
				Quant. =>	9,0000000	Preço Total =>	680,94

Código Banco	Descrição	Tipo	Und	Quant.	Valor Unit	Total	
89709 SINAPI	RAIO SIFONADO, PVC, DN 100 X 40 MM, JUNTA SOLDÁVEL, FORNECIDO E INSTALADO EM RAMAL DE DESCARGA OU EM RAMAL DE ESGOTO SANITÁRIO. AF_08/2022	INHI - INSTALAÇÕES HIDROSANITÁRIAS	UN	1,0000000	18,93	18,93	
88248 SINAPI	AUXILIAR DE ENCANADOR OU BOMBEIRO HIDRÁULICO COM ENCARGOS COMPLEMENTARES	SEDI - SERVIÇOS DIVERSOS	H	0,1652000	23,37	3,86	
88267 SINAPI	ENCANADOR OU BOMBEIRO HIDRÁULICO COM ENCARGOS COMPLEMENTARES	SEDI - SERVIÇOS DIVERSOS	H	0,1652000	31,50	5,20	
00000122 SINAPI	ADESIVO PLÁSTICO PARA PVC, FRASCO COM "850" GR	Material	UN	0,0049000	59,01	0,28	
00011741 SINAPI	RAIO SIFONADO CILÍNDRICO, PVC, 100 X 40 MM, COM GRELHA REDONDA, BRANCA	Material	UN	1,0000000	9,02	9,02	
00020083 SINAPI	SOLUÇÃO PREPARADORA / LIMPADORA PARA PVC, FRASCO COM 1000 CM3	Material	UN	0,0075000	66,86	0,50	
00038383 SINAPI	LIXA D'ÁGUA EM FOLHA, GRAU 100	Material	UN	0,0360000	2,19	0,07	
		MO sem LS =>	2,97	LS =>	3,41	MO com LS =>	6,38
		Valor do BDI =>	4,34			Valor com BDI =>	23,27
				Quant. =>	3,0000000	Preço Total =>	66,81

Código Banco	Descrição	Tipo	Und	Quant.	Valor Unit	Total
98102 SINAPI	CAIXA DE GORDURA SIMPLÉS, CIRCULAR, EM CONCRETO PRÉ-MOLDADO. DIÂMETRO INTERNO = 0,4 M, ALTURA INTERNA = 0,4 M. AF_12/2020	INHI - INSTALAÇÕES HIDROSANITÁRIAS	UN	1,0000000	190,99	190,99
101618 SINAPI	PREPARO DE FUNDO DE VALA COM LARGURA MENOR QUE 1,5 M, COM CAMADA DE AREIA, LANÇAMENTO MANUAL. AF_08/2020	MOVT - MOVIMENTO DE TERRA	m²	0,0192000	254,71	5,08

JN ASSESSORIA E ENGENHARIA  
CNPJ: 25.989.593/0001-91

5678 SINAPI	RETROESCAVADEIRA SOBRE RODAS COM CARREGADEIRA, TRACÇÃO 4X4, POTÊNCIA LQ: 88 HP, CAÇAMBA CARREG. CAP. MIN. 1 M3, CAÇAMBA RETRO CAP. 0,26 M3, PESO OPERACIONAL MÍN. 6.674 KG, PROFUNDIDADE ESCAVAÇÃO MÁX. 4,37 M - CHP DIURNO, AF_06/2014	CHOR - CUSTOS HORÁRIOS DE MÁQUINAS E EQUIPAMENTOS	CHP	0,0155000	161,22	2,49	
5679 SINAPI	RETROESCAVADEIRA SOBRE RODAS COM CARREGADEIRA, TRACÇÃO 4X4, POTÊNCIA LQ: 88 HP, CAÇAMBA CARREG. CAP. MIN. 1 M3, CAÇAMBA RETRO CAP. 0,26 M3, PESO OPERACIONAL MÍN. 6.674 KG, PROFUNDIDADE ESCAVAÇÃO MÁX. 4,37 M - CHI DIURNO, AF_06/2014	CHOR - CUSTOS HORÁRIOS DE MÁQUINAS E EQUIPAMENTOS	CHI	0,0315000	77,04	2,42	
88309 SINAPI	PEDREIRO COM ENCARGOS COMPLEMENTARES	SEDI - SERVIÇOS DIVERSOS	H	0,0415000	32,27	1,33	
88316 SINAPI	SERVENTE COM ENCARGOS COMPLEMENTARES	SEDI - SERVIÇOS DIVERSOS	H	0,0326000	23,23	0,75	
00011881 SINAPI	CAIXA DE GORDURA CILINDRICA EM CONCRETO SIMPLES, PRE-MOLDADA, COM DIAMETRO DE 40 CM E ALTURA DE 45 CM, COM TAMPA	Material	UN	1,0000000	178,92	178,92	
		MO sem LS =>	2,29	LS =>	2,83	MO com LS =>	4,92
		Valor do BDI =>	43,61			Valor com BDI =>	234,60
		Quant. =>	2,0000000	Preço Total =>			469,60

Código	Banco	Descrição	Tipo	Und	Quant.	Valor Unit	Total
88601	SINAPI	JOELHO 90 GRAUS, PVC, SERIE NORMAL, ESGOTO PREDIAL, DN 50 MM, JUNTA ELÁSTICA, FORNECIDO E INSTALADO EM PRUMADA DE ESGOTO SANITÁRIO OU VENTILAÇÃO, AF_08/2022	INHI - INSTALAÇÕES HIDROSANITÁRIAS	UN	1,0000000	9,21	9,21
88248	SINAPI	AUXILIAR DE ENCANADOR OU BOMBEIRO HIDRÁULICO COM ENCARGOS COMPLEMENTARES	SEDI - SERVIÇOS DIVERSOS	H	0,0343000	23,37	0,80
88267	SINAPI	ENCANADOR OU BOMBEIRO HIDRÁULICO COM ENCARGOS COMPLEMENTARES	SEDI - SERVIÇOS DIVERSOS	H	0,0343000	31,50	1,08
00000206	SINAPI	ANEL BORRACHA PARA TUBO ESGOTO PREDIAL, DN 50 MM (NBR 5688)	Material	UN	2,0000000	1,88	3,76
00003526	SINAPI	JOELHO PVC, SOLDAVEL, PB, 90 GRAUS, DN 50 MM, PARA ESGOTO PREDIAL	Material	UN	1,0000000	2,36	2,36
00020078	SINAPI	PASTA LUBRIFICANTE PARA TUBOS E CONEXÕES COM JUNTA ELÁSTICA, EMBALAGEM DE 400 GR (USO EM PVC, AÇO, POLIETILENO E OUTROS)	Material	UN	0,0500000	24,35	1,21
				MO sem LS =>	0,61	LS =>	0,71
				Valor do BDI =>	2,11	MO com LS =>	1,32
						Valor com BDI =>	11,32
				Quant. =>	14,0000000	Preço Total =>	156,48

IN ASSESSORIA E ENGENHARIA  
CNPJ: 25.989.583/0001-91

Código Banco	Descrição	Tipo	Und	Quant.	Valor Unit	Total	
88850 SINAPI	JOELHO 90 GRAUS, PVC, SERIE NORMAL, ESGOTO PREDIAL, DN 100 MM, JUNTA ELÁSTICA, FORNECIDO E INSTALADO EM SUBCOLETOR AÉREO DE SANITÁRIAS ESGOTO SANITÁRIO, AF_08/2022	INHI - INSTALAÇÕES HIDROSANITÁRIAS	UN	1,0000000	31,07	31,07	
88248 SINAPI	AUXILIAR DE ENCANADOR OU BOMBEIRO HIDRÁULICO COM ENCARGOS COMPLEMENTARES	SEDI - SERVIÇOS DIVERSOS	H	0,2774000	23,37	6,48	
88267 SINAPI	ENCANADOR OU BOMBEIRO HIDRÁULICO COM ENCARGOS COMPLEMENTARES	SEDI - SERVIÇOS DIVERSOS	H	0,2774000	31,50	8,73	
0000301 SINAPI	ANEL BORRACHA PARA TUBO ESGOTO PREDIAL, DN 100 MM (NBR 5688)	Material	UN	2,0000000	3,33	6,66	
00003520 SINAPI	JOELHO PVC, SOLDÁVEL, PB, 90 GRAUS, DN 100 MM, PARA ESGOTO PREDIAL	Material	UN	1,0000000	6,40	6,40	
00020078 SINAPI	PASTA LUBRIFICANTE PARA TUBOS E CONEXÕES COM JUNTA ELÁSTICA, EMBALAGEM DE 1400 GR (USO EM PVC, AÇO, POLIETILENO E OUTROS)	Material	UN	0,1160000	24,35	2,80	
		MO sem LS =>	4,98	LS =>	5,73	MO com LS =>	10,71
		Valor do BDI =>	7,12			Valor com BDI =>	38,19
				Quant. =>	8,0000000	Preço Total =>	229,14

Código Banco	Descrição	Tipo	Und	Quant.	Valor Unit	Total	
104348 SINAPI	TERMINAL DE VENTILAÇÃO, PVC, SÉRIE NORMAL, ESGOTO PREDIAL, DN 50 MM, JUNTA SOLDÁVEL, FORNECIDO E INSTALADO EM PRUMADA DE ESGOTO SANITÁRIO OU VENTILAÇÃO, AF_08/2022	INHI - INSTALAÇÕES HIDROSANITÁRIAS	UN	1,0000000	8,81	8,81	
88248 SINAPI	AUXILIAR DE ENCANADOR OU BOMBEIRO HIDRÁULICO COM ENCARGOS COMPLEMENTARES	SEDI - SERVIÇOS DIVERSOS	H	0,0114000	23,37	0,26	
88267 SINAPI	ENCANADOR OU BOMBEIRO HIDRÁULICO COM ENCARGOS COMPLEMENTARES	SEDI - SERVIÇOS DIVERSOS	H	0,0114000	31,50	0,35	
00000122 SINAPI	ADESIVO PLÁSTICO PARA PVC, FRASCO COM 860 GR	Material	UN	0,0073000	59,01	0,43	
00020083 SINAPI	SOLUÇÃO PREPARADORA / LIMPADORA PARA PVC, FRASCO COM 1000 CM3	Material	UN	0,0110000	66,86	0,73	
00038393 SINAPI	LIXA D'ÁGUA EM FOLHA, GRÃO 100	Material	UN	0,0080000	2,19	0,01	
00039319 SINAPI	TERMINAL DE VENTILAÇÃO, 50 MM, SÉRIE NORMAL, ESGOTO PREDIAL	Material	UN	1,0000000	7,03	7,03	
		MO sem LS =>	0,20	LS =>	0,23	MO com LS =>	0,43
		Valor do BDI =>	2,02			Valor com BDI =>	10,83
				Quant. =>	7,0000000	Preço Total =>	75,81

Código Banco	Descrição	Tipo	Und	Quant.	Valor Unit	Total
--------------	-----------	------	-----	--------	------------	-------

JN ASSESSORIA E ENGENHARIA  
CNPJ: 25.989.593/0001-91

89724 SINAPI	JOELHO 90 GRAUS, PVC, SERIE NORMAL, ESGOTO PREDIAL, DN 40 MM, JUNTA SOLDÁVEL, FORNECIDO E INSTALADO EM RAMAL DE DESCARGA OU RAMAL DE ESGOTO SANITÁRIO. AF_08/2022	INHI - INSTALAÇÕES HIDROSANITÁRIAS	UN	1,0000000	10,18	10,18			
88248 SINAPI	AUXILIAR DE ENCANADOR OU BOMBEIRO HIDRÁULICO COM ENCARGOS COMPLEMENTARES	SEDI - SERVIÇOS DIVERSOS	H	0,1270000	23,37	2,98			
88257 SINAPI	ENCANADOR OU BOMBEIRO HIDRÁULICO COM ENCARGOS COMPLEMENTARES	SEDI - SERVIÇOS DIVERSOS	H	0,1270000	31,50	4,00			
00000122 SINAPI	ADESIVO PLÁSTICO PARA PVC, FRASCO COM "850" GR	Material	UN	0,0099000	59,01	0,58			
00003517 SINAPI	JOELHO PVC, SOLDÁVEL, BB, 90 GRAUS, SEM ANEL, DN 40 MM, PARA ESGOTO PREDIAL SECUNDÁRIO	Material	UN	1,0000000	1,63	1,63			
00020083 SINAPI	SOLUÇÃO PREPARADORA / LIMPADORA PARA PVC, FRASCO COM 1000 CM3	Material	UN	0,0150000	66,66	1,00			
00038383 SINAPI	LIXA D'ÁGUA EM FOLHA, GRAU 100	Material	UN	0,0071000	2,19	0,01			
			MO sem LS =>	2,28	LS =>	2,52	MO com LS =>	4,90	
			Valor do BDI =>	2,33				Valor com BDI =>	12,51
			Quant. =>	30,0000000				Preço Total =>	375,30

Código Banco	Descrição	Tipo	Und	Quant.	Valor Unit	Total
89726 SINAPI	JOELHO 45 GRAUS, PVC, SERIE NORMAL, ESGOTO PREDIAL, DN 40 MM, JUNTA SOLDÁVEL, FORNECIDO E INSTALADO EM RAMAL DE DESCARGA OU RAMAL DE ESGOTO SANITÁRIO. AF_08/2022	INHI - INSTALAÇÕES HIDROSANITÁRIAS	UN	1,0000000	10,35	10,35
88248 SINAPI	AUXILIAR DE ENCANADOR OU BOMBEIRO HIDRÁULICO COM ENCARGOS COMPLEMENTARES	SEDI - SERVIÇOS DIVERSOS	H	0,1270000	23,37	2,98
88257 SINAPI	ENCANADOR OU BOMBEIRO HIDRÁULICO COM ENCARGOS COMPLEMENTARES	SEDI - SERVIÇOS DIVERSOS	H	0,1270000	31,50	4,00
00000122 SINAPI	ADESIVO PLÁSTICO PARA PVC, FRASCO COM "850" GR	Material	UN	0,0099000	59,01	0,58
00003516 SINAPI	JOELHO PVC, SOLDÁVEL, BB, 45 GRAUS, DN 40 MM, PARA ESGOTO PREDIAL	Material	UN	1,0000000	1,80	1,80
00020083 SINAPI	SOLUÇÃO PREPARADORA / LIMPADORA PARA PVC, FRASCO COM 1000 CM3	Material	UN	0,0150000	66,66	1,00
00038383 SINAPI	LIXA D'ÁGUA EM FOLHA, GRAU 100	Material	UN	0,0071000	2,19	0,01
			MO sem LS =>	2,28	LS =>	2,62
			Valor do BDI =>	2,37	MO com LS =>	4,90
					Valor com BDI =>	12,72
				Quant. =>	8,0000000	Preço Total =>
						101,76

Código Banco	Descrição	Tipo	Und	Quant.	Valor Unit	Total
--------------	-----------	------	-----	--------	------------	-------



JN ASSESSORIA E ENGENHARIA  
CNPJ: 25.989.693/0001-91

89732 SINAPI	JOELHO 45 GRAUS, PVC, SERIE NORMAL, ESGOTO PREDIAL, DN 50 MM, JUNTA ELASTICA, FORNECIDO E INSTALADO EM RAMAL DE DESCARGA OU RAMAL DE ESGOTO SANITARIO. AF_08/2022	INHI - INSTALAÇÕES HIDROSANITARIAS	UN	1,0000000	15,45	15,45	
88248 SINAPI	AUXILIAR DE ENCANADOR OU BOMBEIRO HIDRÁULICO COM ENCARGOS COMPLEMENTARES	SEDI - SERVIÇOS DIVERSOS	H	0,1379000	23,37	3,22	
88267 SINAPI	ENCANADOR OU BOMBEIRO HIDRÁULICO COM ENCARGOS COMPLEMENTARES	SEDI - SERVIÇOS DIVERSOS	H	0,1379000	31,50	4,34	
00000296 SINAPI	ANEL BORRACHA PARA TUBO ESGOTO PREDIAL, DN 50 MM (NBR 5688)	Material	UN	2,0000000	1,88	3,76	
00003518 SINAPI	JOELHO PVC, SOLDAVEL, PB, 45 GRAUS, DN 50 MM, PARA ESGOTO PREDIAL	Material	UN	1,0000000	2,02	2,02	
00020078 SINAPI	PASTA LUBRIFICANTE PARA TUBOS E CONEXOES COM JUNTA ELASTICA. EMBALAGEM DE 1400 GR (USO EM PVC, ACO, POLIETILENO E OUTROS)	Material	UN	0,0500000	24,35	1,21	
		MO sem LS =>	2,47	LS =>	2,85	MO com LS =>	5,32
		Valor do BDI =>	3,54			Valor com BDI =>	18,99
				Quant. =>	6,0040000	Preço Total =>	113,94

Código Banco	Descrição	Tipo	Und	Quant.	Valor Unit	Total	
89746 SINAPI	JOELHO 45 GRAUS, PVC, SERIE NORMAL, ESGOTO PREDIAL, DN 100 MM, JUNTA ELÁSTICA, FORNECIDO E INSTALADO EM RAMAL DE DESCARGA OU RAMAL DE ESGOTO SANITÁRIO, AF_08/2022	INHI - INSTALAÇÕES HIDROSANITÁRIAS	UN	1,0000000	27,07	27,07	
88248 SINAPI	AUXILIAR DE ENCANADOR OU BOMBEIRO HIDRÁULICO COM ENCARGOS COMPLEMENTARES	SEDI - SERVIÇOS DIVERSOS	H	0,1926000	23,37	4,56	
88267 SINAPI	ENCANADOR OU BOMBEIRO HIDRÁULICO COM ENCARGOS COMPLEMENTARES	SEDI - SERVIÇOS DIVERSOS	H	0,1926000	31,50	6,06	
00000301 SINAPI	ANEL BORRACHA PARA TUBO ESGOTO PREDIAL, DN 100 MM (NBR 5688)	Material	UN	2,0000000	3,33	6,66	
00003528 SINAPI	JOELHO PVC, SOLDAVEL, PB, 45 GRAUS, DN 100 MM, PARA ESGOTO PREDIAL	Material	UN	1,0000000	7,05	7,05	
00020078 SINAPI	PASTA LUBRIFICANTE PARA TUBOS E CONEXOES COM JUNTA ELÁSTICA, EMBALAGEM DE 1400 GR (USO EM PVC, AÇO, POLIETILENO E OUTROS)	Material	UN	0,1150000	24,35	2,80	
		MO sem LS =>	3,45	LS =>	3,96	MO com LS =>	7,43
		Valor do BDI =>	6,20			Valor com BDI =>	33,27
				Quant. =>	1,0040000	Preço Total =>	33,27

Código Banco	Descrição	Tipo	Und	Quant.	Valor Unit	Total
--------------	-----------	------	-----	--------	------------	-------

JN ASSESSORIA E ENGENHARIA  
CNPJ: 25.989.593/0001-91

104344 SINAPI	TE, PVC, SÉRIE NORMAL, ESGOTO PREDIAL, DN 100 X 50 MM, JUNTA ELÁSTICA, FORNECIDO E INSTALADO EM RAMAL DE DESCARGA OU RAMAL DE ESGOTO SANITÁRIO. AF_08/2022	INHI - INSTALAÇÕES HIDROSANITÁRIAS	UN	1,0000000	37,80	37,80
88248 SINAPI	AUXILIAR DE ENCANADOR OU BOMBEIRO HIDRÁULICO COM ENCARGOS COMPLEMENTARES	SEDI - SERVIÇOS DIVERSOS	H	0,2325000	23,37	5,43
88267 SINAPI	ENCANADOR OU BOMBEIRO HIDRÁULICO COM ENCARGOS COMPLEMENTARES	SEDI - SERVIÇOS DIVERSOS	H	0,2325000	31,50	7,32
00000296 SINAPI	ANEL BORRACHA PARA TUBO ESGOTO PREDIAL, DN 50 MM (NBR 5688)	Material	UN	1,0000000	1,66	1,66
00000301 SINAPI	ANEL BORRACHA PARA TUBO ESGOTO PREDIAL, DN 100 MM (NBR 5688)	Material	UN	2,0000000	3,33	6,66
00011855 SINAPI	TE SANITÁRIO DE REDUÇÃO, PVC, DN 100 X 50 MM, SÉRIE NORMAL, PARA ESGOTO PREDIAL	Material	UN	1,0000000	13,11	13,11
00020078 SINAPI	PASTA LUBRIFICANTE PARA TUBOS E CONEXÕES COM JUNTA ELÁSTICA, EMBALAGEM DE 400 GR (USO EM PVC, AÇO, POLIETILENO E OUTROS)	Material	UN	0,1400000	24,35	3,40
			MO sem LS =>	4,17	LS =>	4,80
			Valor do BDI =>	8,67		
					MO com LS =>	8,92
					Valor com BDI =>	46,47
			Quant. =>	7,0000000	Preço Total =>	325,29

Código Banco	Descrição	Tipo	Und	Quant.	Valor Unit	Total
89778 SINAPI	LUVA SIMPLES, PVC, SÉRIE NORMAL, ESGOTO PREDIAL, DN 100 MM, JUNTA ELÁSTICA, FORNECIDO E INSTALADO EM RAMAL DE DESCARGA OU RAMAL DE ESGOTO SANITÁRIO. AF_08/2022	INHI - INSTALAÇÕES HIDROSANITÁRIAS	UN	1,0000000	16,21	16,21
88248 SINAPI	AUXILIAR DE ENCANADOR OU BOMBEIRO HIDRÁULICO COM ENCARGOS COMPLEMENTARES	SEDI - SERVIÇOS DIVERSOS	H	0,1284000	23,37	3,00
88267 SINAPI	ENCANADOR OU BOMBEIRO HIDRÁULICO COM ENCARGOS COMPLEMENTARES	SEDI - SERVIÇOS DIVERSOS	H	0,1284000	31,50	4,04
00000122 SINAPI	ADESIVO PLÁSTICO PARA PVC, FRASCO COM 850 GR	Material	UN	0,0245000	59,01	1,44
00003896 SINAPI	LUVA SIMPLES, PVC, SOLDÁVEL, DN 100 MM, SÉRIE NORMAL, PARA ESGOTO PREDIAL	Material	UN	1,0000000	5,05	5,05
00020083 SINAPI	SOLUÇÃO PREPARADORA / LIMPADORA PARA PVC, FRASCO COM 1000 CM3	Material	UN	0,0400000	66,66	2,67
00038383 SINAPI	LIXA D'ÁGUA EM FOLHA, GRAU 100	Material	UN	0,0054000	2,19	0,01
			MO sem LS =>	2,30	LS =>	2,55
			Valor do BDI =>	3,71		
					MO com LS =>	4,96
					Valor com BDI =>	19,92
			Quant. =>	7,0000000	Preço Total =>	139,44

Código Banco	Descrição	Tipo	Und	Quant.	Valor Unit	Total
--------------	-----------	------	-----	--------	------------	-------

JN ASSESSORIA E ENGENHARIA  
CNPJ: 25.989.593/0001-91

89557 SINAPI	REDUÇÃO EXCÊNTRICA, PVC, SERIE R, ÁGUA PLUVIAL, DN 100 X 75 MM, JUNTA ELÁSTICA, FORNECIDO E INSTALADO EM RAMAL DE ENCAMINHAMENTO. AF_06/2022	INHI - INSTALAÇÕES HIDROSANITÁRIAS	UN	1,0000000	27,49	27,49
88248 SINAPI	AUXILIAR DE ENCANADOR OU BOMBEIRO HIDRÁULICO COM ENCARGOS COMPLEMENTARES	SEDI - SERVIÇOS DIVERSOS	H	0,0743000	23,37	1,73
88267 SINAPI	ENCANADOR OU BOMBEIRO HIDRÁULICO COM ENCARGOS COMPLEMENTARES	SEDI - SERVIÇOS DIVERSOS	H	0,0743000	31,50	2,34
00000288 SINAPI	ANEL BORRACHA, DN 75 MM, PARA TUBO SERIE REFORCADA ESGOTO PREDIAL	Material	UN	1,0000000	3,00	3,00
00000299 SINAPI	ANEL BORRACHA, DN 100 MM, PARA TUBO SERIE REFORCADA ESGOTO PREDIAL	Material	UN	1,0000000	3,91	3,91
00020046 SINAPI	REDUÇÃO EXCÊNTRICA PVC, SERIE R, DN 100 X 75 MM, PARA ESGOTO PREDIAL	Material	UN	1,0000000	14,20	14,20
00020078 SINAPI	PASTA LUBRIFICANTE PARA TUBOS E CONEXÕES COM JUNTA ELÁSTICA, EMBALAGEM DE 400 GR (USO EM PVC, AÇO, POLIETILENO E OUTROS)	Material	UN	0,0950000	24,35	2,31
			MO sem LS =>	1,33	LS =>	1,53
			Valor do BDI =>	6,30		
			Quant. =>	7,0000000	Preço Total =>	236,53
					MO com LS =>	2,86
					Valor com BDI =>	33,75

Código Banco	Descrição	Tipo	Und	Quant.	Valor Unit	Total
89711 SINAPI	TUBO PVC, SERIE NORMAL, ESGOTO PREDIAL, DN 40 MM, FORNECIDO E INSTALADO EM RAMAL DE DESCARGA OU RAMAL DE ESGOTO SANITÁRIO. AF_06/2022	INHI - INSTALAÇÕES HIDROSANITÁRIAS	M	1,0000000	21,38	21,38
88248 SINAPI	AUXILIAR DE ENCANADOR OU BOMBEIRO HIDRÁULICO COM ENCARGOS COMPLEMENTARES	SEDI - SERVIÇOS DIVERSOS	H	0,2930000	23,37	6,84
88267 SINAPI	ENCANADOR OU BOMBEIRO HIDRÁULICO COM ENCARGOS COMPLEMENTARES	SEDI - SERVIÇOS DIVERSOS	H	0,2930000	31,50	9,22
00009835 SINAPI	TUBO PVC SERIE NORMAL, DN 40 MM, PARA ESGOTO PREDIAL (NBR 5698)	Material	M	1,0549000	5,02	5,29
00038383 SINAPI	LIXA D'ÁGUA EM FOLHA, GRAU 100	Material	UN	0,0163000	2,19	0,60
			MO sem LS =>	5,26	LS =>	6,06
			Valor do BDI =>	4,90		
			Quant. =>	37,9200000	Preço Total =>	996,53
					MO com LS =>	11,32
					Valor com BDI =>	20,28

Código Banco	Descrição	Tipo	Und	Quant.	Valor Unit	Total
89712 SINAPI	TUBO PVC, SERIE NORMAL, ESGOTO PREDIAL, DN 50 MM, FORNECIDO E INSTALADO EM RAMAL DE DESCARGA OU RAMAL DE ESGOTO SANITÁRIO. AF_06/2022	INHI - INSTALAÇÕES HIDROSANITÁRIAS	M	1,0000000	26,22	26,22

JN ASSESSORIA E ENGENHARIA  
CNPJ: 25.989.593/0001-81

88248 SINAPI	AUXILIAR DE ENCANADOR OU BOMBEIRO HIDRÁULICO COM ENCARGOS COMPLEMENTARES	SEDI - SERVIÇOS DIVERSOS	H	0,3182000	23,37	7,43	
88267 SINAPI	ENCANADOR OU BOMBEIRO HIDRÁULICO COM ENCARGOS COMPLEMENTARES	SEDI - SERVIÇOS DIVERSOS	H	0,3182000	31,50	10,02	
00009638 SINAPI	TUBO PVC SERIE NORMAL, DN 50 MM, PARA ESGOTO PREDIAL (NBR 5688)	Material	M	1,0549000	8,29	8,74	
00038383 SINAPI	LIXA D'AGUA EM FOLHA, GRAD 100	Material	UN	0,0177000	2,19	0,03	
		MO sem LS =>	5,71	LS =>	6,58	MO com LS =>	12,25
		Valor do BDI =>	6,01			Valor com BDI =>	32,23
		Quant. =>	98,4660300	Preço Total =>	3.173,36		

Código Banco	Descrição	Tipo	Und	Quant.	Valor Unit	Total		
89713 SINAPI	TUBO PVC, SERIE NORMAL, ESGOTO PREDIAL, DN 75 MM, FORNECIDO E INSTALADO EM RAMAL DE DESCARGA OU RAMAL DE ESGOTO SANITÁRIO. AF_08/2022	INH - INSTALAÇÕES HIDROS SANITARIAS	M	1,0000000	32,43	32,43		
88248 SINAPI	AUXILIAR DE ENCANADOR OU BOMBEIRO HIDRÁULICO COM ENCARGOS COMPLEMENTARES	SEDI - SERVIÇOS DIVERSOS	H	0,3813000	23,37	8,91		
88267 SINAPI	ENCANADOR OU BOMBEIRO HIDRÁULICO COM ENCARGOS COMPLEMENTARES	SEDI - SERVIÇOS DIVERSOS	H	0,3813000	31,50	12,01		
00009637 SINAPI	TUBO PVC SERIE NORMAL, DN 75 MM, PARA ESGOTO PREDIAL (NBR 5688)	Material	M	1,0549000	10,88	11,47		
00038383 SINAPI	LIXA D'AGUA EM FOLHA, GRAO 100	Material	UN	0,0212000	2,19	0,04		
			MO sem LS =>	6,84	LS =>	7,88	MO com LS =>	14,72
			Valor do BDI =>	7,43			Valor com BDI =>	39,86
			Quant. =>	9,8400000	Preço Total =>	192,22		

Código Banco	Descrição	Tipo	Und	Quant.	Valor Unit	Total
89714 SINAPI	TUBO PVC, SERIE NORMAL, ESGOTO PREDIAL, DN 100 MM, FORNECIDO E INSTALADO EM RAMAL DE DESCARGA OU RAMAL DE ESGOTO SANITÁRIO. AF_08/2022	INH - INSTALAÇÕES HIDROS SANITÁRIAS	M	1,0000000	36,64	36,64
88248 SINAPI	AUXILIAR DE ENCANADOR OU BOMBEIRO HIDRÁULICO COM ENCARGOS COMPLEMENTARES	SEDI - SERVIÇOS DIVERSOS	H	0,4444000	23,37	10,38
88267 SINAPI	ENCANADOR OU BOMBEIRO HIDRÁULICO COM ENCARGOS COMPLEMENTARES	SEDI - SERVIÇOS DIVERSOS	H	0,4444000	31,50	13,95
00009636 SINAPI	TUBO PVC SERIE NORMAL, DN 100 MM, PARA ESGOTO PREDIAL (NBR 5688)	Material	M	1,0549000	11,49	12,12
00038383 SINAPI	LIXA D'AGUA EM FOLHA, GRAO 100	Material	UN	0,0247000	2,19	0,05
			MO sem LS =>	7,98	LS =>	9,19
			Valor do BDI =>	8,38		MO com LS =>
						Valor com BDI =>

Quant. => 76,5700000 Preço Total => 3.439,52

Código Banco		Descrição	Tipo	Und	Quant.	Valor Unit	Total			
96062	SINAPI	SUMIDOURO CIRCULAR, EM CONCRETO PRÉ-MOLDADO, DIÂMETRO INTERNO = 1,28 M, ALTURA INTERNA = 2,00 M, ÁREA DE INFILTRAÇÃO: 13,1 M² (PARA 5 CONTRIBUINTES). AF_12/2020_PA	INH - INSTALAÇÕES HIDROSANITÁRIAS	UN	1,0000000	3.244,69	3.244,69			
100475	SINAPI	ARGAMASSA TRAÇO 1:3 (EM VOLUME DE CIMENTO E AREIA MÉDIA, UNIDA) COM ADIÇÃO DE IMPERMEABILIZANTE, PREPARO MECÂNICO COM BETONEIRA 400 L. AF_08/2019	SEDI - SERVIÇOS DIVERSOS	m³	0,0146000	787,57	11,48			
101624	SINAPI	PREPARO DE FUNDO DE VALA COM LARGURA MAIOR OU IGUAL A 1,5 M E MENOR QUE 2,5 M, COM CAMADA DE BRITA, LANÇAMENTO MECANIZADO. AF_09/2020	MOV - MOVIMENTO DE TERRA	m³	0,3733000	228,06	84,38			
5678	SINAPI	RETROESCAVADEIRA SOBRE RODAS COM CARREGADEIRA, TRAÇÃO 4X4, POTÊNCIA LQ: 88 HP, CAÇAMBA CARREG. CAP. MÍN. 1 M³, CAÇAMBA RETRO CAP. 0,26 M³, PESO OPERACIONAL MÍN. 6.874 KG, PROFUNDIDADE ESCAVAÇÃO MÁX. 4,37 M - CHP DIURNO. AF_06/2014	CHOR - CUSTOS HORÁRIOS DE MÁQUINAS E EQUIPAMENTOS	CHP	0,4019000	161,22	64,79			
5679	SINAPI	RETROESCAVADEIRA SOBRE RODAS COM CARREGADEIRA, TRAÇÃO 4X4, POTÊNCIA LQ: 88 HP, CAÇAMBA CARREG. CAP. MÍN. 1 M³, CAÇAMBA RETRO CAP. 0,26 M³, PESO OPERACIONAL MÍN. 6.874 KG, PROFUNDIDADE ESCAVAÇÃO MÁX. 4,37 M - CHI DIURNO. AF_06/2014	CHOR - CUSTOS HORÁRIOS DE MÁQUINAS E EQUIPAMENTOS	CHI	0,8190000	77,04	63,09			
88309	SINAPI	PEDEIREIRO COM ENCARGOS COMPLEMENTARES	SEDI - SERVIÇOS DIVERSOS	H	1,0449000	32,27	33,71			
88316	SINAPI	SERVENTE COM ENCARGOS COMPLEMENTARES	SEDI - SERVIÇOS DIVERSOS	H	0,8210000	23,23	19,07			
97738	SINAPI	PEÇA CIRCULAR PRÉ-MOLDADA, VOLUME DE CONCRETO DE 10 A 30 LITROS, TAXA DE FIBRA DE POLIPROPILENO APROXIMADA DE 8 KG/M³. AF_03/2024_PS	FUES - FUNDAÇÕES E ESTRUTURAS	m³	0,0154000	4.095,64	63,07			
97740	SINAPI	PEÇA CIRCULAR PRÉ-MOLDADA, VOLUME DE CONCRETO ACIMA DE 100 LITROS, TAXA DE AÇO APROXIMADA DE 30KG/M³. AF_03/2024	FUES - FUNDAÇÕES E ESTRUTURAS	m³	0,2373000	2.129,68	505,37			
00043446	SINAPI	ANEL EM CONCRETO ARMADO, PERFURADO, PARA FOSSAS SEPTICAS E SUMIDOUROS, SEM FUNDO, DIÂMETRO INTERNO DE 2,00 M E ALTURA DE 0,50 M	Material	UN	4,0000000	599,93	2.399,72			
				MO sem LS =>		126,79	LS =>	146,00	MO com LS =>	272,79
				Valor do BDI =>		744,33		Valor com BDI =>		3.959,02
					Quant. =>	1,0000000	Preço Total =>			3.959,02

Código Banco	Descrição	Tipo	Und	Quant.	Valor Unit	Total
--------------	-----------	------	-----	--------	------------	-------



JN ASSESSORIA E ENGENHARIA  
CNPJ: 25.989.593/0001-91

10020 ORSE	Fossa séptica em alvenaria bloco de cimento e concreto armado, dimensões internas 1,80 x 3,60 x 1,80 m	Fossas Sépticas	un	1,0000000	21.847,74	21.847,74		
110 ORSE	Forma plana para estruturas, em compensado resinado de 12mm, 01 uso, inclusive escoramento - Revisada 07/2015	Formas	m²	29,4000000	190,37	5.596,87		
140 ORSE	Aço CA - 50 Ø 6,3 a 12,5mm, inclusive corte, dobragem, montagem e colocação de ferragens nas formas, para superestruturas e fundações - R1	Armaduras Convencionais	kg	235,2000000	12,69	2.984,58		
1520 ORSE	Tubo pvc rígido soldável ponta e bolsa p/ esgoto predial, d = 150 mm	Tubos e Conexões de PVC Rígido Soldável para Esgoto	m	3,8000000	62,68	238,94		
2490 ORSE	Escavação manual de vala ou cava em material de 1ª categoria, profundidade entre 1,50 e 3,00m	Escavação Manual em Área Urbana	m³	61,9800000	78,16	4.820,90		
26 ORSE	Coleta e carga manual de entulho	Demolições / Remoções	m³	27,1400000	17,37	471,42		
2600 ORSE	Aplicamento manual de fundo de vala	Lastros, Lajes e Bancos	m²	9,4300000	26,65	249,66		
3310 ORSE	Chapisco em parede com argamassa traço 11 - 1:3 (cimento / areia) - Revisado 08/2015	Conversão InfoWOrca	m²	42,1200000	6,86	288,51		
3314 ORSE	Reboco ou emboço interno, de parede, com argamassa traço 05 - 1:2:10 (cimento/ cal / areia), espessura 1,5 cm	Conversão InfoWOrca	m²	42,1200000	31,09	1.309,51		
3348 ORSE	Concreto simples usinado fck=30mpa, bombeado, lançado e adensado em superestrutura	Conversão InfoWOrca	m³	2,9440000	589,58	1.735,72		
72 ORSE	Reaterro manual de valetas, com compactação utilizando sépio, sem controle do grau de compactação	Aterros / Reaterros / Compactações	m³	48,9200000	34,74	1.630,00		
9276 ORSE	Abraçadeira em ferro Galvanizado DN 150mm	Tubos e Conexões de PVC Rígido Soldável	un	4,0000000	59,76	239,12		
9382 ORSE	Alvenaria bloco concreto vedação 14x19x39cm, e=0,14m, com argamassa traço T5 1:2:5 (cimento / cal / areia), junta 1 cm - Rev. 01	Alvenarias de Vedação	m²	21,0600000	77,69	1.636,16		
95 ORSE	Concreto simples fabricado na obra, fck=13,5 mpa, lançado e adensado	Alvenarias de Pedra e Concretos para Fundações	m³	0,9430000	578,32	545,35		
9948 ORSE	Tampa de concreto armado, dimensões: 0,60x0,80mx0,05m	Concreto Armado	un	2,0000000	56,48	112,92		
			MO sem LS =>	4.237,06	LS =>	4.936,56	MO com LS =>	9.223,62
			Valor do BDI =>	5.011,97			Valor com BDI =>	26.859,61
			Quant. =>	1,0000000	Preço Total =>	26.859,61		

Código Banco	Descrição	Tipo	Und	Quant.	Valor Unit	Total
88512 SINAPI	TUBO PVC, SÉRIE R, ÁGUA PLUVIAL, DN 100 MM, FORNECIDO E INSTALADO EM RAMAL DE ENCAMINHAMENTO, AF_06/2022	INH - INSTALAÇÕES HIDROSANITÁRIAS	M	1,0000000	44,50	44,50

JN ASSESSORIA E ENGENHARIA  
CNPJ: 25.989.593/0001-91

88248 SINAPI	AUXILIAR DE ENCANADOR OU BOMBEIRO HIDRÁULICO COM ENCARGOS COMPLEMENTARES	SEDI - SERVIÇOS DIVERSOS	H	0,4024000	23,37	9,40	
88267 SINAPI	ENCANADOR OU BOMBEIRO HIDRÁULICO COM ENCARGOS COMPLEMENTARES	SEDI - SERVIÇOS DIVERSOS	H	0,4024000	31,50	12,67	
00009841 SINAPI	TUBO PVC, SERIE R, DN 100 MM, PARA ESGOTO OU AGUAS PLUVIAIS PREDIAL (NBR 5686)	Material	M	1,0353000	21,63	22,38	
00038383 SINAPI	LIXA D'AGUA EM FOLHA, GRAU 100	Material	UN	0,0224000	2,19	0,04	
		MO sem LS =>	7,23	LS =>	8,32	MO com LS =>	15,55
		Valor do BDI =>	10,20			Valor com BDI =>	54,76
				Quant. =>	62,0000000	Preço Total =>	3.391,48

Código Banco	Descrição	Tipo	Und	Quant.	Valor Unit	Total	
99520 SINAPI	TUBO PVC, SÉRIE R, ÁGUA PLUVIAL, DN 150 MM, FORNECIDO E INSTALADO EM CONDUTORES VERTICAIS DE ÁGUAS PLUVIAIS. AF_08/2022	INHI - INSTALAÇÕES HIDROSANITÁRIAS	M	1,0000000	54,63	54,63	
88248 SINAPI	AUXILIAR DE ENCANADOR OU BOMBEIRO HIDRÁULICO COM ENCARGOS COMPLEMENTARES	SEDI - SERVIÇOS DIVERSOS	H	0,1309000	23,37	3,08	
88267 SINAPI	ENCANADOR OU BOMBEIRO HIDRÁULICO COM ENCARGOS COMPLEMENTARES	SEDI - SERVIÇOS DIVERSOS	H	0,1309000	31,50	4,12	
00009840 SINAPI	TUBO PVC, SÉRIE R, DN 150 MM, PARA ESGOTO OU ÁGUAS PLUVIAIS PREDIAL (NBR 5686)	Material	M	1,0353000	45,70	47,21	
00038383 SINAPI	LIXA D'ÁGUA EM FOLHA, GRAU 100	Material	UN	0,0730000	2,19	0,15	
		MO sem LS =>	2,35	LS =>	2,70	MO com LS =>	5,05
		Valor do BDI =>	12,53			Valor com BDI =>	67,16
				Quant. =>	17,7200000	Preço Total =>	1.196,07

Código Banco	Descrição	Tipo	Und	Quant.	Valor Unit	Total	
93358 SINAPI	ESCAVAÇÃO MANUAL DE VALA COM PROFUNDIDADE MENOR OU IGUAL A 1,30 M. AF_02/2021	MOVT - MOVIMENTO DE TERRA	m³	1,0000000	91,89	91,89	
68316 SINAPI	SERVEANTE COM ENCARGOS COMPLEMENTARES	SEDI - SERVIÇOS DIVERSOS	H	3,9560000	23,23	91,89	
		MO sem LS =>	26,75	LS =>	30,80	MO com LS =>	57,55
		Valor do BDI =>	21,07			Valor com BDI =>	112,98
				Quant. =>	19,9300000	Preço Total =>	2.251,29

Código Banco	Descrição	Tipo	Und	Quant.	Valor Unit	Total
93382 SINAPI	REATERRO MANUAL DE VALAS, COM COMPACTADOR DE SOLOS DE PERCUSSÃO. AF_08/2023	MOVT - MOVIMENTO DE TERRA	m³	1,0000000	29,39	29,39

JN ASSESSORIA E ENGENHARIA  
CNPJ: 25.989.593/0001-91

5901 SINAPI	CAMINHÃO PIPA 10.000 L TRUCADO, PESO BRUTO TOTAL 23.000 KG, CARGA ÚTIL MÁXIMA 15.935 KG, DISTÂNCIA ENTRE EIXOS 4,8 M, POTÊNCIA 230 CV, INCLUSIVE TANQUE DE AÇO PARA TRANSPORTE DE ÁGUA - CHP DIURNO, AF_08/2014	CHOR - CUSTOS HORÁRIOS DE MÁQUINAS E EQUIPAMENTOS	CHP	0,0054000	300,64	1,67	
5903 SINAPI	CAMINHÃO PIPA 10.000 L TRUCADO, PESO BRUTO TOTAL 23.000 KG, CARGA ÚTIL MÁXIMA 15.935 KG, DISTÂNCIA ENTRE EIXOS 4,8 M, POTÊNCIA 230 CV, INCLUSIVE TANQUE DE AÇO PARA TRANSPORTE DE ÁGUA - CHI DIURNO, AF_08/2014	CHOR - CUSTOS HORÁRIOS DE MÁQUINAS E EQUIPAMENTOS	CHI	0,0006000	72,69	0,04	
88116 SINAPI	SERVENTE COM ENCARGOS COMPLEMENTARES	SEDI - SERVIÇOS DIVERSOS	H	0,7888000	23,23	18,27	
91533 SINAPI	COMPACTADOR DE SOLOS DE PERCUSSÃO (SOQUETE) COM MOTOR A GASOLINA 4 TEMPOS, POTÊNCIA 4 CV - CHP DIURNO, AF_08/2015	CHOR - CUSTOS HORÁRIOS DE MÁQUINAS E EQUIPAMENTOS	CHP	0,1962000	47,99	9,41	
		MO sem LS =>	8,29	LS =>	9,55	MO com LS =>	17,84
		Valor do BDI =>	8,74			Valor com BDI =>	36,13
		Quant. =>	17,5000000	Preço Total =>	832,27		

Código Banco	Descrição	Tipo	Und	Quant.	Valor Unit	Total	
89529 SINAPI	JOELHO 90 GRAUS, PVC, SERIE R, ÁGUA PLUVIAL, DN 100 MM, JUNTA ELÁSTICA, FORNECIDO E INSTALADO EM RAMAL DE ENCAMINHAMENTO, AF_08/2022	INHI - INSTALAÇÕES HIDROS. SANITÁRIAS	UN	1,0000000	32,64	32,64	
88248 SINAPI	AUXILIAR DE ENCANADOR OU BOMBEIRO HIDRAULICO COM ENCARGOS COMPLEMENTARES	SEDI - SERVIÇOS DIVERSOS	H	0,1288000	23,37	3,01	
88267 SINAPI	ENCANADOR OU BOMBEIRO HIDRAULICO COM ENCARGOS COMPLEMENTARES	SEDI - SERVIÇOS DIVERSOS	H	0,1288000	31,60	4,05	
00000299 SINAPI	ANEL BORRACHA, DN 100 MM, PARA TUBO SERIE REFORCADA ESGOTO PREDIAL	Material	UN	2,0000000	3,91	7,82	
00020078 SINAPI	PASTA LUBRIFICANTE PARA TUBOS E CONEXOES COM JUNTA ELASTICA, EMBALAGEM DE 400* GR (USO EM PVC, AÇO, POLIETILENO E OUTROS)	Material	UN	0,1150000	24,35	2,80	
00020157 SINAPI	JOELHO, PVC SERIE R, 90 GRAUS, DN 100 MM, PARA ESGOTO PREDIAL	Material	UN	1,0000000	14,96	14,96	
		MO sem LS =>	2,31	LS =>	2,66	MO com LS =>	4,97
		Valor do BDI =>	7,48			Valor com BDI =>	40,12
				Quant. =>	8,0000000	Preço Total =>	320,96

Código Banco	Descrição	Tipo	Und	Quant.	Valor Unit	Total
7752 ORSE	Roto hemisférico em ferro fundido (tipo abacaxi), DN=150mm	Tubos e Conexões de Ferro Fundido	un	1,0000000	79,19	79,19
10545 ORSE	Encargos Complementares - Servente	Provisórios	h	0,5000000	3,72	1,86

JN ASSESSORIA E ENGENHARIA  
CNPJ: 26.989.593/0001-91

10554	ORSE	Encargos Complementares - Encanador	Provisórios	h	0,5000000	3,65	1,82	
032090/SIN	ORSE	Encanador ou bombeiro hidráulico (horista)	Mão de Obra	h	0,5000000	18,21	9,10	
	ORSE	Servente de obras (horista)	Mão de Obra	h	0,5000000	13,65	6,82	
036111/SIN	ORSE	Ralo fole semiesférico, 150 mm, para lajes/ calhas	Material	un	1,0000000	58,59	58,59	
311709/SIN			MO sem LS =>	7,40	LS =>	8,52	MO com LS =>	15,92
			Valor do BDI =>	17,93			Valor com BDI =>	96,12
					Quant. =>	4,0000000	Preço Total =>	384,48

Código Banco	Descrição	Tipo	Und	Quant.	Valor Unit	Total	
4883 ORSE	Caixa de inspeção 0,60 x 0,60 x 0,60m	Caixas de Passagem em alvenaria de tijolos maciços	un	1,0000000	634,94	634,94	
126 ORSE	Concreto simples fabricado na obra, fck=15 mpa, lançado e adensado	Concreto Simples	m³	0,0810000	604,78	48,98	
140 ORSE	Aço CA-50 Ø 6,3 a 12,5mm, inclusive corte, dobragem, montagem e colocação de ferragens nas formas, para superestruturas e fundações - R1	Armaduras Convencionais	kg	1,7300000	12,69	21,95	
166 ORSE	Alvenaria tijolo cerâmico maciço (5x9x19), esp = 0,09m (singela), com argamassa traço 15 - 1:2:5 (cimento / cal / areia) c/ junta de 2,0cm - R1	Alvenarias de Vedação	m²	1,8000000	104,69	188,44	
1906 ORSE	Reboco ou emboço externo, de parede, com argamassa traço 15 - 1:2:5 (cimento / cal / areia), espessura 2,0 cm	Argamassas	m²	1,7100000	34,97	59,79	
3497 ORSE	Escavação manual de vala ou cava em material de 1ª categoria, profundidade até 1,50m	Escavação Manual em Área Urbana	m³	1,6000000	52,11	93,78	
3310 ORSE	Chapisco em parede com argamassa traço 11 - 1:3 (cimento / areia) - Revisado 08/2015	Conversão InfoWOrca	m²	1,7100000	6,66	11,38	
72 ORSE	Realce manual de valas, com compactação utilizando sílo, sem controle do grau de compactação	Aterros / Realces / Compactações	m²	1,1500000	34,74	39,95	
80 ORSE	Forma plana para fundações, em compensado resinado 12mm, 02 usos	Formas para Fundações	m²	1,1700000	105,83	123,82	
95 ORSE	Concreto simples fabricado na obra, fck=13,5 mpa, lançado e adensado	Alvenarias de Pedra e Concretos para Fundações	m³	0,0810000	578,32	46,84	
		MO sem LS =>	139,72	LS =>	160,88	MO com LS =>	300,61
		Valor do BDI =>	145,65			Valor com BDI =>	780,59
				Quant. =>	4,0000000	Preço Total =>	3.122,36

Código Banco	Descrição	Tipo	Und	Quant.	Valor Unit	Total
--------------	-----------	------	-----	--------	------------	-------

JN ASSESSORIA E ENGENHARIA  
CNPJ: 25.989.593/0001-91

94229	SINAPI	CALHA EM CHAPA DE AÇO GALVANIZADO NUMERO 24, DESENVOLVIMENTO DE 100 CM, INCLUSO TRANSPORTE VERTICAL. AF_07/2019	COBE - COBERTURA	M	1,0000000	161,85	161,85	
88316	SINAPI	SERVENTE COM ENCARGOS COMPLEMENTARES	SEDI - SERVIÇOS DIVERSOS	H	0,6330000	23,23	14,70	
88323	SINAPI	TELHADISTA COM ENCARGOS COMPLEMENTARES	SEDI - SERVIÇOS DIVERSOS	H	0,5390000	31,59	17,02	
93281	SINAPI	GUINCHO ELÉTRICO DE COLUNA, CAPACIDADE 400 KG, COM MOTO FREIO, MOTOR TRIFÁSICO DE 1,25 CV - CHP DIURNO, AF_03/2016	CHOR - CUSTOS HORÁRIOS DE MÁQUINAS E EQUIPAMENTOS	CHP	0,0132000	38,04	0,50	
93282	SINAPI	GUINCHO ELÉTRICO DE COLUNA, CAPACIDADE 400 KG, COM MOTO FREIO, MOTOR TRIFÁSICO DE 1,25 CV - CHI DIURNO, AF_03/2016	CHOR - CUSTOS HORÁRIOS DE MÁQUINAS E EQUIPAMENTOS	CHI	0,0183000	36,84	0,67	
00000142	SINAPI	SELANTE ELÁSTICO MONOCOMPONENTE A BASE DE POLIURETANO (PU) PARA JUNTAS DIVERSAS	Material	310ML	0,1610000	33,52	5,39	
00005061	SINAPI	PREGO DE AÇO POLIDO COM CABECA 18 X 27 (2 1/2 X 10)	Material	KG	0,0250000	17,46	0,43	
00005104	SINAPI	REBITE DE REPUXO EM ALUMÍNIO VAZADO, DIÂMETRO 3,2 X 8 MM DE COMPRIMENTO (1KG = 1025 UNIDADES)	Material	KG	0,0049000	100,92	0,49	
00013388	SINAPI	SOLDA EM BARRA DE ESTANHO-CHUMBO 50/50	Material	KG	0,1800000	181,81	20,08	
00040784	SINAPI	CALHA QUADRADA DE CHAPA DE AÇO GALVANIZADA NUM 24, CORTE 100 CM	Material	M	1,0500000	88,12	93,67	
			MO sem LS =>	10,43	LS =>	12,02	MO com LS =>	22,45
			Valor de BDI =>	37,12			Valor com BDI =>	198,97
					Quant. =>	23,3880000	Preço Total =>	4.636,00

INSTALAÇÕES ELÉTRICAS							VALOR TOTAL
QUANTIDADE E VALOR DE ENTRADA E CABEÇA							R\$ 242,00
Código Banco	Descrição	Tipo	Und	Quant.	Valor Unit	Total	
101505 SINAPI	ENTRADA DE ENERGIA ELÉTRICA, AÉREA, TRIFÁSICA, COM CAIXA DE SOBREPOR, CABO DE 10 MM2 E DISJUNTOR DIN 50A (NÃO INCLUSO O POSTE DE CONCRETO), AF_07/2020_PS	INEL - INSTALAÇÃO ELÉTRICA/ELETRIFICAÇÃO E ILUMINAÇÃO EXTERNA	UN	1,0000000	1.801,40	1.801,40	
100578 SINAPI	ASSENTAMENTO DE POSTE DE CONCRETO COM COMPRIMENTO NOMINAL DE 9 M, CARGA NOMINAL MENOR OU IGUAL A 1000 DAN, ENGASTAMENTO SIMPLES COM 1,5 M DE SOLO (NÃO INCLUI FORNECIMENTO), AF_11/2019	INEL - INSTALAÇÃO ELÉTRICA/ELETRIFICAÇÃO E ILUMINAÇÃO EXTERNA	UN	1,0000000	491,76	491,76	
88247 SINAPI	AUXILIAR DE ELETRICISTA COM ENCARGOS COMPLEMENTARES	SEDI - SERVIÇOS DIVERSOS	H	0,3897000	24,39	9,50	
88264 SINAPI	ELETRICISTA COM ENCARGOS COMPLEMENTARES	SEDI - SERVIÇOS DIVERSOS	H	3,5078000	32,69	114,66	



JN ASSESSORIA E ENGENHARIA  
CNPJ: 25.989.593/0001-91

91872 SINAPI	ELETRODUTO RÍGIDO ROSCÁVEL, PVC, DN 32 MM (1"), PARA CIRCUITOS TERMINAIS, INSTALADO EM PAREDE - FORNECIMENTO E INSTALAÇÃO. AF_03/2023	INEL - INSTALAÇÃO ELÉTRICA/ELETTRIFICAÇÃO E ILUMINAÇÃO EXTERNA	M	6,0500000	18,41	111,38
91885 SINAPI	LULA PARA ELETRODUTO, PVC, ROSCÁVEL, DN 32 MM (1"), PARA CIRCUITOS TERMINAIS, INSTALADA EM PAREDE - FORNECIMENTO E INSTALAÇÃO. AF_03/2023	INEL - INSTALAÇÃO ELÉTRICA/ELETTRIFICAÇÃO E ILUMINAÇÃO EXTERNA	UN	1,0000000	14,06	14,06
91917 SINAPI	CURVA 90 GRAUS PARA ELETRODUTO, PVC, ROSCÁVEL, DN 32 MM (1"), PARA CIRCUITOS TERMINAIS, INSTALADA EM PAREDE - FORNECIMENTO E INSTALAÇÃO. AF_03/2023	INEL - INSTALAÇÃO ELÉTRICA/ELETTRIFICAÇÃO E ILUMINAÇÃO EXTERNA	UN	1,0000000	22,64	22,64
91919 SINAPI	CURVA 180 GRAUS PARA ELETRODUTO, PVC, ROSCÁVEL, DN 32 MM (1"), PARA CIRCUITOS TERMINAIS, INSTALADA EM PAREDE - FORNECIMENTO E INSTALAÇÃO. AF_03/2023	INEL - INSTALAÇÃO ELÉTRICA/ELETTRIFICAÇÃO E ILUMINAÇÃO EXTERNA	UN	1,0000000	24,52	24,52
91933 SINAPI	CABO DE COBRE FLEXÍVEL ISOLADO, 10 MM², ANTI-CHAMA 0,6/1,0 KV, PARA CIRCUITOS TERMINAIS - FORNECIMENTO E INSTALAÇÃO. AF_03/2023	INEL - INSTALAÇÃO ELÉTRICA/ELETTRIFICAÇÃO E ILUMINAÇÃO EXTERNA	M	22,2000000	15,60	346,32
93873 SINAPI	DISJUNTOR TRIPOLAR TIPO DIN, CORRENTE NOMINAL DE 50A - FORNECIMENTO E INSTALAÇÃO. AF_10/2020	INEL - INSTALAÇÃO ELÉTRICA/ELETTRIFICAÇÃO E ILUMINAÇÃO EXTERNA	UN	1,0000000	97,29	97,29
96977 SINAPI	CORDOALHA DE COBRE NU 50 MM², ENTERRADA - FORNECIMENTO E INSTALAÇÃO. AF_08/2023	INEL - INSTALAÇÃO ELÉTRICA/ELETTRIFICAÇÃO E ILUMINAÇÃO EXTERNA	M	1,9500000	53,36	104,05
96986 SINAPI	HASTE DE ATERRAMENTO, DIÂMETRO 3/4", COM 3 METROS - FORNECIMENTO E INSTALAÇÃO. AF_08/2023	INEL - INSTALAÇÃO ELÉTRICA/ELETTRIFICAÇÃO E ILUMINAÇÃO EXTERNA	UN	1,0000000	132,14	132,14
00001094 SINAPI	ARMAÇÃO VERTICAL COM HASTE E CONTRA-PINO, EM CHAPA DE AÇO GALVANIZADO 3/16", COM 1 ESTRIBO, SEM ISOLADOR	Material	UN	1,0000000	32,66	32,66
00003396 SINAPI	ISOLADOR DE PORCELANA, TIPO FOLDADA, DIMENSÕES DE "72" X "72" MM, PARA USO EM BAIXA TENSÃO	Material	UN	1,0000000	4,84	4,84
00004346 SINAPI	PARAFUSO DE FERRO POLIDO, SEXTAVADO, COM ROSCA PARCIAL, DIÂMETRO 5/8", COMPRIMENTO 6", COM PORCA E ARRUELA DE PRESSÃO MÉDIA	Material	UN	3,0000000	11,71	35,13
00011267 SINAPI	ARRUELA LISA, REDONDA, DE LATÃO POLIDO, DIÂMETRO NOMINAL 5/8", DIÂMETRO EXTERNO = 34 MM, DIÂMETRO DO FURO = 17 MM, ESPESURA = "2,5" MM	Material	UN	2,0000000	1,38	2,76
00011864 SINAPI	CONECTOR METÁLICO TIPO PARAFUSO FENDIDO (SPLIT BOLT), PARA CABOS ATÉ 95 MM²	Material	UN	1,0000000	28,44	28,44
00011950 SINAPI	BUCHA DE NYLON SEM ABA 56, COM PARAFUSO DE 4,20 X 40 MM EM AÇO ZINCADO COM ROSCA SOBERBA, CABEÇA CHATA E FENDA PHILLIPS	Material	UN	4,0000000	0,20	0,80
00014153 SINAPI	FITA METÁLICA PERFURADA, L = "18" MM, ROLO DE 30 M, CARGA RECOMENDADA = "30" KGf	Material	UN	0,0600000	86,69	5,20
00034643 SINAPI	CAIXA DE INSPEÇÃO PARA ATERRAMENTO E PARA RAIOS, EM POLIPROPILENO, DIÂMETRO = 300 MM X ALTURA = 400 MM	Material	UN	1,0000000	32,72	32,72
00030809 SINAPI	CAIXA PARA MEDIDOR POLIFÁSICO, EM POLICARBONATO / TERMOPLÁSTICO, PARA ALQUAR 1 DISJUNTOR (PADRÃO DA CONCESSIONÁRIA LOCAL)	Material	UN	1,0000000	189,21	189,21
00039996 SINAPI	VERGALHÃO ZINCADO ROSCA TOTAL, 1/4" (6,3 MM)	Material	M	0,1664000	3,78	0,62

JN ASSESSORIA E ENGENHARIA  
CNPJ: 25.989.593/0001-91

00039997 SINAPI	PORCA ZINCADA, SEXTAVADA, DIAMETRO 1/4"	Material	UN	2,0000000	0,35	0,70	
		MO sem LS =>	183,68	LS =>	211,48	MO com LS =>	395,14
		Valor do BDI =>	413,24			Valor com BDI =>	2.214,64
				Quant. =>	1,5000000	Preço Total =>	2.214,64

Código Banco	Descrição	Tipo	Und	Quant.	Valor Unit	Total	
652 ORSE	Fornecimento e assentamento de caixa de pvc 4" x 4" com tampa	Pontos de Suprimento de Energia Convencionais	un	1,0000000	19,90	19,90	
10549 ORSE	Encargos Complementares - Servente	Provisórios	h	0,3500000	3,72	1,30	
10552 ORSE	Encargos Complementares - Eletricista	Provisórios	h	0,3500000	3,58	1,25	
001873/SIN	Caixa de passagem, em pvc, de 4" x 4", para eletroduto flexível corrugado	Material	un	1,0000000	3,91	3,91	
002438/SIN	Eletricista (horista)	Mão de Obra	h	0,3500000	18,21	6,37	
006111/SIN	Servente de obras (horista)	Mão de Obra	h	0,3500000	13,85	4,77	
9287 ORSE	Placa cega para caixa de pvc 4"x 4", preletroduto	Material	un	1,0000000	2,30	2,30	
		MO sem LS =>	5,18	LS =>	5,96	MO com LS =>	11,14
		Valor do BDI =>	4,56			Valor com BDI =>	24,46
				Quant. =>	2,0000000	Preço Total =>	48,92

Código Banco	Descrição	Tipo	Und	Quant.	Valor Unit	Total	
92806 SINAPI	CAIXA SEXTAVADA 3" X 3", METÁLICA, INSTALADA EM LAJE - FORNECIMENTO E INSTALAÇÃO. AF_03/2023	INEL - INSTALAÇÃO ELÉTRICA/ELETRIFICAÇÃO E	UN	1,0000000	14,10	14,10	
88247 SINAPI	AUXILIAR DE ELETRICISTA COM ENCARGOS COMPLEMENTARES	SEDI - SERVIÇOS DIVERSOS	H	0,2220000	24,39	5,41	
88264 SINAPI	ELETRICISTA COM ENCARGOS COMPLEMENTARES	SEDI - SERVIÇOS DIVERSOS	H	0,2220000	32,89	7,25	
00002355 SINAPI	CAIXA DE LUZ 13 X 3" EM AÇO ESMALTADA	Material	UN	1,0000000	1,44	1,44	
		MO sem LS =>	4,67	LS =>	4,69	MO com LS =>	6,76
		Valor do BDI =>	3,23			Valor com BDI =>	17,33
				Quant. =>	76,0000000	Preço Total =>	1.317,08

Código Banco	Descrição	Tipo	Und	Quant.	Valor Unit	Total
--------------	-----------	------	-----	--------	------------	-------

IN ASSESSORIA E ENGENHARIA  
CNPJ: 25.989.593/0001-91

101880 SINAPI	QUADRO DE DISTRIBUIÇÃO DE ENERGIA EM CHAPA DE AÇO GALVANIZADO, DE EMBUTIR, COM BARRAMENTO TRIFÁSICO, PARA 30 DISJUNTORES DIN 150A - FORNECIMENTO E INSTALAÇÃO. AF_10/2020	INEL - INSTALAÇÃO ELÉTRICA/ELETRIFICAÇÃO E ILUMINAÇÃO EXTERNA	UN	1,0000000	620,15	620,15	
87367 SINAPI	ARGAMASSA TRAÇO 1:1:6 (EM VOLUME DE CIMENTO, CAL E AREIA MÉDIA ÚMIDA) PARA EMBOÇO/MASSA ÚNICA/ASSENTAMENTO DE ALVENARIA DE VEDAÇÃO. PREPARO MANUAL. AF_08/2019	SEDI - SERVIÇOS DIVERSOS	m³	0,0192000	771,84	14,81	
88247 SINAPI	AUXILIAR DE ELETRICISTA COM ENCARGOS COMPLEMENTARES	SEDI - SERVIÇOS DIVERSOS	H	0,6337000	24,39	15,45	
88264 SINAPI	ELETRICISTA COM ENCARGOS COMPLEMENTARES	SEDI - SERVIÇOS DIVERSOS	H	0,6337000	32,69	20,71	
00012041 SINAPI	QUADRO DE DISTRIBUIÇÃO COM BARRAMENTO TRIFÁSICO, DE EMBUTIR, EM CHAPA DE AÇO GALVANIZADO, PARA 30 DISJUNTORES DIN, 150 A	Material	UN	1,0000000	569,18	569,18	
		MO sem LS =>	13,08	LS =>	15,07	MO com LS =>	28,15
		Valor do BDI =>	142,26			Valor com BDI =>	762,41
		Quant. =>	1,0000000	Preço Total =>			762,41

		CPROB					
Código Banco	Descrição	Tipo	Und	Quant.	Valor Unit	Total	
91926 SINAPI	CABO DE COBRE FLEXÍVEL ISOLADO, 2,5 MM², ANTI-CHAMA 450/750 V, PARA CIRCUITOS TERMINAIS - FORNECIMENTO E INSTALAÇÃO. AF_03/2023	INEL - INSTALAÇÃO ELÉTRICA/ELETRIFICAÇÃO E ILUMINAÇÃO EXTERNA	M	1,0000000	4,25	4,25	
88247 SINAPI	AUXILIAR DE ELETRICISTA COM ENCARGOS COMPLEMENTARES	SEDI - SERVIÇOS DIVERSOS	H	0,0290000	24,39	0,70	
88264 SINAPI	ELETRICISTA COM ENCARGOS COMPLEMENTARES	SEDI - SERVIÇOS DIVERSOS	H	0,0290000	32,69	0,94	
00001014 SINAPI	CABO DE COBRE, FLEXÍVEL, CLASSE 4 OU 5, ISOLAÇÃO EM PVC/A, ANTICHAMA BWF-B, 1 CONDUTOR, 450/750 V, SEÇÃO NOMINAL 2,5 MM2	Material	M	1,2434000	2,08	2,58	
00021127 SINAPI	FITA ISOLANTE ADESIVA ANTICHAMA, USO ATÉ 750 V, EM ROLO DE 19 MM X 5 M	Material	UN	0,0084000	0,75	0,03	
		MO sem LS =>	0,53	LS =>	0,61	MO com LS =>	1,14
		Valor do BDI =>	0,97			Valor com BDI =>	5,22
				Quant. =>	3,620,9000000	Preço Total =>	18,896,40

Código Banco	Descrição	Tipo	Und	Quant.	Valor Unit	Total
91926 SINAPI	CABO DE COBRE FLEXÍVEL ISOLADO, 4 MM², ANTI-CHAMA 450/750 V, PARA CIRCUITOS TERMINAIS - FORNECIMENTO E INSTALAÇÃO. AF_03/2023	INEL - INSTALAÇÃO ELÉTRICA/ELETRIFICAÇÃO E ILUMINAÇÃO EXTERNA	M	1,0000000	6,53	6,53

IN ASSESSORIA E ENGENHARIA  
CNPJ: 25.989.593/0001-91

88247 SINAPI	AUXILIAR DE ELETRICISTA COM ENCARGOS COMPLEMENTARES	SEDI - SERVIÇOS DIVERSOS	H	0,0390000	24,39	0,95	
88264 SINAPI	ELETRICISTA COM ENCARGOS COMPLEMENTARES	SEDI - SERVIÇOS DIVERSOS	H	0,0390000	32,69	1,27	
0000081 SINAPI	CABO DE COBRE, FLEXIVEL, CLASSE 4 OU 5, ISOLACAO EM PVC/A, ANTICHAMA BWV-B, 1 CONDUTOR, 450/750 V, SECAO NOMINAL 4 MM2	Material	M	1,2434000	3,45	4,26	
00021127 SINAPI	FITA ISOLANTE ADESIVA ANTICHAMA, USO ATE 750 V, EM ROLO DE 19 MM X 5 M	Material	UN	0,0094000	3,75	0,03	
		MO sem LS =>	0,71	LS =>	0,82	MO com LS =>	1,53
		Valor do BDI =>	1,49			Valor com BDI =>	6,02
				Quant. =>	600,0000000	Preço Total =>	4,812,60

Código Banco	Descrição	Tipo	Und	Quant.	Valor Unit	Total	
91930 SINAPI	CABO DE COBRE FLEXÍVEL ISOLADO, 6 MM², ANTI-CHAMA 450/750 V, PARA CIRCUITOS TERMINAIS - FORNECIMENTO E INSTALAÇÃO. AF_03/2023	INEL - INSTALAÇÃO ELÉTRICA/ELETRIFICAÇÃO E ILUMINAÇÃO EXTERNA	M	1,0000000	9,09	9,09	
88247 SINAPI	AUXILIAR DE ELETRICISTA COM ENCARGOS COMPLEMENTARES	SEDI - SERVIÇOS DIVERSOS	H	0,0510000	24,39	1,24	
88264 SINAPI	ELETRICISTA COM ENCARGOS COMPLEMENTARES	SEDI - SERVIÇOS DIVERSOS	H	0,0510000	32,69	1,66	
0000082 SINAPI	CABO DE COBRE, FLEXÍVEL, CLASSE 4 OU 5, ISOLACAO EM PVC/A, ANTICHAMA BWV-B, 1 CONDUTOR, 450/750 V, SECAO NOMINAL 6 MM2	Material	M	1,2434000	4,96	6,16	
00021127 SINAPI	FITA ISOLANTE ADESIVA ANTICHAMA, USO ATE 750 V, EM ROLO DE 19 MM X 5 M	Material	UN	0,0094000	3,75	0,03	
		MO sem LS =>	0,93	LS =>	1,07	MO com LS =>	2,00
		Valor do BDI =>	2,08			Valor com BDI =>	11,17
				Quant. =>	215,0000000	Preço Total =>	2.401,55

Código Banco	Descrição	Tipo	Und	Quant.	Valor Unit	Total
91933 SINAPI	CABO DE COBRE FLEXIVEL ISOLADO, 10 MM², ANTI-CHAMA 0,6/1,0 KV, PARA CIRCUITOS TERMINAIS - FORNECIMENTO E INSTALAÇÃO. AF_03/2023	INEL - INSTALAÇÃO ELÉTRICA/ELETRIFICAÇÃO E ILUMINAÇÃO EXTERNA	M	1,0000000	15,60	15,60
88247 SINAPI	AUXILIAR DE ELETRICISTA COM ENCARGOS COMPLEMENTARES	SEDI - SERVIÇOS DIVERSOS	H	0,0760000	24,39	1,85
88264 SINAPI	ELETRICISTA COM ENCARGOS COMPLEMENTARES	SEDI - SERVIÇOS DIVERSOS	H	0,0760000	32,69	2,48
00001020 SINAPI	CABO DE COBRE, FLEXIVEL, CLASSE 4 OU 5, ISOLACAO EM PVC/A, ANTICHAMA BWV-B, COBERTURA PVC-ST1, ANTICHAMA BWV-B, 1 CONDUTOR, 0,6/1 KV, SECAO NOMINAL 10 MM2	Material	M	1,2434000	9,04	11,24

## JV ASSESSORIA E ENGENHARIA

CNPJ: 25.969.593/0001-91

00021127 SINAPI	FITA ISOLANTE ADESIVA ANTICHAMA, USO ATE 750 V, EM ROLO DE 19 MM Material	UN	0,0094000	3,75	0,03	
	X 5 M					
	MO sem LS =>	1,38	LS =>	1,80	MO com LS =>	2,99
	Valor do BDI =>	3,57			Valor com BDI =>	10,17
			Quant. =>	80,0000000	Preço Total =>	1.533,60

Código Banco	Descrição	Tipo	Und	Quant.	Valor Unit	Total
7770 ORSE	Cabo de cobre nú 10 mm2 - fornecimento	Interligações até Quadro Geral - Fios e Cabos	kg	1,0000000	102,11	102,11
7406 ORSE	Cabo de cobre nú 10 mm2 - classe 2A	Material	kg	1,0000000	102,11	102,11
	MO sem LS =>	0,00	LS =>	0,00	MO com LS =>	0,00
	Valor do BDI =>	23,42			Valor com BDI =>	125,53
			Quant. =>	130,2000000	Preço Total =>	16.344,00

Código Banco	Descrição	Tipo	Und	Quant.	Valor Unit	Total
101893 SINAPI	DISJUNTOR TRIPOLAR TIPO NEMA, CORRENTE NOMINAL DE 10 ATÉ 50A - FORNECIMENTO E INSTALAÇÃO. AF_10/2020	INEL - INSTALAÇÃO ELÉTRICA/ELETRIFICAÇÃO E ILUMINAÇÃO EXTERNA	UN	1,0000000	86,62	86,62
88247 SINAPI	AUXILIAR DE ELETRICISTA COM ENCARGOS COMPLEMENTARES	SEDI - SERVIÇOS DIVERSOS	H	0,1988000	24,39	4,84
88264 SINAPI	ELETRICISTA COM ENCARGOS COMPLEMENTARES	SEDI - SERVIÇOS DIVERSOS	H	0,1988000	32,69	6,48
00001571 SINAPI	TERMINAL A COMPRESSÃO EM COBRE ESTANHADO PARA CABO 4 MM2, 1 FURO E 1 COMPRESSÃO, PARA PARAFUSO DE FIXAÇÃO M5	Material	UN	3,0000000	1,15	3,45
00002392 SINAPI	DISJUNTOR TIPO NEMA, TRIPOLAR 10-ATE 50A, TENSÃO MÁXIMA DE 415 V	Material	UN	1,0000000	73,84	73,84
	MO sem LS =>	3,85	LS =>	4,20	MO com LS =>	7,85
	Valor do BDI =>	20,32			Valor com BDI =>	108,94
			Quant. =>	1,0000000	Preço Total =>	168,94

Código Banco	Descrição	Tipo	Und	Quant.	Valor Unit	Total
101890 SINAPI	DISJUNTOR MONOPOLAR TIPO NEMA, CORRENTE NOMINAL DE 10 ATÉ 30A - FORNECIMENTO E INSTALAÇÃO. AF_10/2020	INEL - INSTALAÇÃO ELÉTRICA/ELETRIFICAÇÃO E ILUMINAÇÃO EXTERNA	UN	1,0000000	15,92	15,92
88247 SINAPI	AUXILIAR DE ELETRICISTA COM ENCARGOS COMPLEMENTARES	SEDI - SERVIÇOS DIVERSOS	H	0,9863000	24,39	1,61



JN ASSESSORIA E ENGENHARIA  
CNPJ: 25.989.593/0001-91

88264 SINAPI	ELETRICISTA COM ENCARGOS COMPLEMENTARES	SEDI - SERVIÇOS DIVERSOS	H	0.0663000	32.89	2.16	
00001571 SINAPI	TERMINAL A COMPRESSAO EM COBRE ESTANHADO PARA CABO 4 MM2, 1 FURO E 1 COMPRESSAO, PARA PARAFUSO DE FIXACAO M5	Material	UN	1.0000000	1.15	1.15	
00002370 SINAPI	DISJUNTOR TIPO NEMA, MONOPOLAR 10 ATE 30A, TENSAO MAXIMA DE 240 V	Material	UN	1.0000000	11.00	11.00	
		MO sem LS =>	1.21	LS =>	1.40	MO com LS =>	2.61
		Valor do BDI =>	3.65			Valor com BDI =>	19.57
			Quant. =>	25.0000000	Preço Total =>		489.25

Código Banco	Descrição	Tipo	Und	Quant.	Valor Unit	Total	
101891 SINAPI	DISJUNTOR MONOPOLAR TIPO NEMA, CORRENTE NOMINAL DE 35 ATÉ 50A - FORNECIMENTO E INSTALAÇÃO, AF_10/2020	INEL - INSTALAÇÃO ELÉTRICA/ELETRIFICAÇÃO E ILUMINAÇÃO EXTERNA	UN	1,0000000	27,63	27,63	
88247 SINAPI	AUXILIAR DE ELETRICISTA COM ENCARGOS COMPLEMENTARES	SEDI - SERVIÇOS DIVERSOS	H	0,1352000	24,39	3,29	
88264 SINAPI	ELETRICISTA COM ENCARGOS COMPLEMENTARES	SEDI - SERVIÇOS DIVERSOS	H	0,1352000	32,89	4,41	
00001574 SINAPI	TERMINAL A COMPRESSÃO EM COBRE ESTANHADO PARA CABO 10 MM2, 1 FURO E 1 COMPRESSÃO, PARA PARAFUSO DE FIXAÇÃO M6	Material	UN	1,0000000	1,46	1,46	
00002385 SINAPI	DISJUNTOR TIPO NEMA, MONOPOLAR 35 ATE 50 A, TENSÃO MÁXIMA DE 240 V	Material	UN	1,0000000	18,45	18,45	
		MO sem LS ==>	2,48	LS ==>	2,85	MO com LS ==>	5,33
		Valor do BDI ==>	6,33			Valor com BDI ==>	33,98
			Quant. ==>	3,0000000	Preço Total ==>		101,88

Código Banco	Descrição	Tipo	Und	Quant.	Valor Unit	Total	
9041 ORSE	Dispositivo de proteção contra surto de tensão DPS 60kA - 275v	Fusíveis, Disjuntores e Chaves	un	1,0000000	66,93	66,93	
10549 ORSE	Encargos Complementares - Servente	Provisórios	h	0,3000000	3,72	1,11	
10552 ORSE	Encargos Complementares - Eletricista	Provisórios	h	0,3000000	3,58	1,07	
002436/SIN	Eletricista (horista)	Mão de Obra	h	0,3000000	18,21	5,46	
006111/SIN	Servente de obras (horista)	Mão de Obra	h	0,3000000	13,65	4,09	
9225 ORSE	Dispositivo de proteção contra surto de tensão DPS 60kA - 275v (para-raio)	Material	un	1,0000000	75,20	75,20	
		MO sem LS =>	4,44	LS =>	5,11	MO com LS =>	9,55
		Valor do BDI =>	19,94			Valor com BDI =>	106,87

## JN ASSESSORIA E ENGENHARIA

CNPJ: 25.969.593/0001-91

Quant. =&gt; 1,0000000 Preço Total =&gt; 106,87

CÓDIGO BANCO		DESCRIÇÃO	Tipo	Und	Quant.	Valor Unit	Total	
91952 SINAPI		INTERRUPTOR SIMPLES (1 MÓDULO), 10A/250V, SEM SUPORTE E SEM PLACA - FORNECIMENTO E INSTALAÇÃO. AF_03/2023	INEL - INSTALAÇÃO ELÉTRICA/ELETRIFICAÇÃO E ILUMINAÇÃO EXTERNA	UN	1,0000000	18,07	18,07	
88247 SINAPI		AUXILIAR DE ELETRICISTA COM ENCARGOS COMPLEMENTARES	SEDI - SERVIÇOS DIVERSOS	H	0,2320000	24,39	5,65	
88264 SINAPI		ELETRICISTA COM ENCARGOS COMPLEMENTARES	SEDI - SERVIÇOS DIVERSOS	H	0,2320000	32,69	7,58	
00038112 SINAPI		INTERRUPTOR SIMPLES 10A, 250V (APENAS MÓDULO)	Material	UN	1,0000000	4,84	4,84	
			MO sem LS =>	4,25	LS =>	4,90	MO com LS =>	5,15
			Valor do BDI =>	4,14			Valor com BDI =>	22,21
				Quant. =>	10,0000000	Preço Total =>	222,10	

Código Banco	Descrição	Tipo	Und	Quant.	Valor Unit	Total	
91958 SINAPI	INTERRUPTOR SIMPLES (2 MÓDULOS), 10A/250V, SEM SUPORTE E SEM PLACA - FORNECIMENTO E INSTALAÇÃO. AF_03/2023	INEL - INSTALAÇÃO ELÉTRICA/ELETRIFICAÇÃO E ILUMINAÇÃO EXTERNA	UN	1,0000000	32,62	32,62	
88247 SINAPI	AUXILIAR DE ELETRICISTA COM ENCARGOS COMPLEMENTARES	SEDI - SERVIÇOS DIVERSOS	H	0,4020000	24,39	9,80	
88264 SINAPI	ELETRICISTA COM ENCARGOS COMPLEMENTARES	SEDI - SERVIÇOS DIVERSOS	H	0,4020000	32,69	13,14	
00038112 SINAPI	INTERRUPTOR SIMPLES 10A, 250V (APENAS MÓDULO)	Material	UN	2,0000000	4,84	9,68	
		MO sem LS =>	7,38	LS =>	8,49	MO com LS =>	15,87
		Valor do BDI =>	7,48			Valor com BDI =>	40,10
			Quant. =>	10,0000000	Preço Total =>		401,00

Código Banco	Descrição	Tipo	Und	Quant.	Valor Unit	Total
91966 SINAPI	INTERRUPTOR SIMPLES (3 MÓDULOS), 10A/250V, SEM SUPORTE E SEM PLACA - FORNECIMENTO E INSTALAÇÃO. AF_03/2023	INEL - INSTALAÇÃO ELÉTRICA/ELETRIFICAÇÃO E ILUMINAÇÃO EXTERNA	UN	1,0000000	47,10	47,10
88247 SINAPI	AUXILIAR DE ELETRICISTA COM ENCARGOS COMPLEMENTARES	SEDI - SERVIÇOS DIVERSOS	H	0,5720000	24,39	13,95
88264 SINAPI	ELETRICISTA COM ENCARGOS COMPLEMENTARES	SEDI - SERVIÇOS DIVERSOS	H	0,5720000	32,69	18,69

JN ASSESSORIA E ENGENHARIA  
CNPJ: 25.989.593/0001-91

00038112 SINAPI	INTERRUPTOR SIMPLES 10A, 250V (APENAS MODULO)	Material	UN	3,0000000	4,84	14,52	
		MO sem LS =>	10,50	LS =>	12,09	MO com LS =>	22,59
		Valor do BDI =>	10,81			Valor com BDI =>	57,97
			Quant. =>	12,0000000	Preço Total =>		695,64

Código	Banco	Descrição	Tipo	Und	Quant.	Valor Unit	Total	
92014	SINAPI	TOMADA BAIXA DE EMBUTIR (3 MÓDULOS), 2P+T 10 A, SEM SUPORTE E SEM PLACA - FORNECIMENTO E INSTALAÇÃO. AF_03/2023	INEL - INSTALAÇÃO ELÉTRICA/ELETRIFICAÇÃO E ILUMINAÇÃO EXTERNA	UN	1,0000000	50,77	50,77	
88247	SINAPI	AUXILIAR DE ELETRICISTA COM ENCARGOS COMPLEMENTARES	SEDI - SERVIÇOS DIVERSOS	H	0,6000000	24,39	14,63	
88264	SINAPI	ELETRICISTA COM ENCARGOS COMPLEMENTARES	SEDI - SERVIÇOS DIVERSOS	H	0,6000000	32,69	19,61	
00038101	SINAPI	TOMADA 2P+T 10A, 250V (APENAS MÓDULO)	Material	UN	3,0000000	5,51	16,53	
			MO sem LS =>	11,02	LS =>	12,68	MO com LS =>	23,70
			Valor de BDI =>	11,64			Valor com BDI =>	62,41
					Quant. =>	13,0000000	Preço Total =>	811,33

Código Banco	Descrição	Tipo	Und	Quant.	Valor Unit	Total	
92015 SINAPI	TOMADA BAIXA DE EMBUTIR (3 MÓDULOS), 2P+T 20 A, SEM SUPORTE E SEM PLACA - FORNECIMENTO E INSTALAÇÃO. AF_03/2023	INEL - INSTALAÇÃO ELÉTRICA/ELETRIFICAÇÃO E ILUMINAÇÃO EXTERNA	UN	1,0000000	55,39	55,39	
88247 SINAPI	AUXILIAR DE ELETRICISTA COM ENCARGOS COMPLEMENTARES	SEDI - SERVIÇOS DIVERSOS	H	0,6000000	24,39	14,63	
88264 SINAPI	ELETRICISTA COM ENCARGOS COMPLEMENTARES	SEDI - SERVIÇOS DIVERSOS	H	0,6000000	32,69	19,61	
00038102 SINAPI	TOMADA 2P+T 20A, 250V (APENAS MÓDULO)	Material	UN	3,0000000	7,05	21,15	
		MO sem LS ==>	11,02	LS ==>	12,68	MO com LS ==>	23,70
		Valor do BDI ==>	12,70			Valor com BDI ==>	66,09
				Quant. ==>	2,0000000	Preço Total ==>	136,16

Código Banco	Descrição	Tipo	Und	Quant.	Valor Unit	Total
91594 SINAPI	TOMADA MÉDIA DE EMBUTIR (1 MÓDULO), 2P+T 10 A, SEM SUPORTE E SEM PLACA - FORNECIMENTO E INSTALAÇÃO. AF_03/2023	INEL - INSTALAÇÃO ELÉTRICA/ELETRIFICAÇÃO E ILUMINAÇÃO EXTERNA	UN	1,0000000	23,60	23,60

JN ASSESSORIA E ENGENHARIA  
CNPJ: 25.989.593/0001-91

88247 SINAPI	AUXILIAR DE ELETRICISTA COM ENCARGOS COMPLEMENTARES	SEDI - SERVIÇOS DIVERSOS	H	0,3170000	24,39	7,73	
88264 SINAPI	ELETRICISTA COM ENCARGOS COMPLEMENTARES	SEDI - SERVIÇOS DIVERSOS	H	0,3170000	32,69	10,36	
00038101 SINAPI	TOMADA 2P+T 10A, 250V (APENAS MÓDULO)	Material	UN	1,0000000	5,51	5,51	
		MO sem LS =>	5,81	LS =>	6,70	MO com LS =>	12,51
		Valor do BDI =>	5,41			Valor com BDI =>	29,01
				Quant. =>	30,0000000	Preço Total =>	870,30

Código Banco	Descrição	Tipo	Und	Quant.	Valor Unit	Total	
91991 SINAPI	TOMADA ALTA DE EMBUTIR (1 MÓDULO), 2P+T 20 A, SEM SUPORTE E SEM PLACA - FORNECIMENTO E INSTALAÇÃO. AF_03/2023	NEL - INSTALAÇÃO ELÉTRICA/ELETRIFICAÇÃO E LUMINAÇÃO EXTERNA	UN	1,0000000	36,21	36,21	
88247 SINAPI	AUXILIAR DE ELETRICISTA COM ENCARGOS COMPLEMENTARES	SEDI - SERVIÇOS DIVERSOS	H	0,5110000	24,39	12,46	
88264 SINAPI	ELETRICISTA COM ENCARGOS COMPLEMENTARES	SEDI - SERVIÇOS DIVERSOS	H	0,5110000	32,69	16,70	
00038102 SINAPI	TOMADA 2P+T 20A, 250V (APENAS MÓDULO)	Material	UN	1,0000000	7,05	7,05	
		MO sem LS =>	9,38	LS =>	10,80	MO com LS =>	20,18
		Valor do BDI =>	8,30			Valor com BDI =>	44,01
			Quant. =>	19,0000000	Preço Total =>		845,89

Código Banco		Descrição	Tipo	Und	Quant.	Valor Unit	Total
91845	SINAPI	ELETRODUTO FLEXÍVEL CORRUGADO REFORÇADO, PVC, DN 25 MM (3/4") PARA CIRCUITOS TERMINAIS, INSTALADO EM LAJE - FORNECIMENTO E INSTALAÇÃO. AF_03/2023	NEL - INSTALAÇÃO ELÉTRICA/ELETRIFICAÇÃO E ILUMINAÇÃO EXTERNA	M	1,0000000	8,07	8,07
88247	SINAPI	AUXILIAR DE ELETRICISTA COM ENCARGOS COMPLEMENTARES	SEDI - SERVIÇOS DIVERSOS	H	0,0710000	24,39	1,73
88264	SINAPI	ELETRICISTA COM ENCARGOS COMPLEMENTARES	SEDI - SERVIÇOS DIVERSOS	H	0,0710000	32,69	2,32
00039244	SINAPI	ELETRODUTO PVC FLEXÍVEL CORRUGADO, REFORÇADO, COR LARANJA, DE 25 MM, PARA LAJES E PISOS	Material	M	1,1000000	3,62	3,98
00043132	SINAPI	ARAME RECOZIDO 16 BWG, D = 1,65 MM (0,016 KG/M) OU 18 BWG, D = 1,25 MM (0,01 KG/M)	Material	KG	0,0018000	24,95	0,04
				MO sem LS ==>	1,30	LS ==>	1,49
				Valor do BDI ==>	1,85	MO com LS ==>	2,79
						Valor com BDI ==>	9,92
				Quant. ==>	177,7000000	Preço Total ==>	1.762,78

JN ASSESSORIA E ENGENHARIA  
CNPJ: 29.989.593/0001-91

Código Banco	Descrição	Tipo	Und	Quant.	Valor Unit	Total	
91847 SINAPI	ELETRODUTO FLEXÍVEL CORRUGADO REFORÇADO, PVC, DN 32 MM (1"), PARA CIRCUITOS TERMINAIS, INSTALADO EM LAJE - FORNECIMENTO E INSTALAÇÃO. AF_03/2023	INEL - INSTALAÇÃO ELÉTRICA/ELETRIFICAÇÃO E ILUMINAÇÃO EXTERNA	M	1,0000000	12,60	12,60	
88247 SINAPI	AUXILIAR DE ELETRICISTA COM ENCARGOS COMPLEMENTARES	SEDI - SERVIÇOS DIVERSOS	H	0,0860000	24,39	2,09	
88264 SINAPI	ELETRICISTA COM ENCARGOS COMPLEMENTARES	SEDI - SERVIÇOS DIVERSOS	H	0,0860000	32,69	2,81	
00039245 SINAPI	ELETRODUTO PVC FLEXÍVEL CORRUGADO, REFORÇADO, COR LARANJA, DE 32 MM, PARA LAJES E PISOS	Material	M	1,1000000	6,97	7,66	
00043132 SINAPI	ARAME RECOZIDO 16 BWG, D = 1,65 MM (0,016 KG/M) OU 18 BWG, D = 1,25 MM (0,01 KG/M)	Material	KG	0,0620000	24,95	0,04	
		MO sem LS ==>	1,58	LS ==>	1,51	MO com LS ==>	3,39
		Valor do BDI ==>	2,89			Valor com BDI ==>	15,49
				Quant. ==>	35,0600000	Preço Total ==>	542,16

Código Banco	Descrição	Tipo	Und	Quant.	Valor Unit	Total	
91872 SINAPI	ELETRODUTO RÍGIDO ROSCÁVEL, PVC, DN 32 MM (1"), PARA CIRCUITOS TERMINAIS, INSTALADO EM PAREDE - FORNECIMENTO E INSTALAÇÃO. AF_03/2023	INEL - INSTALAÇÃO ELÉTRICA/ELETRIFICAÇÃO E ILUMINAÇÃO EXTERNA	M	1,0000000	18,41	18,41	
88247 SINAPI	AUXILIAR DE ELETRICISTA COM ENCARGOS COMPLEMENTARES	SEDI - SERVIÇOS DIVERSOS	H	0,1970000	24,39	4,80	
88264 SINAPI	ELETRICISTA COM ENCARGOS COMPLEMENTARES	SEDI - SERVIÇOS DIVERSOS	H	0,1970000	32,69	6,43	
00002685 SINAPI	ELETRODUTO DE PVC RIGIDO ROSCAVEL DE 1 " SEM LUVA	Material	M	1,0170000	7,06	7,18	
		MO sem LS =>	3,61	LS =>	4,16	MO com LS =>	7,77
		Valor do BDI =>	4,22			Valor com BDI =>	22,83
				Quant. =>	126,3000000	Preço Total =>	2.858,16

Código Banco	Descrição	Tipo	Und	Quant.	Valor Unit	Total	
91873 SINAPI	ELETRODUTO RÍGIDO ROSCÁVEL, PVC, DN 40 MM (1 1/4"), PARA CIRCUITOS TERMINAIS, INSTALADO EM PAREDE - FORNECIMENTO E INSTALAÇÃO. AF_03/2023	INEL - INSTALAÇÃO ELÉTRICA/ELETRIFICAÇÃO E ILUMINAÇÃO EXTERNA	M	1,0000000	22,04	22,04	
88247 SINAPI	AUXILIAR DE ELETRICISTA COM ENCARGOS COMPLEMENTARES	SEDI - SERVIÇOS DIVERSOS	H	0,2190000	24,39	5,34	
88264 SINAPI	ELETRICISTA COM ENCARGOS COMPLEMENTARES	SEDI - SERVIÇOS DIVERSOS	H	0,2190000	32,69	7,15	
00002684 SINAPI	ELETRODUTO DE PVC RÍGIDO ROSCAVEL DE 1 1/4", SEM LUVA	Material	M	1,0170000	9,40	9,55	
		MO sem LS =>	4,62	LS =>	4,62	MO com LS =>	8,84
		Valor do BDI =>	5,05			Valor com BDI =>	27,09



JN ASSESSORIA E ENGENHARIA  
CNPJ: 25.989.593/0001-91

Quant. => 35,04000000 Preço Total => 948,15

Código Banco		Descrição	Tipo	Und	Quant.	Valor Unit	Total
7716	ORSE	Luminária tipo plafon, 19x19cm, ref: 1L-YJ053601M, Linha Plus Block, Bronzearte ou similar, com lâmpada bipino G9 - 40w/127v	Luminárias Internas	un	1,0000000	218,89	218,89
10549	ORSE	Encargos Complementares - Servente	Provisões	h	0,5000000	3,72	1,86
10552	ORSE	Encargos Complementares - Eletricista	Provisões	h	0,5000000	3,58	1,79
002436/SIN	ORSE	Eletricista (horista)	Mão de Obra	h	0,5000000	18,21	9,10
006111/SIN	ORSE	Servente de obras (horista)	Mão de Obra	h	0,5000000	13,65	6,82
7293	ORSE	Luminária tipo plafon, block média, 19x19cm, ref: 1L - YJ053601M, Bronzearte ou similar	Material	un	1,0000000	161,65	161,65
7298	ORSE	Lâmpada bipino G9 40 w - 127v	Material	un	1,0000000	17,67	17,67
				MO sem LS =>	7,40	LS =>	8,52
				Valor do BDI =>	50,21	MO com LS =>	15,92
						Valor com BDI =>	269,10
				Quant. =>	27,00000000	Preço Total =>	7.265,70

Código Banco	Descrição	Tipo	Und	Quant.	Valor Unit	Total
13158 ORSE	Luminária plafon (sobrepôr) 40 x 40 - 36 W - 6000K - G- Light ou similar	Luminárias internas	un	1,0000000	190,02	190,02
10549 ORSE	Encargos Complementares - Servente	Provisões	h	0,5000000	3,72	1,86
10552 ORSE	Encargos Complementares - Eletricista	Provisões	h	0,5000000	3,58	1,79
002436/SIN	Eletricista (horista)	Mão de Obra	h	0,5000000	18,21	9,10
006111/SIN	Servente de obras (horista)	Mão de Obra	h	0,5000000	13,65	6,82
13947 ORSE	Luminária plafon (sobrepôr) 40 x 40 - 36 W - 6000K - G- Light ou similar	Material	un	1,0000000	170,45	170,45
			MO sem LS =>	7,40	LS =>	8,52
			Valor do BDI =>	43,59	MO com LS =>	15,92
					Valor com BDI =>	233,61
			Quant. =>	49,0000000	Preço Total =>	11.446,89

Código Banco	Descrição	Tipo	Und	Quant.	Valor Unit	Total
--------------	-----------	------	-----	--------	------------	-------

JN ASSESSORIA E ENGENHARIA  
CNPJ: 25.989.593/0001-91

97606 SINAPI	LUMINÁRIA ARANDELA TIPO MEIA-LUA, DE SOBREPOR, COM 1 LÂMPADA FLUORESCENTE DE 15 W, SEM REATOR - FORNECIMENTO E INSTALAÇÃO, AF_02/2020	NEL - INSTALAÇÃO ELÉTRICA/ELETRIFICAÇÃO E ILUMINAÇÃO EXTERNA	UN	1,0000000	99,40	99,40	
88247 SINAPI	AUXILIAR DE ELETRICISTA COM ENCARGOS COMPLEMENTARES	SEDI - SERVIÇOS DIVERSOS	H	0,1972000	24,39	4,80	
88264 SINAPI	ELETRICISTA COM ENCARGOS COMPLEMENTARES	SEDI - SERVIÇOS DIVERSOS	H	0,4732000	32,69	15,48	
00038769 SINAPI	LUMINÁRIA ARANDELA TIPO MEIA-LUA COM VIDRO FOSCO 130 X 15" CM, PARA 1 LÂMPADA, BASE E27, POTÊNCIA MÁXIMA 40/60 W (NÃO INCLUI LÂMPADA)	Material	UN	1,0000000	68,16	68,16	
00038191 SINAPI	LÂMPADA FLUORESCENTE COMPACTA 2U BRANCA 15 W, BASE E27 (127/220 V)	Material	UN	1,0000000	10,98	10,98	
		MO sem LS =>	5,68	LS =>	7,69	MO com LS =>	14,37
		Valor do BDI =>	22,80			Valor com BDI =>	122,20
				Quant. =>	2,0000000	Preço Total =>	244,40

CÓDIGO BANCO		DESCRIÇÃO	Tipo	Und	Quant.	Valor Unit	Total	
103244	SINAPI	AR CONDICIONADO SPLIT INVERTER, HI-WALL (PAREDE), 9000 BTUH, CICLO FRIO - FORNECIMENTO E INSTALAÇÃO, AF_11/2021_PE	INES - INSTALAÇÕES ESPECIAIS	UN	1,0000000	2.688,99	2.688,99	
100308	SINAPI	MECÂNICO DE REFRIGERAÇÃO COM ENCARGOS COMPLEMENTARES	SEDI - SERVIÇOS DIVERSOS	H	2,3334000	30,42	70,98	
88243	SINAPI	AJUDANTE ESPECIALIZADO COM ENCARGOS COMPLEMENTARES	SEDI - SERVIÇOS DIVERSOS	H	2,3334000	24,62	57,44	
00001570	SINAPI	TERMINAL A COMPRESSÃO EM COBRE ESTANHADO PARA CABO 2,5 MM2, 1 FURO E 1 COMPRESSÃO, PARA PARAFUSO DE FIXAÇÃO M5	Material	UN	10,0000000	0,88	8,80	
00007568	SINAPI	BUCHA DE NYLON SEM ABA S10, COM PARAFUSO DE 6,10 X 85 MM EM AÇO ZINCADO COM ROSCA SOBERBA, CABECA CHATA E FENDA PHILLIPS	Material	UN	9,0000000	0,61	5,49	
00011976	SINAPI	CHUMBADOR DE AÇO ZINCADO, DIÂMETRO 1/4" COM PARAFUSO 1/4" X 40 MM	Material	UN	6,0000000	1,39	8,34	
00013246	SINAPI	PARAFUSO DE AÇO ZINCADO, SEXTAVADO, COM ROSCA INTEIRA, DIÂMETRO 5/16", COMPRIMENTO 3/4", COM PORCA E ARRUELA LISA LEVE	Material	UN	4,0000000	0,52	2,08	
00037691	SINAPI	SUORTE MÃO-FRANCA EM AÇO, ABAS IGUAIS 40 CM, CAPACIDADE MÍNIMA 70 KG, BRANCO	Material	UN	2,0000000	23,09	46,18	
00042424	SINAPI	AR CONDICIONADO SPLIT INVERTER, HI-WALL (PAREDE), 9000 BTUH, CICLO FRIO, 60HZ, CLASSIFICAÇÃO A (SELO PROCEL), GAS HFC, CONTROLE S/FIO	Equipamento para Aquisição Permanente	UN	1,0000000	2.489,70	2.489,70	
			MO sem LS =>	40,74	LS =>	46,92	MO com LS =>	87,66
			Valor do BDI =>	616,85			Valor com BDI =>	3.305,84

JN ASSESSORIA E ENGENHARIA  
CNPJ: 25.989.593/0001-91

Quant. => 3,0000000 Preço Total => 9.917,52

Código Banco	Descrição	Tipo	Und	Quant.	Valor Unit	Total
103249 SINAPI	AR CONDICIONADO SPLIT ON/OFF, HI-WALL (PAREDE), 12000 BTUS/H, CICLO QUENTE/FRIG - FORNECIMENTO E INSTALAÇÃO, AF_11/2021_PE	INES - INSTALAÇÕES ESPECIAIS	UN	1,0000000	2.619,52	2.619,52
100306 SINAPI	MECÂNICO DE REFRIGERAÇÃO COM ENCARGOS COMPLEMENTARES	SEDI - SERVIÇOS DIVERSOS	H	2,3334000	30,42	70,96
88243 SINAPI	AJUDANTE ESPECIALIZADO COM ENCARGOS COMPLEMENTARES	SEDI - SERVIÇOS DIVERSOS	H	2,3334000	24,82	57,44
00001570 SINAPI	TERMINAL A COMPRESSAO EM COBRE ESTANHADO PARA CABO 2,5 MM2, 1 FURO E 1 COMPRESSAO, PARA PARAFUSO DE FIXACAO M5	Material	UN	10,0000000	0,88	8,80
00007568 SINAPI	BUCHA DE NYLON SEM ABA S10, COM PARAFUSO DE 6,10 X 85 MM EM ACO ZINCADO, COM ROSCA SOBERBA, CABECA CHATA E RENDA PHILLIPS	Material	UN	9,0000000	0,61	5,49
00011976 SINAPI	CHUMBADOR DE ACO ZINCADO, DIAMETRO 1/4" COM PARAFUSO 1/4" X 40 MM	Material	UN	6,0000000	1,39	8,34
00013246 SINAPI	PARAFUSO DE ACO ZINCADO, SEXTAVADO, COM ROSCA INTEIRA, DIAMETRO 5/16", COMPRIMENTO 3/4", COM PORCA E ARRUELA LISA LEVE	Material	UN	4,0000000	0,52	2,08
00037591 SINAPI	SUPORTE MAC-FRANCA EM ACO, ABAS IGUAIS 40 CM, CAPACIDADE MINIMA 70 KG, BRANCO	Material	UN	2,0000000	23,08	46,16
00039655 SINAPI	AR CONDICIONADO SPLIT ON/OFF, HI-WALL (PAREDE), 12000 BTUS/H, CICLO QUENTE/FRIG, 60 HZ, CLASSIFICACAO ENERGETICA A - SELO PROCEL, GAS HFC, CONTROLE S/FIO	Equipamento para Aquisição Permanente	UN	1,0000000	2.420,23	2.420,23
		MO sem LS =>	40,74	LS =>	46,92	87,66
		Valor do BDI =>	800,91		Valor com BDI =>	3.220,43
		Quant. =>	5,8000000	Preço Total =>		16.102,15

Código Banco	Descrição	Tipo	Und	Quant.	Valor Unit	Total
103230 SINAPI	AR CONDICIONADO SPLIT INVERTER, HI-WALL (PAREDE), 18000 BTU/H, CICLO FRIO - FORNECIMENTO E INSTALAÇÃO, AF_11/2021_PE	INES - INSTALAÇÕES ESPECIAIS	UN	1,0000000	4.348,22	4.348,22
100306 SINAPI	MECÂNICO DE REFRIGERAÇÃO COM ENCARGOS COMPLEMENTARES	SEDI - SERVIÇOS DIVERSOS	H	2,3230000	30,42	70,74
88243 SINAPI	AJUDANTE ESPECIALIZADO COM ENCARGOS COMPLEMENTARES	SEDI - SERVIÇOS DIVERSOS	H	2,3230000	24,82	62,11
00001570 SINAPI	TERMINAL A COMPRESSAO EM COBRE ESTANHADO PARA CABO 2,5 MM2, 1 FURO E 1 COMPRESSAO, PARA PARAFUSO DE FIXACAO M5	Material	UN	10,0000000	0,88	8,80

JN ASSESSORIA E ENGENHARIA  
CNPJ: 25.989.593/0001-91

00007588 SINAPI	BUCHA DE NYLON SEM ABA S10, COM PARAFUSO DE 6,10 X 65 MM EM ACO ZINCADO COM ROSCA SOBERBA, CABEÇA CHATA E FENDA PHILLIPS	Material	UN	9,0000000	0,61	5,49	
00011975 SINAPI	CHUMBADOR DE ACO ZINCADO, DIAMETRO 1/4" COM PARAFUSO 1/4" X 40 MM	Material	UN	6,0000000	1,39	8,34	
00013245 SINAPI	PARAFUSO DE ACO ZINCADO, SEXTAVADO, COM ROSCA INTEIRA, DIAMETRO 5/16", COMPRIMENTO 3/4", COM PORCA E ARRUELA LISA LEVE	Material	UN	4,0000000	0,52	2,08	
00037591 SINAPI	SUPORTE MAO-FRANCESA EM ACO, ABAS IGUAIS 40 CM, CAPACIDADE MINIMA 70 KG, BRANCO	Material	UN	2,0000000	23,08	46,15	
00042422 SINAPI	AR CONDICIONADO SPLIT INVERTER, HI-WALL (PAREDE), 18000 BTU/H, CICLO FRIO, 60HZ, CLASSIFICACAO A (SELO PROCEL), GAS HFC, CONTROLE S/FIO	Equipamento para Aquisição Permanente	UN	1,0000000	4.138,50	4.138,50	
		MO sem LS =>	44,05	LS =>	50,73	MO com LS =>	94,78
		Valor do BDI =>	997,48			Valor com BDI =>	5.345,70
				Quant. =>	4,0000000	Preço Total =>	21.382,80

Código Banco	Descrição	Tipo	Und	Quant.	Valor Unit	Total	
103261 SINAPI	AR CONDICIONADO SPLIT INVERTER, PISO TETO, 36000 BTU/H, CICLO FRIO - FORNECIMENTO E INSTALAÇÃO, AF_11/2021_PSE	INES - INSTALAÇÕES ESPECIAIS	UN	1,0000000	13.923,69	13.923,69	
100308 SINAPI	MECÂNICO DE REFRIGERAÇÃO COM ENCARGOS COMPLEMENTARES	SEDI - SERVIÇOS DIVERSOS	H	4,3819000	30,42	132,68	
88243 SINAPI	AJUDANTE ESPECIALIZADO COM ENCARGOS COMPLEMENTARES	SEDI - SERVIÇOS DIVERSOS	H	4,3819000	24,62	107,38	
00001570 SINAPI	TERMINAL A COMPRESSÃO EM COBRE ESTANHADO PARA CABO 2,5 MM2, 1 FURO E 1 COMPRESSÃO, PARA PARAFUSO DE FIXACAO M5	Material	UN	10,0000000	0,88	8,80	
00004374 SINAPI	BUCHA DE NYLON SEM ABA S10	Material	UN	6,0600000	0,37	2,22	
00011975 SINAPI	CHUMBADOR DE AÇO ZINCADO, DIAMETRO 1/4" COM PARAFUSO 1/4" X 40 MM	Material	UN	6,0000000	1,39	8,34	
00013246 SINAPI	PARAFUSO DE AÇO ZINCADO, SEXTAVADO, COM ROSCA INTEIRA, DIAMETRO 5/16", COMPRIMENTO 3/4", COM PORCA E ARRUELA LISA LEVE	Material	UN	8,0000000	0,52	4,16	
00013294 SINAPI	PARAFUSO DE AÇO ZINCADO, SEXTAVADO, COM ROSCA SOBERBA, DIAMETRO 3/8", COMPRIMENTO 80 MM	Material	UN	6,0000000	1,73	10,38	
00013348 SINAPI	ARRUELA EM AÇO GALVANIZADO, DIAMETRO EXTERNO = 35MM, ESPESSURA = 3MM, DIAMETRO DO FURO= 18MM	Material	UN	6,0000000	1,58	9,48	
00037591 SINAPI	SUPORTE MAO-FRANCESA EM AÇO, ABAS IGUAIS 40 CM, CAPACIDADE MINIMA 70 KG, BRANCO	Material	UN	2,0000000	23,08	46,16	
00042419 SINAPI	AR CONDICIONADO SPLIT INVERTER, PISO TETO, 36000 BTU/H, CICLO FRIO, 60HZ, CLASSIFICACAO ENERGETICA A OU B (SELO PROCEL), GAS HFC, CONTROLE S/FIO	Equipamento para Aquisição Permanente	UN	1,0000000	13.594,00	13.594,00	
		MO com LS =>	76,16	LS =>	87,70	MO com LS =>	163,86

JN ASSESSORIA E ENGENHARIA  
CNPJ: 25.989.593/0001-91

Valor do BDI => 3.194,07

Quant. => 1,0000000 Valor com BDI => 17.117,67  
Preço Total => 17.117,67

Código Banco	Descrição	Tipo	Und	Quant.	Valor Unit	Total
9306 GRSE	Fornecimento de fita adesiva de alumínio 50mm x 30m	Fornecimento de Materiais para Redes de Energia Elétrica e	un	1,0000000	15,20	15,20
9535 GRSE	Fita adesiva de alumínio 50mm x 30m	Materiais	un	1,0000000	15,20	15,20
		MO sem LS =>		0,00	LS =>	0,00
		Valor do BDI =>		3,48	MO com LS =>	0,00
					Valor com BDI =>	16,68
				Quant. =>	20,0000000	Preço Total => 373,60

Código Banco	Descrição	Tipo	Und	Quant.	Valor Unit	Total
89402 SINAPI	TUBO, PVC, SOLDÁVEL, DN 25MM, INSTALADO EM RAMAL DE DISTRIBUIÇÃO DE ÁGUA - FORNECIMENTO E INSTALAÇÃO. AF_06/2022	INHI - INSTALAÇÕES HIDROSANITÁRIAS	M	1,0000000	12,12	12,12
88246 SINAPI	AUXILIAR DE ENCANADOR OU BOMBEIRO HIDRÁULICO COM ENCARGOS COMPLEMENTARES	SEDI - SERVIÇOS DIVERSOS	H	0,1588000	23,37	3,70
88287 SINAPI	ENCANADOR OU BOMBEIRO HIDRÁULICO COM ENCARGOS COMPLEMENTARES	SEDI - SERVIÇOS DIVERSOS	H	0,1588000	31,50	4,99
00009868 SINAPI	TUBO PVC, SOLDÁVEL, DE 25 MM, ÁGUA FRIA (NBR-5648)	Materiais	M	1,0493000	3,20	3,35
00038383 SINAPI	LIXA D'ÁGUA EM FOLHA, GRÃO 100	Materiais	UN	0,0370000	2,19	0,08
		MO sem LS =>		2,54	LS =>	3,28
		Valor do BDI =>		2,78	MO com LS =>	6,12
				Quant. =>	15,0000000	Preço Total => 223,60

Código Banco	Descrição	Tipo	Und	Quant.	Valor Unit	Total
89404 SINAPI	JOELHO 90 GRAUS, PVC, SOLDÁVEL, DN 20MM, INSTALADO EM RAMAL DE DISTRIBUIÇÃO DE ÁGUA - FORNECIMENTO E INSTALAÇÃO. AF_06/2022	INHI - INSTALAÇÕES HIDROSANITÁRIAS	UN	1,0000000	7,59	7,59
88248 SINAPI	AUXILIAR DE ENCANADOR OU BOMBEIRO HIDRÁULICO COM ENCARGOS COMPLEMENTARES	SEDI - SERVIÇOS DIVERSOS	H	0,1172000	23,37	2,73
88267 SINAPI	ENCANADOR OU BOMBEIRO HIDRÁULICO COM ENCARGOS COMPLEMENTARES	SEDI - SERVIÇOS DIVERSOS	H	0,1172000	31,50	3,69
00000122 SINAPI	ADESIVO PLÁSTICO PARA PVC, FRASCO COM "850" GR	Materiais	UN	0,0047000	59,01	0,27
00003542 SINAPI	JOELHO PVC, SOLDÁVEL, 90 GRAUS, 20 MM, COR MARROM, PARA ÁGUA FRIA PREDIAL	Materiais	UN	1,0000000	0,45	0,45



IN ASSESSORIA E ENGENHARIA  
CNPJ: 25.969.583/0001-91

00020683 SINAPI	SOLUÇÃO PREPARADORA / LIMPADORA PARA PVC, FRASCO COM 1000 CM3	Material	UN	0,0060000	66,86	0,40		
00036385 SINAPI	LIXA D'AGUA EM FOLHA, GRAO 100	Material	UN	0,0260000	2,19	0,05		
		MO sem LS =>		2,10	LS =>	2,42	MO com LS =>	4,52
		Valor do BDI =>		1,74			Valor com BDI =>	9,33
				Quant. =>	20,0000000	Preço Total =>		186,60

CABEÇALHO DO EXTRATO								
Código	Banco	Descrição	Tipo	Und	Quant.	Valor Unit	Total	
98305	SINAPI	RACK FECHADO PARA SERVIDOR - FORNECIMENTO E INSTALAÇÃO, AF_11/2019	INES - INSTALAÇÕES ESPECIAIS	UN	1,0000000	2.947,07	2.947,07	
88247	SINAPI	AUXILIAR DE ELETRICISTA COM ENCARGOS COMPLEMENTARES	SEDI - SERVIÇOS DIVERSOS	H	1,0259000	24,39	25,02	
88264	SINAPI	ELETRICISTA COM ENCARGOS COMPLEMENTARES	SEDI - SERVIÇOS DIVERSOS	H	1,0259000	32,69	33,53	
00043336	SINAPI	RACK DE PISO PARA SERVIDOR, FECHADO, 44U, COM PORTA, 44U X *570* MM	Material	UN	1,0000000	2.888,52	2.888,52	
			MO sem LS =>	18,83	LS =>	21,68	MO com LS =>	40,51
			Valor do BDI =>	576,05			Valor com BDI =>	3.623,12
				Quant. =>	1,0000000	Preço Total =>	3.623,12	

Código	Banco	Descrição	Tipo	Und	Quant.	Valor Unit	Total	
100561	SINAPI	QUADRO DE DISTRIBUIÇÃO PARA TELEFONE N.3, 40X40X12CM EM CHAPA METÁLICA, DE EMBUTIR, SEM ACESSÓRIOS, PADRÃO TELEBRAS, FORNECIMENTO E INSTALAÇÃO. AF_11/2019	INES - INSTALAÇÕES ESPECIAIS	UN	1,0000000	193,47	193,47	
87367	SINAPI	ARGAMASSA TRAÇO 1:1:6 (EM VOLUME DE CIMENTO, CAL E AREIA MÉDIA ÚMIDA) PARA EMBOÇO/MASSA ÚNICA/ASSENTAMENTO DE ALVENARIA DE VEDAÇÃO, PREPARO MANUAL. AF_08/2019	SEDI - SERVIÇOS DIVERSOS	m³	0,0140000	771,64	10,80	
88247	SINAPI	AUXILIAR DE ELETRICISTA COM ENCARGOS COMPLEMENTARES	SEDI - SERVIÇOS DIVERSOS	H	0,9650000	24,39	23,53	
88264	SINAPI	ELETRICISTA COM ENCARGOS COMPLEMENTARES	SEDI - SERVIÇOS DIVERSOS	H	0,9650000	32,69	31,54	
00011251	SINAPI	CAIXA DE PASSAGEM LUZ / TELEFONIA, DE EMBUTIR, EM CHAPA DE AÇO GALVANIZADO, DIMENSÕES 40 X 40 X *12* CM (PADRÃO CONCESSIONÁRIA LOCAL)	Material	UN	1,0000000	127,60	127,60	
			MO sem LS =>	18,77	LS =>	21,62	MO com LS =>	40,39
			Valor do BDI =>	44,38			Valor com BDI =>	237,85

JN ASSESSORIA E ENGENHARIA  
CNPJ: 25.989.593/0001-91

Quant. => 1,0000000 Preço Total => 237,85

Código Banco	Descrição	Tipo	Und	Quant.	Valor Unit	Total	
91940 SINAPI	CAIXA RETANGULAR 4" X 2" MÉDIA (1,30 M DO PISO), PVC, INSTALADA EM PAREDE - FORNECIMENTO E INSTALAÇÃO. AF_03/2023	INEL - INSTALAÇÃO ELÉTRICA/ELETRIFICAÇÃO E ILUMINAÇÃO EXTERNA	UN	1,0000000	19,46	19,46	
88247 SINAPI	AUXILIAR DE ELETRICISTA COM ENCARGOS COMPLEMENTARES	SEDI - SERVIÇOS DIVERSOS	H	0,2910000	24,39	7,09	
88254 SINAPI	ELETRICISTA COM ENCARGOS COMPLEMENTARES	SEDI - SERVIÇOS DIVERSOS	H	0,2910000	32,69	9,51	
88629 SINAPI	ARGAMASSA TRAÇO 1:3 (EM VOLUME DE CIMENTO E AREIA MÉDIA ÚMIDA), PREPARO MANUAL. AF_08/2019	SEDI - SERVIÇOS DIVERSOS	m²	0,0009800	695,30	0,68	
00001872 SINAPI	CAIXA DE PASSAGEM, EM PVC, DE 4" X 2", PARA ELETRODUTO FLEXÍVEL CORRUGADO	Material	UN	1,0000000	2,24	2,24	
		MO sem LS =>	9,39	LS =>	6,20	MO com LS =>	11,59
		Valor do BDI =>	4,45			Valor com BDI =>	23,92
			Quant. =>	26,0000000	Preço Total =>	621,92	

Código Banco	Descrição	Tipo	Und	Quant.	Valor Unit	Total	
91943 SINAPI	CAIXA RETANGULAR 4" X 4" MÉDIA (1,30 M DO PISO), PVC, INSTALADA EM PAREDE - FORNECIMENTO E INSTALAÇÃO. AF_03/2023	INEL - INSTALAÇÃO ELÉTRICA/ELETRIFICAÇÃO E ILUMINAÇÃO EXTERNA	UN	1,0000000	22,45	22,45	
88247 SINAPI	AUXILIAR DE ELETRICISTA COM ENCARGOS COMPLEMENTARES	SEDI - SERVIÇOS DIVERSOS	H	0,3010000	24,39	7,34	
88254 SINAPI	ELETRICISTA COM ENCARGOS COMPLEMENTARES	SEDI - SERVIÇOS DIVERSOS	H	0,3010000	32,69	9,83	
88629 SINAPI	ARGAMASSA TRAÇO 1:3 (EM VOLUME DE CIMENTO E AREIA MÉDIA ÚMIDA), PREPARO MANUAL. AF_08/2019	SEDI - SERVIÇOS DIVERSOS	m²	0,0012000	695,30	0,83	
00001873 SINAPI	CAIXA DE PASSAGEM, EM PVC, DE 4" X 4", PARA ELETRODUTO FLEXÍVEL CORRUGADO	Material	UN	1,0000000	4,45	4,45	
		MO sem LS =>	5,59	LS =>	6,43	MO com LS =>	12,02
		Valor do BDI =>	5,15			Valor com BDI =>	27,60
				Quant. =>	2,0000000	Preço Total =>	55,20

Código Banco	Descrição	Tipo	Und	Quant.	Valor Unit	Total
95818 SINAPI	CONDULETE DE PVC, TIPO X, PARA ELETRODUTO DE PVC SOLDÁVEL DN 32 MM (1"), APARENTE - FORNECIMENTO E INSTALAÇÃO. AF_10/2022	INEL - INSTALAÇÃO ELÉTRICA/ELETRIFICAÇÃO E ILUMINAÇÃO EXTERNA	UN	1,0000000	53,19	53,19
88247 SINAPI	AUXILIAR DE ELETRICISTA COM ENCARGOS COMPLEMENTARES	SEDI - SERVIÇOS DIVERSOS	H	0,6234000	24,39	15,20

JN ASSESSORIA E ENGENHARIA  
CNPJ: 25.989.593/0001-91

88264 SINAPI	ELETRICISTA COM ENCARGOS COMPLEMENTARES	SEDI - SERVIÇOS DIVERSOS	H	0,6234000	32,69	20,37	
00011950 SINAPI	BUCHA DE NYLON SEM ASA SE. COM PARAFUSO DE 4,20 X 40 MM EM AÇO ZINCADO COM ROSCA SOBERBA, CABEÇA CHATA E FENDA PHILLIPS	Material	UN	2,0000000	0,20	0,40	
00039345 SINAPI	CONDULETE EM PVC, TIPO "K", SEM TAMPA, DE 1"	Material	UN	1,0000000	17,22	17,22	
		MO sem LS =>	11,44	LS =>	13,17	MO com LS =>	24,61
		Valor do BDI =>	12,20			Valor com BDI =>	65,39
				Quant. =>	5,0000000	Preço Total =>	326,95

Código Banco	Descrição	Tipo	Und	Quant.	Valor Unit	Total	
100556 SINAPI	CAIXA DE PASSAGEM PARA TELEFONE 15X15X10CM (SOBREPOR), FORNECIMENTO E INSTALACAO. AF. 11/2019	INES - INSTALAÇÕES ESPECIAIS	UN	1,0000000	40,93	40,93	
88247 SINAPI	AUXILIAR DE ELETRICISTA COM ENCARGOS COMPLEMENTARES	SEDI - SERVIÇOS DIVERSOS	H	0,3460000	24,39	8,43	
88264 SINAPI	ELETRICISTA COM ENCARGOS COMPLEMENTARES	SEDI - SERVIÇOS DIVERSOS	H	0,3460000	32,69	11,31	
00020254 SINAPI	CAIXA DE PASSAGEM METALICA, DE SOBREPOR, COM TAMPA APARAFUSADA, DIMENSÕES 15 X 15 X "10" CM	Material	UN	1,0000000	21,19	21,19	
		MO sem LS =>	6,34	LS =>	7,31	MO com LS =>	13,65
		Valor do BDI =>	9,38			Valor com BDI =>	50,31
				Quant. =>	2,0000000	Preço Total =>	100,62

Código Banco	Descrição	Tipo	Und	Quant.	Valor Unit	Total
101795 SINAPI	CAIXA ENTERRADA PARA INSTALAÇÕES TELEFÔNICAS TIPO R1, EM ALVENARIA COM BLOCOS DE CONCRETO, DIMENSÕES INTERNAS: 0,35X0,60X0,60 M, EXCLUINDO TAMPÃO. AF. 12/2020	INES - INSTALAÇÕES ESPECIAIS	UN	1,0000000	596,33	596,33
101616 SINAPI	PREPARO DE FUNDO DE VALA COM LARGURA MENOR QUE 1,5 M (ACERTO DO SOLO NATURAL). AF. 08/2020	MOVT - MOVIMENTO DE TERRA	m³	0,5850000	7,15	4,18
5678 SINAPI	RETROESCAVADEIRA SOBRE RODAS COM CARREGADEIRA, TRACÃO 4X4, POTÊNCIA LÍQ. 88 HP, CAÇAMBA CARREG. CAP. MÍN. 1 M3, CAÇAMBA RETRO CAP. 0,26 M3, PESO OPERACIONAL MÍN. 5.574 KG, PROFUNDIDADE ESCAVAÇÃO MÁX. 4,37 M - CHP DIURNO. AF. 06/2014	CHOR - CUSTOS HORÁRIOS DE MÁQUINAS E EQUIPAMENTOS	CHP	0,0369000	161,22	5,94
5679 SINAPI	RETROESCAVADEIRA SOBRE RODAS COM CARREGADEIRA, TRACÃO 4X4, POTÊNCIA LÍQ. 88 HP, CAÇAMBA CARREG. CAP. MÍN. 1 M3, CAÇAMBA RETRO CAP. 0,26 M3, PESO OPERACIONAL MÍN. 5.574 KG, PROFUNDIDADE ESCAVAÇÃO MÁX. 4,37 M - CHI DIURNO. AF. 06/2014	CHOR - CUSTOS HORÁRIOS DE MÁQUINAS E EQUIPAMENTOS	CHI	0,0753000	77,04	5,80

JN ASSESSORIA E ENGENHARIA  
CNPJ: 25.989.593/0001-91

87316 SINAPI	ARGAMASSA TRAÇO 1:4 (EM VOLUME DE CIMENTO E AREIA GROSSA UMIDA) PARA CHAPISCO CONVENCIONAL, PREPARO MECÂNICO COM BETONEIRA 400 L. AF_08/2019	SEDI - SERVIÇOS DIVERSOS	m³	0,0144000	571,41	8,22		
88309 SINAPI	PEDREIRO COM ENCARGOS COMPLEMENTARES	SEDI - SERVIÇOS DIVERSOS	H	3,4972000	32,27	112,85		
88316 SINAPI	SERVEITE COM ENCARGOS COMPLEMENTARES	SEDI - SERVIÇOS DIVERSOS	H	2,7475000	23,23	63,83		
88628 SINAPI	ARGAMASSA TRAÇO 1:3 (EM VOLUME DE CIMENTO E AREIA MÉDIA UMIDA), PREPARO MECÂNICO COM BETONEIRA 400 L. AF_08/2019	SEDI - SERVIÇOS DIVERSOS	m³	0,0795000	635,40	50,70		
89995 SINAPI	GRAUTEAMENTO DE CINTA SUPERIOR OU DE VERGA EM ALVENARIA ESTRUTURAL. AF_09/2021	FUES - FUNDAÇÕES E ESTRUTURAS	m³	0,0415000	1.103,90	45,81		
89998 SINAPI	ARMAÇÃO DE CINTA DE ALVENARIA ESTRUTURAL, DIÂMETRO DE 10,0 MM. AF_09/2021	FUES - FUNDAÇÕES E ESTRUTURAS	KG	1,6659000	9,83	16,37		
94970 SINAPI	CONCRETO FCK = 20MPa, TRAÇO 1:2,7:3 (EM MASSA SECA DE CIMENTO/ AREIA MÉDIA BRITA 1) - PREPARO MECÂNICO COM BETONEIRA 600 L. AF_05/2021	FUES - FUNDAÇÕES E ESTRUTURAS	m³	0,9872000	507,17	44,22		
97735 SINAPI	PEÇA RETANGULAR PRÉ-MOLDADA, VOLUME DE CONCRETO DE 30 A 100 LITROS, TAXA DE AÇO APROXIMADA DE 30KG/M³. AF_03/2024	FUES - FUNDAÇÕES E ESTRUTURAS	m³	0,0510000	2.614,94	133,38		
00000680 SINAPI	CANALETA DE CONCRETO 19 X 19 X 19 CM (CLASSE C - NBR 8136)	Material	UN	14,1750000	2,69	36,85		
00002092 SINAPI	DESMOLDANTE PROTETOR PARA FORMAS DE MADEIRA, DE BASE OLEOSA EMULSIONADA EM AGUA	Material	L	0,0060000	6,71	0,04		
00004491 SINAPI	PONTALETE *7,5 X 7,5* CM EM PINUS, MISTA OU EQUIVALENTE DA REGIAO - BRUTA	Material	M	0,1295000	9,50	1,23		
00004517 SINAPI	SARRAFO *2,5 X 7,5* CM EM PINUS, MISTA OU EQUIVALENTE DA REGIAO - BRUTA	Material	M	0,1540000	3,32	0,61		
00005069 SINAPI	PREGO DE AÇO POLIDO COM CABECA 17 X 27 (2 1/2 X 11)	Material	KG	0,0137000	18,10	0,24		
00006193 SINAPI	TABUA NAO APARELHADA *2,5 X 20* CM, EM MACARANDUBA/MASSARANDUBA, ANGELIM OU EQUIVALENTE DA REGIAO - BRUTA	Material	M	0,4830000	19,22	9,28		
00025067 SINAPI	BLOCO DE CONCRETO ESTRUTURAL 19 X 19 X 39 CM, FCK 4,5 MPa (NBR 8136)	Material	UN	14,0590000	4,19	58,90		
			MO sem LS =>	104,29	LS =>	120,10	MO com LS =>	224,39
			Valor do BDI =>	137,25			Valor com BDI =>	735,58
			Quant. =>	2,8000000	Preço Total =>	1.471,16		

Código Banco	Descrição	Tipo	Und	Quant.	Valor Unit	Total
101798 SINAPI	TAMPA PARA CAIXA TIPO R1, EM FERRO FUNDIDO, DIMENSÕES INTERNAS: 0,40 X 0,60 M - FORNECIMENTO E INSTALAÇÃO, AF_12/2020	INES - INSTALAÇÕES ESPECIAIS	UN	1,0000000	417,31	417,31
88309 SINAPI	PEDREIRO COM ENCARGOS COMPLEMENTARES	SEDI - SERVIÇOS DIVERSOS	H	1,0089000	32,27	32,55

JN ASSESSORIA E ENGENHARIA  
CNPJ: 25.989.593/0001-91

88316 SINAPI	SERVENTE COM ENCARGOS COMPLEMENTARES	SEDI - SERVIÇOS DIVERSOS	H	0,7827000	23,23	18,41
88626 SINAPI	ARGAMASSA TRAÇO 1:3 (EM VOLUME DE CIMENTO E AREIA MÉDIA UMIDA), PREPARO MECÂNICO COM BETONEIRA 400 L. AF_06/2019	SEDI - SERVIÇOS DIVERSOS	m²	0,0044000	635,40	2,79
00014112 SINAPI	TAMPAO FOFO SIMPLES COM BASE / REQUADRO, CLASSE A15 CARGA MAX. 1,5 T, 400 X 600 MM (COM INSCRIÇÃO EM RELEVO DO TIPO DE REDE)	Material	UN	1,0000000	363,58	363,58
		MO sem LS =>		16,58	LS =>	19,10
		Valor do BDI =>		95,73		MO com LS =>
						Valor com BDI =>
					Quant. =>	1,0000000
						Prego Total =>
						513,04
						513,04

Código Banco	Descrição	Tipo	Und	Quant.	Valor Unit	Total	
91863 SINAPI	ELETRODUTO RÍGIDO ROSCÁVEL, PVC, DN 25 MM (3/4"), PARA CIRCUITOS TERMINAIS, INSTALADO EM FORRO - FORNECIMENTO E INSTALAÇÃO. AF_03/2023	INEL - INSTALAÇÃO ELÉTRICA/ELETRIFICAÇÃO E ILUMINAÇÃO EXTERNA	M	1,0000000	11,38	11,38	
88247 SINAPI	AUXILIAR DE ELETRICISTA COM ENCARGOS COMPLEMENTARES	SEDI - SERVIÇOS DIVERSOS	H	0,1190000	24,39	2,90	
88264 SINAPI	ELETRICISTA COM ENCARGOS COMPLEMENTARES	SEDI - SERVIÇOS DIVERSOS	H	0,1190000	32,69	3,89	
00002674 SINAPI	ELETRODUTO DE PVC RÍGIDO ROSCAVEL DE 3/4", SEM LUVA	Material	M	1,0170000	4,52	4,59	
		MO sem LS =>	2,18	LS =>	2,51	MO com LS =>	4,69
		Valor do BDI =>	2,61			Valor com BDI =>	13,99
				Quant. =>	72,7500000	Prego Total =>	1.017,77

Código Banco	Descrição	Tipo	Und	Quant.	Valor Unit	Total	
91854 SINAPI	ELETRODUTO RÍGIDO ROSCÁVEL, PVC, DN 32 MM (1"), PARA CIRCUITOS TERMINAIS, INSTALADO EM FORRO - FORNECIMENTO E INSTALAÇÃO. AF_03/2023	INEL - INSTALAÇÃO ELÉTRICA/ELETRIFICAÇÃO E ILUMINAÇÃO EXTERNA	M	1,0000000	15,11	15,11	
88247 SINAPI	AUXILIAR DE ELETRICISTA COM ENCARGOS COMPLEMENTARES	SEDI - SERVIÇOS DIVERSOS	H	0,1390000	24,39	3,39	
88264 SINAPI	ELETRICISTA COM ENCARGOS COMPLEMENTARES	SEDI - SERVIÇOS DIVERSOS	H	0,1390000	32,69	4,54	
00002685 SINAPI	ELETRODUTO DE PVC RÍGIDO ROSCAVEL DE 1", SEM LUVA	Material	M	1,0170000	7,06	7,16	
		MO sem LS =>	2,55	LS =>	2,93	MO com LS =>	5,48
		Valor do BDI =>	3,46			Valor com BDI =>	18,57
				Quant. =>	5,9900000	Prego Total =>	92,85

Código Banco	Descrição	Tipo	Und	Quant.	Valor Unit	Total
--------------	-----------	------	-----	--------	------------	-------



IN ASSESSORIA E ENGENHARIA  
CNPJ: 25.989.583/0001-91

97868	SINAPI	ELETRODUTO FLEXIVEL CORRUGADO, PEAD, DN 63 (2"), PARA REDE ENTERRADA DE DISTRIBUIÇÃO DE ENERGIA ELÉTRICA - FORNECIMENTO E INSTALAÇÃO, AF_12/2021	INEL - INSTALAÇÃO ELÉTRICA/ELETRIFICAÇÃO E ILUMINAÇÃO EXTERNA	M	1,0000000	13,24	13,24
88247	SINAPI	AUXILIAR DE ELETRICISTA COM ENCARGOS COMPLEMENTARES	SEDI - SERVIÇOS DIVERSOS	H	0,0945000	24,39	2,30
88264	SINAPI	ELETRICISTA COM ENCARGOS COMPLEMENTARES	SEDI - SERVIÇOS DIVERSOS	H	0,0945000	32,69	3,08
00002440	SINAPI	ELETRODUTO/DUTO PEAD FLEXIVEL PAREDE SIMPLES, CORRUGAÇÃO HELICOIDAL, COR PRETA, SEM ROSCA, DE 2", CRC 680 N, PARA CABEAMENTO SUBTERRANEO (NBR 15716)	Material	M	1,1000000	7,15	7,85
				MO sem LS =>	1,73	LS =>	1,99
				Valor do BDI =>	3,03	MO com LS =>	3,72
						Valor com BDI =>	16,27
				Quant. =>	10,0000000	Preço Total =>	162,70

Código Banco	Descrição	Tipo	Und	Quant.	Valor Unit	Total	
104764 SINAPI	SUPORTE PARA 2 ELETRODUTOS, ESPAÇADO A CADA 80 CM, EM PERFILADO COM COMPRIMENTO DE 25 CM FIXADO EM LAJE, POR METRO DE ELETRODUTO FIXADO. AF_09/2023	INEL - INSTALAÇÃO ELÉTRICA/ELETRIFICAÇÃO E ILUMINAÇÃO EXTERNA	M	1,0000000	22,40	22,40	
88247 SINAPI	AUXILIAR DE ELETRICISTA COM ENCARGOS COMPLEMENTARES	SEDI - SERVIÇOS DIVERSOS	H	0,0894000	24,39	1,44	
88264 SINAPI	ELETRICISTA COM ENCARGOS COMPLEMENTARES	SEDI - SERVIÇOS DIVERSOS	H	0,2613000	32,69	8,54	
00011267 SINAPI	ARRUELA LISA, REDONDA, DE LATÃO POLIDO, DIÂMETRO NOMINAL 5/8", DIÂMETRO EXTERNO = 34 MM, DIÂMETRO DO FURO = 17 MM, ESPESSURA = 2,5" MM	Material	UN	3,9375000	1,39	5,43	
00011976 SINAPI	CHUMBADOR DE AÇO ZINCADO, DIÂMETRO 1/4" COM PARAFUSO 1/4" X 40 MM	Material	UN	1,2500000	1,39	1,73	
00039028 SINAPI	PERFILADO PERFURADO SIMPLES 38 X 38 MM, CHAPA 22	Material	M	0,1563000	9,85	1,53	
00039998 SINAPI	VERGALHAO ZINCADO ROSCA TOTAL, 1/4" (8,3 MM)	Material	M	0,6260000	3,78	2,38	
00039997 SINAPI	FORÇA ZINCADA, SEXTAVADA, DIÂMETRO 1/4"	Material	UN	3,9375000	0,35	1,37	
		MO sem LS =>	3,33	LS =>	3,83	MO com LS =>	7,16
		Valor do BDI =>	5,13			Valor com BDI =>	27,53
			Quant. =>	30,0000000	Preço Total =>		825,90

Código Banco	Descrição	Tipo	Und	Quant.	Valor Unit	Total
88295 SINAPI	CABO ELETRÔNICO CATEGORIA SE, INSTALADO EM EDIFICAÇÃO INSTITUCIONAL - FORNECIMENTO E INSTALAÇÃO, AF_11/2019	INES - INSTALAÇÕES ESPECIAIS	M	1,0000000	4,65	4,65
88247 SINAPI	AUXILIAR DE ELETRICISTA COM ENCARGOS COMPLEMENTARES	SEDI - SERVIÇOS DIVERSOS	H	0,0028000	24,39	0,06

JN ASSESSORIA E ENGENHARIA  
CNPJ: 25.989.593/0001-91

88264 SINAPI	ELETRICISTA COM ENCARGOS COMPLEMENTARES	SEDI - SERVIÇOS DIVERSOS	H	0,0028000	32,69	0,09	
00039506 SINAPI	CABO DE REDE, PAR TRANCADO LI/UTP, 4 PARES, CATEGORIA SE (CAT SE), ISOLAMENTO PVC (LSZH)	Material	M	1,0500000	4,48	4,70	
		MO sem LS =>	0,05	LS =>	0,05	MO com LS =>	0,10
		Valor do BDI =>	1,11			Valor com BDI =>	5,86
		Quant. =>	351,0000000	Preço Total =>		2.091,96	

Código Banco	Descrição	Tipo	Und	Quant	Valor Unit	Total	
98293 SINAPI	CABO TELEFÔNICO CI-50 10 PARES INSTALADO EM DISTRIBUIÇÃO DE EDIFICAÇÃO INSTITUCIONAL - FORNECIMENTO E INSTALAÇÃO. AF_11/2019	INES - INSTALAÇÕES ESPECIAIS	M	1.0000000	7,90	7,90	
88247 SINAPI	AUXILIAR DE ELETRICISTA COM ENCARGOS COMPLEMENTARES	SEDI - SERVIÇOS DIVERSOS	H	0.0454000	24,39	1,10	
88264 SINAPI	ELETRICISTA COM ENCARGOS COMPLEMENTARES	SEDI - SERVIÇOS DIVERSOS	H	0.0454000	32,69	1,48	
00011910 SINAPI	CABO TELEFONICO CI 50, 10 PARES, USO INTERNO	Material	M	1.0500000	5,07	5,32	
		MO sem LS =>	0,83	LS =>	0,95	MO com LS =>	1,78
		Valor do BDI =>	1,51			Valor com BDI =>	9,71
			Quant. =>	12.0000000	Preço Total =>		116,52

Código Banco	Descrição	Tipo	Und	Quant.	Valor Unit	Total	
98400 SINAPI	CABO TELEFÔNICO CTP-APL-50 10 PARES INSTALADO EM ENTRADA DE EDIFICAÇÃO - FORNECIMENTO E INSTALAÇÃO. AF_11/2019	INES - INSTALAÇÕES ESPECIAIS	M	1,0000000	12,52	12,52	
88247 SINAPI	AUXILIAR DE ELETRICISTA COM ENCARGOS COMPLEMENTARES	SEDI - SERVIÇOS DIVERSOS	H	0,0919000	24,39	2,24	
88264 SINAPI	ELETRICISTA COM ENCARGOS COMPLEMENTARES	SEDI - SERVIÇOS DIVERSOS	H	0,0919000	32,69	3,00	
00011916 SINAPI	CABO TELEFONICO CTP - APL - 50, 10 PARES, USO EXTERNO	Material	M	1,0500000	6,94	7,28	
		MO sem LS =>	1,68	LS =>	1,94	MO com LS =>	3,62
		Valor do BDI =>	2,27			Valor com BDI =>	15,39
				Quant. =>	10,0000000	Preço Total =>	153,90

Código Banco	Descrição	Tipo	Und	Quant.	Valor Unit	Total
98307 SINAPI	TOMADA DE REDE RJ45 - FORNECIMENTO E INSTALAÇÃO. AF_11/2019	INES - INSTALAÇÕES ESPECIAIS	UN	1,0000000	36,96	36,96
88247 SINAPI	AUXILIAR DE ELETRICISTA COM ENCARGOS COMPLEMENTARES	SEDI - SERVIÇOS DIVERSOS	H	0,2082000	24,39	5,02

JN ASSESSORIA E ENGENHARIA  
CNPJ: 25.989.593/0001-91

66264 SINAPI	ELETRICISTA COM ENCARGOS COMPLEMENTARES	SEDI - SERVIÇOS DIVERSOS	H	0,2062000	32,69	6,74	
00035083 SINAPI	TOMADA RJ45, 6 FIOS, CAT 5E, CONJUNTO MONTADO PARA ENBUTIR 4" X Material		UN	1,0000000	25,20	25,20	
	2" (PLACA + SUPORTE + MÓDULO)						
		MO sem LS =>	3,78	LS =>	4,35	MO com LS =>	8,13
		Valor do BDI =>	8,47			Valor com BDI =>	45,43
				Quant. =>	25,0000000	Preço Total =>	1.181,18

Código Banco	Descrição	Tipo	Und	Quant.	Valor Unit	Total
08301 SINAPI	PATCH PANEL 24 PORTAS, CATEGORIA 5E - FORNECIMENTO E INSTALAÇÃO, AF. 11/2019	INES - INSTALAÇÕES ESPECIAIS	UN	1,0000000	708,88	708,88
66247 SINAPI	AUXILIAR DE ELETRICISTA COM ENCARGOS COMPLEMENTARES	SEDI - SERVIÇOS DIVERSOS	H	6,2007000	24,38	151,23
66264 SINAPI	ELETRICISTA COM ENCARGOS COMPLEMENTARES	SEDI - SERVIÇOS DIVERSOS	H	6,2007000	32,69	202,70
00039594 SINAPI	PATCH PANEL, 24 PORTAS, CATEGORIA 5E, COM RACKS DE 18" DE LARGURA E 1 U DE ALTURA	Material	UN	1,0000000	354,95	354,95
		MO sem LS =>			113,84	
		Valor do BDI =>			162,61	
			LS =>		131,06	
					MO com LS =>	244,92
					Valor com BDI =>	871,43
			Quant. =>		1,0000000	
					Preço Total =>	871,43

						12.27.08	
Código Banco	Descrição	Tipo	Und	Quant.	Valor Unit	Total	
5379-ORSE	Haste cobreada copperweld prateamento d= 5/8" x 2,40m	Conversão Info/Orcs	un	1,0000000	41,33	41,33	
10549-ORSE	Encargos Complementares - Servente	Provisórios	h	0,3000000	3,72	1,11	
10552-ORSE	Encargos Complementares - Eletricista	Provisórios	h	0,3000000	3,58	1,07	
ORSE	Eletricista (horista)	Mão de Obra	h	0,3000000	18,21	5,46	
302436/SIN	Servente de obras (horista)	Mão de Obra	h	0,3000000	13,65	4,09	
305111/SIN							
1096-ORSE	Haste cobreada copperweld prateamento d= 5/8" x 2,40m, exceto conector	Material	un	1,0000000	29,60	29,60	
		MO sem LS =>	4,44	LS =>	5,11	MO com LS =>	9,55
		Valor do BDI =>	9,48			Valor com BDI =>	50,61
				Quant. =>	10,0000000	Preço Total =>	508,10

Código Banco	Descrição	Tipo	Und	Quant.	Valor Unit	Total
--------------	-----------	------	-----	--------	------------	-------

JN ASSESSORIA E ENGENHARIA  
CNPJ: 25.989.593/0001-91

822 ORSE	Cordaicha de cobre nu 35mm2 (1 awg) e isoladores para pára-raios	Pára-raios	m	1,0000000	50,33	50,33
10549 ORSE	Encargos Complementares - Servente	Provisórios	h	0,5000000	3,72	1,86
10552 ORSE	Encargos Complementares - Eletricista	Provisórios	h	0,5000000	3,58	1,79
002436/SIN	Eletricista (horista)	Mão de Obra	h	0,5000000	18,21	9,10
006111/SIN	Servente de obras (horista)	Mão de Obra	h	0,5000000	13,65	6,82
007572/SIN	Suporte isolador reforçado diametro nominal 5/16", com rosca sobeaba e bucha	Material	un	0,5000000	8,35	4,17
3249 ORSE	Cabo de cobre nu 35 mm2 - 1AWG	Material	Kg	0,3150000	84,44	26,59
			MO sem LS =>	7,40	LS =>	8,52
			Valor do BDI =>	11,54		MO com LS =>
						Valor com BDI =>
			Quant. =>	40,0000000	Preço Total =>	2.474,80

Código Banco	Descrição	Tipo	Und	Quant.	Valor Unit	Total
8062 ORSE	Cabo de cobre nu 50 mm2 - fornecimento e assentamento (2,27m/kg)	Pára-raios	kg	1,0000000	113,57	113,57
10549 ORSE	Encargos Complementares - Servente	Provisórias	h	0,1600000	3,72	0,59
10552 ORSE	Encargos Complementares - Eletricista	Provisórias	h	0,1600000	3,58	0,57
ORSE	Eletricista (horista)	Mão de Obra	h	0,1600000	18,21	2,91
002436/SIN	Servente de obras (horista)	Mão de Obra	h	0,1600000	13,65	2,18
006111/SIN						
2694 ORSE	Cabo de cobre nu 50 mm2 - 1/0 AWG	Material	kg	1,0000000	107,32	107,32
			MO sem LS =>	2,37	LS =>	2,72
			Valor do BDI =>	26,05		MO com LS =>
					Valor com BDI =>	5,09
						139,62
				Quant. =>	193,4500000	Preço Total =>
						27.009,48

Código Banco	Descrição	Tipo	Und	Quant.	Valor Unit	Total
10209 ORSE	Abracadura metálica tipo "U" de 3/4" (26mm) com fixações, tubo galvanizado	Tubos e Conexões de Ferro Galvanizado	un	1,0000000	3,57	3,57
10549 ORSE	Encargos Complementares - Servente	Provisórios	h	0,0800000	3,72	0,29
10554 ORSE	Encargos Complementares - Encanador	Provisórios	h	0,0800000	3,65	0,29
002696/SIN	Encanador ou bombeiro hidraulico (horista)	Mão de Obra	h	0,0800000	18,21	1,45

JN ASSESSORIA E ENGENHARIA  
CNPJ: 26.989.593/0001-91

308111/SIN	ORSE	Servente de obras (horista)	Mão de Obra	h	0,0800000	13,65	1,09
295	ORSE	Abracadura tipo U, d=26mm (3/4") c/ fixações, p/ tubo galvanizado	Material	un	1,0000000	0,55	0,55
				MO sem LS =>	1,18	LS =>	1,30
				Valor do BDI =>	0,84	MO com LS =>	2,54
						Valor com BDI =>	4,51
				Quant. =>	10,0000000	Preço Total =>	45,10

Código Banco	Descrição	Tipo	Und	Quant.	Valor Unit	Total		
8795 ORSE	Terminal aéreo em aço galvanizado 3/8" x 50cm, com fixação horizontal	Para-raios	un	1,0000000	27,57	27,57		
10549 ORSE	Encargos Complementares - Servente	Provisórios	h	0,5000000	3,72	1,86		
10552 ORSE	Encargos Complementares - Eletricista	Provisórios	h	0,5000000	3,58	1,79		
302435/SIN	ORSE	Eletricista (horista)	Mão de Obra	h	0,5000000	18,21	9,10	
	ORSE	Servente de obras (horista)	Mão de Obra	h	0,5000000	13,65	6,82	
306111/SIN	9096 ORSE	Terminal aéreo 3/8" x 50cm ref.TEL 045 ou similar	Material	un	1,0000000	8,00	8,00	
			MO sem LS =>	7,40	LS =>	8,52	MO com LS =>	15,92
			Valor do BDI =>	0,32			Valor com BDI =>	33,89
				Quant. =>	10,0000000		Preço Total =>	338,90

Código Banco	Descrição	Tipo	Und	Quant.	Valor Unit	Total
10090 ORSE	Presilha de latão, L=20mm, para fixação de cabos de cobre, furo d=7mm, para cabos 35mm² a 50mm², ref:TEL-745 ou similar (SPOA)	Diversos	un	1,0000000	2,38	2,38
10550 ORSE	Encargos Complementares - Pedreiro	Provisórios	h	0,0100000	3,09	0,03
ORSE	Pedreiro (horista)	Mão de Obra	h	0,0100000	18,21	0,18
304760/SIN 9711 ORSE	Presilha de latão, L=20mm, para fixação de cabos cobre, furo d=7mm, para cabos 35mm² a 50mm², ref:TEL-745 ou similar (SPOA)	Material	un	1,0000000	2,17	2,17
			MO sem LS =>	0,08	LS =>	0,10
			Valor do BDI =>	0,54	MO com LS =>	0,18
					Valor com BDI =>	2,92
				Quant. =>	10,0000000	Preço Total =>
						29,20

Código Banco	Descrição	Tipo	Und	Quant.	Valor Unit	Total
--------------	-----------	------	-----	--------	------------	-------



JN ASSESSORIA E ENGENHARIA  
CNPJ: 25.989.593/0001-91

10425 ORSE	Conector split - bolt para cabo de cobre nu #50 mm <sup>2</sup> - fornecimento e instalação	Entrada em Baixa Tensão	un	1,0000000	17,18	17,18
10549 ORSE	Encargos Complementares - Servente	Provisórios	h	0,1000000	3,72	0,37
10552 ORSE	Encargos Complementares - Eletricista	Provisórios	h	0,1000000	3,58	0,36
002436/SIN	Eletricista (horista)	Mão de Obra	h	0,1000000	18,21	1,82
006111/SIN	Servente de obras (horista)	Mão de Obra	h	0,1000000	13,65	1,36
11202 ORSE	Conector split - bolt para um cabo de 50mm <sup>2</sup>	Material	Un	1,0000000	13,28	13,28
			MO sem LS =>	1,48	LS =>	1,70
			Valor do BDI =>	3,94	MO com LS =>	3,18
					Valor com BDI =>	21,12
			Quant. =>	10,0000000	Preço Total =>	211,20

Código Banco	Descrição	Tipo	Und	Quant.	Valor Unit	Total
89712 SINAPI	TUBO PVC, SERIE NORMAL, ESGOTO PREDIAL, DN 50 MM, FORNECIDO E INSTALADO EM RAMAL DE DESCARGA OU RAMAL DE ESGOTO SANITÁRIO, AF_08/2022	INH - INSTALAÇÕES HIDROS SANITÁRIAS	M	1,0000000	26,22	26,22
88248 SINAPI	AUXILIAR DE ENCANADOR OU BOMBEIRO HIDRÁULICO COM ENCARGOS COMPLEMENTARES	SEDI - SERVIÇOS DIVERSOS	H	0,3182000	23,37	7,43
88267 SINAPI	ENCANADOR OU BOMBEIRO HIDRÁULICO COM ENCARGOS COMPLEMENTARES	SEDI - SERVIÇOS DIVERSOS	H	0,3182000	31,50	10,02
0009838 SINAPI	TUBO PVC SERIE NORMAL, DN 50 MM, PARA ESGOTO PREDIAL (NBR 5688)	Material	M	1,0549000	8,29	8,74
0003838 SINAPI	LIXA D'AGUA EM FOLHA, GRAU 100	Material	UN	0,0177000	2,19	0,03
			MO sem LS =>	5,71	LS =>	6,58
			Valor do BDI =>	8,01	MO com LS =>	12,26
					Valor com BDI =>	32,23
			Quant. =>	30,0000000	Preço Total =>	966,90

Código Banco	Descrição	Tipo	Und	Quant.	Valor Unit	Total
9051 ORSE	Caixa de equalização/platarramento 20x20x10cm de sobrepor p/11 terminais de pressão o barramento	Pára-ratos	un	1,0000000	361,32	361,32
10549 ORSE	Encargos Complementares - Servente	Provisórios	h	0,3000000	3,72	1,11
10552 ORSE	Encargos Complementares - Eletricista	Provisórios	h	0,3000000	3,58	1,07
002436/SIN	Eletricista (horista)	Mão de Obra	h	0,3000000	18,21	5,46
006111/SIN	Servente de obras (horista)	Mão de Obra	h	0,3000000	13,65	4,09

JN ASSESSORIA E ENGENHARIA  
CNPJ: 25.989.593/0001-91

9326	ORSE	Caixa de equalização p/aterramento 20x20x10cm de sobrepôr p/11 terminais de pressão citrarraniero (pára-raio)	Material	un	1,0000000	349,59	349,59	
			MO sem LS =>	4,44	LS =>	5,11	MO com LS =>	9,55
			Valor do BDI =>	82,88			Valor com BDI =>	444,20
				Quant. =>	1,0000000	Preço Total =>		444,20

Código Banco		Descrição	Tipo	Und	Quant.	Valor Unit	Total
1511	ORSE	Extintor de pó químico ABC, capacidade 6 kg, alcance médio do jato 5m, tempo de descarga 12s, NBR9443, 94-04, 10721	Equipamentos para Combate a Incêndio	un	1,0000000	216,73	216,73
10540	ORSE	Encargos Complementares - Servente	Provisões	h	0,1000000	3,72	0,37
006111/SIN	ORSE	Servente de obras (horista)	Mão de Obra	h	0,1000000	13,85	1,38
010892/SIN	ORSE	Extintor de incêndio portátil com carga de pó químico seco (pqs) de 6 kg, classe bc	Material	un	1,0000000	215,00	215,00
				MO sem LS =>	0,63	LS =>	0,73
				Valor do BDI =>	49,71	MO com LS =>	1,38
						Valor com BDI =>	266,44
					Quant. =>	4,0000000	Preço Total =>
							1.065,76

Código	Banco	Descrição	Tipo	Und	Quant.	Valor Unit	Total	
7625	ORSE	Central de luz de emergencia 300w/12V, caixa plastica, modelo ILU 300PC, ref Gevi Gamma ou similar	Aparelhos, Utensílios e Equipamentos Elétricos	un	1,0000000	440,75	440,75	
10540	ORSE	Encargos Complementares - Servente	Provisórios	h	1,5000000	3,72	5,58	
10552	ORSE	Encargos Complementares - Eletricista	Provisórios	h	1,5000000	3,58	5,37	
002436/SIN	ORSE	Eletricista (horista)	Mão de Obra	h	1,5000000	18,21	27,31	
006111/SIN	ORSE	Servente de obras (horista)	Mão de Obra	h	1,5000000	13,85	20,47	
7537	ORSE	Central de luz de emergencia 300w/12V, caixa plastica, modelo ILU 300PC, ref Gevi Gamma ou similar	Material	un	1,0000000	382,02	382,02	
			MO sem LS =>	22,21	LS =>	25,57	MO com LS =>	47,78
			Valor do BDI =>	101,10			Valor com BDI =>	541,85
					Quant. =>	2,0000000	Preço Total =>	1.083,70

Código	Banco	Descrição	Tipo	Und	Quant.	Valor Unit	Total
--------	-------	-----------	------	-----	--------	------------	-------

JN ASSESSORIA E ENGENHARIA  
CNPJ: 25.989.593/0001-91

12138 ORSE	Placa de indicativo de "EXTINTOR" em pvc, dim.: 20 x 20 cm	Sinalização Vertical	Un	1,0000000	24,34	24,34
10549 ORSE	Encargos Complementares - Servente	Provisórios	h	0,2000000	3,72	0,74
ORSE	Servente de obras (horista)	Mão de Obra	h	0,2000000	13,65	2,73
006111/SIN	11927 ORSE	Placa para sinalização de "EXTINTOR em parede" pvc, dim.: 20 x 20 cm	Material	un	1,0000000	20,87
		MO sem LS =>	1,27	LS =>	1,46	MO com LS =>
		Valor do BDI =>	5,58			Valor com BDI =>
				Quant. =>	4,0000000	Preço Total =>
						119,66

Código Banco	Descrição	Tipo	Und	Quant.	Valor Unit	Total	
12137 ORSE	Placa de sinalização de segurança contra incêndio, fotoluminescente, quadrada, "20 x 20" cm, em pvc "2" mm anti-chamas (símbolos, cores e pictogramas conforme nbr 13434)	Sinalização Vertical	Un	1,0000000	26,97	26,97	
10549 ORSE	Encargos Complementares - Servente	Provisórios	h	0,2000000	3,72	0,74	
ORSE	Servente de obras (horista)	Mão de Obra	h	0,2000000	13,65	2,73	
006111/SIN	ORSE	Material	un	1,0000000	23,50	23,50	
037556/SIN	API						
		MO sem LS =>	1,27	LS =>	1,46	MO com LS =>	2,73
		Valor do BDI =>	6,15			Valor com BDI =>	33,15
				Quant. =>	4,0000000	Preço Total =>	132,60

Código Banco	Descrição	Tipo	Und	Quant.	Valor Unit	Total	
97599 SINAPI	LUMINÁRIA DE EMERGÊNCIA, COM 30 LÂMPADAS LED DE 2 W, SEM REATOR - FORNECIMENTO E INSTALAÇÃO. AF_02/2020	INEL - INSTALAÇÃO ELÉTRICA/ELETTRIFICAÇÃO E ILUMINAÇÃO EXTERNA	UN	1,0000000	21,42	21,42	
88247 SINAPI	AUXILIAR DE ELETRICISTA COM ENCARGOS COMPLEMENTARES	SEDI - SERVIÇOS DIVERSOS	H	0,0748000	24,39	1,82	
88264 SINAPI	ELETRICISTA COM ENCARGOS COMPLEMENTARES	SEDI - SERVIÇOS DIVERSOS	H	0,1795000	32,69	5,86	
00038774 SINAPI	LUMINÁRIA DE EMERGÊNCIA 30 LEDS, POTÊNCIA 2 W, BATERIA DE LÍTIO, AUTONOMIA DE 6 HORAS	Material	UN	1,0000000	13,74	13,74	
		MO sem LS =>	2,53	LS =>	2,92	MO com LS =>	5,45
		Valor do BDI =>	4,91			Valor com BDI =>	26,33

JN ASSESSORIA E ENGENHARIA  
CNPJ: 25.989.593/0001-91

Quant. => 6,0000000 Preço Total => 167,98

Código Banco		Descrição	Tipo	Und	Quant.	Valor Unit.	Total		
91939	SINAPI	CAIXA RETANGULAR 4" X 2" ALTA (2,00 M DO PISO), PVC, INSTALADA EM PAREDE - FORNECIMENTO E INSTALAÇÃO. AF_03/2023	INEL - INSTALAÇÃO ELÉTRICA/ELETRIFICAÇÃO E ILUMINAÇÃO EXTERNA	UN	1,0000000	34,24	34,24		
88247	SINAPI	AUXILIAR DE ELETRICISTA COM ENCARGOS COMPLEMENTARES	SEDI - SERVIÇOS DIVERSOS	H	0,5500000	24,39	13,41		
88264	SINAPI	ELETRICISTA COM ENCARGOS COMPLEMENTARES	SEDI - SERVIÇOS DIVERSOS	H	0,5500000	32,69	17,97		
88629	SINAPI	ARGAMASSA TRAÇO 1:3 (EM VOLUME DE CIMENTO E AREIA MÉDIA ÚMIDA), PREPARO MANUAL. AF_08/2019	SEDI - SERVIÇOS DIVERSOS	m²	0,0009000	695,30	0,62		
00001872	SINAPI	CAIXA DE PASSAGEM, EM PVC, DE 4" X 2", PARA ELETRODUTO FLEXÍVEL CORRUGADO	Material	UN	1,0000000	2,24	2,24		
				MO sem LS =>	10,16	LS =>	11,68	MO com LS =>	21,83
				Valor do BDI =>	7,85			Valor com BDI =>	42,09
				Quant. =>	22,0000000	Preço Total =>	925,98		

Código Banco	Descrição	Tipo	Und	Quant.	Valor Unit	Total
95818 SINAPI	CONDULETE DE PVC, TIPO X, PARA ELETRODUTO DE PVC SOLDÁVEL DN 32 MM (1"), APARENTE - FORNECIMENTO E INSTALAÇÃO. AF_10/2022	INEL - INSTALAÇÃO ELÉTRICA/ELETRIFICAÇÃO E ILUMINAÇÃO EXTERNA	UN	1,0000000	53,19	53,19
88247 SINAPI	AUXILIAR DE ELETRICISTA COM ENCARGOS COMPLEMENTARES	SEDI - SERVIÇOS DIVERSOS	H	0,6234000	24,39	15,20
88264 SINAPI	ELETRICISTA COM ENCARGOS COMPLEMENTARES	SEDI - SERVIÇOS DIVERSOS	H	0,6234000	32,69	20,37
00011950 SINAPI	BUCHA DE NYLON SEM ABA S6, COM PARAFUSO DE 4,20 X 40 MM EM AÇO ZINCADO COM ROSCA SOBERBA, CABECA CHATA E FENDA PHILLIPS	Material	UN	2,0000000	0,20	0,40
00039345 SINAPI	CONDULETE EM PVC, TIPO "X", SEM TAMPA, DE 1"	Material	UN	1,0000000	17,22	17,22
			MO sem LS =>	11,44	LS =>	13,17
			Valor do BDI =>	12,20		24,61
					Valor com BDI =>	65,36
			Quant. =>	18,0000000	Preço Total =>	1.177,62

Código	Banco	Descrição	Tipo	Und	Quant.	Valor Unit.	Total
98295	SINAPI	CAPO ELETRÔNICO CATEGORIA SE, INSTALADO EM EDIFICAÇÃO INSTITUCIONAL - FORNECIMENTO E INSTALAÇÃO. AF_11/2019	INES - INSTALAÇÕES ESPECIAIS	M	1,0000000	4,85	4,85

JN ASSESSORIA E ENGENHARIA  
CNPJ: 25.989.593/0001-91

88247 SINAPI	AUXILIAR DE ELETRICISTA COM ENCARGOS COMPLEMENTARES	SEDI - SERVIÇOS DIVERSOS	H	0,0028000	24,39	0,06	
88264 SINAPI	ELETRICISTA COM ENCARGOS COMPLEMENTARES	SEDI - SERVIÇOS DIVERSOS	H	0,0028000	32,69	0,09	
00039598 SINAPI	CABO DE REDE, PAR TRANCADO UUTP, 4 PARES, CATEGORIA SE (CAT SE), ISOLAMENTO PVC (LSZH)	Material	M	1,0600000	4,48	4,70	
		MO sem LS =>	0,05	LS =>	0,05	MO com LS =>	0,10
		Valor do BDI =>	1,11			Valor com BDI =>	5,96
				Quant. =>	361,0000900	Preço Total =>	2.270,76

Código Banco	Descrição	Tipo	Und	Quant.	Valor Unit	Total	
91672 SINAPI	ELETRODUTO RÍGIDO ROSCÁVEL, PVC, DN 32 MM (1"). PARA CIRCUITOS TERMINAIS, INSTALADO EM PAREDE - FORNECIMENTO E INSTALAÇÃO. AF_03/2023	INEL - INSTALAÇÃO ELÉTRICA/ELETRIFICAÇÃO E ILUMINAÇÃO EXTERNA	M	1,0000000	18,41	18,41	
88247 SINAPI	AUXILIAR DE ELETRICISTA COM ENCARGOS COMPLEMENTARES	SEDI - SERVIÇOS DIVERSOS	H	0,1970000	24,39	4,80	
88264 SINAPI	ELETRICISTA COM ENCARGOS COMPLEMENTARES	SEDI - SERVIÇOS DIVERSOS	H	0,1070000	32,69	6,43	
00002685 SINAPI	ELETRODUTO DE PVC RÍGIDO ROSCÁVEL DE 1", SEM LUVA	Material	M	1,0170000	7,06	7,16	
		MO sem LS =>	3,61	LS =>	4,16	MO com LS =>	7,77
		Valor do BDI =>	4,22			Valor com BDI =>	22,63
				Quant. =>	122,0000000	Preço Total =>	2.760,86

Código Banco	Descrição	Tipo	Und	Quant.	Valor Unit	Total
104764 SINAPI	SUPORTE PARA 2 ELETRODUTOS, ESPAÇADO A CADA 80 CM, EM PERFILADO COM COMPRIMENTO DE 25 CM FIXADO EM LAJE, POR METRO DE ELETRODUTO FIXADO, AF_09/2023	INEL - INSTALAÇÃO ELÉTRICA/ELETRIFICAÇÃO E ILUMINAÇÃO EXTERNA	M	1,0000000	22,40	22,40
88247 SINAPI	AUXILIAR DE ELETRICISTA COM ENCARGOS COMPLEMENTARES	SEDI - SERVIÇOS DIVERSOS	H	0,0594000	24,39	1,44
88264 SINAPI	ELETRICISTA COM ENCARGOS COMPLEMENTARES	SEDI - SERVIÇOS DIVERSOS	H	0,2613000	32,69	8,54
00011257 SINAPI	ARRUELA LISA, REDONDA, DE LATÃO POLIDO, DIÂMETRO NOMINAL 5/8", DIÂMETRO EXTERNO = 34 MM, DIÂMETRO DO FURO = 17 MM, ESPESSURA = 12,5 MM	Material	UN	3,9375000	1,38	5,43
00011976 SINAPI	CHUMBADOR DE AÇO ZINCADO, DIÂMETRO 1/4" COM PARAFUSO 1/4" X 40 MM	Material	UN	1,2500000	1,39	1,73
00039026 SINAPI	PERFILADO PERFURADO SIMPLES 38 X 36 MM, CHAPA 22	Material	M	0,1563000	9,65	1,53
00039996 SINAPI	VERGALHÃO ZINCADO ROSCA TOTAL 1/4" (5,3 MM)	Material	M	0,6250000	3,78	2,38
00039997 SINAPI	PORCA ZINCADA, SEXTAVADA, DIÂMETRO 1/4"	Material	UN	3,9375000	0,35	1,37



JN ASSESSORIA E ENGENHARIA  
CNPJ: 25.989.593/0001-95

MO sem LS => 3,33 LS => 3,83 MO com LS => 7,15  
Valor do BDI => 5,13 Valor com BDI => 27,53  
Quant. => 64,0000000 Preço Total => 1.751,92

Código Banco	Descrição	Tipo	Und	Quant.	Valor Unit	Total
98307 SINAPI	Tomada de Rede RJ45 - Fornecimento e Instalação. AF_11/2019	INES - Instalações Especiais	UN	1,0000000	36,96	36,96
88247 SINAPI	Auxiliar de Eletricista com encargos complementares	SEDI - Serviços Diversos	H	0,2062000	24,39	6,02
88264 SINAPI	Eletricista com encargos complementares	SEDI - Serviços Diversos	H	0,2062000	32,69	6,74
00038083 SINAPI	Tomada RJ45, 8 fios, Cat 5E, conjunto montado para embutir 4" X 2" (placa + suporte + módulo)	Material	UN	1,0000000	25,20	25,20
		MO sem LS => 3,78 LS => 4,35 MO com LS => 8,13				
		Valor do BDI => 8,47 Valor com BDI => 45,43				
		Quant. => 5,0000000 Preço Total => 227,15				

Código Banco	Descrição	Tipo	Und	Quant.	Valor Unit	Total
98301 SINAPI	Patch Panel 24 portas, Categoria 5E - Fornecimento e Instalação. AF_11/2019	INES - Instalações Especiais	UN	1,0000000	708,88	708,88
88247 SINAPI	Auxiliar de Eletricista com encargos complementares	SEDI - Serviços Diversos	H	6,2007000	24,39	151,23
88264 SINAPI	Eletricista com encargos complementares	SEDI - Serviços Diversos	H	6,2007000	32,69	202,70
00039594 SINAPI	Patch Panel 24 portas, Categoria 5E, com racks de 19" de largura e 1 U de altura	Material	UN	1,0000000	354,95	354,95
		MO sem LS => 113,84 LS => 131,08 MO com LS => 244,92				
		Valor do BDI => 162,61 Valor com BDI => 871,49				
		Quant. => 1,0000000 Preço Total => 871,49				

Código Banco	Descrição	Tipo	Und	Quant.	Valor Unit	Total
97596 SINAPI	Sensor de presença sem fotocélula, fixação em parede - Fornecimento e Instalação. AF_02/2020	INEL - Instalação Elétrica/Eletroficação e	UN	1,0000000	74,77	74,77
88247 SINAPI	Auxiliar de Eletricista com encargos complementares	SEDI - Serviços Diversos	H	0,2352000	24,39	5,73
88264 SINAPI	Eletricista com encargos complementares	SEDI - Serviços Diversos	H	0,5644000	32,69	18,45
00039393 SINAPI	Sensor de presença bivolt de parede sem fotocélula para qualquer tipo de lâmpada potência máxima 1000 W, uso interno	Material	UN	1,0000000	50,59	50,59
		MO sem LS => 7,97 LS => 9,17 MO com LS => 17,14				

JN ASSESSORIA E ENGENHARIA  
CNPJ: 25.989.593/0001-91

Valor do BDI => 17,15 Valor com BDI => 91,92  
Quant. => 15,0000000 Preço Total => 1.378,80

SERVIÇOS COMPLEMENTARES E PRATEL							142.214,08
Código Banco	Descrição	Tipo	Und	Quant.	Valor Unit	Total	
2450 ORSE	Limpeza geral	Limpeza	m²	1,0000000	2,37	2,37	
10549 ORSE	Encargos Complementares - Servente	Provisórios	h	0,1000000	3,72	0,37	
006111/SIN	Servente de obras (horista)	Mão de Obra	h	0,1000000	13,65	1,36	
1997 ORSE	Sabão em pó	Material	kg	0,0050000	10,37	0,05	
2414 ORSE	Vassoura plástica	Material	un	0,0500000	11,80	0,59	
		MO sem LS =>	0,63	LS =>	0,73	MO com LS =>	1,36
		Valor do BDI =>	0,54			Valor com BDI =>	2,91
		Quant. =>	373,0300000	Preço Total =>		1.085,51	

Código Banco	Descrição	Tipo	Und	Quant.	Valor Unit	Total	
101749 SINAPI	PISO CIMENTADO, TRAÇO 1:3 (CIMENTO E AREIA), ACABAMENTO LISO, ESPESURA 4,0 CM, PREPARO MECÂNICO DA ARGAMASSA. AF_09/2020	PISO - PISOS	m²	1,0000000	61,68	61,68	
87298 SINAPI	ARGAMASSA TRAÇO 1:3 (EM VOLUME DE CIMENTO E AREIA MÉDIA ÚMIDA) PARA CONTRAPISO, PREPARO MECÂNICO COM BETONEIRA 400 L. AF_08/2019	SEDI - SERVIÇOS DIVERSOS	m³	0,0530000	768,41	40,72	
88309 SINAPI	PEDREIRO COM ENCARGOS COMPLEMENTARES	SEDI - SERVIÇOS DIVERSOS	H	0,4160000	32,27	13,48	
88316 SINAPI	SERVENTE COM ENCARGOS COMPLEMENTARES	SEDI - SERVIÇOS DIVERSOS	H	0,2090000	23,23	4,85	
00001379 SINAPI	CIMENTO PORTLAND COMPOSTO CP II-32	Material	KG	0,5000000	0,76	0,39	
00003571 SINAPI	JUNTA PLÁSTICA DE DILATAÇÃO PARA PISOS, COR CINZA, 17 X 3 MM (ALTURA X ESPESURA)	Material	M	1,6700000	1,33	2,22	
		MO sem LS =>	9,47	LS =>	10,90	MO com LS =>	20,37
		Valor do BDI =>	14,14			Valor com BDI =>	75,80
		Quant. =>	196,0900000	Preço Total =>		14.861,62	

Código Banco	Descrição	Tipo	Und	Quant.	Valor Unit	Total
--------------	-----------	------	-----	--------	------------	-------

JN ASSESSORIA E ENGENHARIA  
CNPJ: 25.989.593/0001-91

92397 SINAPI	EXECUÇÃO DE PAVIMENTO EM PISO INTERTRAVADO, COM BLOCO RETANGULAR COR NATURAL DE 20 X 10 CM, ESPESURA 8 CM. AF_10/2022	PAVI - PAVIMENTAÇÃO	m²	1,0000000	64,84	64,84
88280 SINAPI	CALÇATEIRO COM ENCARGOS COMPLEMENTARES	SEDI - SERVIÇOS DIVERSOS	H	0,2015000	32,06	6,48
88316 SINAPI	SERVEITE COM ENCARGOS COMPLEMENTARES	SEDI - SERVIÇOS DIVERSOS	H	0,2015000	23,23	4,68
91277 SINAPI	PLACA VIBRATÓRIA REVERSÍVEL COM MOTOR 4 TEMPOS A GASOLINA, FORÇA CENTRÍFUGA DE 25 KN (2500 KGF), POTÊNCIA 5,5 CV - CHP DIURNO. AF_08/2015	CHOR - CUSTOS HORÁRIOS DE MÁQUINAS E EQUIPAMENTOS	CHP	0,0041000	10,30	0,04
91278 SINAPI	PLACA VIBRATÓRIA REVERSÍVEL COM MOTOR 4 TEMPOS A GASOLINA, FORÇA CENTRÍFUGA DE 25 KN (2500 KGF), POTÊNCIA 5,5 CV - CHI DIURNO. AF_08/2015	CHOR - CUSTOS HORÁRIOS DE MÁQUINAS E EQUIPAMENTOS	CHI	0,0967000	0,68	0,06
91283 SINAPI	CORTADORA DE PISO COM MOTOR 4 TEMPOS A GASOLINA, POTÊNCIA DE 13 HP, COM DISCO DE CORTE DIAMANTADO SEGMENTADO PARA CONCRETO, DIÂMETRO DE 350 MM, FURO DE 1" (14 X 1") - CHP DIURNO. AF_08/2015	CHOR - CUSTOS HORÁRIOS DE MÁQUINAS E EQUIPAMENTOS	CHP	0,0038000	11,19	0,04
91285 SINAPI	CORTADORA DE PISO COM MOTOR 4 TEMPOS A GASOLINA, POTÊNCIA DE 13 HP, COM DISCO DE CORTE DIAMANTADO SEGMENTADO PARA CONCRETO, DIÂMETRO DE 350 MM, FURO DE 1" (14 X 1") - CHI DIURNO. AF_08/2015	CHOR - CUSTOS HORÁRIOS DE MÁQUINAS E EQUIPAMENTOS	CHI	0,0970000	1,07	0,10
00000370 SINAPI	AREIA MÉDIA - POSTO JAZIDA/FORNECEDOR (RETIRADO NA JAZIDA, SEM TRANSPORTE)	Material	m³	0,0568600	111,71	6,34
00004741 SINAPI	PO DE PEDRA (POSTO PEDREIRA/FORNECEDOR, SEM FRETE)	Material	m³	0,0098600	105,27	1,03
00036155 SINAPI	BLOQUETE/PISO INTERTRAVADO DE CONCRETO - MODELO ONDA/16 FACES/RETANGULAR/TUOLINHO/PAVER/HOLANDES/PAVEM/PAVEM/PAVEM, *20 X 10" CM, E = 8 CM, RESISTENCIA DE 35 MPA, COR NATURAL	Material	m²	1,0041000	45,91	46,09
			MO sem LS =>	3,54	LS =>	4,07
			Valor do BDI =>	14,87	MO com LS => 7,61	
					Valor com BDI => 79,71	
			Quant. =>	477,3300000	Preço Total => 38.047,97	

Código Banco	Descrição	Tipo	Und	Quant.	Valor Unit.	Total
7324 ORSE	Piso (68) direcional alto alar, de concreto, colorido, p/deficientes visuais, dimensões 25x25cm, aplicado com argamassa industrializada ac-i, rejuntado, exclusive regularização de base	Azulejos e Cerâmicas	m²	1,0000000	151,53	151,53
10549 ORSE	Encargos Complementares - Servente	Provisórios	h	1,2000000	3,72	4,48
10550 ORSE	Encargos Complementares - Pedreiro	Provisórios	h	0,5000000	3,59	1,79
004750 SIN	Pedreiro (horista)	Mão de Obra	h	0,5000000	18,21	9,10
006111 SIN	Servente de obras (horista)	Mão de Obra	h	1,2000000	13,65	16,38

JN ASSESSORIA E ENGENHARIA  
CNPJ: 25.989.593/0001-91

2540 ORSE	Rejunto colado flexível para revestimentos cerâmicos	Material	kg	0,5200000	3,50	1,82
2684 ORSE	Argamassa industrializada Votomassa AC-II, ou similar	Material	kg	4,0000000	1,56	6,24
6897 ORSE	Piso tátil direcional e/ou alerta, de concreto, colorido, dim 25x25 cm, para deficiente visual	Material	m²	1,0500000	106,42	111,74
			MO sem LS =>	11,84	LS =>	13,64
			Valor da BDI =>	34,78		MO com LS =>
						25,48
					Valor com BDI =>	186,29
					Quant. =>	0,7400000
						Preço Total =>
						137,65

Código Banco	Descrição	Tipo	Und	Quant.	Valor Unit	Total	
94279 SINAPI	ASSENTAMENTO DE GUIA (MEIO-FIO) EM TRECHO RETO, CONFECCIONADA EM CONCRETO PRÉ-FABRICADO, DIMENSÕES: 39X6,5X6,5X19 CM (COMPRIMENTO X BASE INFERIOR X BASE SUPERIOR X ALTURA), PARA DELIMITAÇÃO DE JARDINS, PRAÇAS OU PASSEIOS. AF_01/2024	DROP - DRENAGEM/OBRAS DE CONTENÇÃO / POÇOS DE VISITA E CAIXAS	M	1,0000000	36,36	36,36	
88309 SINAPI	PEDREIRO COM ENCARGOS COMPLEMENTARES	SEDI - SERVIÇOS DIVERSOS	H	0,1914000	32,27	6,17	
88316 SINAPI	SERVENTE COM ENCARGOS COMPLEMENTARES	SEDI - SERVIÇOS DIVERSOS	H	0,1914000	23,23	4,44	
88629 SINAPI	ARGAMASSA TRAÇO 1:3 (EM VOLUME DE CIMENTO E AREIA MÉDIA ÚMIDA), PREPARO MANUAL. AF_08/2019	SEDI - SERVIÇOS DIVERSOS	m³	0,0014000	695,30	0,97	
00000370 SINAPI	AREIA MÉDIA - POSTO JAZIDA/FORNECEDOR (RETIRADO NA JAZIDA, SEM TRANSPORTE)	Material	m³	0,0086000	111,71	0,73	
00041580 SINAPI	MEIO-FIO DE GUIA DE CONCRETO PRÉ-MOLDADO, COMP 39" CM, 19 X 6,5/6,5" CM (H X L1/L2)	Material	UN	2,5769000	10,12	26,07	
		MO sem LS =>	3,46	LS =>	3,98	MO com LS =>	7,44
		Valor da BDI =>	8,60			Valor com BDI =>	47,18
			Quant. =>	105,9009000	Preço Total =>	4.296,36	

Código Banco	Descrição	Tipo	Und	Quant.	Valor Unit	Total
94275 SINAPI	ASSENTAMENTO DE GUIA (MEIO-FIO) EM TRECHO RETO, CONFECCIONADA EM CONCRETO PRÉ-FABRICADO, DIMENSÕES: 100X15X13X20 CM (COMPRIMENTO X BASE INFERIOR X BASE SUPERIOR X ALTURA). AF_01/2024	DROP - DRENAGEM/ OBRAS DE CONTENÇÃO / POÇOS DE VISITA E CAIXAS	M	1,0000000	36,73	36,73
88309 SINAPI	PEDREIRO COM ENCARGOS COMPLEMENTARES	SEDI - SERVIÇOS DIVERSOS	H	0,2151000	32,27	6,94
88316 SINAPI	SERVEANTE COM ENCARGOS COMPLEMENTARES	SEDI - SERVIÇOS DIVERSOS	H	0,2151000	23,23	4,99
88629 SINAPI	ARGAMASSA TRAÇO 1:3 (EM VOLUME DE CIMENTO E AREIA MÉDIA ÚMIDA), PREPARO MANUAL. AF_08/2019	SEDI - SERVIÇOS DIVERSOS	m³	0,0012000	695,30	0,83
00000370 SINAPI	AREIA MÉDIA - POSTO JAZIDA/FORNECEDOR (RETIRADO NA JAZIDA, SEM TRANSPORTE)	Material	m³	0,0066000	111,71	0,73

JN ASSESSORIA E ENGENHARIA  
CNPJ: 25.989.593/0001-91

00041670/SINAPI	MEIO-FIO OU GUIA DE CONCRETO PRE-MOLDADO, COMP 1 M, 20 X 12/15 CM (H X L/VL2)	Material	UN	1,0056000	23,13	23,24	
		MO sem LS =>	3,86	LS =>	4,44	MO com LS =>	8,30
		Valor do BDI =>	8,42			Valor com BDI =>	45,15
				Quant. =>	35,8000000	Preço Total =>	1.616,37

Código Banco	Descrição	Tipo	Und	Quant.	Valor Unit	Total	
12214 ORSE	Rampa padrão para acesso de deficientes a passeio público, em concreto simples Fck=25MPa, desarmada, com pintura indicativa em novacor, 02 demãos.	Pisos - Cimentados, em Concreto Simples, tipo Tech-Stone e de Alta Resistência	m	1,0000000	336,76	336,76	
2323 ORSE	Pintura p/ piso c/ aplicação de 2 demãos tinta novacor, cores cerâmica, concreto, verde ou azul - aplicação c/ rolo - R1	Outras Pinturas	m²	1,2000000	8,53	10,23	
2487 ORSE	Escavação manual de vala ou cava em material de 1ª categoria, profundidade até 1,50m	Escavação Manual em Área Urbana	m³	0,4000000	52,11	20,84	
2624 ORSE	Remoção e reposição de meio-fio	Meios-Fios e Guias	m	2,2000000	17,35	38,17	
3644 ORSE	Acabamento de superfície de piso de concreto com desarmamento manual	Pavimentações Externas	m²	2,6400000	15,65	41,31	
77 ORSE	Aterro de caixão da edificação, com fornec. de areia, adensada com água	Aterros / Reaterros / Compactações	m³	0,4000000	192,69	77,07	
9182 ORSE	Demolição de concreto com martelo e compressor	Demolições / Remoções	m²	0,1700000	0,30	0,30	
98 ORSE	Concreto simples usinado fck=25mpa, bombeado, lançado e adensado em superestrutura	Alvenarias de Pedra e Concretos para Fundações	m³	0,2800000	573,64	149,14	
		MO sem LS =>	48,62	LS =>	56,22	MO com LS =>	105,34
		Valor do BDI =>	77,25			Valor com BDI =>	414,01
				Quant. =>	1,0000000	Preço Total =>	414,01

Código Banco	Descrição	Tipo	Und	Quant.	Valor Unit	Total
9035 ORSE	Grati Nylonol 3D, malha 20x5cm, Ø 5mm 250x243 cm, pintura branca, verde e preta. Belgo ou similar, inclusive postes (seção 60x40mm e h=3,20m) e acessórios	Alambrados e Gratis	m²	1,0000000	460,05	460,05
10549 ORSE	Encargos Complementares - Servente	Provisórios	h	1,0000000	3,72	3,72
10550 ORSE	Encargos Complementares - Pedreiro	Provisórios	h	1,0000000	3,59	3,59
004750/SIN	ORSE Pedreiro (horista)	Mão de Obra	h	1,0000000	18,21	18,21
006111/SIN	ORSE Servente de obras (horista)	Mão de Obra	h	1,0000000	13,65	13,65



JN ASSESSORIA E ENGENHARIA  
CNPJ: 25.989.593/0001-91

9327 ORSE	Grati Nylofor 3D, malha 20x5cm, Ø 6mm 250x243 cm, pintura branca, verde e preta, Beigo ou similar, inclusive postes (seção 60x40mm e h=3,20m) e acessórios	Material	pv	0.1646000	2.556,99	420,88	
		MO sem LS =>	14,81	LS =>	17,05	MO com LS =>	31,86
		Valor do BDI =>	105,53			Valor com BDI =>	565,58
			Quant. =>	148.2600000	Preço Total =>		83.652,69

Código Banco	Descrição	Tipo	Und	Quant.	Valor Unit	Total	
103946 SINAP	PLANTIO DE GRAMA ESMERALDA OU SÃO CARLOS OU CURITIBANA, EM PLACAS. AF_05/2022	URBA - URBANIZAÇÃO	m²	1,0000000	16,77	16,77	
88316 SINAP	SERVENTE COM ENCARGOS COMPLEMENTARES	SEDI - SERVIÇOS DIVERSOS	H	0,1564000	23,23	3,63	
88441 SINAP	JARDINEIRO COM ENCARGOS COMPLEMENTARES	SEDI - SERVIÇOS DIVERSOS	H	0,0381000	24,10	0,94	
00003322 SINAP	GRAMA ESMERALDA OU SAO CARLOS OU CURITIBANA, EM PLACAS. SEM PLANTIO	Material	m²	1,0000000	14,20	14,20	
		MO sem LS =>	1,33	LS =>	1,53	MO com LS =>	2,86
		Valor do BDI =>	4,39			Valor com BDI =>	23,07
				Quant. =>	2,6700000	Preço Total =>	61,59

Código Banco	Descrição	Tipo	Und	Quant.	Valor Unit	Total	
2397 ORSE	Fornecimento e plantio de arbustos ornamentais	Paisagismo	un	1,0000000	37,30	37,30	
10549 ORSE	Encargos Complementares - Servente	Provisórios	h	0,2000000	3,72	0,74	
006111/SIN	Servente de obras (horista)	Mão de Obra	h	0,2000000	13,65	2,73	
140 ORSE	Adubo orgânico bovino, cacau ou similar	Material	m³	0,0300000	22,67	0,68	
199 ORSE	Planta - Arbusto ou árvore porte pequeno (mulungu)	Material	un	1,0000000	33,15	33,15	
		MO sem LS =>	1,27	LS =>	1,46	MO com LS =>	2,73
		Valor do BDI =>	8,55			Valor com BDI =>	45,85
				Quant. =>	10,0000000	Preço Total =>	458,50

Código Banco	Descrição	Tipo	Und	Quant.	Valor Unit	Total
8614 ORSE	Fornecimento e plantio de palmeira mini imperial, média	Paisagismo	un	1,0000000	88,09	88,09

JN ASSESSORIA E ENGENHARIA  
CNPJ: 25.983.593/0001-91

9001 ORSE	Fornecimento e plantio de palmeira mini imperial, media	Serviços	un	1,0000000	88,00	88,00	
		MO sem LS =>	0,00	LS =>	0,00	MO com LS =>	0,00
		Valor do BDI =>	20,18			Valor com BDI =>	108,18
				Quant. =>	7,0980000	Preço Total =>	757,26

Total sem BDI 1.477.588,82  
Total do BDI 338.794,93  
Total Geral 1.816.383,75

Jose Eloi de Oliveira Neto  
Engenheiro Civil  
CREA 0000064570/BA

JOSE ELOI DE OLIVEIRA NETO  
ENGENHEIRO CIVIL  
CREA 0000064570/BA



Obra  
NOVA UNIDADE BÁSICA DE SAÚDE TIPO T

Banheiros  
BNAF1 - 052624 - Banho  
CRESE - 052924 -  
Bergipe

S.O.L

Encargos Sociais

Não Descontado:  
Horista: 115,15%  
Mensalista: 71,22%

22,94%

Cronograma Físico e Financeiro

Item	Descrição	Total Por Etapa	30 DIAS	60 DIAS	90 DIAS	120 DIAS	150 DIAS	180 DIAS
1	SERVIÇO PRELIMINAR	36.114,66	100,00%					
2	ADMINISTRAÇÃO	100,00%	18,00%	18,00%	18,00%	18,00%	18,00%	18,00%
3	INFRAESTRUTURA	69.349,00	12.482,62	32.482,62	32.482,62	32.482,62	32.482,62	32.482,62
4	SUPERESTRUTURA	100,00%	30,00%	30,00%	30,00%	30,00%	30,00%	30,00%
5	IMPERMEABILIZAÇÃO BALDRAME	254.028,90	50,00%	117.011,50	28.328,97	28.328,97		
6	ALVENARIA	65.843,30	7,97%	7,97%	25,00%	25,00%	25,00%	25,00%
7	ERGUADRIAS	77.784,02			18.445,01	18.445,01	18.445,01	18.445,01
8	COBERTURA	60.617,17			40,00%	30,00%	30,00%	30,00%
9	CALHA EM CONCRETO LARGURA 1,00 M	182.261,91			50,00%	45,00%	45,00%	45,00%
10	REVESTIMENTO INTERNO E EXTERNO	5.727,04			30,00%	30,00%	30,00%	30,00%
11	PINTURA EM PAREDES E TETO	128.013,67			60,00%	60,00%	60,00%	60,00%
12	ISO E RODAPÉ, SOLEIRAS E PEIXORIS	110.057,67			50,00%	50,00%	50,00%	50,00%
13	BANCADAS, LOUÇAS E METROS	202.379,97				101.089,79	101.089,79	101.089,79
14	INSTALAÇÕES HIDRÁULICAS	40.200,40				20,00%	20,00%	20,00%
15	RESERVATÓRIO	10.770,63				10,00%	10,00%	10,00%
16	ESGOTO	3.071,19			50,00%	50,00%	50,00%	50,00%
17	INSTALAÇÕES ELÉTRICAS	88.776,09			34,160,33	34,160,33	34,160,33	34,160,33
18	CABEAMENTO ESTRUTURADO	143.491,35			50,00%	50,00%	50,00%	50,00%
19	SPOA	13.494,13			6,732,07	6,732,07	6,732,07	6,732,07
20	PREVENÇÃO E COMBATE A INCÊNDIO	32.027,88				16,013,94	16,013,94	16,013,94
21	ALARME E CFTV	2.559,72				1,279,86	1,279,86	1,279,86
22	SERVIÇOS COMPLEMENTARES E FINAIS	11.373,99						11,373,99
23	PAISAGISMO	143.014,58						143,014,58
		1.277,33	0,04%	0,12%	17,52%	20,14%	25,32%	18,88%
	Custo		91.460,52	185.734,51	318.205,30	474.844,14	459.932,47	306.196,60
	Porcentagem Acumulado		0,04%	14,16%	21,65%	37,82%	63,14%	100,00%
	Custo Acumulado		91.460,51	357.195,88	575.400,38	1.050.284,52	1.510.196,95	1.816.393,75

Jose Elcio de Oliveira Neto  
Engenheiro Civil  
CREA 000094570-0A

JOSE ELCIO DE OLIVEIRA NETO  
ENGENHEIRO CIVIL  
CREA 000094570-0A

**PLANILHA DE BDI PARA CONSTRUÇÃO DE EDIFÍCIOS**

DESCRIÇÃO	%	A	B	C	D
ADMINISTRAÇÃO CENTRAL ( AC )	3,00	0,0300			
SEGURO (S) e GARANTIA (G)	0,80	0,0080			
RISCO ( R )	0,97	0,0097			
DESPESAS FINANCEIRAS ( DF )	0,59		0,0059		
LUCRO ( L )	8,90			0,08897	
TRIBUTOS ( T )	6,65				0,0665
PIS	0,65				
COFINS	3,00				
ISS	3,00				
Desoneração					
$A = 1 + AC + S + R + G$		1,0477			
$B = 1 + DF$			1,0059		
$C = 1 + L$				1,08897	
$D = 1 - T$					0,9335
BENEFÍCIO E DESPESAS INDIRETAS (BDI)		22,94%			
$A = ((A \times B \times C) / D) - 1$					

  
 José Eloi de Oliveira Neto  
 Engenheiro Civil  
 CREA: 300084570/BA

JOSÉ ELOI DE OLIVEIRA NETO  
 ENGENHEIRO CIVIL  
 CREA: 300084570/BA

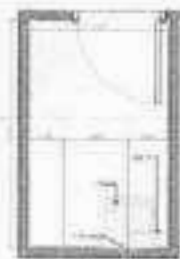

A.01.001



A.01.002

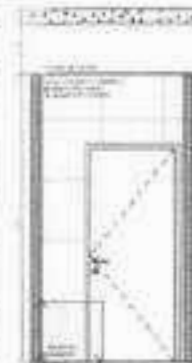

A.01.003

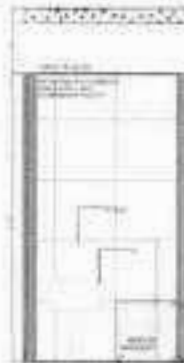

A.01.004



A.01.005



A.01.006

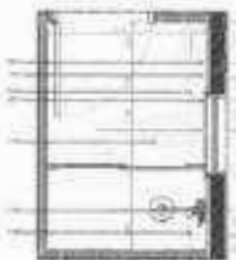

A.01.007

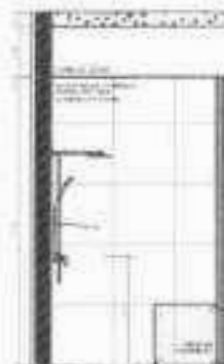

A.01.008

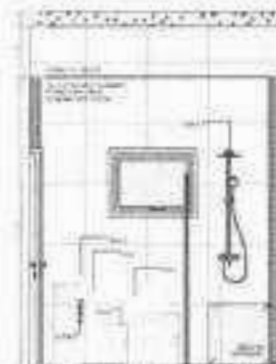

A.01.009

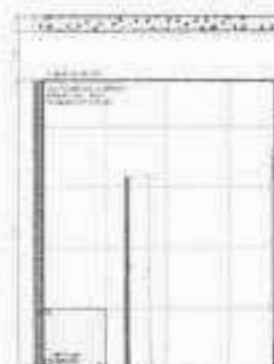

A.01.010

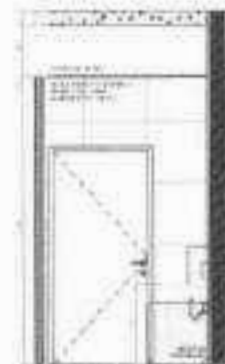

A.01.011



A.01.012

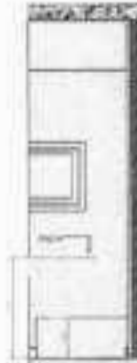

A.01.013

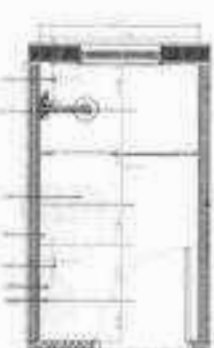

A.01.014

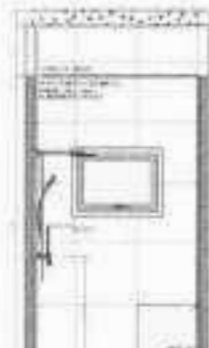

A.01.015



A.01.016



A.01.017

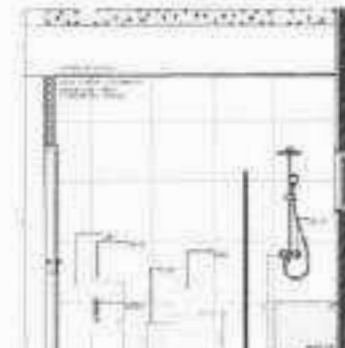

A.01.018

UNIDADE BÁSICA DE SAÚDE - PORTE 1

ANEXO 1 - SAÚDE

PLANILHA DE DETALHAMENTO DAS ÁREAS MOLHADAS

DETA L H A M E N T O

DETA L H A M E N T O DAS ÁREAS MOLHADAS 02

DETA L H A M E N T O DAS ÁREAS MOLHADAS 02

DETA L H A M E N T O DAS ÁREAS MOLHADAS 02

DETA L H A M E N T O DAS ÁREAS MOLHADAS 02

DETA L H A M E N T O DAS ÁREAS MOLHADAS 02

DETA L H A M E N T O DAS ÁREAS MOLHADAS 02

DETA L H A M E N T O DAS ÁREAS MOLHADAS 02

DETA L H A M E N T O DAS ÁREAS MOLHADAS 02

DETA L H A M E N T O DAS ÁREAS MOLHADAS 02

DETA L H A M E N T O DAS ÁREAS MOLHADAS 02

DETA L H A M E N T O DAS ÁREAS MOLHADAS 02

DETA L H A M E N T O DAS ÁREAS MOLHADAS 02







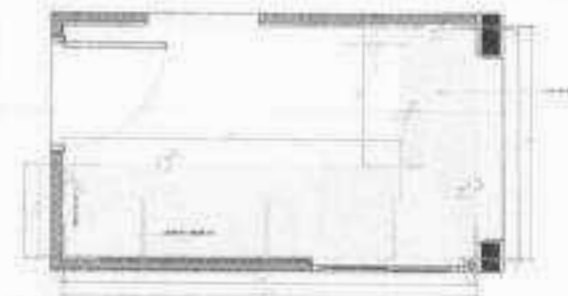

03 1000  
Escala 1:10

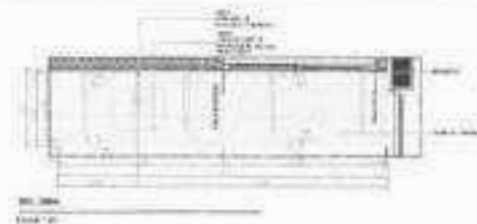

03 1000  
Escala 1:10

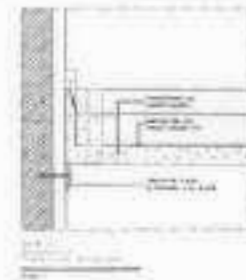

03 1000  
Escala 1:10

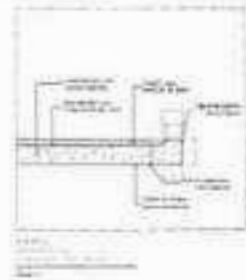

03 1000  
Escala 1:10

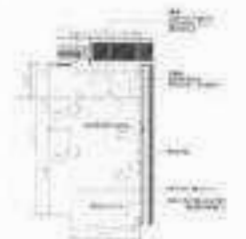

03 1000  
Escala 1:10

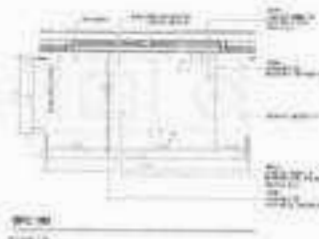

03 1000  
Escala 1:10



03 1000  
Escala 1:10



03 1000  
Escala 1:10

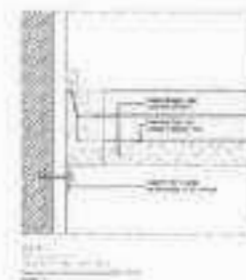

03 1000  
Escala 1:10

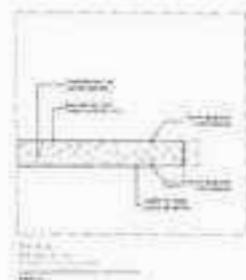

03 1000  
Escala 1:10



03 1000  
Escala 1:10

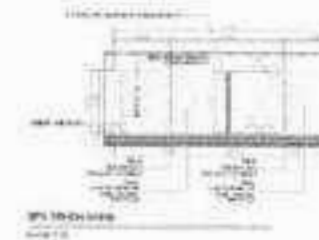

03 1000  
Escala 1:10

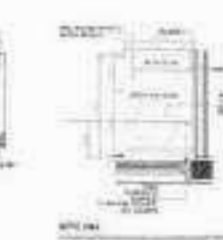

03 1000  
Escala 1:10

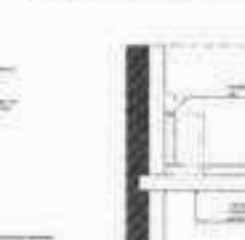

03 1000  
Escala 1:10



03 1000  
Escala 1:10



03 1000  
Escala 1:10

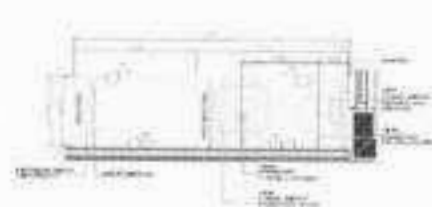

03 1000  
Escala 1:10

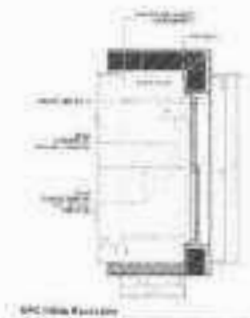

03 1000  
Escala 1:10

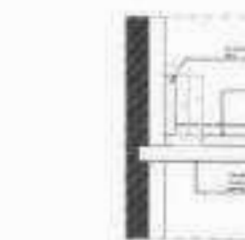

03 1000  
Escala 1:10

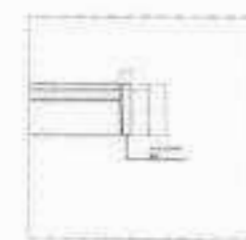

03 1000  
Escala 1:10



03 1000  
Escala 1:10

# UNIDADE BÁSICA DE SAÚDE - PORTE 1

MINISTÉRIO DA SAÚDE  
SECRETARIA DE ATENDIMENTO À SAÚDE

DEPARTAMENTO DE SAÚDE

PROJETO DE ARQUITETURA E LAYOUT

PROJETO DE ARQUITETURA E LAYOUT

PROJETO DE ARQUITETURA E LAYOUT

PROJETO DE ARQUITETURA E LAYOUT

PROJETO DE ARQUITETURA E LAYOUT

PROJETO DE ARQUITETURA E LAYOUT



## DETALHAMENTO DE BANCADAS

PROJETO DE ARQUITETURA E LAYOUT

PROJETO DE ARQUITETURA E LAYOUT

PROJETO DE ARQUITETURA E LAYOUT

Detalhamento: Janelas

100

100

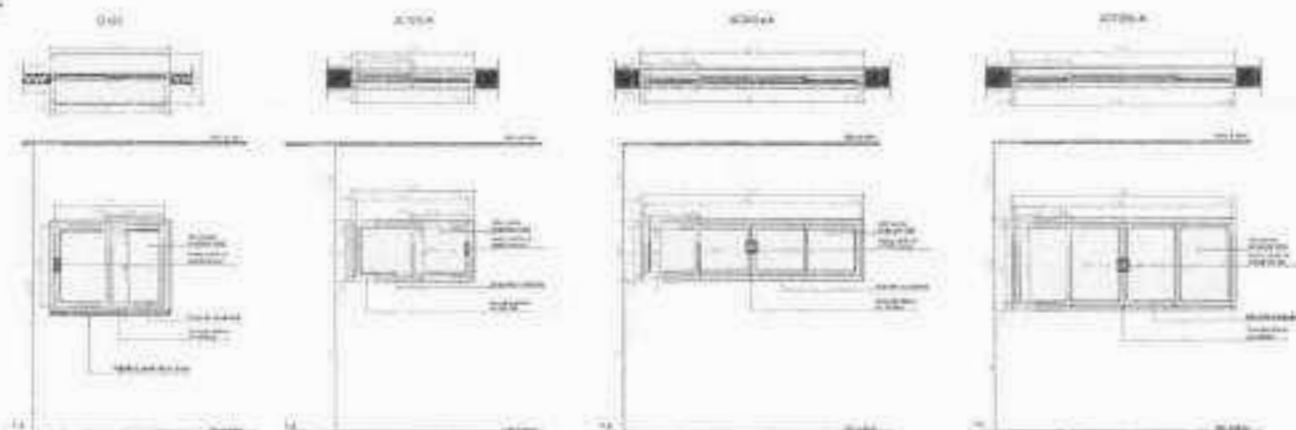

Detalhamento: Janelas

100

100

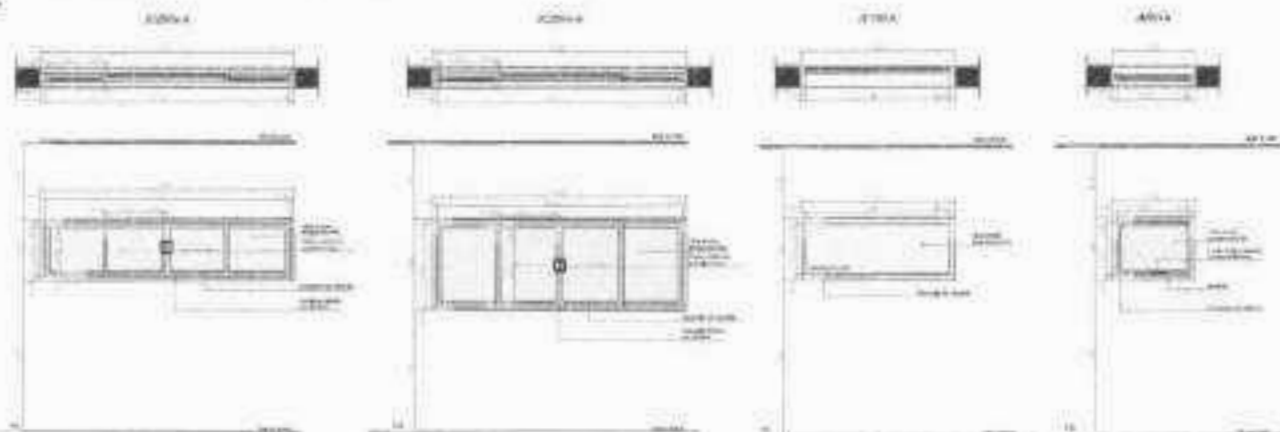

Detalhamento: Janelas

100

100



Tabela de Janelas									
Modelo	Altura (mm)	Largura (mm)	Material	Descrição	Quantidade	Valor Unitário (R\$)	Valor Total (R\$)	Observações	Assinatura
J00	1000	1000	Alumínio	Janela simples com vidro 4mm	1	100,00	100,00		
J00A	1000	1500	Alumínio	Janela dupla com vidro 4mm	1	150,00	150,00		
J00B	1000	2000	Alumínio	Janela dupla com vidro 4mm	1	200,00	200,00		
J00C	1000	2500	Alumínio	Janela tripla com vidro 4mm	1	250,00	250,00		
J00D	1000	1500	Alumínio	Janela dupla com vidro 4mm	1	150,00	150,00		
J00E	1000	2000	Alumínio	Janela dupla com vidro 4mm	1	200,00	200,00		
J00F	1000	2500	Alumínio	Janela tripla com vidro 4mm	1	250,00	250,00		
J00G	1000	1000	Alumínio	Janela simples com vidro 4mm	1	100,00	100,00		
J00H	1000	1500	Alumínio	Janela dupla com vidro 4mm	1	150,00	150,00		

UNIDADE BÁSICA DE SAÚDE - PORTE 1

MINISTÉRIO DA SAÚDE

Secretaria de Atenção Básica

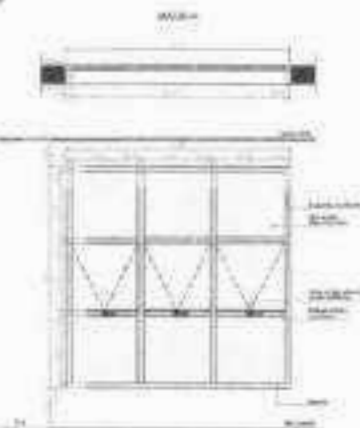
Coordenação de Projetos

Projeto de Janelas

Projeto de Janelas

Projeto de Janelas

Projeto de Janelas

Projeto de Janelas

Projeto de Janelas

Projeto de Janelas

Projeto de Janelas

Projeto de Janelas

Projeto de Janelas

Projeto de Janelas

Projeto de Janelas

Projeto de Janelas









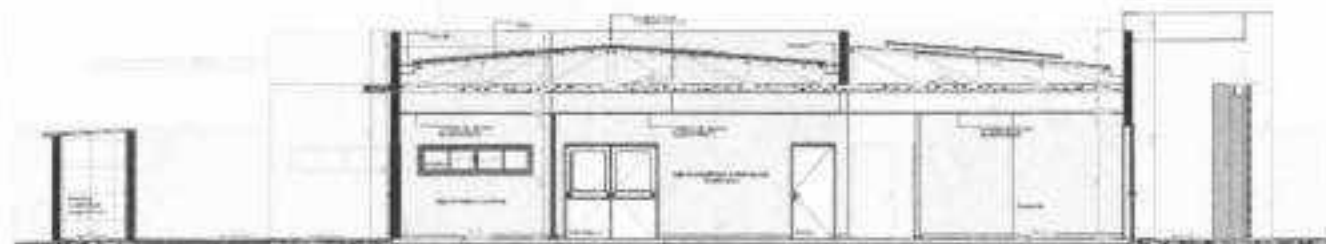

SECTION 1-1

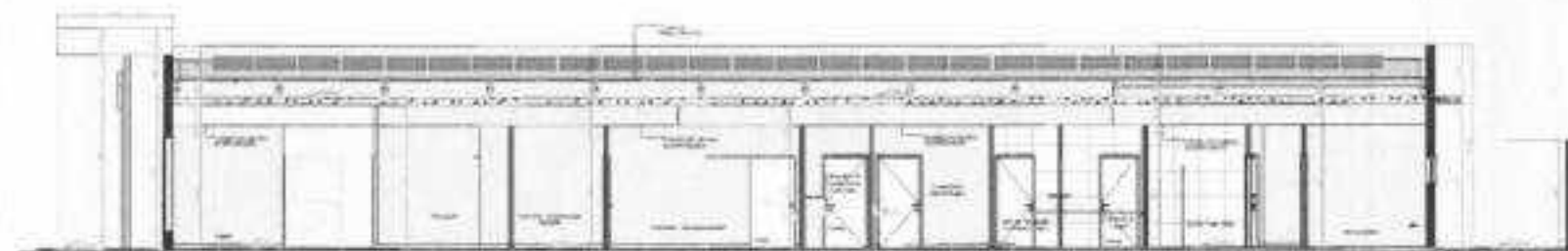

SECTION 2-2

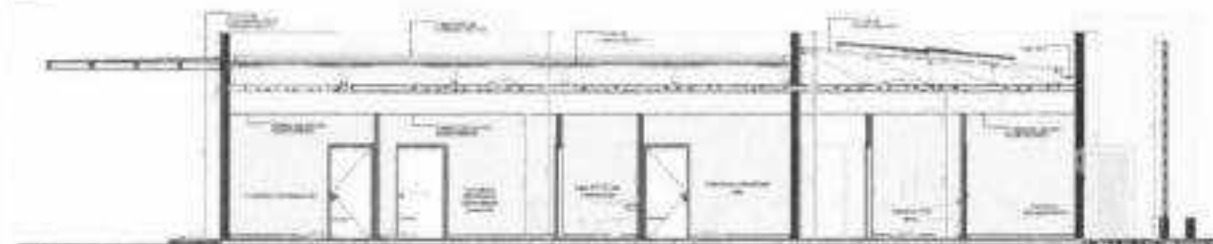

SECTION 3-3



SECTION 4-4

PROJECT: **STATION 100+00 - 100+100**  
 DRAWING: **SECTION 1-1**  
 SCALE: **1/8" = 1'-0"**  
 DATE: **10/10/2010**  
 DRAWN BY: **PAE**  
 CHECKED BY: **PAE**  
 PROJECT: **STATION 100+00 - 100+100**  
 DRAWING: **SECTION 1-1**  
 SCALE: **1/8" = 1'-0"**  
 DATE: **10/10/2010**  
 DRAWN BY: **PAE**  
 CHECKED BY: **PAE**

**PAE**  
 PROFESSIONAL ARCHITECTS  
 100+00 - 100+100



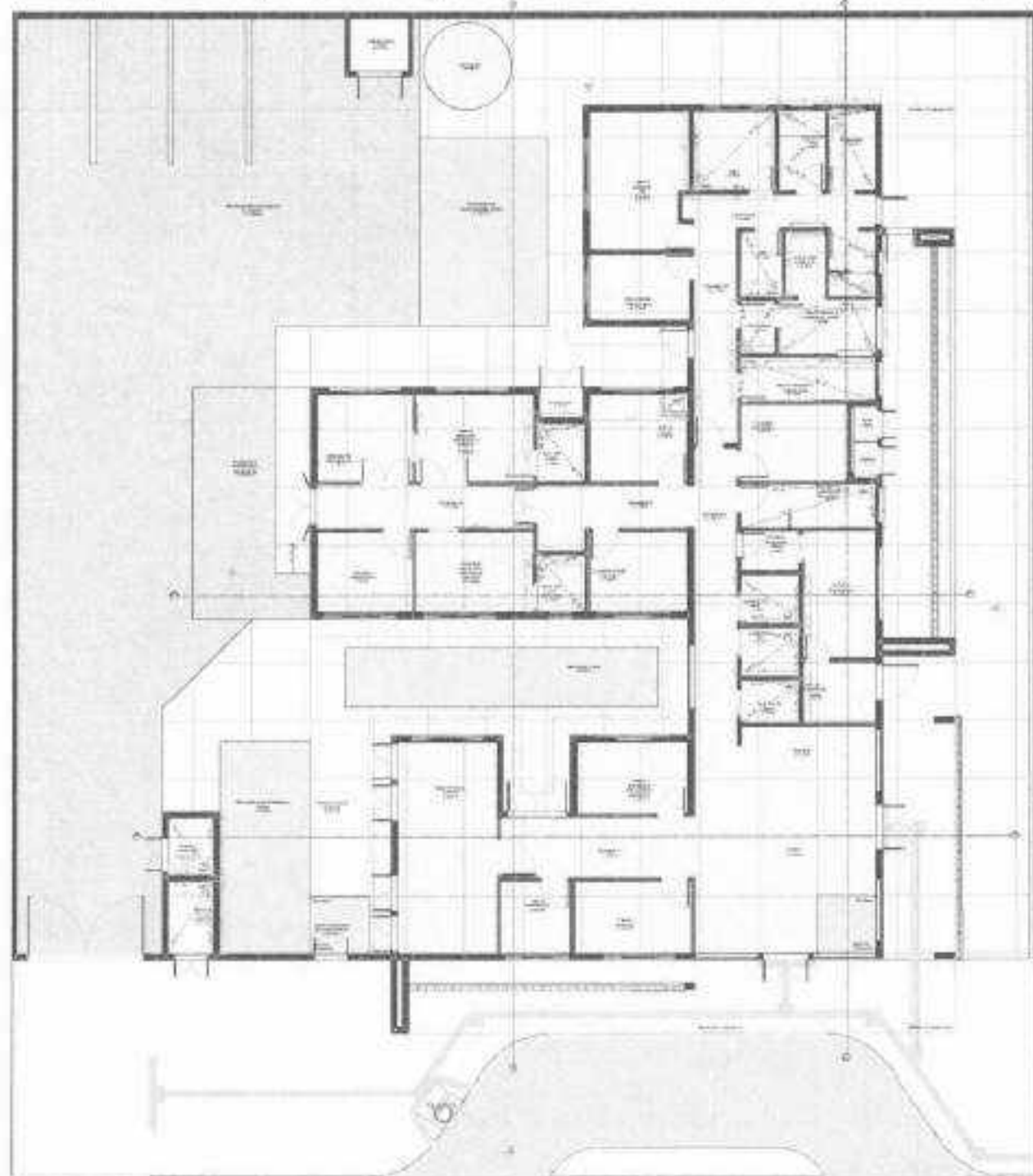

NO.	DESCRIPTION	QTY
1	...	...
2	...	...
3	...	...
4	...	...
5	...	...

PROJECT: ...  
 CLIENT: ...  
 ARCHITECT: ...  
 DATE: ...  
 SCALE: ...  
 DRAWN BY: ...  
 CHECKED BY: ...  
 APPROVED BY: ...

**PAC**



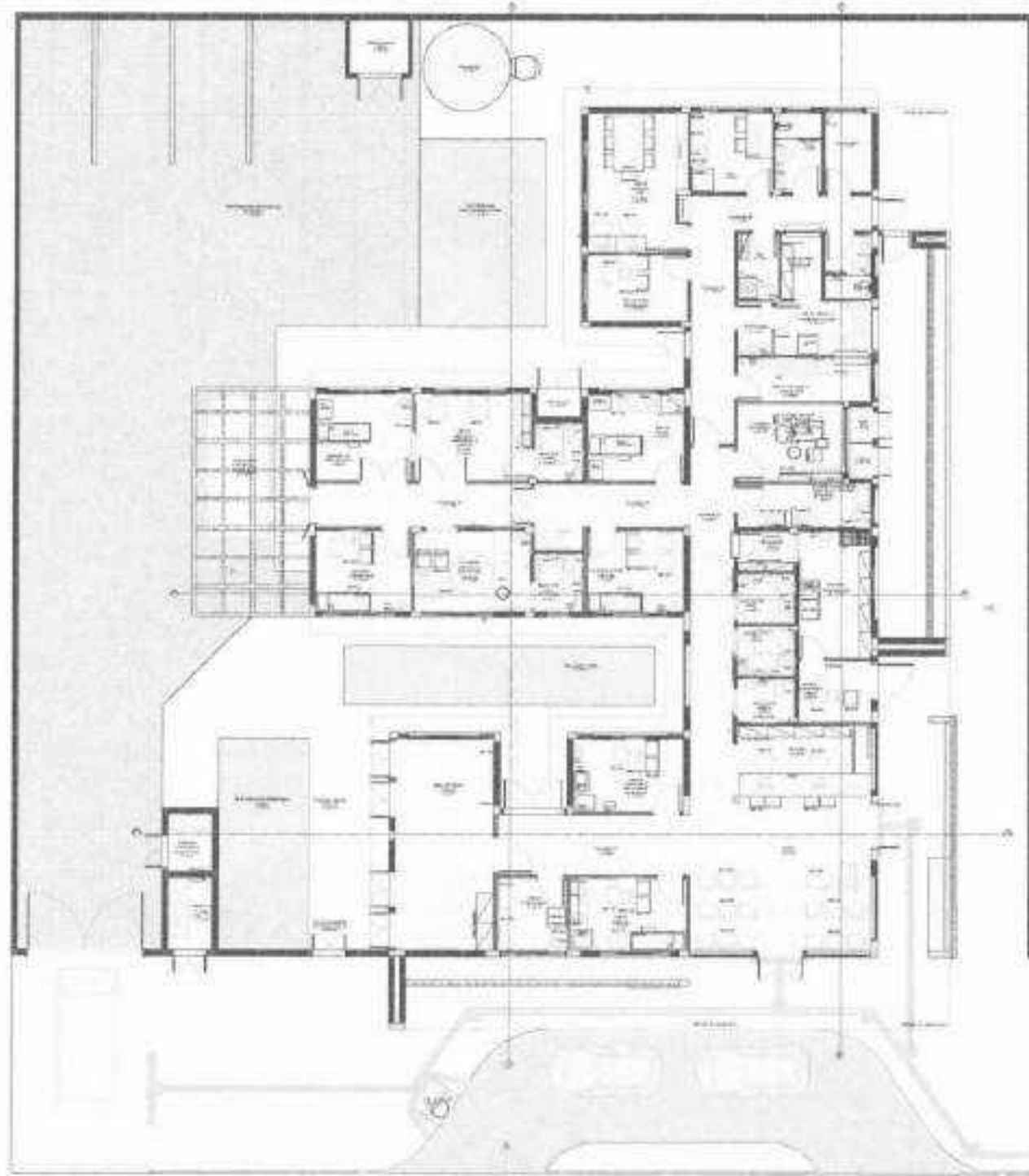

1994-1995	
Year	Value
1994	100.0
1995	100.0
1996	100.0
1997	100.0
1998	100.0
1999	100.0
2000	100.0
2001	100.0
2002	100.0
2003	100.0
2004	100.0
2005	100.0
2006	100.0
2007	100.0
2008	100.0
2009	100.0
2010	100.0
2011	100.0
2012	100.0
2013	100.0
2014	100.0
2015	100.0
2016	100.0
2017	100.0
2018	100.0
2019	100.0
2020	100.0
2021	100.0
2022	100.0
2023	100.0
2024	100.0
2025	100.0
2026	100.0
2027	100.0
2028	100.0
2029	100.0
2030	100.0
2031	100.0
2032	100.0
2033	100.0
2034	100.0
2035	100.0
2036	100.0
2037	100.0
2038	100.0
2039	100.0
2040	100.0
2041	100.0
2042	100.0
2043	100.0
2044	100.0
2045	100.0
2046	100.0
2047	100.0
2048	100.0
2049	100.0
2050	100.0
2051	100.0
2052	100.0
2053	100.0
2054	100.0
2055	100.0
2056	100.0
2057	100.0
2058	100.0
2059	100.0
2060	100.0
2061	100.0
2062	100.0
2063	100.0
2064	100.0
2065	100.0
2066	100.0
2067	100.0
2068	100.0
2069	100.0
2070	100.0
2071	100.0
2072	100.0
2073	100.0
2074	100.0
2075	100.0
2076	100.0
2077	100.0
2078	100.0
2079	100.0
2080	100.0
2081	100.0
2082	100.0
2083	100.0
2084	100.0
2085	100.0
2086	100.0
2087	100.0
2088	100.0
2089	100.0
2090	100.0
2091	100.0
2092	100.0
2093	100.0
2094	100.0
2095	100.0
2096	100.0
2097	100.0
2098	100.0
2099	100.0
2100	100.0

2010-2011	
1. Name	
2. Address	
3. City	
4. State	
5. Zip	
6. Phone	
7. Email	
8. Date	
9. Time	
10. Location	
11. Subject	
12. Topic	
13. Issue	
14. Question	
15. Answer	
16. Comment	
17. Signature	
18. Date	
19. Time	
20. Location	
21. Subject	
22. Topic	
23. Issue	
24. Question	
25. Answer	
26. Comment	
27. Signature	
28. Date	
29. Time	
30. Location	
31. Subject	
32. Topic	
33. Issue	
34. Question	
35. Answer	
36. Comment	
37. Signature	
38. Date	
39. Time	
40. Location	
41. Subject	
42. Topic	
43. Issue	
44. Question	
45. Answer	
46. Comment	
47. Signature	
48. Date	
49. Time	
50. Location	
51. Subject	
52. Topic	
53. Issue	
54. Question	
55. Answer	
56. Comment	
57. Signature	
58. Date	
59. Time	
60. Location	
61. Subject	
62. Topic	
63. Issue	
64. Question	
65. Answer	
66. Comment	
67. Signature	
68. Date	
69. Time	
70. Location	
71. Subject	
72. Topic	
73. Issue	
74. Question	
75. Answer	
76. Comment	
77. Signature	
78. Date	
79. Time	
80. Location	
81. Subject	
82. Topic	
83. Issue	
84. Question	
85. Answer	
86. Comment	
87. Signature	
88. Date	
89. Time	
90. Location	
91. Subject	
92. Topic	
93. Issue	
94. Question	
95. Answer	
96. Comment	
97. Signature	
98. Date	
99. Time	
100. Location	

Table 1. Demographic characteristics of the study population	
Characteristic	Percentage (%)
Age (years)	
18-24	15.2
25-34	28.7
35-44	22.1
45-54	18.9
55-64	14.8
65-74	10.3
75+	9.8
Gender	
Male	52.3
Female	47.7
Ethnicity	
White	68.5
Black	12.1
Hispanic	15.4
Asian	3.2
Other	1.8
Marital status	
Married	58.9
Single	22.1
Divorced	14.3
Widowed	4.7
Education level	
High school or less	28.5
Some college	32.1
Bachelor's degree	25.4
Master's degree	12.3
PhD	1.7

**STYLING:** JENNIFER HARRIS

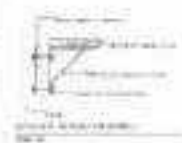
[illegible]



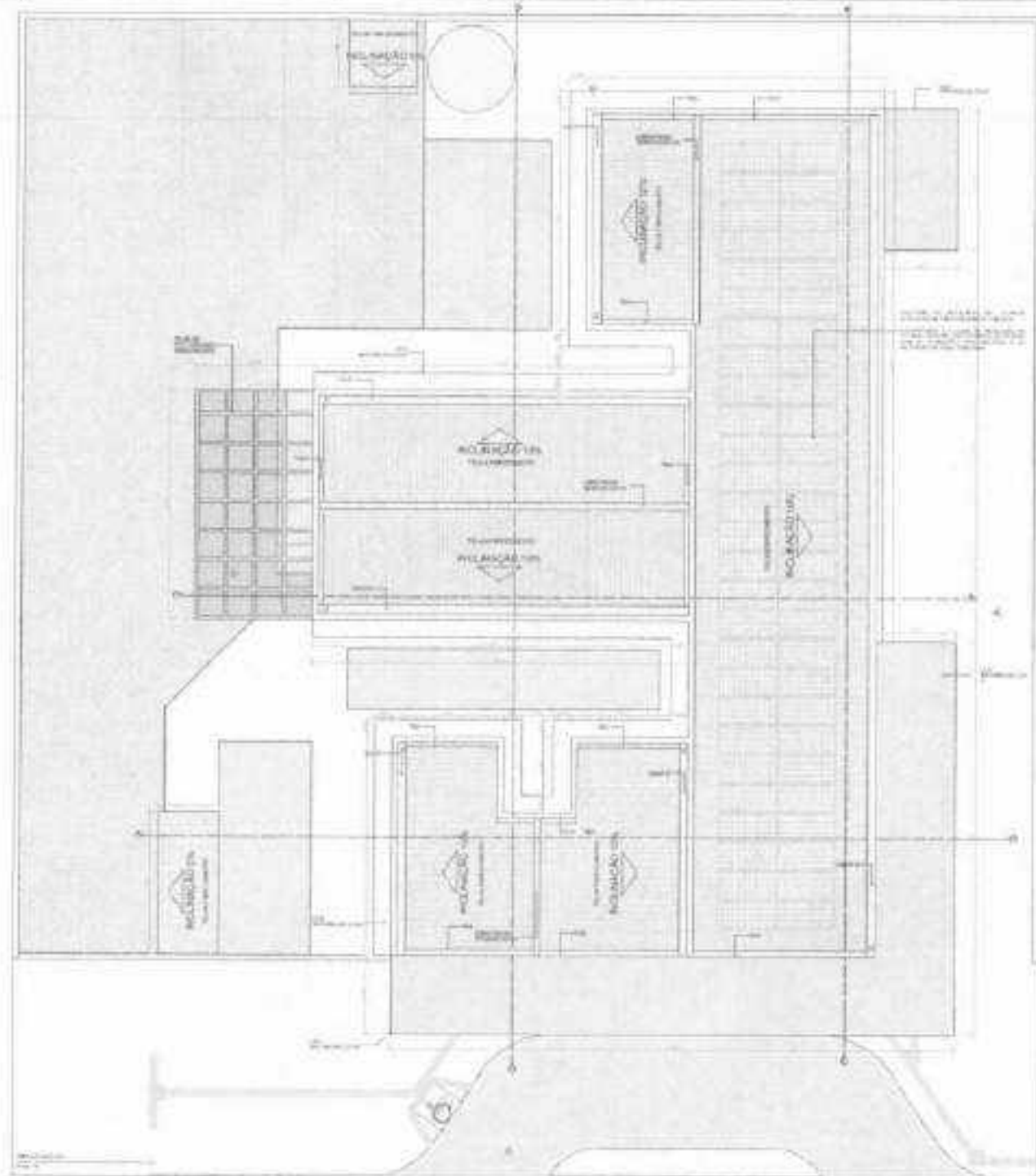

Item	Descrição	Quantidade
1	...	...
2	...	...

Item	Descrição	Quantidade
3	...	...
4	...	...

Item	Descrição	Quantidade
5	...	...
6	...	...
7	...	...
8	...	...
9	...	...
10	...	...

1. O presente projeto foi elaborado de acordo com as normas técnicas vigentes e com as especificações do cliente.

2. O projeto foi elaborado de acordo com as normas técnicas vigentes e com as especificações do cliente.

3. O projeto foi elaborado de acordo com as normas técnicas vigentes e com as especificações do cliente.

4. O projeto foi elaborado de acordo com as normas técnicas vigentes e com as especificações do cliente.

5. O projeto foi elaborado de acordo com as normas técnicas vigentes e com as especificações do cliente.

6. O projeto foi elaborado de acordo com as normas técnicas vigentes e com as especificações do cliente.

7. O projeto foi elaborado de acordo com as normas técnicas vigentes e com as especificações do cliente.

8. O projeto foi elaborado de acordo com as normas técnicas vigentes e com as especificações do cliente.

9. O projeto foi elaborado de acordo com as normas técnicas vigentes e com as especificações do cliente.

10. O projeto foi elaborado de acordo com as normas técnicas vigentes e com as especificações do cliente.





04  
0,40x0,40  
0,40x0,40

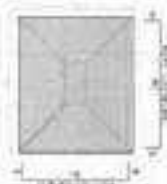

04



04

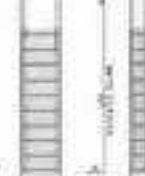

04



04-02-02

0,40x0,40

0,40x0,40

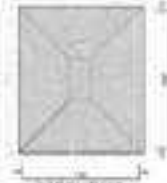

04-02-02

0,40x0,40

0,40x0,40



04



04



04



04



04



04

0,40x0,40

0,40x0,40

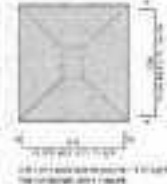

04



04



04



04

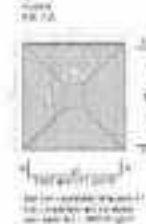

04



04



04

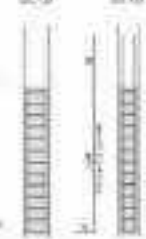

Resumo de aço

Item	Qtd	Diâmetro	Comprimento (m)	Volume (m³)	Peso (kg)
1	10	10	100	0,0001	0,616
2	10	10	100	0,0001	0,616
3	10	10	100	0,0001	0,616
4	10	10	100	0,0001	0,616
5	10	10	100	0,0001	0,616
6	10	10	100	0,0001	0,616
7	10	10	100	0,0001	0,616
8	10	10	100	0,0001	0,616
9	10	10	100	0,0001	0,616
10	10	10	100	0,0001	0,616

Resumo de aço

Item	Qtd	Diâmetro	Comprimento (m)	Volume (m³)	Peso (kg)
1	10	10	100	0,0001	0,616
2	10	10	100	0,0001	0,616
3	10	10	100	0,0001	0,616
4	10	10	100	0,0001	0,616
5	10	10	100	0,0001	0,616
6	10	10	100	0,0001	0,616
7	10	10	100	0,0001	0,616
8	10	10	100	0,0001	0,616
9	10	10	100	0,0001	0,616
10	10	10	100	0,0001	0,616

<p>PROJETO ESTRUTURAL</p> <p>3</p>		
<p>PROJETO ESTRUTURAL</p> <p>3</p>		

## ANEXO II

### Minuta de Termo de Contrato

CONTRATO Nº \_\_\_\_/2024

### CONTRATO QUE ENTRE SI CELEBRAM O MUNICÍPIO DE QUEIMADAS E A EMPRESA

O **MUNICÍPIO DE QUEIMADAS**, Estado da Bahia, pessoa jurídica de direito público interno, inscrita no CNPJ nº \_\_\_\_\_, com sede na \_\_\_\_\_, representada neste ato pelo Chefe do Poder Executivo, Senhor \_\_\_\_\_, inscrito no CPF/MF sob o nº \_\_\_\_\_, portador da Cédula de Identidade nº \_\_\_\_\_ residente \_\_\_\_\_, doravante denominado **CONTRATANTE**, e de outro lado, a empresa \_\_\_\_\_, pessoa jurídica de direito privado, inscrita no CNPJ/MF sob o nº \_\_\_\_\_, com sede na \_\_\_\_\_, representada neste ato pelo Sr. \_\_\_\_\_, inscrito no CPF/MF sob o nº \_\_\_\_\_, doravante denominada simplesmente **CONTRATADA**, e o(a) \_\_\_\_\_, inscrito(a) no CNPJ/MF sob o nº \_\_\_\_\_, sediado(a) na \_\_\_\_\_ doravante designado **CONTRATADO**, neste ato representado(a) por \_\_\_\_\_ (nome e função no contratado), conforme atos constitutivos da empresa **OU** procuração apresentada nos autos, tendo em vista o que consta no Processo nº \_\_\_\_\_ e em observância às disposições da Lei nº 14.133, de 1º de abril de 2021, e demais legislações aplicáveis, resolvem celebrar o presente Termo de Contrato, decorrente da **CONCORRENCIA** n. \_\_\_\_/\_\_\_\_, mediante as cláusulas e condições a seguir enunciadas.

#### CLÁUSULA PRIMEIRA: DO OBJETO

**1.1.** O objeto do presente Termo de Contrato é a \_\_\_\_\_, conforme especificações e quantitativos estabelecidos no Termo de Referência, anexo do Edital.

**1.2.** Vinculam esta contratação, independentemente de transcrição:

- 1.2.1. O Termo de Referência;
- 1.2.2. O Edital da Licitação;
- 1.2.3. A Proposta do contratado;
- 1.2.4. Eventuais anexos dos documentos supracitados.

#### 2. CLÁUSULA SEGUNDA - VIGÊNCIA E PRORROGAÇÃO

**2.1.** O prazo de vigência da contratação é \_\_\_\_\_, contados da data de sua assinatura, na forma do artigo 105 da Lei nº 14.133, de 2021.

**2.2.** A prorrogação de contrato deverá ser promovida mediante celebração de termo aditivo.



**2.3.** Nas eventuais prorrogações contratuais, os custos não renováveis já pagos ou amortizados ao longo do primeiro período de vigência da contratação deverão ser reduzidos ou eliminados como condição para a renovação.

**2.4.** O contrato não poderá ser prorrogado quando o contratado tiver sido penalizado nas sanções de declaração de inidoneidade ou impedimento de licitar e contratar com poder público, observadas as abrangências de aplicação.

### **3. CLÁUSULA TERCEIRA – MODELOS DE EXECUÇÃO E GESTÃO CONTRATUAIS**

**3.1** O regime de execução contratual, os modelos de gestão e de execução, assim como os prazos e condições de conclusão, entrega, observação e recebimento do objeto constam no Termo de Referência, anexo a este Contrato.

### **4. CLÁUSULA QUARTA – SUBCONTRATAÇÃO**

**4.1** Não será admitida a subcontratação do objeto contratual.

### **5. CLÁUSULA QUINTA – PREÇO**

**5.1.** O valor total da contratação é de R\$,..... (.....), conforme Anexo I deste Contrato.

**5.1** No valor acima estão incluídas todas as despesas ordinárias diretas e indiretas decorrentes da execução do objeto, inclusive tributos e/ou impostos, encargos sociais, trabalhistas, previdenciários, fiscais e comerciais incidentes, taxa de administração, frete, seguro e outros necessários ao cumprimento integral do objeto da contratação.

### **6. CLÁUSULA SEXTA - PAGAMENTO**

**6.1** O prazo para pagamento ao contratado e demais condições a ele referentes encontram-se definidos no Termo de Referência, anexo a este Contrato.

### **7. CLÁUSULA SÉTIMA – REAJUSTE**

**7.1** Os preços inicialmente contratados são fixos e irrevogáveis no prazo de um ano contado da data do orçamento estimado, em \_\_\_\_/\_\_\_\_/\_\_\_\_.

**7.2** Após o interregno de um ano, e independentemente de pedido do contratado, os preços iniciais serão reajustados, mediante a aplicação, pelo contratante, do índice INCC, exclusivamente para as obrigações iniciadas e concluídas após a ocorrência da anualidade.

**7.3** Nos reajustes subsequentes ao primeiro, o interregno mínimo de um ano será contado a partir dos efeitos financeiros do último reajuste.

**7.4** No caso de atraso ou não divulgação do(s) índice (s) de reajustamento, o contratante pagará ao contratado a importância calculada pela última variação conhecida, liquidando a diferença correspondente tão logo seja(m) divulgado(s) o(s) índice(s) definitivo(s).

**7.5** Nas aferições finais, o(s) índice(s) utilizado(s) para reajuste será(ão), obrigatoriamente, o(s) definitivo(s).

**7.6** Caso o(s) índice(s) estabelecido(s) para reajustamento venha(m) a ser extinto(s) ou de qualquer forma não possa(m) mais ser utilizado(s), será(ão) adotado(s), em substituição, o(s) que vier(em) a ser determinado(s) pela legislação então em vigor.

**7.7** Na ausência de previsão legal quanto ao índice substituto, as partes elegerão novo índice oficial, para reajustamento do preço do valor remanescente, por meio de termo aditivo.

**7.8** O reajuste será realizado por apostilamento.

## **8. CLÁUSULA OITAVA - OBRIGAÇÕES DO CONTRATANTE**

**8.1** São obrigações do Contratante:

**8.2** Exigir o cumprimento de todas as obrigações assumidas pelo Contratado, de acordo com o contrato e seus anexos;

**8.3** Receber o objeto no prazo e condições estabelecidas no Termo de Referência;

**8.4** Notificar o Contratado, por escrito, sobre vícios, defeitos ou incorreções verificadas no objeto fornecido, para que seja por ele substituído, reparado ou corrigido, no total ou em parte, às suas expensas;

**8.5** Acompanhar e fiscalizar a execução do contrato e o cumprimento das obrigações pelo Contratado;

**8.6** Efetuar o pagamento ao Contratado do valor correspondente ao fornecimento do objeto, no prazo, forma e condições estabelecidos no presente Contrato e no Termo de Referência.

**8.7** Aplicar ao Contratado as sanções previstas na lei e neste Contrato;

**8.8** Cientificar o órgão de representação judicial da do Município para adoção das medidas cabíveis quando do descumprimento de obrigações pelo Contratado;

**8.9** Explicitamente emitir decisão sobre todas as solicitações e reclamações relacionadas à execução do presente Contrato, ressalvados os requerimentos manifestamente impertinentes, meramente protelatórios ou de nenhum interesse para a boa execução do ajuste.

**8.10** A Administração terá o prazo de 30 (trinta) dias, a contar da data do protocolo do requerimento para decidir, admitida a prorrogação motivada, por igual período.

**8.11** Responder eventuais pedidos de reestabelecimento do equilíbrio econômico-financeiro feitos pelo contratado no prazo máximo de 15 (quinze) dias

**8.12** Notificar os emitentes das garantias quanto ao início de processo administrativo para apuração de descumprimento de cláusulas contratuais.

**8.13** A Administração não responderá por quaisquer compromissos assumidos pelo Contratado com terceiros, ainda que vinculados à execução do contrato, bem como por qualquer dano causado a terceiros em decorrência de ato do Contratado, de seus empregados, prepostos ou subordinados.

## **9. CLÁUSULA NONA - OBRIGAÇÕES DO CONTRATADO**

**9.1** O Contratado deve cumprir todas as obrigações constantes deste Contrato e em seus anexos, assumindo como exclusivamente seus os riscos e as despesas decorrentes da boa e perfeita execução do objeto, observando, ainda, as obrigações a seguir dispostas:

- 9.2 Responsabilizar-se pelos vícios e danos decorrentes do objeto, de acordo com o Código de Defesa do Consumidor (Lei nº 8.078, de 1990);
- 9.3 Comunicar ao contratante, no prazo máximo de 24 (vinte e quatro) horas que antecede a data da entrega, os motivos que impossibilitem o cumprimento do prazo previsto, com a devida comprovação;
- 9.4 Atender às determinações regulares emitidas pelo fiscal ou gestor do contrato ou autoridade superior (art. 137, II, da Lei nº 14.133, de 2021) e prestar todo esclarecimento ou informação por eles solicitados;
- 9.5 Reparar, corrigir, remover, reconstruir ou substituir, às suas expensas, no total ou em parte, no prazo fixado pelo fiscal do contrato, os bens nos quais se verificarem vícios, defeitos ou incorreções resultantes da execução ou dos materiais empregados;
- 9.6 Responsabilizar-se pelos vícios e danos decorrentes da execução do objeto, bem como por todo e qualquer dano causado à Administração ou terceiros, não reduzindo essa responsabilidade a fiscalização ou o acompanhamento da execução contratual pelo contratante, que ficará autorizado a descontar dos pagamentos devidos ou da garantia, caso exigida, o valor correspondente aos danos sofridos;
- 9.7 O contratado deverá entregar ao setor responsável pela fiscalização do contrato, junto com a Nota Fiscal para fins de pagamento, os seguintes documentos: 1) prova de regularidade relativa à Seguridade Social; 2) certidão conjunta relativa aos tributos federais e à Dívida Ativa da União; 3) certidões que comprovem a regularidade perante a Fazenda Estadual ou Distrital do domicílio ou sede do contratado; 4) Certidão de Regularidade do FGTS – CRF; e 5) Certidão Negativa de Débitos Trabalhistas – CNDT;
- 9.8 Responsabilizar-se pelo cumprimento de todas as obrigações trabalhistas, previdenciárias, fiscais, comerciais e as demais previstas em legislação específica, cuja inadimplência não transfere a responsabilidade ao contratante e não poderá onerar o objeto do contrato;
- 9.9 Comunicar ao Fiscal do contrato, no prazo de 24 (vinte e quatro) horas, qualquer ocorrência anormal ou acidente que se verifique no local da execução do objeto contratual.
- 9.10 Paralisar, por determinação do contratante, qualquer atividade que não esteja sendo executada de acordo com a boa técnica ou que ponha em risco a segurança de pessoas ou bens de terceiros.
- 9.11 Manter durante toda a vigência do contrato, em compatibilidade com as obrigações assumidas, todas as condições exigidas para habilitação na licitação;
- 9.12 Cumprir, durante todo o período de execução do contrato, a reserva de cargos prevista em lei para pessoa com deficiência, para reabilitado da Previdência Social ou para aprendiz, bem como as reservas de cargos previstas na legislação (art. 116, da Lei nº 14.133, de 2021);
- 9.13 Comprovar a reserva de cargos a que se refere a cláusula acima, no prazo fixado pelo fiscal do contrato, com a indicação dos empregados que preencheram as referidas vagas (art. 116, parágrafo único, da Lei nº 14.133, de 2021);
- 9.14 Guardar sigilo sobre todas as informações obtidas em decorrência do cumprimento do contrato;
- 9.15 Arcar com o ônus decorrente de eventual equívoco no dimensionamento dos quantitativos de sua proposta, inclusive quanto aos custos variáveis decorrentes de fatores futuros e incertos, devendo complementá-los, caso o previsto inicialmente em sua proposta não seja satisfatório para o atendimento do objeto da contratação, exceto quando ocorrer algum dos eventos arrolados no art. 124, II, d, da Lei nº 14.133, de 2021;
- 9.16 Cumprir, além dos postulados legais vigentes de âmbito federal, estadual ou municipal, as normas de segurança do contratante;

## 10. CLÁUSULA DÉCIMA- GARANTIA DE EXECUÇÃO

**10.1.** A exigência de Garantia para a referida execução será de 5% do valor inicial do contrato, conforme regras constantes nos art. 96, 97 e 98 da Lei n. 14.133/2021.

## 11. CLÁUSULA DÉCIMA PRIMEIRA – INFRAÇÕES E SANÇÕES ADMINISTRATIVAS

**11.1** Comete infração administrativa, nos termos da Lei nº 14.133, de 2021, o contratado que:

- a) der causa à inexecução parcial do contrato;
- b) der causa à inexecução parcial do contrato que cause grave dano à Administração ou ao funcionamento dos serviços públicos ou ao interesse coletivo;
- c) der causa à inexecução total do contrato;
- d) ensejar o retardamento da execução ou da entrega do objeto da contratação sem motivo justificado;
- e) apresentar documentação falsa ou prestar declaração falsa durante a execução do contrato;
- f) praticar ato fraudulento na execução do contrato;
- g) comportar-se de modo inidôneo ou cometer fraude de qualquer natureza;
- h) praticar ato lesivo previsto no art. 5º da Lei nº 12.846, de 1º de agosto de 2013.

**11.2** Serão aplicadas ao contratado que incorrer nas infrações acima descritas as seguintes sanções:

- i. **Advertência**, quando o contratado der causa à inexecução parcial do contrato, sempre que não se justificar a imposição de penalidade mais grave (art. 156, §2º, da Lei nº 14.133, de 2021);
- ii. **Impedimento de licitar e contratar**, quando praticadas as condutas descritas nas alíneas “b”, “c” e “d” do subitem acima deste Contrato, sempre que não se justificar a imposição de penalidade mais grave (art. 156, § 4º, da Lei nº 14.133, de 2021);
- iii. **Declaração de inidoneidade para licitar e contratar**, quando praticadas as condutas descritas nas alíneas “e”, “f”, “g” e “h” do subitem acima deste Contrato, bem como nas alíneas “b”, “c” e “d”, que justifiquem a imposição de penalidade mais grave (art. 156, §5º, da Lei nº 14.133, de 2021).

**iv. Multa:**

1. Moratória de 0,5% (zero vírgula por cento) por dia de atraso injustificado sobre o valor da parcela inadimplida, até o limite de 30 (trinta) dias;
  2. Moratória de 0,5% (zero vírgula por cento) por dia de atraso injustificado sobre o valor total do contrato, até o máximo de 30% (trinta por cento), pela inobservância do prazo fixado para apresentação, suplementação ou reposição da garantia.
- i. O atraso superior a 30 (trinta) dias autoriza a Administração a promover a extinção do contrato por descumprimento ou cumprimento irregular de suas cláusulas, conforme dispõe o inciso I do art. 137 da Lei n. 14.133, de 2021.
3. Compensatória, para as infrações descritas nas alíneas “e” a “h” do subitem 11.1, de 5% a 10% do valor do Contrato.
  4. Compensatória, para a inexecução total do contrato prevista na alínea “c” do subitem 11.1, de 4% a 5% do valor do Contrato.



5. Para infração descrita na alínea “b” do subitem 11.1, a multa será de 3% a 4% do valor do Contrato.
6. Para infrações descritas na alínea “d” do subitem 11.1, a multa será de 2% a 3% do valor do Contrato.
7. Para a infração descrita na alínea “a” do subitem 11.1, a multa será de 1% a 2% do valor do Contrato, ressalvadas as seguintes infrações:
  - 11.3 A aplicação das sanções previstas neste Contrato não exclui, em hipótese alguma, a obrigação de reparação integral do dano causado ao Contratante (art. 156, §9º, da Lei nº 14.133, de 2021)
    - 11.3.1 Todas as sanções previstas neste Contrato poderão ser aplicadas cumulativamente com a multa (art. 156, §7º, da Lei nº 14.133, de 2021).
    - 11.3.2 Antes da aplicação da multa será facultada a defesa do interessado no prazo de 15 (quinze) dias úteis, contado da data de sua intimação (art. 157, da Lei nº 14.133, de 2021)
    - 11.3.3 Se a multa aplicada e as indenizações cabíveis forem superiores ao valor do pagamento eventualmente devido pelo Contratante ao Contratado, além da perda desse valor, a diferença será descontada da garantia prestada ou será cobrada judicialmente (art. 156, §8º, da Lei nº 14.133, de 2021).
    - 11.3.4 Previamente ao encaminhamento à cobrança judicial, a multa poderá ser recolhida administrativamente no prazo máximo de 30 (trinta) dias, a contar da data do recebimento da comunicação enviada pela autoridade competente.
  - 11.4 A aplicação das sanções realizar-se-á em processo administrativo que assegure o contraditório e a ampla defesa ao Contratado, observando-se o procedimento previsto no caput e parágrafos do art. 158 da Lei nº 14.133, de 2021, para as penalidades de impedimento de licitar e contratar e de declaração de inidoneidade para licitar ou contratar.
  - 11.5 Na aplicação das sanções serão considerados (art. 156, §1º, da Lei nº 14.133, de 2021):
    - a) a natureza e a gravidade da infração cometida;
    - b) as peculiaridades do caso concreto;
    - c) as circunstâncias agravantes ou atenuantes;
    - d) os danos que dela provierem para o Contratante;
    - e) a implantação ou o aperfeiçoamento de programa de integridade, conforme normas e orientações dos órgãos de controle.
  - 11.6 Os atos previstos como infrações administrativas na Lei nº 14.133, de 2021, ou em outras leis de licitações e contratos da Administração Pública que também sejam tipificados como atos lesivos na Lei nº 12.846, de 2013, serão apurados e julgados conjuntamente, nos mesmos autos, observados o rito procedimental e autoridade competente definidos na referida Lei (art. 159).
  - 11.7 A personalidade jurídica do Contratado poderá ser desconsiderada sempre que utilizada com abuso do direito para facilitar, encobrir ou dissimular a prática dos atos ilícitos previstos neste Contrato ou para provocar confusão patrimonial, e, nesse caso, todos os efeitos das sanções aplicadas à pessoa jurídica serão estendidos aos seus administradores e sócios com poderes de administração, à pessoa jurídica sucessora ou à empresa do mesmo ramo com relação de coligação ou controle, de fato ou de direito, com o Contratado, observados, em todos os casos, o contraditório, a ampla defesa e a obrigatoriedade de análise jurídica prévia (art. 160, da Lei nº 14.133, de 2021).
  - 11.8 O Contratante deverá, no prazo máximo de 15 (quinze) dias úteis, contado da data de aplicação da sanção, informar e manter atualizados os dados relativos às sanções por ela aplicadas, para fins de publicidade no Cadastro Nacional de Empresas Inidôneas e Suspensas (Ceis) e no Cadastro Nacional



de Empresas Punidas (Cnep), instituídos no âmbito do Poder Executivo Federal. (Art. 161, da Lei nº 14.133, de 2021).

11.9 As sanções de impedimento de licitar e contratar e declaração de inidoneidade para licitar ou contratar são passíveis de reabilitação na forma do art. 163 da Lei nº 14.133/21.

11.10. Os débitos do contratado para com a Administração contratante, resultantes de multa administrativa e/ou indenizações, não inscritos em dívida ativa, poderão ser compensados, total ou parcialmente, com os créditos devidos pelo referido órgão decorrentes deste mesmo contrato ou de outros contratos administrativos que o contratado possua com o mesmo órgão ora contratante.

## **12. CLÁUSULA DÉCIMA SEGUNDA- DA EXTINÇÃO CONTRATUAL**

12.1. O contrato será extinto quando vencido o prazo nele estipulado, independentemente de terem sido cumpridas ou não as obrigações de ambas as partes contraentes.

12.2. O contrato poderá ser extinto antes do prazo nele fixado, sem ônus para o Contratante, quando este não dispuser de créditos orçamentários para sua continuidade ou quando entender que o contrato não mais lhe oferece vantagem.

12.2.1. A extinção nesta hipótese ocorrerá na próxima data de aniversário do contrato, desde que haja a notificação do contratado pelo contratante nesse sentido com pelo menos 2 (dois) meses de antecedência desse dia.

12.2.2. Caso a notificação da não-continuidade do contrato de que trata este subitem ocorra com menos de 2 (dois) meses da data de aniversário, a extinção contratual ocorrerá após 2 (dois) meses da data da comunicação.

12.3. O contrato poderá ser extinto antes de cumpridas as obrigações nele estipuladas, ou antes do prazo nele fixado, por algum dos motivos previstos no artigo 137 da Lei nº 14.133/21, bem como amigavelmente, assegurados o contraditório e a ampla defesa.

12.3.1. Nesta hipótese, aplicam-se também os artigos 138 e 139 da mesma Lei.

12.3.2. A alteração social ou a modificação da finalidade ou da estrutura da empresa não ensejará a extinção se não restringir sua capacidade de concluir o contrato.

12.3.2.1. Se a operação implicar mudança da pessoa jurídica contratada, deverá ser formalizado termo aditivo para alteração subjetiva.

12.4. O termo de extinção, sempre que possível, será precedido:

12.4.1. Balanço dos eventos contratuais já cumpridos ou parcialmente cumpridos;

12.4.2. Relação dos pagamentos já efetuados e ainda devidos;

12.4.3. Indenizações e multas.

12.5. A extinção do contrato não configura óbice para o reconhecimento do desequilíbrio econômico-financeiro, hipótese em que será concedida indenização por meio de termo indenizatório (art. 131, caput, da Lei nº 14.133, de 2021).

12.6. O contrato poderá ser extinto caso se constate que o contratado mantém vínculo de natureza técnica, comercial, econômica, financeira, trabalhista ou civil com dirigente do órgão ou entidade contratante ou com agente público que tenha desempenhado função na licitação ou atue na fiscalização ou na gestão do contrato, ou que deles seja cônjuge, companheiro ou parente em linha reta, colateral ou por afinidade, até o terceiro grau (art. 14, inciso IV, da Lei nº 14.133, de 2021).

### **13. CLÁUSULA DÉCIMA TERCEIRA – DOTAÇÃO ORÇAMENTÁRIA**

13.1 As despesas decorrentes da presente contratação correrão à conta de recursos específicos consignados no Orçamento do Município deste exercício, na dotação abaixo discriminada:

13.1.1 Gestão/Unidade:

13.1.2 Fonte de Recursos:

13.1.3 Programa de Trabalho:

13.1.4 Elemento de Despesa:

13.2 A dotação relativa aos exercícios financeiros subsequentes será indicada após aprovação da Lei Orçamentária respectiva e liberação dos créditos correspondentes, mediante apostilamento.

### **14. CLÁUSULA DÉCIMA QUINTA - DA FISCALIZAÇÃO**

A execução dos serviços ora contratados será objeto de acompanhamento, controle, fiscalização e avaliação por representante da Contratante, a saber: \_\_\_\_\_, inscrita na matrícula sob o n. \_\_\_\_\_, para este fim especialmente designado, com as atribuições específicas determinadas na Lei nº 14.133/21, conforme detalhado no Termo de Referência.

### **15. CLÁUSULA DÉCIMA QUARTA – DOS CASOS OMISSOS**

14.1 Os casos omissos serão decididos pelo contratante, segundo as disposições contidas na Lei nº 14.133, de 2021, e demais normas federais aplicáveis e, subsidiariamente, segundo as disposições contidas na Lei nº 8.078, de 1990 – Código de Defesa do Consumidor – e normas e princípios gerais dos contratos.

### **16. CLÁUSULA DÉCIMA QUINTA – ALTERAÇÕES**

14.2 Eventuais alterações contratuais reger-se-ão pela disciplina dos arts. 124 e seguintes da Lei nº 14.133, de 2021.

14.3 O contratado é obrigado a aceitar, nas mesmas condições contratuais, os acréscimos ou supressões que se fizerem necessários, até o limite de 25% (vinte e cinco por cento) do valor inicial atualizado do contrato.

14.4 As alterações contratuais deverão ser promovidas mediante celebração de termo aditivo, submetido à prévia aprovação da consultoria jurídica do contratante, salvo nos casos de justificada necessidade de antecipação de seus efeitos, hipótese em que a formalização do aditivo deverá ocorrer no prazo máximo de 1 (um) mês (art. 132 da Lei nº 14.133, de 2021).

15.1 Registros que não caracterizam alteração do contrato podem ser realizados por simples apostila, dispensada a celebração de termo aditivo, na forma do art. 136 da Lei nº 14.133, de 2021.

### **17. CLÁUSULA DÉCIMA SEXTA – PUBLICAÇÃO**

16.1 Incumbirá ao contratante divulgar o presente instrumento no Portal Nacional de Contratações Públicas (PNCP), na forma prevista no art. 94 da Lei 14.133, de 2021, bem como no respectivo sítio

oficial na Internet, em atenção ao art. 91, caput, da Lei n.º 14.133, de 2021, e ao art. 8º, §2º, da Lei n.º 12.527, de 2011, c/c art. 7º, §3º, inciso V, do Decreto n.º 7.724, de 2012.

## 18. CLÁUSULA DÉCIMA SÉTIMA- FORO

17.1 Fica eleito o Foro da Comarca de Queimadas/Bahia para dirimir os litígios que decorrerem da execução deste Termo de Contrato que não puderem ser compostos pela conciliação, conforme art. 92, §1º, da Lei n.º 14.133/21.

Queimadas, \_\_\_\_ de \_\_\_\_ de 2024.

**MUNICÍPIO DE QUEIMADAS**

\_\_\_\_\_- *Representante Legal*  
CONTRATANTE

\_\_\_\_\_- *Representante Legal*  
CONTRATADA

**ANEXO III**

**MODELO DE CREDENCIAMENTO PARA A PRÁTICA DE ATOS CONCERNENTES AO CERTAME**

**CONCORRENCIA N° \_\_\_\_/2024**

**PROCESSO ADMINISTRATIVO N° \_\_\_\_/2024**

(NOME DA EMPRESA) \_\_\_\_\_, CNPJ/MF N.º \_\_\_\_\_, (ENDEREÇO COMPLETO) \_\_\_\_\_, neste ato representada pelo seu (Sócio/Representante Legal) \_\_\_\_\_, Estado Civil, nacionalidade, CPF \_\_\_\_\_, RG \_\_\_\_\_, endereço \_\_\_\_\_, autoriza o Sr.(a) \_\_\_\_\_, inscrito no CPF/MF sob o n.º \_\_\_\_\_ (apresentar o original), a representar, em todos os atos, a pessoa jurídica acima citada durante a realização da **CONCORRENCIA** n.º \_\_\_\_/2024, a ser realizada na Prefeitura Municipal de Queimadas no dia \_\_\_\_/\_\_\_\_/\_\_\_\_, respondendo, assim, pela representada, como seu mandatário, a quem outorgamos amplos poderes para praticar todos os atos relativos ao procedimento licitatório indicado acima, conferindo-lhe poderes para: apresentar proposta de preços, formular ofertas e lances, interpor recursos e desistir deles, contra-arrazoar, assinar contratos, negociar preços e demais condições, confessar, firmar compromissos ou acordos, e praticar todos os demais atos pertinentes ao certame em epígrafe.

Local e data

---

Assinatura e carimbo  
(representante legal da empresa)

**ANEXO IV**  
**PROPOSTA DE PREÇOS (MODELO)**

CONCORRENCIA Nº \_\_\_\_/2024

PROCESSO ADMINISTRATIVO Nº \_\_\_\_/2024

SESSÃO PÚBLICA: \_\_\_\_/\_\_\_\_/20\_\_\_\_, ÀS \_\_\_\_H/\_\_\_\_MIN.

LOCAL: PREFEITURA MUNICIPAL DE QUEIMADAS - BAHIA

**IDENTIFICAÇÃO DA PROPONENTE**

<b>NOME DE FANTASIA:</b>						
<b>RAZÃO SOCIAL:</b>						
<b>CNPJ:</b>						
<b>INSC. EST.:</b>						
<b>OPTANTE PELO SIMPLES? SIM ( ) NÃO ( )</b>						
<b>ENDEREÇO:</b>						
<b>BAIRRO:</b>			<b>CIDADE:</b>			
<b>CEP:</b>			<b>E-MAIL:</b>			
<b>TELEFONE:</b>			<b>FAX:</b>			
<b>CONTATO DA LICITANTE:</b>			<b>TELEFONE:</b>			
<b>BANCO DA LICITANTE:</b>			<b>CONTA BANCÁRIA DA LICITANTE:</b>			
<b>Nº DA AGÊNCIA:</b>						
ITENS	DESCRIÇÃO		QUAN T.	UNIDA DE	VALOR UNITÁRIO RS	VALOR TOTAL RS
I.						
<b>TOTAL POR EXTENSO:</b>						

A EMPRESA: ..... DECLARA QUE:

- 1 ESTÃO INCLUSAS NO VALOR COTADO TODAS AS DESPESAS COM MÃO DE OBRA E, BEM COMO, TODOS OS TRIBUTOS E ENCARGOS FISCAIS, SOCIAIS, TRABALHISTAS, PREVIDENCIÁRIOS E COMERCIAIS E, AINDA, OS GASTOS COM TRANSPORTE E ACONDICIONAMENTO DOS PRODUTOS EM EMBALAGENS ADEQUADAS.
- 2 VALIDADE DA PROPOSTA: 60 (SESSENTA) DIAS.
- 3 PRAZO DE INÍCIO DE FORNECIMENTO/EXECUÇÃO DOS SERVIÇOS DE ACORDO COM O ESTABELECIDO NO TERMO DE REFERÊNCIA (ANEXO I) DO EDITAL DESTE PROCESSO.
- 4 QUE NÃO INCIDE NAS VEDAÇÕES PREVISTAS NA LEI Nº 14.133/2021.
- 5 QUE O PRAZO DE INÍCIO DE EXECUÇÃO DO SERVIÇO, BEM COMO DA ENTREGA DOS EQUIPAMENTOS SERÁ DE ACORDO COM OS TERMOS ESTABELECIDOS NO PROJETO, DESTE EDITAL A CONTAR DO RECEBIMENTO, POR PARTE DA CONTRATADA, DA ORDEM



## MUNICÍPIO DE QUEIMADAS

CNPJ: 14.218.952/00001-90  
PRAÇA EVERALDO PROCOPIO DE OLIVEIRA, 97  
CENTRO, CEP: 48.860-00 | QUEIMADAS - BAHIA  
TEL 75 3644 1214 <https://www.queimadas.ba.gov.br>

DE COMPRA OU DOCUMENTO SIMILAR, NA PREFEITURAL DE QUEIMADAS, TODOS OS BENS SERÃO AVALIADOS, SOB PENA DE DEVOLUÇÃO DE NÃO ACEITE, CASO NÃO ATENDA A DESCRIMINAÇÃO DO TERMO DE REFERÊNCIA DO REFERIDO EDITAL OU DE MÁ QUALIDADE.

LOCAL E DATA

---

CARIMBO DA EMPRESA/ASSINATURA DO RESPONSÁVEL

**OBS.** SERÃO DESCLASSIFICADAS AS PROPOSTAS QUE APRESENTAREM PREÇOS EXCESSIVOS, SIMBÓLICOS, DE VALOR ZERO OU INEXEQUÍVEIS, NA FORMA DA LEGISLAÇÃO EM VIGOR, OU AINDA, QUE OFEREÇAM PREÇOS OU VANTAGENS BASEADAS NAS OFERTAS DOS DEMAIS LICITANTES.

**ANEXO V**

**DECLARAÇÃO DE SUJEIÇÃO ÀS CONDIÇÕES ESTABELECIDAS NO EDITAL E DE  
INEXISTÊNCIA DE FATOS SUPERVENIENTES IMPEDITIVOS DA HABILITAÇÃO**

**CONCORRENCIA Nº \_\_\_\_/2024**

**PROCESSO ADMINISTRATIVO Nº \_\_\_\_/2024**

À

PREFEITURA MUNICIPAL DE QUEIMADAS

AO AGENTE DE CONTRATAÇÃO E EQUIPE DE APOIO.

\_\_\_\_\_, PORTADOR DO RG \_\_\_\_\_, ABAIXO ASSINADO, NA  
QUALIDADE DE RESPONSÁVEL LEGAL DA PROPONENTE, \_\_\_\_\_, CNPJ  
\_\_\_\_\_, DECLARA EXPRESSAMENTE QUE SE SUJEITA ÀS CONDIÇÕES  
ESTABELECIDAS NO EDITAL ACIMA CITADO E QUE ACATARÁ INTEGRALMENTE  
QUALQUER DECISÃO QUE VENHA A SER TOMADA PELO ÓRGÃO LICITANTE QUANTO À  
QUALIFICAÇÃO APENAS DAS PROPONENTES QUE TENHAM ATENDIDO ÀS CONDIÇÕES  
ESTABELECIDAS NO EDITAL E QUE DEMONSTREM INTEGRAL CAPACIDADE DE  
EXECUTAR O FORNECIMENTO DO BEM PREVISTO.

DECLARA, AINDA, PARA TODOS OS FINS DE DIREITO, A INEXISTÊNCIA DE FATOS  
SUPERVENIENTES IMPEDITIVOS DA HABILITAÇÃO OU QUE COMPROMETA A  
IDONEIDADE DA PROPONENTE.

\_\_\_\_\_ EM, \_\_\_\_ DE \_\_\_\_\_ DE 2024.

(ASSINATURA DO RESPONSÁVEL E CPF)

**ANEXO VI**

**MODELO DE DECLARAÇÃO NOS TERMOS DO INCISO XXXIII, DO ARTIGO 7º, DA  
CONSTITUIÇÃO FEDERAL DE 1988**

CONCORRENCIA Nº \_\_\_\_/2024  
PROCESSO ADMINISTRATIVO Nº \_\_\_\_/2024

(PAPEL TIMBRADO DA EMPRESA)

....., INSCRITO NO CNPJ Nº ....., POR INTERMÉDIO DE SEU  
REPRESENTANTE LEGAL O(A) SR(A) ....., PORTADOR(A) DA CARTEIRA DE  
IDENTIDADE Nº ..... E CPF Nº ....., DECLARA, PARA FINS DO DISPOSTO NO  
INC. VI DO ART. Nº 68 DA LEI Nº 14.133/2021, QUE NÃO EMPREGA MENOR DE DEZOITO  
ANOS EM TRABALHO NOTURNO, PERIGOSO OU INSALUBRE E NÃO EMPREGA MENOR DE  
DEZESSEIS ANOS.

RESSALVA: EMPREGA MENOR, A PARTIR DE QUATORZE ANOS, NA CONDIÇÃO DE  
APRENDIZ ( )<sup>1</sup>.

.....  
(DATA)

.....  
(REPRESENTANTE LEGAL)

<sup>1</sup> Observação: em caso afirmativo, assinalar a ressalva acima.

**ANEXO VII**

**DECLARAÇÃO DO PORTE DA EMPRESA (MICROEMPRESA OU EMPRESA DE PEQUENO PORTE)**

**CONCORRENCIA N° \_\_\_\_/2024**

**PROCESSO ADMINISTRATIVO N° \_\_\_\_/2024**

[NOME DA EMPRESA], [QUALIFICAÇÃO: TIPO DE SOCIEDADE (LTDA, S.A, ETC.)], ENDEREÇO COMPLETO, INSCRITA NO CNPJ SOB O N° [XXXX], NESTE ATO REPRESENTADA PELO [CARGO] [NOME DO REPRESENTANTE LEGAL], PORTADOR DA CARTEIRA DE IDENTIDADE N° [XXXX], INSCRITO NO CPF SOB O N° [XXXX], **DECLARA**, SOB AS PENALIDADES DA LEI, QUE SE ENQUADRA COMO MICROEMPRESA OU EMPRESA DE PEQUENO PORTE, NOS TERMOS DO ART. 3º DA LEI COMPLEMENTAR N° 123 DE 14 DE DEZEMBRO DE 2006, ESTANDO APTA A FRUIR OS BENEFÍCIOS E VANTAGENS LEGALMENTE INSTITUÍDAS POR NÃO SE ENQUADRAR EM NENHUMA DAS VEDAÇÕES LEGAIS IMPOSTAS PELO § 4º DO ART. 3º DA LEI COMPLEMENTAR N° 123 DE 14 DE DEZEMBRO DE 2006 E PELO ARTIGO 4º DA LEI N° 14.133/2021.

DECLARO, PARA FINS DA LC 123/2006 E SUAS ALTERAÇÕES, SOB AS PENALIDADES DESTA, SER:

( ) **MICROEMPRESA** – RECEITA BRUTA ANUAL IGUAL OU INFERIOR A 360.000,00 E ESTANDO APTA A FRUIR OS BENEFÍCIOS E VANTAGENS LEGALMENTE INSTITUÍDAS POR NÃO SE ENQUADRAR EM NENHUMA DAS VEDAÇÕES LEGAIS IMPOSTAS PELO § 4º DO ART. 3º DA LEI COMPLEMENTAR N° 123/06 ALTERADA PELA LC 147/2014.

( ) **EMPRESA DE PEQUENO PORTE** – RECEITA BRUTA ANUAL SUPERIOR A 360.000,00 E IGUAL OU INFERIOR A 4.800.000,00 VALORES, ESTANDO APTA A FRUIR OS BENEFÍCIOS E VANTAGENS LEGALMENTE INSTITUÍDAS POR NÃO SE ENQUADRAR EM NENHUMA DAS VEDAÇÕES LEGAIS IMPOSTAS PELO § 4º DO ART. 3º DA LEI COMPLEMENTAR N° 123/06 ALTERADA PELA LC 147/2014.

**OBSERVAÇÕES:**

- ESTA DECLARAÇÃO PODERÁ SER PREENCHIDA SOMENTE PELA LICITANTE ENQUADRADA COMO ME OU EPP, NOS TERMOS DA LC 123, DE 14 DE DEZEMBRO DE 2006;
- A NÃO APRESENTAÇÃO DESTA DECLARAÇÃO SERÁ INTERPRETADA COMO NÃO ENQUADRAMENTO DA LICITANTE COMO ME OU EPP, NOS TERMOS DA LC N° 123/2006, OU A OPÇÃO PELA NÃO UTILIZAÇÃO DO DIREITO DE TRATAMENTO DIFERENCIADO.

**LOCAL E DATA**

**NOME E ASSINATURA DO REPRESENTANTE LEGAL**

**NOME E ASSINATURA DO CONTADOR**

(NO CASO DE ME E EPP)

CPF: XXX.XXX.XXX-XX

CRC: \_\_\_\_\_

**ANEXO VIII  
DECLARAÇÃO DE IDONEIDADE**

AO REDIGIR A PRESENTE DECLARAÇÃO, O PROPONENTE DEVERÁ UTILIZAR FORMULÁRIO COM TIMBRE DA PROPONENTE.

CONCORRENCIA Nº \_\_\_\_/2024

PROCESSO ADMINISTRATIVO Nº \_\_\_\_/2024

À

**PREFEITURA MUNICIPAL DE QUEIMADAS**

A EMPRESA \_\_\_\_\_, INSCRITA NO CNPJ Nº \_\_\_\_\_, POR INTERMÉDIO DE SEU REPRESENTANTE LEGAL O SR. \_\_\_\_\_, PORTADOR DA CARTEIRA DE IDENTIDADE Nº \_\_\_\_\_ E DO CPF Nº \_\_\_\_\_, DECLARA NÃO TER RECEBIDO DA PREFEITURA MUNICIPAL DE QUEIMADAS OU DE QUALQUER OUTRA ENTIDADE DA ADMINISTRAÇÃO DIRETA OU INDIRETA, EM ÂMBITO FEDERAL, ESTADUAL E MUNICIPAL, SUSPENSÃO TEMPORÁRIA DE PARTICIPAÇÃO EM LICITAÇÃO E OU IMPEDIMENTO DE CONTRATAR COM A ADMINISTRAÇÃO, ASSIM COMO NÃO TER RECEBIDO DECLARAÇÃO DE INIDONEIDADE PARA LICITAR E OU CONTRATAR COM A ADMINISTRAÇÃO FEDERAL, ESTADUAL E MUNICIPAL.

\_\_\_\_\_ EM, \_\_\_\_ DE \_\_\_\_\_ DE 2024.

(ASSINATURA DO RESPONSÁVEL E CPF)



**ANEXO IX**  
**DECLARAÇÃO DE CUMPRIMENTO DOS REQUISITOS DE HABILITAÇÃO**  
**(MODELO)**

CONCORRENCIA Nº \_\_\_\_/2024

PROCESSO ADMINISTRATIVO Nº \_\_\_\_/2024

A \_\_\_\_\_ (RAZÃO SOCIAL DA EMPRESA), CNPJ  
Nº \_\_\_\_\_ LOCALIZADA À \_\_\_\_\_, DECLARA, EM  
CONFORMIDADE COM A LEI Nº 14.133/2021, QUE CUMPRE TODOS OS REQUISITOS  
PARA HABILITAÇÃO PARA ESTE CERTAME LICITATÓRIO NA PREFEITURA  
MUNICIPAL DE QUEIMADAS - CONCORRENCIA Nº \_\_\_\_/2024

\_\_\_\_\_, \_\_\_\_\_ DE \_\_\_\_\_ DE 2024.

\_\_\_\_\_  
REPRESENTANTE LEGAL

MINISTÉRIO DA SAÚDE  
SECRETARIA DE ATENÇÃO PRIMÁRIA À SAÚDE  
Departamento de Estratégias e Políticas de Saúde Comunitária

## PROJETO DE REFERÊNCIA PARA UNIDADES BÁSICAS DE SAÚDE (UBS) – PORTE I



\* Este documento deverá ser complementado e adaptado para implantação do Projeto de Referência desta tipologia ao local onde será construído. Sob a responsabilidade do tomador do recurso.

\*\*O Projeto de implantação será de responsabilidade do Município onde a Unidade Básica de Saúde será implantada e deverá conter todas as informações necessárias para que a edificação funcione de maneira completa, assim como apresentar os projetos, memoriais e detalhamentos para a perfeita realização das movimentações de terra necessárias (terraplenagem), compactação de terreno, adequação das fundações conforme a sondagem que deverá ser realizada in loco, acessibilidade, estacionamentos e vias externas, iluminação externa, de acesso ao lote, entre outros, atendendo os códigos e normas municipais; bem como a adaptação do projeto executivo à legislação do Município onde será construído. Caberá ao Conveniente implantar o projeto de referência ao terreno escolhido para a construção, complementando o caderno de encargos e projetos com as informações necessárias e suficientes ao processo licitatório do empreendimento como um todo.

\*\*\*Este documento deve ser usado em conjunto com as demais pranchas de engenharia e planilha orçamentária correspondente.

Em caso de dúvida procurar o Departamento de Estratégias e Políticas de Saúde Comunitária  
E-mail: [desco@saude.gov.br](mailto:desco@saude.gov.br)

## SUMÁRIO

1.	DIRETRIZES PROJETUAIS .....	7
2.	DIAGRAMA DE MASSAS.....	<b>Erro! Indicador não definido.</b>
3.	DESCRIÇÃO DOS NÚCLEOS ASSISTENCIAIS .....	10
4.	RECOMENDAÇÃO AOS TOMADORES DE RECURSOS.....	13
5.	PREMISSAS PROJETUAIS PARA CUMPRIMENTO DOS OBJETIVOS DE DESENVOLVIMENTO SUSTENTÁVEL - ODS .....	19
3.1	VENTILAÇÃO E ILUMINAÇÃO NATURAL.....	20
3.2	ESTRATÉGIAS DE USO E REUSO RACIONAL DA ÁGUA .....	20
3.3	ENERGIA RENOVÁVEL.....	20
3.4	SISTEMA CONSTRUTIVO .....	21
4	PROGRAMA DE NECESSIDADES .....	21
5	ADMINISTRAÇÃO E SERVIÇOS PRELIMINARES.....	24
5.1	ADMINISTRAÇÃO DA OBRA .....	24
5.2	NORMAS E ESPECIFICAÇÕES.....	24
5.3	INSTALAÇÃO DO CANTEIRO DE OBRAS E SEGURANÇA .....	25
5.4	INSTALAÇÃO PROVISÓRIA DE ÁGUA POTÁVEL E REDE DE ENERGIA.....	25
5.5	SINALIZAÇÃO E TAPUMES.....	26
6	INFRAESTRUTURA.....	26
6.1	MOVIMENTAÇÃO DE TERRA.....	26
6.1.1	PREPARAÇÃO DO TERRENO.....	26
6.1.2	ESCAVAÇÕES.....	26
6.1.3	ATERROS E REATERROS .....	27
6.1.4	COMPACTAÇÃO .....	27
6.2	LOCAÇÃO DA OBRA .....	27
7	FUNDAÇÕES .....	28
7.1	ESCAVAÇÕES.....	28
7.2	FUNDAÇÃO DIRETA .....	28
7.3	PROCEDIMENTOS EXECUTIVOS DE CARÁTER ESPECÍFICOS .....	28
7.4	MATERIAIS E COMPONENTES .....	29

7.5	LANÇAMENTO DO CONCRETO ARMADO .....	30
7.6	IMPERMEABILIZAÇÃO DAS FUNDAÇÕES .....	30
7.7	ATERRO APILOADO .....	30
7.8	LASTRO DE CONCRETO MAGRO .....	31
7.9	CONTRAPISO ARMADO .....	31
8	ESTRUTURAS DE CONCRETO ARMADO .....	31
8.1	PROJETOS .....	31
8.2	AÇO .....	31
8.3	AGLOMERANTES .....	32
8.4	AGREGADOS (AREIA E BRITA) .....	32
8.5	ARAME .....	33
8.6	CONCRETO .....	33
8.7	DOSAGEM .....	34
8.8	PROCESSO EXECUTIVO .....	34
8.9	DISPOSIÇÕES GERAIS .....	34
8.9.1	REPAROS NO CONCRETO .....	35
8.9.2	LANÇAMENTO DE CONCRETO .....	35
8.9.3	ADENSAMENTO DO CONCRETO .....	36
8.9.4	CURA DO CONCRETO .....	36
8.9.5	DESFORMA .....	36
8.9.6	FORMAS E ESCORAMENTO .....	37
8.9.7	ARMADURA .....	38
8.10	PILARES .....	39
8.11	VIGAS .....	39
8.12	LAJE PRÉ MOLDADA .....	39
9	VEDAÇÕES .....	39
9.1	PAREDES BLOCO DE CONCRETO .....	39
9.2	PAREDES DRYWALL .....	40
9.3	ELEMENTOS VAZADOS - COBOGÓ .....	40
10	REVESTIMENTOS ARGAMASSADOS .....	40
10.1	CHAPISCO .....	40
10.2	EMBOÇO .....	41

10.3	REBOCO .....	41
11	COBERTURA.....	41
11.1	ESTRUTURA METÁLICA .....	<b>Erro! Indicador não definido.</b>
11.2	TELHA DE FIBROCIMENTO .....	41
11.3	CALHA E RUFOS .....	41
11.4	PERGOLADO METÁLICO .....	42
11.5	CHAPIM .....	42
12	INSTALAÇÕES HIDROSSANITÁRIAS E DRENAGEM.....	42
12.1	REGISTROS E CANOPLAS.....	42
12.2	CAIXA DE GORDURA .....	42
12.3	CAIXA DE INSPEÇÃO.....	42
12.4	RALOS .....	43
12.5	RESERVATÓRIO TAÇA METÁLICA .....	43
12.6	RESERVATÓRIO DE ÁGUAS PLUVIAIS .....	43
12.7	BOMBAS .....	43
13	ELÉTRICA.....	43
13.1	CABEAMENTO, FIAÇÃO E COMPONENTES.....	43
14	FORRO .....	44
14.1	FORRO DE GESSO ACARTONADO.....	44
14.2	FORRO DE PVC.....	45
15	REVESTIMENTOS DE PAREDE.....	45
15.1	REVESTIMENTO CERÂMICO BRANCO 60x60CM .....	45
16	REVESTIMENTOS DE PISO .....	45
16.1	ALTA RESISTÊNCIA – GRANILITE POLIDO .....	45
16.2	ALTA RESISTÊNCIA – GRANILITE SEM POLIMENTO .....	46
17	PAVIMENTAÇÃO .....	46
17.1	PASSEIO EXTERNO .....	46
17.2	MEIO FIO .....	46
18	GRANITOS.....	46
18.1	PEITORIL .....	46
18.2	BANCADAS.....	46
19	ESQUADRIAS DE MADEIRA .....	47



19.1	PORTAS DE MADEIRA SEMI-OCAS .....	47
19.2	PORTAS DE MADEIRA SEMI-OCAS COM CHAPA ANTI-IMPACTO .....	47
19.3	PORTAS DE MADEIRA SEMI-OCAS – SANITÁRIOS/BANHEIROS DE PESSOAS COM DEFICIÊNCIA .....	48
19.4	PORTAS DE MADEIRA SEMI-OCAS COM GRELHA.....	49
19.5	PORTAS DE MADEIRA SEMI-OCAS COM VISOR.....	49
19.6	PORTAS DE MADEIRA LISA – RESISTENTE A UMIDADE .....	50
20	ESQUADRIAS DE ALUMÍNIO E VIDRO.....	50
20.1	PORTAS DE ALUMÍNIO.....	51
20.2	PORTAS DE VIDRO DE ABRIR.....	51
20.3	PORTAS DE VIDRO DE CORRER .....	52
20.4	JANELA DE ALUMÍNIO COM VIDRO - MAXIM AR .....	52
20.5	JANELA DE ALUMÍNIO COM VIDRO – FIXA/VISOR .....	53
21	LOUÇAS E METAIS.....	53
21.1	BACIA SANITÁRIA.....	53
21.2	DUCHA HIGIÊNICA .....	53
21.3	LAVATÓRIO DE PAREDE .....	54
21.4	CUBA REDONDA DE EMBUTIR .....	54
21.5	CUBA RETANGULAR INOX.....	54
21.6	BANHEIRA NEONATAL .....	54
21.7	PIA DE DESPEJO .....	54
21.8	LAVATÓRIO TIPO CALHA EM INOX.....	54
21.9	TANQUE EM LOUÇA - DML .....	54
21.10	TORNEIRA DE PRESSÃO - BICA BAIXA .....	54
21.11	TORNEIRA DE BANCADA - BICA ALTA.....	54
21.12	TORNEIRA DE BANCADA - BICA ALTA MONOCOMANDO COM EXTENSOR .....	55
21.13	TORNEIRA DE BANCADA – BICA ALTA SENSOR .....	55
21.14	TORNEIRA DE BANCADA – BICA ALTA ALAVANCA COTOVELO .....	55
21.15	TORNEIRA DE PAREDE .....	55
21.16	CHUVEIRO.....	55
21.17	ENGATE FLEXÍVEL .....	55
22	METAIS E ACESSÓRIOS DE ACESSIBILIDADE.....	55

22.1	BARRAS DE APOIO - FIXA .....	55
22.2	BARRAS DE APOIO - ARTICULÁVEL.....	55
22.3	BOTÃO DE EMERGÊNCIA .....	56
23	ILUMINAÇÃO .....	56
23.1	LUMINÁRIA QUADRADA DE SOBREPOR 36W .....	56
23.2	LUMINÁRIA QUADRADA DE SOBREPOR 16W .....	56
23.3	LUMINÁRIA QUADRADA DE EMBUTIR 24W.....	56
23.4	LUMINÁRIA DE EMERGÊNCIA .....	57
23.5	ARANDELA .....	57
23.6	BALIZADOR DE PISO .....	57
23.7	ARANDELA PAINEL DE ALARME .....	57
24	PINTURA .....	57
24.1	SELADOR ACRÍLICO .....	57
24.2	MASSA ACRÍLICA.....	58
24.3	FUNDO NIVELADOR .....	58
24.4	MASSA ACRÍLICA PARA MADEIRA.....	58
24.5	PINTURA ACRÍLICA - CORES CONVENCIONAIS E MISTURADAS .....	58
24.6	PINTURA PARA PISO - CORES CONVENCIONAIS.....	58
24.7	TEXTURA – TIPO BICO DE JACA.....	58
24.8	TEXTURA PROJETADA– REVESTIMENTO DECORATIVO MONOCAMADA .....	58
25	RÉGUA DE GASES.....	59
26	FAIXA PROTETORA DE PVC .....	59
27	SINALIZAÇÃO .....	59
28	LETRA CAIXA .....	59
29	PAISAGISMO .....	59
29.1	FORRAÇÃO.....	60
29.2	PLANTAS ORNAMENTAIS.....	60
29.3	ARBUSTOS .....	60
30	MARCO INAUGURAL.....	60
31	LIMPEZA GERAL .....	61
31.1	LIMPEZA DIÁRIA.....	61
31.2	LIMPEZA FINAL .....	61

32	OBSERVAÇÕES FINAIS.....	61
----	-------------------------	----

**ANEXO I – CADERNO DE ESPECIFICAÇÕES**

**ANEXO II – QUADRO DE ACABAMENTOS POR AMBIENTE**

**1. CONCEITO E DIRETRIZES PROJETAIS**

A Política Nacional de Atenção Básica - PNAB, aprovada pela Portaria nº 2.436, de 21 de setembro de 2017, estabelece a revisão das diretrizes para a organização da Atenção

Básica, dentre elas as diretrizes que definem a infraestrutura, ambiência e funcionamento da atenção básica no Brasil.

A PNAB define que a garantia da infraestrutura adequada e com boas condições para o funcionamento das Unidades Básicas de Saúde (UBS), com espaço, mobiliário e equipamentos, além de acessibilidade de pessoas com deficiência (PCD), de acordo com as normas vigentes é uma responsabilidade de todos os entes federados. Nesse sentido, o Ministério da Saúde por meio do novo Programa de Aceleração do Crescimento (PAC – 2023 a 2026), apresenta neste documento técnico, as diretrizes para os projetos arquitetônicos das Unidades Básicas de Saúde, contendo a organização física e funcional, fluxos, diagrama de massas, programa de necessidades de acordo com as diretrizes da organização da Atenção Primária de forma que garanta uma infraestrutura com fluxos adequados e organização espacial que possibilitem o cuidado integrado em saúde.

A ambiência de uma UBS refere-se ao espaço físico (arquitetônico), entendido como lugar social, profissional e de relações interpessoais, que deve proporcionar uma atenção acolhedora e humana para as pessoas, além de um ambiente saudável para o trabalho dos profissionais de saúde, tendo como parâmetros de estrutura a densidade demográfica, a composição, atuação e os tipos de equipes, perfil da população e as ações e serviços de saúde a serem realizados. (BRASIL, 2017)

Para o desenvolvimento desse projeto buscou-se a construção de diretrizes e ideias forças que representam os atributos da Atenção Primária entre eles, destaca-se: a Atenção Primária estruturada como primeiro ponto de atenção e principal porta de entrada do sistema, constituída de equipe multidisciplinar que cobre toda a população, integrando, coordenando o cuidado e atendendo as necessidades de saúde das pessoas do seu território. (BRASIL, 2017)

Sendo assim, o desafio é proporcionar um modelo de UBS que promova uma integração em todos os âmbitos, isso se refere a ideia de que o serviço de saúde, possua uma estrutura que se integre e se comunique com o território em que está, com espaços que permitem uma relação entre o exterior e o interior. Além disso, a estrutura precisa proporcionar uma maior integração entre as equipes multiprofissionais, e entre essas equipes e os usuários.

Dentre as principais diretrizes que impactam diretamente na organização espacial das UBS que serão construídas no âmbito do novo Programa de Aceleração do Crescimento (PAC 2023-2026) estão:

- ✓ Estrutura física integrada ao território, a partir das características socioambientais em que está inserida, com espaços adaptados às diferentes condições climáticas, bem como a utilização de espaços externos integrados;

- ✓ Modelo centrado na necessidade de saúde das pessoas, na melhoria das condições de vida da comunidade e indutor do processo de trabalho das equipes;
- ✓ Comunicação e educação popular em saúde;
- ✓ Produção do cuidado que favoreça o engajamento, o compartilhamento de decisões a atuação interprofissional, interdisciplinar, intersetorial e integrada das diferentes equipes e serviços no território;
- ✓ Espaços físicos e ambientes adequados para a formação de estudantes e trabalhadores de saúde de nível médio e superior, para a formação em serviço e para a educação permanente na UBS;
- ✓ Segurança do paciente, monitoramento, avaliação e controle de estruturas, processos e resultados assistenciais, para garantir a qualidade no cuidado;
- ✓ Estímulo ao uso oportuno e adequado de soluções e inovações de saúde digital;
- ✓ Desenvolvimento de ações de assistência farmacêutica e de uso racional de medicamentos.

### **Atos Normativos**

A solução técnica proposta, baseada no projeto arquitetônico fornecido, está em conformidade com as normas aplicáveis ao tema. O foco principal está na norma sanitária vigente no país, especificamente na RESOLUÇÃO - RDC Nº 50, DE 21 DE FEVEREIRO DE 2002, que estabelece o Regulamento Técnico para o planejamento, programação, elaboração e avaliação de projetos físicos de estabelecimentos assistenciais de saúde.

A seguir, estão listados os atos normativos mais relevantes que serviram como base para a elaboração do projeto:

- a) Portaria de Consolidação no 2, de 28 de setembro de 2017. Consolida as normas sobre a Política Nacional de Atenção Básica. Brasília: Ministério da Saúde, 2017.
- b) Portaria de Consolidação no 6, de 6 de outubro de 2017. Consolida as normas sobre o financiamento e a transferência dos recursos federais para as ações e os serviços de saúde do Sistema Único de Saúde. Brasília: Ministério da Saúde, 2017.
- c) RDC Nº 51/2011 ANVISA - Dispõe sobre os requisitos mínimos para a análise, avaliação e aprovação dos projetos físicos de estabelecimentos de saúde no Sistema Nacional de Vigilância Sanitária (SNVS) e dá outras providências.
- d) RDC 63/2011 ANVISA - Requisitos de Boas Práticas de Funcionamento para os Serviços de Saúde.
- e) RDC nº 222/2018 ANVISA - Regulamenta as Boas Práticas de Gerenciamento dos Resíduos de Serviços de Saúde.
- f) RDC nº 36/2013 ANVISA - Institui ações para a segurança do paciente em serviços de saúde.



- g) RDC nº 15/2012 ANVISA – Requisitos de boas práticas para o processamento de produtos para saúde.
- h) RDC nº 197/2017 ANVISA - Requisitos mínimos para o funcionamento dos serviços de vacinação humana.
- i) ABNT NBR 9050/2020 - Acessibilidade a edificações, mobiliário, espaços e equipamentos urbanos.
- j) ABNT NBR 12.188/2016 – Sistemas centralizados de suprimentos de gases medicinais, de gases para dispositivos médicos e de vácuo para uso em estabelecimentos de saúde.
- k) ABNT NBR 7256/2016 – Tratamento de ar em Estabelecimento Assistencial de Saúde (EAS) – Requisitos para projetos e execução das instalações.
- l) Além das normas estabelecidas pelos catálogos técnicos da ABNT e correlatos, a contratada deverá consultar e aplicar, quando pertinente, as normas indicadas na Biblioteca de Temas de Serviços de Saúde disponível em Biblioteca de temas de serviços de a) saúde ([Biblioteca de temas de serviços de saúde \(www.gov.br\)](http://www.gov.br/biblioteca)).

### **Caracterização e premissas projetuais da UBS Porte I**

O projeto de referência da Unidade Básica de Saúde (UBS) Porte I teve como parâmetro para implantação um terreno mínimo recomendado de 35 m x 40 m, resultando em uma área total de terreno sugerida de 1.400,00 m<sup>2</sup> e uma área construída aproximada de 389,78 m<sup>2</sup> de área construída útil e 481,00 m<sup>2</sup> de área de cobertura, implementada em pavimento térreo.

A escolha do método construtivo para o projeto de referência da UBS Porte I, que embasou o detalhamento do projeto arquitetônico e dos demais projetos complementares de engenharia, foi a construção convencional. Esse método foi escolhido devido ao seu histórico de ampla utilização em todas as regiões do país, o que amplia a oferta de mão de obra que atende aos critérios quali-quantitativos necessários para a operacionalidade profissional desde a análise preparatória, passando pela implantação das unidades, chegando a própria manutenção pós entrada em funcionamento. O método consiste em superestrutura e fundações elaboradas em concreto armado, com fechamento externo em blocos cerâmicos. Internamente, os fechamentos verticais foram escolhidos com o uso de *drywall*.

## **2. DESCRIÇÃO DOS NÚCLEOS TEMÁTICOS ASSISTENCIAIS**

A estrutura metodológica e organizacional foi desenvolvida por meio da criação de núcleos temáticos que agrupam os ambientes em eixos, organizando as atividades assistenciais e de apoio em conformidade com a atualização da Política Nacional de Atenção Básica (PNAB) no Brasil. Essa abordagem fortalece a integralidade do cuidado, a gestão clínica compartilhada, humanizada e multiprofissional, além de promover o acolhimento, a acessibilidade e o bem-estar dos usuários, que são recebidos em um espaço com ambiência inclusiva e de fácil compreensão.

A seguir, descrevem-se os núcleos de cuidado, suas localizações e inter-relações.

**a) Núcleo de Acesso e Acolhimento**

Trata-se da composição de espaços de acolhimento dos usuários e acompanhantes, de recepção, agendamentos e espera na grande área do acesso principal da UBS.

Espaço amplo com conforto térmico e acústico, devendo ser adaptado para as pessoas com deficiência e em conformidade com as normativas vigentes. O *layout* da espera contempla 17 (dezesete) lugares, com espaço para cadeira de rodas e assento adaptado para PCD.

Com área de recepção acolhedora que facilita a comunicação e controle, contendo: local para arquivos e registros; espaço para identificação dos serviços existentes, escala dos profissionais, horários de funcionamento e sinalização de fluxos.

A sala de acolhimento é um ambiente destinado a referida atividade por profissional habilitado à escuta qualificada à demanda espontânea, estabelecendo vínculo com o usuário, avaliando a adesão à continuidade ao tratamento proposto. A inserção do referido ambiente traz para a unidade premissas da Política Nacional de Humanização (PNH), como a escuta qualificada.

A sala de amamentação, conforme iniciativa anunciada pela Ministra da Saúde, Nísia Trindade, durante o evento de lançamento da campanha nacional de incentivo à amamentação, em 31/07/2023, que previu que salas de amamentação, a partir de então, façam parte dos projetos de construção de Unidades Básicas de Saúde, como medida de reforço ao aleitamento materno.

Conta também com sala de vacina que tem a função de atuar na rotina, bem como em campanhas específicas de vacinação pública. O núcleo ainda conta com sanitários adequados à pessoa com deficiência (PCD) feminino e masculino, e sanitário infantil com fraldário.

**b) Núcleo de Medicação, Procedimentos, Exames e Assistência farmacêutica**

Esse núcleo é composto por sala específica para tratamento de feridas, pé diabético e lesões cutâneas em geral, além de orientação e cuidado com o curativo em domicílio.

O núcleo contém sala para realização de medicação e reidratação (oral e/ou venosa), coleta de exames com sanitário PCD e sala de medicamentos e procedimentos anexada, para respeitar a privacidade dos usuários na realização de procedimentos, como troca de sonda vesical de demora e administração intramuscular glúteo, assim contando com maca e sendo previsto inclusive saída exclusiva e facilitada para macas de transporte.

A farmácia, por sua vez, integrante deste núcleo realiza atividades de distribuição interna (“retroalimentando” com medicamentos nos ambientes de atividades-fim), e também realizando a atividade de dispensação de medicamentos

para pacientes. O *layout* possui espaço de armazenamento de medicamentos e materiais conforme legislações específicas, no caso a RDC nº 197/2017 ANVISA, além de realizar a atividade de orientação farmacêutica aos usuários da UBS.

**c) Núcleo de Cuidado Integral**

No núcleo estão previstos espaços para consulta multiprofissional, escuta qualificada e apoio integral à saúde mental das pessoas com doenças transmissíveis (DSTs, HIV) e para pessoas que sofreram algum tipo de violência e necessitam de assistência.

Conta com demais consultórios, como: diferenciado (ginecológico) e acessível com sanitário anexo, indiferenciado e odontológico, este realizando atividades assistenciais de prevenção e manutenção odontológicas.

Também com uma sala eMulti/sala lilás, conforme a Lei nº 14.847/2024, que estabelece a criação de salas exclusivas de atendimento para mulheres vítimas de violência no Sistema Único de Saúde (SUS). As "Salas Lilás" visam garantir acolhimento adequado, privacidade e proteção à integridade física das vítimas.

**d) Núcleo Administrativo e de Trabalho em Equipe**

Aqui estão adensadas as áreas de gestão da UBS, gestão do cuidado, educação permanente e ensino, assim como as áreas para apoio à Saúde Digital que contemplam estratégias como a telessaúde, além de áreas externas de decompressão da equipe. Os ambientes de apoio logístico para a equipe multiprofissional contemplando a copa e banheiros foram inseridos no núcleo, que ainda conta com sala de integração das equipes (sala de reunião), sala de gestão administrativa e almoxarifado.

É importante ressaltar que embora se tenha um núcleo específico que prevê o apoio à Saúde Digital e Telessaúde, estas estarão presentes em outros espaços da UBS, como nas salas de consultas e exames, propiciando assim a integração dos serviços em rede para teleconsulta, teleinterconsulta, teleconsultoria, telediagnóstico e outros serviços de telessaúde.

**e) Núcleo de Práticas Coletivas**

No núcleo estão previstos espaços que apoiam as ações coletivas e populares realizadas pelas equipes e\ou comunidade, atividades em consonância à atualização da PNAB, que prevê e orienta maior interação do serviço com a efetiva participação social da comunidade, fortalecendo, principalmente, as ações de promoção da saúde e o eixo de educação popular em saúde. O núcleo conta com espaço específico onde

as atividades podem se estender ao ar livre e à horta, além do ambiente Educação em Saúde Bucal (Escovário).

**f) Núcleo de Serviços**

É previsto nesse núcleo todas as estruturas de apoio para o funcionamento autoportante e independente da UBS, DML (Depósito de Materiais de Limpeza) e abrigos de resíduos. Também conta com setor de apoio técnico, no caso a CME (Central de Materiais Esterilizados) que está dimensionada para realizar a esterilização de materiais e equipamentos de maneira interfuncional à unidade, assim dimensionada para atender a unidade de uma UBS Porte I, com atividades de recebimento, descontaminação, esterilização, controle através de guarda para posterior distribuição de equipamentos e materiais esterilizados, conforme cita a RDC Nº 15 de 2012.

Conta também, com o ambiente de paramentação, com vistas a contribuir com as boas práticas no processo de trabalho no sentido de proporcionar barreira física para mitigar o risco de contaminação cruzada no acesso ao ambiente controlado da CME. O Núcleo de Serviços dispõe de Sala de Preparo e Esterilização (limpa) e Guarda e Distribuição de Material Esterilizado.

**3. DIAGRAMA DE MASSAS**

A construção do diagrama de massas foi baseada nas diretrizes para a organização física e funcional de cada núcleo e em suas relações de interdependência. Foram identificadas as relações de proximidade mais adequadas, que direcionaram o arranjo espacial apresentado no diagrama.

Além da organização física e funcional, outra premissa fundamental para a concepção do diagrama de massas foi o atendimento às estratégias passivas de conforto ambiental, essenciais para garantir a sustentabilidade ambiental e o cumprimento dos Objetivos de Desenvolvimento Sustentável (ODS). Nesse sentido, os núcleos de cuidado devem ser dispostos de forma a favorecer a iluminação e a ventilação naturais em todos os ambientes, com destaque para a comunicação e integração com as áreas de práticas e atividades externas ao ar livre do Núcleo de Práticas Coletivas.

## DIAGRAMA DE MASSAS



Figura 1: Diagrama de Massas  
Fonte: Elaborado pelos autores

## 4. SOLUÇÃO, SETORIZAÇÃO E FLUXOS

Após a apresentação da estrutura metodológica, que inclui a instituição de núcleos temáticos e o desenvolvimento do diagrama de massas para estabelecer as relações funcionais entre setores e ambientes, com atividades-fim e atividades de apoio, respeitando as premissas da atualização da PNAB para uma UBS, o item a seguir detalha a solução final da UBS Porte I em relação à setorização, fluxos e acessos.

O zoneamento proposto localiza, no quadrante da entrada principal com acesso da unidade ligado diretamente a área externa de embarque/desembarque de veículos, os ambientes de apoio logístico e conforto para o paciente, com controle eficiente, uma vez que este é o ponto de primeiro contato dos usuários.

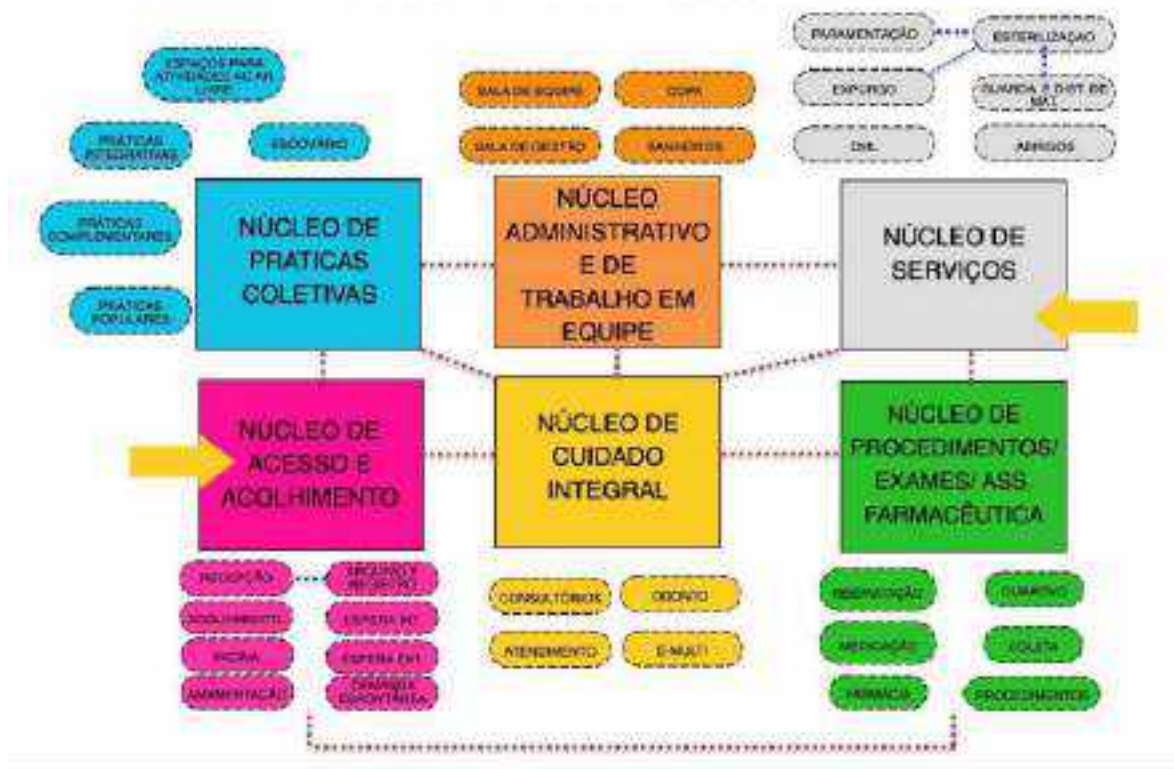

Essa área inclui os ambientes do Núcleo de Acesso e Acolhimento, facilitando o direcionamento e controle dos usuários. Um dos ambientes destinados às práticas coletivas, foi alocado adjacente ao núcleo de acolhimento, por tratar de ações comunitárias, este local facilita o acesso da população, evitando a quebra do controle durante as campanhas. O ambiente de práticas coletivas possui acessos próprios e independentes da entrada principal da unidade, inclusive devido às práticas coletivas também ocorrerem na parte externa. Importante destacar que o acesso ao ambiente de práticas coletivas também servirá como acesso independente para a sala de vacinação durante campanhas, evitando o cruzamento de fluxos com pacientes na espera principal, a fim de mitigar riscos de contaminação cruzada entre os pacientes.

O Núcleo de Procedimentos, Exames e Assistência Farmacêutica está posicionado em um local intermediário na UBS Porte I para facilitar a conexão com a CME, uma vez que os ambientes desse núcleo são potenciais geradores de demanda para a esterilização. A farmácia está localizada próxima ao acolhimento para facilitar a dispensação de medicamentos à população, com circulação e acesso independentes pela fachada lateral direita para evitar o cruzamento de fluxos intra-funcional de pacientes na unidade.

Ambientes que requerem maior privacidade são alocados internamente no Núcleo de Cuidado Integral. Este núcleo conta os consultórios e por tratar de temas sensíveis a alocação desse núcleo se deu de maneira a garantir mais restrição e privacidade no acesso, garantindo a premissa da Política Nacional de Humanização (PNH) no que diz respeito à escuta qualificada.

Na parte posterior da unidade, estão localizados o Núcleo Administrativo e de Trabalho em Equipe, juntamente com o Núcleo de Serviços, justamente por tratar de área restrita às equipes, então com circulação exclusiva para os profissionais. Assim, conta com acesso coberto de serviço, exclusivo para as equipes multiprofissionais, além de prestadores de serviço, servindo também para a chegada de insumos e retirada de resíduos. A UBS Porte I conta também com uma sala de administração situada na parte posterior da unidade, próxima ao acesso principal, para atendimento ao público. O Núcleo de Serviços contempla o setor de CME, que possui fluxo unidirecional, com a entrada de materiais e/ou equipamentos acessando a área suja da Sala de Recepção e Limpeza para a descontaminação, passando por *by pass* para a área limpa de Sala de Preparo e Esterilização (equipes distintas das duas áreas mencionadas), seguindo para a Área de Guarda e Distribuição de Materiais Esterilizados, para daí ser dispensada internamente através de *by pass*.

Além dos acessos mencionados, a unidade conta com dois acessos adicionais que atuam como rotas de fuga para saídas de emergência e um acesso de ambulância que serve tanto para a chegada quanto para a saída de pacientes que necessitem de referência para unidades com maior nível de resolutividade técnico-assistencial após estabilização. O acesso é adequado para a passagem de macas e a área externa possui cobertura de 31,60 m<sup>2</sup> com

altura compatível para ambulâncias. A referida área para embarque/desembarque não obstrui o fluxo de veículo que se dá por via lateral com faixas livres para o acesso ao estacionamento interno posterior, onde se encontra estacionamento interno, área de manobra e carga/descarga para a chegada de insumos, materiais e equipamentos para instalação/manutenção.

A área externa da edificação também conta com um espaço para práticas e atividades externas ao ar livre, assim ocorrendo de forma integrada com o entorno proporcionando um ambiente lúdico para tais atividades.

Vale ressaltar que todas as portas de acesso da unidade, seguem o preconizado conforme o item 4. CIRCULAÇÕES EXTERNAS E INTERNAS, da Parte III da RDC nº50/2002 ANVISA, além de também cumprir com as exigências da ABNT NBR 9050/2020.

Sobre a supracitada norma de acessibilidade, o projeto oferta as condições para que, de maneira complementar (conforme informado nos demais memoriais publicados na página do Ministério da Saúde e também neste relatório), os Entes municipais/estaduais/Distrital possam realizar o devido projeto de acessibilidade.

Com as especificações acima mencionadas, fica claro que os fluxos da UBS Porte I foram projetados e hierarquizados de forma a evitar deslocamentos desnecessários dentro da unidade, proporcionando direcionamento e comunicação clara sobre a área onde as pessoas devem ser encaminhadas para o atendimento. As circulações externas e internas respeitam a norma ABNT NBR nº 9050.

#### **ARRANJOS E FLUXOS DE ACESSOS:**

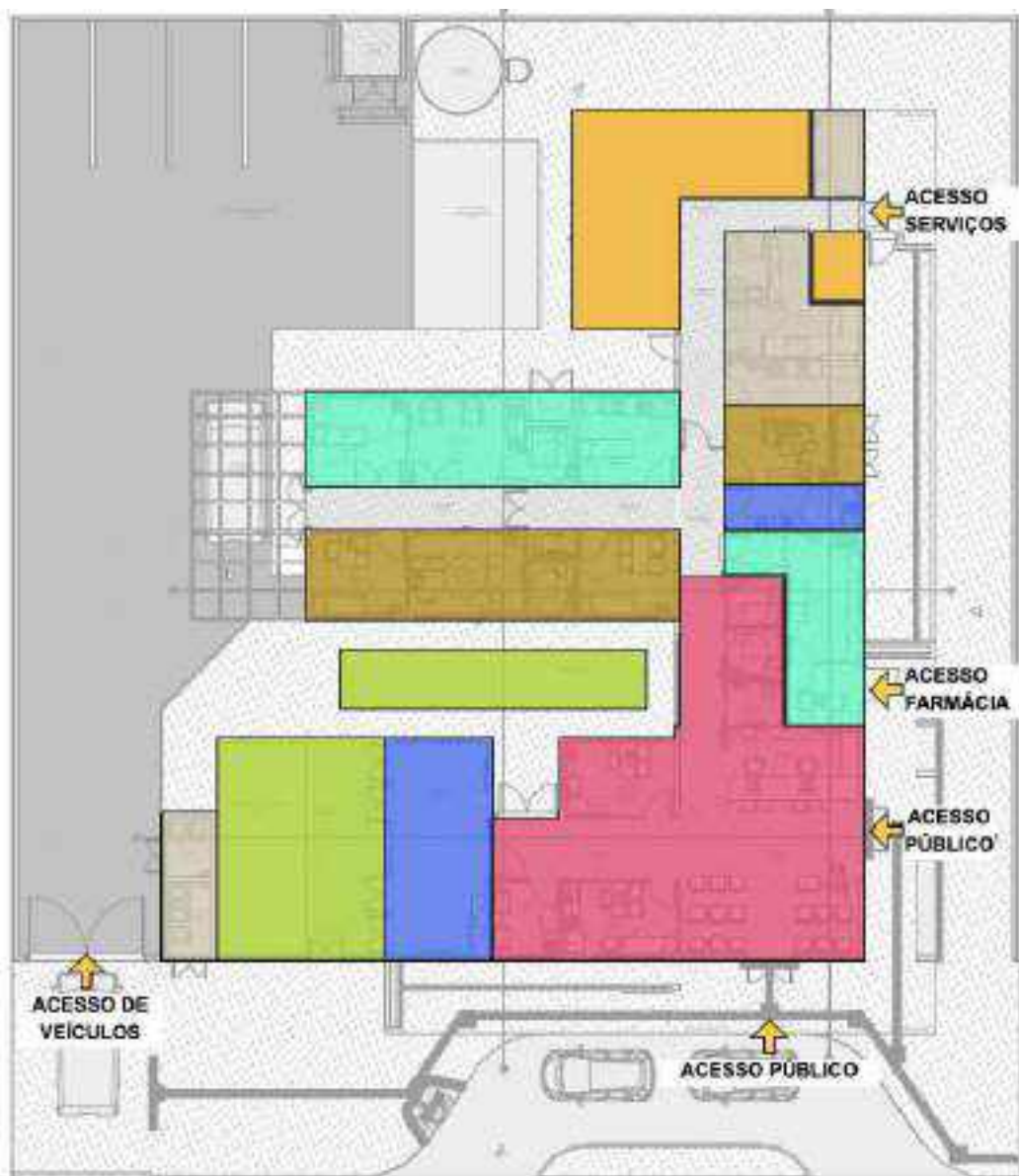

LEGENDA

- NÚCLEO DE ACESSO E ACOlhIMENTO
- NÚCLEO DE PRÁTICAS COLETIVAS
- NÚCLEO DE CUIDADO INTEGRAL
- NÚCLEO ADMINISTRATIVO E DE TRABALHO EM EQUIPE
- NÚCLEO DE SERVIÇOS
- ESPAÇOS DE PRÁTICAS E ATIVIDADES AO LIVRE
- NÚCLEO DE MEDICAÇÃO, EXAMES E ASSISTÊNCIA FARMACÊUTICA
- INDICAÇÃO DE ACESSOS

Figura 2: Arranjo espacial dos núcleos e seus fluxos  
Fonte: Elaborado pelos autores

## 5. RECOMENDAÇÃO AOS TOMADORES DE RECURSOS

A proposta projetual traz para os gestores um cardápio com solução que contempla além do projeto arquitetônico, os projetos complementares de fundação e infraestrutura, elétrica, hidrossanitário/esgoto, sistema de gases medicinais e sistema de ar condicionado.

Por ser um projeto de referência, ficará a cargo do proponente (estados e municípios) a decisão em utilizar todo o cardápio de projetos na íntegra, ou utilizar de maneira parcial tais soluções, devido às possíveis alterações que envolvem a adequação no terreno escolhido, bem como adaptações as normas complementares em nível local e normas de concessionárias.

No caso de utilização total do projeto, para o projeto de fundação e infraestrutura, o gestor municipal/estadual/Distrital deverá elaborar o devido estudo do solo com empresa/profissional habilitado(s) para tal, assim confirmar a possibilidade de utilização do projeto disponibilizado em relação ao terreno escolhido, ratificando através de ART/RRT de profissional habilitado pelo CONFEA ou CAU.

No caso de utilização parcial das soluções ofertadas pelo Ministério da Saúde, o projeto de implantação será de responsabilidade do Ente onde a UBS será implantada e deverá conter todas as informações necessárias para que a edificação funcione de maneira completa, assim deve apresentar os projetos, memoriais e detalhamentos conforme devidas adaptações.

Caberá ao Conveniente implantar o projeto de referência ao terreno escolhido para a construção, complementando o caderno de encargos e projetos com as informações necessárias e suficientes ao processo licitatório do empreendimento e para as devidas aprovações. Assim, deve realizar a sondagem do solo, estudo topográfico realizando as atividades de movimentações de terra necessárias (terraplenagem), compactação de terreno, dentre outros. Elaborando o projeto de implantação, deve-se atentar para acessibilidade, soluções para estacionamentos e vias externas, iluminação externa, de acesso ao lote, entre outros, atendendo os códigos e normas municipais. No entanto, ressalta-se que em sendo as normativas locais (municipais e ou estaduais) menos restritivas que as federais, recomenda-se sempre adotar a mais restritiva, conforme cita a RDC nº 50/2002 ANVISA.

No caso de solução adaptada, o ente deverá elaborar os seguintes artefatos:

- ✓ Deverá ser providenciado estudo do solo executado através de sondagem do tipo Standard Penetration Test - SPT.
- ✓ Deverá ser contratado projeto executivo padrão para adaptação do projeto de referência ao local de implantação, contendo os seguintes elementos:

- ✓ Projeto executivo de fundação, em função do estudo realizado do SPT;
- ✓ Projeto executivo de entrada de água potável, saída de esgotos, saídas de águas pluviais, com aprovação na concessionária local;
- ✓ Projeto executivo de entrada de energia, com aprovação na concessionária local;
- ✓ Projeto executivo de terraplenagem caso necessite;
- ✓ Projeto de urbanização – calçadas de acesso, estacionamento, muros de divisa e iluminação externa conforme códigos de trânsito, obras e edificações de cada localidade;
- ✓ Projeto de geração de energia fotovoltaica de acordo com a zona bioclimática, orientação em relação ao norte magnético e incidência solar de cada localidade;
- ✓ Projeto de acessibilidade conforme normas de cada município e ou estado;
- ✓ Projeto de sinalização de incêndio, conforme instruções técnicas do Corpo de Bombeiros de cada Estado da Federação;
- ✓ Atualização e adaptação das planilhas de custos às normas de cada Município, Estado e concessionárias locais.
- ✓ A locação da casa de bombas, gases, gerador e do castelo d'água tipo taça deverá ser definida no projeto de implantação a ser desenvolvido pelo tomador.
- ✓ Aprovação e licenças necessárias para aquisição de alvará de construção, nos órgãos reguladores, ambientais, vigilâncias sanitárias, e concessionárias locais.

**Observação:** São disponibilizados arquivos em formato PDF, IFC e DWG (editável) para que o ente municipal, estadual/distrital realize as devidas adequações para a implantação do Projeto Referenciado no terreno conforme situação de cada localidade.

## **6. PREMISSAS PROJETUAIS PARA CUMPRIMENTO DOS OBJETIVOS DE DESENVOLVIMENTO SUSTENTÁVEL - ODS**

Em fortalecimento aos compromissos firmados pelo governo federal junto a ONU que fazem parte dos Objetivos de Desenvolvimento Sustentável – ODS, articulados através da agenda 2030, este projeto promove a utilização de estratégias para construção de edificações sustentáveis, como forma de garantir a sua resiliência e adaptabilidade em meio às mudanças climáticas. Sendo assim o mesmo foi desenvolvido com a utilização de sistemas construtivos capazes de contribuir para a preservação e conservação do meio ambiente, diminuindo o uso e o esgotamento dos recursos naturais, a produção de resíduos e o consumo de energia.



Figura 02: Objetivos de Desenvolvimento Sustentável



Fonte: Nações Unidas do Brasil, 2024.

## VENTILAÇÃO E ILUMINAÇÃO NATURAL

Todos os ambientes com permanência prolongada possuem iluminação e ventilação natural para reduzir a climatização e iluminação artificial.

Foram previstos elementos vazados (tipo cobogós) nas fachadas, com o objetivo de minimizar a incidência solar direta, contribuindo assim para o conforto ambiental. No entanto, orienta-se a realização do estudo das condicionantes de cada terreno para implantação do edifício, de acordo com a melhor orientação solar e ventos predominantes de cada região.

## ESTRATÉGIAS DE USO E REUSO RACIONAL DA ÁGUA

Na Unidade Básica de Saúde Porte 1 foram implementadas técnicas de reuso da água descartada através da captação dos drenos de ar condicionado e água da chuva para utilização nas torneiras do jardim e limpeza. Além disso, foram selecionados acessórios com temporizadores como torneiras de pressão e com sensor, com o intuito de reduzir o desperdício de água.

## ENERGIA RENOVÁVEL

A recomendação de utilização de placas fotovoltaicas para a captação e geração de energia solar, cujo projeto deverá ser desenvolvido por técnicos habilitados e de acordo com

a zona bioclimática e condições de insolação de cada localidade. Assim como do consumo de energia e das especificidades de cada concessionário local.

## SISTEMA CONSTRUTIVO

A utilização de um sistema construtivo enxuto (Lean Construction) para as vedações o que reduz significativamente a geração de resíduos de obra, otimizando o tempo e agregando valor a esta edificação. Assim como a recomendação de uso de materiais certificados com baixa emissão de carbono ou Zero Carbono, minimizando o efeito estufa.

## 3 PROGRAMA DE NECESSIDADES

Os ambientes da Unidade Básica de Saúde foram dimensionados levando em consideração a equipe, equipamentos e mobiliários necessários para a realização dos serviços ofertados e possui todos os ambientes com dimensionamento adequado para suas atividades, garantindo o processo de trabalho, assim em consonância com as normativas e legislações exigidas para as ações desenvolvidas nestes ambientes.

Para informações complementares sobre a descrição das atividades realizadas em cada ambiente, deve-se utilizar o Relatório Técnico que é parte integrante do conjunto do Projeto Referenciado disponibilizado.

PROGRAMA DE NECESSIDADES PARA UNIDADES BÁSICAS DE SAÚDE					
Ambientes	Área Mínima		Dimensão Mínima		Porte 1 - 1 ESF
			Área (m²)	Quant.	Área total m²
Núcleo de Acesso e Acolhimento					
Recepção	5,50 m² / pessoa		2,00	5,5	11,35
Espera	2,00 m² / pessoa		2,00	16	33,04
Sala de atendimento individualizado/acolhimento	9,00m²	2,5m	9,00	1	9,50
Sanitário PCD Feminino	3,20m²	1,70m	3,20	1	3,40
Sanitário PCD Masculino	3,20m²	1,70m	3,20	1	3,40
Sanitário Infantil / Fraldário	3,00m²	1,50m	3,00	1	3,00

Sala de vacinação	10,00m <sup>2</sup>	2,50m	9,00	1	<b>10,00</b>
Sala de amamentação	6,00m <sup>2</sup>	2,2m	6,00	1	<b>6,12</b>
Núcleo de Práticas Coletivas					
Sala para Práticas Coletivas	2,00m <sup>2</sup> por pessoa		2,00	12	<b>24,83</b>
Educação em Saúde Bucal (Escovário)	6,00 m <sup>2</sup>		1,00	6	<b>6,89</b>
Núcleo de Procedimentos, Exames e Assistência Farmacêutica					
Farmácia - Armazenamento	11,00m <sup>2</sup>		11,01	1	<b>11,01</b>
Farmácia - Dispensação interna	2,80m <sup>2</sup>		1,60	1	<b>2,80</b>
Farmácia - Dispensação externa	5,25m <sup>2</sup>		1,50	1	<b>5,25</b>
Sala de Medicação, Reidratação / Coleta de exames	12,00m <sup>2</sup> (4,00m <sup>2</sup> por box em salas coletivas)	2,50m	4,00	3	<b>12,00</b>
Sala de Curativo	9,00m <sup>2</sup>	2,50m	9,00	1	<b>10,50</b>
Aplicação de Medicamentos	13,00m <sup>2</sup>	2,50m	13,00	1	<b>9,90</b>
Sanitário PCD	3,20m <sup>2</sup>	1,70m	3,20m <sup>2</sup>	1	<b>3,40</b>
Núcleo de Cuidado Integral					
Consultório diferenciado (Ginecologia) Acessível	11m <sup>2</sup>	2,50m	9,00	1	<b>11,20</b>
Sanitário PCD	3,20m <sup>2</sup>	1,70m	3,20	1	<b>3,40</b>
Consultório Indiferenciado	9,00m <sup>2</sup>	2,50m	9,00	1	<b>9,24</b>
Consultório Odontológico	9,00m <sup>2</sup>	2,50m	9,00	1	<b>9,67</b>
Consultório eMulti (Sala Lilás)	9,00m <sup>2</sup>	2,50m	9,00	1	<b>9,38</b>
Núcleo de Serviços					
Depósito de Material de Limpeza - DML	3,00m <sup>2</sup>	1,00m	3,00	1	<b>3,14</b>
Almoxarifado	3,00m <sup>2</sup>	1,50m	3,40	1	<b>4,40</b>
Sala de recepção e limpeza (suja)	6,00m <sup>2</sup>	1,50m	6,90	1	<b>6,90</b>

Sala de Preparo e Esterilização (limpa)	6,00m²	1,50m	6,1	1	<b>6,10</b>
Paramentação	2,00m²	1,20m	2,22	1	<b>2,22</b>
Guarda de materiais esterilizados	3,00m²	1,20m	3,00	1	<b>3,16</b>
Área para Compressor	2,00m²	1,00m	2,00	1	<b>1,01</b>
Área para Bomba	2,00m²	1,00m	2,00	1	<b>1,01</b>
Resíduos contaminados (Grupo A e E)	2,00m²	1,50m	2,00	1	<b>3,01</b>
Resíduos Comum	2,00m²	1,50m	2,00	1	<b>3,77</b>
Núcleo Administrativo e de Trabalho em Equipe					
Sala Integração das Equipes	16,00m²		16,00	1	<b>16,11</b>
Sala de Gestão Administrativa	6,00m²		6,00	1	<b>7,93</b>
Copa	7,00m²	1,50m	7,70	1	<b>7,69</b>
Banheiro Masculino Funcionários	3,60m²		3,60	1	<b>3,60</b>
Banheiro Feminino Funcionários	3,60m²		4,40	1	<b>4,40</b>
Embarque e desembarque coberto	21,00m²		31,60	1	<b>31,60</b>
Área útil interna					<b>269,32</b>
Área de Paredes e circulação	60%	1,6			<b>430,912</b>
<b>Áreas Externas não computáveis como área construída</b>					
Área externa para práticas integrativas, intersetoriais e populares	20,00m²		20,00	1	<b>20,00</b>
Área externa para horta	20,00m²		20,00	1	<b>20,00</b>
Área externa para descompressão da equipe	20,00m²		20,00	1	<b>20,00</b>
Pátio interno de manobra	100,00m²		100,00	1	<b>100,00</b>

## **4 ADMINISTRAÇÃO E SERVIÇOS PRELIMINARES**

### **4.1 ADMINISTRAÇÃO DA OBRA**

Antes do início da obra deverá ser providenciado o recolhimento da ART/RRT dos responsáveis técnicos pela execução da obra, a matrícula no INSS, emissão do alvará de construção e instalação da placa da obra.

Deverão ser fornecidos à construtora todos os projetos executivos e complementares, assim como os respectivos memoriais.

### **4.2 NORMAS E ESPECIFICAÇÕES**

Todos os projetos complementares deverão ser desenvolvidos por empresa e profissionais habilitados com o devido preenchimento das anotações de responsabilidade técnica, atender as normas vigentes da ABNT e outras específicas e pertinentes a cada disciplina, assim como respeitar rigorosamente o Projeto de Referência de Arquitetura.

Todos os serviços executados deverão obedecer aos seus respectivos projetos executivos e seus complementos, as normas técnicas da ABNT e outras cabíveis sempre primando pelo rigor e segurança. Assim como atender as normas e especificações contidas neste caderno.

Todos os materiais a serem empregados na obra deverão ser de primeira qualidade, isentos de quaisquer defeitos de fabricação, transporte ou manuseio inadequados, produzidos de modo a atenderem integralmente, no que lhes couber, as especificações da ABNT, dos projetos e deste Caderno.

A substituição de materiais especificados por similares, só poderá com justificativa e autorização prévia expressa pela empresa responsável pelo Gerenciamento e Fiscalização da obra, a qual poderá exigir, quando houver dúvidas quanto à qualidade ou similaridade, a apresentação prévia de amostras dos materiais que serão utilizados, assim como de resultados de testes de composição, qualidade e resistência desses materiais, fornecida por entidade de reconhecida idoneidade técnica. A obtenção de tais atestados será de responsabilidade da empresa contratada para a execução da obra.



Todos os materiais cujas características e aplicação não sejam regulamentadas por disposições normativas da ABNT, deste Memorial, ou dos projetos, especialmente aqueles de fabricação exclusiva, deverão ser aplicados estritamente de acordo com as recomendações e especificações dos respectivos fabricantes, sendo sua utilização previamente autorizada pela fiscalização da obra.

#### 4.3 INSTALAÇÃO DO CANTEIRO DE OBRAS E SEGURANÇA

O canteiro de obras deverá ser instalado em local autorizado previamente, prevendo-se minimamente sanitários, vestiários, área para refeições, depósito de ferramentas e materiais, área para trabalho de carpintaria, ferragem, escritório e portaria. O canteiro deverá ser mantido sempre limpo, organizado e seguro.

A construtora contratada será responsável pela segurança da obra e de seus trabalhadores contratados diretos e /ou subcontratados, devendo observar todas as normas regulamentadoras do Ministério do Trabalho e da Engenharia de Segurança e Medicina do Trabalho, assim como disponibilizar e fiscalizar o uso dos equipamentos de proteção individual (EPI) garantindo a segurança e integridade física de todos os trabalhadores.

A placa de obra deve ser fixada em local visível e de destaque à frente da obra, preferencialmente no acesso ao Canteiro voltado para a via que favoreça a melhor visualização. As informações deverão estar em material plástico (poliestireno), para adesivação nas placas.

Atentar para que a placa e o canteiro de obra fiquem até o seu término. Além disso, a definição da localização do canteiro será realizada no início da obra pelo responsável técnico de execução da obra.

#### 4.4 INSTALAÇÃO PROVISÓRIA DE ÁGUA POTÁVEL E REDE DE ENERGIA

O projeto deverá obedecer às Normas da Concessionária Local, com instalação provisória de água em mureta de concreto e instalação elétrica aérea em poste galvanizado. Serão de responsabilidade do Construtor as providências e eventuais ônus quanto a fiscalização, vistorias e recebimento do serviço.

#### 4.5 SINALIZAÇÃO E TAPUMES

Deverá ser instalado em todo o entorno da obra isolada placas de sinalização em chapa de aço galvanizado nas dimensões 70 x 50cm com aplicação de fundo anticorrosivo, 02 demãos de esmalte e aplicação de película refletiva auto-adesiva.

Deverá ser executado o fechamento de todo o perímetro da obra através de tapumes em telha trapezoidal em aço zincado sem pintura.

### 5 INFRAESTRUTURA

#### 5.1 MOVIMENTAÇÃO DE TERRA

##### 6.1.1 PREPARAÇÃO DO TERRENO

A CONVENIENTE executará todo o movimento de terra necessário e indispensável para a preparação do terreno nas cotas fixadas pelo projeto arquitetônico. A considerar o terreno e suas especificidades todos estes serviços de movimentação de terra ficarão sob inteira responsabilidade do conveniente, podendo a mesma realizar contratação específica para isto.

##### 6.1.2 ESCAVAÇÕES

As cavas para fundações, pisos, poços e outras partes da obra previstas abaixo do nível do terreno serão executadas de acordo com as indicações constantes de projeto de fundações e os demais projetos da obra e com a natureza do terreno encontrado e volume de trabalho encetado.

As escavações, onde necessárias, serão convenientemente isoladas, escoradas e esgotadas, adotando-se todas as providências e cautelas aconselháveis para a segurança dos operários, garantia das propriedades vizinhas e integridade dos logradouros e redes públicas.

A execução dos trabalhos de escavação obedecerá naquilo que for aplicável, ao código de Fundações e Escavações, bem como às normas da ABNT atinentes ao assunto.

Os taludes, caso necessário, receberão um capeamento protetor, a fim de evitar futuras erosões.

### 6.1.3 ATERROS E REATERROS

Os trabalhos de aterro e reaterro de cavas de fundações, subsolo, fossas sépticas, camada impermeabilizada, passeios, etc., serão executados com material escolhido, em camadas sucessivas de altura máxima de 20 cm, copiosamente molhadas e energicamente apiloadas, de modo a serem evitadas ulteriores fendas, trincas e desníveis por recalque, das camadas aterradas. Os trabalhos de aterros e reaterros de partes escavadas serão executados com cuidados especiais, tendo em vista resguardar as estruturas de possíveis danos causados, que por carregamentos assimétricos e/ou exagerados, quer por impactos mecânicos causados pelos equipamentos.

### 6.1.4 COMPACTAÇÃO

Antes de iniciar aterros de grande porte, a CONTRATADA deverá submeter o plano de lançamento e método de compactação à apreciação da FISCALIZAÇÃO, informando número de camadas, materiais a serem utilizados, tipo de controle, equipamento etc. Seguir as premissas da NBR 7182 – Ensaio de compactação de solos para obter a densidade máxima do maciço terroso, condição que otimiza o empreendimento com relação ao custo e ao desempenho estrutural e hidráulico, no qual consiste em se compactar uma amostra dentro de um recipiente cilíndrico, com aproximadamente 1.000 cm<sup>3</sup>, em 3 camadas sucessivas, sob a ação de 25 golpes de um soquete pesando 2,5 kg, caindo de 30,5 cm de altura.

## 5.2 LOCAÇÃO DA OBRA

Com origem na topografia do terreno, será implantada uma rede de marcos auxiliares ao redor da área de trabalho, os quais serão utilizados na locação dos diversos serviços.

Para locação das estruturas, proceder-se-á um trabalho básico de locação pôr espelho, onde serão determinados eixos e níveis indicados no projeto e em relação ao RN adotado.

A CONTRATADA procederá à aferição das dimensões, dos alinhamentos, dos ângulos e de quaisquer outras indicações constantes do projeto com as reais condições encontradas no local. Havendo discrepância, a ocorrência será comunicada à FISCALIZAÇÃO, que decidirá a respeito. Após a demarcação dos alinhamentos e pontos de nível, a CONTRATADA comunicará à FISCALIZAÇÃO que procederá às verificações e aferições que julgar oportunas.

A ocorrência de erro na locação da obra projetada implicará, para a CONTRATADA, a obrigação de proceder, por sua conta e nos prazos estipulados as modificações, demolições e reposições que se fizerem necessárias, ficando, além disso, sujeito às sanções, multas e penalidades aplicáveis, de acordo com o documento de contrato.

A CONTRATADA manterá em perfeitas condições todas as referências de nível e de alinhamento, o que permitirá reconstituir ou aferir a locação em qualquer tempo e oportunidade.

A locação será feita sempre pelos eixos dos elementos construtivos.

## **6 FUNDAÇÕES**

### **6.1 ESCAVAÇÕES**

Todas as escavações necessárias para a execução rigorosa do projeto arquitetônico e estrutural, obtendo-se os níveis e dimensões exigidas, serão de responsabilidade da empresa executora.

### **6.2 FUNDAÇÃO DIRETA**

Entende-se por fundação direta para fins destas especificações aquela em que as tensões são transmitidas diretamente às camadas superficiais inferiores do solo. A profundidade para fins de assentamento da fundação será fixada pelo projeto e verificada no local pela fiscalização antes de qualquer execução. O fundo das cavas da fundação será isento de: pedras soltas, detritos orgânicos, etc, e será abundantemente molhado, com a finalidade de localizar possíveis elementos estranhos (raízes, formigueiros, etc.), sendo posteriormente apiloado. Dar-se-á especial atenção à colocação dos arranjos dos pilares quanto aos posicionamentos, bem como sua verticalidade (prumo).

### **6.3 PROCEDIMENTOS EXECUTIVOS DE CARÁTER ESPECÍFICOS**

Generalidades: Será levada em conta, que os projetos estruturais estarão obedecendo às normas específicas da ABNT, em sua forma mais recente, aplicável ao caso, quando de sua leitura e interpretação, embora que qualquer parte da estrutura executada pelo construtor, implique em sua total e integral responsabilidade, quanto a sua estabilidade e resistência.

Cumpra em vista do exposto anteriormente ao construtor, examinar o projeto estrutural e apresentar por escrito à fiscalização, qualquer observação sobre ele ou parte dele, com que não concorde ou iniba da responsabilidade de executar, sugerindo as soluções que julguem adequadas ao caso. O construtor localará a estrutura rigorosamente, sendo responsável por qualquer desvio de alinhamento, prumo ou nível, cabendo-lhe por sua própria conta, qualquer correção ou demolição, decorrentes, julgadas, comprovadamente imperfeitos pela fiscalização. Antes de iniciar os serviços, o construtor deverá verificar as cotas referentes ao nivelamento e locação do projeto, sendo que a referência de nível (RN) quando não indicada expressamente no projeto, ou não aceita por motivo justificado pela fiscalização, será escolhido em acordo com ela.

#### 6.4 MATERIAIS E COMPONENTES

As barras de aço utilizadas para a armadura bem como sua montagem se regerão e atenderão às prescrições das normas brasileiras sobre a matéria. De modo geral, as barras de aço não deverão apresentar defeitos prejudiciais, tais como bolhas, fissuras, esfoliações e corrosão.

Serão utilizados agregados minerais logicamente inalteráveis. Possuirão partículas de dimensões o mais uniforme possível e dura, com distribuição granulométrica, de pureza e presença de finos adequados ao amassamento e mistura para concreto de alta qualidade. Os agregados serão fornecidos obedecendo às condições fixadas nas especificações brasileiras da ABNT e NBR 6118.

A água utilizada, no amassamento do concreto, será limpa e isenta de siltes, sais, álcalis, ácidos, óleos, materiais orgânicos ou quaisquer outras substâncias prejudiciais à mistura.

O cimento empregado no preparo do concreto satisfará as especificações e ensaios da ABNT. De maneira geral, a marca e procedência do cimento deverão ser os mais uniformes possíveis, no entanto, para concretos aparentes, será obrigatório o uso de uma única marca e de mesma procedência. O consumo será de, no mínimo, 300 Kg/m<sup>3</sup>, para qualquer concreto estrutural.



O construtor providenciará indicações adequadas ao preparo de todos os concretos necessários à obra, nas suas diferentes condições de qualidade fixadas em projeto e para garantir o cumprimento do Cronograma de Construção.

Indicações particulares poderão ser feitas pela fiscalização no que se refere às características de operação de betoneiras, tempo de mistura e outros aspectos correlatos, no caso de não usar o concreto usinado.

#### 6.5 LANÇAMENTO DO CONCRETO ARMADO

Toda a estrutura da edificação será em concreto armado, FCK mínimo 30MPa e deverá ser executada conforme projeto estrutural apresentado.

O recobrimento mínimo da armadura deverá seguir o recomendado através da NBR 6118. Será obrigatória a utilização de espaçadores de concreto ou plástico.

Durante o lançamento do concreto será obrigatória a utilização de vibrador, sendo obrigatório manter no local dois vibradores, sendo um de reserva.

Qualquer alteração do projeto durante a fase de execução dos serviços deverá ser comunicada ao Autor dos projetos e/ou fiscal da obra, devendo-se efetuar a anotação das ocorrências, as recomendações e soluções adotadas nas fichas de diário da obra com assinatura do responsável técnico.

#### 6.6 IMPERMEABILIZAÇÃO DAS FUNDAÇÕES

As faces superiores e laterais das vigas baldrames deverão receber impermeabilização. Não será admitido o assentamento da alvenaria sem a prévia Impermeabilização. Essa impermeabilização deverá ser feita com a aplicação de impermeabilizante betuminoso nas faces das vigas baldrames.

#### 7.7 ATERRO APILOADO

Após a execução das vigas baldrames deverá ser executado aterro apiloado para posteriormente ser executado o contrapiso de concreto magro de espessura  $e=5\text{cm}$  e concreto armado com  $e=10\text{cm}$  conforme indicado em projeto executivo. Esse aterro deverá ser executado com material de 1ª categoria, perfeitamente compactado, utilizando-se para

isso as melhores técnicas de compactação. Essa compactação deverá ser feita em camadas de no máximo 20cm, utilizando-se preferencialmente a compactação mecânica (“sapo”).

A superfície compactada deverá ser totalmente plana, em nível, de forma a ser obter posteriormente uma camada de concreto com espessura constante.

#### 7.8 LASTRO DE CONCRETO MAGRO

Após a execução do aterro apiloado e antes da execução do piso em concreto armado, deverá ser executado lastro de concreto magro, com espessura mínima de 5cm.

#### 7.9 CONTRAPISO ARMADO

Após a execução do lastro de concreto magro e antes da execução do piso de alta resistência granilite, deverá ser executado laje de piso (10cm) em concreto armado, conforme indicado no Projeto Estrutural.

### 7 ESTRUTURAS DE CONCRETO ARMADO

#### 7.1 PROJETOS

Na leitura e interpretação do projeto de Estrutura de Concreto Armado e respectiva memória de cálculo será sempre levado em conta que tais documentos obedecerão às normas estruturais da ABNT aplicáveis ao caso.

Será observada rigorosa obediência a todas as particularidades do projeto arquitetônico. Para isto, será feito estudo das especificações e plantas, exame de normas e códigos.

Na hipótese da existência de fundações em profundidade com projeto respectivo a cargo do CONVENENTE, a ela competirá prever, também, os elementos de compatibilização com o projeto estrutural desta referência.

#### 7.2 AÇO

Conforme NBR-6118/2023 - ABNT, item 8.3:

As barras de aço não apresentarão excesso de ferrugem, manchas de óleo, argamassa aderente ou qualquer outra substância que impeça uma perfeita aderência ao concreto. Caso apresentem algum dos “danos” citados, deverá ser feita limpeza adequada e a sua deverá ser avaliada e liberada pela FISCALIZAÇÃO.

Antes e durante o lançamento do concreto as plataformas de serviço estarão dispostas de modo a não provocar deslocamentos das armaduras. Deverá fazer uso de espaçadores de armadura para manter os cobrimentos necessários pedidos em projeto.

A armadura não deverá ficar em contato direto com a fôrma, observando-se, para isto, o cobrimento previsto pela NBR-6118/2023, indicado na tabela 7.2 da Norma.

Serão adotadas providências no sentido de evitar a oxidação excessiva das barras de espera. Antes do reinício da concretagem deverão estar limpas e isentas de quaisquer impurezas. A FISCALIZAÇÃO deverá avaliar as esperas antes de sua reutilização.

O aço comum destinado a armar concreto, vulgarmente denominado ferro, obedecerá ao disposto na EB3/85 (NBR-7480).

As barras de aço torcidas a frio para concreto armado obedecerão também à EB-3 / ABNT.

O aço será do tipo CA50 e CA60.

### 7.3 AGLOMERANTES

De cimento, tipo:

Portland III - Alto forno, 30MPa; Branco; Comum; De alta resistência inicial.

Serão de fabricação recente, só podendo ser aceito na obra com a embalagem e a rotulagem de fábrica intactas. O cimento Portland comum para concretos, pastas e argamassas, satisfará rigorosamente à EB-1, MB-1 e MB-516 / ABNT e ao TB-76 / ABNT.

### 7.4 AGREGADOS (AREIA E BRITA)

AREIA - Será quartzosa, isenta de substâncias nocivas em proporções prejudiciais, tais como: torrões de argila, gravetos, grânulos tenros e friáveis, impurezas orgânicas, cloreto de

sódio, outros sais deliquescentes etc. A areia para concreto satisfará à EB-4 / ABNT e às necessidades da dosagem para cada caso.

BRITA - A pedra britada para confecção de concreto deverá satisfazer à EB-4 / ABNT - Agregados para Concreto - e às necessidades das dosagens adotadas para cada caso. Deverá ser evitado o uso de seixo rolado na execução do concreto.

#### 7.5 ARAME

De Aço Galvanizado: Será o fio de aço estirado, brando e galvanizado a zinco, de bitola adequada a cada caso.

De Aço Recozido: O arame para armaduras de concreto armado será fio de aço recozido preto n.º 16 ou 18 SWG.

#### 7.6 CONCRETO

O concreto será o produto resistente e artificialmente obtido pela mistura racional dos seus componentes. Todo concreto estrutural será, de preferência, usinado. Neste caso, a dosagem ficará sob responsabilidade da concreteira. No caso de o concreto ser preparado na concreteira, deverá ser observado:

A concreteira apresentará, obrigatoriamente, guias e Notas Fiscais dos materiais fornecidos e dos serviços executados explicitando, além da quantidade de concreto, a hora do seu carregamento, a tensão (mínima 30 MPa) e sua consistência, está expressa pelo abatimento do Tronco de Cone;

Não será permitido qualquer tipo de concreto ou argamassa preparado manualmente;

A concreteira deverá apresentar laudo com as resistências características do concreto e suas respectivas idades (usualmente 7,14 e 21 dias). Para isso será necessária a retirada de corpos de prova para estudo em laboratório especializado.

A compactação será obtida pôr vibração esmerada.

A agulha do vibrador será introduzida rapidamente e retirada com lentidão, sendo de três para um até cinco para um, a relação entre as duas velocidades.

O período mínimo de vibração é de 20 min/m<sup>3</sup> de concreto.

As fôrmas serão mantidas úmidas desde o início do lançamento até o endurecimento do concreto e protegido da ação dos raios solares com sacos, lonas, ou filme opaco de polietileno. Na hipótese de fluir aguada de cimento pôr abertura de junta de fôrma e que essa aguada venha a depositar-se sobre superfícies já concretadas, a remoção será imediata, o que se processará pôr lançamento com mangueira de água sob pressão. O endurecimento da aguada de cimento sobre o concreto aparente acarretará diferenças de tonalidades.

#### 7.7 DOSAGEM

O estabelecimento do traço do concreto será função da dosagem experimental, conforme preconizado na NBR-6118/2023 ABNT.

Caso não haja conhecimento do desvio padrão  $S_n$ , a CONTRATADA indicará, para efeito da dosagem inicial, o modo como pretende conduzir a construção de acordo com o qual será fixada a resistência média à compressão FCK, seguindo um dos três critérios estabelecidos no item 8.3.1.2 da NBR-6118/2023 ABNT.

#### 7.8 PROCESSO EXECUTIVO

A execução de qualquer parte da estrutura implica a integral responsabilidade da CONTRATADA pôr sua resistência e estabilidade. A execução das fôrmas, dos escoramentos e da armadura, as tolerâncias a serem respeitados, o preparo do concreto, a concretagem, a cura, a retirada das fôrmas e do escoramento, o controle da resistência do concreto e a aceitação da estrutura obedecerão ao estipulado na 3.ª parte da NBR-6118/2023/ABNT.

#### 7.9 DISPOSIÇÕES GERAIS

Nenhum conjunto de elementos estruturais - cintas, vigas, pilares, etc., poderá ser demolido ou concretado sem primordial e minuciosa verificação, pôr parte da CONTRATADA e da FISCALIZAÇÃO, da perfeita disposição, dimensões, ligações e escoramentos das fôrmas e armaduras correspondentes, bem assim como sem prévio exame da correta colocação de canalizações elétricas, hidráulicas e outras, que devam ficar embutidas na massa do concreto;



As furações para passagem de canalizações através de vigas ou outros elementos estruturais, quando inteiramente inevitáveis, serão asseguradas pôr buchas ou caixas, adrede localizadas nas fôrmas, de acordo com o projeto. A localização e dimensões de tais furos serão de atento estudo pôr parte da CONTRATADA no sentido de evitar-se enfraquecimento prejudicial à segurança da estrutura;

Não deverão ser executados furos para passagem de tubulações superiores a 10cm, sem previsão em projeto.

#### 8.9.1 REPAROS NO CONCRETO

Correrão pôr conta da CONTRATADA as despesas provenientes de reparos que se façam necessários em concreto endurecido provocados pôr erros ou inobservância das normas aplicáveis à espécie.

Na ocorrência de falhas de concretagem, o reparo consistirá na remoção do concreto defeituoso até que se atinja a parte em bom estado. As cavidades eventualmente formadas serão limpas e tratadas com adesivo estrutural após o que, sob a supervisão da FISCALIZAÇÃO, os vazios serão preenchidos com argamassa adequada.

A argamassa a ser utilizada (DRY PACK), consiste em uma mistura de cimento e areia, traço 1:2:5 ou 1:3, feita a seco com cimento Portland pozolâmico. No concreto aparente a argamassa será acrescida de cimento branco, em proporções ideais, de modo a se proporcionar a aparência uniforme com o concreto antigo.

#### 8.9.2 LANÇAMENTO DE CONCRETO

Toda e qualquer concretagem somente será levada a efeito após expressa liberação da FISCALIZAÇÃO.

A CONTRATADA não iniciará a concretagem sem que, previamente, a FISCALIZAÇÃO tenha procedido à verificação da conformidade das formas, armaduras, peças embutidas e superfícies das juntas de concretagem.

Não será permitido o lançamento de concreto de altura superior a dois metros. Para evitar segregação em quedas livres maiores que a mencionada, utilizar-se-ão calhas apropriadas. Em peças de alta densidade de armadura o lançamento do concreto diretamente

de encontro às mesmas será evitado. Neste caso o lançamento será efetuado pela parte lateral das formas, através de aberturas executadas com tal finalidade.

O concreto será aplicado em lances contínuos com espessura em torno de 30 cm.

O concreto será lançado próximo à sua posição definitiva evitando-se, desta forma, transportá-lo no interior da forma pôr meio de vibradores ou outro meio qualquer.

#### 8.9.3 ADENSAMENTO DO CONCRETO

Deverão ser utilizados vibradores de imersão, com energia suficiente para o rápido adensamento do concreto. O adensamento será cuidadoso, de forma que o concreto ocupe todos os recantos da fôrma.

#### 8.9.4 CURA DO CONCRETO

Qualquer que seja o processo empregado para cura do concreto, a aplicação iniciar-se-á tão logo termine a pega. A superfície do concreto deverá ser mantida permanentemente úmida, inclusive as fôrmas de madeira, com água de qualidade igual à utilizada no preparo do concreto.

Para o concreto preparado com cimento Portland comum, o período de cura não deverá ser inferior a 7 (sete) dias.

#### 8.9.5 DESFORMA

A retirada das fôrmas obedecerá ao disposto na NBR-6118/2014, devendo-se atentar para os prazos recomendados:

- Faces laterais: 03 dias;
- Faces inferiores: 14 dias;
- Faces inferiores sem pontaletes: 21 dias.

A CONTRATADA apresentará, para aprovação da FISCALIZAÇÃO, um plano de desforma.

Após a desforma, as superfícies do concreto serão inspecionadas visando a identificação de defeitos de concretagem, tais quais: "ninhos de abelha", ausência de argamassa, rugosidades, entre outros. Na inspeção, a FISCALIZAÇÃO verificará, ainda, a ocorrência de trincas, fissuras e outras lesões provocadas por cura mal processada ou

recalques de fundação. Qualquer tratamento destinado às superfícies do concreto desmoldado somente será permitido após este exame.

#### 8.9.6 FORMAS E ESCORAMENTO

As fôrmas serão de tábuas de madeiras resinada, com espessura de 2,50 cm, com reuso recomendado de cinco vezes, conforme EM-13/01.1. As fôrmas poderão igualmente ser confeccionadas em madeira compensada;

A posição das fôrmas - prumo e nível - será objeto de verificação rigorosa e permanente, especialmente durante o processo de lançamento do concreto. Quando necessário, a correção será efetuada imediatamente, com o emprego de cunhas, escoras etc. Deverão ser previstas aberturas convenientemente dimensionadas para o lançamento eficaz e vibração do concreto. Quando for o caso, estas aberturas serão fechadas imediatamente após o lançamento e vibração do concreto, de modo a assegurar a perfeita continuidade do perfil desejado para a peça.

Para garantir a estanqueidade das juntas poderá ser empregado o processo de sambladuras, do tipo mecha e encaixe. Esse processo só se recomenda quando não estiver previsto o reaproveitamento de fôrma.

A abertura correta das formas será mantida, preferencialmente, com a utilização de esticadores de concreto executados com a mesma dosagem do concreto que será lançado.

Caso contrário, a estanqueidade das juntas será obtida com o ar e/ou preferencialmente elastômero, do tipo silicone, conforme EM-05/01. E. O emprego de gesso, para esse fim, não será permitido.

Para obter superfícies lisas, os pregos serão rebatidos de modo a ficarem embutidos nas fôrmas, sendo o rebaixo calafetado com o elastômero referido no item anterior.

Para paredes armadas, a ligação das fôrmas internas e externas será efetuada por meio de tubos separadores e tensores atravessando a espessura do concreto.

Os tubos separadores, preferencialmente de plástico PVC, garantirão a espessura da parede sob o efeito da compressão e os tensores, preferencialmente metálicos, terão a mesma finalidade na hipótese de esforços de tração.

A localização dos tubos separadores e dos respectivos tensores será definida pelo arquiteto e pelo autor do projeto de estrutura, com a intervenção da FISCALIZAÇÃO.

Como regra geral, os tubos separadores serão dispostos em alinhamentos verticais e horizontais, sendo de 5mm o erro admissível em sua localização. Sempre que possível estarão situados em juntas rebaixadas (2 cm no mínimo), o que contribuirá para disfarçar a sua existência na superfície do concreto aparente.

Na hipótese de composições plásticas, a matriz negativa das esculturas será executada em gesso, em poliestireno expandido ou ainda em fibra de vidro, procedendo-se em seguida a sua incorporação à forma.

#### 8.9.7 ARMADURA

O recobrimento das armaduras será igual a 25 mm, no caso de exposição ao ar livre e a 20mm, no caso contrário. Vide NBR 6118/2014, Tabela 7.2;

Para garantir os recobrimentos recomendados, serão empregados afastadores de armadura do tipo "clips" plásticos, ou similares, cujo contato com as formas se reduz a um ponto;

O emprego de "clips" plásticos será objeto de exame prévio, caso o concreto venha a ser submetido a tratamento de vapor, pois a elevada temperatura poderá acarretar a sua fusão;

Como os sinais de óxido de ferro nas superfícies de concreto aparente são de difícil remoção, as armaduras serão recobertas com aguada de cimento ou protegidas com filme de polietileno, o que as protegerá da ação atmosférica no período entre a sua colocação na fôrma e o lançamento do concreto;

No desenho das armaduras serão previstos "canais" que possibilitem a imersão do vibrador;

Os furos abertos para a colagem das ferragens nas paredes deverão ser rigorosamente limpos e isentos de poeira;

O produto recomendado para a colagem dos ferros nas paredes estruturais é da SIKA ou VEDACIT ou similar e de acordo com os critérios de construção deverá ser escolhido entre o mais fluido ou mais pastoso.

#### 7.10 PILARES

Todos os pilares serão retangulares, executados em concreto armado de  $f_{ck} = 30\text{Mpa}$  e moldados in loco conforme dimensões especificadas em projeto estrutural, utilizando-se de aço CA 50 e/ou CA 60, montagem e desmontagem de fôrma em chapa de madeira compensada e resinada de 18mm, inclusive escoramento.

#### 7.11 VIGAS

As vigas serão executadas em concreto armado de  $f_{ck} = 30\text{Mpa}$  e moldados in loco conforme dimensões especificadas em projeto estrutural, utilizando-se de aço CA 50 e/ou CA 60, montagem e desmontagem de fôrma em chapa de madeira compensada e resinada de 18mm, através de escoramento com pontalete de madeira, pé-direito simples, em madeira serrada.

#### 7.12 LAJE PRÉ MOLDADA

As lajes pré-moldadas em concreto armado deverão seguir fabricação e montagem conforme dimensões especificadas em projeto estrutural. As vigotas serão do tipo treliçado, dimensionadas de acordo com vãos e carregamentos, utilizando blocos de enchimento em EPS, com armadura negativa, capa em concreto com espessura mínima de 5 cm e  $f_{ck} = 30\text{Mpa}$ .

### 8 VEDAÇÕES

#### 8.1 PAREDES EM BLOCOS CERÂMICOS

As paredes serão em alvenaria com blocos vazados de cerâmicos na dimensão de 14x19x39cm e 09x19x39cm conforme alinhamento, distâncias e alturas indicadas no projeto. Os blocos deverão ser normatizados, bem cozidos, com faces planas e arestas vivas, assentados com argamassa. Os blocos deverão ser molhados previamente, com assentamento formando fiadas perfeitamente niveladas, alinhadas e aprumadas de modo a evitar revestimentos com excessiva espessura. A espessura das juntas não deve ultrapassar a 15 mm, depois da compressão dos tijolos contra a argamassa, tomando-se o devido cuidado para se evitar juntas abertas ou secas. Os vãos de portas e janelas deverão levar vergas e contravergas (nas janelas) pré-moldadas de concreto armado. As contravergas, sob os vãos das janelas, terão a função de distribuir uniformemente as cargas concentradas sobre a alvenaria inferior.



Na execução das alvenarias deve-se cuidar dos detalhes de esquadrias a fim de que as mesmas possam ser perfeitamente assentadas sem cortes posteriores e prejudiciais à alvenaria.

## 8.2 PAREDES DRYWALL

Deverá ser executado conforme indicado em projeto executivo paredes em sistema drywall com chapas do tipo RU. Para as paredes que receberão proteção térmica e acústica será realizado o preenchimento interno com lã de vidro, indicado para as paredes dos quartos PPP e Sala de exames e admissão.

No caso de paredes no alinhamento de pilares, vigas ou alvenarias, deverá ser executada a colagem da placa sobre o elemento estrutural ou um desnível de no mínimo 25 mm, ou ainda criar um friso para evitar o surgimento de trincas ou fissuras no encontro de diferentes materiais. Tratamento das juntas: deverão ser realizadas com fita de papel microperfurado, massas específicas e cantoneiras especiais, de acordo com as técnicas especificadas pelo fabricante.

## 8.3 ELEMENTOS VAZADOS - COBOGÓ

As alvenarias com elementos vazados deverão ser executadas em Cobogó de concreto de dimensão 30x30x7cm com acabamento polido em ambos os lados, assentados através de argamassa preparada em betoneira. O assentamento será iniciado pela extremidade (cantos), colocando a primeira fiada do cobogó sobre uma camada de argamassa previamente executada.

Deverão ser assentados em fiadas horizontais consecutivas até o preenchimento do espaço determinado no projeto. Entre dois cantos ou extremos já levantados, será esticada uma linha que servirá como guia, garantindo-se o prumo e a horizontalidade de cada fiada.

# 9 REVESTIMENTOS ARGAMASSADOS

## 9.1 CHAPISCO

Todas as paredes de alvenarias internas e externas deverão receber chapisco aplicado com colher de pedreiro em alvenaria (com e sem presença de vãos) com traço de 1:4. Todas as argamassas deverão ser preparadas em equipamento de mistura – misturador por bartelada ou contínuo.

## 9.2 EMBOÇO

Deverá ser aplicado camada de emboço, para recebimento de revestimento cerâmico nas áreas que irão ser revestidas, executado em argamassa de traço 1:2:8, preparo manual, aplicado manualmente em faces internas de paredes, com espessura de 20mm e execução de taliscas.

## 9.3 REBOCO

Para recebimento da pintura nas alvenarias deverá ser executada massa única com argamassa de traço 1:2:8, preparo manual, aplicado manualmente nas paredes internas com espessura de 20mm e nas paredes externas com espessura de 25mm. Conforme especificado em projeto executivo.

# 10 COBERTURA

## 10.1 ESTRUTURA EM MADEIRA

A estrutura de cobertura será em trama de madeira, composta por terças para telhados de até 2 águas para telha ondulada de fibrocimento, devendo o fornecedor apresentar o projeto de instalação antes do início dos serviços.

## 10.2 TELHA DE FIBROCIMENTO

Para as coberturas indicadas em projeto, serão utilizadas telhas de fibrocimento ondulada e=6mm, com inclinação de 9% a 15%, de acordo com as recomendações do fabricante. A montagem deverá ser executada por mão de obra especializada, seguindo as orientações e detalhes do fabricante. Os rufos, cumeeiras e demais acessórios seguirão os modelos recomendados pelo fabricante. A fixação deve ser realizada perfurando a telha ondulada e a estrutura, sempre com o cuidado de utilizar as brocas apropriadas para cada superfície. Ao fixar os parafusos galvanizados com conjunto de vedação, deve-se certificar de não os apertar excessivamente, evitando assim trincar as telhas.

## 10.3 CALHA E RUFOS

Para a drenagem de águas pluviais deverá ser implantado, entre cobertura em telha de fibrocimento ou telha metálica e platibanda, calhas produzidas em chapa de aço

galvanizado, na cor natural, com suportes e bocais. Os rufos deverão ser feitos com chapa metálica e fixados com rebites ou pregos.

#### 10.4 PERGOLADO METÁLICO

Pergolado metálico executado em tubos de alumínio com pintura eletrostática na cor branca, fixado por parafusos reforçados e tirantes em cabo de aço inox, com cobertura em chapa de policarbonato alveolar na cor cristal espessura 10mm. Os cálculos da estrutura de sustentação do pergolado ficam a cargo do executor.

#### 10.5 CHAPIM

Instalação de CHAPIM em concreto pré-moldado sobre muretas e platibandas, com acabamento polido, assentados através de argamassa.

### 11 INSTALAÇÕES HIDROSSANITÁRIAS E DRENAGEM

Todos os serviços hidrossanitários e de drenagem deverão ser executados de acordo com o projeto de instalações e as especificações de materiais nele contido. A alimentação de água fria será interligado na rede de distribuição da concessionária local existente, conforme recomendações e exigências locais. Todas as tubulações devem ser de PVC rígido com dimensões e locação conforme indicada em projeto executivo.

#### 11.1 REGISTROS E CANOPLAS

Instalação de registros e canoplas em Latão Roscável, dimensões e locação conforme projeto Hidrossanitário, acabamento cromado.

#### 11.2 CAIXA DE GORDURA

Instalação de Caixas de Gordura com capacidade: 19l ou equivalente, formato circular em PVC ou similar.

#### 11.3 CAIXA DE INSPEÇÃO

Instalação de Caixa de inspeção cilíndrica em PVC rígido, diâmetro de 300 mm - h= 600 mm.

#### 11.4 RALOS

Instalação de Caixas e Ralos Sifonados com tampa e fechamento escamoteável, dimensões e formatos conforme indicado em projeto hidrossanitário.

#### 11.5 RESERVATÓRIO TAÇA METÁLICA

Deverá ser previsto a instalação de Reservatório do Tipo Taça Metálica com coluna seca, volume de 12000l, sendo 4000l para consumo e 8000l de Reserva de Incêndio. Com filtragem através de Carvão ativo e areia.

#### 11.6 RESERVATÓRIO DE ÁGUAS PLUVIAIS

Deverá ser previsto a instalação de Reservatório para retardo de águas pluviais em concreto pré-moldado com dimensões de 2,0m de diâmetro e 2,0m de altura.

#### 11.7 BOMBAS

Deverá ser previsto para o reservatório de retardo de águas pluviais duas bombas submersíveis alternantes com vazão de 8m<sup>3</sup>/h, pressão 5mca e potência de 1CV.

Para suporte da reserva de incêndio do reservatório Tipo Calice, deverá ser previsto Bomba Principal de Incêndio com vazão de 25m<sup>3</sup>/h, pressão de 52 mca e potência de 8CV além de Bomba Jockey para Vazão de 25m<sup>3</sup>/h, pressão 62mca e potência de 1,5CV.

### 12 ELÉTRICA

Todos os serviços deverão ser executados de acordo com o projeto de instalações elétricas e as especificações de materiais nele contido. O padrão de entrada será executado em mureta (conforme local indicado em projeto) onde também será instalada a caixa para medição e o disjuntor geral. O Padrão será interligado na rede de distribuição da concessionária local existente, seu ramal de ligação será aéreo, com fornecimento bifásico em condutores isolados de cobre e tensão nominal de 220/127V. Os aterramentos da caixa de medição e proteção, do neutro, das luminárias e equipamentos devem ser enterrados verticalmente em solo segundo determinado pelas normas da concessionária.

#### 12.1 CABEAMENTO, FIAÇÃO E COMPONENTES

As especificações e execução das instalações elétricas e seus devidos componentes deverão acompanhar o recomendado em projeto elétrico. As tomadas, interruptores e

Espelhos deverão ser na cor BRANCA, deverá ser dada preferência para a utilização da mesma linha para os diversos itens, e em caso de não ser possível utilizar a mesma linha, deverá ser mantido o mesmo padrão estético a ser aprovado pela FISCALIZAÇÃO.

### **13 FORRO**

#### **13.1 FORRO DE GESSO ACARTONADO**

Deverá ser utilizado forro em placas de gesso acartonado, com acabamento liso, em altura e ambientes conforme especificado em projeto executivo.

O forro de gesso acartonado será executado com painéis de gesso acartonado de espessura 12,5 mm. Esses painéis são pré-fabricados e produzidos a partir da gipsita natural e cartão duplex. Eles devem ser fixados em perfis longitudinais que são constituídos de chapas de aço galvanizado, espaçados a cada 60 cm, sustentados por pendurais próprios reguláveis e devem ser fixados à estrutura existente. Os parafusos utilizados são auto-perfurantes e autoatarrachantes, zincados ou fosfatizados aplicados com parafusadeira. Parafusar as placas de 30 em 30 cm no máximo e no mínimo a 1 cm da borda das placas. A instalação dessas placas deve seguir as recomendações do fabricante.

Os serviços devem ter a coordenação do responsável da obra para não ocorrer nenhum dano ao produto no momento da instalação. Goteiras, vazamentos, vibrações, produtos químicos ou vapores podem danificar as placas do forro. Serão executadas aberturas para instalação de equipamentos tais como luminárias, difusores, sonofletores, detectores.

As portas de inspeção (alçapões) serão instaladas com reforços próprios, com modulação 625 x 625 mm. Nas aberturas os perfis estruturais serão cortados por inteiro na extensão da abertura e as rebarbas serão limadas. O forro deverá ser pintado com tinta acrílica acabamento fosco cor branca sobre massa corrida. Quando não for possível adequar a modulação das luminárias com as guias de sustentação do forro, as guias serão interrompidas nos limites da luminária e arrematadas por perfis de reforço (transversais), sem dobras ou arestas vivas. Serão utilizadas guias metálicas transversais às existentes, para reforço, apoiadas entre as guias longitudinais. Serão executados alçapões de manutenção no forro de gesso com dimensão de 60x60cm em locais demarcados na planta de forro da arquitetura.



Nos encontros de parede de gesso acartonado com forro de gesso acartonado deverá ser utilizado tabicas metálicas para movimentação.

### **13.2 FORRO DE PVC**

Instalação de forro de PVC com régua de 20cm acabamento liso de 1ª qualidade nas áreas indicadas no projeto dotado de todos os acessórios como roda forro, arremates, cantoneiras. O forro deverá ser fixado em estrutura metálica tipo Metalon (gradeamento), suspenso na estrutura existente e com quadros de no máximo 80x80cm em metalon galvanizado ou zincado, chapa 18 ou de acordo com recomendações do fabricante, incluído no item, com perfis compatíveis com o peso a ser suportado. As peças da estrutura metálica deverão ser espaçadas de modo a não propiciar a deformação das régua de PVC.

Os arremates das régua junto às paredes deverão ser perfeitos, sem gretas ou aberturas, sendo as linhas de coincidência perfeitamente alinhadas e niveladas. Os serviços de fornecimento e instalação do forro suspenso deverão ser executados, conforme orientação do fabricante.

## **14 REVESTIMENTOS DE PAREDE**

### **14.1 REVESTIMENTO CERÂMICO BRANCO 60x60CM**

Deverá ser aplicada nas paredes indicadas em projeto (áreas molhadas) revestimento cerâmico branco, com dimensão de 60x60cm, borda retificada, superfície polida ou acetinada. Aplicado com argamassa industrializada ACI, com rejuntamento de 1mm a 5mm, conforme especificado pelo fabricante.

## **15 REVESTIMENTOS DE PISO**

### **15.1 ALTA RESISTÊNCIA – GRANILITE POLIDO**

Deverá ser aplicado no piso dos ambientes internos revestimento do tipo granilite, marmorite ou granitina em ambientes internos, com espessura de 8 mm, na cor off white e azul, conforme indicado em prancha de paginação, incluso mistura em betoneira, colocação das juntas, aplicação no piso com 4 polimentos com politriz, estucamento, selador e cera. Inclusive RODAPÉ meia cana do mesmo material com altura de 10cm.

### 15.2 ALTA RESISTÊNCIA – GRANILITE SEM POLIMENTO

Deverá ser aplicado no piso dos ambientes externos, revestimento do tipo granilite, marmorite ou granitina, com espessura de 8 mm, na cor off white, incluso mistura em betoneira, colocação das juntas, aplicação no piso sem polimento. Sem rodapé. Conforme indicado em projeto executivo.

## 16 PAVIMENTAÇÃO

### 16.1 PASSEIO EXTERNO

O piso dos passeios deverá ser executado após nivelamento e regularização do terreno natural, conforme níveis indicados em projeto, em concreto ( $F_{ck} = 20 \text{ Mpa}$ ) desempolado moldado in loco, com espessura de 8cm, armado. Deve-se realizar a construção de juntas de dilatação seca de pelo menos 5 mm espaçadas a uma distância máxima de 2 m entre si, nas duas direções.

### 16.2 MEIO FIO

Os meios-fios deverão ser executados em concreto simples pré-fabricado com altura de 30cm, base de 15cm e comprimento de 1,00m. O concreto utilizado deverá possuir resistência mínima à compressão de 21 MPa. O alinhamento deve ser mantido garantindo seu alinhamento, nível e cotas. Os passeios devem ser executados previamente, à plataforma da via a ser implantada.

## 17 GRANITOS

### 17.1 PEITORIL

Todas as janelas deverão receber sob vão, peitoril em granito polido, tipo Branco Siena ou similar. Com acabamento para pingadeira externa de 2cm passando da parede acabada.

### 17.2 BANCADAS

As bancadas deverão ser executadas em granito polido Branco Siena ou similar, contendo testeira de 10cm e rodopia de 10cm, nos ambientes indicados, conforme dimensões do projeto.

## **18 ESQUADRIAS DE MADEIRA**

### **18.1 PORTAS DE MADEIRA SEMI-OCAS**

Deverá ser utilizada madeira de lei, sem nós ou fendas, não ardida, isenta de carunchos ou brocas. A madeira deve estar bem seca. As folhas de porta deverão ser executadas em madeira compensada de 35 mm, com enchimento sarrafeado, semi-ôca, revestidas com compensado de 3mm em ambas as faces.

Os marcos e alisares (largura 7cm com acabamento reto) deverão ser fixados por intermédio de parafusos, sendo no mínimo 8 parafusos por marco.

As maçanetas deverão ser do tipo alavanca com acabamento cromado e fechadura do tipo roseta com chave simples.

As ferragens deverão ser de latão ou em liga de alumínio, cobre, magnésio e zinco, com partes de aço. O acabamento deverá ser cromado. As dobradiças e/ou trilhos devem suportar, com folga, o peso das portas e o regime de trabalho que venham a ser submetidas.

As portas de madeira simples também receberão a instalação de mola hidráulica aérea com sistema de braço deslizante em sua parte superior.

Todas as portas deverão receber selador acrílico e massa a óleo, antes da pintura. O acabamento será em pintura esmalte sintético acetinado, cor Branco Gelo ou conforme detalhamento de portas.

### **18.2 PORTAS DE MADEIRA SEMI-OCAS COM CHAPA ANTI-IMPACTO**

Deverá ser utilizada madeira de lei, sem nós ou fendas, não ardida, isenta de carunchos ou brocas. A madeira deve estar bem seca. As folhas de porta deverão ser executadas em madeira compensada de 35 mm, com enchimento sarrafeado, semi-ôca, revestidas com compensado de 3mm em ambas as faces.

Os marcos e alisares (largura 7cm com acabamento reto) deverão ser fixados por intermédio de parafusos, sendo no mínimo 8 parafusos por marco.

As maçanetas deverão ser do tipo alavanca com acabamento cromado e fechadura do tipo roseta com chave simples.

As ferragens deverão ser de latão ou em liga de alumínio, cobre, magnésio e zinco, com partes de aço. O acabamento deverá ser cromado. As dobradiças e/ou trilhos devem suportar, com folga, o peso das portas e o regime de trabalho que venham a ser submetidas.

As portas de madeira simples também receberão a instalação de mola hidráulica aérea com sistema de braço deslizante em sua parte superior.

Todas as portas deverão receber selador acrílico e massa a óleo, antes da pintura. O acabamento será em pintura esmalte sintético acetinado, cor Branco Gelo ou conforme detalhamento de portas.

Está inclusa a instalação de chapa em aço inox (ANTI IMPACTO) 1mm de espessura, na parte inferior (nas duas faces), com 40cm de altura.

### 18.3 PORTAS DE MADEIRA SEMI-OCAS – SANITÁRIOS/BANHEIROS DE PESSOAS COM DEFICIÊNCIA

Deverá ser utilizada madeira de lei, sem nós ou fendas, não ardida, isenta de carunchos ou brocas. A madeira deve estar bem seca. As folhas de porta deverão ser executadas em madeira compensada de 35 mm, com enchimento sarrafeado, semi-ôca, revestidas com compensado de 3mm em ambas as faces.

Os marcos e alisares (largura 7cm com acabamento reto) deverão ser fixados por intermédio de parafusos, sendo no mínimo 8 parafusos por marco.

As maçanetas deverão ser do tipo alavanca com acabamento cromado e fechadura do tipo roseta com acionamento abre e fecha interno.

As portas deverão receber grelha do tipo veneziana em alumínio na cor branca que deverá ser instalada na parte inferior conforme indicado em projeto executivo.

As ferragens deverão ser de latão ou em liga de alumínio, cobre, magnésio e zinco, com partes de aço. O acabamento deverá ser cromado. As dobradiças e/ou trilhos devem suportar, com folga, o peso das portas e o regime de trabalho que venham a ser submetidas.

Todas as portas deverão receber selador acrílico e massa a óleo, antes da pintura. O acabamento será em pintura esmalte sintético acetinado, cor Branco Gelo ou conforme detalhamento de portas.

Está inclusa a instalação de chapa em aço inox, 1mm de espessura, na parte inferior (nas duas faces), com 40cm de altura, bem como puxador horizontal em aço inox, com largura de 40cm, seguindo dimensões e padrões determinados pela NBR 9050/2020.

#### 18.4 PORTAS DE MADEIRA SEMI-OCAS COM GRELHA

Deverá ser utilizada madeira de lei, sem nós ou fendas, não ardida, isenta de carunchos ou brocas. A madeira deve estar bem seca. As folhas de porta deverão ser executadas em madeira compensada de 35 mm, com enchimento sarrafeado, semi-ôca, revestidas com compensado de 3mm em ambas as faces.

Os marcos e alisares (largura 7cm com acabamento reto) deverão ser fixados por intermédio de parafusos, sendo no mínimo 8 parafusos por marco. As fechaduras deverão ser do tipo miolo em aço carbono.

As ferragens deverão ser de latão ou em liga de alumínio, cobre, magnésio e zinco, com partes de aço. O acabamento deverá ser cromado. As dobradiças e/ou trilhos devem suportar, com folga, o peso das portas e o regime de trabalho que venham a ser submetidas.

Todas as portas deverão receber selador acrílico e massa a óleo, antes da pintura. O acabamento será em pintura esmalte sintético acetinado, cor Branco Gelo ou conforme detalhamento de portas.

Está inclusa a instalação de chapa em aço inox, 1mm de espessura, na parte inferior (nas duas faces), com 40cm de altura, bem como puxador horizontal em aço inox, com largura de 40cm, seguindo dimensões e padrões determinados pela NBR 9050/2020.

Está inclusa a instalação de grelha fixa para retorno de ar, dimensão de 30x20cm ou equivalente, instalada conforme detalhamento de portas.

#### 18.5 PORTAS DE MADEIRA SEMI-OCAS COM VISOR

Deverá ser utilizada madeira de lei, sem nós ou fendas, não ardida, isenta de carunchos ou brocas. A madeira deve estar bem seca. As folhas de porta deverão ser executadas em madeira compensada de 35 mm, com enchimento sarrafeado, semi-ôca, revestidas com compensado de 3mm em ambas as faces.

Os marcos e alisares (largura 7cm com acabamento reto) deverão ser fixados por intermédio de parafusos, sendo no mínimo 8 parafusos por marco.



As portas deverão possuir visor em vidro transparente 6mm, nas dimensões indicadas no projeto executivo.

As maçanetas deverão ser do tipo alavanca com acabamento cromado e fechadura do tipo roseta com chave simples.

As ferragens deverão ser de latão ou em liga de alumínio, cobre, magnésio e zinco, com partes de aço. O acabamento deverá ser cromado. As dobradiças e/ou trilhos devem suportar, com folga, o peso das portas e o regime de trabalho que venham a ser submetidas.

As portas de madeira simples também receberão a instalação de mola hidráulica aérea com sistema de braço deslizante em sua parte superior.

Todas as portas deverão receber selador acrílico e massa a óleo, antes da pintura. O acabamento será em pintura esmalte sintético acetinado, cor Branco Gelo ou conforme detalhamento de portas.

#### **18.6 PORTAS DE MADEIRA LISA – RESISTENTE A UMIDADE**

Deverá ser utilizada madeira de lei, sem nós ou fendas, não ardida, isenta de carunchos ou brocas. A madeira deve estar bem seca. As folhas de porta deverão ser executadas em madeira compensada naval de 35 mm, com miolo tipo colmeia, revestidas com compensado de 3mm em ambas as faces.

As fechaduras devem ser de giro simples com indicação de LIVRE e OCUPADO.

As ferragens deverão ser de latão ou em liga de alumínio, cobre, magnésio e zinco, com partes de aço. O acabamento deverá ser cromado. As dobradiças e/ou trilhos devem suportar, com folga, o peso das portas e o regime de trabalho que venham a ser submetidas.

Todas as portas deverão receber selador acrílico e massa a óleo, antes da pintura. O acabamento será em pintura esmalte sintético acetinado, cor Branco Gelo ou conforme detalhamento de portas.

#### **19 ESQUADRIAS DE ALUMÍNIO E VIDRO**

Todas as portas e janelas devem seguir rigorosamente as locações indicadas em projeto, quando da inexistência de cotas considerar o eixo central do vão do ambiente para a locação das janelas e bonecas de 10cm para instalação das portas, protegendo as paredes das maçanetas e/ou puxadores.

### 19.1 PORTAS DE ALUMÍNIO

Deverá ser utilizado alumínio anodizado na cor branca, em vãos requadrados e nivelados com o contramarco. Não deverão apresentar variações dimensionais, empenamentos nem ranhuras e rebarbas. As folhas de porta deverão ser executada com perfil do tipo LAMBRI enrijecida. A colocação das peças deve garantir perfeito nivelamento, prumo e fixação, verificando se as alavancas ficam suficientemente afastadas das paredes para a ampla liberdade dos movimentos.

Para o chumbamento do contramarco, toda a superfície do perfil deve ser preenchida com argamassa de areia e cimento. Utilizar réguas de alumínio ou gabarito, amarrados nos perfis do contramarco, reforçando a peça para a execução do chumbamento. No momento da instalação do caixilho propriamente dito, deve haver vedação com mastique nos cantos inferiores, para impedir infiltração nestes pontos.

As ferragens deverão ser de latão ou em liga de alumínio, cobre, magnésio e zinco, com partes de aço. O acabamento deverá ser branco. As dobradiças e/ou trilhos devem suportar, com folga, o peso das portas e o regime de trabalho que venham a ser submetidas.

O acabamento dos perfis de marcos e folhas será anodizado na cor branca. A camada anódica é da classe A13, que compreende o intervalo de 11 a 15 micra. Com o objetivo de evitar a corrosão eletrolítica, as superfícies de contato entre o alumínio e o aço galvanizado, caso aconteçam, deverão ser protegidas com fita/filme isolante scotch rap ou manta de borracha em EPDM em toda extensão onde existir o contato.

As maçanetas deverão ser do tipo alavanca na cor branca e a fechadura do tipo tambor de Pino com chave. Para as portas das cabines dos vestiários deverão ser instalados fechadura tipo tarjeta cromada livre e ocupado. Para as portas com folha dupla deverá ser instalado além da fechadura em tambor de Pino, ferrolho interno na folha oposta a que for receber a fechadura. Para as portas de correr deverá ser instalado fecho tipo concha com chave na cor branca.

### 19.2 PORTAS DE VIDRO DE ABRIR

Deverá ser utilizado vidro temperado transparente de 10mm, tipo Blindex, fixadas em vãos requadrados e nivelados com o contramarco. A colocação das peças deve garantir

perfeito nivelamento, prumo e fixação, verificando se as alavancas ficam suficientemente afastadas das paredes para a ampla liberdade dos movimentos.

As ferragens deverão ser de latão ou em liga de alumínio, cobre, magnésio e zinco, com partes de aço. As dobradiças e/ou trilhos devem suportar, com folga, o peso das portas e o regime de trabalho que venham a ser submetidas. Os puxadores deverão ser verticais, em aço inox dimensão mínima de 60 cm, com acabamento cromado.

Para garantir a segurança do uso e impactos as portas devem receber mola hidráulica de piso para porta de vidro.

### 19.3 PORTAS DE VIDRO DE CORRER

Deverá ser utilizado vidro temperado transparente de 10mm, tipo Blindex, fixadas em vãos requadrados e nivelados com o contramarco. A colocação das peças deve garantir perfeito nivelamento, prumo e fixação, verificando se as alavancas ficam suficientemente afastadas das paredes para a ampla liberdade dos movimentos.

As ferragens deverão ser de latão ou em liga de alumínio, cobre, magnésio e zinco, com partes de aço na cor Branca. Os trilhos devem suportar, com folga, o peso das portas e o regime de trabalho que venham a ser submetidas e deverão ser de aço inox.

Os puxadores deverão ser verticais, em aço inox dimensão mínima de 60 cm, com acabamento cromado.

### 19.4 JANELA DE ALUMÍNIO COM VIDRO - MAXIM AR

Deverá ser utilizado alumínio anodizado na cor branca, com fechamento em vidro temperado 6mm transparente. Não deverão apresentar variações dimensionais, empenamentos nem ranhuras e rebarbas. A colocação das peças deve garantir perfeito nivelamento, prumo e fixação. O vidro deve ser fixado com baguete mais borracha cunha cor branco, com abertura tipo Maxim Ar.

O acabamento dos perfis de marcos e folhas será anodizado na cor branca. A camada anódica é da classe A13, que compreende o intervalo de 11 a 15 micra. Com o objetivo de evitar a corrosão eletrolítica, as superfícies de contato entre o alumínio e o aço galvanizado, caso aconteçam, deverão ser protegidas com fita/filme isolante scotch rap ou manta de

borracha em EPDM em toda extensão onde existir o contato. As ferragens deverão ser de acabamento branco e devem suportar o regime de trabalho que venha a ser submetido.

A fixação dos braços será com rebites reforçados e com parafusos nos pontos críticos, todos em aço inoxidável AISI 304, não magnéticos. No caso da utilização de rebites POP para a fixação de braços de janelas maxim ar estes deverão ser de liga especial. Para a definição do comprimento dos braços verificar a tabela do fornecedor levando em conta a altura da balança, a carga máxima admitida, a espessura do vidro e a carga de vento que exercerá sobre a balança. Para as janelas maxim ar usar fechos tipo alavanca. Para as folhas com largura maior e igual a 800 mm utilizar dois fechos sendo um à direita e outro à esquerda.

#### 19.5 JANELA DE ALUMÍNIO COM VIDRO – FIXA/VISOR

Deverá ser utilizado alumínio anodizado na cor branca, com fechamento em vidro temperado 6mm transparente. Não deverão apresentar variações dimensionais, empenamentos nem ranhuras e rebarbas. A colocação das peças deve garantir perfeito nivelamento, prumo e fixação. O vidro deve ser fixado com baguete mais borracha cunha cor branco.

O acabamento dos perfis de marcos e folhas será anodizado na cor branca. A camada anódica é da classe A13, que compreende o intervalo de 11 a 15 micra. Com o objetivo de evitar a corrosão eletrolítica, as superfícies de contato entre o alumínio e o aço galvanizado, caso aconteçam, deverão ser protegidas com fita/filme isolante scotch rap ou manta de borracha em EPDM em toda extensão onde existir o contato.

## 20 LOUÇAS E METAIS

### 20.1 BACIA SANITÁRIA

Bacia sanitária c/caixa de descarga acoplada, na cor branco, inclusive assento na cor branco, contendo conjunto de fixação, anel de vedação e engate plástico.

### 20.2 DUCHA HIGIÊNICA

Deverá ser instalado em todos os banheiros ducha higiênica com registro, instalado a uma distancia de 40cm do eixo da bacia.

### 20.3 LAVATÓRIO DE PAREDE

Lavatório louça branca suspensa, para torneira de mesa, incluso válvula de metal cromado, sifão flexível e engate em PVC.

### 20.4 CUBA REDONDA DE EMBUTIR

Cuba de embutir redonda ou oval em louça, cor branco, dimensão de 30cm ou equivalente. Incluso válvula de metal cromado e sifão flexível em PVC.

### 20.5 CUBA RETANGULAR INOX

Cuba de embutir em aço inox, dimensão de 40 x 34cm ou equivalente. Incluso válvula de metal cromado e sifão flexível em PVC.

### 20.6 BANHEIRA NEONATAL

Banheira neonatal de embutir em fibra de vidro ou equivalente, dimensão de 75x47cm ou equivalente.

### 20.7 PIA DE DESPEJO

Funil para expurgo em aço inox, dimensão mínima de 30cm, com sifão inox, fixado em bancada de granito, com tampa e acionamento por Válvula de Descarga Hydra.

### 20.8 LAVATÓRIO TIPO CALHA EM INOX

Pia de Higienização em aço inox, tipo calha, dimensões 1,0 x 0,5m ou equivalente, incluso válvula de metal cromado e sifão flexível em PVC.

### 20.9 TANQUE EM LOUÇA - DML

Tanque com coluna em louça, cor branco, 30l ou equivalente, incluso sifão flexível em PVC, e válvula plástica.

### 20.10 TORNEIRA DE PRESSÃO - BICA BAIXA

Torneira de bancada, acionamento de pressão, bica baixa, acabamento cromado. A ser instalada nos lavatórios suspensos de parede e bancadas com lavatório para mãos.

### 20.11 TORNEIRA DE BANCADA - BICA ALTA

Torneira de bancada com arejador e acionamento de ¼ de volta, bica alta, acabamento cromado. A ser instalada na bancada da copa.



**20.12 TORNEIRA DE BANCADA - BICA ALTA MONOCOMANDO COM EXTENSOR**

Torneira de bancada com acionamento do tipo monocomando flexível, bica alta, com ducha flexível extensora, acabamento cromado. A ser instalada na bancada de higienização do recém-nascido localizada na suíte PPP.

**20.13 TORNEIRA DE BANCADA – BICA ALTA SENSOR**

Torneira de bancada com acionamento do tipo sensor, bica alta, acabamento cromado. A ser instalada na área de higienização.

**20.14 TORNEIRA DE BANCADA – BICA ALTA ALAVANCA COTOVELO**

Torneira clínica alta, de bancada, contendo alavanca para acionamento com cotovelo, acabamento cromado. A ser instalada no serviço e utilidades.

**20.15 TORNEIRA DE PAREDE**

Torneira de parede para tanque e jardim, com adaptador para mangueira, acionamento de ½ de volta, acabamento cromado. A ser instaladas no DML, abrigo de lixo, solarium e áreas verdes.

**20.16 CHUVEIRO**

Chuveiro com desviador e ducha manual, acabamento Cromado.

**20.17 ENGATE FLEXÍVEL**

Os engates flexíveis que serão utilizados para fazer a ligação entre o ponto de consumo de água na parede até a peça sanitária deverá ser de PVC com bitola de ½” e 40 cm de comprimento.

**21 METAIS E ACESSÓRIOS DE ACESSIBILIDADE**

**21.1 BARRAS DE APOIO - FIXA**

Barras de apoio, reta, fixa, em aço inox, l=40cm, l=70cm e l=80cm, com diâmetro de empunhadura de 30mm. Instaladas conforme projeto executivo.

**21.2 BARRAS DE APOIO - ARTICULÁVEL**

Barras de apoio, reta, articulável, em aço inox, l=70cm, com diâmetro de empunhadura de 30mm. Instaladas conforme projeto executivo.

### 21.3 BOTÃO DE EMERGÊNCIA

Deverão ser instalados conforme recomendado pela NBR 9050, botões de alarme nas instalações sanitárias com acessibilidade a pessoas com deficiência, com acionador e sirene áudio visual.

## 22 ILUMINAÇÃO

### 22.1 LUMINÁRIA QUADRADA DE SOBREPOR 36W

Luminária de sobrepor de LED quadrado, dimensão de 40X40cm ou equivalente. Corpo fabricado em alumínio com acabamento em pintura eletrostática na cor branco ou similar. Fixada através de presilhas para gesso. Montada com LED integrado de alta performance 36W branco neutro ou branco frio 4500k - 6500K e driver bivolt. O fornecimento das luminárias deverá ser completo, ou seja, deverá contemplar todos os acessórios para a instalação tais como, lâmpadas e elementos de fixação.

### 22.2 LUMINÁRIA QUADRADA DE SOBREPOR 16W

Luminária de sobrepor de LED quadrado, dimensão de 20X20cm ou equivalente. Corpo fabricado em alumínio com acabamento em pintura eletrostática na cor branco ou similar. Fixada através de presilhas para gesso. Montada com LED integrado de alta performance 16W branco neutro ou branco frio 4500k - 6500K e driver bivolt. O fornecimento das luminárias deverá ser completo, ou seja, deverá contemplar todos os acessórios para a instalação tais como, lâmpadas e elementos de fixação.

### 22.3 LUMINÁRIA QUADRADA DE EMBUTIR 24W

Luminária de embutir de LED quadrado, dimensão de 60X60cm ou equivalente. Corpo fabricado em alumínio com acabamento em pintura eletrostática na cor branco ou similar. Montada com LED integrado de alta performance 48W branco neutro ou branco frio 4500k - 6500K e driver bivolt.

#### 22.4 LUMINÁRIA DE EMERGÊNCIA

Luminária de emergência retangular, dimensão de 6,5X20,5cm ou equivalente. Corpo fabricado em alumínio com acabamento em pintura eletrostática na cor branco. Com bateria em lítio, montada com LED integrado de alta performance 3W branco frio 6500K e driver bivolt.

#### 22.5 ARANDELA

Luminária Arandela tipo Tartaruga com grade de sobrepor. Corpo fabricado em alumínio com acabamento em pintura eletrostática na cor branco ou similar. Fixada em alvenaria através de buchas e parafusos. Montada com lâmpada de LED performance 12W branco neutro ou branco frio 4500k - 6500K e driver bivolt, sem reator. O fornecimento das luminárias deverá ser completo, ou seja, deverá contemplar todos os acessórios para a instalação tais como, lâmpadas e elementos de fixação.

#### 22.6 BALIZADOR DE PISO

Luminária tipo balizador de piso externo, acabamento em alumínio na cor branca, difusor em vidro plano transparente temperado, montada com LED integrado de alta performance 4W branco frio 6500K e driver bivolt.

#### 22.7 ARANDELA PAINEL DE ALARME

Luminária de sobrepor tipo arandela com acionamento de alarme. Corpo fabricado em alumínio com acabamento em pintura eletrostática na cor branca. Montada com LED integrado de alta performance 6W neutra 4000K e driver bivolt. A ser instalada acima das portas dos quartos PPP e no Posto de Enfermagem.

### 23 PINTURA

#### 23.1 SELADOR ACRÍLICO

Aplicação de fundo selador acrílico para as paredes e teto em 1 demão ou conforme indicação do fabricante.

### 23.2 MASSA ACRÍLICA

Preparação de superfície de alvenarias e concreto para pintura, em massa acrílica 2 demãos ou conforme indicação do fabricante.

### 23.3 FUNDO NIVELADOR

Aplicação de fundo nivelador alquídico branco para superfícies amadeiradas, aplicar nas portas de madeira, conforme indicado em projeto e caderno de especificação.

### 23.4 MASSA ACRÍLICA PARA MADEIRA

Preparação de superfície de madeira para pintura com aplicação 1 demão de Massa Acrílica para madeira.

### 23.5 PINTURA ACRÍLICA - CORES CONVENCIONAIS E MISTURADAS

Pintura de acabamento para interiores e exteriores, aplicado em 2 demãos ou de acordo com as orientações do fabricante, acabamento semi-brilho, nas cores indicadas (RGB) no projeto de arquitetura e no caderno anexo de especificação de materiais.

### 23.6 PINTURA PARA PISO - CORES CONVENCIONAIS

Pintura de acabamento para exteriores, aplicado em 2 demãos, látex, na cor: Cinza Médio, Azul e Branco Neve. Nas demarcação da rampa de acesso PCD, cores conforme recomendação do DNIT para sinalização viária e NBR 9050 para acesso PCD.

Referência: Azul escuro (Pantone 2945 CP)

### 23.7 TEXTURA – TIPO BICO DE JACA

Aplicação de textura acrílica do tipo bico de jaca na cor Branco Gelo, aplicado em 2 demãos, em todas as faces do muro externo, inclusive mureta da fachada principal.

### 23.8 TEXTURA PROJETADA– REVESTIMENTO DECORATIVO MONOCAMADA

Aplicação de revestimento decorativo do tipo monocamada ou monocapa na cor cinza com efeito cimento queimado, em todas as faces do volume da fachada tipo pórtico indicado no projeto arquitetônico.

## **24 RÉGUA DE GASES**

Deverá ser instalado nas salas de medicação, régua de gases contendo 3 pontos de gases, 4 pontos de tomadas e módulo para chamada de leito, altura conforme indicado em projeto complementar.

## **25 FAIXA PROTETORA DE PVC**

Deverá ser instalado em todo o perímetro de espera e refeitório chapa protetora de parede em PVC flexível de 200mm na cor cinza claro. Altura conforme indicado em projeto executivo.

## **26 SINALIZAÇÃO**

Deverá ser executado na fachada principal placa em ACM com adesivagem de logo do CPN (conforme orientação do Ministério da Saúde), dimensões especificadas em projeto.

Deverão ser instalados placas de sinalização fotoluminescente, dimensão 60x 80cm para o estacionamento reservado a Ambulância.

## **27 LETRA CAIXA**

Deverá ser instalado na fachada principal letras caixa em ACM com altura de 50cm nas cores branco e azul - logo SUS, a quantidade deverá ser verificada em projeto. Atentar para orientações de comunicação visual do Ministério da Saúde para utilização da Logo SUS.

## **28 PAISAGISMO**

Fica sob a responsabilidade do contratante e fiscalização de obra a indicação de espécies regionais adequadas quanto a manuseio, trato e porte que de forma similar se adeque as sugestões propostas em planta de paisagismo.

A CONVENIENTE poderá executar de forma pontual a inserção de espécies arbóreas e ornamentais de forma a obedecer com similaridade a planta de paisagismo sugestiva apresentada, considerando espécies regionais e resistentes ao clima e ao solo da sua localidade.



### 28.1 FORRAÇÃO

Deverá ser previsto em todas as áreas verdes indicadas em projeto a forração de grama esmeralda em placas e acabamento em mudas de barba de serpente, seguindo o orientado para distanciamento de mudas e inclusive com preparação de solo. Ressaltamos que o custo e quantidade desse serviço deverão ser levantados junto ao projeto de implantação no local e, portanto não é objeto financiável para este produto, ficando a cargo do conveniente.

### 28.2 PLANTAS ORNAMENTAIS

Deverá ser previsto em todas as áreas verdes indicadas em projeto cerca viva em mudas de pingo de ouro conforme indicada em planta de paisagismo e mudas de onze horas na floreira da fachada principal e nos jardins dos solarium, seguindo o orientado para porte, distanciamento de mudas e inclusive com preparação de solo. Ressaltamos que o custo e quantidade desse serviço deverão ser levantados junto ao projeto de implantação no local e, portanto, não é objeto financiável para este produto, ficando a cargo do conveniente.

### 28.3 ARBUSTOS

Deverá ser previstas mudas de médio porte de palmeiras do tipo Areca Bambu e mudas de Hibiscus que deverão ser implantadas nos jardins da Unidade Básica de Saúde, seguindo o orientado para porte, distanciamento de mudas e inclusive com preparação de solo. Ressaltamos que o custo e quantidade desse serviço deverão ser levantados junto ao projeto de implantação no local e, portanto, não é objeto financiável para este produto, ficando a cargo do conveniente.

## 29 MARCO INAUGURAL

Deverá ser fornecido e instalado placa de inauguração em chapa acrílica branco leitoso duplo, tipo sanduíche, com impressão em cores e proteção em chapa de PVC 3mm, para fixação em estrutura de concreto através de parafusos de acabamento inox esféricos. Informações para a impressão e instalação da Placa deverão ser solicitadas à gestão quando no momento de sua instalação.

### **30 LIMPEZA GERAL**

#### **30.1 LIMPEZA DIÁRIA**

Será removido todo entulho, conforme as normas do Órgão Público responsável. Não poderá haver acúmulo de entulho na obra, sendo que sua retirada ocorrerá periodicamente. Não poderá haver acúmulo de entulho e/ou material nas áreas externas. Todo entulho deve ser retirado em horário estabelecido pela fiscalização.

Diariamente a obra deverá ser limpa de forma a garantir condições de trabalho nas áreas adjacentes à obra. Durante a execução dos serviços, todos os equipamentos e mobiliário deverão estar devidamente protegidos contra sujeiras provenientes da obra. Qualquer dano causado ao mobiliário e equipamentos porventura depositados ou existentes na obra durante o período da obra serão de inteira responsabilidade da Contratada.

#### **30.2 LIMPEZA FINAL**

Todas as alvenarias, revestimentos, pavimentações, vidros, etc, serão limpos abundantemente e cuidadosamente lavados, de modo a não serem danificadas outras partes da obra por estes serviços de limpeza.

A lavagem de mármore e granitos será precedida com sabão neutro, perfeitamente isento de álcalis cáusticos. As pavimentações e revestimentos destinados a polimento e lustração serão polidos em definitivo e lustrados. As superfícies de madeira serão lustradas, envernizadas ou enceradas em definitivo, se for o caso.

Deverão ser removidos salpicos de argamassa, manchas e salpicos de tinta em todos os revestimentos, inclusive vidros. Todos os produtos de limpeza que serão aplicados nos revestimentos deverão ser testados na superfície antes de sua utilização, verificando se não haverá alterações e danos aos seus acabamentos.

### **31 OBSERVAÇÕES FINAIS**

As obras obedecerão à boa técnica, atendendo às recomendações da ABNT e das Concessionárias locais.

Havendo divergências entre projeto e orçamento deverá ser consultado o engenheiro de fiscalização da obra. O conveniente se responsabiliza pela execução e ônus financeiro de

eventuais serviços extras, indispensáveis ao perfeito uso do Objeto, mesmo que não constem no projeto, memorial e orçamento.

Deverá ser disponibilizada em canteiro a seguinte documentação: todos os projetos (inclusive complementares), orçamento, cronograma, memorial, diário de obra, alvará de construção e documentação do Programa de Qualidade.

---

MINISTÉRIO DA SAÚDE  
SECRETARIA DE ATENÇÃO PRIMÁRIA À SAÚDE  
Departamento de Estratégias e Políticas de Saúde Comunitária

**UNIDADE BÁSICA DE SAÚDE (UBS) PORTE 1**  
**PROJETO DE REFERÊNCIA**

**ANEXO I**  
**CADERNO DE ESPECIFICAÇÃO**



Em caso de dúvidas entrar em contato com [desco@saude.gov.br](mailto:desco@saude.gov.br)

1. SERVIÇOS PRELIMINARES	
1.1 CONSTRUÇÃO PARA ESCRITÓRIO	
IMAGEM	DESCRIÇÃO
 	<p>Construção de escritório, com altura mínima de 2,5m, acabamento em forro de pvc branco, com 1 sanitário. Contendo instalações elétricas e hidrossanitárias.</p>
1.2 CONSTRUÇÃO PARA VESTIÁRIOS	
IMAGEM	DESCRIÇÃO
 	<p>Construção para sanitário e vestiário , com altura mínima de 2,5m, acabamento em forro de pvc branco, contendo cabines com chuveiros, bacias sanitárias, mictórios e lavatórios. Contendo instalações elétricas e hidrossanitárias.</p>
1.3 CONSTRUÇÃO PARA REFEITÓRIO	
IMAGEM	DESCRIÇÃO
 	<p>Construção para refeitório, com altura mínima de 2,5m, acabamento em forro de pvc branco. Contendo instalações elétricas e lavatórios para as mãos.</p>



#### 1.4 CONSTRUÇÃO PARA ALMOXARIFADO

IMAGEM	DESCRIÇÃO
	Construção para almoxarifado, com altura mínima de 2,5m, prateleiras, acabamento em forro de pvc branco. Contendo instalações elétricas

### 1. SERVIÇOS PRELIMINARES

#### 1.5 BARRACÃO

IMAGEM	DESCRIÇÃO
	Execução de barracão aberto nas dimensões de 3m x 4m para apoio a produção, cobertura em estrutura de madeira e telhas de fibrocimento. Assentado sob pavimentação em brita.

#### 1.6 PLACA DE OBRA

IMAGEM	DESCRIÇÃO
	Placa de obra em Chapas Planas Metálicas Galvanizadas; seguindo as dimensões mínimas exigidas pelo órgão financiador. As informações deverão estar em material plástico (poliestireno), para adesivação nas placas. Conforme o recomendado no Manual de Uso da Marca do Governo Federal.

### 1.7 TAPUMES

IMAGEM	DESCRIÇÃO
	Tapume em telha trapezoidal em aço zincado sem pintura

## 2. INFRAESTRUTURA

### 2.1 LOCAÇÃO DE OBRA

IMAGEM	DESCRIÇÃO
	Locação de Obra executada após a limpeza e nivelamento do terreno, com apoio de aparelhos topográficos adequados e guias de madeira de modo a corresponder rigorosamente às formas, dimensões e níveis registrados no projeto executivo.

## 3. FUNDAÇÕES

### 3.1 SAPATA

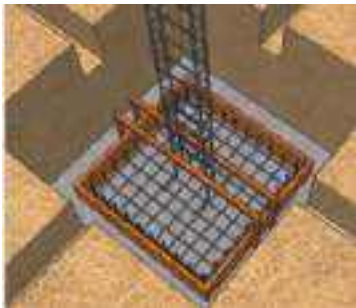
IMAGEM	DESCRIÇÃO
	Sapatas executadas em concreto armado de $f_{ck} = 30\text{Mpa}$ , utilizando-se aço CA 50 e/ou CA 60, assentadas sobre base de concreto magro espessura de 5cm, escavação mecanizada, fabricação, montagem e desmontagem de fôrma em madeira serrada de espessura 25mm. Conforme indicado em Projeto Estrutural.

### 3.2 VIGA BALDRAME

IMAGEM	DESCRIÇÃO
	Baldrames executadas em concreto armado $f_{ck} = 30 \text{ Mpa}$ . As formas deverão ser plana, em compensado resinado de 12mm, inclusive escoramento. A armadura deverá estar completamente limpa de qualquer impureza prejudicial à aderência do concreto, sendo colocadas respeitando o cobrimento conforme especificado em projeto, utilizando-se aço CA 50 e/ou CA 60, fabricação, montagem e desmontagem de forma em madeira serrada de espessura 25mm. Conforme indicado em Projeto Estrutural.

### 3.3 MEMBRANA ASFÁLTICA LÍQUIDA

IMAGEM	DESCRIÇÃO
	Deverá ser executada impermeabilização de baldrame através da aplicação de membrana asfáltica líquida em todas as suas faces externas.

## 4. ESTRUTURA

### 4.1 PILARES EM CONCRETO ARMADO

IMAGEM	DESCRIÇÃO
	Pilares executados em concreto armado de $f_{ck} = 30 \text{ Mpa}$ lançado, adensado e moldados in loco conforme dimensões especificadas em projeto estrutural, utilizando-se aço CA 50 e/ou CA 60, montagem e desmontagem de forma em chapa de madeira compensada resinada de 18mm, inclusive escoramento. Conforme projeto executivo.

#### 4.2 VIGA EM CONCRETO ARMADO

IMAGEM	DESCRIÇÃO
	Vigas executadas em concreto armado de $f_{ck}=30\text{Mpa}$ e moldados in loco conforme dimensões especificadas em projeto estrutural, utilizando-se de aço CA 50 e/ou CA 60, montagem e desmontagem de fôrma em chapa de madeira compensada e resinada de 18mm, através de escoramento com pontalete de madeira, pé-direito simples, em madeira serrada.

#### 4.3 LAJE PRÉ-MOLDADA

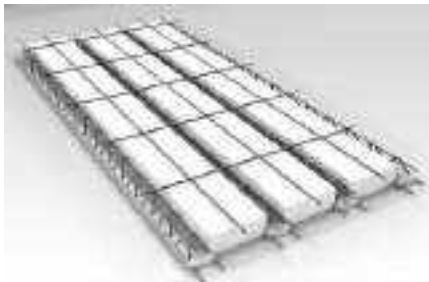
IMAGEM	DESCRIÇÃO
	Lajes pré-moldadas em concreto armado deverão seguir fabricação e montagem conforme dimensões especificadas em projeto estrutural. As vigotas serão do tipo treliçado, dimensionadas de acordo com vãos e carregamentos, utilizando blocos de enchimento em EPS, com armadura negativa, capa em concreto com espessura mínima de 5 cm e $f_{ck} = 30\text{Mpa}$ .

### 5. VEDAÇÕES

#### 5.1 BLOCO DE CONCRETO

IMAGEM	DESCRIÇÃO
	Alvenarias de vedação em blocos vazados cerâmicos na dimensão de 14x19x39cm e 09x19x39cm, executadas através de argamassa preparada em betoneira. A espessura das juntas não deve ultrapassar a 15 mm.

## 5.2 SISTEMA DRYWALL

IMAGEM	DESCRIÇÃO
	<p>Alvenarias de vedação em divisórias de gesso acartonado (drywall tipo RU) que deverão ser instaladas utilizando estruturas de perfis de aço galvanizado, parafusando a chapa de drywall RU sobre esses perfis. Tratamento das juntas: deverão ser realizadas com fita de papel microperfurado, massas específicas e cantoneiras especiais, de acordo com as técnicas especificadas pelo fabricante.</p>

## 5.3 ELEMENTOS VAZADOS - COBOGÓ

IMAGEM	DESCRIÇÃO
	<p>Alvenarias com elementos vazados deverão ser executadas em Cobogó de concreto tipo bandeira de dimensão 30x30x7cm com acabamento polido em ambos os lados, assentados através de argamassa preparada em betoneira. O assentamento será iniciado pela extremidade (cantos), colocando a primeira fiada do cobogó sobre uma camada de argamassa previamente executada.</p>

## 6. REVESTIMENTOS ARGAMASSADOS

### 6.1 CHAPISCO

IMAGEM	DESCRIÇÃO
	<p>As alvenarias em bloco cerâmico, internas e externas deverão receber chapisco aplicado com colher de pedreiro em alvenaria (com e sem presença de vãos) com traço de 1:4, preparado em betoneira de 400l.</p>



## 6.2 EMBOÇO

IMAGEM	DESCRIÇÃO
	Nas alvenarias em bloco cerâmico, após chapisco, deverá ser aplicado camada de emboço, para recebimento de revestimento cerâmico, executado em argamassa de traço 1:2:8, com espessura de 20mm e execução de taliscas.

## 6.3 REBOCO

IMAGEM	DESCRIÇÃO
	Para recebimento da pintura nas alvenarias em bloco de concreto, deverá ser executada massa única com argamassa de traço 1:2:8, preparo manual, paredes internas com espessura de 20mm e nas paredes externas com espessura de 25mm.

## 7. COBERTURA

### 7.1 ESTRUTURA DE MADEIRA

IMAGEM	DESCRIÇÃO
	A estrutura das coberturas será em trama de madeira, composta por terças para telhados de até 2 águas para telha ondulada de fibrocimento, devendo o fornecedor apresentar o projeto de instalação antes do início dos serviços.

## 7. COBERTURA

### 7.2 TELHA DE METÁLICA

IMAGEM	DESCRIÇÃO
	Telha de fibrocimento ondulada 6mm, na cor cinza, com dimensões de 2,13 x 1,10 x 0,06 m, com inclinação de 9% a 15%, de acordo com as recomendações do fabricante. A fixação deve ser realizada perfurando a telha ondulada e também a estrutura, sempre com o cuidado de utilizar as brocas apropriadas para cada superfície.

### 7.3 CALHA

IMAGEM	DESCRIÇÃO
	Calhas produzidas em chapa de aço galvanizado ou aço galvalume, na cor natural, com suportes e bocais. Os rufos deverão ser feitos com chapa metálica e fixados com rebites ou pregos.

### 7.4 PERGOLADO METÁLICO

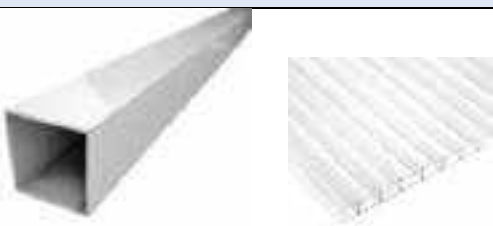
IMAGEM	DESCRIÇÃO
	Pergolado metálico executado em tubos de alumínio com pintura eletrostática na cor branca, fixado por parafusos reforçados e tirantes em cabo de aço inox, com cobertura em chapa de policarbonato alveolar na cor cristal espessura 10mm.

### 7.5 CHAPIM

## 8. HIDRÁULICA E ESGOTO

### 8.1 REGISTROS E CANOPLAS

IMAGEM	DESCRIÇÃO
	Registros em Latão Roscável, com canoplas em acabamento cromado.

### 8.2 CAIXA DE GORDURA

IMAGEM	DESCRIÇÃO
	Caixas de Gordura com capacidade: 19l ou equivalente, formato circular em PVC ou similar.

### 8.3 CAIXAS DE INSPEÇÃO

IMAGEM	DESCRIÇÃO
	Caixa de inspeção cilíndrica em PVC rígido, diâmetro de 300 mm - h= 600 mm.

### 8.4 CAIXA SIFONADA

IMAGEM	DESCRIÇÃO
	Caixas Sifonadas em PVC rígido.

### 8.5 RALO ESCAMOTEÁVEL

IMAGEM	DESCRIÇÃO
	Ralo escamoteável em aço inox.

## 8.HIDRÁULICA E ESGOTO

### 8.6 RESERVATÓRIO TAÇA METÁLICA

IMAGEM	DESCRIÇÃO
	Reservatório do Tipo Taça Metálica com coluna seca, volume de 12000l, com filtragem através de Carvão ativo e areia.

### 8.7 RESERVATÓRIO DE CONCRETO PRE MOLDADO

IMAGEM	DESCRIÇÃO
	Reservatório para retardo de águas pluviais em concreto pré-moldado com dimensões de 2,0m de diâmetro e 2,0m de altura.

## 9. ELÉTRICA

### 9.1 ELETRODUTO RÍGIDO

IMAGEM	DESCRIÇÃO
--------	-----------



Eletroduto em aço galvanizado, 1" e ¾" indicadas em projeto elétrico.

## 9.2 ELETRODUTO FLEXIVEL

IMAGEM	DESCRIÇÃO
	Eletroduto flexível em PEAD, 1" indicadas em projeto elétrico.

## 9. ELÉTRICA

### 9.3 ELETROCALHA COM TAMPA

IMAGEM	DESCRIÇÃO
	Eletrocalha Lisa com Tampa, 100x400mm indicadas em projeto elétrico.

### 9.4 PERFILADOS

IMAGEM	DESCRIÇÃO
--------	-----------



	<p>Perfilados metálicos conforme indicado em projeto elétrico.</p>
---	--

#### 9.5 CAIXAS DE EMBUTIR PVC

IMAGEM	DESCRIÇÃO
	<p>Caixas de PVC para embutir conforme indicado em projeto elétrico.</p>

#### 9.6 CONJUNTOS – TOMADA, INTERRUPTOR, ESPELHOS

IMAGEM	DESCRIÇÃO
	<p>As tomadas, interruptores e Espelhos deverão ser na cor BRANCA, deverá ser dada preferência para a utilização da mesma linha para os diversos itens, e em caso de não ser possível utilizar a mesma linha, deverá ser mantido o mesmo padrão estético a ser aprovado pela FISCALIZAÇÃO.</p>

## 10. FORRO

### 10.1 FORRO DE GESSO ACARTONADO

IMAGEM	DESCRIÇÃO
	Forro de gesso acartonado com espessura 12,5 mm. Em painéis pré-fabricados e produzidos a partir da gipsita natural e cartão duplex. Fixados em perfis de chapas de aço galvanizado, espaçados a cada 60 cm, sustentados por pendurais próprios reguláveis e fixados à estrutura existente.

## 10.2 FORRO DE PVC

IMAGEM	DESCRIÇÃO
	Forro de PVC com régua de 20cm acabamento liso de 1ª qualidade nas áreas indicadas no projeto dotado de todos os acessórios como roda forro, arremates, cantoneiras. O forro deverá ser fixado em estrutura metálica tipo Metalon (gradeamento), suspenso na estrutura existente e com quadros de no máximo 80x80cm em metalon galvanizado ou zincado, chapa 18 ou de acordo com recomendações do fabricante.

## 11. REVESTIMENTO PAREDE

### 11.1 REVESTIMENTO CERÂMICO

IMAGEM	DESCRIÇÃO
	Revestimento cerâmico branco, com dimensão de 60cm x 60cm, borda retificada, superfície polida ou acetinada. Aplicado com argamassa industrializada ACI, com rejuntamento de 1mm a 5mm, conforme especificado pelo fabricante.

## 12. REVESTIMENTO PISO

### 12.1 PISO ALTA RESISTENCIA POLIDO – OFF WHITE

IMAGEM	DESCRIÇÃO
	Piso tipo granilite, marmorite ou granitina em ambientes internos, com espessura de 8 mm, na cor off white, conforme indicado em prancha de paginação, incluso mistura em betoneira, colocação das juntas, aplicação no piso com 4 polimentos com politriz, estucamento, selador e cera. Inclusive RODAPÉ meia cana do mesmo material com altura de 10cm.

### 12.2 PISO ALTA RESISTENCIA SEM POLIMENTO – OFF WHITE

IMAGEM	DESCRIÇÃO
	Deverá ser aplicado no piso dos ambientes externos, revestimento do tipo granilite, marmorite ou granitina, com espessura de 8 mm, na cor off white, incluso mistura em betoneira, colocação das juntas, aplicação no piso sem polimento. Sem rodapé. Conforme indicado em projeto executivo.

## 13. PAVIMENTAÇÃO

### 13.1 CONCRETO DESEMPOLADO

IMAGEM	DESCRIÇÃO
	Concreto (Fck = 20 Mpa) desempolado moldado in loco, com espessura de 8cm. Deve-se realizar a construção de juntas de dilatação seca de pelo menos 5 mm espaçadas a uma distância máxima de 3 m entre si, nas duas direções.

### 13.2 MEIO FIO

IMAGEM	DESCRIÇÃO
	Meio-fio executado em concreto simples pré-fabricado com altura de 0,30m, base de 0,15m e comprimento de 1,00m. O concreto utilizado deverá possuir resistência mínima à compressão de 21 MPa. Objeto não financiável, sugestão para o projeto de Implantação.

### 13.3 PISO TÁTIL

IMAGEM	DESCRIÇÃO
	Piso tátil de alerta, em concreto pigmentado na cor vermelho, para pessoa com deficiência visual, dimensões 30 cm x 30 cm, espessura mínima de 2cm, locado conforme prancha de pavimentação e projeto executivo. Objeto não financiável, item obrigatório para o projeto de Acessibilidade.

## 14.GRANITO

### 14.1 PEITORIL E BANCADAS

IMAGEM	DESCRIÇÃO
	Granito Branco Siena ou similar, polido com pingadeira externa de 2cm nos peitoris e testeira e rodopia de 10cm nas bancadas, dimensões conforme projeto executivo.

## 15. ESQUADRIAS DE MADEIRA

**15.1 PORTA SIMPLES DE ABRIR**

IMAGEM	DESCRIÇÃO
	Portas executadas em madeira semi-oca, revestida com compensado de 35mm em ambas as faces. Os marcos e alizares deverão ter largura de 7cm com acabamento reto. Com acabamento em pintura esmalte sintético acetinado cor branco gelo ou conforme projeto executivo.

**15.2 PORTA SIMPLES DE ABRIR COM CHAPA ANTI IMPACTO**

IMAGEM	DESCRIÇÃO
	Portas executadas em madeira semi-oca, revestida com compensado de 35mm em ambas as faces, inclusive chapa anti impacto de 1mm com 40cm de altura na parte inferior, ambas as faces . Os marcos e alizares deverão ter largura de 7cm com acabamento reto. Com acabamento em pintura esmalte sintético acetinado cor branco gelo ou conforme projeto executivo.

**15.3 PORTA DE ABRIR COM ITENS DE ACESSIBILIDADE**

IMAGEM	DESCRIÇÃO
	Portas executadas em madeira semi-oca, revestida com compensado de 35mm em ambas as faces, inclusive chapa anti impacto de 1mm com 40cm de altura na parte inferior, ambas as faces, bem como puxador horizontal em aço inox, com largura de 40cm, conforme NBR 9050/2020. Os marcos e alizares deverão ter largura de 7cm com acabamento reto. Com acabamento em pintura esmalte sintético acetinado cor branco gelo ou conforme projeto executivo.



## 15. ESQUADRIAS DE MADEIRA

### 15.4 PORTA DE ABRIR COM ITENS DE ACESSIBILIDADE – AZUL

IMAGEM	DESCRIÇÃO
	Portas executadas em madeira semi-oca, revestida com compensado de 35mm em ambas as faces, inclusive chapa anti impacto de 1mm com 40cm de altura na parte inferior, ambas as faces, bem como puxador horizontal em aço inox, com largura de 40cm, conforme NBR 9050/2020. Os marcos e alizares deverão ter largura de 7cm com acabamento reto. Com acabamento em pintura esmalte sintético acetinado cor azul (Pantone PMS 543C) conforme projeto executivo.

### 15.5 PORTA DE CORRER COM ITENS DE ACESSIBILIDADE E GRELHA

IMAGEM	DESCRIÇÃO
	Portas executadas em madeira semi-oca, revestida com compensado de 35mm em ambas as faces, inclusive chapa anti impacto de 1mm com 40cm de altura na parte inferior, ambas as faces, bem como puxador horizontal em aço inox, com largura de 40cm, conforme NBR 9050/2020. Com acabamento em pintura esmalte sintético acetinado cor branco gelo conforme projeto executivo.

**15.6 PORTA DE CORRER COM ITENS DE ACESSIBILIDADE**

IMAGEM	DESCRIÇÃO
	Portas executadas em madeira semi-oca, revestida com compensado de 35mm em ambas as faces, inclusive chapa anti impacto de 1mm com 40cm de altura na parte inferior, ambas as faces, bem como puxador horizontal em aço inox, com largura de 40cm, conforme NBR 9050/2020. Os trilhos e batedor deverão ter largura mínima de 7cm com acabamento reto. Com acabamento em pintura esmalte sintético acetinado branco gelo conforme projeto executivo.

**15. ESQUADRIAS DE MADEIRA**

**15.7 PORTA DE DUPLA DE ABRIR COM VISOR**

IMAGEM	DESCRIÇÃO
	Portas executadas em madeira semi-oca, revestida com compensado de 35mm em ambas as faces, inclusive chapa anti impacto de 1mm com 40cm de altura na parte inferior, ambas as faces, bem como puxador horizontal em aço inox, do tipo anti pânico, com visor. Os trilhos e batedor deverão ter largura mínima de 7cm com acabamento reto. Com acabamento em pintura esmalte sintético acetinado branco gelo conforme projeto executivo.

#### 15.8 PORTA DUPLA DE ABRIR SEM VISOR

IMAGEM	DESCRIÇÃO
	Portas executadas em madeira semi-oca, revestida com compensado de 35mm em ambas as faces, inclusive chapa anti impacto de 1mm com 40cm de altura na parte inferior, ambas as faces, bem como puxador horizontal em aço inox, do tipo anti pânico, sem visor. Os trilhos e batedor deverão ter largura mínima de 7cm com acabamento reto. Com acabamento em pintura esmalte sintético acetinado branco gelo conforme projeto executivo.

#### 15.9 PORTA SIMPLES DE ABRIR RESISTENTE A UMIDADE

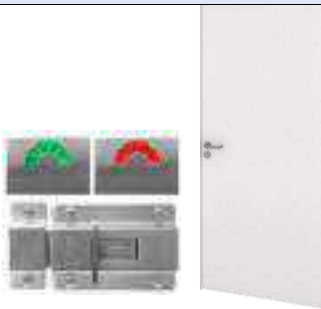
IMAGEM	DESCRIÇÃO
	Folha de porta executadas em madeira compensada naval de 35 mm, com miolo tipo colmeia, revestidas com compensado de 3mm em ambas as faces, fechadura do tipo livre e ocupado. Com acabamento em pintura esmalte sintético acetinado, cor branco gelo conforme projeto executivo.

### 16. ESQUADRIAS DE ALUMÍNIO E VIDRO

#### 16.1 PORTA SIMPLES DE ABRIR - ALUMÍNIO

IMAGEM	DESCRIÇÃO
	Porta em alumínio anodizado com pintura eletrostática branca. Folha de porta executada com perfil do tipo veneziana enrijecida. Maçaneta tipo alavanca e miolo para chave.

#### 16.2 PORTA SHAFTS

IMAGEM	DESCRIÇÃO
	Porta em alumínio anodizado com pintura eletrostática branca. As folhas de porta deverão ser executadas com perfil do tipo veneziana enrijecida. Fechadura tipo roseta

#### 16.3 PORTA DE CORRER

IMAGEM	DESCRIÇÃO
	Porta em alumínio anodizado com pintura eletrostática branca. As folhas dupla de porta deverão ser executadas com perfil do tipo veneziana enrijecida. Sistema de abertura em trilhos com fechadura do tipo concha.

#### 16.4 PORTA SIMPLES DE ABRIR - VIDRO

IMAGEM	DESCRIÇÃO
	Porta em alumínio anodizado com pintura eletrostática branca e vidro temperado. Maçaneta tipo alavanca e miolo para chave.

## 16. ESQUADRIAS DE ALUMÍNIO E VIDRO

### 16.5 PORTA DUPLA DE VIDRO TEMPERADO

IMAGEM	DESCRIÇÃO
	Porta em vidro temperado transparente de 10mm, 2 folhas, tipo Blindex, fixadas em vãos requadrados e nivelados com o contramarco. Com Puxador em barra vertical de 60cm e mola para piso.

### 16.6 JANELA MAXIMO AR

IMAGEM	DESCRIÇÃO
	Janelas do tipo máximo ar, com estrutura em alumínio anodizado, pintura eletrostática na cor branca, com folhas de maxim ar em vidro temperado de 6mm miniboreal.

### 16.7 JANELA TIPO VISOR

IMAGEM	DESCRIÇÃO
	Janelas do tipo visor, com estrutura em alumínio anodizado com pintura eletrostática na cor branca, com folha fixa em vidro temperado de 6mm incolor. Fixado com baguete e borracha cunha cor branco.



## 17. LOUÇAS E METAIS

### 17.1 BACIA SANITÁRIA

IMAGEM	DESCRIÇÃO
	Bacia sanitária c/caixa de descarga acoplada, na cor branco, inclusive assento na cor branco, contendo conjunto de fixação, anel de vedação e engate plástico.

### 17.2 DUCHA HIGIÊNICA

IMAGEM	DESCRIÇÃO
	Ducha higiênica com registro.

### 17.3 LAVATÓRIO SUSPENSO PAREDE

IMAGEM	DESCRIÇÃO
	Lavatório de parede com coluna suspensa em louça, cor branco. Com acabamento em coluna suspensa. Incluso válvula de metal cromado e sifão flexível em PVC.

### 17.4 CUBA REDONDA LOUÇA

IMAGEM	DESCRIÇÃO
	Cuba de embutir redonda ou oval em louça, cor branco, diâmetro de 30cm ou equivalente. Incluso válvula de metal cromado e sifão flexível em PVC.

17. LOUÇAS E METAIS	
17.5 CUBA RETANGULAR INOX	
IMAGEM	DESCRIÇÃO
	Cuba de embutir em aço inox, dimensão de 40 x 34cm ou equivalente. Incluso válvula de metal cromado e sifão flexível em PVC.
17.7 PIA DE DESPEJO	
IMAGEM	DESCRIÇÃO

	<p>Funil para expurgo em aço inox, dimensão mínima de 30cm, com sifão inox, fixado em bancada de granito, com tampa e acionamento por Válvula de Descarga Hydra.</p>
---	--



17.8 ESCOVÁRIO	
IMAGEM	DESCRIÇÃO
	<p>Escovário em granito, dimensões sob medida de acordo com o projeto arquitetônico, incluso válvula de metal cromado e sifão flexível em PVC, com torneira de pressão.</p>

17. LOUÇAS E METAIS	
17.9 TANQUE EM LOUÇA	
IMAGEM	DESCRIÇÃO
	<p>Tanque com coluna em louça, cor branco, 30l ou equivalente, incluso sifão flexível em PVC, e válvula plástica.</p>
17.9 TORNEIRA DE BANCADA BICA BAIXA - PRESSÃO	
IMAGEM	DESCRIÇÃO

	<p>Torneira de Bancada, acionamento de pressão, bica baixa, acabamento cromado. A ser instalada nos lavatórios suspensos de parede e bancadas com lavatório para mãos.</p>
<b>17.10 TORNEIRA DE MESA BICA ALTA</b>	
<b>IMAGEM</b>	<b>DESCRIÇÃO</b>
	<p>Torneira de mesa com arejador e acionamento de ¼ de volta, bica alta, acabamento cromado. A ser instalada na bancada da copa.</p>
<b>17.11 TORNEIRA DE MESA BICA ALTA MONOCOMANDO COM EXTENSOR</b>	
<b>IMAGEM</b>	<b>DESCRIÇÃO</b>
	<p>Torneira de mesa com acionamento do tipo monocomando flexível, bica alta, com ducha flexível extensora, acabamento cromado. A ser instalada na bancada de higienização do recém-nascido localizada na suíte PPP.</p>

## 17. LOUÇAS E METAIS

### 17.12 TORNEIRA DE MESA BICA ALTA SENSOR

IMAGEM	DESCRIÇÃO
	Torneira de Bancada, acionamento de pressão, bica alta, acabamento cromado. A ser instalada no escovário.
<b>17.13 TORNEIRA DE BANCADA BICA ALTA ALAVANCA COTOVELO</b>	
IMAGEM	DESCRIÇÃO
	Torneira clínica alta, de bancada, contendo alavanca para acionamento com cotovelo, acabamento cromado. A ser instalada no serviço e utilidades.
<b>17.14 TORNEIRA DE PAREDE</b>	
IMAGEM	DESCRIÇÃO
	Torneira de parede para tanque e jardim, com adaptador para mangueira, acionamento de ½ de volta, acabamento cromado. A ser instaladas no DML, abrigo de lixo, solarium e áreas verdes.
<b>17.15 CHUVEIRO</b>	
IMAGEM	DESCRIÇÃO



	<p>Chuveiro elétrico comum, corpo plástico, tipo ducha.</p>
---	---

## 17. LOUÇAS E METAIS

### 17.16 ENGATE FLEXIVEL

IMAGEM	DESCRIÇÃO
	<p>Os engates flexíveis que serão utilizados para fazer a ligação entre o ponto de consumo de água na parede até a peça sanitária deverá ser de PVC com bitola de ½" e 40 cm de comprimento.</p>

## 18. ACESSÓRIOS DE ACESSIBILIDADE

### 18.1 BARRAS DE APOIO FIXA

IMAGEM	DESCRIÇÃO
	<p>Barra de apoio, reta, fixa, em aço inox, l=40cm, l=70cm e l=80cm, com diâmetro de empunhadura de 30mm. Deverão ser instaladas nos banheiros PCD como suporte para o uso dos equipamentos e nas portas.</p>

### 18.5 BOTÃO DE EMERGÊNCIA

IMAGEM	DESCRIÇÃO
--------	-----------



Botão de áudio visual, com alarme para banheiro PCD, sem fio.

## 22. ILUMINAÇÃO

### 22.1 LUMINÁRIA QUADRADA DE EMBUTIR 36W

IMAGEM	DESCRIÇÃO
	Luminária de embutir de LED quadrada, dimensão de 40X40cm ou equivalente. Corpo fabricado em alumínio com acabamento em pintura eletrostática na cor branco ou similar. Montada com LED integrado de alta performance 36W branco neutro ou branco frio 4500k - 6500K e driver bivolt.

### 22.2 LUMINÁRIA QUADRADA DE EMBUTIR 16W

IMAGEM	DESCRIÇÃO
	Luminária de embutir de LED quadrada, dimensão de 20X20cm ou equivalente. Corpo fabricado em alumínio com acabamento em pintura eletrostática na cor branco ou similar. Fixada através de presilhas para gesso. Montada com LED integrado de alta performance 16W branco neutro ou branco frio 4500k - 6500K e driver bivolt.

### 22.3 LUMINÁRIA QUADRADA DE SOBREPOR 16W

IMAGEM	DESCRIÇÃO
--------	-----------

	<p>Luminária de sobrepor de LED quadrado, dimensão de 20X20cm ou equivalente. Corpo fabricado em alumínio com acabamento em pintura eletrostática na cor branco ou similar. Fixada através de presilhas para gesso. Montada com LED integrado de alta performance 16W branco neutro ou branco frio 4500k - 6500K e driver bivolt.</p>
---	---

21. ILUMINAÇÃO	
21.3 LUMINÁRIA QUADRADA DE EMBUTIR	
IMAGEM	DESCRIÇÃO
	<p>Luminária de embutir de LED quadrado, dimensão de 60X60cm ou equivalente. Corpo fabricado em alumínio com acabamento em pintura eletrostática na cor branco ou similar. Montada com LED integrado de alta performance 48W branco neutro ou branco frio 4500k - 6500K e driver bivolt.</p>
21.4 LUMINÁRIA DE EMERGÊNCIA	
IMAGEM	DESCRIÇÃO
	<p>Luminária de emergência, dimensão de 6,5X20,5cm. Corpo fabricado em alumínio com acabamento em pintura eletrostática na cor branco. Com bateria em lítio, montada com LED integrado de alta performance 3W branco frio 6500K e driver bivolt.</p>
21.5 LUMINÁRIA TIPO ARANDELA	
IMAGEM	DESCRIÇÃO

	<p>Luminária Arandela tipo Tartaruga com grade de sobrepor. Corpo fabricado em alumínio com acabamento em pintura eletrostática na cor branco ou similar. Montada com lâmpada de LED performance 12W branco neutro ou branco frio 4500k - 6500K e driver bivolt, sem reator.</p>
---	--

22.PINTURA	
22.1 PINTURA ACRÍLICA COBOGÓS E DETALHES	
IMAGEM	DESCRIÇÃO
	<p>Pintura de acabamento para interiores e exteriores, aplicado em 2 demãos ou de acordo com as orientações do fabricante, acabamento semi-brilho. RGB 99, 133, 142</p> <p>COBOGÓS E DETALHES</p>

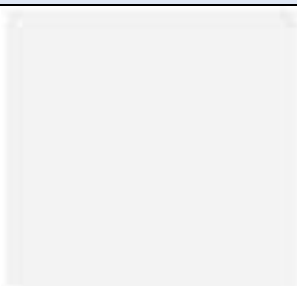
22.PINTURA	
22.2 PINTURA ACRÍLICA TETO	
IMAGEM	DESCRIÇÃO
	<p>Pintura de acabamento para interiores e exteriores, aplicado em 2 demãos ou de acordo com as orientações do fabricante, acabamento semi-brilho. COR PRONTA BRANCO NEVE</p> <p>TETO</p>
22.3 PINTURA ACRÍLICA PAREDES EXTERNAS – COR BASE	
IMAGEM	DESCRIÇÃO

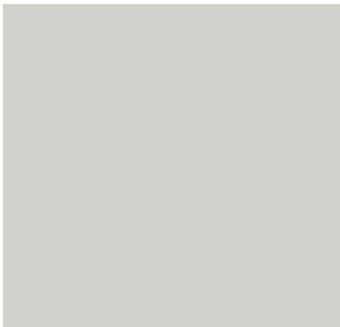
	<p>Pintura de acabamento para interiores e exteriores, aplicado em 2 demãos ou de acordo com as orientações do fabricante, acabamento semi-brilho. RGB 209,208,202</p> <p>PAREDES EXTERNAS – COR BASE</p>
---	---

#### 22.4 PINTURA PAREDES INTERNAS – COR BASE

IMAGEM	DESCRIÇÃO
	<p>Pintura esmalte de acabamento para madeira e metal, aplicado em 2 demãos ou de acordo com as orientações do fabricante, acabamento semi-brilho. RGB 216,211,202</p> <p>PAREDES INTERNAS – COR BASE</p>

### 22.PINTURA

#### 22.8 PINTURA ACRÍLICA - PISO

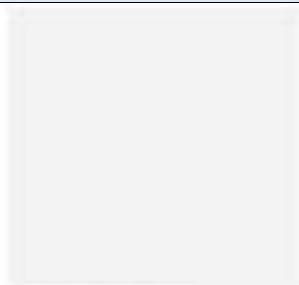
IMAGEM	DESCRIÇÃO
 <p><b>PANTONE</b> 1B-4004 TCX Bright White</p>	<p>Pintura acrílica de acabamento para piso, aplicado em 2 demãos ou de acordo com as orientações do fabricante, acabamento fosco. COR PRONTA BRANCO NEVE</p> <p>MEIO FIO, MARCAÇÃO DE VAGAS E RAMPA DE ACESSIBILIDADE</p>

#### 22.9 PINTURA ACRÍLICA - PISO

IMAGEM	DESCRIÇÃO
--------	-----------



 <p><b>PANTONE®</b> 2945 CP</p>	<p>Pintura acrílica de acabamento para piso, aplicado em 2 demãos ou de acordo com as orientações do fabricante, acabamento fosco. COR AZUL PANTONE 2945 c</p> <p>RAMPA DE ACESSIBILIDADE</p>
--	---

#### 22.10 TEXTURA ACRÍLICA

IMAGEM	DESCRIÇÃO
	<p>Textura acrílica do tipo bico de jaca, aplicado em 2 demãos ou de acordo com as orientações do fabricante. COR PRONTA BRANCO GELO.</p> <p>MUROS</p>

### 22.PINTURA

#### 22.11 TEXTURA PROJETADA

IMAGEM	DESCRIÇÃO
	<p>Revestimento decorativo do tipo monocamada ou monocapa na cor cinza cimento queimado</p> <p>PÓRTICO DA FACHADA.</p>

### 23. RÉGUA DE GASES

#### 23.1 RÉGUA DE GASES SIMPLES

IMAGEM	DESCRIÇÃO
	Régua para gás medicinal, em alumínio, dimensões: 850x220x70mm ou equivalente, com: 01 ponto p/ oxigênio, 01 ponto p/ ar comprimido, 01 ponto p/ vácuo, 04 tomadas elétricas além de módulo para chamada de leito.

## 24. CHAPA PROTETORA

### 24.1 CHAPA PROTETORA EM PVC

IMAGEM	DESCRIÇÃO
	Chapa protetora de parede em PVC flexível de 200mm na cor cinza claro.

### 26.2 PLACA FOTOLUMINESCENTE

IMAGEM	DESCRIÇÃO
	Placa em chapa de aço com pintura fotoluminescente, dimensão 60x 80cm fixado em parede para o estacionamento reservado PCD.

## 27. LETRA CAIXA

### 27.1 LETRA CAIXA EM ACM BRANCO

IMAGEM	DESCRIÇÃO
	Letra caixa em ACM com altura de 50cm na cor branca neve. Conforme indicado em projeto executivo.
<b>27.2 LETRA CAIXA EM ACM AZUL</b>	
IMAGEM	DESCRIÇÃO
	Letra caixa em ACM com altura de 60cm na cor azul - logo SUS (Pantone 2945-CP).
<b>28. PAISAGISMO</b>	
<b>28.1 PLACAS GRAMA</b>	
IMAGEM	DESCRIÇÃO
	Grama esmeralda em placas. NOTA: substituir por espécie de gramínea similar a depender da região. Objeto não financiável, sugestão para o projeto de Implantação.
<b>29. MARCO INAUGURAL</b>	
<b>29.1 CHAPA ACRÍLICA</b>	

IMAGEM	DESCRIÇÃO
	Placa de inauguração em chapa acrílica branco leitoso duplo, tipo sanduíche, com impressão em cores e proteção em chapa de PVC 3mm, para fixação em estrutura de concreto através de parafusos de acabamento inox esféricos. Consultar Fiscalização da obra para inserção de dados na placa.

**Observações:**

- 1- As imagens apresentadas nesse Caderno de Especificações são ilustrativas.
- 2- Todos os materiais especificados podem ser substituídos por similares, desde que autorizados pela fiscalização da obra e atendam as normas técnicas e os padrões de qualidade igual ou superior ao especificados.