



UNIVERSIDADE DO ESTADO DA BAHIA – UNEB

AUTORIZAÇÃO: DECRETO 92937/86, DOU 18/07/86 - RECONHECIMENTO: PORTARIA 909/95, DOU 01/08/95
PRÓ-REITORIA DE INFRAESTRUTURA - PROINFRA

TERMO DE REFERÊNCIA / HABILITAÇÃO OBRAS E SERVIÇOS DE ENGENHARIA

(x) CONTRATAÇÃO DELEGADA
() SISTEMA DE REGISTRO DE PREÇOS

(x) LICITAÇÃO
() CONTRATAÇÃO DIRETA

(Processo Administrativo nº 074.7132.2023.0061713-15)

1. CONDIÇÕES GERAIS DA CONTRATAÇÃO

Objeto: REFORMA DE SALA PARA Implementação do Laboratório Multimeios de Relações Públicas-DCHI - CAMPUS I – SALVADOR

1.1.1 As especificações do objeto obedecerão às condições e exigências estabelecidas neste Termo de Referência, observado o disposto na tabela abaixo.

Participação [ampla/exclusiva]	Lote/ Item	Código SIMPAS	Descrição	Unidade de Fornecimento (UF)	Quantitativo	Cronograma/ Prazo
Ampla	1	07.29.11.00 085731-9	OBRA CIVIL, para reforma de instalação predial, em imóvel utilizado como alojamento para docentes e discentes da UNEB.	Vide Planilha Anexa ao TR	Vide Planilha Anexa ao TR	120 dias

1.1.2 As especificações do objeto constam:
(x) do anexo integrante deste Termo de Referência
() da descrição abaixo: (.....)

1.1.2.2 O objeto desta contratação não se enquadra como bem de luxo, nos termos do art. 20 da Lei Federal 14.133/2021 e sua regulamentação.

1.1.2.1 Na contratação de que trata este Termo de Referência não será exigida da contratada a realização de transição contratual com transferência de conhecimento, tecnologia e técnicas empregadas.

1.2 O prazo de vigência do Contrato é de 120 (cento e vinte) dias, a **contar da data** da () **assinatura do Contrato** () **subscrição da Autorização de Fornecimento de Material – AFM** (X) **subscrição da Autorização de Prestação de Serviços – APS**, observado o artigo 105 da Lei Federal nº 14.133/2021.

1.2.1 O prazo de execução do objeto, a contar da **data da expedição da Ordem de Serviço**, será de 120 () meses (x) dias, observado o limite referido no subitem 1.2.

1.3 O Contrato apresenta maior detalhamento das regras que serão aplicadas ao prazo de vigência.

2. FUNDAMENTAÇÃO E DESCRIÇÃO DA NECESSIDADE DA CONTRATAÇÃO

2.1 A fundamentação da contratação, da caracterização do objeto e de seus quantitativos está especificada:
(x) em tópico próprio do Estudo Técnico Preliminar
() na descrição a seguir: (...)

fls. 1/18



UNIVERSIDADE DO ESTADO DA BAHIA – UNEB

AUTORIZAÇÃO: DECRETO 92937/86, DOU 18/07/86 - RECONHECIMENTO: PORTARIA 909/95, DOU 01/08/95
PRÓ-REITORIA DE INFRAESTRUTURA - PROINFRA

3. DESCRIÇÃO DA SOLUÇÃO COMO UM TODO CONSIDERADO O CICLO DE VIDA DO OBJETO

- 3.1 A descrição da solução como um todo está especificada:
(x) em tópico próprio do Estudo Técnico Preliminar
() na descrição a seguir: (...)

4. REQUISITOS DA CONTRATAÇÃO

4.1 Sustentabilidade:

- 4.1.1 Não serão definidos critérios e práticas de sustentabilidade na contratação, conforme justificativa apresentada pelo gestor competente no processo administrativo de que trata este Termo de Referência, **doc. SEI () ETP.**

4.2 Indicação de marcas ou modelos

- 4.2.1 A Administração **não** indicará marca(s), característica(s) ou modelo(s).

4.3 Exame de adequação do objeto (amostras, avaliação de conformidade, prova de conceito, ou outros testes destinados à aferição da aceitabilidade da proposta)

- 4.3.1 Não será exigido(a) exame de adequação do objeto.

4.4 Vistoria

- 4.4.1 Não será exigida a realização de vistoria prévia.

4.4.1.1 Serão disponibilizados data e horário diferentes aos interessados em realizar a vistoria prévia.

4.4.1.2 Caso o licitante opte por não realizar vistoria, deverá apresentar declaração formal assinada pelo seu responsável técnico acerca do conhecimento pleno das condições e peculiaridades da contratação e da sua opção por não realizar vistoria (art. 63, §3º, da Lei Federal nº 14.133/2021).

4.4.1.2.1 Caso a atividade não esteja submetida à fiscalização de conselho profissional, a declaração formal deverá ser assinada pelo responsável legal do licitante ou por pessoa por ele indicada, que possua condições técnicas de se responsabilizar pela execução dos serviços que serão contratados.

4.4.1.3 A não realização da vistoria não poderá embasar posteriores alegações de desconhecimento das instalações, dúvidas ou esquecimentos de quaisquer detalhes dos locais da prestação dos serviços, devendo a contratada assumir os ônus dos serviços decorrentes.

4.5 Subcontratação

- 4.5.1 Não será admitida a subcontratação do objeto contratual.

4.5.1.1 O contrato apresenta maior detalhamento das regras que serão aplicadas à subcontratação.

4.6 Garantia

4.6.1 Garantia de proposta



UNIVERSIDADE DO ESTADO DA BAHIA – UNEB

AUTORIZAÇÃO: DECRETO 92937/86, DOU 18/07/86 - RECONHECIMENTO: PORTARIA 909/95, DOU 01/08/95

PRÓ-REITORIA DE INFRAESTRUTURA - PROINFRA

4.6.1.1 Não haverá exigência da garantia de proposta de que trata o art. 58 da Lei Federal nº 14.133/2021.

4.6.2 Garantia da contratação

4.6.2.1 Será exigida a garantia da contratação prevista nos arts. 96 e seguintes da Lei Federal nº 14.133/2021, no **percentual de 5 % (cinco por cento) do valor** do Contrato, podendo recair sobre qualquer das modalidades indicadas no referido art. 96, §1º.

4.6.2.1.1 A garantia na modalidade caução em dinheiro deverá ser efetuada em favor do Contratante, em conta específica a ser indicada pelo Contratante, com correção monetária.

4.6.2.1.2 Para garantia na modalidade títulos da dívida pública, estes devem ter sido emitidos sob a forma escritural, mediante registro em sistema centralizado de liquidação e de custódia autorizado pelo Banco Central do Brasil, e avaliados pelos seus valores econômicos, conforme definido pelo Ministério da Economia (art. 96, §1º, inc. I, da Lei Federal nº 14.133/2021).

4.6.2.1.3 Para garantia na modalidade fiança bancária, esta deverá ser emitida por banco ou instituição financeira devidamente autorizada a operar no País pelo Banco Central do Brasil, e deverá constar expressa renúncia do fiador aos benefícios do art. 827 do Código Civil.

4.6.2.1.4 Na hipótese de opção pela modalidade caução em dinheiro, títulos da dívida pública ou fiança bancária, a prova da garantia, sob pena da caracterização de inadimplemento contratual, deverá ser apresentada no **prazo de 30 (trinta) dias, após** () autorização da contratação direta (x) assinatura do Contrato.

4.6.2.1.5 Na hipótese de garantia na modalidade seguro garantia:

a) deverá ser prestada em **até 30 (trinta) dias**, contados da data da homologação da licitação e anteriormente à assinatura do Contrato (art. 96, §3º, da Lei Federal nº 14.133/2021).

b) tratando-se de contratação direta, deverá ser prestada anteriormente à assinatura do Contrato.

c) a apólice vigorará **por 90 (noventa) dias** após o término da vigência do Contrato e continuará em vigor mesmo que a contratada não pague o prêmio nas datas convencionadas, devendo esta cláusula constar expressamente da apólice sob pena de não aceitação da garantia (art. 97, incs. I e II, da Lei Federal nº 14.133/2021).

d) a apólice do seguro garantia deverá acompanhar as modificações referentes à vigência do Contrato principal mediante a emissão do respectivo endosso pela seguradora.

e) será permitida a substituição da apólice de seguro-garantia na data de renovação ou de aniversário, desde que mantidas as condições e coberturas da apólice vigente e nenhum período fique descoberto, ressalvado o disposto no subitem 4.6.2.1.8 (art. 97, parágrafo único, da Lei Federal nº 14.133/2021).

f) ocorrido o sinistro durante a vigência da apólice, sua caracterização e comunicação poderão ocorrer fora desta vigência, não caracterizando fato que justifique a negativa do sinistro, desde que respeitados os prazos prescricionais aplicados ao contrato de seguro, nos termos da regulamentação da Superintendência de Seguros Privados – SUSEP, devendo esta cláusula constar expressamente da apólice sob pena de não aceitação da garantia.

4.6.2.1.5.1 Optando-se por incluir **cláusula de retomada**, o seguro-garantia deverá prever a obrigação de a seguradora, em caso de inadimplemento pela contratada, assumir a execução e concluir o objeto do Contrato, observado o disposto no art. 102 da Lei Federal nº 14.133/2021, hipótese em que:

4.6.2.1.5.1.1 A seguradora deverá firmar o Contrato, inclusive os aditivos, como interveniente anuente, e poderá:

a) ter livre acesso às instalações em que for executado o Contrato principal;

b) acompanhar a execução do Contrato principal;

c) ter acesso a auditoria técnica e contábil;

d) requerer esclarecimentos ao responsável técnico pela obra ou pelo fornecimento.

4.6.2.1.5.1.2 A emissão de empenho em nome da seguradora, ou a quem ela indicar para a conclusão do Contrato, será autorizada desde que demonstrada sua regularidade fiscal.

fls. 3/18



UNIVERSIDADE DO ESTADO DA BAHIA – UNEB

AUTORIZAÇÃO: DECRETO 92937/86, DOU 18/07/86 - RECONHECIMENTO: PORTARIA 909/95, DOU 01/08/95

PRÓ-REITORIA DE INFRAESTRUTURA - PROINFRA

4.6.2.1.5.1.3 A seguradora poderá subcontratar a conclusão do Contrato principal, total ou parcialmente.

4.6.2.1.5.1.4 Na hipótese de inadimplemento da contratada, serão observadas as seguintes disposições:

- a) caso a seguradora execute e conclua o objeto do contrato principal, estará isenta da obrigação de pagar a importância segurada indicada na apólice;
- b) caso a seguradora não assuma a execução do Contrato principal, pagará a integralidade da importância segurada indicada na apólice.

4.6.2.1.6 No caso das modalidades seguro garantia ou fiança bancária, não será admitida a existência de cláusulas que restrinjam ou atenuem a responsabilidade do segurador ou fiador.

4.6.2.1.7 Caso utilizada outra modalidade de garantia diversa do seguro garantia, a sua liberação ou restituição somente ocorrerá após a fiel execução do Contrato ou a sua extinção por culpa exclusiva da Administração e, quando em dinheiro, será atualizada monetariamente.

4.6.2.1.8 Na hipótese de suspensão do Contrato por ordem ou inadimplemento do Contratante, a contratada ficará desobrigada de renovar a garantia ou de endossar a apólice de seguro até a ordem de reinício da execução ou o adimplemento pelo Contratante.

4.6.2.1.9 A garantia, qualquer que seja a modalidade escolhida, somente será aceita se, observada a legislação que rege a matéria, contemplar o pagamento de prejuízos advindos do não cumprimento do objeto do Contrato e do não adimplemento das demais obrigações nele previstas, bem como de multas, prejuízos e indenizações decorrentes de inadimplemento, independentemente de outras cominações legais.

4.6.2.1.10 No caso de alteração do valor do Contrato, ou prorrogação de sua vigência, a garantia deverá ser ajustada ou renovada, seguindo os mesmos parâmetros utilizados para a contratação.

4.6.2.1.11 Se o valor da garantia for utilizado total ou parcialmente para o pagamento de qualquer obrigação, a contratada obriga-se a fazer a respectiva reposição no mesmo prazo estabelecido para comprovação da garantia originária.

4.6.2.1.12 O Contratante executará a garantia na forma prevista na legislação que rege a matéria.

4.6.2.1.13 O emitente da garantia ofertada pela contratada deverá ser intimado pelo Contratante quanto ao início de processo administrativo para apuração de descumprimento de cláusulas contratuais (art. 137, § 4º, da Lei Federal nº 14.133/2021).

4.6.2.1.14 A liberação ou restituição da garantia ocorrerá após o recebimento definitivo da totalidade do objeto do Contrato, com a demonstração de cumprimento, pela contratada, das obrigações pactuadas.

4.6.2.1.15 O garantidor não é parte em processo administrativo instaurado pelo Contratante com o objetivo de apurar prejuízos e/ou aplicar sanções à contratada.

4.6.2.1.16 A contratada autoriza o Contratante a reter, a qualquer tempo, a garantia, na forma prevista neste Termo de Referência.

4.6.2.1.17 Além da garantia de que tratam os arts. 96 e seguintes da Lei Federal nº 14.133/2021, para a contratação de que trata este Termo de Referência também incidem as garantias do art. 26 do Código de Defesa do Consumidor (CDC), do art. 618 do Código Civil (CC) e do art. 140, §6º, da referida Lei Federal nº 14.133/2021.

4.6.2.1.18 A garantia de contratação é independente de garantia prevista especificamente neste Termo de Referência nos termos do CDC e do CC.

4.6.2.1.19 Será exigida garantia adicional do licitante vencedor cuja proposta for inferior a 85% (oitenta e cinco por cento) do valor orçado pela Administração, equivalente à diferença entre este último e o valor da proposta, sem prejuízo das demais garantias exigíveis de acordo com Lei Federal nº 14.133/2021.

4.7 Participação de pessoas jurídicas reunidas em consórcio

() Sim

fls. 4/18



UNIVERSIDADE DO ESTADO DA BAHIA – UNEB

AUTORIZAÇÃO: DECRETO 92937/86, DOU 18/07/86 - RECONHECIMENTO: PORTARIA 909/95, DOU 01/08/95

PRÓ-REITORIA DE INFRAESTRUTURA - PROINFRA

(x) Não, conforme justificativa constante do processo administrativo de que trata este Termo de Referência, doc. SEI (art. 15 da Lei Federal nº 14.133/2021).

5. MODELO DE EXECUÇÃO DO OBJETO

5.1 Regime de execução

- 5.1.1 O regime de execução será:
- () empreitada por preço unitário
 - (x) empreitada por preço global
 - () empreitada integral
 - () contratação por tarefa
 - () contratação integrada
 - () contratação semi-integrada.

5.2 Condições de execução

- 5.2.1 A execução do objeto se dará da seguinte forma:
- 5.2.1.1 Início da execução do objeto: REFORMA PREDIAL, na Universidade do Estado da Bahia, a **contar da data** () da **assinatura do Contrato**, (X) da subscrição da **Autorização de Prestação de Serviços – APS** () **Ordem de Serviço – OS**.
 - 5.2.1.2 Cronograma de realização do objeto: Incluído ao processo e como anexo integrante deste Termo de Referência, com previsão total de 120 dias de execução.

5.3 Local da execução

- 5.3.1 As especificações do endereço para execução do objeto constam:
- () do anexo integrante deste Termo de Referência
 - (x) da descrição abaixo: **Campus I - Salvador**

5.4 Materiais a serem disponibilizados

5.4.1 Para a perfeita execução do objeto, a contratada deverá disponibilizar os materiais, equipamentos, ferramentas e utensílios necessários, conforme relação a seguir estabelecida, acompanhada da respectiva descrição e quantidade estimada, promovendo sua substituição quando necessário sem comprometimento da qualidade da obra e/ou serviço: Conforme Planilha Orçamentária anexa ao Processo e como anexo integrante deste Termo de Referência

5.5 Especificação da garantia técnica e pela solidez e segurança

- 5.5.1 O prazo legal de garantia técnica será de **30 (trinta) dias**, tratando-se de fornecimento de serviço e, quando houver, de produtos não duráveis, e de **90 (noventa) dias**, tratando-se de fornecimento de serviço e, quando houver, de produtos duráveis, contado da entrega efetiva do produto ou do término da execução dos serviços (art. 26, incs. I e II, e §1º, do CDC).

5.6 Informações relevantes para o dimensionamento da proposta

- 5.6.1 As informações relevantes para o dimensionamento da proposta constam deste Termo de Referência.
- 5.6.2 O prazo de validade da proposta será de, no mínimo, 60 (sessenta) dias, a contar da data de sua apresentação.
- 5.6.2.1 Será considerada não escrita a fixação de prazo de validade inferior ao mínimo, ficando facultado aos licitantes ampliá-lo.
- 5.6.3 O licitante deverá apresentar a sua proposta e declaração de elaboração independente de proposta, conforme modelo integrante deste Termo de Referência.

fls. 5/18



UNIVERSIDADE DO ESTADO DA BAHIA – UNEB

AUTORIZAÇÃO: DECRETO 92937/86, DOU 18/07/86 - RECONHECIMENTO: PORTARIA 909/95, DOU 01/08/95

PRÓ-REITORIA DE INFRAESTRUTURA - PROINFRA

5.6.4 O licitante está obrigado a destinar parcela do quantitativo de trabalhadores necessários para a execução do objeto de que trata este Termo de Referência aos beneficiários do Programa de Inserção de Apenados e Egressos no Mercado de Trabalho (PRO-TRABALHO), instituído pelo Decreto nº 14.764, de 03 de outubro de 2013, quando a quantidade de trabalhadores necessários para a execução do Contrato que será firmado entre a Administração e o licitante vencedor seja igual ou superior a 06 (seis), observadas as demais previsões do mencionado Decreto.

5.6.4.1 Caso a quantidade de trabalhadores necessária para a execução do Contrato administrativo seja igual ou inferior a 05 (cinco), será facultativa a destinação de parcela dos trabalhadores aos beneficiários do PRO-TRABALHO.

5.6.4.2 Será destacado na fatura mensal o quantitativo de trabalhadores beneficiários do PRO-TRABALHO, acompanhados dos valores pertinentes, conforme as cláusulas e condições indicadas nos subitens seguintes.

5.6.4.3 A aferição do quantitativo de trabalhadores beneficiários do PRO-TRABALHO que deverá ser destinado pela contratada para a execução do Contrato será realizada mensalmente a partir do documento utilizado para emissão das guias de recolhimento das contribuições de assistência e previdência social e de FGTS correspondente aos trabalhadores que não se encontram nessa condição.

5.6.4.3.1 Na aferição de que trata o subitem 5.6.4.3 deverão ser excluídos os próprios trabalhadores beneficiários do PRO-TRABALHO, qualquer que seja a sua condição de segurado da previdência social.

5.6.4.4 Ao formular sua proposta e participar do certame, o licitante declara sua concordância em destinar parcela de quantitativo de trabalhadores necessários para a execução do objeto de que trata este Termo de Referência aos beneficiários do PRO-TRABALHO.

5.6.4.5 As vagas a serem disponibilizadas aos beneficiários do PRO-TRABALHO serão definidas conforme a Instrução Normativa SEAP/SETRE/SAEB nº 001/2018, observando-se:

- a) quando o contingente mínimo de trabalhadores necessários para a execução do Contrato for igual ou menor que 05 (cinco), a contratação de que cuida o PRO-TRABALHO será facultativa;
- b) quando o contingente mínimo de trabalhadores necessários para a execução do Contrato estiver entre 06 (seis) e 19 (dezenove), deverá haver a disponibilização de, no mínimo, uma vaga;
- c) quando o contingente mínimo de trabalhadores necessários para a execução do Contrato for de 20 (vinte) ou mais, haverá disponibilização de 5% (cinco por cento) das vagas existentes;
- d) quando o resultado da aplicação do percentual de 5% (cinco por cento) for acima de número inteiro desconsiderando-se a fração.

5.6.4.5.1 Apenas os beneficiários do PRO-TRABALHO que cumprem pena em regime semiaberto ou aberto, nos termos do art. 33 do Código Penal Brasileiro c/c arts. 36, 110 e 119 da Lei Federal nº 7.210, de 11 de julho de 1984 (Lei de Execução Penal), não estão sujeitos à Consolidação das Leis do Trabalho (CLT), conforme §2º do art. 28 da Lei Federal nº 7.210/1984.

5.6.4.5.1.1 A remuneração e os encargos concernentes aos beneficiários do PRO-TRABALHO indicados no subitem anterior que não estão sujeitos ao regime da CLT observará a legislação pertinente, nos termos do §2º do art. 28 c/c art. 29 da Lei Federal nº 7.210/1984.

5.6.4.5.1.2 Por ocasião da efetiva execução do Contrato, deverá ser anexada à fatura mensal de prestação de serviços ou de realização da obra relação do contingente de trabalhadores oriundos do PRO-TRABALHO que, na forma do subitem 5.6.4.5.1, não estão sujeitos ao regime da CLT.

5.6.4.5.2 A aplicação do Programa deverá observar os critérios previstos nos arts. 36 e 37 da Lei de Execução Penal, bem como quaisquer exigências, impedimentos, incompatibilidades ou vedações legais à contratação de pessoas presas e egressas do sistema prisional.

5.6.4.5.3 O licitante, uma vez contratado, deverá atender também às obrigações concernentes ao PRO-TRABALHO, nos termos disciplinado nos subitens seguintes.

5.6.4.5.3.1 Observar as disposições do Decreto nº 14.764/2013, e da Instrução Normativa SEAP/SETRE/SAEB nº 001/2018.

5.6.4.5.3.2 Apresentar ao fiscal ou responsável pela gestão e acompanhamento do Contrato, no prazo de 05 (cinco) dias úteis, contado do início efetivo da execução dos serviços, a lista dos empregados selecionados pelo SINEBAHIA com base nos cadastros mantidos pela SEAP

fls. 6/18



UNIVERSIDADE DO ESTADO DA BAHIA – UNEB

AUTORIZAÇÃO: DECRETO 92937/86, DOU 18/07/86 - RECONHECIMENTO: PORTARIA 909/95, DOU 01/08/95

PRÓ-REITORIA DE INFRAESTRUTURA - PROINFRA

e que se enquadrem como beneficiários do PRO-TRABALHO, observados os quantitativos definidos e as categorias indicadas art. 6º, incs. I e II, do Decreto nº 14.764/2013, comprovando a sua efetiva contratação.

5.6.4.5.3.3 Manter durante todo o tempo da execução do Contrato, incluindo-se suas prorrogações, no limite determinado pela legislação, a relação de proporcionalidade entre as vagas disponibilizadas aos beneficiários do PRO-TRABALHO e aquelas necessárias à execução dos serviços relacionados ao Contrato.

5.6.4.5.3.4 Comunicar imediatamente ao fiscal do Contrato, que, no prazo de até 24 horas, deverá repassar essa comunicação à Diretoria de Integração Social/Superintendência de Ressocialização Sustentável/SEAP, a falta ao trabalho ou desligamento do beneficiário do PRO-TRABALHO, observando-se, ainda, que:

a) após o desligamento do beneficiário do PRO-TRABALHO, a empresa contratada terá o prazo de até 05 (cinco) dias úteis para providenciar o preenchimento da vaga em aberto, com o auxílio da SETRE, o que será objeto de acompanhamento por parte do fiscal do Contrato;

b) não havendo candidato apto para o preenchimento da vaga disponível, caberá à SETRE emitir atestado com tal informação, entregando-o à empresa contratada no prazo de até 05 (cinco) dias úteis, contado do recebimento da comunicação acerca da necessidade de contratação de novo beneficiário do PRO-TRABALHO; e

c) a contratada poderá preencher a vaga com terceiros não beneficiários do PRO-TRABALHO, caso a SETRE não cumpra com o prazo estabelecido na alínea "b" acima, observado o subitem 5.6.4.5.3.6.

5.6.4.5.3.5 Em caso de regressão do regime de cumprimento da pena do empregado beneficiário do PRO-TRABALHO ou de qualquer outro fato que possa ensejar o seu desligamento da empresa que o contratou nos termos do Decreto nº 14.764/2013, a contratada deverá providenciar o preenchimento da vaga surgida, observando os mesmos prazos e procedimentos definidos no subitem 5.6.4.5.3.4.

5.6.4.5.3.6 O não cumprimento da cota reservada para beneficiários do PRO-TRABALHO só será tolerado quando a contratada apresentar atestado emitido pela SEAP informando a inexistência de beneficiário do mencionado Programa que se enquadre ao perfil da vaga disponibilizada.

5.6.4.5.4 A não observância das regras do PRO-TRABALHO implica inadimplemento contratual e possibilita a extinção do Contrato por ato unilateral da Administração, além da aplicação das sanções legais.

5.6.5 Além das informações que já constam neste Termo de Referência, constituem, ainda, informações relevantes para o dimensionamento da proposta as que constam do **anexo** integrante deste Termo de Referência.

6. MODELO DE GESTÃO DO CONTRATO

6.1 O Contrato deverá ser executado fielmente pelas partes, de acordo com as cláusulas avençadas e as normas da Lei Federal nº 14.133/2021, e da Lei Estadual nº 14.634/2023, respondendo cada parte pelas consequências de sua inexecução total ou parcial (art. 115, *caput*, da Lei Federal nº 14.133/2021).

6.2 Em caso de impedimento, ordem de paralisação ou suspensão do Contrato, o cronograma de execução será prorrogado automaticamente pelo tempo correspondente, anotadas tais circunstâncias mediante simples apostila (art. 115, §5º, da Lei Federal nº 14.133/2021).

6.2.1 O impedimento a que se refere o subitem anterior, total ou parcial, da execução do Contrato por fato ou ato de terceiro, deve ser reconhecido pela Administração em documento contemporâneo à sua ocorrência.

6.3 As comunicações entre o órgão ou entidade e a contratada devem ser realizadas por escrito sempre que o ato exigir tal formalidade, admitindo-se, para esse fim, o uso de mensagem eletrônica por meio do Sistema Eletrônico de Informações – SEI.

6.4 O órgão ou entidade poderá convocar representante da contratada para adoção de providências que devam ser cumpridas de imediato.

fls. 7/18



UNIVERSIDADE DO ESTADO DA BAHIA – UNEB

AUTORIZAÇÃO: DECRETO 92937/86, DOU 18/07/86 - RECONHECIMENTO: PORTARIA 909/95, DOU 01/08/95

PRÓ-REITORIA DE INFRAESTRUTURA - PROINFRA

6.5 O acompanhamento da execução do Contrato compreenderá as atividades de gestão e fiscalização na forma dos arts. 15 a 23 do Decreto nº 22.885/2024, observando-se, ainda, o disposto nos arts. 7º e 17 do Decreto nº 23.059/2024.

6.5.1 Constatando-se a situação de irregularidade da contratada, será providenciada sua intimação, por escrito, para que, no prazo de 5 (cinco) dias úteis, regularize sua situação ou, no mesmo prazo, apresente sua justificativa.

6.5.2 O prazo de que trata o subitem anterior poderá ser prorrogado uma vez, **por até 30 (trinta) dias úteis**, a critério do Contratante.

6.5.3 Não havendo regularização ou não sendo aceita a justificativa apresentada, a Administração deverá adotar as medidas necessárias à apuração dos fatos nos autos do processo administrativo correspondente, assegurada à contratada a ampla defesa.

6.6 Após a assinatura do Contrato ou instrumento equivalente, o órgão ou entidade poderá convocar o representante da empresa contratada para reunião inicial para alinhamento da execução do Contrato e demais procedimentos de gestão do ajuste.

7. CRITÉRIOS DE RECEBIMENTO DO OBJETO, LIQUIDAÇÃO E PAGAMENTO

7.1 RECEBIMENTO DO OBJETO

7.1.1 Recebimento provisório

7.1.1.1 O objeto do Contrato será recebido provisoriamente, no prazo de 15 (quinze) dias, pelo(s) fiscal(is) do Contrato, mediante termo(s) detalhado(s), quando verificado o cumprimento das exigências de caráter técnico e administrativo (art. 140, inc. I, "a", da Lei Federal nº 14.133/2021).

7.1.1.1.1 O prazo de que trata este subitem anterior será contado do recebimento de comunicação escrita da contratada com a comprovação da execução do objeto a que se refere a parcela a ser paga.

Medição

7.1.1.1.2 O recebimento provisório de obras e serviços de engenharia será precedido da medição da execução do objeto.

7.1.1.1.2.1 A medição da execução do objeto contratado se dará conforme aferição das etapas definidas no cronograma físico-financeiro vinculadas ao cumprimento de metas de resultado, conforme anexo deste Termo de Referência, vedada a adoção de sistemática de remuneração orientada por preços unitários ou referenciada pela execução de quantidades de itens unitários (art. 46, §9º, da Lei Federal nº 14.133/2021).

7.1.1.1.2.2 A medição dos serviços prestados será efetuada em períodos de 30 (trinta) dias corridos, contados da data da assinatura da Ordem de Serviço, e deverão conter as parcelas do objeto contratado efetivamente realizadas no período, segundo a correspondente planilha orçamentária e o que dispõe o Critério Geral de Medição e Pagamento, anexos a este Termo de Referência.

7.1.1.1.2.3 A contratada deverá apresentar planilha e memória de cálculo detalhada da parcela do objeto medida.

7.1.1.1.2.4 A medição deverá conter um relatório fotográfico, com as fotos iniciais e finais da obra, especificamente para os parcelas mais expressivas do objeto definidas em anexo deste Termo de Referência.

7.1.1.1.2.4.1 O relatório fotográfico deverá ser composto por uma quantidade de fotos que represente de forma significativa a execução da obra, sendo 02 (duas) fotos por folha em formato A4.

7.1.1.2 A contratada fica obrigada a reparar, corrigir, remover, reconstruir ou substituir, às suas expensas, no todo ou em parte, o objeto em que se verificarem vícios, defeitos ou incorreções resultantes da execução ou materiais empregados (art. 119 da Lei Federal nº 14.133/2021).

7.1.1.3 O objeto poderá ser rejeitado, no todo ou em parte, inclusive antes do recebimento provisório, quando em desacordo com as especificações constantes neste Termo de Referência e na proposta, devendo ser

fls. 8/18



UNIVERSIDADE DO ESTADO DA BAHIA – UNEB

AUTORIZAÇÃO: DECRETO 92937/86, DOU 18/07/86 - RECONHECIMENTO: PORTARIA 909/95, DOU 01/08/95

PRÓ-REITORIA DE INFRAESTRUTURA - PROINFRA

substituído ou corrigido no prazo de 60 (sessenta) dias, a contar da intimação da contratada, às suas custas, sem prejuízo da aplicação das penalidades (art. 140, §1º da Lei Federal nº 14.133, de 2021).

7.1.1.4 Para efeito de recebimento provisório, ao final de cada período de faturamento, o(s) fiscal(is) do Contrato deverá(ão) emitir relatório sobre o efetivo cumprimento das obrigações da contratada e, se for o caso, analisar o desempenho na execução do Contrato nos termos do art. 144 da Lei Federal nº 14.133/2021, em consonância com os indicadores que deverão integrar este Termo de Referência como anexo, encaminhando-o ao gestor do Contrato.

7.1.1.4.1 A análise do desempenho na execução do Contrato de que trata o art. 144 da Lei Federal nº 14.133/2021 poderá resultar no redimensionamento de valores a serem pagos à contratada, circunstância que deverá ser registrada pelo(s) fiscal(is) em relatório(s) a ser encaminhado ao gestor do Contrato.

7.1.1.5 A fiscalização não efetuará o ateste da última e/ou única medição do objeto até que sejam sanadas todas as eventuais pendências que possam vir a ser apontadas durante o recebimento provisório.

7.1.1.6 O recebimento provisório estará sujeito, quando cabível, à conclusão de todos os testes de campo e à entrega dos Manuais e Instruções exigíveis.

7.1.1.7 Quando a fiscalização for exercida por um único servidor, o termo detalhado de recebimento provisório deverá conter o registro, a análise e a conclusão sobre todas as ocorrências na execução do Contrato, acompanhado dos demais documentos que julgar necessários, encaminhando-o ao servidor ou comissão designada pela autoridade competente para recebimento definitivo.

7.1.1.7.1 Para fins de emissão do Termo de Recebimento Provisório final das obras/serviços e de pagamento da última parcela, a fiscalização deverá exigir da contratada o relatório "**AS BUILT**" correspondente.

7.1.2 Recebimento definitivo

7.1.2.1 O recebimento definitivo ocorrerá no **prazo de 90 (noventa) dias úteis**, contados do recebimento provisório, por servidor ou comissão designada pela autoridade competente, mediante termo detalhado que comprove o atendimento das exigências contratuais, observados os seguintes procedimentos (art. 140, inciso I, "b" da Lei Federal nº 14.133/2021):

- a) emissão de documento comprobatório da avaliação realizada pelo(s) fiscal(is) sobre o cumprimento de obrigações assumidas pela contratada, com menção ao seu desempenho na execução contratual, baseado em indicadores objetivamente definidos e aferidos nos termos do Decreto nº 23.059/2024, e a eventuais penalidades aplicadas, devendo constar do cadastro de atesto de cumprimento de obrigações;
- b) análise dos relatórios e de toda a documentação apresentada pela fiscalização e, caso haja irregularidades que impeçam a liquidação e o pagamento da despesa, indicação das cláusulas contratuais correspondentes, solicitando à contratada por escrito, as respectivas correções;
- c) emissão de termo detalhado para efeito de recebimento definitivo dos serviços, com base nos relatórios elaborados e documentações apresentadas;
- d) comunicação à contratada para emissão de nota(s) fiscal(is) ou instrumento(s) de cobrança equivalente(s), com o valor exato dimensionado pela fiscalização;
- e) envio da documentação correspondente ao setor de contratos para a formalização dos procedimentos de liquidação e pagamento, no valor dimensionado pela fiscalização e gestão;
- f) exigência de apresentação pela contratada do Relatório "**AS BUILT**", no caso de obras e serviços de engenharia.

7.1.2.1.1 O prazo para recebimento definitivo poderá ser excepcionalmente prorrogado, de forma justificada, quando houver necessidade de diligências para a aferição do atendimento das exigências contratuais.

7.1.2.1.2 O recebimento provisório ou definitivo não excluirá a responsabilidade civil pela solidez e pela segurança da obra ou serviço nem a responsabilidade ético-profissional pela perfeita execução do Contrato (art. 140, §§2º e 6º da Lei Federal nº 14.133, de 2021).

7.1.2.2 No caso de controvérsia sobre a execução do objeto, quanto à dimensão, qualidade e quantidade, a parcela incontroversa, conforme art. 143 da Lei Federal nº 14.133/2021, deverá ser liberada no prazo previsto para pagamento.

fls. 9/18



UNIVERSIDADE DO ESTADO DA BAHIA – UNEB

AUTORIZAÇÃO: DECRETO 92937/86, DOU 18/07/86 - RECONHECIMENTO: PORTARIA 909/95, DOU 01/08/95

PRÓ-REITORIA DE INFRAESTRUTURA - PROINFRA

7.1.2.2.1 Para fins do subitem anterior, o valor da parcela incontroversa deverá ser comunicado à contratada para emissão de nota(s) fiscal(is) ou instrumento(s) de cobrança equivalente(s).

7.1.2.3 Nenhum prazo de recebimento ocorrerá enquanto pendente a solução, pela contratada, de inconsistências verificadas na execução do objeto ou nota(s) fiscal(is) ou instrumento(s) de cobrança equivalente(s).

7.2 LIQUIDAÇÃO

7.2.1 Recebida(s) nota(s) fiscal(is) ou instrumento(s) de cobrança equivalente(s), a Administração, **no prazo de 8 (oito) dias úteis**, prorrogáveis por até **8 (oito) dias úteis**, adotará, na forma deste subitem, as providências para fins de liquidação da despesa.

7.2.2 Para fins de liquidação, o setor competente deverá verificar se a(s) nota(s) fiscal(is) ou instrumento(s) de cobrança equivalente(s) apresentado(s) pela contratada possui(em) os elementos necessários e essenciais do documento, tais como: a) o prazo de validade; b) a data da emissão; c) os dados do Contrato e do Contratante; d) o período respectivo de execução do Contrato; e) o valor a pagar; e f) eventual destaque do valor de retenções tributárias cabíveis.

7.2.3 Havendo erro na apresentação da(s) nota(s) fiscal(is) ou instrumento(s) de cobrança equivalente(s), ou circunstância que impeça a liquidação da despesa, esta ficará sobrestada até que a contratada providencie as medidas saneadoras, reiniciando-se o prazo após a comprovação da regularização da situação, sem ônus para o Contratante;

7.2.4 A(s) nota(s) fiscal(is) ou instrumento(s) de cobrança equivalente(s) deverá(ão) ser obrigatoriamente acompanhado(s) da comprovação da regularidade fiscal da contratada mediante consulta aos sítios eletrônicos oficiais ou à documentação de habilitação fiscal, social e trabalhista, na forma exigida neste Termo de Referência.

7.3 PAGAMENTO

7.3.1 Prazo para pagamento

7.3.1.1 O pagamento será efetuado no **prazo de 05 (cinco) dias úteis**, contados da finalização da liquidação da despesa, conforme subitem anterior.

7.3.1.2 No caso de atraso pelo Contratante, os valores devidos à contratada serão atualizados monetariamente entre o termo final do prazo de pagamento até a data de sua efetiva realização, de acordo com a variação do INPC/IBGE, *pro rata tempore*.

7.3.2 Forma de pagamento

7.3.2.1 O pagamento será realizado por meio de ordem bancária ou crédito em conta da contratada aberta em instituição financeira contratada pelo Estado da Bahia.

7.3.2.1.1 Optando a contratada por receber os créditos em instituição financeira diversa da indicada neste subitem, deverá arcar com os custos de transferências bancárias, os quais serão deduzidos dos pagamentos devidos.

7.3.2.2 A(s) nota(s) fiscal(is) ou instrumento(s) de cobrança equivalente(s) deverá(ão) atender as exigências legais pertinentes aos tributos e encargos relacionados com a obrigação, inclusive os destaques necessários às retenções tributárias previstas em lei, e, as situações específicas, à adoção da forma eletrônica.

7.3.2.3 Independentemente do percentual de tributo inserido na proposta de preço, serão retidos na fonte, por ocasião da realização do pagamento, os percentuais estabelecidos na legislação vigente, quando houver incidência tributária.

7.3.2.4 A contratada regularmente optante pelo Simples Nacional, nos termos da Lei Complementar nº 123/2006, não sofrerá a retenção tributária quanto aos impostos e contribuições abrangidos por aquele regime, estando o pagamento condicionado à apresentação de comprovação, por meio de documento oficial, de que faz jus ao tratamento tributário favorecido previsto na referida Lei Complementar.

7.3.2.5 Para fins de pagamento, deverão ser adicionalmente observados:

fls. 10/18



UNIVERSIDADE DO ESTADO DA BAHIA – UNEB

AUTORIZAÇÃO: DECRETO 92937/86, DOU 18/07/86 - RECONHECIMENTO: PORTARIA 909/95, DOU 01/08/95

PRÓ-REITORIA DE INFRAESTRUTURA - PROINFRA

- a) a verificação, pela fiscalização, da conformidade da nota(s) fiscal(is) ou instrumento(s) de cobrança equivalente(s) apresentada pela contratada com as atividades efetivamente executadas, bem como do pagamento das contribuições sociais (Fundo de Garantia do Tempo de Serviço – FGTS e Previdência Social) e da regularidade trabalhista, correspondentes ao mês da última nota(s) fiscal(is) ou instrumento(s) de cobrança equivalente(s) vencido(s), quanto aos empregados diretamente vinculados à execução contratual;
- b) o pagamento da primeira parcela está condicionado à apresentação:
- b.1) do registro do Contrato no Conselho de Classe respectivo;
 - b.2) da Anotação/Registro de Responsabilidade Técnica no Conselho de Classe respectivo;
 - b.3) da comprovação de instalação da placa de divulgação e identificação;
 - b.4) da prova da matrícula da obra/serviço junto à Previdência Social, quando for o caso;
 - b.5) guias de recolhimento das contribuições de assistência e previdência social e do FGTS, nos termos da legislação específica em vigor, as quais deverão estar acompanhadas de declaração da contratada, atestando, sob as penas da lei, que as mesmas correspondem fielmente ao total da mão-de-obra empregada nos serviços contratados, excepcionando-se as situações em que a contribuição do segurado seja facultativa.
- c) quanto ao Imposto sobre Serviços de Qualquer Natureza (ISSQN), será observado o disposto na Lei Complementar nº 116/2003, e legislação municipal aplicável, e ainda:
- c.1) os serviços/obra serão medidos mensalmente, em cujo processo deverá constar a real alíquota de ISSQN adotada pelo Município no qual os serviços/obra foram tributados;
 - c.2) nas medições que abrangerem mais de um Município, o cálculo do ISSQN deverá ser realizado para cada Município onde houver a incidência do tributo, sendo que as extensões de cada Município serão verificadas em campo e informadas pelo engenheiro fiscal da obra/serviço;
- d) nenhum pagamento isentará a contratada das responsabilidades contratuais, nem implicará em aprovação definitiva dos serviços/obra executados total ou parcialmente;
- e) para efeito do pagamento da última parcela, a contratada deverá apresentar a baixa definitiva da matrícula da obra/serviço junto ao INSS com a respectiva certidão negativa de débito – CND, quando for o caso, observando-se o que se segue, na hipótese da impossibilidade de atendimento ao disposto neste subitem:
- e.1) ao final da obra, se houver comprovação de que a contratada apresentou ao Órgão competente os documentos necessários para expedição de CND e se a Administração tiver como aferir e atestar, de forma expressa, em documento assinado e com identificação do seu subscritor, que todas as obrigações previdenciárias relacionadas à obra realizada foram cumpridas, poderá ser liberado o pagamento;
 - e.2) deverá ser instaurado procedimento administrativo próprio para apurar o descumprimento contratual;
 - e.3) antes da instauração de procedimento administrativo de apuração e aplicação de penalidade, deverá a Administração fixar um prazo razoável para que a empresa comprove a baixa da matrícula e apresente a CND.

8. FORMA E CRITÉRIOS DE SELEÇÃO DA PROPOSTA E EXIGÊNCIAS DE HABILITAÇÃO

8.1 Forma de seleção e critério de julgamento da proposta

8.1.1 O fornecedor do bem, obra ou serviço será selecionado por meio de processo de:

- Contratação direta
- Licitação, na modalidade pregão, sob a forma eletrônica, com adoção do critério de julgamento
 - menor preço
 - maior desconto
- Licitação, na modalidade concorrência, sob a forma eletrônica, com adoção do critério de julgamento
 - menor preço
 - maior desconto
 - melhor técnica ou conteúdo artístico, conforme anexo
 - técnica e preço, conforme anexo

8.2 Exigências de habilitação

8.2.1 Para fins de habilitação, deverá o licitante comprovar os seguintes requisitos:

8.2.1.1 Habilitação jurídica

fls. 11/18



UNIVERSIDADE DO ESTADO DA BAHIA – UNEB

AUTORIZAÇÃO: DECRETO 92937/86, DOU 18/07/86 - RECONHECIMENTO: PORTARIA 909/95, DOU 01/08/95

PRÓ-REITORIA DE INFRAESTRUTURA - PROINFRA

8.2.1.1.1 Para **Pessoas Jurídicas**:

- a) empresário individual: inscrição no registro público de empresas mercantis;
- b) microempreendedor individual – MEI: certificado da Condição de Microempreendedor Individual - CCMEI, cuja aceitação ficará condicionada à verificação da autenticidade no sítio <https://www.gov.br/empresas-e-negocios/pt-br/empreendedor/>;
- c) sociedade empresária, sociedade limitada unipessoal: inscrição do ato constitutivo, estatuto ou contrato social no Registro Público de Empresas Mercantis, a cargo da Junta Comercial da respectiva sede, com suas eventuais alterações supervenientes em vigor, devidamente registrados, acompanhados, quando for o caso, dos documentos societários comprobatórios de eleição ou designação e investidura dos atuais administradores.
- d) sociedades simples: inscrição do ato constitutivo no Registro Civil de Pessoas Jurídicas do local de sua sede, com suas eventuais alterações supervenientes em vigor, devidamente registrados, acompanhados dos atos comprobatórios de eleição e investidura dos atuais administradores.
- e) empresa ou sociedade estrangeira: portaria de autorização de funcionamento no Brasil, publicada no Diário Oficial da União e arquivada na Junta Comercial da unidade federativa onde se localizar a filial, agência, sucursal ou estabelecimento, a qual será considerada como sua sede, observando-se a Instrução Normativa DREI/ME nº 77, de 18 de março de 2020, quando a atividade assim o exigir.
- f) filial, sucursal ou agência de sociedade simples ou empresária: inscrição do ato constitutivo da filial, sucursal ou agência da sociedade simples ou empresária, respectivamente, no Registro Civil das Pessoas Jurídicas ou no Registro Público de Empresas Mercantis onde opera, com averbação no Registro onde tem sede a matriz.

8.2.1.1.2 Os documentos apresentados deverão estar acompanhados de todas as alterações ou da consolidação respectiva.

8.2.1.2 **Habilitação fiscal, social e trabalhista**

- a) prova de inscrição no Cadastro Nacional de Pessoas Jurídicas;
- b) prova de inscrição no cadastro de contribuintes (x) Estadual/Distrital (x) Municipal/Distrital relativo ao domicílio ou sede do licitante pertinente ao seu ramo de atividade e compatível com o objeto contratual;
- c) prova de regularidade com a Fazenda (x) Estadual/Distrital (x) Municipal/Distrital do domicílio ou sede do licitante, ou outro equivalente, na forma da lei;
 - c.1) Caso o licitante seja considerado isento dos tributos relacionados ao objeto contratual, deverá comprovar tal condição mediante a apresentação de declaração da Fazenda respectiva do seu domicílio ou sede, ou outra equivalente, na forma da lei.
- d) prova de regularidade fiscal perante a Fazenda Nacional, mediante apresentação de certidão expedida conjuntamente pela Secretaria da Receita Federal do Brasil (RFB) e pela Procuradoria-Geral da Fazenda Nacional (PGFN), referente a todos os créditos tributários federais e à Dívida Ativa da União (DAU) por elas administrados, inclusive aqueles relativos à Seguridade Social.
- e) prova de regularidade com o Fundo de Garantia do Tempo de Serviço (FGTS);
- f) prova de inexistência de débitos inadimplidos perante a Justiça do Trabalho, mediante a apresentação de certidão negativa ou positiva com efeito de negativa, nos termos do Título VII-A da Consolidação das Leis do Trabalho, aprovada pelo Decreto-Lei nº 5.452, de 1º de maio de 1943;
- g) em se tratando de contratação direta, prova de regularidade com a Fazenda do Estado da Bahia, ou o compromisso de sua regularização e sua efetiva realização, como condição para celebração do Contrato, nos termos do art. 65 da Lei estadual nº 14.634/2023.

8.2.1.2.1 As microempresas e empresas de pequeno porte, beneficiárias do tratamento diferenciado e favorecido previsto na Lei Complementar nº 123/2006, deverão apresentar toda a documentação exigida para efeito de comprovação de regularidade fiscal, mesmo que esta apresente alguma restrição.

fls. 12/18



UNIVERSIDADE DO ESTADO DA BAHIA – UNEB

AUTORIZAÇÃO: DECRETO 92937/86, DOU 18/07/86 - RECONHECIMENTO: PORTARIA 909/95, DOU 01/08/95

PRÓ-REITORIA DE INFRAESTRUTURA - PROINFRA

8.2.1.3 Habilitação Econômico-Financeira

- a) certidão negativa de falência expedida pelo distribuidor da sede do licitante, com data de expedição ou revalidação dos últimos 90 (noventa) dias anteriores à data da realização da licitação ou da contratação direta, caso o documento não consigne prazo de validade;
- b) índices de Liquidez Geral (LG), Solvência Geral (SG) e Liquidez Corrente (LC), superiores a 1 (um), comprovados mediante a apresentação pelo licitante de balanço patrimonial, demonstração de resultado de exercício e demais demonstrações contábeis dos 2 (dois) últimos exercícios sociais e obtidos pela aplicação das seguintes fórmulas:

Liquidez Geral (LG) = (Ativo Circulante + Realizável a Longo Prazo) / (Passivo Circulante + Passivo Não Circulante)

Solvência Geral (SG) = (Ativo Total)/(Passivo Circulante + Passivo não Circulante)

Liquidez Corrente (LC) = (Ativo Circulante) / (Passivo Circulante)

b.1) Caso a empresa licitante apresente resultado inferior ou igual a 1 (um) em qualquer dos índices de Liquidez Geral (LG), Solvência Geral (SG) e Liquidez Corrente (LC), será exigido, para fins de habilitação, patrimônio líquido mínimo correspondente a 10% (dez por cento) do valor estimado da contratação;

b.1.1) Na hipótese de licitação por lotes, o patrimônio líquido exigível será calculado em função da soma de tantos quantos forem os lotes em que a interessada tenha apresentado as melhores ofertas.

b.2) O balanço patrimonial, a demonstração de resultado de exercício e demais demonstrações contábeis limitar-se-ão ao último exercício, caso a pessoa jurídica tenha sido constituída há menos de 2 (dois) anos (art. 69, §6º, da Lei Federal nº 14.133/2021).

b.3) O balanço patrimonial e demonstrações contábeis podem ser atualizados por índices oficiais, quando encerrados há mais de 03 (três) meses da data da apresentação da proposta, vedada a sua substituição por balancetes ou balanços provisórios.

b.4) O licitante apresentará o balanço patrimonial e a demonstração de resultado do exercício mediante, conforme o caso, publicação no Diário Oficial ou Jornal de Grande Circulação ou na Central de Balanços dentro do ambiente Sistema Público de Escrituração Digital – SPED, cópia reprográfica das páginas do Livro Diário numeradas sequencialmente onde eles foram transcritos, com os respectivos Termos de Abertura e Encerramento registrados na Junta Comercial, emissão extraída do SPED, contendo Recibo de Entrega do Livro, os Termos de Abertura, Encerramento e Autenticação.

b.5) O atendimento dos índices econômicos previstos neste subitem será atestado mediante declaração assinada por profissional habilitado da área contábil, apresentada pelo licitante (art. 69, §1º, da Lei Federal nº 14.133/2021).

8.2.1.3.1 Na licitação por lotes, quando for atingido o limite da capacidade econômico-financeira do licitante, esta será declarada inabilitada para o(s) lote(s) subsequentes, observada a ordem sequencial dos lotes constante do instrumento convocatório, sendo vedada a escolha, pelo licitante, dos lotes para os quais deseja a habilitação.

8.2.1.4 Qualificação Técnica

- a) comprovação de capacitação **técnico-profissional**, através da apresentação de profissional, devidamente registrado no conselho profissional competente, detentor de atestado de responsabilidade técnica por execução de objeto de características semelhantes, para fins de

fls. 13/18



UNIVERSIDADE DO ESTADO DA BAHIA – UNEB

AUTORIZAÇÃO: DECRETO 92937/86, DOU 18/07/86 - RECONHECIMENTO: PORTARIA 909/95, DOU 01/08/95

PRÓ-REITORIA DE INFRAESTRUTURA - PROINFRA

contratação, limitadas estas às parcelas de maior relevância ou valor significativo (art. 67, inc. I, §§1º e 2º, da Lei Federal nº 14.133/2021).

a.1) O vínculo profissional entre o profissional e o licitante poderá ser comprovado através de:
a) Carteira de Trabalho; b) Certidão do Conselho Profissional; c) Contrato social; d) Contrato de prestação de serviços; e) Termo através do qual o profissional assumira a responsabilidade técnica pela execução do objeto licitado e o compromisso de integrar o quadro técnico da empresa no caso do objeto contratual vir a ser a esta adjudicado.

a.2) Os profissionais indicados pelo licitante para fins de comprovação da capacitação técnica deverão participar da execução do objeto da licitação, admitindo-se a sua substituição por profissionais de experiência equivalente ou superior, desde que aprovada pela Administração (art. 67, §6º, da Lei Federal nº 14.133/2021);

a.3) Não será admitido que um mesmo profissional indicado como responsável técnico participe de mais de uma proposta apresentada por licitantes diversos.

b) comprovação de capacitação **técnico-operacional**, mediante apresentação de certidões ou atestados, regularmente emitidos pelo conselho profissional competente, que demonstrem capacidade operacional na execução de objeto similar, de complexidade tecnológica e operacional equivalente ou superior, limitada às parcelas de maior relevância ou valor significativo (art. 67, inc. II, §§1º e 2º, da Lei Federal nº 14.133/2021);

b1) na hipótese de atividade não regulada por conselho profissional, a capacitação **técnico-operacional** referida neste item poderá ser demonstrada por certidões ou atestados emitidos por pessoas jurídicas de direito público ou privado, preferencialmente conforme modelo anexo a este Termo de Referência.

b2) Será admitida a apresentação de atestados relativos a potencial subcontratado em relação à parcela do objeto cuja subcontratação tenha sido expressamente autorizada neste Termo de Referência, limitada a 25% (vinte e cinco por cento) do objeto a ser licitado, hipótese em que mais de um licitante poderá apresentar atestado relativo ao mesmo potencial subcontratado (art. 67, §9º, da Lei Federal nº 14.133/2021).

c) indicação do pessoal técnico, das instalações e do aparelhamento adequados e disponíveis para a realização do objeto, bem como da qualificação de cada membro da equipe técnica que se responsabilizará pelos trabalhos, preferencialmente conforme modelo anexo a este Termo de Referência (art. 67, inc. III, da Lei Federal nº 14.133/2021).

c.1) Para fins desta alínea "c)", o licitante deverá apresentar, sob as penas da lei, em especial do disposto no art. 155, inc. VIII, da Lei Federal nº 14.133/2021, a relação explícita e declaração formal de disponibilidade, de acordo com as especificações exigidas;

c.2) Quanto ao pessoal técnico, será observado o que se segue:

c.2.1) relação do pessoal técnico indicado pelo licitante deverá estar acompanhada da demonstração de vinculação à futura execução contratual, mediante a juntada no sistema eletrônico, de quaisquer dos seguintes documentos: a) Carteira de Trabalho; b) Certidão do Conselho Profissional; c) Contrato social; d) Contrato de prestação de serviços; e) Termo através do qual o profissional assume o compromisso de integrar o quadro técnico da empresa no caso do objeto contratual vir a ser a esta adjudicado.

c.2.2) Os profissionais indicados pelo licitante para fins de comprovação da capacitação técnica deverão participar da execução do objeto da licitação, admitindo-se a sua substituição por profissionais de experiência equivalente ou superior, desde que aprovada pela Administração (art. 67, §6º, da Lei Federal nº 14.133/2021);

c.2.3) Não será admitido que um mesmo profissional indicado como responsável técnico participe de mais de uma proposta apresentada por licitantes diversos.

d) prova de atendimento de requisitos previstos em lei especial, se for o caso (art. 67, inc. IV, da Lei Federal nº 14.133/2021);

e) registro ou inscrição do licitante na entidade profissional competente;

fls. 14/18



UNIVERSIDADE DO ESTADO DA BAHIA – UNEB

AUTORIZAÇÃO: DECRETO 92937/86, DOU 18/07/86 - RECONHECIMENTO: PORTARIA 909/95, DOU 01/08/95

PRÓ-REITORIA DE INFRAESTRUTURA - PROINFRA

- e.1) No caso de empresa não registrada no respectivo Conselho no Estado da Bahia, deverá apresentar o registro do Conselho do Estado de origem, ficando o licitante vencedor obrigado a apresentar o visto do Conselho local antes da assinatura do Contrato.
- e.2) No caso de Sociedades empresárias estrangeiras, o atendimento da exigência de que trata esta alínea "e" se dará por meio da apresentação, no momento da assinatura do Contrato, da solicitação de registro perante a entidade profissional competente no Brasil.
- f) declaração no sistema eletrônico da licitação de que o licitante tomou conhecimento de todas as informações e, quando exigido, das condições locais, para o cumprimento das obrigações objeto da licitação ou da contratação direta (art. 67, inc. VI, da Lei Federal nº 14.133/2021).
- f.1) Na hipótese de exigência de realização de vistoria prévia do local da execução, caso o licitante opte por não realizá-la, além da declaração de que trata essa alínea "f", deverá apresentar declaração formal assinada pelo seu responsável técnico de conhecimento pleno das condições e peculiaridades da contratação, preferencialmente conforme modelo anexo a este Termo de Referência.

8.2.1.4.1 Serão consideradas como parcelas de maior relevância ou valor significativo, para fins das alíneas "a", "b" e "c" deste tópico:

PARCELAS DE MAIOR RELEVÂNCIA OU VALOR SIGNIFICATIVO	QUANTITATIVO TOTAL (100%)	COMPROVAÇÃO MÍNIMA (50%)
Parede com sistema em chapas de gesso para drywall, uso interno com uma face simples e outra face dupla e estrutura metálica com guias duplas, sem vãos.	63,27 m ²	31,63 m ²
Revestimento cerâmico para parede, 7 x 26 cm, linha Georgian red, portobello ou similar, aplicado com argamassa industrializado AC-I, rejuntado, exclusive regularização de base ou emboço.	37,77 m ²	18,88 m ²
Forro acústico em placas de fibra mineral, absorção sonora NRC = 0,55, reflexão luz = 0,79, resist. fogo: classe A. Inclusive perfis metálicos	56,83 m ²	28,41 m ²

8.2.1.4.1.1 Na hipótese de objeto em que não seja possível distinguir as parcelas de maior relevância ou valor significativo (objeto homogêneo), poderá ser indicada **parcela única**, sendo considerada satisfatória a comprovação da execução de, no mínimo, 50 % (cinquenta por cento) do(s) quantitativo(s) previsto(s) neste Termo de Referência.

8.2.1.4.2 Na hipótese de licitação por lotes, será observado o disposto a seguir:

8.2.1.4.2.1 A demonstração da qualificação técnica deverá ser feita em função da soma de tantos quantos forem os lotes em que o licitante tenha apresentado as melhores ofertas.

8.2.1.4.2.2 Quando for atingido o limite da capacidade técnica do licitante, este será declarado inabilitado para o(s) lote(s) subsequentes, observada a ordem sequencial dos lotes, sendo vedada a escolha, pelo licitante, dos lotes para os quais deseja a habilitação.

8.2.1.4.3 No caso de apresentação por licitante de atestado de desempenho anterior emitido em favor de consórcio do qual tenha feito parte, se o atestado ou o contrato de constituição do consórcio não identificar a atividade desempenhada por cada consorciado individualmente, serão adotados os seguintes critérios na avaliação de sua qualificação técnica (art. 67, §10, da Lei Federal nº 14.133/2021).

8.2.1.4.3.1. Caso o atestado tenha sido emitido em favor de consórcio homogêneo, as experiências atestadas deverão ser reconhecidas para cada empresa consorciada na proporção

fls. 15/18



UNIVERSIDADE DO ESTADO DA BAHIA – UNEB

AUTORIZAÇÃO: DECRETO 92937/86, DOU 18/07/86 - RECONHECIMENTO: PORTARIA 909/95, DOU 01/08/95
PRÓ-REITORIA DE INFRAESTRUTURA - PROINFRA

quantitativa de sua participação no consórcio, salvo nas licitações ou contratações diretas destinadas à contratação de serviços técnicos especializados de natureza predominantemente intelectual, em que todas as experiências atestadas deverão ser reconhecidas para cada uma das empresas consorciadas;

8.2.1.4.3.2. Caso o atestado tenha sido emitido em favor de consórcio heterogêneo, as experiências atestadas deverão ser reconhecidas para cada consorciado de acordo com os respectivos campos de atuação, inclusive nas licitações ou contratações diretas destinadas à contratação de serviços técnicos especializados de natureza predominantemente intelectual.

8.2.1.4.3.3 Na hipótese deste subitem 8.2.1.4.3, para fins de comprovação do percentual de participação do consorciado, caso este não conste expressamente do atestado ou da certidão, deverá ser juntada ao atestado ou à certidão cópia do instrumento de constituição do consórcio.

8.3 Disposições gerais

8.3.1 As empresas criadas no exercício financeiro da licitação ou da contratação direta deverão atender a todas as exigências da habilitação e poderão substituir os demonstrativos contábeis pelo balanço de abertura (art. 65, §1º, da Lei Federal nº 14.133/2021).

8.3.2 Regras acerca da participação de matriz e filial:

- a) se o licitante for a matriz, todos os documentos devem estar em nome da matriz;
- b) se o licitante for filial, todos os documentos devem estar em nome da filial, exceto aqueles que a legislação permita ou exija a emissão apenas em nome da matriz;
- c) a comprovação de capacidade operacional para o desempenho de atividade pertinente e compatível em características, quantidades e prazos com o objeto da licitação ou da contratação direta poderá ser feita em nome da matriz ou da filial;
- d) se o licitante participar do certame apresentando os documentos de habilitação e qualificação da matriz e desejar executar o Contrato pela filial, ou vice-versa, deverá fazer prova, por ocasião da assinatura do Contrato, da regularidade do estabelecimento que executará o objeto licitado, a qual deverá ser mantida durante todo o curso da avença.

8.3.3 O Certificado de Registro Cadastral-CRC ou Certificado de Registro Simplificado-CRS poderá substituir os documentos de habilitação, na forma indicada neste Termo de Referência.

8.3.3.1 Caso conste do registro algum documento vencido, o licitante deverá apresentar a versão atualizada do referido documento junto aos demais documentos de habilitação.

8.3.3.2 A substituição dos documentos está condicionada à verificação da regularidade destes, mediante a emissão do extrato do fornecedor pela Administração.

8.3.3.3 O Certificado de Registro Cadastral-CRC ou Certificado de Registro Simplificado-CRS, estando no prazo de validade, poderá substituir os documentos relativos à habilitação constantes do sistema, exceto os concernentes à Qualificação Técnica.

8.3.4 Na hipótese de participação de pessoas jurídicas em consórcio, a habilitação técnica, quando exigida, será feita por meio do somatório dos quantitativos de cada consorciado e, para efeito de habilitação econômico-financeira, quando exigida, será observado o somatório dos valores de cada consorciado (art. 15, inc. III, da Lei Federal nº 14.133/2021).

9. ESTIMATIVAS DO VALOR DA CONTRATAÇÃO

9.1 O valor estimado total da contratação é de **R\$ 110.044,57** (cento e dez mil quarenta e quatro reais e cinquenta e sete centavos), conforme planilha de quantitativos e preços unitários e global () abaixo (x) em anexo, os quais correspondem **ao critério máximo de aceitabilidade dos preços unitários e global**.



UNIVERSIDADE DO ESTADO DA BAHIA – UNEB

AUTORIZAÇÃO: DECRETO 92937/86, DOU 18/07/86 - RECONHECIMENTO: PORTARIA 909/95, DOU 01/08/95

PRÓ-REITORIA DE INFRAESTRUTURA - PROINFRA

LOTE/ ITEM	Código SIMPAS	Descrição	Unidade de Fornecimento (UF)	Quantitativo	PREÇO UNITÁRIO	PREÇO GLOBAL	DEGRAU
1	07.29.11.000 85731-9	OBRA CIVIL, para reforma de instalação predial, em imóvel utilizado como alojamento para docentes e discentes da UNEB.	Vide Planilha Anexa	Vide Planilha Anexa	Vide Planilha Anexa	R\$ 110.044,57	R\$ 110,00
VALOR ESTIMADO TOTAL						R\$ 110.044,57	

9.2 A estimativa de custo levou em consideração o risco envolvido na contratação e, quando elaborada a matriz de risco, a sua alocação entre contratante e contratada.

9.3 Para efeito de avaliação da exequibilidade e de sobre preço serão considerados (art. 59, §3º, da Lei Federal nº 14.133/2021):

a) valor global: **R\$ 110.044,57** (cento e dez mil quarenta e quatro reais e cinquenta e sete centavos).

10. ADEQUAÇÃO ORÇAMENTÁRIA

10.1 As despesas para o pagamento da presente contratação correrão à conta de recursos da Dotação Orçamentária a seguir especificada:

Unidade FIPLAN	Função	Subfunção	Programa	P/A/OE
Região/planejamento	Natureza da despesa	Destinação do recurso	Tipo de recurso orçamentário	

10.1.1 A dotação relativa aos exercícios financeiros subsequentes será indicada após aprovação da Lei Orçamentária respectiva e liberação dos créditos correspondentes, mediante apostilamento.

11. PRAZO PARA ASSINATURA DO CONTRATO

11.1 O prazo para assinatura do Contrato ou retirada do instrumento equivalente será de 10 (dez) dias úteis, observado o disposto no art. 90 da Lei Federal nº 14.133/2021.

11.1.1 O prazo de que trata o subitem 11.1 poderá ser prorrogado uma vez, por, no máximo, idêntico período, mediante solicitação do Adjudicatário durante seu transcurso, devidamente justificada, e desde que o motivo apresentado seja aceito pela Administração.

11.2 A assinatura do Contrato se dará por meio do Sistema Eletrônico de Informações - SEI, caso em que o licitante deverá providenciar o cadastramento de seu representante legal ou procurador no endereço eletrônico www.portalseibahia.saeb.ba.gov.br ou através do link disponibilizado no endereço eletrônico www.comprasnet.ba.gov.br.

12. ANEXOS E MODELOS DO TERMO DE REFERÊNCIA

12.1 Vinculam-se a este Termo de Referência, independentemente de transcrição (art. 92, inc. II, da Lei Federal nº 14.133/2021):

- Especificações do objeto, quando não descritas no próprio corpo deste Termo de Referência;
- Modelo de descrição da proposta de preço e de declaração de elaboração independente de proposta;
- Modelo de prova de capacidade operacional;
- Modelo de declaração de indicação do pessoal técnico, das instalações e do aparelhamento adequados e disponíveis para a realização do objeto da licitação, bem como da qualificação de cada membro da equipe técnica que se responsabilizará pelos trabalhos;
- Modelo de declaração de ciência das condições de realização do objeto (vistoria prévia);
- Estudo Técnico Preliminar, quando cabível.

fls. 17/18



UNIVERSIDADE DO ESTADO DA BAHIA – UNEB

AUTORIZAÇÃO: DECRETO 92937/86, DOU 18/07/86 - RECONHECIMENTO: PORTARIA 909/95, DOU 01/08/95

PRÓ-REITORIA DE INFRAESTRUTURA - PROINFRA

12.2 No caso de obras e serviços de engenharia, constituem anexos os seguintes documentos técnicos específicos:

- a) Projetos;
- b) Memoriais Descritivos/Especificações Técnicas;
- c) Planilha orçamentária.

Salvador, 02 de outubro de 2025.

Mágile Queiroz Araújo
PROINFRA - CENG

ESTUDO TÉCNICO PRELIMINAR
CONTRATAÇÃO DE EMPRESA DA ÁREA DA CONSTRUÇÃO CIVIL PARA A PRESTAÇÃO DOS SERVIÇOS DE REFORMA PARA IMPLEMENTAÇÃO DO LABORATÓRIO MULTIMEIOS DE RELAÇÕES PÚBLICAS - DCH I - CAMPUS I

1. **Informações Básica do Documentação**

1.1. **Número do processo administrativo:** 074.7132.2023.0061713-15

2. **Necessidade**

2.1. **Descrição da necessidade:**

O presente processo tem como objetivo a contratação de uma empresa da área da Construção Civil, com vistas à prestação de serviços especializados para fins de REFORMA PARA IMPLEMENTAÇÃO DO LABORATÓRIO MULTIMEIOS DE RELAÇÕES PÚBLICAS - DCH I - CAMPUS I

2.2. **Área requisitante:**

O COLEGIADO DE COMUNICAÇÃO SOCIAL - RELAÇÕES PÚBLICAS - DCH1 da Universidade do Estado da Bahia – UNEB, está aqui qualificada como sendo a unidade solicitante e demandante do processo licitatório, ficando sua fiscalização a cargo da Pró Reitoria de Infraestrutura – PROINFRA.

2.3. **Descrição dos Requisitos da Contratação:**

REFORMA PARA IMPLEMENTAÇÃO DO LABORATÓRIO MULTIMEIOS DE RELAÇÕES PÚBLICAS - DCH I - CAMPUS I

3. **Soluções**

3.1. **Levantamento de Mercado:**

Em relação a processos de obra e reforma, a Coordenação de Engenharia – CENG/PROINFRA utiliza, para a elaboração de suas planilhas orçamentárias, os Cadernos Técnicos de Composição de Preços de amplitude, representatividade e respeitabilidade nacional, como o **SINAPI** (Caixa Econômica Federal), o **ORSE** (Departamento Estadual de Habitação e Obras Públicas do Estado de Sergipe) e o **SEINFRA** (Secretaria de Infraestrutura do Governo do Estado do Ceará), que refletem de forma atualizada e fiel a realidade dos preços unitários dos serviços e insumos ora aditados, dentro do mercado da Construção Civil, tanto no Estado da Bahia quanto na região Nordeste do país (no caso específico).

3.2. **Descrição da Solução como um todo:**

Por se tratar de uma obra de construção específica e de baixa complexidade, a solução técnica proposta é a mais indicada para atender às condições do equipamento, fazendo uso de materiais comuns e que atende a todas as normas técnicas vigentes e de conhecimento público.

3.3. **Estimativa das Quantidade a serem Contratadas:**



Foi anexado ao presente processo uma planilha orçamentária contendo todas as especificações técnicas e o quantitativo que garantirão e assegurarão o sucesso da REFORMA PARA IMPLEMENTAÇÃO DO LABORATÓRIO MULTIMEIOS DE RELAÇÕES PÚBLICAS - DCH I - CAMPUS I

3.4. Estimativas do valor da Contratação:

Foi estipulado para o presente contrato o valor total e global de **R\$ 110.044,57** (cento e dez mil quarenta e quatro reais e cinquenta e sete centavos), conforme planilha em anexo.

3.5. Justificativa para o Parcelamento ou não da Solução:

A contratação será indireta, imediata e sem parcelamento. O prazo previsto para o fornecimento e construção do prédio é de **120** (cento e vinte) dias, podendo ser prorrogado mediante solicitação e necessidade da CONTRATADA/FÁBRICA, e aceitação do CONTRATANTE, e de acordo com a disponibilidade temporal do órgão.

3.6. Contratações Correlatas e/ou Interdependentes:

Cada processo de reforma tem características próprias, com isso, não se aplica esta solicitação.

3.7. Demonstração de previsão da contratação no planejamento da administração:

Adequação orçamentária e financeira com a Lei nº14813 (Orçamento Anual) de 09/01/2025 que Estima a Receita e fixa a Despesa do Estado para o exercício financeiro de 2025 e compatibilidade com o Plano Plurianual (PPA) 2024/2027 aprovado pela Lei nº 14647 de 27/12/2023, com a Lei nº 14757 de 27/06/2024 que Dispõe sobre as diretrizes orçamentárias para o exercício de 2025, e dá outras providências.

4. Planejamento

4.1. Resultados Pretendido:

A contratação em tela está alinhada com as atividades de Extensão e inclusão social que compõem o tripé fundamental e metas sobre os quais se apoiam todas as ações da Universidade do Estado da Bahia – UNEB. A manutenção periódica desse espaço é essencial para assegurar condições dignas de habitação, promovendo o bem-estar e a qualidade de vida dos estudantes que dependem dessa estrutura para dar continuidade às suas atividades acadêmicas.

A empresa adotara medidas de limpeza, separação de resíduos e descarte adequado que serão previamente apresentados à esta coordenação de engenharia através do plano de gerenciamento de resíduos sólidos e conterà a forma de armazenagem e transporte de resíduos gerados durante a obra. Essas ações devem considerar a legislação vigente e a minimização de impactos ambientais.

4.2. Possíveis Impactos Ambientais:

A prestação do serviço em pauta em nada interfere com o meio ambiente, logo não há necessidade de descrições quanto aos possíveis impactos ou medidas mitigativas. Todo material a ser empregado nos serviços atenderá às normas técnicas de fabricação.

5. Viabilidade

5.1. Declaração de Viabilidade/Inviabilidade:

- Apresentação de Registro no Conselho Regional de Engenharia e Agronomia da Bahia – CREA/Ba, ou no Conselho do Estado de Origem da empresa e, nesse caso, o respectivo visto no Conselho local. Comprovação da capacidade técnico-operacional que demonstre a aptidão para o



desempenho da atividade pertinente e compatível em características, quantidade e prazo com o objeto da licitação, através da apresentação de atestado(s) fornecido(s) por pessoas jurídicas de direito público ou privado, limitado à parcela de maior relevância (no caso é o próprio objeto da licitação). A comprovação deverá ser feita mediante a **Certidão de Acervo Técnico (CAT)**, onde conste a informação da empresa como contratada para a prestação do serviço de construção civil com objeto em pauta. Os serviços deverão ser prestados por **profissionais habilitados e qualificados**.

- A empresa contratada deve possuir expertise, organização e agilidade no atendimento e prestação do serviço;

- A empresa deverá manter um profissional (encarregado) comprovadamente experiente na área de Construção civil à frente e no comando da equipe que realizará os trabalhos.

6. **Análise sobre a necessidade de classificações do ETP:**

Aberto ao público.

Salvador, 03 de outubro de 2025.

TÉCNICO RESPONSÁVEL
Mágile Queiroz Araújo
CENG/PROINFRA

OBRAS:	Reforma para implementação do Laboratório Multimídias de Relações Públicas - DCH I - CAMPUS I		
PREÇO BASE:	SINAPI/BA	<p style="text-align: center;">UNIVERSIDADE DO ESTADO DA BAHIA <small>Autorização Decreto nº 9237/86. DOU 18/07/96. Reconhecimento: Portaria 909/95, DOU 01/08-95</small></p> <p style="text-align: center;">PRÓ-REITORIA DE INFRAESTRUTURA</p>	
	ORSE		
	SEINFRA-CE		
VALOR DO BDI:	0,25	1,25	

PLANILHA ORÇAMENTÁRIA

ITEM	CÓDIGO	FONTE	DESCRIÇÃO DOS SERVIÇOS	UNID	QUANT	PREÇO UNIT.(R\$) sem bdi	PREÇO UNIT.(R\$) com bdi	VALOR (R\$)
1			SERVIÇOS PRELIMINARES					
1.1	13311	ORSE	Andaime metálico fachadeiro - locação mensal , exceto montagem, desmontagem e tela	m²Xmês	32,00	39,49	49,36	1.579,60
1.2	04738	ORSE	Montagem e desmontagem de andaime metálico tubular simples	PÇ	16,00	4,73	5,91	94,60
1.3	10963	ORSE	Demolição de alvenaria de bloco cerâmico e=0,09m sem revestimento	m³	3,89	26,05	32,56	126,67
1.6	97644	SINAPI	Remoção de portas, de forma manual	m²	8,40	9,53	11,91	100,07
subtotal								1.900,94
2			ALVENARIA DE VEDAÇÃO E REVESTIMENTO					
2.1	96364	SINAPI	Parede com sistema em chapas de gesso para drywall, uso interno com uma face simples e outra face dupla e estrutura metálica com guias duplas, sem vãos.	m²	63,27	174,98	218,73	13.838,73
2.2	07704	ORSE	Manta em lã de rocha de 25mm - fornecimento e aplicação	m²	63,27	35,70	44,63	2.823,42
2.3	10787	ORSE	Isolamento acústico com placa de espuma de poliuretano poliéster e=75mm (trorion-illbruck, ref.: sonex 75/75 ou similar)	m²	20,61	515,38	644,23	13.276,19
2.4	102181	SINAPI	Instalação de vidro temperado, e = 10 mm, encaixado em perfil u.	m²	6,90	618,20	772,75	5.331,98
2.5	00042	ORSE	Apicoamento total de reboco com ponteiras/talhadeiras	m²	37,77	2,77	3,46	130,79
2.6		UNEB	Revestimento cerâmico para parede, 7 x 26 cm, linha Georgian red, portobello ou similar, aplicado com argamassa industrializado AC-I, rejuntado, exclusive regularização de bae ou emboço.	m²	37,77	218,79	273,49	10.330,17
subtotal								45.731,28
3			FORRO					
3.1	12023	ORSE	Forro acústico em placas de fibra mineral , absorção sonora NRC = 0,55, reflexão luz = 0,79, resist. fogo: classe A. Inclusive perfis metálicos	m²	56,83	95,00	118,75	6.748,56
3.2	10787	ORSE	Isolamento acústico com placa de espuma de poliuretano poliéster e=75mm (trorion-illbruck, ref.: sonex 75/75 ou similar)	m²	11,33	515,38	644,23	7.299,07
subtotal								14.047,63
4			INSTALAÇÕES ELÉTRICA					
4.1	03281	ORSE	Ponto de interruptor 02 seções (2 s) embutido com eletroduto de pvc flexível sanfonado embutido Ø 3/4"	pt	2,00	205,74	257,18	514,35
4.2	13519	ORSE	Ponto de tomada dupla 2p+t, ABNT, 10 A, com eletroduto de pvc rígido embutido, com fio rígido 2,5mm² (fio 12)	pt	15,00	284,32	355,40	5.331,00
4.3	03397	ORSE	Ponto de tomada 3p para ar condicionado até 3000 va, com eletroduto de pvc flexível sanfonado embutido Ø 3/4", incluindo conjunto astop/30a-220v	pt	4,00	248,91	311,14	1.244,55
4.4	03395	ORSE	Ponto de luz em teto ou parede, com eletroduto de pvc flexível sanfonado embutido Ø 3/4"	pt	15,00	280,19	350,24	5.253,56
4.5	00690	ORSE	Ponto de caixa seca p/ lógica, c/ eletroduto pvc rígido embutido Ø 3/4"	pt	10,00	216,61	270,76	2.707,63

4.6	93661	SINAPI	Disjuntor bipolar tipo din, corrente nominal de 16a - fornecimento e instalação.	unid	3,00	54,76	68,45	205,35
4.7	12971	ORSE	Luminária Pannel Led embutir, quadrada, 6000k. Fornecimento e instalação	unid	15,00	77,29	96,61	1.449,19
subtotal								16.705,63
5			PORTA					
5.1	13348	ORSE	Porta acústica em madeira 0,90 x 2,10, espessura 60mm com visor de 25 x25 cm	unid	2	7.451,97	9.314,96	18.629,93
5.2		UNEB	Porta madeira maciça, uma folha de abrir, 90x210, com duas demãos de esmalte sintético. com puxador horizontal, material resistente a impactos na h=40cm, maçaneta tipo alavanca e dobradica tipo palmela. conforme detalhe	unid	2	1.618,70	2.023,38	4.046,75
subtotal								22.676,68
6			PINTURA					
6.1	88485	SINAPI	Fundo selador acrílico, aplicação manual em parede, uma demão.	m²	126,54	3,45	4,31	545,70
6.2	8624	ORSE	Emassamento de superfície, com aplicação de 02 demãos de massa acrílica, lixamento e retoques	m²	126,54	20,77	25,96	3.285,29
6.3	88489	SINAPI	Aplicação manual de pintura com tinta látex acrílica em paredes, duas demãos.	m²	239,23	14,41	18,01	4.309,17
subtotal								8.140,16
7			LIMPEZA FINAL					
7.1	02450	ORSE	Limpeza geral	m²	100,00	2,52	3,15	315,00
7.2	72897	SINAPI	Carga manual de entulho em caminhao basculante 6 m3	m³	6,00	20,30	25,38	152,25
7.3	13197	ORSE	Locação de caixa coletora de entulho capacidade 5 m³ prazo máximo de 7 dias	unid	1,00	300,00	375,00	375,00
subtotal								842,25
TOTAL GERAL COM BDI =								110.044,57

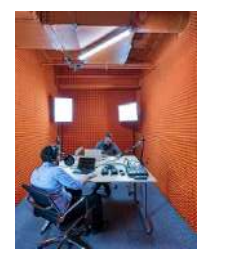
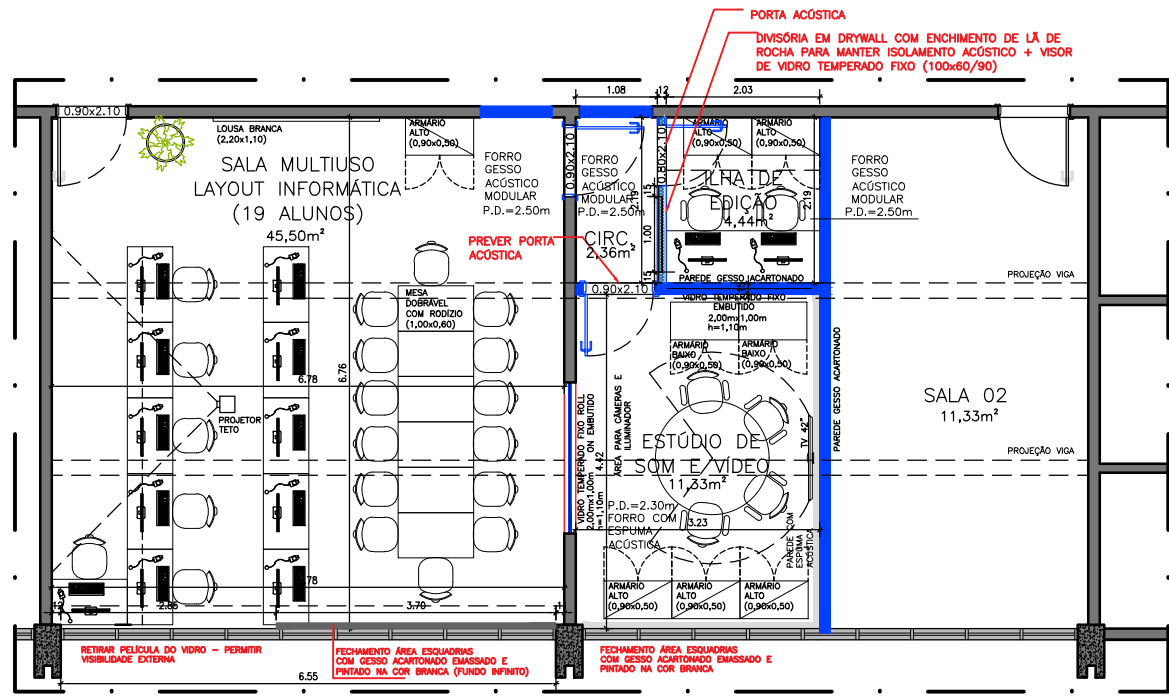

LEGENDA

- █ PAREDE, ESQUADRIA OU PORTA A CONSTRUIR
- █ PAREDE, ESQUADRIA OU PORTA A DEMOLIR
- █ REVESTIMENTO ESPUMA ACÚSTICA
- █ REVESTIMENTO DRYWALL

MÁSCARA – LOCAÇÃO LABORATÓRIO Multimeios

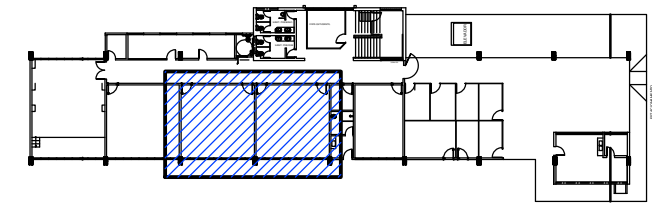

1 PLANTA BAIXA - TÉRREO DCH



UNEB-UNIVERSIDADE DO ESTADO DA BAHIA
 PRÓ - REITORIA DE INFRAESTRUTURA (PROINFRA)

DEPARTAMENTO DE CIÊNCIAS HUMANAS (DCH) - CAMPUS I
 ENDEREÇO: R. SILVEIRA MARTINS, 2071-2095 - CABULA, SALVADOR - BA, 40301-110

ESTUDO PRELIMINAR LABORATÓRIO MULTIMEIOS – R1	TIPO DE PLANTA PLANTA BAIXA LAYOUT
PROJETO ARQUITETÔNICO: UNEB / PROINFRA / CAU ARQUITETA: ALINE DE QUEIROZ MATRÍCULA: 74567055 / CAU: A217901-6	ESCALA: 1/50 01/06