

Estado de Mato Grosso
Prefeitura do Município de Pontes e Lacerda

SECRETARIA MUNICIPAL DE OBRAS E SERVIÇOS PÚBLICOS

TERMO DE REFERÊNCIA 12/055/2024

OBJETO, OBJETIVO E JUSTIFICATIVA

O objeto da presente é o registro de preços para futura e eventual contratação de empresa para prestação de serviços de **MELHORIA EM ILUMINAÇÃO PÚBLICA NA BR-174B NO MUNICÍPIO DE PONTES E LACERDA/MT.**

A contratação de uma empresa para prestação de serviços de melhoria em Iluminação Pública na BR-174B, é uma medida essencial para promover a segurança viária e o bem-estar da população que utilizam daquela rodovia diariamente para se deslocarem até seus postos de trabalho, dentre outras.

A iluminação é fundamental para garantir a segurança de condutores e pedestres que utilizam a BR-174B, especialmente durante a noite, a qual, a LED proporciona uma iluminação mais uniforme e clara, aumentando a visibilidade da via e reduzindo os riscos de acidentes.

1. DAS ESPECIFICAÇÕES DOS ITENS REGISTRADOS

ITEM	UNID.	QUANT.	DESCRIÇÃO DOS SERVIÇOS	CÓD. BETHA	CÓD. TCE
1.0	Obra	1.735,00 metros	SERVIÇO DE MELHORIA EM ILUMINAÇÃO PÚBLICA NA BR-174B NO MUNICÍPIO DE PONTES E LACERDA/MT.		00027986/ 1047

2. DA ANÁLISE DE MERCADO

O valor estimado para essa prestação de serviço é de **R\$884.561,60** conforme planilha orçamentária resumida, planilha orçamentaria sintética, planilha de BDI, memorial descritivo, memória de cálculo, cronograma físico financeiro e planta baixa, oriundos da Comunicação Interna do Setor de Engenharia – Divisão de Obras Públicas.

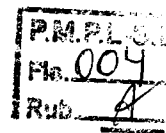

Estado de Mato Grosso

Prefeitura do Município de Pontes e Lacerda

3. LOCAL DE ENTREGA

3.1. A obra deverá ser realizada na BR-174B – Pontes e Lacerda/MT, coordenadas iniciais: 15°14'37.30" S – 59°18'53.19" O e coordenadas finais: 15°15'08.47" S – 59°19'44.43" S, conforme mapa abaixo e memorial descritivo em anexo.

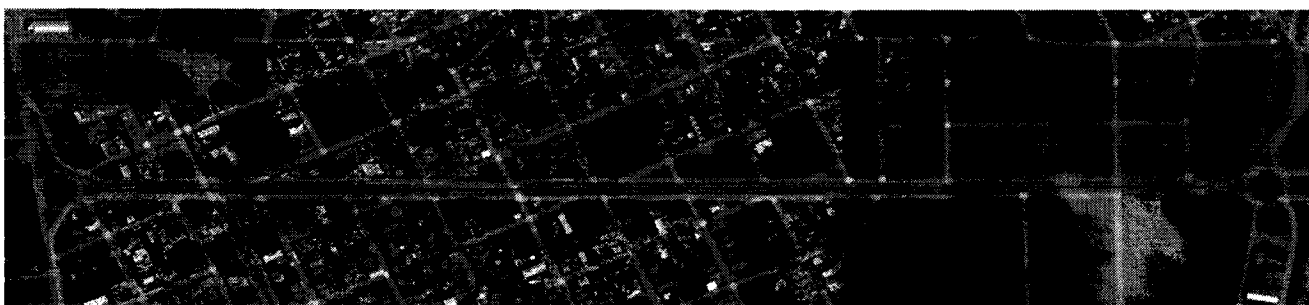

4. OBRIGAÇÕES DA CONTRATANTE

4.1. Fornecer à empresa contratada todas as informações e esclarecimentos que venham a ser solicitadas relativamente ao objeto deste Edital;

4.2. Providenciar informações transparentes do endereço onde serão entregues os materiais e/ou serviços;

4.3. Fiscalizar e inspecionar os serviços que serão fornecidos, podendo rejeitá-lo quando este não atender ao especificado;

4.4. Expedir, por escrito, as advertências dirigidas a CONTRATADA;

4.5. Após a entrega, constatada inconformidade em algum dos serviços e/ou produtos, será solicitada a substituição por um conforme, sem direito a ressarcimento à vencedora/contratada e sem ônus para a Administração;

4.6. Efetuar o pagamento à empresa nas condições de preço e prazo estabelecidos neste Edital;

4.7. Nenhum pagamento será efetuado à CONTRATADA, enquanto pendente de liquidação de qualquer obrigação. Esse fato não será gerador de direito a reajustamento de preços ou a atualização monetária;

4.8. Não haverá sob hipótese alguma, pagamento antecipado.

5. DAS OBRIGAÇÕES DA CONTRATADA

5.1. Executar os serviços dentro dos padrões estabelecidos nas planilhas orçamentárias resumidas, planilhas orçamentárias sintéticas, planilhas de BDI, memoriais descritivos, memoriais de cálculos, cronogramas físicos financeiros e plantas baixas, de acordo com as especificações do edital,



Estado de Mato Grosso
Prefeitura do Município de Pontes e Lacerda

responsabilizando-se por eventuais prejuízos decorrentes do descumprimento das condições estabelecidas.

5.2. Prestar os esclarecimentos que forem solicitados, cujas reclamações se obrigam a atender prontamente, bem como dar ciência imediatamente e por escrito, de qualquer anormalidade que verificar quando da execução dos atos de sua responsabilidade.

5.3. Comunicar imediatamente a Prefeitura qualquer alteração ocorrida no endereço, conta bancária e outras julgadas necessárias para recebimento de correspondências.

5.4. Respeitar e fazer cumprir a legislação de segurança e saúde no trabalho, previstas nas normas regulamentadoras pertinentes.

5.5. Efetuar os serviços, conforme estipulado neste edital e de acordo com a proposta apresentadas.

5.6. Fornecer Equipamentos de Proteção Individual (EPI) e Equipamentos de Proteção Coletiva (EPC) aos seus colaboradores.

5.7. Que a obra de revitalização, atinjam o objetivo desejado, conforme os projetos e planilhas apresentadas.

6. QUALIFICAÇÃO TÉCNICA PARA A EXECUÇÃO DA OBRA

6.1. A regularidade da qualificação técnica exigida das licitantes, a qual deverá ser apresentada no envelope de habilitação, será confirmada por meio da comprovação de aptidão para desempenho de atividade pertinente e compatível em características, quantidades e prazos com o objeto da licitação, através da apresentação de no mínimo 01 (um) atestado de capacidade técnica;

6.2. Apresentar registro ou inscrição da empresa e do responsável técnico no Conselho Regional de Engenharia, Arquitetura e Agronomia – CREA ou CAU, com jurisdição sobre o domicílio sede do licitante;

6.3. **Capacidade Técnica Profissional:** Comprovação de o licitante possuir, na data prevista para entrega da proposta, profissional(is) de nível superior, detentor(es) de atestado(s) técnico(s), fornecido por pessoa jurídica de direito público ou privado, devidamente registrado(s) no CREA ou CAU, e acompanhado(s) da(s) respectiva(s) certidão(ões) de Acervo Técnico – CAT, comprovando experiência anterior na (s) seguinte (s) atividade (s):

6.3.1. Instalação de luminária LED, potência maior ou igual a 150W;

6.3.2. Instalação de braço ornamental de iluminação pública, comprimento maior ou igual a 3 metros;

6.3.3. Instalação de poste metálico, altura maior ou igual a 10 metros;

6.3.4. Instalação de quadro de comando ou chave de iluminação pública;

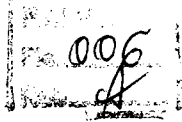

Estado de Mato Grosso

Prefeitura do Município de Pontes e Lacerda

6.3.5. Serviço de travessia subterrânea de eletroduto sobre asfalto pelo método não destrutivo guiado (MND);

6.3.6 Descarte de resíduos classe I da iluminação pública;

6.4. Capacitação técnico-operacional: A comprovação de o licitante possuir atestado (s) técnico (s), em seu nome, fornecido (s) por pessoa (s) jurídica (s) de direito público ou privado, devidamente registrado no CREA ou CAU, e acompanhado da respectiva certidão de Acervo Técnico – CAT, demonstrando experiência anterior na (s) atividade (s) relacionada (s) a seguir, com o (s) respectivo (s) quantitativo (s):

6.4.1.1. Instalação de luminária LED, potência maior ou igual a 150W, com quantitativo mínimo de 106 unidades;

6.4.1.2. Instalação de braço ornamental de iluminação pública, comprimento maior ou igual a 3 metros, com quantitativo mínimo de 53 unidades;

6.4.1.3. Instalação de poste metálico, altura maior ou igual a 10 metros, com quantitativo mínimo de 53 unidades;

6.4.1.4. Instalação de quadro de comando ou chave de iluminação pública, com quantitativo mínimo de 05 unidades;

6.4.1.5. Serviço de travessia subterrânea de eletroduto sobre asfalto pelo método não destrutivo guiado (MND), com quantitativo mínimo de 85 metros;

6.4.1.6. Descarte de resíduos classe I da iluminação pública;

6.5. Certidão de Registro da empresa licitante no Conselho Regional de Engenharia e Agronomia - CREA, com jurisdição sobre o domicílio da sede da licitante.

6.6. Comprovação do licitante de possuir no mínimo 01 CAMINHÃO tipo "Munck", equipado com Cesto Aéreo conforme (NR12), para instalação e manutenção dos materiais elétricos. Esta comprovação se dará com a apresentação do documento do veículo em nome da empresa ou de um de seus sócios, ou contrato de locação.

6.7. Apresentação de certificação NR-10 (segurança em instalações elétricas) e NR-35 (segurança em trabalhos em altura) para, no mínimo, 02 eletricitas, os quais deverão ter vínculo empregatício. A comprovação do vínculo se dará mediante apresentação, de cópia autenticada da Carteira de Trabalho e Previdência Social – CTPS, ou da guia de recolhimento da GRF/SEFIP/GFIP ou Contrato de Prestação de Serviços com Firma Reconhecida.

6.8. A empresa deverá apresentar o Programa de Prevenção de Riscos Ambientais (PPRA) válido, e Programa de Controle Médico de Saúde Ocupacional (PCMSO) válido, devido à complexidade de alguns serviços que são feitos em altura. A empresa deverá apresentar certificado de treinamento de trabalho em altura.

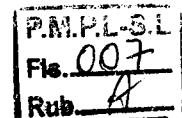

Estado de Mato Grosso

Prefeitura do Município de Pontes e Lacerda

6.9. Atestado de Visita Técnica ou declaração de ciência da obra, assinado pelo responsável técnico da empresa e Engenheiro da Prefeitura, atestando o conhecimento dos locais de instalação dos materiais. A visita técnica poderá ser efetuada pelo engenheiro responsável técnico mediante comprovação da certidão do CREA, e deverá ser agendada e efetuada em até 02 dias úteis antes da abertura do certame.

6.10. Comprovação de capital social mínimo de 10% do valor estimado do objeto conforme previsto no art. 31, §2º e 3º da lei nº 8.666/1993

6.11. As licitantes deverão prestar garantia/caução no valor de **1% (um por cento) do valor global orçado pela PREFEITURA, com prazo de validade de, no mínimo, 120 (cento e vinte) dias**, como condição de participação neste certame licitatório, conforme art. 31, inc. III e art. 56, § 1º da Lei Federal nº 8.666/93 e suas alterações, podendo a licitante optar por uma das seguintes modalidades: **CAUÇÃO EM DINHEIRO, TÍTULO DA DÍVIDA PÚBLICA, SEGURO GARANTIA OU FIANÇA BANCÁRIA.**

7. DA VIGÊNCIA DO CONTRATO

7.1. A vigência será de 90 (noventa) dias, com início da vigência a partir da assinatura do contrato.

8. DA DOTAÇÃO ORÇAMENTÁRIA

8.1. A dotação para a execução da despesa será de acordo com o ano vigente, em que o serviço for prestado.

SECRETARIA MUNICIPAL DE OBRAS E SERVIÇOS PÚBLICOS

15.452.1013.1.079 – Revitalização da Iluminação Pública.

330 – 4.4.90.00.00.00.00.00 – 0.1.751 – Aplicações Diretas.

8.2. A(s) despesa(s) que seguir(em) no(s) exercício(s) subsequente(s) correrá(ao) à conta de Dotação(ões) Orçamentária(s) que for(em) consignada(s) no orçamento do Município e as alterações se processarão por meio de simples procedimento administrativo.

9. DO ACOMPANHAMENTO E FISCALIZAÇÃO

9.1. O acompanhamento e a fiscalização do contrato firmado com a Contratada ficarão sob responsabilidade do **Sr. Francisney Batista Freire.**

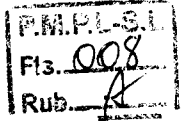

Estado de Mato Grosso

Prefeitura do Município de Pontes e Lacerda

10. CONCLUSÃO

10.1. Em conclusão, a instalação de luminárias em LED na BR-174B em Pontes e Lacerda/MT representa um investimento crucial para o bem-estar e a segurança da comunidade local, além de trazer benefícios econômicos e ambientais a longo prazo. Ao optar por essa melhoria na iluminação pública, estamos não apenas modernizando a infraestrutura viária, mas também promovendo um ambiente mais seguro, eficiente e sustentável para todos os usuários da via e residentes da região.

Pontes e Lacerda – MT, 29 de abril de 2024.

DIMAS RONAN ALBERTI

Secretário Municipal de Obras e Serviços Públicos

Portaria nº 266/2024

ESTADO DO MATO GROSSO
PREFEITURA MUNICIPAL DE PONTES E LACERDA

CNPJ: 15.023.989/0001-26 Telefone/Fax: 653266-2716 / 653266-2534
AV. MAL. RONDON, 522
C.E.P.: 78250-000 - Pontes e Lacerda - MT

Solicitação Nr.: 280/2024

Data: 30/04/2024

Nr. por Centro de Custo: 1

Folha: 1/1

- ☐ Execução de Serviço
☐ Execução de Obra
☐ Compra

SOLICITAÇÃO DE MATERIAIS E/OU EXECUÇÃO DE OBRAS/SERVIÇOS

SOLICITANTE:

Centro de Custo: 117 - REVITALIZAÇÃO DA ILUMINAÇÃO PÚBLICA Código da Dotação :
Órgão: 12 - SECRETARIA MUNICIPAL DE OBRAS E SERVIÇOS PÚBLICOS 12.03.1.079.4.4.90.51.91.00.00.00 (330/2024)
Unidade: 3 - Departamento de Obras e Serviços Públicos
Nome do Solicitante: DIMAS RONAN ALBERT
Local de Entrega: Sec.de Obras e Serv. Públicos -
Destinação: FUTURA E EVENTUAL CONTRATAÇÃO DE EMPRESA PARA PRESTAÇÃO DE SERVIÇOS DE MELHORIA EM ILUMINAÇÃO NA BR-174B NO MUNICÍPIO DE PONTES E LACERDA/MT Identificação: 12/055/24

Observações:

ITENS SOLICITADOS:

Item	Quantidade	Unid.	Especificação	Preço Unit. Previsto	Preço Total Previsto
1	1	Srv.	SERVIÇO DE MELHORIA EM ILUMINAÇÃO PÚBLICA NA BR-174B NO MUNICÍPIO DE PONTES E LACERDA/MT. (EXTENSÃO DE 1.735,00 METROS) (03-12-35343)	0,0000	0,00
Preço Total:					0,00

Solicitante: DIMAS RONAN ALBERT:.....

Pontes e Lacerda, 30 de Abril de 2024.

Assinatura do Responsável