



**EDITAL DE LICITAÇÃO  
CONCORRÊNCIA ELETRÔNICA Nº CE001/2026  
PROCESSO ADMINISTRATIVO Nº 017-4/2026**

**1 - PREÂMBULO**

O Município de Itiruçu, estado da Bahia, por meio da Sra. Adriana Kruschewsky Nunes Bitencourt, designada pela Portaria nº. 007, de 05/01/2026, TORNA PÚBLICO, para ciência dos interessados, que promoverá licitação na modalidade CONCORRÊNCIA, por meio eletrônico, sob o regime de Execução Indireta por Empreitada por Preço Global, com critério de julgamento do tipo MENOR PREÇO GLOBAL, visando a contratação do objeto indicado no item “2” deste edital.

1.1 A presente licitação é regida pelas disposições da Constituição da República Federativa do Brasil, em seus artigos 37, inciso XXI, e 170, inciso IX, na Lei Federal nº 14.133, de 01/04/2021, na Lei Complementar Federal nº 123, de 14/12/2006, com as alterações introduzidas pela Lei Complementar Federal nº 147, de 07/08/2014, no Decreto Federal nº 11.246, de 27/10/2022, nos Decretos Municipais nºs 052, de 22/04/2021, e 068, de 27/05/2021, bem como, pelas normas contidas neste edital e seus anexos, aplicando-se, no que couberem, as demais normas específicas do objeto licitado.

1.2. As retificações deste edital, por iniciativa oficial ou provocada por eventuais impugnações, obrigarão a todos os licitantes, devendo ser publicadas em todos os veículos em que se deu a publicação originária, reabrindo-se o prazo inicialmente estabelecido, exceto quando, inquestionavelmente, a modificação não alterar a formulação das propostas.

1.3. A presente Licitação será realizada de acordo com os elementos adiante indicados, em sessão pública, exclusivamente por meio da internet, mediante condições de segurança, criptografia e autenticação em todas as suas fases, sendo observado, para todas as referências de tempo, o horário de Brasília/DF.

**DATA DE REALIZAÇÃO: 14/05/2025 (QUINTA-FEIRA).**

**RECEBIMENTO DAS PROPOSTAS:** até às 08h: 59min (oito horas e cinquenta e nove minutos) do dia 14/05/2026;

**ABERTURA E AVALIAÇÃO DAS PROPOSTAS:** a partir do encerramento do prazo de recebimento das propostas;

**INÍCIO DA SESSÃO PÚBLICA DE DISPUTA DE PREÇOS:** a partir das 10h30min (dez horas e trinta minutos) do dia 14/05/2026 (QUINTA-FEIRA);

**ENDEREÇO ELETRÔNICO DO CERTAME:** [www.bnc.com.br](http://www.bnc.com.br)

**UNIDADE RESPONSÁVEL PELO CERTAME:** Setor de Licitações da Prefeitura Municipal de Itiruçu, localizada na Rua Juscelino Kubitschek nº. 78, CEP 45350-000, Centro, Itiruçu/BA, telefone (73) 3538-1209 (R213);

**SITE INSTITUCIONAL:** [www.itirucu.ba.gov.br](http://www.itirucu.ba.gov.br).

**2 - DO OBJETO**

Constitui objeto desta licitação a Contratação de empresa especializada para a execução da construção de 20 UH no município de Itiruçu/BA, através do Programa Minha Casa, Minha Vida – MCMV FNHIS Sub 50, conforme projeto padronizado da unidade habitacional disponibilizado pela CAIXA, em conformidade com a lei nº 14.133/2021 e demais normativas aplicáveis, conforme termos de referência, memorial descritivo, planilha orçamentária e demais especificações técnicas, constantes no Anexo I deste edital.

**2.1. INFORMAÇÕES GERAIS**

I. VALOR MÁXIMO DA CONTRATAÇÃO: R\$ 2.799.934,05



ITEM	OBRA	VALOR R\$
1	Contratação de empresa especializada para a execução da construção de 20 UH	R\$ 2.799.934,05

**III. LOCAL DA OBRA:**

Av. João Durval Carneiro – Casas Populares

**IV. PRAZO DE EXECUÇÃO:** 10 meses, contado a partir da data de assinatura do contrato e emissão da respectiva Ordem de Serviço.

2.1.1. A empresa vencedora é obrigada a cumprir, na integra, os projetos técnicos e padrões construtivos de acordo com este edital e seus anexos.

2.1.2. As obras objeto desta licitação deverão ser putadas pela empresa que vier a ser contratada, em total observância às prescrições da ABNT - Associação Brasileira de Normas Técnicas, bem como atender as exigências contidas no Termo de Referência e demais especificações técnicas constantes no Anexo I, parte integrante deste edital.

**3 - CONDIÇÕES GERAIS PARA PARTICIPAÇÃO**

3.1. As empresas interessadas em participar deste certame deverão obter inscrição e credenciamento, anteriormente ao dia e horário previsto para recebimento das propostas, no endereço eletrônico do certame, conforme indicado no subitem "1.4" deste edital.

3.1.1. O credenciamento e obtenção de chave e senha de acesso serão realizados de acordo com as instruções disponíveis no endereço eletrônico do certame, mediante apresentação dos documentos da empresa e pagamento da correspondente taxa de utilização.

3.1.2. O uso da senha de acesso ao sistema eletrônico é de responsabilidade exclusiva da licitante, incluindo qualquer transação efetuada diretamente ou por seu representante, não cabendo ao provedor do sistema ou ao município responsabilidade por eventuais danos decorrentes do uso indevido da senha, ainda que por terceiros.

3.1.3. A chave de identificação e a senha poderão ser utilizadas em qualquer processo licitatório eletrônico realizado pelo município, salvo quando cancelada por solicitação da credenciada ou em virtude de descredenciamento do Cadastro de Fornecedores do Município.

3.1.4. A perda ou a quebra de sigilo deverão ser comunicadas imediatamente ao provedor do sistema para o imediato bloqueio de acesso

3.2. As dúvidas e esclarecimentos sobre a operacionalização do sistema eletrônico poderão ser dirimidas diretamente no sistema ou junto à unidade responsável pela realização do certame, conforme indicado no subitem "1.4".

3.3. Como requisito para participação nesta licitação, a licitante deverá manifestar, em campo próprio do sistema eletrônico, que está ciente e concorda com as condições previstas neste edital e seus anexos e que cumpre plenamente os requisitos de habilitação definidos no item "14 - DA HABILITAÇÃO".

3.3.1. A declaração falsa relativa ao cumprimento dos requisitos de habilitação e da proposta sujeitará a licitante às sanções previstas neste edital.

3.4. Estão impedidas de participar direta ou indiretamente deste certame as empresas:

I. que estejam direta ou indiretamente nas condições previstas no artigo 14 da Lei Federal nº 14.133/2021;

II. que não tenham representação legal no Brasil com poderes expressos para receber citação e responder administrativa ou judicialmente;

III. que estejam proibidas de contratar com a administração pública em virtude de sanção restritiva de direito ou que tenham sido declaradas inidôneas por qualquer órgão público federal, estadual ou municipal;



IV. que estejam sob regime de falência ou concordata;

V. que funcionem sob o regime de consórcio ou grupo de empresas, nacionais ou estrangeiras, cooperativas, com subcontratação ou formas assemelhadas;

VI. cujos dirigentes, gerentes, acionistas ou detentoras de mais de 5% (cinco por cento) do capital com direito a voto ou controladores, responsáveis técnicos ou subcontratados, sejam agente político ou servidor público do Município de Itiruçu/BA.

3.4.1. A omissão da licitante ensejará as sanções e penalidades legais aplicáveis.

3.5. No prazo mínimo de três dias úteis antes da data fixada para a abertura da sessão, qualquer pessoa poderá solicitar esclarecimentos, providências ou impugnar o presente ato convocatório, quanto às falhas e irregularidades que o viciarem.

3.5.1. Caso seja acolhida a impugnação contra o ato convocatório que implique em alteração das propostas será designada nova data para a realização do certame.

3.5.2. A impugnação feita tempestivamente pela licitante não a impedirá de participar do processo licitatório.

3.5.3. A vedação à participação em consórcio justifica-se em razão da natureza do objeto, plenamente executável por empresa individual, não demandando conjugação de capacidades técnicas, sendo medida que visa simplificar a gestão contratual e ampliar a competitividade.

#### **4 - DA PARTICIPAÇÃO**

A participação no presente certame se dará a partir da data de publicação deste edital, por meio da digitação da senha pessoal e intransferível do representante credenciado pela licitante e subsequente encaminhamento da correspondente habilitação e proposta de preços, exclusivamente por meio do sistema eletrônico utilizado, até a data e horário de abertura da sessão, estabelecidos no subitem "1.4".

4.1. Caberá ao representante acompanhar as operações no sistema eletrônico durante a sessão pública, ficando responsável pelo ônus decorrente da perda de negócios diante da inobservância de quaisquer mensagens emitidas pelo sistema ou da desconexão da rede.

4.2. Na presente licitação, a fase de habilitação antecederá a fase de apresentação de propostas e lances. As propostas e os documentos de habilitação deverão ser enviados exclusivamente por meio do sistema, até a data e horário estabelecidos no preâmbulo deste edital, observando os itens 6 e 14 deste Edital, e poderão ser retirados ou substituídos até a abertura da sessão pública.

4.3. Conforme disposto no art. 17º, paragrafo 1º da Lei de nº 14.133/2021, justifica-se a antecipação da Fase de Habilitação antes das fases de Preço e Julgamento no presente processo licitatório, especialmente considerando que se trata de uma licitação de grande vulto para Obras.

4.4. A antecipação da Fase de habilitação em licitações de grande vulto garante uma maior segurança jurídica ao processo, reduzindo a possibilidade de litígios posteriores que possam comprometer a conclusão do certame. Uma habilitação prévia criteriosa assegura que apenas licitantes plenamente qualificados avancem para as fases subsequentes.

4.5. A fase de habilitação, quando realizada previamente, promove uma maior transparência no processo licitatório. Todos os licitantes são submetidos a uma avaliação rigorosa quanto a sua capacidade jurídica, técnica e financeira antes da análise de propostas econômicas, alinhando-se com os princípios da publicidade e isonomia previstos na Lei nº 14.133/2021.

4.6. Ainda, evita o dispêndio de recursos públicos na avaliação de propostas de licitantes que poderiam ser desclassificados posteriormente por questões documentais. Em licitações de grande vulto, onde o volume de documentos e a complexidade das propostas são elevados, essa antecipação permite uma gestão mais eficiente e racional dos recursos administrativos.



4.7. Assegura que somente empresas com comprovada capacidade técnica e idoneidade avancem no certame. Licitantes qualificados tem maior confiança para apresentar propostas competitivas, sabendo que todos os concorrentes já passaram por uma rigorosa triagem documental. Isso promove uma concorrência mais justa e equilibrada.

4.8. Portanto, a antecipação da Fase de Habilitação vem assegurar a integridade, a transparência e a eficiência do processo. A busca da proposta mais vantajosa com a qualidade de execução, bem como a ampliação na busca de mais licitantes na forma eletrônica.

4.9. O encaminhamento de proposta para o sistema eletrônico pressupõe o pleno conhecimento e atendimento às exigências de habilitação previstas neste edital, sendo a licitante responsável por todas as transações que forem efetuadas em seu nome no sistema eletrônico, assumindo como firmes e verdadeiras suas propostas e lances.

4.10. A licitante deverá informar no sistema o valor de sua proposta, a fim de participar da fase de disputa e, caso seja a arrematante, deverá enviar a proposta de preços impressa, acompanhada de todos os documentos exigidos, conforme indicado no item “15 - DO ENVIO DOS DOCUMENTOS”, deste edital.

4.11. A validade da proposta será de 60 (sessenta) dias, contados a partir da data da sessão pública do certame.

4.12. As licitantes que se enquadrarem na condição de Microempresas ou Empresas de Pequeno Porte, conforme disposto no art. 3º da Lei Complementar nº 123/06 e não possuírem quaisquer dos impedimentos previsto no § 4º do mesmo artigo deverão apresentar declaração em campo próprio do sistema que cumprem os requisitos legais para a qualificação como microempresa, empresa de pequeno porte ou equiparado, estando aptas a usufruir do tratamento favorecido estabelecido nos arts. 42 a 49 da referida Lei Complementar.

4.12.1. A declaração deverá conter indicação de que, no corrente ano-calendário, a licitante ainda não celebrou contratos com a administração pública cujos valores somados extrapolem a receita bruta máxima admitida para fins do enquadramento, em conformidade com o artigo 4º, § 2º, da Lei nº 14.133, de 01/04/2021, e deverá ser anexada ao sistema até a data e horários marcados para abertura das propostas, observando-se o subitem “4.6” adiante, devendo ser utilizado o modelo que constitui o Anexo II deste edital.

4.12.2. A não apresentação da declaração de ME/EPP importará na renúncia ao tratamento diferenciado previsto na Lei Complementar nº 123/06.

4.12.3. O enquadramento como microempresa - ME ou empresa de pequeno porte - EPP dar-se-á nas condições do Estatuto Nacional da Microempresa e Empresa de Pequeno Porte, instituído pela Lei Complementar nº 123/06.

4.13. É vedada a identificação dos proponentes licitantes no sistema, em qualquer hipótese, antes do término da fase competitiva do certame, sob pena de desclassificação da proposta.

4.14. Qualquer dúvida em relação ao acesso e participação através do sistema eletrônico poderá ser esclarecida na forma prevista no subitem “3.2”.

## **5 - DA ABERTURA DAS PROPOSTAS**

A partir do horário previsto no subitem “1.4” deste edital, conforme horário corrente no sistema eletrônico do certame, terá início a sessão pública do certame, na forma eletrônica, com análise da Habilitação e das propostas de preços recebidas, cuja aceitabilidade será avaliada pela Agente de Contratação.

5.1. A desclassificação de proposta será sempre fundamentada e registrada no sistema, com acompanhamento em tempo real por todos os participantes.

5.2. O sistema ordenará, automaticamente, as propostas classificadas pela Agente de Contratação, sendo que somente estas participarão da fase de lances.



5.2.1. Havendo apenas uma proposta e desde que atenda a todas as condições deste edital e estando o seu preço compatível com os orçados pelo município, esta poderá ser aceita, devendo a Agente de Contratação negociar, visando obter preço melhor.

## **6 - DA ANÁLISE DAS PROPOSTAS**

O valor e as especificações mínimas da proposta de preços deverão ser lançados no sistema eletrônico de acordo com o indicado no Termo de Referência, constante do ANEXO I, deste edital.

6.1. A licitante deverá apresentar a proposta de preços definitiva de forma detalhada, indicando os elementos identificadores do objeto, bem como os valores, unitário e o total, acompanhada, sendo o caso, dos respectivos demonstrativos de formação de preços por item.

6.1.1. A proposta de preços detalhada, contendo todas as especificações do objeto, deverá ser enviada, como anexo, através do sistema eletrônico, já incluso todos os tributos, fretes, tarifas e demais despesas decorrentes de sua execução.

6.1.2. A proposta comercial deverá ser elaborada em conformidade com o Termo de Referência que constitui o ANEXO I do presente edital, devendo conter os elementos a seguir, observados o subitem "6.1.5" adiante:

a) nome (identificação) da licitante, endereço, número de telefone e/ou fax, CEP, nº do CNPJ e identificação da conta bancária;

b) proposta de preço contendo o valor global proposto, acompanhada de planilha contendo a descrição dos correspondentes itens, com as especificações da unidade, quantidade, valores unitário e total, e valor global, este último em algarismos e por extenso, limitados a 02 (duas) casas decimais para os centavos, em conformidade com o Termo de Referência constante no ANEXO I deste edital;

6.1.3 A proposta comercial deverá conter declaração de inclusão de todos os custos dos materiais e demais custos relacionados, além da integralidade dos custos para atendimento dos direitos trabalhistas assegurados na Constituição Federal, nas leis trabalhistas, nas normas infralegais, nas convenções coletivas de trabalho e nos termos de ajustamento de conduta vigentes na data de entrega das propostas, de prazo de validade, que deverá ser de sessenta dias, no mínimo, e de sua elaboração independente pela licitante, nos moldes do modelo constante do ANEXO III deste edital.

6.1.4. A proposta de preços detalhada enviada antecipadamente deverá conter o mesmo teor e forma da proposta que será apresentada pela empresa vencedora após a fase de lances, de acordo com o previsto no item "15".

6.1.5. A proposta de preços detalhada enviada através do sistema eletrônico, antes da etapa de lances, não poderá conter qualquer tipo de identificação da licitante, sob pena de desclassificação.

6.2. No julgamento das propostas será considerado o critério de Menor Preço Global, desde que atenda as exigências deste edital.

6.3. O objeto desta licitação será adjudicado pelo preço global à licitante cuja proposta seja considerada vencedora.

6.3.1. Na análise das propostas, a Agente de Contratação verificará a conformidade de cada proposta com os requisitos estabelecidos neste edital e seus anexos, desclassificando aquelas que:

a) deixarem de apresentar qualquer documento exigido ou apresenta-los em desacordo com as regras e condições estabelecidas neste edital;

b) apresentarem qualquer oferta ou vantagem baseada nas propostas das demais licitantes ou de qualquer outra natureza;

c) apresentarem proposta com prazo de validade inferior a 60 (sessenta) dias;



d) apresentarem preços de valor zero, irrisórios ou manifestamente inexequíveis, comprovadamente insuficientes para a cobertura dos custos decorrentes da execução do objeto.

6.4. A não indicação dos prazos exigidos na proposta indicará que a licitante se compromete aos prazos mínimos e máximos estabelecidos neste edital.

6.5. Ao oferecer sua proposta no sistema eletrônico, a licitante deverá consignar o preço global ofertado, expresso em reais, dentro do qual se considerarão inclusas todas as despesas incidentes sobre o objeto licitado, abrangendo materiais, insumos, equipamentos, mão-de-obra, tributos, seguros, fretes e demais encargos de qualquer natureza.

6.6. Até a abertura da sessão pública virtual, as licitantes poderão retirar ou substituir as propostas anteriormente encaminhadas via sistema eletrônico.

6.6.1. Após a abertura da sessão pública virtual, o preço ofertado, via sistema eletrônico, será de inteira responsabilidade da licitante, não lhe assistindo o direito de pleitear qualquer alteração do mesmo, ainda que seja sob a alegação de erro ou omissão.

6.7. Para fins de cadastro e de lances no sistema eletrônico, o valor a ser considerado será o valor total Global.

6.8. Não será permitida previsão de sinal ou qualquer outra forma de antecipação de pagamento na formulação das propostas, devendo ser desclassificada, de imediato, a proponente que assim o fizer.

6.9. O prazo de vigência do contrato será de 10 (dez) meses, a contar da data de sua assinatura e expedição da respectiva ordem de serviço.

6.9.1. Os prazos de início de etapas de execução do objeto, de sua conclusão e de entrega, serão prorrogados automaticamente, mantidos todos os direitos, obrigações e responsabilidades, na conformidade do disposto no art. 111, e seu parágrafo único, da Lei Federal nº. 14.133/2021, de 01/04/2021.

6.10. Após a abertura da sessão pública virtual, não caberá desistência da proposta, salvo por motivo justo, decorrente de fato superveniente e aceito pela Agente de Contratação.

6.11. A simples participação neste certame implica:

a) a aceitação de todas as condições estabelecidas neste edital e seus anexos;

b) que o preço apresentado abrange todas as despesas incidentes sobre o objeto desta licitação (a exemplo de impostos, taxas, encargos trabalhistas, previdenciários, fiscais, comerciais, gastos com transporte e demais custos relacionados), bem como os descontos porventura concedidos;

c) que a licitante vencedora se compromete a efetuar a execução do objeto pelos preços constantes em sua proposta;

d) que o prazo de validade da proposta é de 60 (sessenta) dias, contados da data estipulada para início da sessão.



## **7 - DA FORMULAÇÃO DOS LANCES**

7.1. Será adotado para o envio de lances o modo de disputa “ABERTO”, nos termos da legislação vigente, no qual os licitantes apresentarão lances públicos e sucessivos, sempre inferiores ao último lance registrado no sistema.

7.2. A etapa de lances terá duração de 15 (quinze) minutos, período durante o qual os licitantes poderão apresentar lances sucessivos.

7.3. Encerrado esse prazo, o sistema encaminhará automaticamente o aviso de fechamento iminente dos lances, após o qual transcorrerá período de tempo aleatório de até 10 (dez) minutos, findo o qual será automaticamente encerrada a recepção de lances.

7.4. Durante toda a fase de lances, os valores permanecerão públicos, não sendo admitida a apresentação de lance final fechado ou sigiloso.

## **8 - DA DESCONEXÃO DA AGENTE DE CONTRATAÇÃO**

No caso de desconexão com a Agente de Contratação, no decorrer da etapa competitiva do presente certame, o sistema eletrônico poderá permanecer acessível às licitantes para a recepção dos lances, retornando a Agente de Contratação, quando possível, sua atuação no certame, sem prejuízos dos atos realizados nesse intervalo.

8.1. No caso da desconexão da Agente de Contratação persistir por tempo superior a 10 (dez) minutos, o certame será suspenso automaticamente e terá reinício somente após comunicação desta aos participantes, através do “chat” do sistema eletrônico.

## **9 - DA PREFERÊNCIA DAS ME/EPP**

Encerrada a etapa de lances, caso o menor preço tenha sido ofertado por microempresa ou empresa de pequeno porte, que tenha declarado sua situação como tal na forma estabelecida no subitem “4.5” deste edital, esta será declarada provisoriamente vencedora.

9.1. Caso a proposta de menor preço tenha sido ofertada por empresa que não seja microempresa ou empresa de pequeno porte, ou que não tenha declarado sua situação como tal na forma estabelecida no subitem “4.5” deste edital, a Agente de Contratação analisará as propostas de preços com valores até 5% (cinco por cento) superiores à de menor preço e:

a) não havendo, dentro desse intervalo, proposta apresentada por microempresa ou empresa de pequeno porte, será declarada provisoriamente vencedora a empresa que ofertou a proposta de menor preço;

b) havendo, dentro desse intervalo, proposta(s) apresentada(s) por microempresa(s) ou empresa(s) de pequeno porte, a Agente de Contratação procederá da seguinte forma:

b1) dará oportunidade à microempresa ou empresa de pequeno porte mais bem classificada para que apresente uma última oferta, de valor obrigatoriamente inferior ao da proposta de menor preço, sendo esta declarada provisoriamente vencedora, caso efetive nova oferta de preço;

b2) caso contrário, será convocada a microempresa ou empresa de pequeno porte classificada subsequentemente, e as demais, obedecida a ordem classificatória, para o exercício do mesmo direito;

c) caso não haja nova oferta de preço por microempresa ou empresa de pequeno porte, convocada na forma das subalíneas “b1” e “b2” antecedentes, será declarada provisoriamente vencedora a empresa que ofertou originalmente a proposta de menor preço.

9.2. Com vistas a promover o desenvolvimento econômico e social e a geração de emprego e renda no nível local e regional, nos termos do que preconiza o art. 48, § 3º, da Lei Complementar nº. 123, de 14/12/2006, a Agente de Contratação procederá da seguinte forma:

a) caso o menor preço não tenha sido ofertado por licitante estabelecida no município ou no estado e não havendo o mínimo de 03 (três) licitantes participantes que atendam a este



critério, enquadradas na condição de micro empresa ou empresa de pequeno porte, declarará vencedora a licitante autora da proposta de menor preço;

b) havendo o mínimo de 03 (três) licitantes participantes que atendam aos critérios previstos na alínea antecedente, a Agente de Contratação dará oportunidade à microempresa ou empresa de pequeno porte, sediada no município ou, na falta desta, no estado, mais bem classificada, para que apresente uma última oferta, de valor de até 10% (dez por cento) superior ao valor da proposta de menor preço;

c) se a microempresa ou empresa de pequeno porte, convocada na forma da alínea anterior, efetivar nova oferta de preço, será, então, declarada vencedora;

d) caso contrário, serão convocadas as demais microempresas ou empresas de pequeno porte estabelecidas no município ou no estado, obedecida a ordem classificatória, para o exercício do mesmo direito;

e) caso não haja nova oferta de preço por microempresa ou empresa de pequeno porte convocada na forma das alíneas “b” e “d” antecedentes, será declarada vencedora a empresa que ofertou originalmente a proposta de menor preço.

9.3. A convocação da ME ou EPP será realizada por ato da Agente de Contratação no sistema eletrônico, sendo iniciada automaticamente a contagem do prazo de 05 (cinco) minutos para apresentação do novo lance.

9.4. No caso de empate entre Microempresas e/ou Empresas de Pequeno Porte, será realizado sorteio, pelo próprio sistema eletrônico, para estabelecer qual delas poderá exercer primeiro o direito de preferência, nos termos do art. 45, III da LC 123/2006.

9.5. Não sendo possível adjudicar o objeto desta licitação a uma Microempresa (ME) ou Empresa de Pequeno Porte (EPP), este será adjudicado à licitante vencedora da etapa de lances, desde que satisfeitas as exigências habilitatórias.

## **10 - DAS REGRAS GERAIS DE DESEMPATE**

Se após realizado o procedimento previsto no item “9 - DA PREFERÊNCIA DAS ME/EPP” restarem duas ou mais propostas em igualdade de condições, o desempate será procedido na forma do art. 60, e seus parágrafos, da Lei nº 14.133, de 01/04/2021.

## **11 - DA NEGOCIAÇÃO**

Após o encerramento da etapa de lances, e observado o direito de preferência das micro e pequenas empresas, e de prioridade de contratação local e regional, a Agente de Contratação poderá encaminhar através do sistema eletrônico, contraproposta à primeira colocada na ordem de classificação, a fim de obter melhor preço para o objeto desta licitação, não sendo admitida negociação de condições diferentes daquelas previstas neste edital e seus anexos.

11.1. A negociação será realizada por meio do sistema, podendo ser acompanhada pelos demais licitantes.

## **12 - DA ACEITABILIDADE DA PROPOSTA VENCEDORA**

Encerrada a etapa de lances e concluída a negociação, a Agente de Contratação examinará a proposta classificada em primeiro lugar quanto às especificações do produto e compatibilidade dos preços em relação ao valor estimado para a contratação.

12.1. O critério de julgamento será o de Menor Preço Global, sendo desclassificadas as propostas finais que:

a) contenham vícios ou ilegalidades;

b) não apresentem as especificações técnicas exigidas neste Edital ou no Termo de Referência;

c) apresentem preços finais superiores ao valor máximo estimado pela administração previamente à licitação;



d) deixem de indicar todas as especificações dos itens e os valores unitário e total do objeto licitado;

e) apresentem preços que sejam manifestamente inexequíveis.

12.1.1. Consideram-se preços manifestamente inexequíveis aqueles que sejam, comprovadamente, insuficientes para a cobertura dos custos decorrentes da contratação pretendida.

12.2. Caso a proposta ou o lance de menor valor não seja aceitável, ou se o fornecedor desatender às exigências habilitatórias, a Agente de Contratação examinará a proposta ou o lance subsequente, verificando sua compatibilidade e a habilitação do participante, na ordem de classificação, e assim sucessivamente, até a apuração de uma proposta ou lance que atenda o edital, podendo também, nessa etapa, a Agente de Contratação negociar com o participante para que seja obtido preço melhor.

12.3. Caso não sejam apresentados lances, será verificada a conformidade entre a proposta de menor preço e o valor estimado pela administração.

12.4. Após o encerramento da etapa competitiva, as licitantes poderão reduzir seus preços ao valor da proposta da licitante mais bem classificada.

12.4.1. A apresentação de novas propostas nesta fase do certame não prejudicará o resultado do certame em relação à licitante mais bem classificada.

### **13 - VERIFICAÇÃO DAS CONDIÇÕES DE PARTICIPAÇÃO E DOCUMENTAÇÃO DE HABILITAÇÃO**

Havendo aceitação da proposta classificada em primeiro lugar quanto às especificações dos produtos e compatibilidade dos preços, a Agente de Contratação verificará, como condição prévia ao exame da documentação de habilitação, o eventual descumprimento das condições de participação, especialmente quanto à existência de sanção que impeça a participação no certame ou a futura contratação, mediante consulta aos seguintes cadastros:

a) Consulta Consolidada de Pessoa Jurídica, obtida no endereço eletrônico <https://certidoes-apf.apps.tcu.gov.br>, para comprovação de situação regular junto aos cadastros da administração pública;

b) Cadastro Nacional de Empresas Inidôneas e Suspensas - CEIS e Cadastro Nacional de Empresas Punidas - CNEP, ambas obtidas no endereço eletrônico <http://www.portaltransparencia.gov.br/sancoes>, para comprovação de situação regular, relativa aos seus sócios, ou da diretoria em exercício, no caso de sociedades civis;

c) Cadastro Nacional de Condenações Cíveis por Ato de Improbidade Administrativa - CNIA, disponível no endereço eletrônico [http://www.cnj.jus.br/improbidade\\_adm/consultar\\_requerido.php](http://www.cnj.jus.br/improbidade_adm/consultar_requerido.php), para comprovação de situação regular, relativa aos seus sócios, ou da diretoria em exercício, no caso de sociedades civis.

13.1. A consulta aos cadastros será realizada em nome da empresa licitante e também de eventual matriz ou filial (cfr. Acórdão TCU nº 1.793/11) e de seu sócio majoritário (cfr. art. 12 da Lei nº 8.429/92, que prevê, dentre as sanções impostas ao responsável pela prática de ato de improbidade administrativa, a proibição de contratar com o Poder Público, inclusive por intermédio de pessoa jurídica da qual seja sócio majoritário).

13.1.1. Constatada a existência de vedação à participação no certame, a Agente de Contratação reputará a licitante inabilitada.

13.2. Não ocorrendo a inabilitação de que trata o item antecedente, a Agente de Contratação passará a conferência dos documentos de habilitação encaminhados na forma prevista no subitem "15.1", por meio do sistema eletrônico.

13.3. Se a licitante não atender às exigências de habilitação, a Agente de Contratação procederá na forma prevista no item "17 - REABERTURA DA SESSÃO PÚBLICA".



13.4. Na hipótese de todos os licitantes serem inabilitados, a Agente de Contratação poderá fixar-lhes o prazo de 08 (oito) dias úteis para a apresentação de novos documentos, isentos das causas referidas no ato de inabilitação.

#### **14 - DA HABILITAÇÃO**

A Habilitação à presente licitação será efetivada pela apresentação dos documentos adiante relacionados, pela licitante declarada vencedora do certame, os quais deverão ser encaminhados na forma prevista nos subitens “15.1” e “15.2” deste edital.

14.1. CERTIFICADO DE REGISTRO CADASTRAL - CRC expedido pelo Município de Itirucu/BA, o qual poderá ser substituído pelo cadastramento junto ao Sistema de Cadastramento Unificado de Fornecedores - SICAF, do Governo Federal, ou ao Registro Cadastral Unificado disponível no Portal Nacional de Contratações Públicas - PNCP.

14.1.1. Os interessados em participar que não possuam cadastro no Município de Itirucu poderão requerer seu cadastro até o terceiro dia anterior à data de realização do certame, conforme indicado no subitem “1.4”, até o final do expediente ao público, apresentando as documentações exigidas a seguir, em cópias autenticadas em Tabelionato ou acompanhadas dos respectivos originais, para fins de autenticação pela Agente de Contratação ou membro de sua equipe de apoio.

##### **A - HABILITAÇÃO JURÍDICA**

I. documentos de constituição da empresa licitante, abrangendo:

- a) no caso de empresário individual, inscrição no Registro Público de Empresas Mercantis;
- b) para as sociedades empresárias ou empresas individuais de responsabilidade limitada - EIRELI: ato constitutivo, estatuto ou contrato social em vigor, devidamente registrado na Junta Comercial da respectiva sede, acompanhado de documento comprobatório de seus administradores;
- c) em se tratando de sociedades comerciais ou empresa individual de responsabilidade limitada: ato constitutivo em vigor, devidamente registrado, e, no caso de sociedades por ações, acompanhado de documentos de eleição de seus administradores;
- d) inscrição no Registro Público de Empresas Mercantis onde opera, com averbação no Registro onde tem sede a matriz, no caso de ser o participante sucursal, filial ou agência;
- e) inscrição do ato constitutivo no Registro Civil das Pessoas Jurídicas, no caso de sociedades simples, acompanhada de prova de diretoria em exercício;
- f) decreto de autorização, em se tratando de sociedade empresária estrangeira em funcionamento no País;

II. documento de identificação oficial do(s) representante(s) legal(is).

II.a) Os atos constitutivos das empresas licitantes deverão estar acompanhados dos demais documentos aditivos e modificativos do seu texto ou, preferencialmente, da respectiva consolidação.

##### **B - QUALIFICAÇÃO ECONOMICO-FINANCEIRA:**

I. Certidão Negativa de Falência ou Concordata, expedida pelo distribuidor da sede do proponente, com data de emissão no prazo máximo de 90 dias antes da abertura das propostas;

II. Balanço patrimonial e demonstrações contábeis do último exercício social, exigível e apresentado na forma da lei, que comprovem a boa situação financeira da empresa, vedada a sua substituição por balancetes ou balanços provisórios, excetuando-se para empresas que tenham iniciado suas atividades no presente exercício social, compreendendo:

- a) no caso de Sociedade Anônimas, cópia autenticada da publicação do balanço em Diário Oficial;
- b) para as demais empresas, cópias legíveis e autenticadas das páginas do Livro Diário, onde foram transcritos o balanço patrimonial e a demonstração do último exercício social,



com os respectivos termos de abertura e encerramento, devendo estar registrado na Junta Comercial competente e assinado por contador, devidamente registrado no Conselho Regional de Contabilidade, cuja prova se fará pela colação, no balancete ou balanço, do selo de registro profissional;

c) a comprovação da boa situação financeira da licitante será feita por meio da demonstração de capital social devidamente integralizado ou de patrimônio líquido mínimo de 10% (dez por cento) do valor estimado da contratação, e ainda declaração de comprovação, através do balanço ou da declaração de imposto de renda, de que possui:

c.1) Índice de Liquidez Geral (ILG) igual ou maior que 1,50 (um inteiro e cinquenta centésimos), sendo considerado como Índice de Liquidez Geral o quociente da soma do Ativo Circulante com o Realizável a Longo Prazo pela soma do Passivo Circulante com o Exigível a Longo Prazo.

$$ILG = \frac{\text{ATIVO CIRCULANTE} + \text{REALIZÁVEL A LONGO PRAZO}}{\text{PASSIVO CIRCULANTE} + \text{EXIGÍVEL A LONGO PRAZO}}$$

c.2) Índice de Liquidez Corrente (ILC) igual ou maior que 1,50 (um inteiro e cinquenta centésimos), sendo considerado como índice de Liquidez Corrente o quociente da divisão do Ativo Circulante pelo Passivo Circulante.

$$ILC = \frac{\text{ATIVO CIRCULANTE}}{\text{PASSIVO CIRCULANTE}}$$

c.3) Índice de Endividamento (IE) menor ou igual a 1,50 (um inteiro e cinquenta centésimos), sendo considerado Índice de Endividamento o quociente da divisão da soma do Passivo Circulante com o Exigível a Longo Prazo pelo Patrimônio Líquido.

$$IE = \frac{\text{PASSIVO CIRCULANTE} + \text{EXIGÍVEL A LONGO PRAZO}}{\text{PATRIMÔNIO LÍQUIDO}}$$

c.4) a demonstração deverá estar acompanhada de declaração, assinada por profissional habilitado da área contábil, que ateste o atendimento pelo licitante dos índices econômicos previstos nesta alínea;

c.5) Os índices econômicos exigidos visam assegurar a capacidade financeira da licitante para execução do objeto, sendo compatíveis com a complexidade e vulto da contratação, não implicando restrição indevida à competitividade.

d) em se tratando de Microempresas (ME) ou de Empresas de Pequeno Porte (EPP), consideradas como tais aquelas que apresentarem em seu CNPJ, no campo relativo ao nome empresarial, a anotação (ME) ou (EPP), embora legalmente dispensadas de escrituração fiscal, será exigida a apresentação de balanço patrimonial nos moldes deste inciso para que se comprove a boa situação econômico-financeira das mesmas, sob pena de inabilitação.

#### 14.2. REGULARIDADE FISCAL E TRABALHISTA

a) prova de inscrição no Cadastro Nacional de Pessoas Jurídicas (CNPJ), mediante apresentação do Documento do CNPJ, extraído da internet;

b) prova de inscrição no cadastro de contribuintes estadual ou municipal, se houver, do domicílio ou da sede da licitante, relativo à atividade objeto do certame;

c) prova de regularidade para com a Justiça do Trabalho, mediante apresentação da Certidão Negativa de Débitos Trabalhistas (CNDT);

d) prova de regularidade para com as Fazendas Federal, Estadual e Municipal do domicílio ou sede da licitante;

d.1) é prova de regularidade para com a Fazenda Federal, a Certidão de débitos relativos à créditos tributários e dívida ativa da união - CND, conforme Portaria 1.751, de 02/10/14 - SRCB/PGFN;

e) Certificado de Regularidade junto ao Fundo de Garantia por Tempo de Serviço (FGTS);

f) Comprovação de situação regular junto aos cadastros da administração pública, mediante apresentação da Consulta Consolidada de Pessoa Jurídica, obtida no endereço eletrônico <https://certidoes-apf.apps.tcu.gov.br>;



g) Comprovação de situação regular, relativa aos seus sócios, ou da diretoria em exercício, no caso de sociedades civis, junto ao Cadastro Nacional de Empresas Inidôneas e Suspensas - CEIS e Cadastro Nacional de Empresas Punidas - CNEP, obtidas no endereço eletrônico <http://www.portaltransparencia.gov.br/sancoes>;

h) Comprovação de situação regular, relativa aos seus sócios, ou da diretoria em exercício, no caso de sociedades civis, junto ao Cadastro Nacional de Condenações Cíveis por Ato de Improbidade Administrativa - CNIA, disponível no endereço eletrônico [http://www.cnj.jus.br/improbidade\\_adm/consultar\\_requerido.php](http://www.cnj.jus.br/improbidade_adm/consultar_requerido.php).

14.2.1. As certidões de comprovação da regularidade fiscal e trabalhista das licitantes deverão ser apresentadas dentro do prazo de validade estabelecido em lei ou pelo órgão expedidor, ou, na hipótese de ausência de prazo fixado, deverão estar datadas dos últimos 90 (noventa) dias, contados da data da abertura da sessão pública.

14.2.2. As ME/EPP deverão apresentar Declaração de Enquadramento, conforme modelo constante no ANEXO II deste edital, como também toda a documentação exigida para efeito de comprovação de regularidade fiscal, mesmo que esta apresente alguma restrição, nos termos do art. 43 da LC nº 123/06.

14.2.2.1. Havendo alguma restrição na comprovação da regularidade fiscal de ME/EPP será assegurado a estas o prazo de 05 (cinco) dias úteis, cujo termo inicial corresponderá ao momento em que for declarado o vencedor do certame, prorrogáveis por igual período, a critério da administração, para a regularização da documentação e apresentação de novas certidões negativas ou positivas com efeito de certidão negativa.

14.2.2.2. A declaração do vencedor do certame acontecerá no momento imediatamente posterior à fase de habilitação, aguardando-se os prazos de regularização fiscal para a abertura da fase recursal.

14.2.2.3. A não regularização da documentação, no prazo previsto no subitem "14.2.2.1", implicará decadência do direito à contratação, sem prejuízo das sanções previstas no art. 156, da Lei nº 14.133, de 01/04/2021, sendo facultado à administração convocar as licitantes remanescentes para a assinatura do contrato, ou revogar a licitação.

### 14.3. QUALIFICAÇÃO TÉCNICA

A Qualificação Técnica será comprovada mediante apresentação dos seguintes documentos:

a) Certidão de Registro e comprovação de regularidade da empresa licitante e de seus responsáveis técnicos junto ao Conselho Regional de Engenharia e Agronomia - CREA e/ou Conselho de Arquitetura e Urbanismo (CAU) da sede da licitante, dentro do prazo de validade, sendo que para as empresas sediadas em outros estados, a Certidão deverá ter o visto do CREA-BA e/ou CAU/BA;

b) apresentação de certidões ou atestados, regularmente emitidos pelo conselho profissional competente, quando for o caso, que demonstrem capacidade operacional na execução de serviços similares de complexidade tecnológica e operacional equivalente ou superior, bem como documentos comprobatórios emitidos na forma do § 3º do art. 88 da Lei nº 14.133/2021;

b.1) Para comprovação da capacidade técnico-profissional, a licitante deverá apresentar, em nome de profissional engenheiro civil integrante do seu quadro técnico, um ou mais atestado(s) fornecido(s) por pessoa(s) jurídica(s) de direito público ou privado, acompanhado(s) da(s) respectiva(s) Certidão(ões) de Acervo Técnico – CAT emitida(s) pelo CREA, comprovando a execução de serviços de construção de unidades habitacionais ou obras de edificação compatíveis com o objeto. A licitante deverá apresentar ainda: comprovação da qualificação do profissional (diploma); certidão de registro junto ao CREA em plena validade; e comprovação de vínculo com a licitante mediante: Carteira de Trabalho e Previdência Social – CTPS (empregado); contrato social ou estatuto (sócio); ou contrato de prestação de serviços firmado antes da publicação do aviso desta licitação (prestador de serviços).



b.2) Para comprovação da capacidade técnico-operacional, a licitante deverá apresentar, em seu nome, um ou mais atestado(s) de capacidade técnica fornecido(s) por pessoa(s) jurídica(s) de direito público ou privado, comprovando a execução de construção de unidades habitacionais de interesse social, em quantidade mínima de 10 (unidades) unidades habitacionais, correspondente a 50% (cinquenta por cento) do total objeto desta licitação, observado o limite máximo de 50% fixado pelo Tribunal de Contas da União (Acórdão 2326/2019-TCU-Plenário). Os atestados deverão estar acompanhados das respectivas Certidões de Acervo Técnico – CAT emitidas pelo CREA em nome da empresa licitante. São aceitos atestados referentes a construção de casas, residências unifamiliares, unidades habitacionais de interesse social ou empreendimentos do Programa Minha Casa Minha Vida, admitido o somatório de diferentes atestados nos termos do art. 67, § 4º, da Lei nº 14.133/2021. Observação: Os atestados deverão ser apresentados em papel timbrado da emitente, com CNPJ, endereço, telefone, data de emissão e identificação de quem assina o documento.

c) relação da equipe técnica encarregada da execução dos serviços, observada a legislação pertinente, acompanhada dos respectivos currículos e declaração, devidamente assinada e com firma reconhecida, dos profissionais de nível superior autorizando a inclusão dos seus nomes na equipe técnica em caso de futura contratação;

c.1) no decorrer da execução da obra, os profissionais da equipe poderão ser substituídos, nos termos do artigo 67, § 6º, da Lei Federal nº. 14.133/2021, por profissionais de experiência equivalente ou superior, desde que a substituição seja aprovada pela administração;

c.2) a comprovação de que a equipe técnica apresentada na proposta pertence ao quadro da empresa licitante deverá ser feita mediante apresentação, em cópias autenticadas em Tabelionato ou por membro da equipe de apoio, mediante confrontação com os originais, do Ato Constitutivo ou documento equivalente, no caso de sócio ou equiparado da empresa, da Carteira de Trabalho, abrangendo as páginas onde constem a foto, dados pessoais, registro do contrato de trabalho e remuneração atualizada, acompanhadas da respectiva Ficha de Registro de Empregado, contendo foto, dados pessoais, empresa contratante, remuneração, carimbo da empresa e assinatura do responsável pela unidade de RH ou Representante Legal da empresa, além do relatório RE e guia de FGTS relativa ao último mês exigível, no caso de empregado, ou do Contrato de Prestação de Serviços, celebrado há, no mínimo, 60 dias anteriores a data da sessão, com firmas do contratante e contratado reconhecidas em Tabelionato, no caso de prestador de serviços;

c.3) deverão ser apresentadas as comprovações de regularidade junto ao respectivo conselho de classe para os profissionais que a legislação assim o exigir;

d) comprovação de que a licitante detém conhecimento das condições locais para o cumprimento do objeto licitado, o que se dará mediante a apresentação da Declaração de Visita ao Local da Obra, contendo o respectivo atestado firmado por servidor indicado pela Secretaria de Obras do Município de Itirucu, conforme modelo constante do Anexo V deste edital.

d.1) sendo o caso, a declaração de visita ao local da obra poderá ser substituída por declaração de desnecessidade da visita, emitida pela licitante, por deter conhecimento de todas as informações relacionadas à este certame, como também das condições técnicas, das peculiaridades e da complexidade da execução do objeto, garantindo o cumprimento de todas as obrigações principais e acessórias, não lhe cabendo alegações futuras nesse sentido.

#### 14.4. OUTROS DOCUMENTOS OBRIGATÓRIOS



Sob pena de inabilitação a licitante deverá apresentar, ainda, Declaração de Desimpedimento de Licitar, conforme modelo constante no ANEXO IV, deste edital, através da qual assevera, sob as penas lei que:

- a) atende aos requisitos de habilitação, respondendo pela veracidade das informações prestadas;
- b) não existe fato impeditivo à sua habilitação nesta licitação, inclusive quanto as hipóteses de impedimento previstas no art. 14, da Lei Federal nº 14.133/2021;
- c) não possui entre seus dirigentes, gerentes, acionistas ou detentoras de mais de 5% (cinco por cento) do capital com direito a voto ou controladores, responsáveis técnicos ou subcontratados, nenhum servidor público ou agente político do Município de Itiruçu/BA;
- d) dispõe de condições e disponibilidade de pessoal para executar o objeto desta licitação, caso seja vencedora;
- e) suas propostas econômicas compreendem a integralidade dos custos para atendimento dos direitos trabalhistas assegurados na Constituição Federal, nas leis trabalhistas, nas normas infralegais, nas convenções coletivas de trabalho e nos termos de ajustamento de conduta vigentes na data de entrega das propostas;
- f) tomou conhecimento de todas as informações relacionadas à este certame, inteirando-se das condições técnicas e da complexidade do objeto, garantindo o cumprimento de todas as obrigações principais e acessórias;
- g) cumpre todos os requisitos exigidos para habilitação, quanto às condições de qualificação jurídica, técnica, econômico-financeira e regularidade fiscal;
- h) cumpre as exigências de reserva de cargos para pessoa com deficiência e para reabilitado da Previdência Social, e outras reservas de cargos previstas em lei e em outras normas específicas.
- i) cumpre, em sua integralidade, os dispositivos da Lei Federal nº. 9854/99 e do inc. XXXIII do art. 7º da Constituição Federal, no que se refere ao trabalho de menores.

14.5. Todos os documentos deverão estar em nome da licitante proponente e, preferencialmente, com número do CNPJ e com o endereço respectivo, observando ainda o que segue, conforme preceitua a legislação vigente:

- a) se o proponente for matriz, todos os documentos deverão estar em nome da matriz;
- b) se o proponente for filial, todos os documentos deverão estar em nome da filial, exceto aqueles documentos que, pela própria natureza, comprovadamente, forem emitidos somente em nome da matriz.

## **15 - DO ENVIO DOS DOCUMENTOS**

Após a Agente de Contratação declarar a vencedora do certame, esta deverá enviar, via sistema eletrônico, em até 02 (duas) horas, as propostas com as adequações negociadas, acompanhadas, sendo o caso, dos respectivos demonstrativos de preços por item.

15.1. Os documentos relativos à habilitação, conforme especificado no item “14 - DA HABILITAÇÃO”, deste edital, deverão ser encaminhados pela licitante juntamente com a documentação da Proposta de Preços, via sistema eletrônico, caso este recurso esteja habilitado no sistema, como também para o e-mail de comunicação indicado no subitem “1.4” deste edital.

15.2. Como condição para assinatura do contrato, os documentos de habilitação da licitante vencedora deverão ser entregues em originais ou cópias autenticadas em Tabelionato ou por membro da equipe de apoio mediante confrontação com os originais, acompanhados da respectiva proposta de preços, com as devidas adequações decorrentes das negociações, na Unidade Responsável pelo Certame, conforme indicado no subitem “1.4”, em envelope fechado com as seguintes informações: Setor de Licitações da Prefeitura Municipal de Itiruçu/BA, número e objeto do certame licitatório e razão social, CNPJ, endereço e telefone da empresa.



15.2.1. A sessão pública ficará suspensa, permanecendo em fase de classificação/habilitação:

a) até o encaminhamento da documentação de que trata o item “15” e o subitem “15.1”, por parte da licitante vencedora;

b) até o recebimento da comprovação de regularidade fiscal de ME/EPP, alcançada pelo disposto no subitem “14.2.2.1” deste edital.

15.2.2. O não cumprimento do quanto estabelecido no item “15” e no subitem “15.1”, por parte da licitante vencedora, bem como a não regularização fiscal prevista no subitem “14.2.2.1”, por parte de ME/EPP declarada vencedora, acarretará as sanções previstas no item “24 - DAS SANÇÕES E PENALIDADES”, deste edital, podendo a Agente de Contratação convocar a licitante que apresentou a proposta ou o lance subsequente.

## **16 - DOS RECURSOS ADMINISTRATIVOS**

Declarada a vencedora do presente certame, qualquer licitante poderá manifestar imediata e motivadamente a intenção de recorrer, desde que seja devidamente registrada a síntese de suas razões, quando lhe será concedido o prazo de 03 (três) dias úteis para apresentação das razões do recurso, podendo juntar memoriais, facultando-se às demais licitantes a oportunidade de apresentar contrarrazões em igual número de dias, que começarão a correr a partir do término do prazo da recorrente, sendo-lhes assegurada vista imediata dos autos, na unidade responsável pelo certame, conforme indicado no subitem “1.4”.

16.1 Logo após a proclamação da licitante vencedora do certame, pela Agente de Contratação, o sistema eletrônico habilitará o campo para as proponentes, que desejarem, manifestar eletronicamente seu recurso, observado o prazo máximo de 02 (duas) horas, após o qual a fase de apresentação de recursos será automaticamente fechada.

16.1.1. A falta de manifestação imediata e motivada da licitante em interpor recurso, ao final da sessão do certame, importará na decadência do direito de recurso e a adjudicação do objeto da licitação pela Agente de Contratação à vencedora.

16.2. Não será concedido prazo para recursos sobre assuntos meramente protelatórios ou quando não justificada a intenção de interpor o recurso pela proponente.

16.3. Os recursos contra decisões da Agente de Contratação não terão efeito suspensivo.

16.4. O acolhimento de recurso importará na invalidação apenas dos atos insuscetíveis de aproveitamento.

16.5. As impugnações e/ou recursos deverão seguir a seguinte tramitação:

a) a licitante deverá inserir as impugnações e/ou recursos em campo específico no sistema eletrônico do certame;

b) observado o prazo previsto no caput deste item, as impugnações e/ou recursos, redigidos em papel timbrado da empresa recorrente, contendo as respectivas razões e argumentos e a assinatura de seu representante legal, acompanhados de outros eventuais documentos considerados pertinentes, deverão ser encaminhados via e-mail institucional ou entregues na unidade responsável pelo certame, conforme indicado no subitem “1.4”, aos cuidados da Agente de Contratação, ocasião em que serão protocolados e anexados ao respectivo processo, devendo, nesta última hipótese, ser enviada uma cópia para o e-mail institucional utilizado no certame, conforme indicado no subitem “1.4”, para fins de publicação on-line das razões da impugnação e/ou recurso interposto e a correspondente decisão.

16.6. Decidido(s) o(s) recurso(s), e constatada a regularidade dos atos procedimentais, a autoridade competente adjudicará o objeto à licitante vencedora.

16.7. A decisão em grau de recurso será definitiva e dela dar-se-á conhecimento aos interessados, através sistema eletrônico utilizado no certame.



## **17 - REABERTURA DA SESSÃO PÚBLICA**

A sessão pública poderá ser reaberta:

a) quando a licitante detentora do lance mais vantajoso for inabilitada, não assinar o contrato ou não retirar o instrumento equivalente, ou, ainda, quando houver erro na aceitação do preço;

b) nas hipóteses de provimento de recurso que leve à anulação de atos anteriores à realização da sessão pública precedente ou em que seja anulada a própria sessão pública.

c) quando houver convocação da licitante subsequente, no caso de quaisquer das hipóteses indicadas na alínea "a", sendo respeitada a ordem de classificação e observadas as regras de desempate.

17.1 No caso convocação de licitante subsequente, o direito de preferência previsto no item "9 - DA PREFERÊNCIA DAS ME/EPP" deverá ser recalculado levando-se em consideração o lance apresentado pela licitante subsequente e, havendo ME/EPP ou equiparado dentro do novo critério de preferência, prosseguir-se-á as demais etapas até o item "11 - DA NEGOCIAÇÃO".

17.2. Declarado o vencedor, o procedimento deverá ser registrado em ata e abrir-se-á novo prazo recursal, observando-se os procedimentos previstos no item "16 - DOS RECURSOS ADMINISTRATIVOS".

17.3. A convocação acontecerá por meio do "chat" do sistema eletrônico.

## **18 - DO RESULTADO E DA ADJUDICAÇÃO E HOMOLOGAÇÃO**

Constatando o atendimento das exigências fixadas neste edital e inexistindo interposição de recursos pendentes de julgamento, o resultado será publicado na forma do subitem "27.5", e o processo será remetido à autoridade superior, que poderá:

I. determinar o retorno dos autos para saneamento de irregularidades;

II. revogar a licitação por motivo de conveniência e oportunidade;

III. proceder à anulação da licitação, de ofício ou mediante provocação de terceiros, sempre que presente ilegalidade insanável;

IV. homologar o resultado e adjudicar o objeto.

18.1. Ao pronunciar a nulidade, a autoridade indicará expressamente os atos com vícios insanáveis, tornando sem efeito todos os subsequentes que deles dependam, e dará ensejo à apuração de responsabilidade de quem lhes tenha dado causa.

18.2. O motivo determinante para a revogação do processo licitatório deverá ser resultante de fato superveniente devidamente comprovado.

18.3. Nos casos de anulação e revogação, deverá ser assegurada a prévia manifestação dos interessados.

## **19 - DO CONTRATO E DA ASSINATURA**

A contratação será formalizada através de Contrato Administrativo, conforme modelo constante no ANEXO VI, parte integrante deste edital.

19.1. A licitante vencedora que for convocada para assinatura do instrumento contratual e não o fizer dentro do prazo máximo de 05 (cinco) dias perderá o direito à contratação, bem como poderá sofrer a aplicação de multa correspondente a 10% (dez por cento) do valor total do contrato e ficar temporariamente suspensa de participar de licitação e impedida de contratar com a Prefeitura Municipal de Itirucu pelo período de 06 (seis) meses a 02 (dois) anos.

19.1.1. O prazo de convocação poderá ser prorrogado uma vez, por igual período, quando solicitado pela parte durante o seu transcurso e desde que ocorra motivo justificado aceito pelos órgãos competentes da Prefeitura Municipal de Itirucu/BA.

19.1.2. No caso de descumprimento do prazo estabelecido, será facultado à Prefeitura



Municipal de Itiruçu convidar as licitantes remanescentes, na ordem de classificação, para assinar o contrato em igual prazo e nas mesmas condições propostas pela primeira classificada, inclusive quanto aos preços atualizados.

19.2. São de responsabilidade da licitante que vier a ser contratada as despesas referentes a registros ou outras quaisquer, seja de que natureza forem, que incidam ou venham a incidir sobre o contrato.

19.3. O Instrumento contratual poderá ser alterado, mediante Termo Aditivo e com as devidas justificativas, nos casos previstos no art. 124, da Lei Federal nº. 14.133/2021.

## **20 - DAS OBRIGAÇÕES DAS PARTES**

Além daquelas previstas no presente Edital de Convocação e no respectivo contrato, na Lei Federal nº 14.133, de 01/04/2021, e demais normas aplicáveis aos contratos administrativos, as partes estão sujeitas as seguintes obrigações:

### **20.1. Obrigações da CONTRATADA**

- a) executar as obras e serviços de acordo com as especificações técnicas e proposta apresentada e demais elementos técnicos, obedecendo rigorosamente as normas técnicas, assim como as determinações da contratante e a legislação pertinente, cumprindo todas as obrigações previstas neste edital e no Termo de Referência, que constitui o seu Anexo I;
- b) responsabilizar-se por todos os encargos trabalhistas, previdenciários, fiscais e comerciais resultantes da execução do contrato, bem como todos os impostos, seguros, taxas e demais emolumentos correspondentes;
- c) aceitar, nas mesmas condições contratuais, os acréscimos e supressões nos termos do art. 125 da Lei nº 14.133/2021, respeitado o limite de 25% do valor inicial atualizado do contrato, salvo nas hipóteses legais específicas;
- d) manter-se, durante toda a vigência do contrato, em compatibilidade com as obrigações por ela assumidas e com todas as condições de habilitação e qualificação exigidas na licitação, devendo comunicar à contratante, imediatamente, qualquer alteração que possa comprometer a manutenção do contrato;
- e) manter permanentemente a equipe técnica indicada em sua proposta, ou outra equivalente, que assumirá perante a fiscalização da contratante a responsabilidade técnica e legal dos serviços, até a entrega definitiva, inclusive com poderes para deliberar sobre qualquer determinação de emergência que se torne necessária, assim como, manter em Itiruçu, escritório de representação, caso tenha sede fora do estado da Bahia;
- f) facilitar a ação da fiscalização na inspeção dos serviços, em qualquer dia ou hora normal de expediente, prestando todas as informações e esclarecimentos solicitados, inclusive de ordem administrativa;
- g) refazer, sem ônus adicionais para a contratante, as obras e serviços que comprovadamente sejam julgados inadequados ou incorretos pela fiscalização;
- h) providenciar, às suas expensas, cópias de todos os documentos que venham a ser necessários para a execução das obras e serviços, durante a vigência deste contrato;
- i) registrar o contrato no CREA e apresentar o comprovante de pagamento de "Anotação de Responsabilidade Técnica - ART" correspondente antes da emissão da 1ª fatura;
- j) manter todos os empregados devidamente fardados e identificados, e com os equipamentos de segurança adequados aos serviços em execução;
- k) arcar com os custos decorrentes de eventuais trabalhos noturnos ou em dias de feriados, se necessários, para atender os prazos do seu cronograma, os encargos, as incidências, a alimentação, a iluminação e outras incidências;
- l) cumprir as exigências de reserva de cargos para pessoa com deficiência e para reabilitado da Previdência Social, bem como de outras reservas de cargos previstas em lei e em outras normas específicas;



m) cumprir com o disposto no inciso XXXIII, do art. 7º da Constituição Federal, de acordo com a lei nº. 9854/99, proibição de trabalho noturno, perigoso ou insalubre aos menores de dezoito anos e de qualquer trabalho a menores de dezesseis anos, salvo na condição de aprendiz, a partir de quatorze anos;

n) responder financeiramente, inclusive na via judicial, sem prejuízo de medidas outras que possam ser adotadas, por danos causados ao município ou a terceiros, decorrentes de culpa ou dolo na execução do objeto contratado, não excluída ou reduzida essa responsabilidade pela presença de fiscalização ou pelo acompanhamento da execução por órgão do município;

o) manter, no local da obra, preposto aceito pelo município para prover o que disser respeito a regular execução do contrato, que será o responsável pela manutenção do "Diário de Obras", onde deverão ser anotadas diariamente todas as ocorrências das obras e serviços.

## 20.2. Obrigações da CONTRATANTE

a) efetuar diretamente à contratada o pagamento das obrigações financeiras decorrentes do contrato, na integralidade dos seus termos;

b) acompanhar e fiscalizar a execução do objeto por um representante designado nos termos do art. 117, da Lei Federal nº 14.133, de 01/04/2021;

c) notificar por escrito à contratada, a ocorrência de eventuais imperfeições no curso de execução do objeto, fixando prazo para a sua correção, com total ônus da mesma;

d) fornecer atestados de capacidade técnica quando solicitada, desde que atendidas todas as obrigações previstas no contrato;

e) proceder, observado o prazo legal, à publicação do extrato do contrato e de seus aditamentos na imprensa oficial, condição indispensável para sua validade e eficácia.

## 21 - DO PRAZO E DA EXECUCAO DO OBJETO

21.1. O prazo de execução da obra será de **10 (dez) meses**, contados a partir da emissão da Ordem de Serviço, sendo este também o prazo de vigência contratual, podendo ser prorrogado nos termos da legislação vigente, especialmente conforme disposto no art. 111 da Lei nº 14.133/2021.

21.2. Os prazos de início de etapas de execução do objeto contratual, de sua conclusão e de entrega, serão prorrogados automaticamente, mantidos todos os direitos, obrigações e responsabilidades, na conformidade do disposto no art. 111, da Lei Federal nº. 14.133/2021, de 01/04/2021.

21.3. A Unidade competente para receber, autorizar, conferir e fiscalizar o objeto desta licitação será a Secretaria de Obras, observado o artigo 104, III, da Lei Federal nº 14.133, de 01/04/2021.

## 22 - PREÇO, CONDIÇÕES DE PAGAMENTO E REAJUSTAMENTO

O preço será o constante na proposta vencedora do certame, entendido como preço justo e suficiente para a total execução do objeto.

22.1. Os pagamentos serão efetuados de modo parcelado, de acordo com o cronograma econômico-financeiro, a partir de medição realizada e aprovada por engenheiro indicado pelo município.

22.2. Os pagamentos serão efetuados no prazo de 10 (dez) dias úteis a partir da apresentação da respectiva Nota Fiscal, que deverá ser encaminhada a tesouraria do município, junto com a respectiva medição devidamente aprovada.

22.3. A contratada ficará sujeita a multa diária de 0,33%, limitada a 10% do contrato do valor da fatura, pelo não cumprimento das tarefas determinadas na planilha orçamentária, desde que comprovada a sua responsabilidade, sendo que o valor correspondente deverá ser descontado na fatura.

22.4. Os documentos de cobrança que contiverem incorreções serão devolvidos à



contratada reiniciando-se o procedimento ante previsto a partir da data de reapresentação do documento corrigido.

22.5. Nenhum pagamento será efetuado à licitante que vier a ser contratada enquanto pendente de liquidação qualquer obrigação financeira que lhe for imposta, em virtude de penalidade ou inadimplência, a qual poderá ser compensada com o pagamento pendente, sem que isso gere direito a acréscimos de qualquer natureza.

22.6. Estão inclusos no preço todos os gastos com impostos e taxas, fretes, seguros, tributos, obrigações trabalhistas e previdenciárias e demais encargos incidentes, ou que venham a incidir, sobre a execução do objeto contratado.

22.7. O reajustamento dos preços será proposto pela licitante beneficiária, tendo como base a data do orçamento estimado, observando-se o artigo 25, § 7º, da Lei nº 14.133/2021; o percentual de reajuste dos preços será calculado com base no Sistema Nacional de Pesquisa de Custos e Índices da Construção Civil - SINAPI, adotando-se, para os itens não contemplados no citado sistema, o Índice de Preços ao Consumidor Amplo - IPCA, do Instituto Brasileiro de Geografia e Estatística - IBGE; os quais, caso sejam extintos, ou por qualquer motivo seja inviável sua aplicação, será suprido por outro índice que venha a substituí-los, sendo este utilizado, também, para a atualização monetária de valores inadimplidos, na hipótese de inadimplência de obrigações financeiras por quaisquer das partes.

### **23 - DA FISCALIZAÇÃO DO CONTRATO:**

O município exercerá a fiscalização da execução do objeto do contrato, mediante pessoal especializado, designado para tal fim, sem que reduza nem exclua a responsabilidade da contratada; esta fiscalização será exercida no exclusivo interesse da administração, sendo que na ocorrência de qualquer irregularidade, não deverá o fato importar corresponsabilidade do poder público municipal, ou de seus agentes e prepostos, salvo a hipótese de ser caracterizada a omissão destes.

23.1. A fiscalização será exercida pelo servidor Euder Silva Santos, matrícula nº 7275, designado pela Portaria nº 008, de 05/01/2026, ressalvada a hipótese de substituição mediante ato do Chefe do Poder Executivo.

23.2. Reserva-se à fiscalização o direito e a autoridade para resolver qualquer caso duvidoso ou omissivo, não previsto no edital de licitação, neste contrato, nas leis, regulamentos, especificações ou tudo quanto, direta ou indiretamente, se relacione com o objeto deste certame, bem assim o direito de intervir na execução, quando se constatar incapacidade técnica da contratada e seus prepostos e empregados, sem que a contratada faça jus a qualquer indenização.

23.3. As atribuições da fiscalização, ressalvadas as disposições constantes neste item, são:

- a) relatar em tempo hábil, ocorrências ou circunstâncias que possam acarretar dificuldade no desenvolvimento das obras e serviços em relação a terceiros;
- b) esclarecer prontamente as dúvidas que lhe sejam apresentadas pela contratada, através de correspondência protocolada;
- c) expedir, por escrito, as determinações e comunicações dirigidas à contratada, determinando as providências necessárias à correção das falhas observadas;
- d) rejeitar todo e qualquer serviço inadequado ou não especificado e estipular prazo para sua retificação;
- e) exigir da contratada o cumprimento integral deste contrato;
- f) emitir parecer para liberação das faturas, e receber as obras e serviços contratados.

### **24 - DA INEXECUÇÃO E EXTINÇÃO DO CONTRATO**

A inexecução total ou parcial do contrato ensejará a sua extinção, com as consequências contratuais e as previstas em lei.



24.1. Constituem motivos de extinção do contrato, independentemente de notificação ou interpelação judicial ou extrajudicial, aqueles elencados no art. 137, da Lei Federal nº 14.133/2021, e ainda:

- a) a lentidão na execução do objeto, levando a contratante a comprovar a impossibilidade da prestação dos serviços contratados, nos prazos e condições estipulados;
- b) o atraso injustificado no início da prestação dos serviços ou de sua conclusão;
- c) a paralisação dos serviços, sem justa causa e prévia comunicação à contratante;
- d) a subcontratação total ou parcial do objeto do contrato, a associação da contratada com outrem, a cessão ou transferência, total ou parcial, bem como a fusão, cisão ou incorporação sem a prévia e expressa autorização da contratante;
- e) o desatendimento pela contratada das determinações regulares da fiscalização da contratante, bem como dos seus superiores;
- f) o cometimento reiterado de faltas na execução do objeto, anotadas regularmente pela fiscalização;
- g) a decretação de falência, insolvência ou concordata da contratada;
- g.1) no caso de concordata é facultado à contratante manter o contrato, assumindo ou não o controle das atividades que julgar necessárias, a seu exclusivo juízo, de forma a permitir a conclusão dos serviços sem prejuízo à administração;
- h) a dissolução da contratada;
- i) a alteração social ou a modificação da finalidade ou da estrutura da contratada, que prejudique a execução do contrato.

24.2. A extinção contratual nos termos citados no subitem antecedente poderá acarretar para a contratada as consequências contidas no artigo 139 da Lei Federal nº. 14.133, de 01/04/2021, sem prejuízo de outras sanções previstas na citada norma.

24.3 O conhecimento posterior de qualquer fato ou circunstância superveniente que desabone ou que afete a idoneidade ou a capacidade técnica da empresa contratada implicará necessariamente na extinção do contrato, se este já tiver sido assinado.

24.4. Verificada a extinção contratual, cessarão automaticamente todas as atividades da contratada relativas aos serviços prestados, ocasião em que estes, no estado em que se encontrarem, serão entregues à contratante, que, a seu exclusivo juízo, os executará, por si ou por terceiros, independentemente de qualquer procedimento judicial ou extrajudicial.

24.5 Os casos de extinção contratual serão formalmente motivados nos autos do processo, assegurados o contraditório e a ampla defesa.

## **25 - DAS SANÇÕES E PENALIDADES**

Ficará impedida de licitar e de contratar com o município e será descredenciada no sistema eletrônico, pelo prazo de até cinco anos, sem prejuízo das penalidades previstas neste edital e no contrato e das demais cominações legais, garantido o direito à ampla defesa, a licitante que, convocada dentro do prazo de validade de sua proposta:

- I. não assinar o contrato;
- II. não entregar a documentação exigida no edital;
- III. apresentar documentação falsa;
- IV. causar atraso na execução do objeto;
- V. não manter a proposta;
- VI. falhar na execução do objeto;
- VII. fraudar a execução do objeto;
- VIII. comportar-se de modo inidôneo;
- IX. declarar informações falsas; e/ou
- X. cometer fraude fiscal.



25.1. À licitante que, sem justa causa, não cumprir as exigências constantes desta licitação e os compromissos assumidos em suas propostas, ressalvados os casos fortuitos ou de força maior, devidamente justificados e comprovados, e aceitos pela administração municipal, aplicar-se-ão as seguintes penalidades, em função da natureza e gravidade da falta cometida, considerando-se, ainda, as circunstâncias e o interesse da administração:

a) advertência;

b) multa de 10% (dez por cento) do valor da proposta, quando, sem justificativa plausível aceita pela administração municipal, a adjudicatária não assinar o contrato no prazo estabelecido;

c) multa de 0,5% (cinco décimos por cento) por dia de atraso, na prestação do objeto licitado, calculado sobre o valor correspondente à parte inadimplida;

d) multa de 10% (dez por cento) sobre o valor do contrato, pelo descumprimento de qualquer de suas cláusulas, exceto do prazo de entrega, quando devidamente justificado e comprovado, a juízo da administração municipal;

e) suspensão do direito de licitar e contratar com o Município de Itirucu/BA, pelo prazo máximo de até 02 (dois) anos;

f) declaração de inidoneidade para licitar e contratar com a administração pública enquanto perdurarem os motivos da punição ou até que seja promovida a reabilitação perante a própria autoridade que aplicou a penalidade, que será concedida sempre que a contratada ressarcir a administração por prejuízos resultantes e após decorrido o prazo da sanção aplicada com base no subitem anterior.

25.2. As penalidades de que trata este item são independentes entre si, podendo ser aplicadas isolada ou cumulativamente, sem prejuízo de outras medidas cabíveis.

25.3. Em qualquer hipótese de aplicação de sanções será assegurado o contraditório e a ampla defesa.

25.4. Excluídas as penalidades de advertência ou multa de mora, as sanções serão publicadas no Diário Oficial do Município de Itirucu e registradas no sistema eletrônico de licitação utilizado, com indicação do fundamento legal da punição e de que o fato será registrado nos correspondentes cadastros da administração pública.

## **26. DA GARANTIA**

Após a assinatura do contrato a licitante vencedora deverá apresentar comprovante de prestação de garantia, em qualquer das modalidades de que trata o artigo 96 da Lei nº. 14.133/2021, correspondente ao percentual de 5% (cinco por cento) do valor do contrato, a ser restituída após sua execução satisfatória.

26.1. A garantia deverá ser apresentada no prazo de 03 (três) dias, salvo quando o contratado optar pela modalidade prevista no inciso II, do § 1º, do artigo 96, de Lei nº. 14.133/2021, hipótese em que o prazo será de 01 (um) mês.

26.2. A garantia prestada não poderá se vincular a outras contratações, salvo após sua liberação.

26.3. Caso o valor da proposta vencedora seja inferior a 85% (oitenta e cinco por cento) do valor orçado pela administração, será exigida prestação de garantia adicional, equivalente à diferença entre o valor orçado e o valor da proposta, sem prejuízo das demais garantias exigíveis, conforme dispõe o artigo 59, § 5º, da Lei nº. 14.133/2021.

26.4. O levantamento da caução contratual por parte da contratada, respeitadas as disposições legais, dependerá de requerimento da interessada, acompanhado do documento de recibo correspondente, após a aceitação definitiva da obra.

26.5. Em caso de rescisão decorrente de ato praticado pela contratada, a garantia reverterá integralmente à contratante, que promoverá a cobrança de eventual diferença que venha a ser apurada entre o importe da caução prestada e o débito verificado.

26.6. Sem prejuízo da aplicação das penalidades cabíveis, o município se utilizará da garantia dada para a finalidade de se ressarcir de possíveis prejuízos que lhe venham a



ser causados pela contratada, na recomposição das perdas e danos sofridos. A contratada ficará obrigada a reintegrar o valor da garantia no prazo de 02 (dois) dias úteis seguintes à sua notificação.

26.7. Caso o valor do contrato seja alterado, de acordo com o art. 123, da Lei Federal nº 14.133/2021, a empresa contratada deverá complementar, no prazo de 48 (quarenta e oito) horas, o valor da caução para que seja mantido o percentual de 5% (cinco por cento) do valor do contrato.

26.8. Nos casos em que valores de multa ou outros pagamentos imputados pelo município venham a ser descontados da garantia, seu valor original deverá ser recomposto no prazo de 48 horas, sob pena de rescisão administrativa do contrato.

## **27 - DA MATRIZ DE RISCOS**

A Matriz de Risco tem o propósito de listar os principais riscos conhecidos, quantificá-los, propor mecanismos de mitigação, distribuí-los de modo equilibrado, adequado e de acordo com a natureza dos riscos e obrigações entre as partes.

27.1. O contratado é integral e exclusivamente responsável por todos os riscos relacionados e a ele atribuídos, conforme estabelecido na Matriz de Risco definida para a execução do objeto, constante no Termo de Referência.

27.2. É vedada a celebração de aditivos decorrentes de eventos supervenientes alocados na Matriz de Riscos como de responsabilidade do contratado.

27.3. Sempre que atendidas as condições do contrato e mantidas as disposições da Matriz de Risco, considera-se mantido o seu equilíbrio econômico-financeiro.

## **28 - DA DOTAÇÃO ORÇAMENTÁRIA**

As despesas decorrentes da execução do objeto com base neste edital correrão à conta de recursos constantes de dotações consignadas no Orçamento Municipal, a saber:

DOTAÇÃO ORÇAMENTÁRIA

Unidade: 0401 – SECRETARIA MUNICIPAL DE ASSISTÊNCIA SOCIAL

Projeto: 1.016 – Construção de Unidades Habitacional

Fonte: 500 – Recurso não vinculados de impostos 700 – Outras Transferências Convênios ou Instrumentos Congêneres da União

Despesa: 44.90.51.00 - Obras e Instalações

## **29 - DAS DISPOSIÇÕES GERAIS**

Fica ressalvado à autoridade competente para a aprovação da presente licitação o direito de revogá-la por razões de interesse público decorrente de fato superveniente, devidamente comprovado, pertinente e suficiente para justificar tal conduta, devendo anulá-lo em caso de ilegalidade.

29.1. Na contagem dos prazos estabelecidos neste edital de licitação, excluir-se-á o dia do início e incluir-se-á o do vencimento, o qual, se incidir em dias sem expediente na Prefeitura Municipal de Itirucu/BA, será protelado para o primeiro dia útil subsequente.

29.2. Participar desta licitação implica na aceitação integral e irretroatável dos termos deste edital e seus anexos, bem como na observância dos regulamentos administrativos.

29.3. A Agente de Contratação, no interesse público, poderá sanar ou relevar omissões ou erros puramente formais observados na documentação e propostas, desde que não contrariem a legislação vigente e não comprometam a lisura da licitação, podendo, inclusive, determinar a realização de diligências destinadas a esclarecer ou a complementar a instrução do processo.

29.4. Quaisquer esclarecimentos sobre dúvidas eventualmente suscitadas, relativas às orientações contidas no presente edital, poderão ser solicitados por escrito à Agente de Contratação, de segunda a sexta-feira, no horário de expediente normal, por meio do e-mail ou do endereço indicados no subitem "1.4" deste edital.



29.5. O resultado desta licitação será publicado na Imprensa Oficial do Município de Itiruçu, como também no sistema eletrônico utilizado para sua realização, e afixado no átrio da Prefeitura Municipal de Itiruçu, na Rua Juscelino Kubitschek nº 78, Centro, Itiruçu - Bahia.

29.6. Nenhuma indenização será devida aos proponentes pela elaboração e/ou apresentação de documentos relativos a presente licitação.

### **30 - DOS ANEXOS**

Integram de forma indissociável o presente edital:

ANEXO I - Termo de Referência

ANEXO II - Modelo de Declaração de ME-EPP

ANEXO III - Modelo de Proposta de Preços

ANEXO IV - Modelo de Declaração de Desimpedimento de Licitar

ANEXO V - Modelo de Declaração de Visita ao local da obra

ANEXO VI - Minuta do Contrato

ANEXO VII – Projeto Básico e Planilhas

Itiruçu/BA, 28 de abril de 2026.

Marisa Miranda de Jesus Moreira  
**Secretária de Assistência Social**



## **ANEXO I - TERMO DE REFERENCIA**

### **1. DO OBJETO**

O presente Termo de Referência tem por objeto a contratação de empresa especializada em engenharia para execução de obra de construção de 20 (vinte) unidades habitacionais de interesse social no Município de Itiruçu/BA, compreendendo a execução integral das edificações, com fornecimento de materiais, mão de obra, equipamentos, ferramentas e todos os insumos necessários à completa realização do empreendimento. A execução abrangerá, de forma contínua e interdependente, os serviços preliminares, implantação de canteiro, fundações, estrutura, vedação, cobertura, revestimentos internos e externos, pavimentação, esquadrias, instalações elétricas e hidrossanitárias, bem como demais serviços complementares indispensáveis à entrega das unidades em condições plenas de uso, funcionamento e habitabilidade, em conformidade com o Projeto Básico, memoriais descritivos, planilha orçamentária, cronograma físico-financeiro e demais peças técnicas que integram o processo.

O objeto caracteriza-se como obra de engenharia de natureza indivisível, cuja execução demanda integração técnica entre as etapas construtivas, coordenação contínua de atividades e observância rigorosa de padrões de qualidade, não sendo passível de fracionamento sem prejuízo à eficiência, economicidade e segurança da solução adotada.

### **2. DA FUNDAMENTAÇÃO, CONTEXTO E JUSTIFICATIVA DA CONTRATAÇÃO**

A presente contratação encontra amparo nas disposições da Lei nº 14.133/2021, especialmente no que se refere ao dever de planejamento, à adequada definição do objeto, à motivação do ato administrativo e à busca da proposta mais vantajosa para a Administração Pública.

Sob o ponto de vista material, a contratação decorre de demanda concreta por habitação digna no Município de Itiruçu/BA, evidenciada pelo déficit habitacional local e pela existência de famílias em situação de vulnerabilidade social, muitas das quais residindo em condições inadequadas ou precárias. Tal cenário impõe à Administração a adoção de medidas estruturantes, voltadas à promoção do direito fundamental à moradia, previsto implicitamente no ordenamento constitucional brasileiro, e diretamente relacionado à dignidade da pessoa humana.

A intervenção ora proposta não se limita à construção física de unidades habitacionais, mas representa ação estratégica de política pública, com impacto direto na melhoria dos indicadores sociais do Município, contribuindo para redução de desigualdades, fortalecimento da inclusão social e promoção do desenvolvimento urbano ordenado.



### **3. DA DESCRIÇÃO DA SOLUÇÃO E SUA ADEQUAÇÃO TÉCNICA**

A solução adotada consiste na execução de unidades habitacionais padronizadas, projetadas com área aproximada de 47,46 m<sup>2</sup>, contemplando ambientes essenciais ao uso residencial, tais como dormitórios, sala, cozinha, banheiro e áreas de circulação, concebidas em conformidade com critérios de funcionalidade, salubridade, conforto térmico e segurança estrutural.

A concepção técnica do empreendimento observa parâmetros de racionalização construtiva, visando otimização de custos, padronização de métodos executivos e garantia de desempenho adequado das edificações ao longo de sua vida útil. Foram considerados, ainda, aspectos relacionados à durabilidade dos materiais, facilidade de manutenção e adequação às condições climáticas e geográficas locais.

A escolha pela contratação de empresa especializada para execução integral da obra revela-se mais adequada do que alternativas como execução direta pela Administração ou fracionamento da contratação, tendo em vista a necessidade de controle técnico especializado, gestão eficiente de recursos e mitigação de riscos operacionais, especialmente aqueles relacionados à coordenação entre diferentes frentes de trabalho.

### **4. DO REGIME DE EXECUÇÃO E DA RESPONSABILIDADE TÉCNICA**

A execução da obra será realizada sob o regime de empreitada por preço global, no qual a contratada assume a responsabilidade pela execução completa do objeto, mediante preço previamente definido, abrangendo todos os custos necessários à entrega final da obra.

Tal regime é o mais adequado à natureza do objeto, por assegurar unidade de responsabilidade técnica, facilitar a fiscalização, evitar sobreposição de contratos e reduzir riscos de paralisação decorrentes de conflitos entre executores distintos. A contratada deverá manter responsável técnico habilitado durante toda a execução da obra, garantindo a supervisão contínua dos serviços e a observância das normas técnicas aplicáveis.

### **5. DA FORMAÇÃO DO PREÇO E DA ESTIMATIVA DO VALOR DA CONTRATAÇÃO**

A estimativa do valor da contratação foi elaborada com base em metodologia técnica consistente, fundamentada na utilização de referenciais oficiais de preços da construção civil, notadamente o Sistema Nacional de Pesquisa de Custos e Índices da Construção Civil – SINAPI, complementado por composições analíticas compatíveis com o objeto.

O orçamento contempla, de forma detalhada, todos os custos diretos e indiretos envolvidos na execução da obra, incluindo insumos, mão de obra, encargos sociais,



equipamentos, mobilização, administração local e Benefícios e Despesas Indiretas (BDI), conforme demonstrado na planilha orçamentária integrante do Projeto Básico, atendendo ao disposto no art. 23 da Lei nº 14.133/2021.

A adoção de tais parâmetros assegura a aderência do valor estimado à realidade de mercado, conferindo transparência, rastreabilidade e auditabilidade ao processo de formação de preços.

## **6. DO NÃO PARCELAMENTO DO OBJETO**

A contratação não será parcelada, tendo em vista a inviabilidade técnica e econômica do fracionamento, considerando a natureza integrada da obra e a necessidade de coordenação contínua entre as etapas construtivas.

O eventual parcelamento poderia comprometer a qualidade final do empreendimento, gerar conflitos de responsabilidade entre contratados, dificultar a fiscalização e elevar os custos administrativos, contrariando os princípios da economicidade e da eficiência.

## **7. DOS REQUISITOS TÉCNICOS E OPERACIONAIS DA CONTRATAÇÃO**

A contratada deverá comprovar capacidade técnico-operacional compatível com o objeto, mediante apresentação de atestados de execução de obras similares, bem como dispor de equipe técnica qualificada, com responsável técnico devidamente registrado no conselho profissional competente.

A execução dos serviços deverá observar rigorosamente as normas técnicas da ABNT, as especificações constantes no Projeto Básico e a legislação aplicável, garantindo desempenho adequado das edificações, segurança estrutural e durabilidade dos elementos construtivos.

## **8. DA EXECUÇÃO, CONTROLE TECNOLÓGICO E PADRÃO DE QUALIDADE**

A execução dos serviços deverá ocorrer de forma contínua, organizada e tecnicamente controlada, com adoção de boas práticas construtivas, controle tecnológico dos materiais e verificação sistemática da conformidade dos serviços executados.

A contratada deverá implementar rotinas de controle de qualidade, incluindo inspeções, testes e ensaios quando aplicáveis, assegurando que todos os serviços atendam aos padrões estabelecidos no Projeto Básico e nas normas técnicas.

## **9. DA FISCALIZAÇÃO, MEDIÇÃO E CONTROLE DA EXECUÇÃO**



A fiscalização será exercida por servidor designado, nos termos do art. 117 da Lei nº 14.133/2021, cabendo-lhe acompanhar a execução, verificar a conformidade dos serviços, atestar medições e determinar correções quando necessário.

As medições serão realizadas com base nos serviços efetivamente executados, conforme cronograma físico-financeiro, devendo ser acompanhadas de registros técnicos e documentais que comprovem sua realização.

## **10. DO CRITÉRIO DE JULGAMENTO E DIRETRIZES DE QUALIDADE**

O critério de julgamento será o de menor preço global, considerando o valor total da proposta, em razão da natureza integrada do objeto.

Sem prejuízo do critério objetivo de julgamento, será considerada preferencial, nos termos do Anexo I da Portaria MCID nº 1.416/2023, a proposta de licitante que apresentar Certificado de Adesão ao Programa Brasileiro da Qualidade e Produtividade do Habitat – PBQP-H, em nível A ou B, ou Termo de Adesão emitido por organismo certificador habilitado, como indicativo de capacidade organizacional e compromisso com padrões de qualidade na execução de obras habitacionais.

A apresentação desse documento é facultativa e não constitui requisito de habilitação, não implicando restrição à competitividade. O licitante deverá apresentar declaração de compromisso de que, em sendo vencedor, comprovará, previamente à assinatura do contrato ou emissão da ordem de serviço, sua adesão ou certificação no PBQP-H compatível com as exigências do empreendimento e do agente financiador.

## **11. DO RECEBIMENTO DO OBJETO, RESPONSABILIDADES E GARANTIAS**

O objeto será recebido provisoriamente após a conclusão da obra e, posteriormente, de forma definitiva, mediante verificação da conformidade com as especificações técnicas e ausência de vícios construtivos.

A contratada será responsável pela execução integral da obra, qualidade dos serviços, cumprimento de prazos, segurança do trabalho e reparação de eventuais defeitos, enquanto a Administração será responsável pela fiscalização e acompanhamento da execução.

## **12. DO EQUILÍBRIO ECONÔMICO-FINANCEIRO E REAJUSTE**

Será assegurada a manutenção do equilíbrio econômico-financeiro do contrato, nos termos da legislação vigente, especialmente em caso de fatos supervenientes que alterem as condições originalmente pactuadas, podendo haver reajustamento conforme índice setorial aplicável.



### **13. DOS ASPECTOS AMBIENTAIS E SUSTENTABILIDADE**

A execução da obra deverá observar práticas ambientalmente adequadas, incluindo gestão de resíduos da construção civil, uso racional de recursos naturais e adoção de medidas mitigadoras de impactos ambientais, em conformidade com a legislação vigente.

### **14. DAS SANÇÕES E DISPOSIÇÕES FINAIS**

O descumprimento das obrigações contratuais sujeitará a contratada às sanções previstas na legislação, podendo ser exigida garantia contratual para assegurar a execução do objeto.

A presente contratação encontra-se devidamente fundamentada sob os aspectos técnico, econômico, jurídico e operacional, revelando-se adequada e suficiente para o atendimento do interesse público.



**ANEXO II MODELO DE DECLARAÇÃO DE ME-EPP**

**DECLARAÇÃO DE CONDIÇÃO DE ME/EPP**

**OBJETO:** Constitui objeto desta licitação a Contratação de empresa especializada para a execução da construção de 20 UH no município de Itirucu/BA, através do Programa Minha Casa, Minha Vida – MCMV FNHIS Sub 50 – Programa nº 5600020250030, conforme projeto padronizado da unidade habitacional disponibilizado pela CAIXA

\_\_\_\_\_  
(RAZÃO SOCIAL DA EMPRESA)  
inscrita no CNPJ/MF sob nº \_\_\_\_\_, com sede situada na \_\_\_\_\_,  
município de \_\_\_\_\_, estado \_\_\_\_\_, por seu(ua) representante legal, Sr(a) \_\_\_\_\_,  
RG nº \_\_\_\_\_, e CPF nº \_\_\_\_\_, adiante assinado(a), participante deste certame,  
REQUER que lhe sejam aplicados os benefícios conferidos pela Lei Complementar nº  
123/2006, com suas alterações posteriores, (Estatuto Nacional da Microempresa e da  
Empresa de Pequeno Porte). Para o efeito DECLARA:

- 1) que cumpre plenamente os requisitos de habilitação exigidos para participação nesta licitação, na forma e sob as penas da Lei Federal nº 14.133, de 01/04/2021, e demais normas pertinentes;
- 2) que está enquadrada como microempresa ou empresa de pequeno porte, de acordo com a definição do art. 3ª da citada Lei Complementar n.º 123/2006 e que atende plenamente a todos os requisitos para esse enquadramento;
- 3) que, no corrente ano-calendário, ainda não celebrou contratos com a Administração Pública cujos valores somados extrapolem a receita bruta máxima admitida para fins do citado enquadramento, em conformidade com o artigo 4º, § 2º, da Lei nº 14.133, de 01/04/2021.

(INFORMAR SE FOR O CASO) Declara, ainda, no que se refere à regularidade fiscal, a existência de situação de restrição junto \_\_\_\_\_, conforme certidão anexa, a qual será regularizada no prazo legal.

Por ser verdade, firma o presente em uma única via.

Local e data

\_\_\_\_\_  
CARIMBO DO CNPJ DA EMPRESA E ASSINATURA  
DO REPRESENTANTE LEGAL



**ANEXO III - MODELO DE PROPOSTA DE PREÇOS**

A  
Prefeitura Municipal de Itiruçu/BA  
At. Sra. Agente de Contratação.

**PROPOSTA DE PREÇOS**

**RAZÃO SOCIAL:** \_\_\_\_\_

**ENDEREÇO:** \_\_\_\_\_

**TELEFONE:** \_\_\_\_\_ **CNPJ:** \_\_\_\_\_

**CONTA BANCÁRIA Nº:** \_\_\_\_\_ **BANCO:** \_\_\_\_\_ **AGENCIA:** \_\_\_\_\_

**OBJETO:** Constitui objeto desta licitação a Contratação de empresa especializada para a execução da construção de 20 UH no município de Itiruçu/BA, através do Programa Minha Casa, Minha Vida – MCMV FNHIS Sub 50 – Programa nº **5600020250030**, conforme projeto padronizado da unidade habitacional disponibilizado pela CAIXA

**VALOR PROPOSTO:** R\$ \*\*\*\*\*

**VALOR PROPOSTO POR EXTENSO:** \*\*\*\*\*

ITEM	OBRA	VALOR R\$
1		

Declaramos que:

- 1) Nos preços indicados nesta proposta estão computados todas as despesas de execução do objeto, abrangendo transportes, tributos, quando incidentes, e demais custos relacionados, além da integralidade dos custos para atendimento dos direitos trabalhistas assegurados na Constituição Federal, nas leis trabalhistas, nas normas infralegais, nas convenções coletivas de trabalho e nos termos de ajustamento de conduta vigentes na data de entrega das propostas.
- 2) O prazo de validade desta proposta é de 60 (sessenta) dias corridos, a contar da data de abertura da sessão da licitação.
- 3) A intenção de apresentar a presente proposta, bem como o seu conteúdo não foi, no todo ou em parte, direta ou indiretamente, informado, discutido ou recebido de qualquer outro participante, potencial ou de fato, bem como de qualquer servidor do Município de Itiruçu/BA, por qualquer meio ou por qualquer pessoa; não tentamos, por qualquer meio ou por qualquer pessoa, influir na decisão de qualquer outro participante, potencial ou de fato, da referida licitação; o conteúdo da presente proposta não será, no todo ou em parte, direta ou indiretamente, comunicado ou discutido com qualquer outro participante, potencial ou de fato, da citada licitação antes da adjudicação de seu objeto.
- 4) Caso nos consagrarmos vencedores nesta licitação, o pagamento do preço do objeto, de acordo com nossa proposta financeira, será efetuado através de crédito bancário na conta acima especificada.

Local e data

\_\_\_\_\_  
CARIMBO DO CNPJ DA EMPRESA E ASSINATURA  
DO REPRESENTANTE LEGAL



## ANEXO IV - MODELO DE DECLARAÇÃO DE DESIMPEDIMENTO DE LICITAR

AO  
MUNICÍPIO DE ITIRUÇU/BA  
Att. Sra. Agente de Contratação

### DECLARAÇÃO DE DESIMPEDIMENTO DE LICITAR

OBJETO: Constitui objeto desta licitação a Contratação de empresa especializada para a execução da construção de 20 UH no município de Itiruçu/BA, através do Programa Minha Casa, Minha Vida – MCMV FNHIS Sub 50 – Programa nº **5600020250030**, conforme projeto padronizado da unidade habitacional disponibilizado pela CAIXA

\_\_\_\_\_  
RAZÃO SOCIAL DA EMPRESA

estabelecida na \_\_\_\_\_, município de \_\_\_\_\_, estado \_\_\_\_\_, inscrita no CNPJ sob o nº \_\_\_\_\_, por seu(u) representante legal, \_\_\_\_\_, em cumprimento às determinações

(NOME COMPLETO, NACIONALIDADE, PROFISSÃO, RG, CPF)

da Lei Federal nº. 14.133, DE 01/04/2021, e alterações posteriores, DECLARA, para fins de participação nesta licitação, estando ciente de que a ocorrência de qualquer falsidade na presente declaração, devidamente comprovada, acarretará imediata inabilitação, desclassificação e até a rescisão de eventual contrato a ser firmado, que:

- a) atende aos requisitos de habilitação, respondendo pela veracidade das informações prestadas;
- b) não existe fato impeditivo à sua habilitação nesta licitação, inclusive quanto as hipóteses de impedimento previstas no art. 14, da Lei Federal nº 14.133/2021;
- c) não possui entre seus dirigentes, gerentes, acionistas ou detentoras de mais de 5% (cinco por cento) do capital com direito a voto ou controladores, responsáveis técnicos ou subcontratados, nenhum servidor público ou agente político do Município de Itiruçu/BA;
- d) dispõe de condições e disponibilidade de pessoal para executar o objeto desta licitação, caso seja vencedora;
- e) suas propostas econômicas compreendem a integralidade dos custos para atendimento dos direitos trabalhistas assegurados na Constituição Federal, nas leis trabalhistas, nas normas infralegais, nas convenções coletivas de trabalho e nos termos de ajustamento de conduta vigentes na data de entrega das propostas;
- f) tomou conhecimento de todas as informações relacionadas à este certame, inteirando-se das condições técnicas e da complexidade do objeto, garantindo o cumprimento de todas as obrigações principais e acessórias;
- g) cumpre todos os requisitos exigidos para habilitação, quanto às condições de qualificação jurídica, técnica, econômico-financeira e regularidade fiscal;
- h) cumpre as exigências de reserva de cargos para pessoa com deficiência e para reabilitado da Previdência Social, e outras reservas de cargos previstas em lei e em outras normas específicas.

DECLARA, ainda, sob as penas da lei, em estrito cumprimento ao disposto no art. 7º, inc. XXXIII da Constituição Federal, e aos dispositivos da Lei Federal nº. 9854/99, que não emprega menores de 18 (dezoito) anos em trabalho noturno, perigoso ou insalubre, nem menores de 16 (dezesesseis) anos em qualquer trabalho, salvo na condição de aprendiz, a partir de 14 (quatorze) anos.

E, por ser a expressão da verdade, firma a presente DECLARAÇÃO.

Local e data

\_\_\_\_\_  
CARIMBO DO CNPJ DA EMPRESA E ASSINATURA  
DO REPRESENTANTE LEGAL



**ANEXO V**  
**DECLARAÇÃO DE VISITA AO LOCAL DA OBRA**

**CONCORRÊNCIA ELETRÔNICA Nº CE001/2026**

**OBJETO:** Constitui objeto desta licitação a Contratação de empresa especializada para a execução da construção de 20 UH no município de Itiruçu/BA, através do Programa Minha Casa, Minha Vida – MCMV FNHIS Sub 50 – Programa nº **5600020250030**, conforme projeto padronizado da unidade habitacional disponibilizado pela CAIXA

**CREDENCIAMENTO**

A empresa \_\_\_\_\_, inscrita no CNPJ sob o nº. \_\_\_\_\_  
NOME DA EMPRESA Nº DO CNPJ  
com sede na \_\_\_\_\_, \_\_\_\_\_, \_\_\_\_\_, \_\_\_\_\_  
ENDEREÇO COMPLETO CEP CIDADE UF  
neste ato representada por \_\_\_\_\_, RG nº \_\_\_\_\_,  
NOME DO REPRESENTANTE NÚMERO DO RG  
emitido pelo(a) \_\_\_\_\_, e CPF nº \_\_\_\_\_, na condição de seu  
EMISSOR Nº DO CPF  
representante legal, **CREDENCIA** o(a) Sr.(a) \_\_\_\_\_,  
NOME  
portador(a) do R.G. nº. \_\_\_\_\_, emitido pelo (a) \_\_\_\_\_, CPF nº. \_\_\_\_\_  
Nº DO RG EMISSOR Nº DO CPF  
para realizar visita ao local da obra objeto do Processo Licitatório do tipo Concorrência Eletrônica, autuado sob o nº. CE001/2026, pelo Município de Itiruçu, Estado da Bahia.

Local e data

\_\_\_\_\_  
(CARIMBO DO CNPJ DA EMPRESA E ASSINATURA DO REPRESENTANTE LEGAL)

DECLARO que a visita ao local da obra foi efetivada, em conformidade com o edital do Processo Licitatório Concorrência Eletrônica nº. CE001/2026.

Itiruçu/BA \_\_\_\_ / \_\_\_\_ / \_\_\_\_.

\_\_\_\_\_  
MATR

\_\_\_\_\_  
ASSINATURA DO SERVIDOR



## **ANEXO VI - MINUTA CONTRATO**

CONTRATO ADMINISTRATIVO DE EXECUÇÃO DE OBRA PÚBLICA QUE ENTRE SI CELEBRAM O MUNICÍPIO DE ITIRUÇU, ESTADO DA BAHIA E A EMPRESA \*\*\*\*\*

PROCESSO ADMINISTRATIVO  
Nº \*\*\*\*\*

Por este instrumento particular de Contrato de Execução de Obra Pública que entre si celebram, de um lado o MUNICÍPIO DE ITIRUÇU, Estado da Bahia, entidade de direito público interno, com sede na Rua Juscelino Kubitschek nº. 78, Centro, Itiruçu/BA, inscrito no CNPJ/MF sob o nº. 14.198.543/0001-70, neste ato representado pela Exma. Prefeita Municipal, Sra. Lorena Moura Di Gregório, conjuntamente com a Secretaria de Educação e Cultura de Itiruçu, com sede na Rua Almiro Pires nº. 26, Centro, Itiruçu/BA, inscrito no CNPJ/MF sob o nº. 30.068.119/0001-67, neste ato representado por sua titular, Sra. Ana Paula Santos Oliveira Silva, doravante denominados simplesmente CONTRATANTE, e, do outro lado, a Empresa \*\*\*\*\*, inscrita no CNPJ sob o nº. \*\*\*\*\*\*, estabelecida na \*\*\*\*\*\*, nº. \*\*\*\*, Bairro \*\*\*\*\*\*, representada por \*\*\*\*\*\*, doravante denominada simplesmente CONTRATADA, e, quando em conjunto, simplesmente denominadas PARTES, RESOLVEM celebrar o presente Contrato de Obra Pública, em decorrência do resultado da licitação na modalidade de Concorrência Eletrônica nº. CE002/2024, realizada por meio do Processo Administrativo nº. \*\*\*\*\*\*, homologado por despacho da Sra. Prefeita Municipal datado de \*\*\*\*\*\*, que se regerá pelas normas da Lei Federal nº. 14.133, de 01/04/2021, e alterações posteriores, e demais normas pertinentes, e do instrumento convocatório, aplicando-se a este contrato suas disposições irrestrita e incondicionalmente, bem como pelas cláusulas e condições seguintes:

### **CLÁUSULA PRIMEIRA - Objeto**

Constitui objeto desta licitação a Contratação de empresa especializada para a execução da construção de 20 UH no município de Itiruçu/BA, através do Programa Minha Casa, Minha Vida – MCMV FNHIS Sub 50 – Programa nº 5600020250030, conforme projeto padronizado da unidade habitacional disponibilizado pela CAIXA, e respectiva Proposta apresentada pela CONTRATADA, que a este integram, independentemente de anexação ou transcrição.

1.1 A CONTRATADA apresenta neste ato as comprovações de regularidade previstas em lei, abrangendo:

- (X) Certidão de Regularidade expedida pelas Fazendas federal, estadual e/ou municipal, e Seguridade Social;
- (X) Certidão de Regularidade junto ao FGTS;
- (X) Certidão de Regularidade Trabalhista expedida pela Justiça do Trabalho;
- (X) comprovação de situação regular junto aos cadastros da administração pública, consistente na Consulta Consolidada de Pessoa Jurídica, obtida no endereço eletrônico <https://certidoes-apf.apps.tcu.gov.br>;
- (X) comprovação de situação regular, relativa aos seus sócios, ou da diretoria em exercício, no caso de sociedades civis, junto ao Cadastro Nacional de Empresas Inidôneas e Suspensas - CEIS e ao Cadastro Nacional de Empresas Punidas - CNEP, ambas obtidas no endereço eletrônico <http://www.portaltransparencia.gov.br/sancoes>;
- (X) comprovação de situação regular, relativa aos seus sócios, ou da diretoria em exercício, no caso de sociedades civis, junto ao Cadastro Nacional de Condenações Cíveis por Ato de Improbidade Administrativa - CNIA, obtida no endereço eletrônico [http://www.cnj.jus.br/improbidade\\_adm/consultar\\_requerido.php](http://www.cnj.jus.br/improbidade_adm/consultar_requerido.php).



1.2. Além dos elementos indicados na sub cláusula antecedente, são apresentados os demais documentos de habilitação e qualificação previstos nas normas pertinentes ao objeto deste contrato.

## **CLÁUSULA SEGUNDA - DO VALOR E RECURSOS ORÇAMENTÁRIOS**

Como contraprestação pela execução integral e correta do objeto deste contrato, receberá a CONTRATADA o valor global de R\$ \*\*\*\*\* (\*\*\*\*\*).

2.1 As despesas decorrentes deste contrato correrão à conta da seguinte dotação orçamentária:

Unidade: 0401 – SECRETARIA MUNICIPAL DE ASSISTÊNCIA SOCIAL

Projeto: 1.016 – Construção de Unidades Habitacional

Fonte: 500 – Recurso não vinculados de impostos 700 – Outras Transferências Convênios ou Instrumentos Congêneres da União

Despesa: 44.90.51.00 - Obras e Instalações

## **CLÁUSULA TERCEIRA - DO PRAZO**

O prazo para execução do objeto deste contrato é fixado em 07 (sete) meses, sendo a contagem deste iniciada a partir da data de emissão da Ordem de Serviço pela CONTRATANTE.

3.1. Os prazos de início de etapas de execução do objeto contratual, de sua conclusão e de entrega, serão prorrogados automaticamente, mantidos todos os direitos, obrigações e responsabilidades, na conformidade do disposto no art. 111, da Lei Federal nº. 14.133/2021, de 01/04/2021.

3.1.1. Quando o não cumprimento do prazo decorrer de culpa da CONTRATADA:

a) a CONTRATADA será constituída em mora, aplicáveis a ela as respectivas sanções administrativas;

b) a CONTRATANTE poderá optar pela extinção do contrato e, neste caso, adotará as medidas admitidas em lei para a continuidade da execução contratual.

3.2. Os serviços serão executados de acordo com cronograma de trabalho, aprovado pela CONTRATANTE e as alterações dependem de prévia e expressa autorização desta.

## **CLÁUSULA QUARTA - Preço, Condições de Pagamento e Reajustamento**

O Preço Global do presente contrato é fixado em R\$.....(.....), entendido como preço justo e suficiente para a total execução do objeto contratado.

4.1. Os pagamentos serão efetuados por preço unitário mediante medição periódica dos serviços efetivamente realizados, no prazo de 10 (dez) dias úteis, após atestado, pelo setor competente da CONTRATANTE, a conformidade quanto aos aspectos de quantidade, qualidade e afins, bem como o cumprimento de todas as cláusulas deste contrato, mediante apresentação da Nota Fiscal/Fatura, acompanhada dos seguintes documentos:

a) Mapa de Medição dos serviços, conferido e atestado pela fiscalização da CONTRATANTE;

b) comprovações de regularidade fiscal e trabalhista da CONTRATADA, atualizadas.

4.2. As faturas deverão estar isentas de erros ou omissões, sem o que serão devolvidas à CONTRATADA para correções, não se alterando, nesse caso, a data de adimplemento da obrigação.

4.3. Nenhum pagamento será efetuado à CONTRATADA enquanto pendente de liquidação qualquer obrigação financeira que lhe for imposta, em virtude de penalidade ou inadimplência, a qual poderá ser compensada com o pagamento pendente, sem que isso gere direito a acréscimos de qualquer natureza.



4.4. Estão inclusos no preço todos os gastos com impostos e taxas, fretes, seguros, tributos, obrigações trabalhistas e previdenciárias e demais encargos incidentes, ou que venham a incidir, sobre a execução do objeto contratado.

4.5. O reajustamento dos preços será proposto pela CONTRATADA, tendo como base a data do orçamento estimado, observando-se o artigo 25, § 7º, da Lei nº 14.133/2021.

4.5.1. O percentual de reajuste dos preços será calculado com base no Sistema Nacional de Pesquisa de Custos e Índices da Construção Civil - SINAPI, adotando-se, para os itens não contemplados no citado sistema, o Índice de Preços ao Consumidor Amplo - IPCA, do Instituto Brasileiro de Geografia e Estatística - IBGE, os quais, caso sejam extintos, ou por qualquer motivo seja inviável sua aplicação, serão supridos por outro índice que venha a substituí-los, sendo este último utilizado, também, para a atualização monetária de valores inadimplidos, na hipótese de inadimplência de obrigações financeiras por quaisquer das PARTES.

#### **CLÁUSULA QUINTA - DA RESPONSABILIDADE POR PREJUÍZOS DECORRENTES DA PARALIZAÇÃO DOS SERVIÇOS**

Ocorrendo imotivada paralisação dos serviços contratados, sem que a CONTRATANTE para tal tenha contribuído, e sem que tenham ocorrido fatos imprevistos ou imprevisíveis que amparem a situação da CONTRATADA, disso resultando prejuízo para a CONTRATANTE, responderá a CONTRATADA, integralmente, pelos citados prejuízos obrigando-se a ressarcir-los.

#### **CLÁUSULA SEXTA - Direitos e Obrigações das Partes Contratantes**

Além daquelas previstas no Edital de Convocação da Concorrência Eletrônica nº CE002/2024 e seus anexos, na Lei Federal nº. 14.133, de 01/04/2021, e demais normas aplicáveis aos contratos administrativos, as PARTES estão sujeitas as seguintes obrigações:

##### **6.1. Obrigações da CONTRATADA**

- a) executar as obras e serviços de acordo com as especificações técnicas e proposta apresentada e demais elementos técnicos, obedecendo rigorosamente as normas técnicas, assim como as determinações da CONTRATANTE e a legislação pertinente, cumprindo todas as obrigações previstas no edital e no Termo de Referência, que constitui o seu Anexo I;
- b) responsabilizar-se por todos os encargos trabalhistas, previdenciários, fiscais e comerciais resultantes da execução do contrato, bem como todos os impostos, seguros, taxas e demais emolumentos correspondentes;
- c) aceitar, nas mesmas condições contratuais, os acréscimos e supressões nos termos do art. 125 da Lei nº 14.133/2021, respeitado o limite de 25% do valor inicial atualizado do contrato, salvo nas hipóteses legais específicas;
- d) manter-se, durante toda a vigência do contrato, em compatibilidade com as obrigações por ela assumidas e com todas as condições de habilitação e qualificação exigidas na licitação, devendo comunicar à CONTRATANTE, imediatamente, qualquer alteração que possa comprometer a manutenção do contrato;
- e) manter permanentemente a equipe técnica indicada em sua proposta, ou outra equivalente, que assumirá perante a fiscalização da CONTRATANTE a responsabilidade técnica e legal dos serviços, até a entrega definitiva, inclusive com poderes para deliberar sobre qualquer determinação de emergência que se torne necessária, assim como, manter em Itiruçu, escritório de representação, caso tenha sede fora do estado da Bahia;
- f) facilitar a ação da fiscalização na inspeção dos serviços, em qualquer dia ou hora normal de expediente, prestando todas as informações e esclarecimentos solicitados, inclusive de ordem administrativa;
- g) refazer, sem ônus adicionais para a CONTRATANTE, as obras e serviços que comprovadamente sejam julgados inadequados ou incorretos pela fiscalização;



- h) providenciar, às suas expensas, cópias de todos os documentos que venham a ser necessários para a execução das obras e serviços, durante a vigência do contrato;
- i) registrar o contrato no CREA e apresentar o comprovante de pagamento de “Anotação de Responsabilidade Técnica - ART” correspondente antes da emissão da 1ª fatura;
- j) manter todos os empregados devidamente fardados e identificados, e com os equipamentos de segurança adequados aos serviços em execução;
- k) arcar com os custos decorrentes de eventuais trabalhos noturnos ou em dias de feriados, se necessários, para atender os prazos do seu cronograma, os encargos, as incidências, a alimentação, a iluminação e outras incidências;
- l) cumprir as exigências de reserva de cargos para pessoa com deficiência e para reabilitado da Previdência Social, bem como de outras reservas de cargos previstas em lei e em outras normas específicas;
- m) cumprir com o disposto no inciso XXXIII, do art. 7º da Constituição Federal, de acordo com a lei nº. 9854/99, proibição de trabalho noturno, perigoso ou insalubre aos menores de dezoito anos e de qualquer trabalho a menores de dezesseis anos, salvo na condição de aprendiz, a partir de quatorze anos;
- n) responder financeiramente, inclusive na via judicial, sem prejuízo de medidas outras que possam ser adotadas, por danos causados ao município ou a terceiros, decorrentes de culpa ou dolo na execução do objeto contratado, não excluída ou reduzida essa responsabilidade pela presença de fiscalização ou pelo acompanhamento da execução por órgão do município;
- o) manter, no local da obra, preposto aceito pelo município para prover o que disser respeito a regular execução do contrato, que será o responsável pela manutenção do “Diário de Obras”, onde deverão ser anotadas diariamente todas as ocorrências das obras e serviços.

#### 6.2. Obrigações da CONTRATANTE

- a) efetuar diretamente à CONTRATADA o pagamento das obrigações financeiras decorrentes do contrato, na integralidade dos seus termos;
- b) acompanhar e fiscalizar a execução do objeto por um representante designado nos termos do art. 117, da Lei Federal nº 14.133, de 01/04/2021;
- c) notificar por escrito à CONTRATADA, a ocorrência de eventuais imperfeições no curso de execução do objeto, fixando prazo para a sua correção, com total ônus da mesma;
- d) fornecer atestados de capacidade técnica quando solicitada, desde que atendidas todas as obrigações previstas no contrato;
- e) proceder, observado o prazo legal, à publicação do extrato do contrato e de seus aditamentos na imprensa oficial, condição indispensável para sua validade e eficácia.

6.3. A CONTRATADA não poderá transferir, subcontratar ou ceder total ou parcialmente, a qualquer título, os direitos e obrigações decorrentes deste contrato ou de sua execução, salvo autorização expressa da CONTRATANTE.

#### **CLÁUSULA SÉTIMA - Das Penalidades e Das Multas**

A CONTRATADA reconhece os direitos da administração, em caso de extinção administrativa do presente contrato, sendo-lhes aplicadas as seguintes penalidades previstas nos artigos 156 e 162, da Lei Federal nº 14.133/2021:

- a) advertência;
- b) multa de 0,5% (cinco décimos por cento) por dia de atraso, na prestação do serviço do objeto licitado, calculado sobre o valor correspondente à parte inadimplida;
- c) multa de 10% (dez por cento) sobre o valor constante do contrato, pelo descumprimento de qualquer cláusula contratual, exceto do prazo de entrega, quando devidamente justificado e comprovado, a juízo da administração municipal;



d) suspensão do direito de licitar e contratar com o Município de Itirucu/BA, pelo prazo máximo de até 02 (dois) anos;

e) suspensão dos pagamentos em virtude da existência de irregularidades apontadas em relatório elaborado pela CONTRATANTE, até que as mesmas sejam sanadas pela CONTRATADA;

f) declaração de inidoneidade para licitar e contratar com a administração pública enquanto perdurarem os motivos da punição ou até que seja promovida a reabilitação perante a própria autoridade que aplicou a penalidade, que será concedida sempre que a CONTRATADA ressarcir a administração por prejuízos resultantes e após decorrido o prazo da sanção aplicada com base na alínea "d".

7.1. Se o valor da multa ou indenização devida não for recolhido, será automaticamente descontado de eventuais créditos que a CONTRATADA vier a fazer jus, acrescido de juros moratórios de 1% (um por cento) ao mês, ou, quando for o caso, cobrado judicialmente.

7.2. As penalidades de que trata esta cláusula são independentes entre si, podendo ser aplicadas isolada ou cumulativamente, sem prejuízo de outras medidas cabíveis.

7.3. Em qualquer hipótese de aplicação de sanções será assegurado o contraditório e a ampla defesa.

7.4. Excluídas as penalidades de advertência ou multa de mora, as sanções serão publicadas no Diário Oficial do Município de Itirucu com indicação do fundamento legal da punição e de que o fato será registrado nos correspondentes cadastros da administração pública.

#### **CLÁUSULA OITAVA - Da Inexecução E Extinção Contratual**

A inexecução total ou parcial deste contrato ensejará a sua extinção, com as consequências contratuais e as previstas em lei.

8.1. Constituem motivos para extinção deste contrato, independentemente de notificação ou interpelação judicial ou extrajudicial, conforme art. 137, da Lei Federal nº 14.133/2021:

a) o não cumprimento ou cumprimento irregular das normas editalícias ou das cláusulas contratuais;

b) o desatendimento das determinações regulares emitidas pela fiscalização da CONTRATANTE;

c) a alteração social ou modificação da finalidade ou da estrutura da CONTRATADA que restrinja sua capacidade de execução do objeto;

d) a decretação de falência ou de insolvência civil ou a dissolução da CONTRATADA;

f) atraso na obtenção da licença ambiental ou impossibilidade de obtê-la;

i) o não cumprimento das obrigações relativas à reserva de cargos prevista em lei, bem como em outras normas específicas, para pessoa com deficiência, para reabilitado da Previdência Social ou para aprendiz.

8.2. O conhecimento posterior de qualquer fato ou circunstância superveniente que desabone ou que afete a idoneidade ou a capacidade técnica da CONTRATADA implicará necessariamente na extinção do contrato.

8.3. Os casos de rescisão contratual serão formalmente motivados nos autos do processo, assegurados o contraditório e a ampla defesa.

#### **CLÁUSULA NONA - Da Fiscalização Da Execução**

A CONTRATANTE exercerá a fiscalização da execução do objeto contratado, mediante pessoal especializado, designado para tal fim, sem que reduza nem exclua a responsabilidade da CONTRATADA; esta fiscalização será exercida no exclusivo interesse da administração, sendo que na ocorrência de qualquer irregularidade, não deverá o fato importar corresponsabilidade do poder público municipal, ou de seus agentes e prepostos, salvo a hipótese de ser caracterizada a omissão destes.



9.1. A fiscalização será exercida pelo servidor Euder Silva Santos, matrícula nº 7275, designado pela Portaria nº 008, de 05/01/2026, ressalvada a hipótese de substituição mediante ato do Chefe do Poder Executivo.

9.2. Reserva-se à fiscalização o direito e a autoridade para resolver qualquer caso duvidoso ou omissivo, não previsto no edital de licitação, neste contrato, nas leis, regulamentos, especificações ou tudo quanto, direta ou indiretamente, se relacione com o objeto deste contrato, bem assim o direito de intervir na execução, quando se constatar incapacidade técnica da CONTRATADA e seus prepostos e empregados, sem que a CONTRATADA faça jus a qualquer indenização.

9.3. As atribuições da fiscalização, ressalvadas as disposições constantes nesta cláusula, são:

- a) relatar em tempo hábil, ocorrências ou circunstâncias que possam acarretar dificuldade no desenvolvimento das obras e serviços em relação a terceiros;
- b) esclarecer prontamente as dúvidas que lhe sejam apresentadas pela CONTRATADA, através de correspondência protocolada;
- c) expedir, por escrito, as determinações e comunicações dirigidas à CONTRATADA, determinando as providências necessárias à correção das falhas observadas;
- d) rejeitar todo e qualquer serviço inadequado ou não especificado e estipular prazo para sua retificação;
- e) exigir da CONTRATADA o cumprimento integral deste contrato;
- f) emitir parecer para liberação das faturas, e receber as obras e serviços contratados.

#### **CLÁUSULA DÉCIMA - DA GARANTIA**

Após a assinatura deste contrato a CONTRATADA deverá apresentar comprovante de prestação de garantia, em qualquer das modalidades de que trata o artigo 96 da Lei nº. 14.133/2021, correspondente ao percentual de 5% (cinco por cento) do valor do contrato, a ser restituída após sua execução satisfatória.

10.1. A garantia deverá ser apresentada no prazo de 03 (três) dias, salvo quando a CONTRATADA optar pela modalidade prevista no inciso II, do § 1º, do artigo 96, de Lei nº. 14.133/2021, hipótese em que o prazo será de 01 (um) mês.

10.2. A garantia prestada não poderá se vincular a outras contratações, salvo após sua liberação.

10.3. Caso o valor do presente contrato seja inferior a 85% (oitenta e cinco por cento) do valor orçado para licitação, será exigida prestação de garantia adicional, equivalente à diferença entre o valor orçado e o valor deste contrato, sem prejuízo das demais garantias exigíveis, conforme dispõe o artigo 59, § 5º, da Lei nº. 14.133/2021.

10.4. O levantamento da caução contratual por parte da CONTRATADA, respeitadas as disposições legais, dependerá de requerimento da interessada, acompanhado do documento de recibo correspondente, após a aceitação definitiva da obra.

10.5. Em caso de rescisão decorrente de ato praticado pela CONTRATADA, a garantia reverterá integralmente à CONTRATANTE, que promoverá a cobrança de eventual diferença que venha a ser apurada entre o importe da caução prestada e o débito verificado.

10.6. Sem prejuízo da aplicação das penalidades cabíveis, o município se utilizará da garantia dada para a finalidade de se ressarcir de possíveis prejuízos que lhe venham a ser causados pela CONTRATADA, na recomposição das perdas e danos sofridos. A CONTRATADA ficará obrigada a reintegrar o valor da garantia no prazo de 02 (dois) dias úteis seguintes à sua notificação.

10.7. Caso o valor do contrato seja alterado, de acordo com o art. 123, da Lei Federal nº 14.133/2021, a CONTRATADA deverá complementar, no prazo de 48 (quarenta e oito) horas, o valor da caução para que seja mantido o percentual de 5% (cinco por cento) do valor do contrato.



10.8. Nos casos em que valores de multa ou outros pagamentos imputados pelo município venham a ser descontados da garantia, seu valor original deverá ser recomposto no prazo de 48 horas, sob pena de rescisão administrativa do contrato.

#### **CLÁUSULA DÉCIMA PRIMEIRA - DAS TRANSFERÊNCIAS E SUB-EMPREITADAS**

Não será admitido, sem prejuízo da responsabilidade da CONTRATADA, a subempreitada de parte dos serviços, sem que seja previamente autorizada pela CONTRATANTE.

11.1. Havendo subempreitada, o pagamento das faturas emitidas pelo subempreiteiro poderá ser realizado diretamente pela CONTRATANTE.

#### **CLÁUSULA DÉCIMA SEGUNDA - DO RECEBIMENTO DO OBJETO CONTRATUAL**

Os recebimentos provisório e definitivo do objeto contratual dar-se-ão de acordo com as disposições constantes do artigo 140, da Lei Federal nº. 14.133/2021, observados os seguintes prazos e critérios:

I. o recebimento provisório das obras será promovido pela CONTRATANTE, através da Secretaria de Obras, que verificará e atestará o cumprimento de todas as exigências contratuais, emitindo parecer conclusivo, dentro do prazo de 30 (trinta) dias, contados da comunicação, por escrito, da CONTRATADA, informando a conclusão da obra;

II. o recebimento definitivo da obra se dará mediante termo circunstanciado, assinado pelas PARTES, após o decurso do prazo de observação ou vistoria, que comprove a adequação do objeto aos termos contratuais;

III. a CONTRATANTE rejeitará, no todo ou em parte, qualquer proposição em desacordo as especificações do objeto da licitação e as disposições do respectivo edital; o termo de recebimento será registrado em documento próprio da CONTRATANTE.

12.1. O recebimento definitivo não isentará a CONTRATADA das responsabilidades previstas, no artigo 140, § 6º, da Lei nº 14.133/2021, e nos artigos 441 e 618 do Código Civil Brasileiro.

#### **CLÁUSULA DÉCIMA TERCEIRA - Das Condições Gerais**

Serão de propriedade exclusiva da CONTRATANTE, os relatórios, planos estatísticos e quaisquer outros documentos elaborados pela CONTRATADA, referente ao objeto do presente contrato.

13.1. A CONTRATANTE reserva-se o direito de suspender temporariamente a execução deste contrato, quando necessário por conveniência dos serviços ou da administração, respeitados os limites legais e os direitos assegurados à CONTRATADA.

13.2. Integram o presente contrato, independentemente de transcrição, o Edital da Concorrência Eletrônica nº CE002/2024 e seus Anexos e a Proposta de Preços apresentada pela CONTRATADA.

13.3. A CONTRATADA não poderá transferir, subcontratar ou ceder total ou parcialmente, a qualquer título, os direitos e obrigações decorrentes deste contrato ou de sua execução, salvo autorização expressa da CONTRATANTE.

13.4. Este contrato é regido pela Lei Federal nº 14.133, de 01/04/2021, e demais normas aplicáveis aos contratos administrativos.

#### **CLAUSULA DÉCIMA QUARTA - Foro**

As PARTES signatárias elegem o Foro da Comarca de jurisdição do Município de Itirucu, Estado da Bahia, para dirimir quaisquer dúvidas suscitadas sobre o presente contrato, com renúncia expressa a qualquer outro, por mais privilegiado que seja.



PREFEITURA DE  
**ITIRUÇU**  
PROGRESSO COM RESPONSABILIDADE

**PREFEITURA MUNICIPAL DE ITIRUÇU**

Rua Juscelino Kubitschek nº 78, centro  
CNPJ 14.198.543/0001-70 - Telefone (73) 3538-1200  
E-mail itirucu@itirucu.ba.gov.br - www.itirucu.ba.gov.br  
CEP 45350-000 Itiruçu - Bahia

E por estarem justas e contratadas, assinam o presente contrato, em 03 (três) vias de igual teor e único efeito, na presença de duas testemunhas que também o subscrevem.

Local e data

**MUNICÍPIO DE ITIRUÇU**  
CONTRATANTE

**SECRETARIA DE EDUCAÇÃO E  
CULTURA DE ITIRUÇU**  
CONTRATANTE

\*\*\*\*\*

CONTRATADA

TESTEMUNHAS:

\_\_\_\_\_  
CPF N°:

\_\_\_\_\_  
CPF N°

CERTIFICO que o presente contrato mantém conformidade com a Lei Federal nº. 14.133, de 01/04/2021, com suas alterações posteriores, e demais normas aplicáveis aos Contratos Administrativos.

ADVOGADO  
OAB/BA N°



PREFEITURA DE  
**ITIRUÇU**  
PROGRESSO COM RESPONSABILIDADE

**PREFEITURA MUNICIPAL DE ITIRUÇU**

Rua Juscelino Kubitschek nº 78, centro  
CNPJ 14.198.543/0001-70 - Telefone (73) 3538-1200  
E-mail [itirucu@itirucu.ba.gov.br](mailto:itirucu@itirucu.ba.gov.br) - [www.itirucu.ba.gov.br](http://www.itirucu.ba.gov.br)  
CEP 45350-000 Itiruçu - Bahia

**ANEXO VII - PROJETO BÁSICO, PLANILHA ORÇAMENTÁRIA, MEMORIAL DESCRITIVO, CORNOGRAMA FÍSICO FINANCEIRO, ESPECIFICAÇÕES TÉCNICAS.**



PREFEITURA DE  
**ITIRUCU**  
PROGRESSO COM RESPONSABILIDADE.

## PREFEITURA MUNICIPAL DE ITIRUCU

Rua Juscelino Kubitschek nº 78, CEP 45350-000, Centro, Itirucu/BA  
Telefone (73) 3538-1200 CNPJ 14.198.543/0001-70  
E-mail [itirucu@itirucu.ba.gov.br](mailto:itirucu@itirucu.ba.gov.br) [www.itirucu.ba.gov.br](http://www.itirucu.ba.gov.br)

### MEMORIAL DESCRITIVO - FNHIS SUB 50

PROPRIETÁRIO: MUNICÍPIO DE ITIRUCU-BA

ENDEREÇO DA OBRA: AV. JOÃO DURVAL CARNEIRO, MUNICIPIO DE ITIRUCU -BA

TIPO DE PROJETO: Habitação unifamiliar (20 unidades), proposta nº 039071/2025.

ÁREA TOTAL A CONSTRUIR: 53,86 m<sup>2</sup> por unidade

ÁREA ÚTIL A CONSTRUIR: 47,46 m<sup>2</sup> por unidade

**GENERALIDADES:** Este memorial descritivo tem por objetivo descrever de forma sucinta os materiais e a forma que será realizada a obra de edificações residenciais do programa FNHIS Sub 50, com área total de 53,86 m<sup>2</sup> por unidade. Não dispensa o atendimento à norma de Desempenho de Edificações Habitacionais (ABNT NBR 15.575), às Normas Técnicas da ABNT de processos e produtos, bem como à legislação municipal e estadual incidente. Este documento foi elaborado com base na Portaria MCID nº 1416, de 6 de Novembro de 2023.

**SERVIÇOS PRELIMINARES:** O lote onde será edificada a unidade habitacional deverá ser limpo e nivelado antes do início dos serviços de locação, atendendo os níveis de piso determinados em projeto. A seguir a obra será locada conforme determinado nas plantas. A placa de obra, de responsabilidade da empresa contratada, deverá seguir os padrões constantes no "Manual Visual de Placas e Adesivos de Obras" da Caixa Econômica Federal, bem como observar disposições locais, e ser instalada em lugar visível.

**FUNDAÇÕES:** Existem 2 opções de fundação: (i) radier ou (ii) sapatas isoladas com viga baldrame em concreto de resistência característica de 20 MPa, aço do tipo CA-50 e dimensões de 12 x 30 cm, a qual será impermeabilizada com argamassa com aditivo impermeabilizante e emulsão asfáltica em duas demãos, em todas as faces.

**SUPERESTRUTURA:** A superestrutura será de concreto armado, sendo os pilares de dimensões 14 x 26 cm e as vigas do nível 2,65 com dimensões 12 x 25 cm. Todo concreto da superestrutura será de 20 Mpa. Deverão ser previstos pilaretes de amarração da alvenaria destinada aos oitões da casa. A laje do teto do banheiro será rebaixada conforme cota do projeto e será do tipo vigotas pré-moldadas h = 12cm, com pé direito mínimo de 2,40 m nesta área.

**ALVENARIA:** As paredes da edificação serão de alvenaria de bloco cerâmico ou de concreto não estrutural, dimensões 9 x 19 x 19 cm, posicionados com argamassa de assentamento com preparo em betoneira. Antes de serem utilizados, os tijolos serão umedecidos, evitando que estes absorvam a água da argamassa de assentamento. As fiadas serão alinhadas e aprumadas, podendo as juntas apresentarem espessura máxima de 1,5 cm. Nos vãos das portas e janelas serão executadas vergas transpassando a alvenaria em no mínimo 30 cm para cada lado. As contravergas serão executadas em todas as janelas.

**PISO:** Em todos os cômodos será executado o assentamento do piso com revestimento cerâmico. Em todo perímetro da unidade habitacional deverá ser executada calçada com 50 cm de largura. Obrigatório piso e rodapé em toda a unidade, incluindo o hall e as áreas de circulação interna. O revestimento deve ser em cerâmica esmaltada PEI 4, com índice de absorção inferior a 10% e desnível máximo de 15 mm. Para áreas molháveis, o coeficiente de atrito dinâmico deve ser superior a 0,4. As cotas dos pisos serão superiores à cota da calçada ao redor da casa.

**FORRO:** O forro da edificação será em PVC.

**COBERTURA:** A cobertura será com estrutura de madeira tratada com pintura imunizante composta por ripas, caibros, terças e tesouras com 2 águas e telha cerâmica capa-canal com inclinação de 30%. Deverá ser realizada a amarração de 3 fiadas de telhas dos beirais de 60 cm.



PREFEITURA DE  
**ITIRUCU**  
PROGRESSO COM RESPONSABILIDADE.

## PREFEITURA MUNICIPAL DE ITIRUCU

Rua Juscelino Kubitschek nº 78, CEP 45350-000, Centro, Itirucu/BA  
Telefone (73) 3538-1200 CNPJ 14.198.543/0001-70  
E-mail [itirucu@itirucu.ba.gov.br](mailto:itirucu@itirucu.ba.gov.br) [www.itirucu.ba.gov.br](http://www.itirucu.ba.gov.br)

**REVESTIMENTO:** As paredes internas e externas da edificação receberão revestimento de chapisco, emboço e reboco. As paredes dos banheiros receberão revestimento cerâmico do piso ao forro na área do box de chuveiro. As demais paredes do banheiro, assim como a da cozinha e lavanderia receberão revestimento cerâmico com 1,5m de altura. Nas áreas com revestimento cerâmico, será executada argamassa traço 1:2:8, com preparo mecânico, aplicado manualmente. As paredes externas, sobre chapisco, serão feitas com massa única em argamassa com traço 1:2:8.

**ESQUADRIAS E FERRAGENS:** As portas externas de acesso (sala e cozinha) serão metálicas. As portas internas da edificação serão de madeira. Todas as portas deverão respeitar as dimensões do projeto, com vão livre entre batentes de 0,80 x 2,10 m. As janelas deverão ser metálicas, de preferência com veneziana nos dormitórios. Os vidros utilizados nas janelas serão transparentes e lisos, com espessura de no mínimo 4 mm. Todas as portas deverão conter maçanetas de alavanca entre 0,90 m e 1,10 m.

**PINTURA:** As paredes internas e externas serão previamente lixadas, depois será aplicado selador acrílico, em seguida pintadas com tinta látex acrílica standard.

**INSTALAÇÕES HIDROSSANITÁRIAS:** Para atender a demanda de consumo de água fria conforme cálculo, será instalado um reservatório de polietileno com capacidade de 500L para cada unidade. As tubulações de esgoto seguirão o sistema proposto pelo projeto de instalações hidrossanitárias. Haverá um conjunto de tratamento de esgoto para cada unidade (previsto somente em projeto). No ponto do chuveiro, deverá ser instalado pressurizador, conforme especificação de projeto, para garantir a pressão mínima de 1,20mca.

**INSTALAÇÕES ELÉTRICAS:** As instalações elétricas obedecerão às normas da ABNT e da concessionária de energia local. Os quadros de distribuição internos possuirão circuitos separados, sendo estes divididos entre iluminação, tomadas, tomadas especiais e chuveiro.

**SERVIÇOS FINAIS:** Após a conclusão dos serviços, a obra será limpa, os entulhos totalmente removidos, em perfeitas condições para receber o Habite-se.

Itirucu-BA, 08 de outubro de 2025.

Documento assinado digitalmente  
 **PATRICK SOUZA SANTOS**  
Data: 22/10/2025 14:26:33-0300  
Verifique em <https://validar.iti.gov.br>

---

Patrick Souza Santos  
Engenheiro civil – CREA 0517267268



**PO - PLANILHA ORÇAMENTÁRIA**  
Orçamento Base para Licitação - OGU

Grau de Sigilo  
**#PÚBLICO**

<b>Nº OPERAÇÃO</b> 0	<b>Nº TransfereGOV</b> 039071/2025	<b>PROponente / TOMADOR</b> PREFEITURA MUNICIPAL ITIRUÇU	<b>APELIDO DO EMPREENDIMENTO</b> Casa térrea acessível, 2 quartos, Autil=47,46m², conforme Portaria MCID 1416/2023			
<b>LOCALIDADE SINAPI</b> SALVADOR	<b>DATA BASE</b> 06-25 (N DES.)	<b>DESCRIÇÃO DO LOTE</b> Construção de 20 unidades habitacionais no município de Itiruçu-BA.	<b>MUNICÍPIO / UF</b> ITIRUÇU / BAHIA	<b>BDI 1</b> 22,45%	<b>BDI 2</b> 0,00%	<b>BDI 3</b> 0,00%

Item	Fonte	Código	Descrição	Unidade	Quantidade	Custo Unitário (sem BDI) (R\$)	BDI (%)	Preço Unitário (com BDI) (R\$)	Preço Total (R\$)	
<b>Construção de 20 unidades habitacionais no município de Itiruçu-BA.</b>									<b>2.799.934,05</b>	
<b>1.</b>			<b>CONSTRUÇÃO DE HABITAÇÃO DE INTERESSE SOCIAL - HIS - PADRÃO POPULAR</b>					-	<b>2.799.934,05</b>	
<b>1.1.</b>			<b>SERVIÇOS PRELIMINARES</b>					-	<b>68.221,85</b>	
1.1.0.0.1.	Composição	ADM - 01	ADMINISTRAÇÃO LOCAL	UN	1,00	53.034,75	BDI 1	64.941,05	64.941,05	RA
1.1.0.0.2.	SINAPI	103689	FORNECIMENTO E INSTALAÇÃO DE PLACA DE OBRA COM CHAPA GALVANIZADA E ESTRUTURA DE MADEIRA. AF_03/2022_PS	M2	6,00	446,55	BDI 1	546,80	3.280,80	RA
<b>1.2.</b>			<b>FUNDAÇÕES E CONTENÇÕES</b>					-	<b>412.897,40</b>	
<b>1.2.1.</b>			<b>FUNDAÇÕES</b>					-	<b>412.897,40</b>	
<b>1.2.1.1.</b>			<b>SAPATA</b>					-	<b>156.398,80</b>	
1.2.1.1.1.	SINAPI	96521	ESCAVAÇÃO MECANIZADA PARA BLOCO DE COROAMENTO OU SAPATA COM RETROESCAVADEIRA (INCLUINDO ESCAVAÇÃO PARA COLOCAÇÃO DE FÔRMAS). AF_01/2024	M3	174,80	46,71	BDI 1	57,20	9.998,60	RA
1.2.1.1.2.	SINAPI	101616	PREPARO DE FUNDO DE VALA COM LARGURA MENOR QUE 1,5 M (ACERTO DO SOLO NATURAL). AF_08/2020	M2	93,60	7,45	BDI 1	9,12	853,60	RA
1.2.1.1.3.	SINAPI	96619	LASTRO DE CONCRETO MAGRO, APLICADO EM BLOCOS DE COROAMENTO OU SAPATAS, ESPESSURA DE 5 CM. AF_01/2024	M2	93,60	45,88	BDI 1	56,18	5.258,40	RA
1.2.1.1.4.	SINAPI	96541	FABRICAÇÃO, MONTAGEM E DESMONTAGEM DE FÔRMA PARA SAPATA, EM CHAPA DE MADEIRA COMPENSADA RESINADA, E=17 MM, 4 UTILIZAÇÕES. AF_01/2024	M2	291,20	202,67	BDI 1	248,17	72.267,20	RA
1.2.1.1.5.	SINAPI	104919	ARMAÇÃO DE SAPATA ISOLADA, VIGA BALDRAME E SAPATA CORRIDA UTILIZANDO AÇO CA-50 DE 10 MM - MONTAGEM. AF_01/2024	KG	1.014,00	11,93	BDI 1	14,61	14.814,60	RA
1.2.1.1.6.	SINAPI	104917	ARMAÇÃO DE SAPATA ISOLADA, VIGA BALDRAME E SAPATA CORRIDA UTILIZANDO AÇO CA-50 DE 6,3 MM - MONTAGEM. AF_01/2024	KG	534,00	15,09	BDI 1	18,48	9.868,40	RA
1.2.1.1.7.	SINAPI	104916	ARMAÇÃO DE SAPATA ISOLADA, VIGA BALDRAME E SAPATA CORRIDA UTILIZANDO AÇO CA-60 DE 5 MM - MONTAGEM. AF_01/2024	KG	256,00	16,87	BDI 1	20,66	5.289,00	RA
1.2.1.1.8.	Composição	96556_ADP-01	CONCRETAGEM DE SAPATA, FCK 20 MPA, COM USO DE JERICA - LANÇAMENTO, ADENSAMENTO E ACABAMENTO.	M3	28,20	948,47	BDI 1	1.161,40	32.751,40	RA
1.2.1.1.9.	SINAPI	93382	REATERRO MANUAL DE VALAS, COM COMPACTADOR DE SOLOS DE PERCUSSÃO. AF_08/2023	M3	141,80	30,51	BDI 1	37,36	5.297,60	RA
<b>1.2.1.2.</b>			<b>BALDRAMES</b>					-	<b>162.436,60</b>	
1.2.1.2.1.	SINAPI	96527	ESCAVAÇÃO MANUAL PARA VIGA BALDRAME OU SAPATA CORRIDA (INCLUINDO ESCAVAÇÃO PARA COLOCAÇÃO DE FÔRMAS). AF_01/2024	M3	109,20	119,31	BDI 1	146,10	15.954,20	RA
1.2.1.2.2.	SINAPI	96619	LASTRO DE CONCRETO MAGRO, APLICADO EM BLOCOS DE COROAMENTO OU SAPATAS, ESPESSURA DE 5 CM. AF_01/2024	M2	136,60	45,88	BDI 1	56,18	7.674,20	RA
1.2.1.2.3.	SINAPI	96536	FABRICAÇÃO, MONTAGEM E DESMONTAGEM DE FÔRMA PARA VIGA BALDRAME, EM MADEIRA SERRADA, E=25 MM, 4 UTILIZAÇÕES. AF_01/2024	M2	571,60	78,01	BDI 1	95,52	54.599,20	RA
1.2.1.2.4.	SINAPI	104918	ARMAÇÃO DE SAPATA ISOLADA, VIGA BALDRAME E SAPATA CORRIDA UTILIZANDO AÇO CA-50 DE 8 MM - MONTAGEM. AF_01/2024	KG	1.608,00	13,58	BDI 1	16,63	26.741,00	RA
1.2.1.2.5.	SINAPI	104917	ARMAÇÃO DE SAPATA ISOLADA, VIGA BALDRAME E SAPATA CORRIDA UTILIZANDO AÇO CA-50 DE 6,3 MM - MONTAGEM. AF_01/2024	KG	154,00	15,09	BDI 1	18,48	2.846,00	RA

RECURSO  
↓



**PO - PLANILHA ORÇAMENTÁRIA**  
Orçamento Base para Licitação - OGU

Grau de Sigilo  
**#PUBLICO**

<b>Nº OPERAÇÃO</b> 0	<b>Nº TransfereGOV</b> 039071/2025	<b>PROponente / TOMADOR</b> PREFEITURA MUNICIPAL ITIRUÇU	<b>APELIDO DO EMPREENDIMENTO</b> Casa térrea acessível, 2 quartos, Autil=47,46m², conforme Portaria MCID 1416/2023			
<b>LOCALIDADE SINAPI</b> SALVADOR	<b>DATA BASE</b> 06-25 (N DES.)	<b>DESCRIÇÃO DO LOTE</b> Construção de 20 unidades habitacionais no município de Itiruçu-BA.	<b>MUNICÍPIO / UF</b> ITIRUÇU / BAHIA	<b>BDI 1</b> 22,45%	<b>BDI 2</b> 0,00%	<b>BDI 3</b> 0,00%

Item	Fonte	Código	Descrição	Unidade	Quantidade	Custo Unitário (sem BDI) (R\$)	BDI (%)	Preço Unitário (com BDI) (R\$)	Preço Total (R\$)	RECURSO
<b>Construção de 20 unidades habitacionais no município de Itiruçu-BA.</b>									<b>2.799.934,05</b>	
1.2.1.2.6.	SINAPI	104916	ARMAÇÃO DE SAPATA ISOLADA, VIGA BALDRAME E SAPATA CORRIDA UTILIZANDO AÇO CA-60 DE 5 MM - MONTAGEM. AF_01/2024	KG	780,00	16,87	BDI 1	20,66	16.114,80	RA
1.2.1.2.7.	Composição	96555_ADP-01	CONCRETAGEM DE BLOCO DE COROAMENTO OU VIGA BALDRAME, FCK 20 MPA, COM USO DE JERICA - LANÇAMENTO, ADENSAMENTO E ACABAMENTO.	M3	38,20	771,95	BDI 1	945,25	36.108,60	RA
1.2.1.2.8.	SINAPI	93382	REATERRO MANUAL DE VALAS, COM COMPACTADOR DE SOLOS DE PERCUSSÃO. AF_08/2023	M3	64,20	30,51	BDI 1	37,36	2.398,60	RA
1.2.1.3.			<b>IMPERMEABILIZAÇÃO</b>					-	<b>94.062,00</b>	
1.2.1.3.1.	SINAPI	87878	CHAPISCO APLICADO EM ALVENARIAS E ESTRUTURAS DE CONCRETO INTERNAS, COM COLHER DE PEDREIRO. ARGAMASSA TRAÇO 1:3 COM PREPARO MANUAL. AF_10/2022	M2	679,00	5,60	BDI 1	6,86	4.658,00	RA
1.2.1.3.2.	SINAPI	98562	IMPERMEABILIZAÇÃO DE SUPERFÍCIE COM ARGAMASSA DE CIMENTO E AREIA, COM ADITIVO IMPERMEABILIZANTE, E = 1,5CM. AF_09/2023	M2	679,00	57,82	BDI 1	70,80	48.073,20	RA
1.2.1.3.3.	SINAPI	98557	IMPERMEABILIZAÇÃO DE SUPERFÍCIE COM EMULSÃO ASFÁLTICA, 2 DEMÃOS. AF_09/2023	M2	679,00	49,71	BDI 1	60,87	41.330,80	RA
1.3.			<b>SUPRAESTRUTURA</b>					-	<b>239.518,00</b>	
1.3.1.			<b>PILARES, VIGAS E LAJES</b>					-	<b>239.518,00</b>	
1.3.1.0.1.	SINAPI	92427	MONTAGEM E DESMONTAGEM DE FÔRMA DE PILARES RETANGULARES E ESTRUTURAS SIMILARES, PÉ-DIREITO SIMPLES, EM CHAPA DE MADEIRA COMPENSADA RESINADA, 8 UTILIZAÇÕES. AF_09/2020	M2	287,80	67,35	BDI 1	82,47	23.734,80	RA
1.3.1.0.2.	Composição	92463_ADP-01	MONTAGEM E DESMONTAGEM DE FÔRMA DE VIGA, SEM ESCORAMENTO, PÉ-DIREITO SIMPLES, EM CHAPA DE MADEIRA RESINADA, 8 UTILIZAÇÕES.	M2	410,80	70,01	BDI 1	85,73	35.217,80	RA
1.3.1.0.3.	SINAPI	92463	MONTAGEM E DESMONTAGEM DE FÔRMA DE VIGA, ESCORAMENTO COM GARFO DE MADEIRA, PÉ-DIREITO SIMPLES, EM CHAPA DE MADEIRA RESINADA, 8 UTILIZAÇÕES. AF_09/2020	M2	82,60	129,84	BDI 1	158,99	13.132,60	RA
1.3.1.0.4.	SINAPI	92759	ARMAÇÃO DE PILAR OU VIGA DE ESTRUTURA CONVENCIONAL DE CONCRETO ARMADO UTILIZANDO AÇO CA-60 DE 5,0 MM - MONTAGEM. AF_06/2022	KG	1.408,00	13,81	BDI 1	16,91	23.809,20	RA
1.3.1.0.5.	SINAPI	92760	ARMAÇÃO DE PILAR OU VIGA DE ESTRUTURA CONVENCIONAL DE CONCRETO ARMADO UTILIZANDO AÇO CA-50 DE 6,3 MM - MONTAGEM. AF_06/2022	KG	300,00	12,49	BDI 1	15,29	4.587,00	RA
1.3.1.0.6.	SINAPI	92761	ARMAÇÃO DE PILAR OU VIGA DE ESTRUTURA CONVENCIONAL DE CONCRETO ARMADO UTILIZANDO AÇO CA-50 DE 8,0 MM - MONTAGEM. AF_06/2022	KG	1.306,00	11,36	BDI 1	13,91	18.166,40	RA
1.3.1.0.7.	SINAPI	92762	ARMAÇÃO DE PILAR OU VIGA DE ESTRUTURA CONVENCIONAL DE CONCRETO ARMADO UTILIZANDO AÇO CA-50 DE 10,0 MM - MONTAGEM. AF_06/2022	KG	1.712,00	9,96	BDI 1	12,20	20.886,40	RA
1.3.1.0.8.	SINAPI	101963	LAJE PRÉ-MOLDADA UNIDIRECIONAL, BIAPOIADA, PARA PISO, ENCHIMENTO EM CERÂMICA, VIGOTA CONVENCIONAL, ALTURA TOTAL DA LAJE (ENCHIMENTO+CAPA) = (8+4). AF_11/2020	M2	115,40	187,64	BDI 1	229,77	26.515,40	RA
1.3.1.0.9.	Composição	103669_ADP-01	CONCRETAGEM DE PILARES, FCK = 20 MPA, COM USO DE BALDES - LANÇAMENTO, ADENSAMENTO E ACABAMENTO.	M3	25,60	968,94	BDI 1	1.186,47	30.373,60	RA



**PO - PLANILHA ORÇAMENTÁRIA**  
Orçamento Base para Licitação - OGU

Grau de Sigilo  
**#PUBLICO**

<b>Nº OPERAÇÃO</b> 0	<b>Nº TransfereGOV</b> 039071/2025	<b>PROPONENTE / TOMADOR</b> PREFEITURA MUNICIPAL ITIRUÇU	<b>APELIDO DO EMPREENDIMENTO</b> Casa térrea acessível, 2 quartos, Autil=47,46m², conforme Portaria MCID 1416/2023			
<b>LOCALIDADE SINAPI</b> SALVADOR	<b>DATA BASE</b> 06-25 (N DES.)	<b>DESCRIÇÃO DO LOTE</b> Construção de 20 unidades habitacionais no município de Itiruçu-BA.	<b>MUNICÍPIO / UF</b> ITIRUÇU / BAHIA	<b>BDI 1</b> 22,45%	<b>BDI 2</b> 0,00%	<b>BDI 3</b> 0,00%

Item	Fonte	Código	Descrição	Unidade	Quantidade	Custo Unitário (sem BDI) (R\$)	BDI (%)	Preço Unitário (com BDI) (R\$)	Preço Total (R\$)	
<b>Construção de 20 unidades habitacionais no município de Itiruçu-BA.</b>									<b>2.799.934,05</b>	
1.3.1.0.10.	Composição	103682_ADP-01	CONCRETAGEM DE VIGAS E LAJES, FCK=20 MPA, PARA QUALQUER TIPO DE LAJE COM BALDES EM EDIFICAÇÃO TÉRREA - LANÇAMENTO, ADENSAMENTO E ACABAMENTO.	M3	35,60	988,59	BDI 1	1.210,53	43.094,80	RA
<b>1.4.</b>			<b>PAREDES E PAINÉIS</b>					-	<b>417.084,80</b>	
<b>1.4.1.</b>			<b>ALVENARIA/FECHAMENTOS</b>					-	<b>257.873,20</b>	
1.4.1.0.1.	SINAPI	103328	ALVENARIA DE VEDAÇÃO DE BLOCOS CERÂMICOS FURADOS NA HORIZONTAL DE 9X19X19 CM (ESPESSURA 9 CM) E ARGAMASSA DE ASSENTAMENTO COM PREPARO EM BETONEIRA. AF_12/2021	M2	1.730,00	106,38	BDI 1	130,26	225.349,80	RA
1.4.1.0.2.	SINAPI	105024	VERGA MOLDADA IN LOCO EM CONCRETO, ESPESSURA DE *10* CM. AF_03/2024	M	324,00	57,14	BDI 1	69,97	22.670,20	RA
1.4.1.0.3.	SINAPI	105030	CONTRAVERGA MOLDADA IN LOCO EM CONCRETO, ESPESSURA DE *10* CM. AF_03/2024	M	184,00	43,73	BDI 1	53,55	9.853,20	RA
<b>1.4.2.</b>			<b>ESQUADRIAS METÁLICAS</b>					-	<b>87.313,60</b>	
1.4.2.0.1.	SINAPI	91338	PORTA DE ALUMÍNIO DE ABRIR COM LAMBRI, COM GUARNIÇÃO, FIXAÇÃO COM PARAFUSOS - FORNECIMENTO E INSTALAÇÃO. AF_12/2019	M2	67,20	582,80	BDI 1	713,64	47.956,60	RA
1.4.2.0.2.	SINAPI	94570	JANELA DE ALUMÍNIO DE CORRER COM 2 FOLHAS PARA VIDROS (VIDROS INCLUSOS), BATENTE/ REQUADRO 6 A 14 CM, ACABAMENTO COM ACETATO OU BRILHANTE, FIXAÇÃO COM PARAFUSO, SEM GUARNIÇÃO/ ALIZAR, DIMENSÕES 100X120 CM, VEDAÇÃO COM SILICONE, EXCLUSIVE CONTRAMARCO - FORNECIMENTO E INSTALAÇÃO. AF_11/2024	M2	52,00	214,27	BDI 1	262,37	13.643,20	RA
1.4.2.0.3.	SINAPI	94572	JANELA DE ALUMÍNIO DE CORRER COM 3 FOLHAS (2 VENEZIANAS E 1 FOLHA PARA VIDRO, VIDRO INCLUSO), BATENTE/ REQUADRO 6 A 14 CM, SEM ACABAMENTO, FIXAÇÃO COM PARAFUSO, SEM GUARNIÇÃO/ ALIZAR, DIMENSÕES 100X120 CM, VEDAÇÃO COM SILICONE, EXCLUSIVE CONTRAMARCO - FORNECIMENTO E INSTALAÇÃO. AF_11/2024	M2	56,00	303,94	BDI 1	372,17	20.841,60	RA
1.4.2.0.4.	SINAPI	94569	JANELA DE ALUMÍNIO TIPO MAXIM-AR, BATENTE/ REQUADRO 3 A 14 CM, VIDRO INCLUSO, FIXAÇÃO COM PARAFUSO, SEM GUARNIÇÃO/ ALIZAR, DIMENSÕES 60X80 (A X L) CM, SEM ACABAMENTO, VEDAÇÃO COM SILICONE, EXCLUSIVE CONTRAMARCO - FORNECIMENTO E INSTALAÇÃO. AF_11/2024	M2	9,60	414,48	BDI 1	507,53	4.872,20	RA
<b>1.4.3.</b>			<b>ESQUADRIAS DE MADEIRAS</b>					-	<b>71.898,00</b>	
1.4.3.0.1.	SINAPI	91314	KIT DE PORTA DE MADEIRA PARA PINTURA, SEMI-OCA (LEVE OU MÉDIA), PADRÃO POPULAR, 80X210CM, ESPESSURA DE 3,5CM, ITENS INCLUSOS: DOBRADIÇAS, MONTAGEM E INSTALAÇÃO DO BATENTE, FECHADURA COM EXECUÇÃO DO FURO - FORNECIMENTO E INSTALAÇÃO. AF_12/2019	UN	60,00	978,60	BDI 1	1.198,30	71.898,00	RA
<b>1.5.</b>			<b>COBERTURA E PROTEÇÕES</b>					-	<b>500.072,00</b>	
<b>1.5.1.</b>			<b>TELHADOS</b>					-	<b>500.072,00</b>	
1.5.1.0.1.	SINAPI	92541	TRAMA DE MADEIRA COMPOSTA POR RIPAS, CAIBROS E TERÇAS PARA TELHADOS DE ATÉ 2 ÁGUAS PARA TELHA CERÂMICA CAPA-CANAL, INCLUSO TRANSPORTE VERTICAL. AF_07/2019	M2	1.469,80	91,57	BDI 1	112,13	164.808,60	RA

RECURSO  
↓



**PO - PLANILHA ORÇAMENTÁRIA**  
Orçamento Base para Licitação - OGU

Grau de Sigilo  
**#PÚBLICO**

<b>Nº OPERAÇÃO</b> 0	<b>Nº TransfereGOV</b> 039071/2025	<b>PROPONENTE / TOMADOR</b> PREFEITURA MUNICIPAL ITIRUÇU	<b>APELIDO DO EMPREENDIMENTO</b> Casa térrea acessível, 2 quartos, Autil=47,46m², conforme Portaria MCID 1416/2023			
<b>LOCALIDADE SINAPI</b> SALVADOR	<b>DATA BASE</b> 06-25 (N DES.)	<b>DESCRIÇÃO DO LOTE</b> Construção de 20 unidades habitacionais no município de Itiruçu-BA.	<b>MUNICÍPIO / UF</b> ITIRUÇU / BAHIA	<b>BDI 1</b> 22,45%	<b>BDI 2</b> 0,00%	<b>BDI 3</b> 0,00%

Item	Fonte	Código	Descrição	Unidade	Quantidade	Custo Unitário (sem BDI) (R\$)	BDI (%)	Preço Unitário (com BDI) (R\$)	Preço Total (R\$)	
<b>Construção de 20 unidades habitacionais no município de Itiruçu-BA.</b>									<b>2.799.934,05</b>	
1.5.1.0.2.	SINAPI	94447	TELHAMENTO COM TELHA CERÂMICA CAPA-CANAL, TIPO PAULISTA, COM ATÉ 2 ÁGUAS, INCLUSO TRANSPORTE VERTICAL. AF_07/2019	M2	1.469,80	48,80	BDI 1	59,76	87.835,20	RA
1.5.1.0.3.	SINAPI	102233	PINTURA IMUNIZANTE PARA MADEIRA, 1 DEMÃO. AF_01/2021	M2	2.076,00	13,23	BDI 1	16,20	33.631,20	RA
1.5.1.0.4.	SINAPI	94232	AMARRAÇÃO DE TELHAS CERÂMICAS OU DE CONCRETO. AF_07/2019	UN	10.520,00	3,50	BDI 1	4,29	45.130,80	RA
1.5.1.0.5.	SINAPI	94221	CUMEEIRA PARA TELHA CERÂMICA EMBOÇADA COM ARGAMASSA TRAÇO 1:2:9 (CIMENTO, CAL E AREIA) PARA TELHADOS COM ATÉ 2 ÁGUAS, INCLUSO TRANSPORTE VERTICAL. AF_07/2019	M	213,00	28,68	BDI 1	35,12	7.480,60	RA
1.5.1.0.6.	SINAPI	92548	FABRICAÇÃO E INSTALAÇÃO DE TESOURA INTEIRA EM MADEIRA NÃO APARELHADA, VÃO DE 6 M, PARA TELHA CERÂMICA OU DE CONCRETO, INCLUSO IÇAMENTO. AF_07/2019	UN	80,00	1.645,42	BDI 1	2.014,82	161.185,60	RA
<b>1.6.</b>			<b>REVESTIMENTOS</b>					-	<b>423.944,60</b>	
<b>1.6.1.</b>			<b>REVESTIMENTOS INTERNOS</b>					-	<b>129.993,40</b>	
1.6.1.0.1.	SINAPI	87879	CHAPISCO APLICADO EM ALVENARIAS E ESTRUTURAS DE CONCRETO INTERNAS, COM COLHER DE PEDREIRO. ARGAMASSA TRAÇO 1:3 COM PREPARO EM BETONEIRA 400L. AF_10/2022	M2	2.722,00	5,28	BDI 1	6,47	17.611,40	RA
1.6.1.0.2.	SINAPI	87882	CHAPISCO APLICADO NO TETO OU EM ALVENARIA E ESTRUTURA, COM ROLO PARA TEXTURA ACRÍLICA. ARGAMASSA TRAÇO 1:4 E EMULSÃO POLIMÉRICA (ADESIVO) COM PREPARO EM BETONEIRA 400L. AF_10/2022	M2	88,80	7,34	BDI 1	8,99	798,40	RA
1.6.1.0.3.	SINAPI	87545	EMBOÇO, EM ARGAMASSA TRAÇO 1:2:8, PREPARO MECÂNICO, APLICADO MANUALMENTE EM PAREDES INTERNAS, PARA AMBIENTES COM ÁREA MENOR QUE 5M², E = 10MM, COM TALISCAS. AF_03/2024	M2	469,80	36,08	BDI 1	44,18	20.755,80	RA
1.6.1.0.4.	SINAPI	87547	MASSA ÚNICA, EM ARGAMASSA TRAÇO 1:2:8, PREPARO MECÂNICO, APLICADA MANUALMENTE EM PAREDES INTERNAS DE AMBIENTES COM ÁREA ENTRE 5M² E 10M², E = 10MM, COM TALISCAS. AF_03/2024	M2	1.601,00	32,46	BDI 1	39,75	63.639,80	RA
1.6.1.0.5.	SINAPI	104958	MASSA ÚNICA, EM ARGAMASSA TRAÇO 1:2:8 PREPARO MECÂNICO, APLICADA MANUALMENTE EM PAREDES INTERNAS DE AMBIENTES COM ÁREA MAIOR QUE 10M², E = 10MM, COM TALISCAS. AF_03/2024	M2	651,20	28,71	BDI 1	35,16	22.896,20	RA
1.6.1.0.6.	SINAPI	90408	MASSA ÚNICA, EM ARGAMASSA TRAÇO 1:2:8, PREPARO MECÂNICO, APLICADA MANUALMENTE EM TETO, E = 10MM, COM TALISCAS. AF_03/2024	M2	88,80	39,47	BDI 1	48,33	4.291,80	RA
<b>1.6.2.</b>			<b>REVESTIMENTOS CERÂMICOS</b>					-	<b>35.165,20</b>	
1.6.2.0.1.	SINAPI	87267	REVESTIMENTO CERÂMICO PARA PAREDES INTERNAS COM PLACAS TIPO ESMALTADA DE DIMENSÕES 20X20 CM APLICADAS A MEIA ALTURA DAS PAREDES. AF_02/2023 PE	M2	393,00	62,11	BDI 1	76,05	29.887,60	RA
1.6.2.0.2.	SINAPI	87265	REVESTIMENTO CERÂMICO PARA PAREDES INTERNAS COM PLACAS TIPO ESMALTADA DE DIMENSÕES 20X20 CM APLICADAS NA ALTURA INTEIRA DAS PAREDES. AF_02/2023 PE	M2	76,80	56,12	BDI 1	68,72	5.277,60	RA
<b>1.6.3.</b>			<b>REVESTIMENTOS EXTERNOS</b>					-	<b>98.400,60</b>	

RECURSO  
↓



**PO - PLANILHA ORÇAMENTÁRIA**  
Orçamento Base para Licitação - OGU

Grau de Sigilo  
**#PUBLICO**

<b>Nº OPERAÇÃO</b> 0	<b>Nº TransfereGOV</b> 039071/2025	<b>PROPONENTE / TOMADOR</b> PREFEITURA MUNICIPAL ITIRUÇU	<b>APELIDO DO EMPREENDIMENTO</b> Casa térrea acessível, 2 quartos, Autil=47,46m², conforme Portaria MCID 1416/2023			
<b>LOCALIDADE SINAPI</b> SALVADOR	<b>DATA BASE</b> 06-25 (N DES.)	<b>DESCRIÇÃO DO LOTE</b> Construção de 20 unidades habitacionais no município de Itiruçu-BA.	<b>MUNICÍPIO / UF</b> ITIRUÇU / BAHIA	<b>BDI 1</b> 22,45%	<b>BDI 2</b> 0,00%	<b>BDI 3</b> 0,00%

Item	Fonte	Código	Descrição	Unidade	Quantidade	Custo Unitário (sem BDI) (R\$)	BDI (%)	Preço Unitário (com BDI) (R\$)	Preço Total (R\$)	RECURSO
<b>Construção de 20 unidades habitacionais no município de Itiruçu-BA.</b>									<b>2.799.934,05</b>	
1.6.3.0.1.	SINAPI	87905	CHAPISCO APLICADO EM ALVENARIA (COM PRESENÇA DE VÃOS) E ESTRUTURAS DE CONCRETO DE FACHADA, COM COLHER DE PEDREIRO. ARGAMASSA TRAÇO 1:3 COM PREPARO EM BETONEIRA 400L. AF_10/2022	M2	607,00	9,55	BDI 1	11,69	7.095,80	RA
1.6.3.0.2.	SINAPI	87894	CHAPISCO APLICADO EM ALVENARIA (SEM PRESENÇA DE VÃOS) E ESTRUTURAS DE CONCRETO DE FACHADA, COM COLHER DE PEDREIRO. ARGAMASSA TRAÇO 1:3 COM PREPARO EM BETONEIRA 400L. AF_10/2022	M2	609,00	8,18	BDI 1	10,02	6.102,20	RA
1.6.3.0.3.	SINAPI	87792	EMBOÇO OU MASSA ÚNICA EM ARGAMASSA TRAÇO 1:2:8, PREPARO MECÂNICO COM BETONEIRA 400 L, APLICADA MANUALMENTE EM PANOS CEGOS DE FACHADA (SEM PRESENÇA DE VÃOS), ESPESSURA DE 25 MM. AF_08/2022	M2	609,00	48,73	BDI 1	59,67	36.339,00	RA
1.6.3.0.4.	SINAPI	87775	EMBOÇO OU MASSA ÚNICA EM ARGAMASSA TRAÇO 1:2:8, PREPARO MECÂNICO COM BETONEIRA 400 L, APLICADA MANUALMENTE EM PANOS DE FACHADA COM PRESENÇA DE VÃOS, ESPESSURA DE 25 MM. AF_08/2022	M2	607,00	65,74	BDI 1	80,50	48.863,60	RA
<b>1.6.4.</b>			<b>FORROS</b>					-	<b>65.165,60</b>	
1.6.4.0.1.	SINAPI	96111	FORRO EM RÉGUAS DE PVC, FRISADO, PARA AMBIENTES RESIDENCIAIS, INCLUSIVE ESTRUTURA UNIDIRECIONAL DE FIXAÇÃO. AF_08/2023 PS	M2	718,00	74,12	BDI 1	90,76	65.165,60	RA
<b>1.6.5.</b>			<b>PINTURA</b>					-	<b>95.219,80</b>	
<b>1.6.5.1.</b>			<b>PINTURAS INTERNAS</b>					-	<b>47.221,80</b>	
1.6.5.1.1.	SINAPI	88485	FUNDO SELADOR ACRÍLICO, APLICAÇÃO MANUAL EM PAREDE, UMA DEMÃO. AF_04/2023	M2	2.252,20	4,60	BDI 1	5,63	12.679,80	RA
1.6.5.1.2.	SINAPI	88484	FUNDO SELADOR ACRÍLICO, APLICAÇÃO MANUAL EM TETO, UMA DEMÃO. AF_04/2023	M2	88,80	5,73	BDI 1	7,02	623,40	RA
1.6.5.1.3.	SINAPI	104640	PINTURA LÁTEX ACRÍLICA STANDARD, APLICAÇÃO MANUAL EM TETO, DUAS DEMÃOS. AF_04/2023	M2	88,80	14,50	BDI 1	17,76	1.577,00	RA
1.6.5.1.4.	SINAPI	104642	PINTURA LÁTEX ACRÍLICA STANDARD, APLICAÇÃO MANUAL EM PAREDES, DUAS DEMÃOS. AF_04/2023	M2	2.252,20	11,73	BDI 1	14,36	32.341,60	RA
<b>1.6.5.2.</b>			<b>PINTURAS EXTERNAS</b>					-	<b>25.292,80</b>	
1.6.5.2.1.	SINAPI	88415	APLICAÇÃO MANUAL DE FUNDO SELADOR ACRÍLICO EM PAREDES EXTERNAS DE CASAS. AF_03/2024	M2	1.216,00	5,26	BDI 1	6,44	7.831,00	RA
1.6.5.2.2.	SINAPI	104642	PINTURA LÁTEX ACRÍLICA STANDARD, APLICAÇÃO MANUAL EM PAREDES, DUAS DEMÃOS. AF_04/2023	M2	1.216,00	11,73	BDI 1	14,36	17.461,80	RA
<b>1.6.5.3.</b>			<b>PINTURA ESQUADRIAS</b>					-	<b>22.705,20</b>	
1.6.5.3.1.	SINAPI	102193	LIXAMENTO DE MADEIRA PARA APLICAÇÃO DE FUNDO OU PINTURA. AF_01/2021	M2	420,00	2,27	BDI 1	2,78	1.167,60	RA
1.6.5.3.2.	Composição	102198_ADP-01	PINTURA FUNDO NIVELADOR ACRÍLICO BRANCO EM MADEIRA.	M2	420,00	22,02	BDI 1	26,96	11.323,20	RA
1.6.5.3.3.	SINAPI	102219	PINTURA TINTA DE ACABAMENTO (PIGMENTADA) ESMALTE SINTÉTICO ACETINADO EM MADEIRA, 2 DEMÃOS. AF_01/2021	M2	420,00	19,86	BDI 1	24,32	10.214,40	RA
<b>1.7.</b>			<b>PAVIMENTAÇÕES</b>					-	<b>268.317,00</b>	
<b>1.7.1.</b>			<b>PISO CERÂMICO</b>					-	<b>212.509,80</b>	



**PO - PLANILHA ORÇAMENTÁRIA**  
Orçamento Base para Licitação - OGU

Grau de Sigilo  
**#PÚBLICO**

<b>Nº OPERAÇÃO</b> 0	<b>Nº TransfereGOV</b> 039071/2025	<b>PROponente / TOMADOR</b> PREFEITURA MUNICIPAL ITIRUÇU	<b>APELIDO DO EMPREENDIMENTO</b> Casa térrea acessível, 2 quartos, Autil=47,46m², conforme Portaria MCID 1416/2023			
<b>LOCALIDADE SINAPI</b> SALVADOR	<b>DATA BASE</b> 06-25 (N DES.)	<b>DESCRIÇÃO DO LOTE</b> Construção de 20 unidades habitacionais no município de Itiruçu-BA.	<b>MUNICÍPIO / UF</b> ITIRUÇU / BAHIA	<b>BDI 1</b> 22,45%	<b>BDI 2</b> 0,00%	<b>BDI 3</b> 0,00%

Item	Fonte	Código	Descrição	Unidade	Quantidade	Custo Unitário (sem BDI) (R\$)	BDI (%)	Preço Unitário (com BDI) (R\$)	Preço Total (R\$)	
<b>Construção de 20 unidades habitacionais no município de Itiruçu-BA.</b>									<b>2.799.934,05</b>	
1.7.1.0.1.	SINAPI	97084	COMPACTAÇÃO MECÂNICA DE SOLO PARA EXECUÇÃO DE RADIER, PISO DE CONCRETO OU LAJE SOBRE SOLO, COM COMPACTADOR DE SOLOS TIPO PLACA VIBRATÓRIA. AF_09/2021	M2	1.077,40	0,81	BDI 1	0,99	1.066,60	RA
1.7.1.0.2.	SINAPI	100322	LASTRO COM MATERIAL GRANULAR (PEDRA BRITADA N.3), APLICADO EM PISOS OU LAJES SOBRE SOLO, ESPESSURA DE *10 CM*. AF_01/2024	M3	107,80	199,21	BDI 1	243,93	26.295,60	RA
1.7.1.0.3.	SINAPI	97087	CAMADA SEPARADORA PARA EXECUÇÃO DE RADIER, PISO DE CONCRETO OU LAJE SOBRE SOLO, EM LONA PLÁSTICA. AF_09/2021	M2	1.077,40	2,47	BDI 1	3,02	3.253,80	RA
1.7.1.0.4.	SINAPI	95241	LASTRO DE CONCRETO MAGRO, APLICADO EM PISOS, LAJES SOBRE SOLO OU RADIERS, ESPESSURA DE 5 CM. AF_01/2024	M2	1.077,40	42,28	BDI 1	51,77	55.777,00	RA
1.7.1.0.5.	SINAPI	87745	CONTRAPISO EM ARGAMASSA TRAÇO 1:4 (CIMENTO E AREIA), PREPARO MECÂNICO COM BETONEIRA 400 L, APLICADO EM ÁREAS MOLHADAS SOBRE LAJE, ADERIDO, ACABAMENTO NÃO REFORÇADO, ESPESSURA 3CM. AF_07/2021	M2	302,60	61,80	BDI 1	75,67	22.897,80	RA
1.7.1.0.6.	SINAPI	87630	CONTRAPISO EM ARGAMASSA TRAÇO 1:4 (CIMENTO E AREIA), PREPARO MECÂNICO COM BETONEIRA 400 L, APLICADO EM ÁREAS SECAS SOBRE LAJE, ADERIDO, ACABAMENTO NÃO REFORÇADO, ESPESSURA 3CM. AF_07/2021	M2	643,80	47,38	BDI 1	58,02	37.353,20	RA
1.7.1.0.7.	SINAPI	87247	REVESTIMENTO CERÂMICO PARA PISO COM PLACAS TIPO ESMALTADA DE DIMENSÕES 35X35 CM APLICADA EM AMBIENTES DE ÁREA ENTRE 5 M2 E 10 M2. AF_02/2023_PE	M2	336,00	56,27	BDI 1	68,90	23.150,40	RA
1.7.1.0.8.	SINAPI	87248	REVESTIMENTO CERÂMICO PARA PISO COM PLACAS TIPO ESMALTADA DE DIMENSÕES 35X35 CM APLICADA EM AMBIENTES DE ÁREA MAIOR QUE 10 M2. AF_02/2023_PE	M2	382,00	47,60	BDI 1	58,29	22.266,80	RA
1.7.1.0.9.	SINAPI	87246	REVESTIMENTO CERÂMICO PARA PISO COM PLACAS TIPO ESMALTADA DE DIMENSÕES 35X35 CM APLICADA EM AMBIENTES DE ÁREA MENOR QUE 5 M2. AF_02/2023_PE	M2	259,60	64,33	BDI 1	78,77	20.448,60	RA
<b>1.7.2.</b>			<b>PISO CIMENTADO</b>					-	<b>24.851,80</b>	
1.7.2.0.1.	SINAPI	97084	COMPACTAÇÃO MECÂNICA DE SOLO PARA EXECUÇÃO DE RADIER, PISO DE CONCRETO OU LAJE SOBRE SOLO, COM COMPACTADOR DE SOLOS TIPO PLACA VIBRATÓRIA. AF_09/2021	M2	323,00	0,81	BDI 1	0,99	319,80	RA
1.7.2.0.2.	SINAPI	94990	EXECUÇÃO DE PASSEIO (CALÇADA) OU PISO DE CONCRETO COM CONCRETO MOLDADO IN LOCO, FEITO EM OBRA, ACABAMENTO CONVENCIONAL, NÃO ARMADO. AF_08/2022	M3	22,60	886,48	BDI 1	1.085,49	24.532,00	RA
<b>1.7.3.</b>			<b>RODAPÉS, SOLEIRAS E PEITORIS</b>					-	<b>30.955,40</b>	
1.7.3.0.1.	SINAPI	98695	SOLEIRA EM MÁRMORE, LARGURA 15 CM, ESPESSURA 2,0 CM. AF_09/2020	M	50,40	85,12	BDI 1	104,23	5.253,20	RA
1.7.3.0.2.	SINAPI	88648	RODAPÉ CERÂMICO DE 7CM DE ALTURA COM PLACAS TIPO ESMALTADA DE DIMENSÕES 35X35CM. AF_02/2023	M	774,00	7,28	BDI 1	8,91	6.896,40	RA
1.7.3.0.3.	SINAPI	101965	PEITORIL LINEAR EM GRANITO OU MÁRMORE, L = 15CM, ASSENTADO COM ARGAMASSA 1:6 COM ADITIVO. AF_11/2020	M	130,00	118,14	BDI 1	144,66	18.805,80	RA
<b>1.8.</b>			<b>INSTALAÇÕES</b>					-	<b>457.153,00</b>	
<b>1.8.1.</b>			<b>ELÉTRICAS / TELEFÔNICAS</b>					-	<b>205.815,40</b>	
<b>1.8.1.1.</b>			<b>CENTRO DE DISTRIBUIÇÃO ELÉTRICA</b>					-	<b>57.246,80</b>	

RECURSO  
↓



**PO - PLANILHA ORÇAMENTÁRIA**  
Orçamento Base para Licitação - OGU

Grau de Sigilo  
**#PUBLICO**

<b>Nº OPERAÇÃO</b> 0	<b>Nº TransfereGOV</b> 039071/2025	<b>PROponente / TOMADOR</b> PREFEITURA MUNICIPAL ITIRUÇU	<b>APELIDO DO EMPREENDIMENTO</b> Casa térrea acessível, 2 quartos, Autil=47,46m², conforme Portaria MCID 1416/2023			
<b>LOCALIDADE SINAPI</b> SALVADOR	<b>DATA BASE</b> 06-25 (N DES.)	<b>DESCRIÇÃO DO LOTE</b> Construção de 20 unidades habitacionais no município de Itiruçu-BA.	<b>MUNICÍPIO / UF</b> ITIRUÇU / BAHIA	<b>BDI 1</b> 22,45%	<b>BDI 2</b> 0,00%	<b>BDI 3</b> 0,00%

Item	Fonte	Código	Descrição	Unidade	Quantidade	Custo Unitário (sem BDI) (R\$)	BDI (%)	Preço Unitário (com BDI) (R\$)	Preço Total (R\$)	
<b>Construção de 20 unidades habitacionais no município de Itiruçu-BA.</b>									<b>2.799.934,05</b>	
1.8.1.1.1.	SINAPI	93653	DISJUNTOR MONOPOLAR TIPO DIN, CORRENTE NOMINAL DE 10A - FORNECIMENTO E INSTALAÇÃO. AF_10/2020	UN	40,00	11,45	BDI 1	14,02	560,80	RA
1.8.1.1.2.	SINAPI	93654	DISJUNTOR MONOPOLAR TIPO DIN, CORRENTE NOMINAL DE 16A - FORNECIMENTO E INSTALAÇÃO. AF_10/2020	UN	20,00	12,19	BDI 1	14,93	298,60	RA
1.8.1.1.3.	SINAPI	93656	DISJUNTOR MONOPOLAR TIPO DIN, CORRENTE NOMINAL DE 25A - FORNECIMENTO E INSTALAÇÃO. AF_10/2020	UN	20,00	13,61	BDI 1	16,67	333,40	RA
1.8.1.1.4.	SINAPI	93659	DISJUNTOR MONOPOLAR TIPO DIN, CORRENTE NOMINAL DE 50A - FORNECIMENTO E INSTALAÇÃO. AF_10/2020	UN	20,00	25,65	BDI 1	31,41	628,20	RA
1.8.1.1.5.	Composição	93674_ADP-01	DISJUNTOR BIPOLAR TIPO DR, CORRENTE NOMINAL DE 25A - FORNECIMENTO E INSTALAÇÃO.	UN	40,00	220,35	BDI 1	269,82	10.792,80	RA
1.8.1.1.6.	SINAPI	101493	ENTRADA DE ENERGIA ELÉTRICA, AÉREA, MONOFÁSICA, COM CAIXA DE EMBUTIR, CABO DE 10 MM2 E DISJUNTOR DIN 50A (NÃO INCLUSO O POSTE DE CONCRETO). AF_07/2020_PS	UN	20,00	1.586,61	BDI 1	1.942,80	38.856,00	RA
1.8.1.1.7.	Composição	101873_ADP-01	QUADRO DE DISTRIBUIÇÃO DE LUZ EM PVC PARA 12 DISJUNTORES - FORNECIMENTO E INSTALAÇÃO.	UN	20,00	235,89	BDI 1	288,85	5.777,00	RA
<b>1.8.1.2.</b>			<b>ILUMINAÇÃO, TOMADAS E INTERRUPTORES</b>					-	<b>43.252,80</b>	
1.8.1.2.1.	SINAPI	103782	LUMINÁRIA TIPO PLAFON CIRCULAR, DE SOBREPOR, COM LED DE 12/13 W - FORNECIMENTO E INSTALAÇÃO. AF_09/2024	UN	140,00	31,13	BDI 1	38,12	5.336,80	RA
1.8.1.2.2.	SINAPI	97610	LÂMPADA COMPACTA DE LED 10 W, BASE E27 - FORNECIMENTO E INSTALAÇÃO. AF_09/2024	UN	140,00	13,77	BDI 1	16,86	2.360,40	RA
1.8.1.2.3.	SINAPI	91953	INTERRUPTOR SIMPLES (1 MÓDULO), 10A/250V, INCLUINDO SUPORTE E PLACA - FORNECIMENTO E INSTALAÇÃO. AF_03/2023	UN	100,00	29,54	BDI 1	36,17	3.617,00	RA
1.8.1.2.4.	SINAPI	91959	INTERRUPTOR SIMPLES (2 MÓDULOS), 10A/250V, INCLUINDO SUPORTE E PLACA - FORNECIMENTO E INSTALAÇÃO. AF_03/2023	UN	20,00	44,61	BDI 1	54,62	1.092,40	RA
1.8.1.2.5.	SINAPI	92000	TOMADA BAIXA DE EMBUTIR (1 MÓDULO), 2P+T 10 A, INCLUINDO SUPORTE E PLACA - FORNECIMENTO E INSTALAÇÃO. AF_03/2023	UN	200,00	30,82	BDI 1	37,74	7.548,00	RA
1.8.1.2.6.	SINAPI	91996	TOMADA MÉDIA DE EMBUTIR (1 MÓDULO), 2P+T 10 A, INCLUINDO SUPORTE E PLACA - FORNECIMENTO E INSTALAÇÃO. AF_03/2023	UN	120,00	35,28	BDI 1	43,20	5.184,00	RA
1.8.1.2.7.	SINAPI	91993	TOMADA ALTA DE EMBUTIR (1 MÓDULO), 2P+T 20 A, INCLUINDO SUPORTE E PLACA - FORNECIMENTO E INSTALAÇÃO. AF_03/2023	UN	20,00	48,40	BDI 1	59,27	1.185,40	RA
1.8.1.2.8.	SINAPI	91985	INTERRUPTOR PULSADOR CAMPAINHA (1 MÓDULO), 10A/250V, INCLUINDO SUPORTE E PLACA - FORNECIMENTO E INSTALAÇÃO. AF_03/2023	UN	20,00	28,74	BDI 1	35,19	703,80	RA
1.8.1.2.9.	SINAPI	91987	CAMPAINHA CIGARRA (1 MÓDULO), 10A/250V, INCLUINDO SUPORTE E PLACA - FORNECIMENTO E INSTALAÇÃO. AF_03/2023	UN	20,00	45,53	BDI 1	55,75	1.115,00	RA
1.8.1.2.10.	Composição	91947_ADP-01	SUPORTE PARAFUSADO COM ESPELHO / PLACA DE ENCAIXE 4" X 2" BAIXO (0,30 M DO PISO) PARA PONTO ELÉTRICO - FORNECIMENTO E INSTALAÇÃO.	UN	40,00	8,25	BDI 1	10,10	404,00	RA
1.8.1.2.11.	SINAPI	91941	CAIXA RETANGULAR 4" X 2" BAIXA (0,30 M DO PISO), PVC, INSTALADA EM PAREDE - FORNECIMENTO E INSTALAÇÃO. AF_03/2023	UN	240,00	12,51	BDI 1	15,32	3.676,80	RA
1.8.1.2.12.	SINAPI	91940	CAIXA RETANGULAR 4" X 2" MÉDIA (1,30 M DO PISO), PVC, INSTALADA EM PAREDE - FORNECIMENTO E INSTALAÇÃO. AF_03/2023	UN	260,00	20,06	BDI 1	24,56	6.385,60	RA
1.8.1.2.13.	SINAPI	91939	CAIXA RETANGULAR 4" X 2" ALTA (2,00 M DO PISO), PVC, INSTALADA EM PAREDE - FORNECIMENTO E INSTALAÇÃO. AF_03/2023	UN	40,00	35,47	BDI 1	43,43	1.737,20	RA

RECURSO  
↓



**PO - PLANILHA ORÇAMENTÁRIA**  
Orçamento Base para Licitação - OGU

Grau de Sigilo  
**#PUBLICO**

<b>Nº OPERAÇÃO</b> 0	<b>Nº TransfereGOV</b> 039071/2025	<b>PROponente / TOMADOR</b> PREFEITURA MUNICIPAL ITIRUÇU	<b>APELIDO DO EMPREENDIMENTO</b> Casa térrea acessível, 2 quartos, Autil=47,46m², conforme Portaria MCID 1416/2023			
<b>LOCALIDADE SINAPI</b> SALVADOR	<b>DATA BASE</b> 06-25 (N DES.)	<b>DESCRIÇÃO DO LOTE</b> Construção de 20 unidades habitacionais no município de Itiruçu-BA.	<b>MUNICÍPIO / UF</b> ITIRUÇU / BAHIA	<b>BDI 1</b> 22,45%	<b>BDI 2</b> 0,00%	<b>BDI 3</b> 0,00%

Item	Fonte	Código	Descrição	Unidade	Quantidade	Custo Unitário (sem BDI) (R\$)	BDI (%)	Preço Unitário (com BDI) (R\$)	Preço Total (R\$)	RECURSO
<b>Construção de 20 unidades habitacionais no município de Itiruçu-BA.</b>									<b>2.799.934,05</b>	
1.8.1.2.14.	SINAPI	91937	CAIXA OCTOGONAL 3" X 3", PVC, INSTALADA EM LAJE - FORNECIMENTO E INSTALAÇÃO. AF_03/2023	UN	140,00	16,95	BDI 1	20,76	2.906,40	RA
<b>1.8.1.3.</b>			<b>FIOS E CABOS</b>					-	<b>105.315,80</b>	
1.8.1.3.1.	SINAPI	91924	CABO DE COBRE FLEXÍVEL ISOLADO, 1,5 MM², ANTI-CHAMA 450/750 V, PARA CIRCUITOS TERMINAIS - FORNECIMENTO E INSTALAÇÃO. AF_03/2023	M	1.958,00	3,25	BDI 1	3,98	7.792,80	RA
1.8.1.3.2.	SINAPI	91926	CABO DE COBRE FLEXÍVEL ISOLADO, 2,5 MM², ANTI-CHAMA 450/750 V, PARA CIRCUITOS TERMINAIS - FORNECIMENTO E INSTALAÇÃO. AF_03/2023	M	5.176,00	4,69	BDI 1	5,74	29.710,20	RA
1.8.1.3.3.	SINAPI	91928	CABO DE COBRE FLEXÍVEL ISOLADO, 4 MM², ANTI-CHAMA 450/750 V, PARA CIRCUITOS TERMINAIS - FORNECIMENTO E INSTALAÇÃO. AF_03/2023	M	496,00	7,22	BDI 1	8,84	4.384,60	RA
1.8.1.3.4.	SINAPI	101884	CABO DE COBRE ISOLADO, 10 MM², ANTI-CHAMA 450/750 V, INSTALADO EM ELETROCALHA OU PERFILADO - FORNECIMENTO E INSTALAÇÃO. AF_10/2020	M	518,00	11,34	BDI 1	13,89	7.195,00	RA
1.8.1.3.5.	SINAPI	92980	CABO DE COBRE FLEXÍVEL ISOLADO, 10 MM², ANTI-CHAMA 0,6/1,0 KV, PARA DISTRIBUIÇÃO - FORNECIMENTO E INSTALAÇÃO. AF_10/2020	M	166,00	11,13	BDI 1	13,63	2.262,60	RA
1.8.1.3.6.	SINAPI	91834	ELETRODUTO FLEXÍVEL CORRUGADO, PVC, DN 25 MM (3/4"), PARA CIRCUITOS TERMINAIS, INSTALADO EM FORRO - FORNECIMENTO E INSTALAÇÃO. AF_03/2023	M	894,00	19,40	BDI 1	23,76	21.241,40	RA
1.8.1.3.7.	SINAPI	91854	ELETRODUTO FLEXÍVEL CORRUGADO, PVC, DN 25 MM (3/4"), PARA CIRCUITOS TERMINAIS, INSTALADO EM PAREDE - FORNECIMENTO E INSTALAÇÃO. AF_03/2023	M	1.166,00	10,25	BDI 1	12,55	14.633,40	RA
1.8.1.3.8.	SINAPI	91845	ELETRODUTO FLEXÍVEL CORRUGADO REFORÇADO, PVC, DN 25 MM (3/4"), PARA CIRCUITOS TERMINAIS, INSTALADO EM LAJE - FORNECIMENTO E INSTALAÇÃO. AF_03/2023	M	441,20	8,03	BDI 1	9,83	4.337,00	RA
1.8.1.3.9.	SINAPI	90447	RASGO LINEAR MANUAL EM ALVENARIA, PARA ELETRODUTOS, DIÂMETROS MENORES OU IGUAIS A 40 MM. AF_09/2023	M	1.166,00	9,64	BDI 1	11,80	13.758,80	RA
<b>1.8.2.</b>			<b>HIDRÁULICAS / GÁS / INCÊNCIO</b>					-	<b>66.972,20</b>	
<b>1.8.2.1.</b>			<b>TUBULAÇÕES E CONEXÕES HIDRÁULICAS</b>					-	<b>20.341,00</b>	
1.8.2.1.1.	SINAPI	90373	JOELHO 90 GRAUS COM BUCHA DE LATÃO, PVC, SOLDÁVEL, DN 25MM, X 1/2 INSTALADO EM RAMAL OU SUB-RAMAL DE ÁGUA - FORNECIMENTO E INSTALAÇÃO. AF_06/2022	UN	140,00	13,11	BDI 1	16,05	2.247,00	RA
1.8.2.1.2.	SINAPI	89408	JOELHO 90 GRAUS, PVC, SOLDÁVEL, DN 25MM, INSTALADO EM RAMAL DE DISTRIBUIÇÃO DE ÁGUA - FORNECIMENTO E INSTALAÇÃO. AF_06/2022	UN	160,00	9,47	BDI 1	11,60	1.856,00	RA
1.8.2.1.3.	SINAPI	89395	TE, PVC, SOLDÁVEL, DN 25MM, INSTALADO EM RAMAL OU SUB-RAMAL DE ÁGUA - FORNECIMENTO E INSTALAÇÃO. AF_06/2022	UN	80,00	14,26	BDI 1	17,46	1.396,80	RA
1.8.2.1.4.	SINAPI	89383	ADAPTADOR CURTO COM BOLSA E ROSCA PARA REGISTRO, PVC, SOLDÁVEL, DN 25MM X 3/4, INSTALADO EM RAMAL OU SUB-RAMAL DE ÁGUA - FORNECIMENTO E INSTALAÇÃO. AF_06/2022	UN	160,00	7,09	BDI 1	8,68	1.388,80	RA
1.8.2.1.5.	SINAPI	89446	TUBO, PVC, SOLDÁVEL, DE 25MM, INSTALADO EM PRUMADA DE ÁGUA - FORNECIMENTO E INSTALAÇÃO. AF_06/2022	M	102,00	4,90	BDI 1	6,00	612,00	RA



**PO - PLANILHA ORÇAMENTÁRIA**  
Orçamento Base para Licitação - OGU

Grau de Sigilo  
**#PUBLICO**

<b>Nº OPERAÇÃO</b> 0	<b>Nº TransfereGOV</b> 039071/2025	<b>PROponente / TOMADOR</b> PREFEITURA MUNICIPAL ITIRUÇU	<b>APELIDO DO EMPREENDIMENTO</b> Casa térrea acessível, 2 quartos, Autil=47,46m², conforme Portaria MCID 1416/2023			
<b>LOCALIDADE SINAPI</b> SALVADOR	<b>DATA BASE</b> 06-25 (N DES.)	<b>DESCRIÇÃO DO LOTE</b> Construção de 20 unidades habitacionais no município de Itiruçu-BA.	<b>MUNICÍPIO / UF</b> ITIRUÇU / BAHIA	<b>BDI 1</b> 22,45%	<b>BDI 2</b> 0,00%	<b>BDI 3</b> 0,00%

Item	Fonte	Código	Descrição	Unidade	Quantidade	Custo Unitário (sem BDI) (R\$)	BDI (%)	Preço Unitário (com BDI) (R\$)	Preço Total (R\$)	↓
<b>Construção de 20 unidades habitacionais no município de Itiruçu-BA.</b>									<b>2.799.934,05</b>	
1.8.2.1.6.	SINAPI	89356	TUBO, PVC, SOLDÁVEL, DE 25MM, INSTALADO EM RAMAL OU SUB-RAMAL DE ÁGUA - FORNECIMENTO E INSTALAÇÃO. AF_06/2022	M	174,00	25,75	BDI 1	31,53	5.486,20	RA
1.8.2.1.7.	Composição	CPU-01	FORNECIMENTO E INSTALAÇÃO DE PRESSURIZADOR ACOPLADO AO CHUVEIRO (TENSÃO: 220V - PRESSÃO MINIMA: 0,7MCA / PRESSÃO MÁXIMA: 2,5MCA - ENTRADA 1/2" / SAÍDA 1/2")	UN	20,00	300,29	BDI 1	367,71	7.354,20	RA
<b>1.8.2.2.</b>			<b>REGISTROS</b>					-	<b>12.740,00</b>	
1.8.2.2.1.	SINAPI	89985	REGISTRO DE PRESSÃO BRUTO, LATÃO, ROSCÁVEL, 3/4", COM ACABAMENTO E CANOPLA CROMADOS - FORNECIMENTO E INSTALAÇÃO. AF_08/2021	UN	20,00	89,46	BDI 1	109,54	2.190,80	RA
1.8.2.2.2.	SINAPI	89987	REGISTRO DE GAVETA BRUTO, LATÃO, ROSCÁVEL, 3/4", COM ACABAMENTO E CANOPLA CROMADOS - FORNECIMENTO E INSTALAÇÃO. AF_08/2021	UN	60,00	94,08	BDI 1	115,20	6.912,00	RA
1.8.2.2.3.	SINAPI	94490	REGISTRO DE ESFERA, PVC, SOLDÁVEL, COM VOLANTE, DN 32 MM - FORNECIMENTO E INSTALAÇÃO. AF_08/2021	UN	40,00	49,69	BDI 1	60,85	2.434,00	RA
1.8.2.2.4.	SINAPI	86885	ENGATE FLEXÍVEL EM PLÁSTICO BRANCO, 1/2" X 40CM - FORNECIMENTO E INSTALAÇÃO. AF_01/2020	UN	80,00	12,28	BDI 1	15,04	1.203,20	RA
<b>1.8.2.3.</b>			<b>ENTRADA / ALIMENTAÇÃO HIDRÁULICA</b>					-	<b>12.353,20</b>	
1.8.2.3.1.	SINAPI	97741	KIT CAVALETE PARA MEDIÇÃO DE ÁGUA - ENTRADA INDIVIDUALIZADA, EM PVC 25 MM (3/4"), PARA 1 MEDIDOR - FORNECIMENTO E INSTALAÇÃO (EXCLUSIVE HIDRÔMETRO). AF_03/2024	UN	20,00	171,24	BDI 1	209,68	4.193,60	RA
1.8.2.3.2.	Composição	104994_ADP-01	CAIXA DE EMBUTIR EM POLICARBONATO PARA ABRIGO DE HIDRÔMETRO - FORNECIMENTO E INSTALAÇÃO (EXCLUSIVE HIDRÔMETRO).	UN	20,00	159,27	BDI 1	195,03	3.900,60	RA
1.8.2.3.3.	SINAPI	89353	REGISTRO DE GAVETA BRUTO, LATÃO, ROSCÁVEL, 3/4" - FORNECIMENTO E INSTALAÇÃO. AF_08/2021	UN	20,00	39,75	BDI 1	48,67	973,40	RA
1.8.2.3.4.	SINAPI	89402	TUBO, PVC, SOLDÁVEL, DE 25MM, INSTALADO EM RAMAL DE DISTRIBUIÇÃO DE ÁGUA - FORNECIMENTO E INSTALAÇÃO. AF_06/2022	M	135,00	12,96	BDI 1	15,87	2.142,40	RA
1.8.2.3.5.	SINAPI	89446	TUBO, PVC, SOLDÁVEL, DE 25MM, INSTALADO EM PRUMADA DE ÁGUA - FORNECIMENTO E INSTALAÇÃO. AF_06/2022	M	60,00	4,90	BDI 1	6,00	360,00	RA
1.8.2.3.6.	SINAPI	89408	JOELHO 90 GRAUS, PVC, SOLDÁVEL, DN 25MM, INSTALADO EM RAMAL DE DISTRIBUIÇÃO DE ÁGUA - FORNECIMENTO E INSTALAÇÃO. AF_06/2022	UN	40,00	9,47	BDI 1	11,60	464,00	RA
1.8.2.3.7.	SINAPI	89440	TE, PVC, SOLDÁVEL, DN 25MM, INSTALADO EM RAMAL DE DISTRIBUIÇÃO DE ÁGUA - FORNECIMENTO E INSTALAÇÃO. AF_06/2022	UN	20,00	13,03	BDI 1	15,96	319,20	RA
<b>1.8.2.4.</b>			<b>CAIXA D'ÁGUA E BARRILETE</b>					-	<b>21.538,00</b>	
1.8.2.4.1.	SINAPI	102605	CAIXA D'ÁGUA EM POLIETILENO, 500 LITROS - FORNECIMENTO E INSTALAÇÃO. AF_06/2021	UN	20,00	267,30	BDI 1	327,31	6.546,20	RA
1.8.2.4.2.	SINAPI	102591	FURO EM CAIXA D'ÁGUA COM ESPESSURA DE 2 ATÉ 5 MM E DIÂMETRO DE 25 MM. AF_06/2021	UN	20,00	4,91	BDI 1	6,01	120,20	RA
1.8.2.4.3.	SINAPI	102593	FURO EM CAIXA D'ÁGUA COM ESPESSURA DE 2 ATÉ 5 MM E DIÂMETRO DE 32 MM. AF_06/2021	UN	40,00	5,54	BDI 1	6,78	271,20	RA

RECURSO



**PO - PLANILHA ORÇAMENTÁRIA**  
Orçamento Base para Licitação - OGU

Grau de Sigilo  
**#PÚBLICO**

<b>Nº OPERAÇÃO</b> 0	<b>Nº TransfereGOV</b> 039071/2025	<b>PROponente / TOMADOR</b> PREFEITURA MUNICIPAL ITIRUÇU	<b>APELIDO DO EMPREENDIMENTO</b> Casa térrea acessível, 2 quartos, Autil=47,46m², conforme Portaria MCID 1416/2023			
<b>LOCALIDADE SINAPI</b> SALVADOR	<b>DATA BASE</b> 06-25 (N DES.)	<b>DESCRIÇÃO DO LOTE</b> Construção de 20 unidades habitacionais no município de Itiruçu-BA.	<b>MUNICÍPIO / UF</b> ITIRUÇU / BAHIA	<b>BDI 1</b> 22,45%	<b>BDI 2</b> 0,00%	<b>BDI 3</b> 0,00%

Item	Fonte	Código	Descrição	Unidade	Quantidade	Custo Unitário (sem BDI) (R\$)	BDI (%)	Preço Unitário (com BDI) (R\$)	Preço Total (R\$)	↓
<b>Construção de 20 unidades habitacionais no município de Itiruçu-BA.</b>									<b>2.799.934,05</b>	
1.8.2.4.4.	SINAPI	94703	ADAPTADOR COM FLANGE E ANEL DE VEDAÇÃO, PVC, SOLDÁVEL, DN 25 MM X 3/4", INSTALADO EM RESERVAÇÃO PREDIAL DE ÁGUA - FORNECIMENTO E INSTALAÇÃO. AF_04/2024	UN	20,00	18,93	BDI 1	23,18	463,60	RA
1.8.2.4.5.	SINAPI	94704	ADAPTADOR COM FLANGE E ANEL DE VEDAÇÃO, PVC, SOLDÁVEL, DN 32 MM X 1", INSTALADO EM RESERVAÇÃO PREDIAL DE ÁGUA - FORNECIMENTO E INSTALAÇÃO. AF_04/2024	UN	40,00	24,76	BDI 1	30,32	1.212,80	RA
1.8.2.4.6.	SINAPI	94796	TORNEIRA DE BOIA PARA CAIXA D'ÁGUA, ROSCÁVEL, 3/4" - FORNECIMENTO E INSTALAÇÃO. AF_08/2021	UN	20,00	39,31	BDI 1	48,14	962,80	RA
1.8.2.4.7.	SINAPI	89408	JOELHO 90 GRAUS, PVC, SOLDÁVEL, DN 25MM, INSTALADO EM RAMAL DE DISTRIBUIÇÃO DE ÁGUA - FORNECIMENTO E INSTALAÇÃO. AF_06/2022	UN	160,00	9,47	BDI 1	11,60	1.856,00	RA
1.8.2.4.8.	SINAPI	89413	JOELHO 90 GRAUS, PVC, SOLDÁVEL, DN 32MM, INSTALADO EM RAMAL DE DISTRIBUIÇÃO DE ÁGUA - FORNECIMENTO E INSTALAÇÃO. AF_06/2022	UN	80,00	12,84	BDI 1	15,72	1.257,60	RA
1.8.2.4.9.	SINAPI	89414	JOELHO 45 GRAUS, PVC, SOLDÁVEL, DN 32MM, INSTALADO EM RAMAL DE DISTRIBUIÇÃO DE ÁGUA - FORNECIMENTO E INSTALAÇÃO. AF_06/2022	UN	20,00	14,34	BDI 1	17,56	351,20	RA
1.8.2.4.10.	SINAPI	103953	BUCHA DE REDUÇÃO, CURTA, PVC, SOLDÁVEL, DN 32 X 25 MM, INSTALADO EM RAMAL DE DISTRIBUIÇÃO DE ÁGUA - FORNECIMENTO E INSTALAÇÃO. AF_06/2022	UN	40,00	7,77	BDI 1	9,51	380,40	RA
1.8.2.4.11.	SINAPI	89443	TE, PVC, SOLDÁVEL, DN 32MM, INSTALADO EM RAMAL DE DISTRIBUIÇÃO DE ÁGUA - FORNECIMENTO E INSTALAÇÃO. AF_06/2022	UN	60,00	17,83	BDI 1	21,83	1.309,80	RA
1.8.2.4.12.	SINAPI	89445	TÊ DE REDUÇÃO, PVC, SOLDÁVEL, DN 32MM X 25MM, INSTALADO EM RAMAL DE DISTRIBUIÇÃO DE ÁGUA - FORNECIMENTO E INSTALAÇÃO. AF_06/2022	UN	20,00	19,11	BDI 1	23,40	468,00	RA
1.8.2.4.13.	SINAPI	89402	TUBO, PVC, SOLDÁVEL, DE 25MM, INSTALADO EM RAMAL DE DISTRIBUIÇÃO DE ÁGUA - FORNECIMENTO E INSTALAÇÃO. AF_06/2022	M	88,00	12,96	BDI 1	15,87	1.396,60	RA
1.8.2.4.14.	SINAPI	89403	TUBO, PVC, SOLDÁVEL, DE 32MM, INSTALADO EM RAMAL DE DISTRIBUIÇÃO DE ÁGUA - FORNECIMENTO E INSTALAÇÃO. AF_06/2022	M	211,00	19,13	BDI 1	23,42	4.941,60	RA
<b>1.8.3.</b>			<b>SANITÁRIAS / PLUVIAL</b>					-	<b>135.771,40</b>	
<b>1.8.3.1.</b>			<b>TUBULAÇÕES E CONEXÕES SANITÁRIAS</b>					-	<b>49.284,60</b>	
1.8.3.1.1.	SINAPI	89726	JOELHO 45 GRAUS, PVC, SERIE NORMAL, ESGOTO PREDIAL, DN 40 MM, JUNTA SOLDÁVEL, FORNECIDO E INSTALADO EM RAMAL DE DESCARGA OU RAMAL DE ESGOTO SANITÁRIO. AF_08/2022	UN	60,00	10,85	BDI 1	13,29	797,40	RA
1.8.3.1.2.	SINAPI	89732	JOELHO 45 GRAUS, PVC, SERIE NORMAL, ESGOTO PREDIAL, DN 50 MM, JUNTA ELÁSTICA, FORNECIDO E INSTALADO EM RAMAL DE DESCARGA OU RAMAL DE ESGOTO SANITÁRIO. AF_08/2022	UN	40,00	15,74	BDI 1	19,27	770,80	RA
1.8.3.1.3.	SINAPI	89724	JOELHO 90 GRAUS, PVC, SERIE NORMAL, ESGOTO PREDIAL, DN 40 MM, JUNTA SOLDÁVEL, FORNECIDO E INSTALADO EM RAMAL DE DESCARGA OU RAMAL DE ESGOTO SANITÁRIO. AF_08/2022	UN	40,00	10,67	BDI 1	13,07	522,80	RA

RECURSO



**PO - PLANILHA ORÇAMENTÁRIA**  
Orçamento Base para Licitação - OGU

Grau de Sigilo  
**#PUBLICO**

<b>Nº OPERAÇÃO</b> 0	<b>Nº TransfereGOV</b> 039071/2025	<b>PROponente / TOMADOR</b> PREFEITURA MUNICIPAL ITIRUÇU	<b>APELIDO DO EMPREENDIMENTO</b> Casa térrea acessível, 2 quartos, Autil=47,46m², conforme Portaria MCID 1416/2023			
<b>LOCALIDADE SINAPI</b> SALVADOR	<b>DATA BASE</b> 06-25 (N DES.)	<b>DESCRIÇÃO DO LOTE</b> Construção de 20 unidades habitacionais no município de Itiruçu-BA.	<b>MUNICÍPIO / UF</b> ITIRUÇU / BAHIA	<b>BDI 1</b> 22,45%	<b>BDI 2</b> 0,00%	<b>BDI 3</b> 0,00%

Item	Fonte	Código	Descrição	Unidade	Quantidade	Custo Unitário (sem BDI) (R\$)	BDI (%)	Preço Unitário (com BDI) (R\$)	Preço Total (R\$)	
<b>Construção de 20 unidades habitacionais no município de Itiruçu-BA.</b>									<b>2.799.934,05</b>	
1.8.3.1.4.	SINAPI	89731	JOELHO 90 GRAUS, PVC, SERIE NORMAL, ESGOTO PREDIAL, DN 50 MM, JUNTA ELÁSTICA, FORNECIDO E INSTALADO EM RAMAL DE DESCARGA OU RAMAL DE ESGOTO SANITÁRIO. AF_08/2022	UN	180,00	15,15	BDI 1	18,55	3.339,00	RA
1.8.3.1.5.	SINAPI	89744	JOELHO 90 GRAUS, PVC, SERIE NORMAL, ESGOTO PREDIAL, DN 100 MM, JUNTA ELÁSTICA, FORNECIDO E INSTALADO EM RAMAL DE DESCARGA OU RAMAL DE ESGOTO SANITÁRIO. AF_08/2022	UN	20,00	26,90	BDI 1	32,94	658,80	RA
1.8.3.1.6.	SINAPI	89784	TE, PVC, SERIE NORMAL, ESGOTO PREDIAL, DN 50 X 50 MM, JUNTA ELÁSTICA, FORNECIDO E INSTALADO EM RAMAL DE DESCARGA OU RAMAL DE ESGOTO SANITÁRIO. AF_08/2022	UN	20,00	23,77	BDI 1	29,11	582,20	RA
1.8.3.1.7.	SINAPI	104345	JUNÇÃO DE REDUÇÃO INVERTIDA, PVC, SÉRIE NORMAL, ESGOTO PREDIAL, DN 100 X 50 MM, JUNTA ELÁSTICA, FORNECIDO E INSTALADO EM RAMAL DE DESCARGA OU RAMAL DE ESGOTO SANITÁRIO. AF_08/2022	UN	20,00	40,26	BDI 1	49,30	986,00	RA
1.8.3.1.8.	SINAPI	104348	TERMINAL DE VENTILAÇÃO, PVC, SÉRIE NORMAL, ESGOTO PREDIAL, DN 50 MM, JUNTA SOLDÁVEL, FORNECIDO E INSTALADO EM PRUMADA DE ESGOTO SANITÁRIO OU VENTILAÇÃO. AF_08/2022	UN	20,00	9,23	BDI 1	11,30	226,00	RA
1.8.3.1.9.	SINAPI	89711	TUBO PVC, SERIE NORMAL, ESGOTO PREDIAL, DN 40 MM, FORNECIDO E INSTALADO EM RAMAL DE DESCARGA OU RAMAL DE ESGOTO SANITÁRIO. AF_08/2022	M	67,00	22,35	BDI 1	27,37	1.833,80	RA
1.8.3.1.10.	SINAPI	89712	TUBO PVC, SERIE NORMAL, ESGOTO PREDIAL, DN 50 MM, FORNECIDO E INSTALADO EM RAMAL DE DESCARGA OU RAMAL DE ESGOTO SANITÁRIO. AF_08/2022	M	204,20	27,39	BDI 1	33,54	6.848,80	RA
1.8.3.1.11.	SINAPI	89798	TUBO PVC, SERIE NORMAL, ESGOTO PREDIAL, DN 50 MM, FORNECIDO E INSTALADO EM PRUMADA DE ESGOTO SANITÁRIO OU VENTILAÇÃO. AF_08/2022	M	80,00	11,53	BDI 1	14,12	1.129,60	RA
1.8.3.1.12.	SINAPI	89714	TUBO PVC, SERIE NORMAL, ESGOTO PREDIAL, DN 100 MM, FORNECIDO E INSTALADO EM RAMAL DE DESCARGA OU RAMAL DE ESGOTO SANITÁRIO. AF_08/2022	M	676,00	38,16	BDI 1	46,73	31.589,40	RA
<b>1.8.3.2.</b>			<b>ACESSÓRIOS / CAIXAS SANITÁRIAS</b>					-	<b>86.486,80</b>	
1.8.3.2.1.	SINAPI	97902	CAIXA ENTERRADA HIDRÁULICA RETANGULAR EM ALVENARIA COM TIJOLOS CERÂMICOS MACIÇOS, DIMENSÕES INTERNAS: 0,6X0,6X0,6 M PARA REDE DE ESGOTO. AF_12/2020	UN	100,00	629,92	BDI 1	771,34	77.134,00	RA
1.8.3.2.2.	SINAPI	89707	CAIXA SIFONADA, PVC, DN 100 X 100 X 50 MM, JUNTA ELÁSTICA, FORNECIDA E INSTALADA EM RAMAL DE DESCARGA OU EM RAMAL DE ESGOTO SANITÁRIO. AF_08/2022	UN	20,00	47,18	BDI 1	57,77	1.155,40	RA
1.8.3.2.3.	SINAPI	104327	RALO SIFONADO REDONDO, PVC, DN 100 X 40 MM, JUNTA SOLDÁVEL, FORNECIDO E INSTALADO EM RAMAL DE DESCARGA OU EM RAMAL DE ESGOTO SANITÁRIO. AF_08/2022	UN	20,00	18,50	BDI 1	22,65	453,00	RA
1.8.3.2.4.	SINAPI	104326	RALO SECO CÔNICO, PVC, DN 100 X 40 MM, JUNTA SOLDÁVEL, FORNECIDO E INSTALADO EM RAMAL DE DESCARGA OU EM RAMAL DE ESGOTO SANITÁRIO. AF_08/2022	UN	20,00	19,26	BDI 1	23,58	471,60	RA
1.8.3.2.5.	SINAPI	98107	CAIXA DE GORDURA SIMPLES (CAPACIDADE: 36 L), RETANGULAR, EM ALVENARIA COM BLOCOS DE CONCRETO, DIMENSÕES INTERNAS = 0,2X0,4 M, ALTURA INTERNA = 0,8 M. AF_12/2020	UN	20,00	296,97	BDI 1	363,64	7.272,80	RA
<b>1.8.4.</b>			<b>APARELHOS, METAIS E BANCADAS</b>					-	<b>48.594,00</b>	

RECURSO  
↓



**PO - PLANILHA ORÇAMENTÁRIA**  
Orçamento Base para Licitação - OGU

Grau de Sigilo  
**#PÚBLICO**

<b>Nº OPERAÇÃO</b> 0	<b>Nº TransfereGOV</b> 039071/2025	<b>PROPONENTE / TOMADOR</b> PREFEITURA MUNICIPAL ITIRUÇU	<b>APELIDO DO EMPREENDIMENTO</b> Casa térrea acessível, 2 quartos, Autil=47,46m², conforme Portaria MCID 1416/2023			
<b>LOCALIDADE SINAPI</b> SALVADOR	<b>DATA BASE</b> 06-25 (N DES.)	<b>DESCRIÇÃO DO LOTE</b> Construção de 20 unidades habitacionais no município de Itiruçu-BA.	<b>MUNICÍPIO / UF</b> ITIRUÇU / BAHIA	<b>BDI 1</b> 22,45%	<b>BDI 2</b> 0,00%	<b>BDI 3</b> 0,00%

Item	Fonte	Código	Descrição	Unidade	Quantidade	Custo Unitário (sem BDI) (R\$)	BDI (%)	Preço Unitário (com BDI) (R\$)	Preço Total (R\$)	RECURSO
<b>Construção de 20 unidades habitacionais no município de Itiruçu-BA.</b>									<b>2.799.934,05</b>	
1.8.4.0.1.	SINAPI	86931	VASO SANITÁRIO SIFONADO COM CAIXA ACOPLADA LOUÇA BRANCA, INCLUSO ENGATE FLEXÍVEL EM PLÁSTICO BRANCO, 1/2 X 40CM - FORNECIMENTO E INSTALAÇÃO. AF_01/2020	UN	20,00	545,48	BDI 1	667,94	13.358,80	RA
1.8.4.0.2.	SINAPI	86943	LAVATÓRIO LOUÇA BRANCA SUSPENSO, 29,5 X 39CM OU EQUIVALENTE, PADRÃO POPULAR, INCLUSO SIFÃO FLEXÍVEL EM PVC, VÁLVULA E ENGATE FLEXÍVEL 30CM EM PLÁSTICO E TORNEIRA CROMADA DE MESA, PADRÃO POPULAR - FORNECIMENTO E INSTALAÇÃO. AF_01/2020	UN	20,00	281,85	BDI 1	345,13	6.902,60	RA
1.8.4.0.3.	SINAPI	86934	BANCADA DE MÁRMORE SINTÉTICO 120 X 60CM, COM CUBA INTEGRADA, INCLUSO SIFÃO TIPO FLEXÍVEL EM PVC, VÁLVULA EM PLÁSTICO CROMADO TIPO AMERICANA E TORNEIRA CROMADA LONGA, DE PAREDE, PADRÃO POPULAR - FORNECIMENTO E INSTALAÇÃO. AF_01/2020	UN	14,40	438,06	BDI 1	536,40	7.724,20	RA
1.8.4.0.4.	SINAPI	86925	TANQUE DE MÁRMORE SINTÉTICO COM COLUNA, 22L OU EQUIVALENTE, INCLUSO SIFÃO FLEXÍVEL EM PVC, VÁLVULA PLÁSTICA E TORNEIRA DE METAL CROMADO PADRÃO POPULAR - FORNECIMENTO E INSTALAÇÃO. AF_01/2020	UN	20,00	603,36	BDI 1	738,81	14.776,20	RA
1.8.4.0.5.	SINAPI	100860	CHUVEIRO ELÉTRICO COMUM CORPO PLÁSTICO, TIPO DUCHA - FORNECIMENTO E INSTALAÇÃO. AF_01/2020	UN	20,00	109,56	BDI 1	134,16	2.683,20	RA
1.8.4.0.6.	SINAPI	95546	KIT DE ACESSÓRIOS PARA BANHEIRO EM METAL CROMADO, 5 PECAS, INCLUSO FIXAÇÃO. AF_01/2020	UN	20,00	128,58	BDI 1	157,45	3.149,00	RA
<b>1.9.</b>			<b>COMPLEMENTAÇÕES</b>					-	<b>12.725,40</b>	
<b>1.9.1.</b>			<b>CALAFETE / LIMPEZA</b>					-	<b>12.725,40</b>	
1.9.1.0.1.	SINAPI	99818	LIMPEZA DE BACIA SANITÁRIA, BIDÊ OU MICTÓRIO EM LOUÇA, INCLUSIVE METAIS CORRESPONDENTES. AF_04/2019	UN	20,00	5,98	BDI 1	7,32	146,40	RA
1.9.1.0.2.	SINAPI	99819	LIMPEZA DE BANCADA DE PEDRA (MÁRMORE OU GRANITO). AF_04/2019	M2	14,40	19,12	BDI 1	23,41	337,20	RA
1.9.1.0.3.	SINAPI	99811	LIMPEZA DE CONTRAPISO COM VASSOURA A SECO. AF_04/2019	M2	323,00	4,02	BDI 1	4,92	1.589,20	RA
1.9.1.0.4.	SINAPI	99826	LIMPEZA DE FORRO REMOVÍVEL COM PANO ÚMIDO. AF_04/2019	M2	718,00	1,75	BDI 1	2,14	1.536,60	RA
1.9.1.0.5.	SINAPI	99821	LIMPEZA DE JANELA DE VIDRO COM CAIXILHO EM AÇO/ALUMÍNIO/PVC. AF_04/2019	M2	80,00	3,36	BDI 1	4,11	328,80	RA
1.9.1.0.6.	SINAPI	99804	LIMPEZA DE PISO CERÂMICO OU PORCELANATO UTILIZANDO DETERGENTE NEUTRO E ESCOVAÇÃO MANUAL. AF_04/2019	M2	949,20	6,11	BDI 1	7,48	7.100,00	RA
1.9.1.0.7.	SINAPI	99822	LIMPEZA DE PORTA DE MADEIRA. AF_04/2019	M2	336,00	1,14	BDI 1	1,40	470,40	RA
1.9.1.0.8.	SINAPI	99807	LIMPEZA DE REVESTIMENTO CERÂMICO EM PAREDE UTILIZANDO DETERGENTE NEUTRO E ESCOVAÇÃO MANUAL. AF_04/2019	M2	318,40	1,84	BDI 1	2,25	716,40	RA
1.9.1.0.9.	SINAPI	99816	LIMPEZA DE TANQUE OU LAVATÓRIO DE LOUÇA ISOLADO, INCLUSIVE METAIS CORRESPONDENTES. AF_04/2019	UN	40,00	10,22	BDI 1	12,51	500,40	RA

Encargos sociais: Para elaboração deste orçamento, foram utilizados os encargos sociais do SINAPI para a Unidade da Federação indicada.

Observações:



**PO - PLANILHA ORÇAMENTÁRIA**  
Orçamento Base para Licitação - OGU

Grau de Sigilo  
**#PUBLICO**

<b>Nº OPERAÇÃO</b> 0	<b>Nº TransfereGOV</b> 039071/2025	<b>PROPONENTE / TOMADOR</b> PREFEITURA MUNICIPAL ITIRUÇU	<b>APELIDO DO EMPREENDIMENTO</b> Casa térrea acessível, 2 quartos, Autil=47,46m², conforme Portaria MCID 1416/2023			
<b>LOCALIDADE SINAPI</b> SALVADOR	<b>DATA BASE</b> 06-25 (N DES.)	<b>DESCRIÇÃO DO LOTE</b> Construção de 20 unidades habitacionais no município de Itiruçu-BA.	<b>MUNICÍPIO / UF</b> ITIRUÇU / BAHIA	<b>BDI 1</b> 22,45%	<b>BDI 2</b> 0,00%	<b>BDI 3</b> 0,00%

Item	Fonte	Código	Descrição	Unidade	Quantidade	Custo Unitário (sem BDI) (R\$)	BDI (%)	Preço Unitário (com BDI) (R\$)	Preço Total (R\$)
<b>Construção de 20 unidades habitacionais no município de Itiruçu-BA.</b>									<b>2.799.934,05</b>

**Foi considerado arredondamento de duas casas decimais para Quantidade; Custo Unitário; BDI; Preço Unitário; Preço Total.**  
Siglas da Composição do Investimento: RA - Rateio proporcional entre Repasse e Contrapartida; RP - 100% Repasse; CP - 100% Contrapartida; OU - 100% Outros.

ITIRUÇU / BAHIA  
**Local**  
  
terça-feira, 2 de setembro de 2025  
**Data**

Responsável Técnico  
**Nome:** PATRICK SOUZA SANTOS  
**CREA/CAU:** 0517267268  
**ART/RRT:** BA20251253977

Documento assinado digitalmente  
 **PATRICK SOUZA SANTOS**  
Data: 12/10/2025 18:28:52-0300  
Verifique em <https://validar.iti.gov.br>

RECURSO  
↓



CFF - CRONOGRAMA FÍSICO-FINANCEIRO  
OGU

Grau de Sigilo  
#PUBLICO

Nº OPERAÇÃO 0	Nº TGOV 039071/2025	PROPONENTE TOMADOR PREFEITURA MUNICIPAL ITIRUÇU	APELIDO EMPREENDIMENTO Casa térrea acessível, 2 quartos, Autil=47,46m², conforme Portaria	DESCRIÇÃO DO LOTE Construção de 20 unidades habitacionais no município de Itiruçu-BA.
------------------	------------------------	--	--	--

Item	Descrição	Valor (R\$)	Parcelas:	1	2	3	4	5	6	7	8	9	10	11	12
				01/26	02/26	03/26	04/26	05/26	06/26	07/26	08/26	09/26	10/26	11/26	12/26
<b>1.</b>	<b>CONSTRUÇÃO DE HABITAÇÃO DE INT</b>	<b>2.799.934,05</b>	% Período:	17,18%	20,88%	25,07%	7,10%	3,40%	9,58%	7,35%	1,62%	5,62%	2,19%		
1.1.	SERVIÇOS PRELIMINARES	68.221,85	% Período:	100,00%											
1.2.	FUNDAÇÕES E CONTENÇÕES	412.897,40	% Período:	100,00%											
1.3.	SUPRAESTRUTURA	239.518,00	% Período:		100,00%										
1.4.	PAREDES E PAINÉIS	417.084,80	% Período:		82,76%	17,24%									
1.5.	COBERTURA E PROTEÇÕES	500.072,00	% Período:			100,00%									
1.6.	REVESTIMENTOS	423.944,60	% Período:			30,66%	46,88%	22,46%							
1.7.	PAVIMENTAÇÕES	268.317,00	% Período:						100,00%						
1.8.	INSTALAÇÕES	457.153,00	% Período:							45,02%	9,94%	34,41%	10,63%		
1.9.	COMPLEMENTAÇÕES	12.725,40	% Período:										100,00%		
<b>2.</b>		-	% Período:												
<b>Total: R\$ 2.799.934,05</b>				%:	17,18%	20,88%	25,07%	7,10%	3,40%	9,58%	7,35%	1,62%	5,62%	2,19%	
Período:	Repasso:	481.119,25	584.704,80	701.963,40	198.731,40	95.219,80	268.317,00	205.815,40	45.434,20	157.309,40	61.319,40				
	Contrapartida:	-	-	-	-	-	-	-	-	-	-	-	-	-	-
	Outros:	-	-	-	-	-	-	-	-	-	-	-	-	-	-
	<b>Investimento:</b>	<b>481.119,25</b>	<b>584.704,80</b>	<b>701.963,40</b>	<b>198.731,40</b>	<b>95.219,80</b>	<b>268.317,00</b>	<b>205.815,40</b>	<b>45.434,20</b>	<b>157.309,40</b>	<b>61.319,40</b>				
Acumulado:	%:	17,18%	38,07%	63,14%	70,23%	73,64%	83,22%	90,57%	92,19%	97,81%	100,00%				
	Repasso:	481.119,25	1.065.824,05	1.767.787,45	1.966.518,85	2.061.738,65	2.330.055,65	2.535.871,05	2.581.305,25	2.738.614,65	2.799.934,05				
	Contrapartida:	-	-	-	-	-	-	-	-	-	-	-	-	-	-
	Outros:	-	-	-	-	-	-	-	-	-	-	-	-	-	-
	<b>Investimento:</b>	<b>481.119,25</b>	<b>1.065.824,05</b>	<b>1.767.787,45</b>	<b>1.966.518,85</b>	<b>2.061.738,65</b>	<b>2.330.055,65</b>	<b>2.535.871,05</b>	<b>2.581.305,25</b>	<b>2.738.614,65</b>	<b>2.799.934,05</b>				
Administração Local:															

ITIRUÇU / BAHIA

Local

terça-feira, 2 de setembro de 2025

Data

Responsável Técnico

Nome: PATRICK SOUZA SANTOS

CREA/CAU: 0517267268

ART/RRT: BA20251253977

Documento assinado digitalmente



PATRICK SOUZA SANTOS

Data: 12/10/2025 18:21:36-0300

Verifique em <https://validar.iti.gov.br>



CRONOGRAMA PREVISTO PLE

Grau de Sigilo #PUBLICO

CRONOGRAMA PREVISTO PLE

Grau de Sigilo #PUBLICO

PROponente / Tomador: PREFEITURA MUNICIPAL ITIRUÇU

Nº OPERAÇÃO: 0

Nº TransfereGOV: 039071/2025

APELIDO EMPREENDIMENTO: Casa térrea acessível, 2 quartos, Autil=47,46m², conforme Portaria MCID 1416/2023

Nº OPERAÇÃO: 0

Nº TransfereGOV: 039071/2025

APELIDO EMPREENDIMENTO: Casa térrea acessível, 2 quartos, Autil=47,46m², conforme Portaria MCID 1416/2023

1. Seleção o Título do Evento da Administração Local:

← Não foi indicado o Evento de Administração Local

2. Digite nas células em amarelo o número do período em que os eventos serão concluídos:

Table with columns for Casa 1 to Casa 20 and rows for various construction services like SERVIÇOS PRELIMINARES, SAPATA, BALDRAMES, etc.

Summary table with columns for Cronograma, Parcela, Acumulado, Administração Local and rows for Mês 01 to Mês 10 and Mês 13.

ITIRUÇU Local Data: terça-feira, 2 de setembro de 2025

Responsável Técnico: PATRICK SOUZA SANTOS

Responsável Técnico: PATRICK SOUZA SANTOS

Documento assinado digitalmente



PATRICK SOUZA SANTOS Data: 12/10/2025 18:21:36-0300 Verifique em https://validar.iti.gov.br

FORTE	CÓDIGO	DESCRIÇÃO	UNIDADE	COEFIC.	CUSTO UNIT DESONERADO	CUSTO UNIT NÃO DESONER.
<b>Composição</b>	<b>96556_ADP-01</b>	<b>CONCRETAGEM DE SAPATA, FCK 20 MPA, COM USO DE JERICA - LANÇAMENTO, ADENSAMENTO E ACABAMENTO.</b>	<b>M3</b>		<b>916,24</b>	<b>948,47</b>
SINAPI	94970	CONCRETO FCK = 20MPA, TRAÇO 1:2,7:3 (EM MASSA SECA DE CIMENTO/ AREIA MÉDIA/ BRITA 1) - PREPARO MECÂNICO COM BETONEIRA 600 L. AF_05/2021	M3	1,19	526,13	533,95
SINAPI	90587	VIBRADOR DE IMERSÃO, DIÂMETRO DE PONTEIRA 45MM, MOTOR ELÉTRICO TRIFÁSICO POTÊNCIA DE 2 CV - CHI DIURNO. AF_06/2015	CHI	1,938	0,52	0,52
SINAPI	90586	VIBRADOR DE IMERSÃO, DIÂMETRO DE PONTEIRA 45MM, MOTOR ELÉTRICO TRIFÁSICO POTÊNCIA DE 2 CV - CHP DIURNO. AF_06/2015	CHP	0,598	1,41	1,41
SINAPI	88316	SERVENTE COM ENCARGOS COMPLEMENTARES	H	5,071	22,72	24,37
SINAPI	88309	PEDREIRO COM ENCARGOS COMPLEMENTARES	H	5,598	30,92	33,52
<b>Composição</b>	<b>96555_ADP-01</b>	<b>CONCRETAGEM DE BLOCO DE COROAMENTO OU VIGA BALDRAME, FCK 20 MPA, COM USO DE JERICA - LANÇAMENTO, ADENSAMENTO E ACABAMENTO.</b>	<b>M3</b>		<b>751,82</b>	<b>771,95</b>
SINAPI	94970	CONCRETO FCK = 20MPA, TRAÇO 1:2,7:3 (EM MASSA SECA DE CIMENTO/ AREIA MÉDIA/ BRITA 1) - PREPARO MECÂNICO COM BETONEIRA 600 L. AF_05/2021	M3	1,16	526,13	533,95
SINAPI	90587	VIBRADOR DE IMERSÃO, DIÂMETRO DE PONTEIRA 45MM, MOTOR ELÉTRICO TRIFÁSICO POTÊNCIA DE 2 CV - CHI DIURNO. AF_06/2015	CHI	1,101	0,52	0,52
SINAPI	90586	VIBRADOR DE IMERSÃO, DIÂMETRO DE PONTEIRA 45MM, MOTOR ELÉTRICO TRIFÁSICO POTÊNCIA DE 2 CV - CHP DIURNO. AF_06/2015	CHP	0,34	1,41	1,41
SINAPI	88316	SERVENTE COM ENCARGOS COMPLEMENTARES	H	2,882	22,72	24,37
SINAPI	88309	PEDREIRO COM ENCARGOS COMPLEMENTARES	H	2,425	30,92	33,52
<b>Composição</b>	<b>103682_ADP-01</b>	<b>CONCRETAGEM DE VIGAS E LAJES, FCK=20 MPA, PARA QUALQUER TIPO DE LAJE COM BALDES EM EDIFICAÇÃO TÉRREA - LANÇAMENTO, ADENSAMENTO E ACABAMENTO.</b>	<b>M3</b>		<b>962,37</b>	<b>988,59</b>
SINAPI	90587	VIBRADOR DE IMERSÃO, DIÂMETRO DE PONTEIRA 45MM, MOTOR ELÉTRICO TRIFÁSICO POTÊNCIA DE 2 CV - CHI DIURNO. AF_06/2015	CHI	0,249	0,52	0,52
SINAPI	90586	VIBRADOR DE IMERSÃO, DIÂMETRO DE PONTEIRA 45MM, MOTOR ELÉTRICO TRIFÁSICO POTÊNCIA DE 2 CV - CHP DIURNO. AF_06/2015	CHP	0,942	1,41	1,41
SINAPI	88316	SERVENTE COM ENCARGOS COMPLEMENTARES	H	8,407	22,72	24,37
SINAPI	88309	PEDREIRO COM ENCARGOS COMPLEMENTARES	H	3,571	30,92	33,52
SINAPI	88262	CARPINTEIRO DE FORMAS COM ENCARGOS COMPLEMENTARES	H	1,19	30,49	33,07
SINAPI-I	34492	CONCRETO USINADO BOMBEAVEL, CLASSE DE RESISTENCIA C20, COM BRITA 0 E 1, SLUMP = 100 +/- 20 MM, EXCLUI SERVICO DE BOMBEAMENTO (NBR 8953)	M3	1,103	565,00	565,00
<b>Composição</b>	<b>103669_ADP-01</b>	<b>CONCRETAGEM DE PILARES, FCK = 20 MPA, COM USO DE BALDES - LANÇAMENTO, ADENSAMENTO E ACABAMENTO.</b>	<b>M3</b>		<b>944,02</b>	<b>968,94</b>
SINAPI	90587	VIBRADOR DE IMERSÃO, DIÂMETRO DE PONTEIRA 45MM, MOTOR ELÉTRICO TRIFÁSICO POTÊNCIA DE 2 CV - CHI DIURNO. AF_06/2015	CHI	1,417	0,52	0,52
SINAPI	90586	VIBRADOR DE IMERSÃO, DIÂMETRO DE PONTEIRA 45MM, MOTOR ELÉTRICO TRIFÁSICO POTÊNCIA DE 2 CV - CHP DIURNO. AF_06/2015	CHP	1,042	1,41	1,41
SINAPI	88316	SERVENTE COM ENCARGOS COMPLEMENTARES	H	7,377	22,72	24,37
SINAPI	88309	PEDREIRO COM ENCARGOS COMPLEMENTARES	H	2,459	30,92	33,52
SINAPI	88262	CARPINTEIRO DE FORMAS COM ENCARGOS COMPLEMENTARES	H	2,459	30,49	33,07
SINAPI-I	34492	CONCRETO USINADO BOMBEAVEL, CLASSE DE RESISTENCIA C20, COM BRITA 0 E 1, SLUMP = 100 +/- 20 MM, EXCLUI SERVICO DE BOMBEAMENTO (NBR 8953)	M3	1,103	565,00	565,00
<b>Composição</b>	<b>92463_ADP-01</b>	<b>MONTAGEM E DESMONTAGEM DE FÔRMA DE VIGA, SEM ESCORAMENTO, PÉ-DIREITO SIMPLES, EM CHAPA DE MADEIRA RESINADA, 8 UTILIZAÇÕES.</b>	<b>M2</b>		<b>66,58</b>	<b>70,01</b>
SINAPI	92265	FABRICAÇÃO DE FÔRMA PARA VIGAS, EM CHAPA DE MADEIRA COMPENSADA RESINADA, E = 17 MM. AF_09/2020	M2	0,236	119,33	123,01
SINAPI	88262	CARPINTEIRO DE FORMAS COM ENCARGOS COMPLEMENTARES	H	0,884	30,49	33,07
SINAPI	88239	AJUDANTE DE CARPINTEIRO COM ENCARGOS COMPLEMENTARES	H	0,162	23,23	24,95
SINAPI-I	40304	PREGO DE AÇO POLIDO COM CABECA DUPLA 17 X 27 (2 1/2 X 11)	KG	0,049	22,60	22,60
SINAPI-I	6193	TABUA NAO APARELHADA *2,5 X 20* CM, EM MACARANDUBA/MASSARANDUBA, ANGELIM OU EQUIVALENTE DA REGIAO - BRUTA	M	0,328	19,92	19,92
SINAPI-I	2692	DESMOLDANTE PROTETOR PARA FORMAS DE MADEIRA, DE BASE OLEOSA EMULSIONADA EM AGUA	L	0,01	6,72	6,72
<b>Composição</b>	<b>104994_ADP-01</b>	<b>CAIXA DE EMBUTIR EM POLICARBONATO PARA ABRIGO DE HIDRÔMETRO - FORNECIMENTO E INSTALAÇÃO (EXCLUSIVE HIDRÔMETRO).</b>	<b>UN</b>		<b>156,08</b>	<b>159,27</b>
SINAPI	88267	ENCANADOR OU BOMBEIRO HIDRÁULICO COM ENCARGOS COMPLEMENTARES	H	0,721	30,20	32,80
SINAPI	88248	AUXILIAR DE ENCANADOR OU BOMBEIRO HIDRÁULICO COM ENCARGOS COMPLEMENTARES	H	0,721	22,84	24,57
SINAPI	87367	ARGAMASSA TRAÇO 1:1:6 (EM VOLUME DE CIMENTO, CAL E AREIA MÉDIA ÚMIDA) PARA EMBOÇO/MASSA ÚNICA/ASSENTAMENTO DE ALVENARIA DE VEDAÇÃO, PREPARO MANUAL. AF_08/2019	M3	0,0033	807,35	825,88
COTAÇÃO	01	CAIXA OU ABRIGO EM POLICARBONATO (PC), PARA ATE 2 HIDROMETROS, COM TAMPAS E ACESSOS PARA A INSTALACAO	UN	1	115,18	115,18
<b>Composição</b>	<b>93674_ADP-01</b>	<b>DISJUNTOR BIPOLAR TIPO DR, CORRENTE NOMINAL DE 25A - FORNECIMENTO E INSTALAÇÃO.</b>	<b>UN</b>		<b>219,76</b>	<b>220,35</b>
SINAPI	88264	ELETRICISTA COM ENCARGOS COMPLEMENTARES	H	0,1325	31,30	33,94
SINAPI	88247	AUXILIAR DE ELETRICISTA COM ENCARGOS COMPLEMENTARES	H	0,1325	23,80	25,56
COTAÇÃO	02	DISJUNTOR TIPO DR, BIPOLAR DE 25A	UN	1	209,90	209,90
SINAPI-I	1571	TERMINAL A COMPRESSAO EM COBRE ESTANHADO PARA CABO 4 MM2, 1 FURO E 1 COMPRESSAO, PARA PARAFUSO DE FIXACAO M5	UN	2	1,28	1,28
<b>Composição</b>	<b>91947_ADP-01</b>	<b>SUPORTE PARAFUSADO COM ESPELHO / PLACA DE ENCAIXE 4" X 2" BAIXO (0,30 M DO PISO) PARA PONTO ELÉTRICO - FORNECIMENTO E INSTALAÇÃO.</b>	<b>UN</b>		<b>7,85</b>	<b>8,25</b>
SINAPI	88264	ELETRICISTA COM ENCARGOS COMPLEMENTARES	H	0,091	31,30	33,94
SINAPI	88247	AUXILIAR DE ELETRICISTA COM ENCARGOS COMPLEMENTARES	H	0,091	23,80	25,56
SINAPI-I	38099	SUPORTE DE FIXACAO PARA ESPELHO / PLACA 4" X 2", PARA 3 MODULOS, PARA INSTALACAO DE TOMADAS E INTERRUPTORES (SOMENTE SUPORTE)	UN	1	1,09	1,09
SINAPI-I	38091	ESPELHO / PLACA CEGA 4" X 2", PARA INSTALACAO DE TOMADAS E INTERRUPTORES	UN	1	1,74	1,74
<b>Composição</b>	<b>102198_ADP-01</b>	<b>PINTURA FUNDO NIVELADOR ACRÍLICO BRANCO EM MADEIRA.</b>	<b>M2</b>		<b>20,83</b>	<b>22,02</b>

FONTE	CÓDIGO	DESCRIÇÃO	UNIDADE	COEFIC.	DESONERADO	NÃO DESONER.
SINAPI	88310	PINTOR COM ENCARGOS COMPLEMENTARES	H	0,4597	32,59	35,18
COTAÇÃO	03	FUNDO NIVELADOR ACRILICO BRANCO PARA MADEIRA	M2	0,1002	54,56	54,56
SINAPI-I	3767	LIXA EM FOLHA PARA PAREDE OU MADEIRA, NUMERO 120, COR VERMELHA	UN	0,4	0,94	0,94

Composição	CPU-01	FORNECIMENTO E INSTALAÇÃO DE PRESSURIZADOR ACOPLADO AO CHUVEIRO (TENSÃO: 220V - PRESSÃO MINIMA: 0,7MCA / PRESSÃO MÁXIMA: 2,5MCA - ENTRADA 1/2" / SAÍDA 1/2")	UN		296,84	300,29
COTAÇÃO	04	PRESSURIZADOR ACOPLADO AO CHUVEIRO (TENSÃO: 220V - PRESSÃO MINIMA: 0,7MCA / PRESSÃO MÁXIMA: 2,5MCA - ENTRADA 1/2" / SAÍDA 1/2")	UN	1	254,73	254,73
SINAPI	88264	ELETRICISTA COM ENCARGOS COMPLEMENTARES	H	0,5	31,30	33,94
SINAPI	88267	ENCANADOR OU BOMBEIRO HIDRÁULICO COM ENCARGOS COMPLEMENTARES	H	0,5	30,20	32,80
SINAPI	88316	SERVEENTE COM ENCARGOS COMPLEMENTARES	H	0,5	22,72	24,37

Composição	101873_ADP-01	QUADRO DE DISTRIBUIÇÃO DE LUZ EM PVC PARA 12 DISJUNTORES - FORNECIMENTO E INSTALAÇÃO.	UN		232,25	235,89
SINAPI	88264	ELETRICISTA COM ENCARGOS COMPLEMENTARES	H	0,7811	31,30	33,94
SINAPI	88247	AUXILIAR DE ELETRICISTA COM ENCARGOS COMPLEMENTARES	H	0,7811	23,80	25,56
SINAPI	87367	ARGAMASSA TRAÇO 1:1:6 (EM VOLUME DE CIMENTO, CAL E AREIA MÉDIA ÚMIDA) PARA EMBOÇO/MASSA ÚNICA/ASSENTAMENTO DE ALVENARIA DE VEDAÇÃO, PREPARO MANUAL. AF_08/2019	M3	0,0117	807,35	825,88
COTAÇÃO	05	SUPORTE PARA 12 DISJUNTORES	UN	1	34,99	34,99
SINAPI-I	39805	QUADRO DE DISTRIBUIÇÃO, EM PVC, DE EMBUTIR, COM BARRAMENTO TERRA / NEUTRO, PARA 12 DISJUNTORES NEMA OU 16 DISJUNTORES DIN	UN	1	144,77	144,77

Composição	ADM - 01	ADMINISTRAÇÃO LOCAL	UN		49.516,75	53.034,75
SINAPI	90777	ENGENHEIRO CIVIL DE OBRA JUNIOR COM ENCARGOS COMPLEMENTARES	H	200	116,94	130,58
SINAPI-I	4083	ENCARREGADO GERAL DE OBRAS (HORISTA)	H	200	33,27	37,22
SINAPI-I	10667	CONTAINER ALMOXARIFADO, DE *2,40* X *6,00* M, PADRAO SIMPLES, SEM REVESTIMENTO E SEM DIVISÓRIAS INTERNOS E SEM SANITARIO, PARA USO EM CANTEIRO DE OBRAS	UN	0,5	38.949,50	38.949,50

08 DE OUTUBRO DE 2025.

Data

Responsável Técnico: PATRICK SOUZA SANTOS  
CREA/CAU: CREA BA 0517267268



Documento assinado digitalmente

PATRICK SOUZA SANTOS

Data: 12/10/2025 18:21:36-0300

Verifique em <https://validar.iti.gov.br>



QCI - Quadro de Composição do Investimento

Grau de Sigilo  
#PUBLICO

Nº OPERAÇÃO 0	Nº TransfereGOV 039071/2025	PROPONENTE / TOMADOR PREFEITURA MUNICIPAL ITIRUÇU	MUNICÍPIO / UF ITIRUÇU / BAHIA	VALORES CONTRATADOS (R\$):			
APELIDO DO EMPREENDIMENTO Casa térrea acessível, 2 quartos, Autil=47,46m², conforme Portaria MCID 1416/2023				RECURSO OGU	REPASSE 2.800.000,00	CONTRAPARTIDA 70.000,00	INVESTIMENTO 2.870.000,00

Saldo a Reprogramar	Repasse (R\$) -	Contrapartida (R\$) 65,95
---------------------	--------------------	------------------------------

Meta	Item de Investimento	Subitem de Investimento	Descrição da Meta	Situação	Quantidade	Unid.	Lote de Licitação / nº do CTEF	Repasse (R\$)	Contrapartida Financeira (R\$)	Outros (R\$)	Investimento (R\$)
1.	Unidades habitacionais	Construção	CONSTRUÇÃO DE HABITAÇÃO DE INTERESSE SOCIAL - HIS - PADRÃO POPULAR	Em Análise	20,00	un	LOTE 1	2.799.934,05	-	-	2.799.934,05
2.	Trabalho social	Projeto de Trabalho Social	Trabalho Social	Em Análise	20,00	nº fam	Lote 02	65,95	69.934,05	-	70.000,00
3.								-	-	-	-
4.								-	-	-	-
5.								-	-	-	-
6.								-	-	-	-
7.								-	-	-	-
8.								-	-	-	-
9.								-	-	-	-
10.								-	-	-	-
11.								-	-	-	-
<b>TOTAL</b>								<b>2.800.000,00</b> ( 97,56% )	<b>69.934,05</b> ( 2,44% )	<b>-</b> ( 0,00% )	<b>2.869.934,05</b> ( 100,00% )

Observações:

ITIRUÇU / BAHIA

Local

terça-feira, 2 de setembro de 2025

Data

UBIRATAN MORAES DA SILVA:00363604570  
Assinado de forma digital por UBIRATAN MORAES DA SILVA:00363604570  
Dados: 2025.10.20 16:39:09 -03'00'

Representante Tomador

Nome: UBIRATAN MORAES DA SILVA  
Cargo: Prefeito Municipal de Itiruçu - BA

Nº OPERAÇÃO 0	Nº TRANSFEREGOV 039071/2025	PROPONENTE / TOMADOR PREFEITURA MUNICIPAL ITIRUÇU
------------------	--------------------------------	--

**APELIDO DO EMPREENDIMENTO / DESCRIÇÃO DO LOTE**  
 Casa com 3 dormitórios, 2 banheiros, garagem para 2 carros, cozinha com ilha, sala ampla, varanda coberta, churrasqueira e 20 unidades habitacionais no município de Itirucu-BA.

Conforme legislação tributária municipal, definir estimativa de percentual da base de cálculo para o ISS:	40,00%
Sobre a base de cálculo, definir a respectiva alíquota do ISS (entre 2% e 5%):	5,00%

**BDI 1**

**TIPO DE OBRA**  
 Construção e Reforma de Edifícios

Itens	Siglas	% Adotado
Administração Central	AC	3,00%
Seguro e Garantia	SG	0,80%
Risco	R	0,97%
Despesas Financeiras	DF	1,23%
Lucro	L	8,93%
Tributos (impostos COFINS 3%, e PIS 0,65%)	CP	3,65%
Tributos (ISS, variável de acordo com o município)	ISS	2,00%
Tributos (Contribuição Previdenciária sobre a Receita Bruta - Lei 12.546 de 14/12/2011 - Desoneração)	CPRB	0,00%
<b>BDI SEM desoneração (Fórmula Acórdão TCU)</b>	<b>BDI PAD</b>	<b>22,45%</b>

Os valores de BDI foram calculados com o emprego da fórmula:

$$BDI = \frac{(1+AC + S + R + G)*(1 + DF)*(1+L)}{(1-CP-ISS-CRPB)} - 1$$

Declaro para os devidos fins que, conforme legislação tributária municipal, a base de cálculo deste tipo de obra corresponde à 40%, com a respectiva alíquota de 5%.

Declaro para os devidos fins que o regime de Contribuição Previdenciária sobre a Receita Bruta adotado para elaboração do orçamento foi SEM Desoneração, e que esta é a alternativa mais adequada para a Administração Pública.

Observações:

ITIRUÇU / BAHIA

Local

Documento assinado digitalmente



PATRICK SOUZA SANTOS  
 Data: 12/10/2025 18:21:36-0300  
 Verifique em <https://validar.iti.gov.br>

terça-feira, 2 de setembro de 2025

Data

Responsável Técnico

**Nome:** PATRICK SOUZA SANTOS

**CREA/CAU:** 0517267268

**ART/RRT:** BA20251253977



REV.	DESCRIÇÃO	MODIFICADO POR	DATA

Quadro de Areas			
Piso de Origem	Cômodo	Área Medida	
Nível 0,00	01	ESTAR / COZINHA	19,10
	02	DORM. 01	8,40
	03	BANHO	4,44
	04	DORM. 02	8,40
	05	VARANDA	3,56
	06	LAVANDERIA	3,56
		<b>Total</b>	<b>47,46 m²</b>

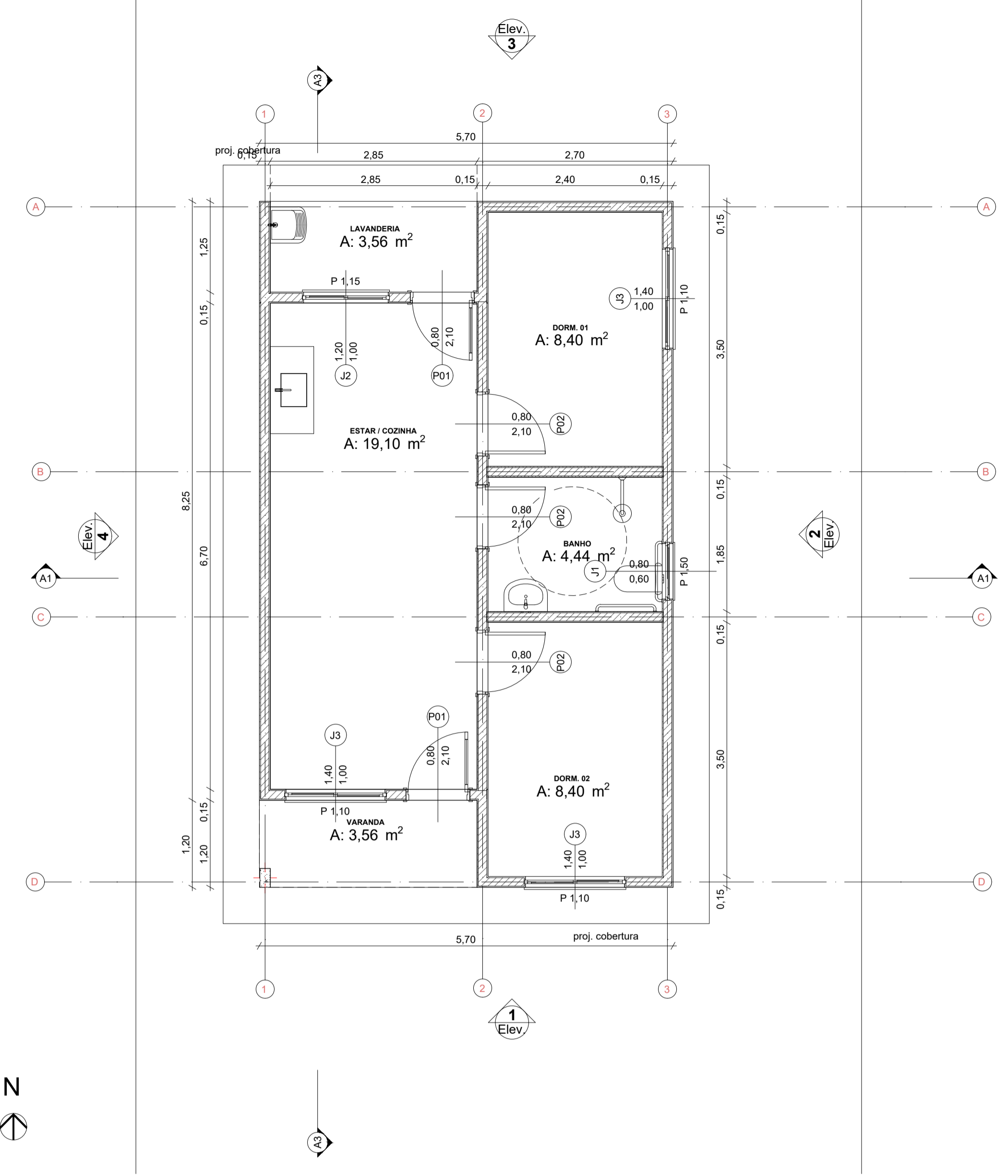

0 Planta Térreo  
Escala: 1:50

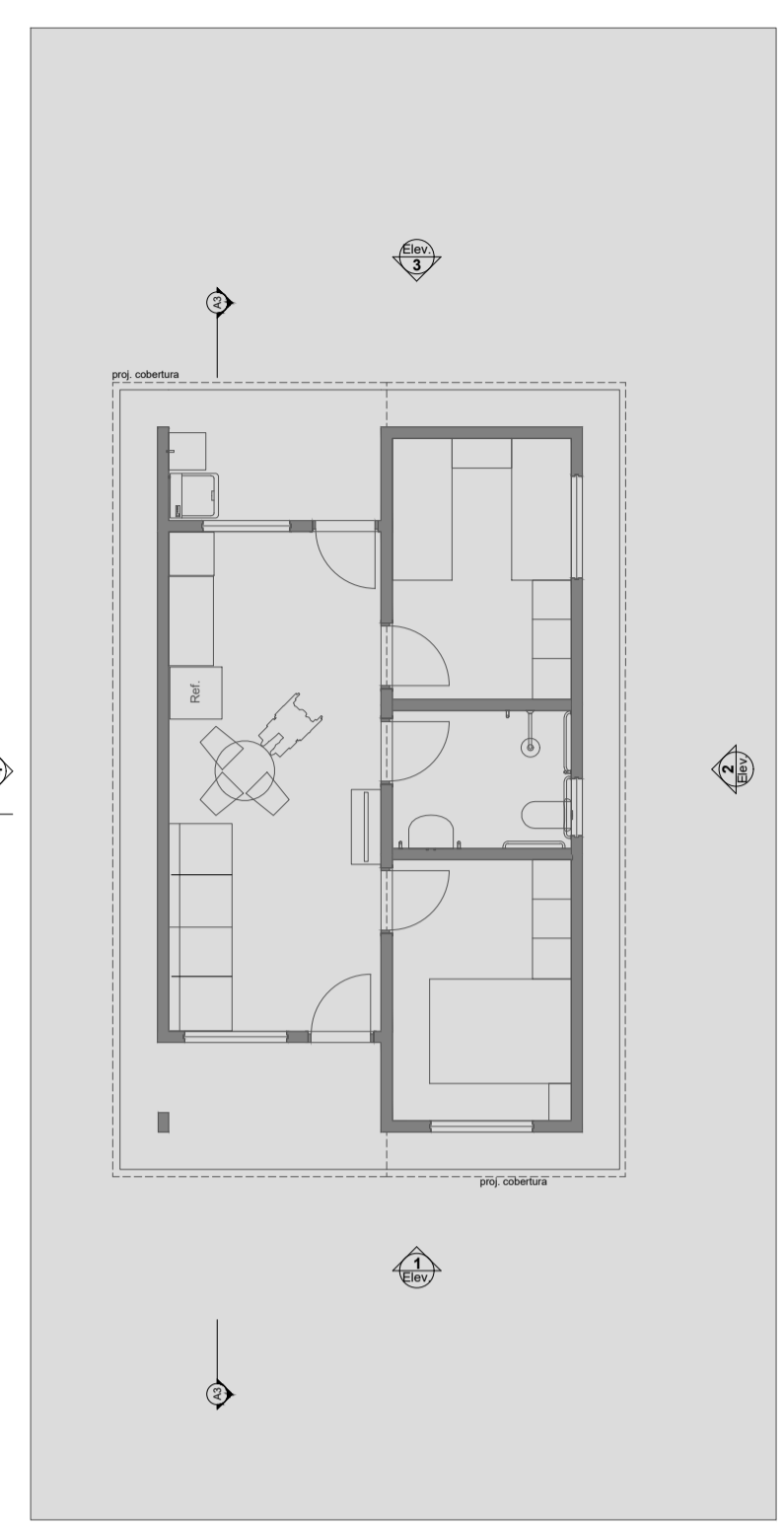

1 LAYOUT  
Escala: 1:100

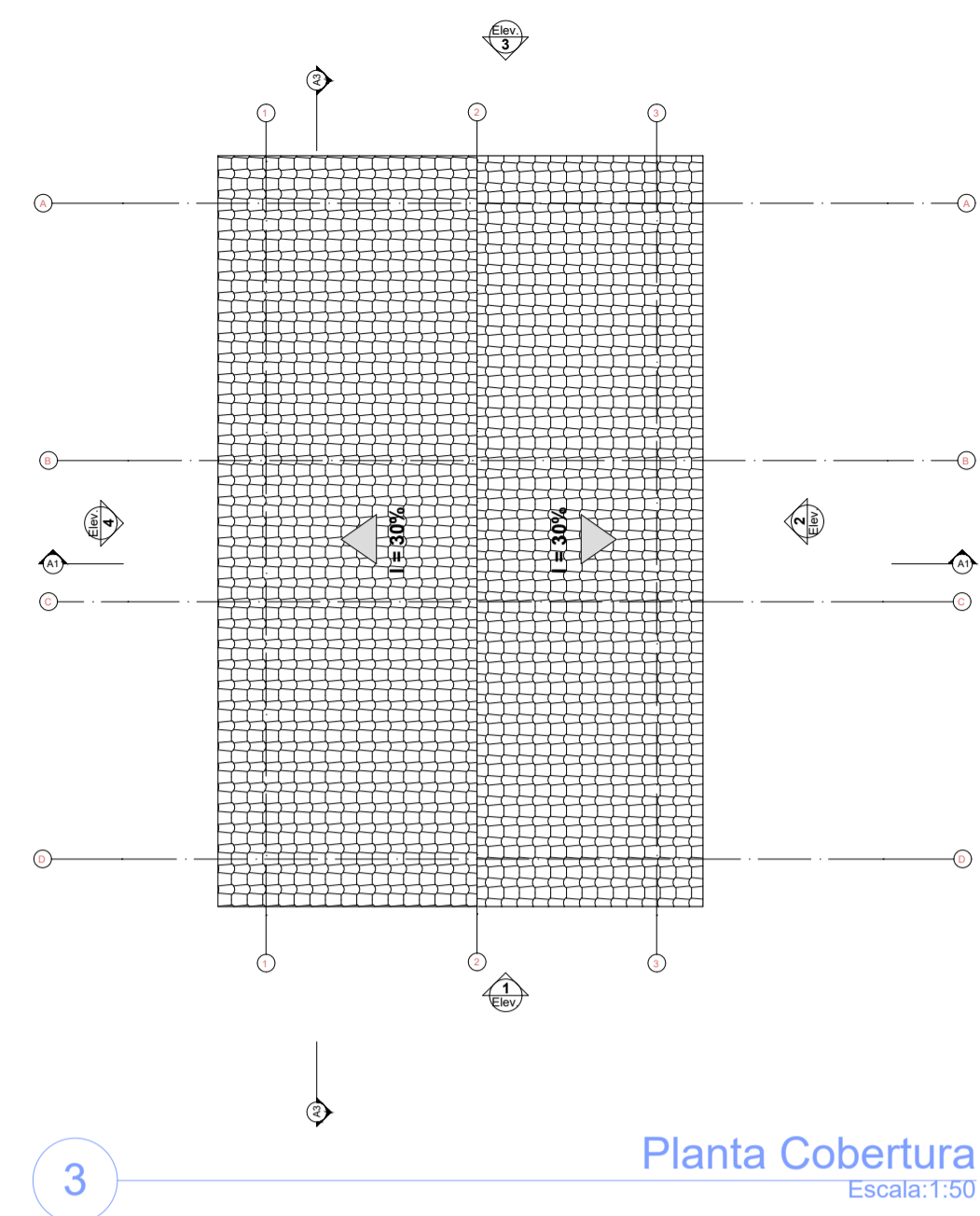

3 Planta Cobertura  
Escala: 1:50

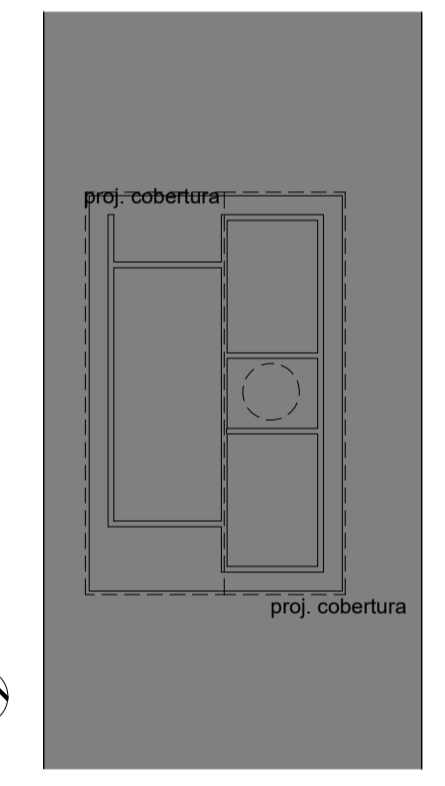

2 Implantação  
Escala: 1:200

Rendering FC8D

Rendering CAF213

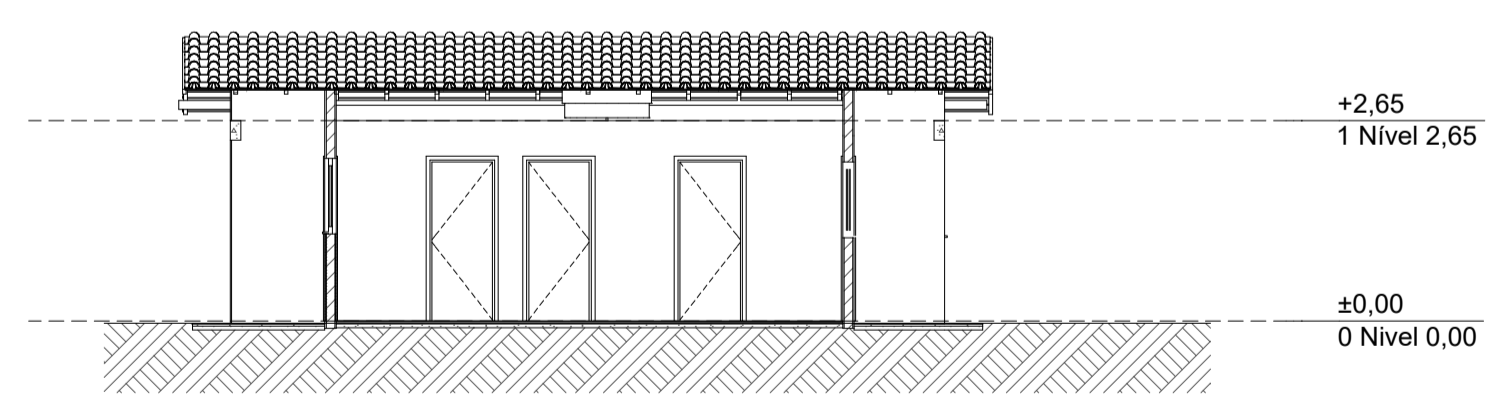

A3 Corte  
Escala: 1:100

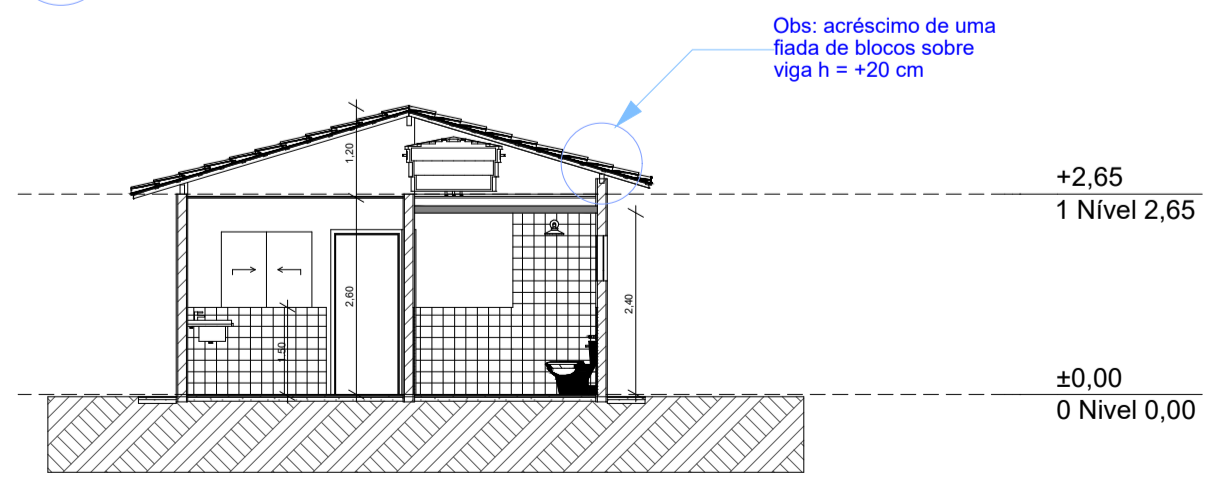

A1 Corte  
Escala: 1:100

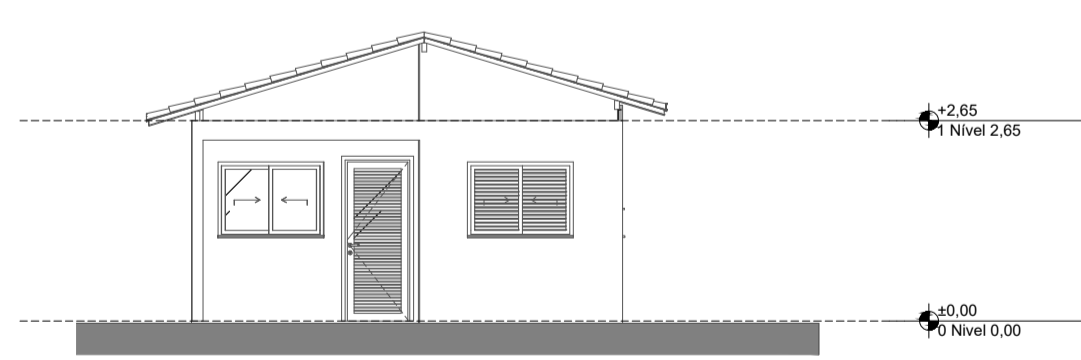

1 Elevação Frontal  
Escala: 1:100

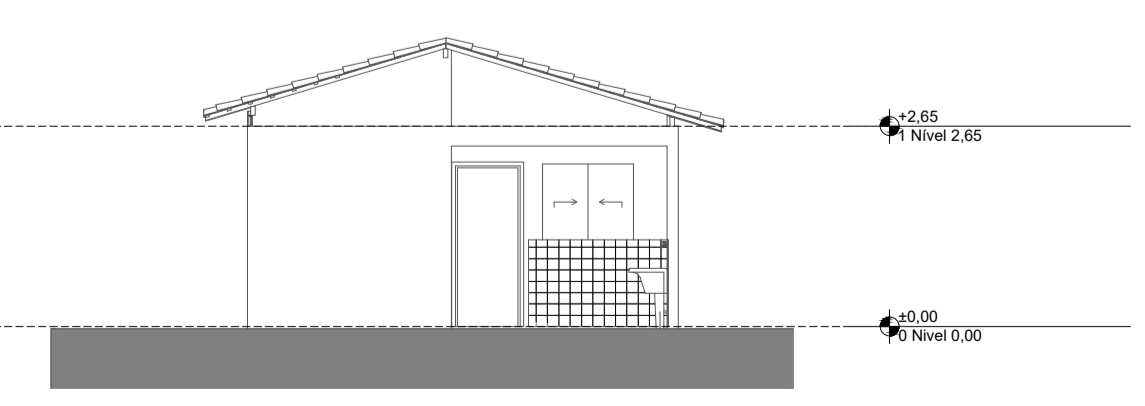

3 Elevação Posterior  
Escala: 1:100

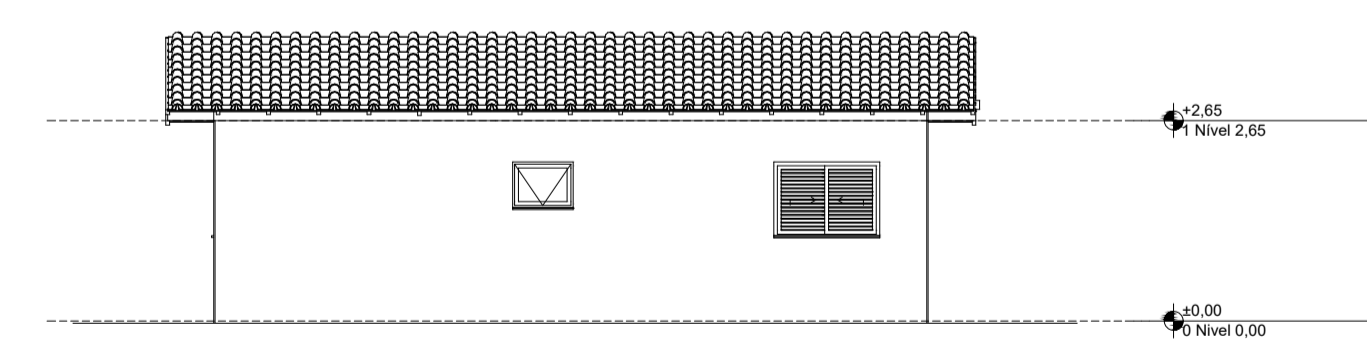

2 Lateral Direita  
Escala: 1:100

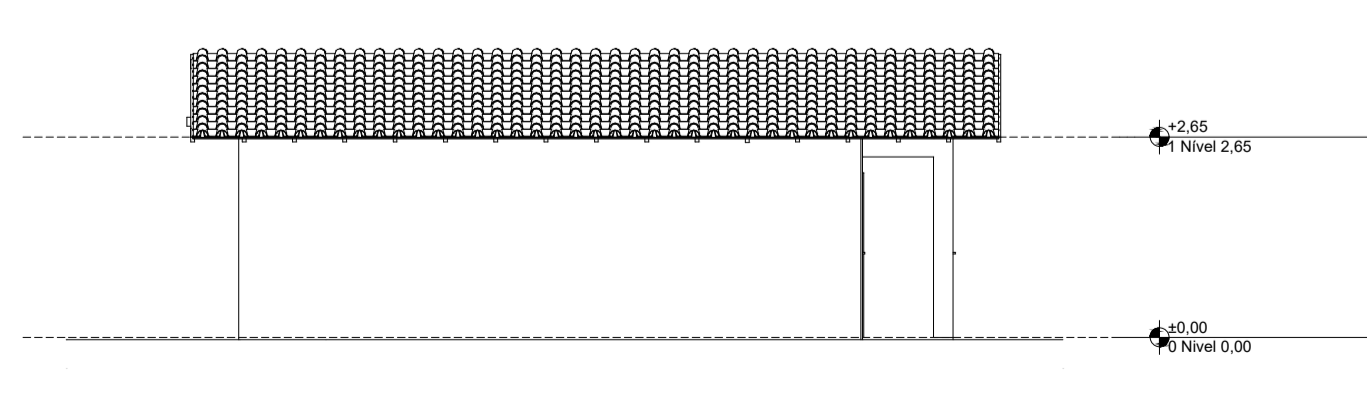

4 Lateral Esquerda  
Escala: 1:100

**PREFEITURA MUNICIPAL DE ITIRUÇU**  
 Rua Juscelino Kubitschek nº 78, CEP 45350-000, Centro, Itirucu/BA  
 Telefone (73) 3538-1200 CNPJ 14.198.543/0001-70  
 E-mail: [itirucu@itirucu.ba.gov.br](mailto:itirucu@itirucu.ba.gov.br) www.itirucu.ba.gov.br

**PROJETO**  
 Construção de 20 unidades habitacionais no município de Itirucu-BA

**ENDEREÇO**  
 AV JOÃO DURVAL CARNEIRO, MUNICIPIO DE ITIRUÇU-BA

**CLIENTE**  
 PREFEITURA MUNICIPAL DE ITIRUÇU - BA

**ENGENHEIRO**  
 PATRICK SOUZA SANTOS - CREA 0517267268

**FASE PROJETO** ESCALA DIMENSÃO DA FOLHA  
 PL | Projeto Legal A1

**CONTEÚDO**  
 PREFEITURA MUNICIPAL DE ITIRUÇU - BA  
 RESPONSÁVEL

**ARQUIVO DIGITAL** DATA 08/10/2025 FOLHA  
 REVISÃO

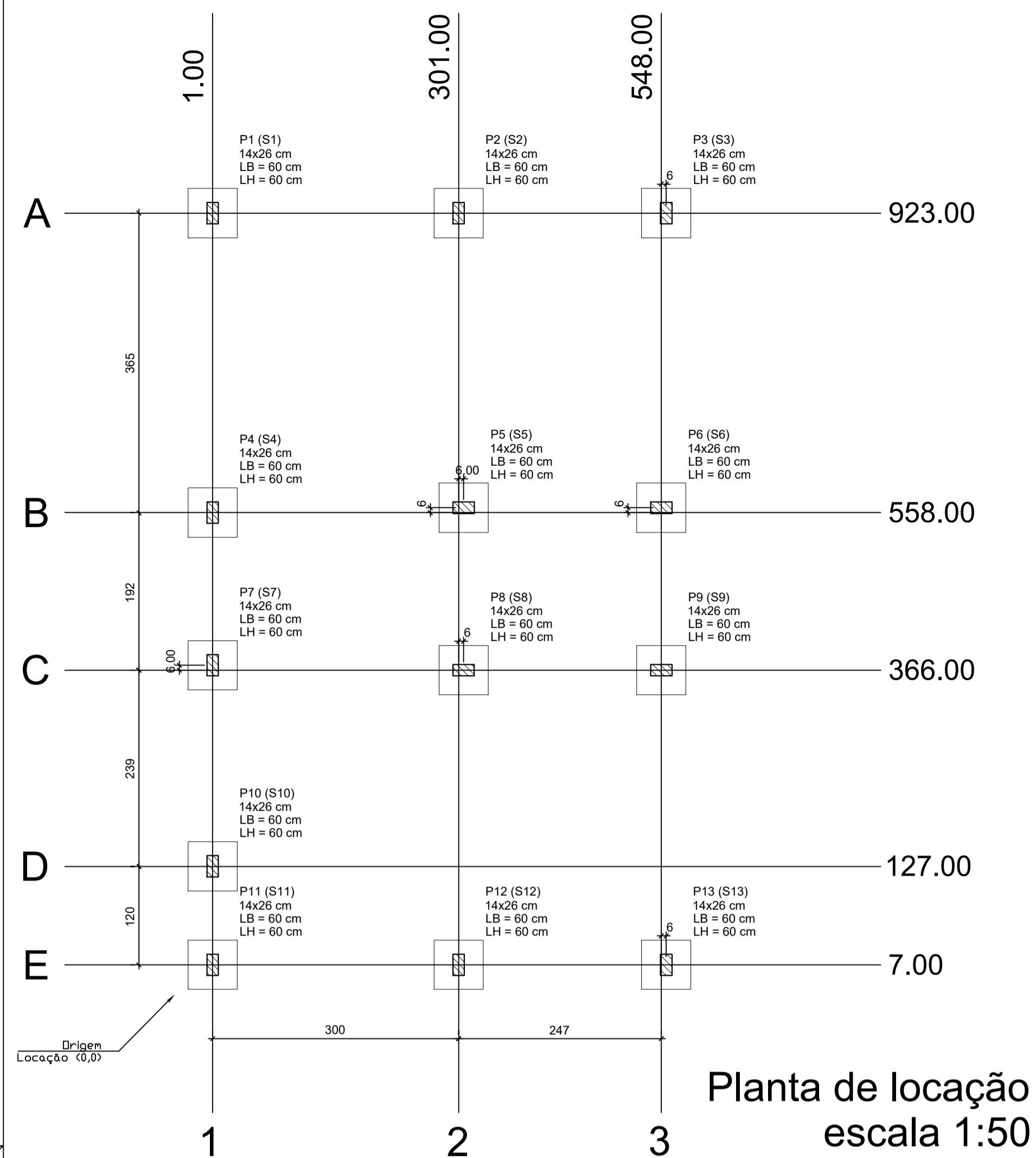

Forma do pavimento Nivel 0 Baldr (Nível -5) escala 1:50

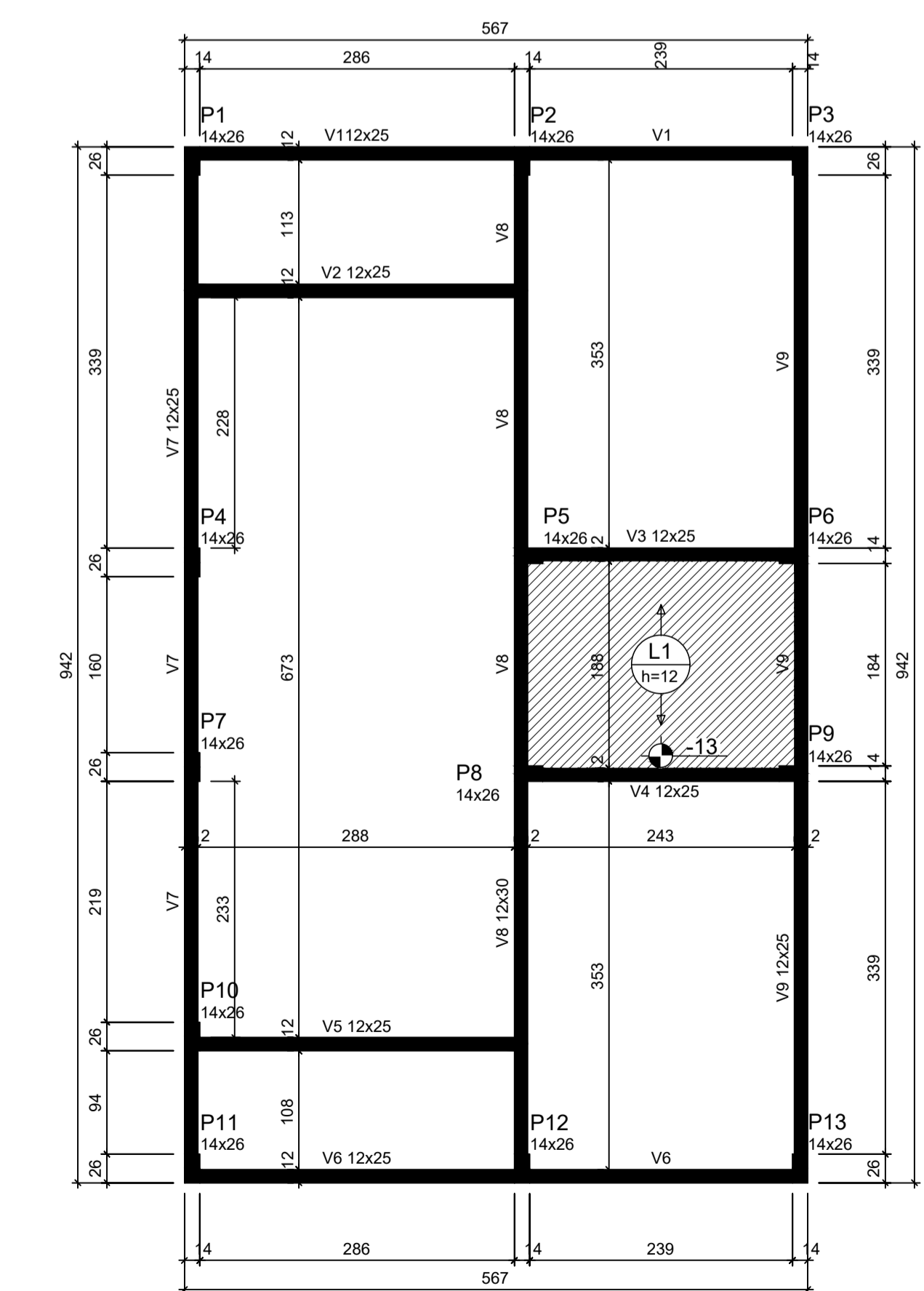
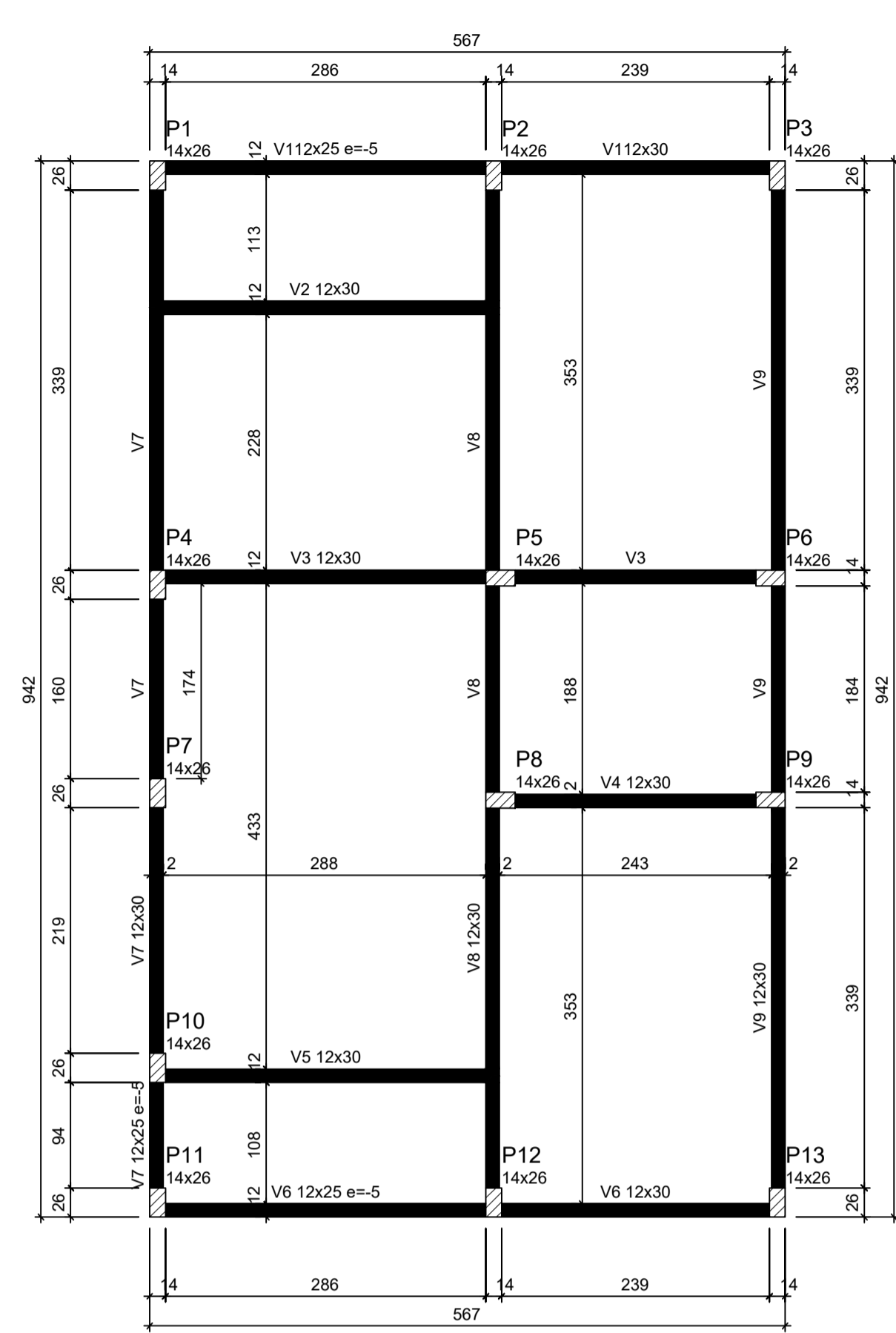

Forma do pavimento Nivel 1 Teto (Nível 265) escala 1:50

ATENÇÃO:  
Prever armaduras de esperas e respectivos pilares de amarração das paredes laterais junto ao telhado (oitão), conforme método construtivo empregado.

Prever eventuais estruturas adicionais de pilares e viga para o telhado, conforme método construtivo empregado.

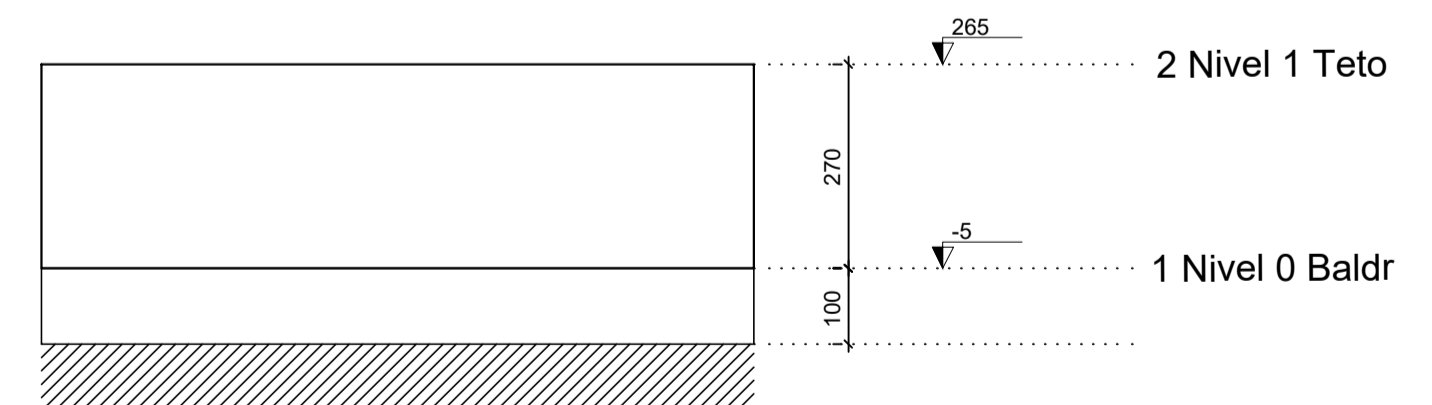

Corte Y-Y Esquemático escala 1:100

ATENÇÃO:  
Exemplo de projeto estrutural para edificações do Novo PAC FHNIS Sub50 - Portaria 1416 / 2023.  
Uso facultado, desde que revisado por responsável técnico, com a devida emissão de ART/RRT/TRT, e adequado às particularidades de cada obra.

Pilar					Planta de Locação de Fundação						
Nome	Seção (cm)	X (cm)	Y (cm)	Posição	Carga Máx. (tf)	Nome	Lado B (cm)	Lado H (cm)	h0 / ha (cm)	h1 / hb (cm)	df (cm)
P1	14x26	1.00	923.00	A-1	5.9	S1	60	60	20	20	100
P2	14x26	301.00	923.00	A-2	8.6	S2	60	60	20	20	100
P3	14x26	554.00	923.00	A-3	4.2	S3	60	60	20	20	100
P4	14x26	1.00	558.00	B-1	5.8	S4	60	60	20	20	100
P5	14x26	307.00	558.00	B-2	8.8	S5	60	60	20	20	100
P6	14x26	548.00	558.00	B-3	6.7	S6	60	60	20	20	100
P7	14x26	1.00	372.00	C-1	2.9	S7	60	60	20	20	100
P8	14x26	307.00	366.00	C-2	7.4	S8	60	60	20	20	100
P9	14x26	548.00	366.00	C-3	6.8	S9	60	60	20	20	100
P10	14x26	1.00	127.00	D-1	4.9	S10	60	60	20	20	100
P11	14x26	1.00	7.00	E-1	3.0	S11	60	60	20	20	100
P12	14x26	301.00	7.00	E-2	8.5	S12	60	60	20	20	100
P13	14x26	554.00	7.00	E-3	4.3	S13	60	60	20	20	100

Lajes - NÍVEL 1 TETO					Vigas - NÍVEL 0 BALDRAME			
Nome	Tipo	Altura (cm)	Elevação (cm)	Nível (cm)	Sobrecarga (kgf/m²)	Nome Seção (cm)	Elevação (cm)	Nível (cm)
L1	Pré-moldada	12	-13	252	582	V1	12x25	-5

Características dos materiais		
fck (MPa)	Ecs (MPa)	Abatimento (cm)
20	21287	10.00

Dimensão máxima do agregado = 19 mm

Nome Seção (cm)	Elevação (cm)	Nível (cm)
V1	12x30	0
V2	12x30	0
V3	12x30	0
V4	12x30	0
V5	12x30	0
V6	12x25	-5
V7	12x25	-5
V8	12x30	0
V9	12x30	0

Nome Seção (cm)	Elevação (cm)	Nível (cm)
V1	12x25	0
V2	12x25	0
V3	12x25	0
V4	12x25	0
V5	12x25	0
V6	12x25	0
V7	12x25	0
V8	12x30	0
V9	12x25	0

Legenda das vigas e paredes

- Viga
- Viga / Laje chata ou invertida

Legenda dos pilares

- Pilar que morre
- Pilar que passa
- Pilar que nasce
- Pilar com mudança de seção

Ass. do responsável técnico

Construção de 20 unidades habitacionais no município de Itiruçu-BA.

PROJETO ESTRUTURAL

PLANTA DE LOCAÇÃO FUNDAÇÃO

PLANTA DE FÔRMAS

Engenheiro: PATRICK SOUZA SANTOS - CREA 0517267268

DESENHO 01

Escala: Indicada

Revisão: 01

Data: 2025

Unidade: cm

FOLHA 01/03

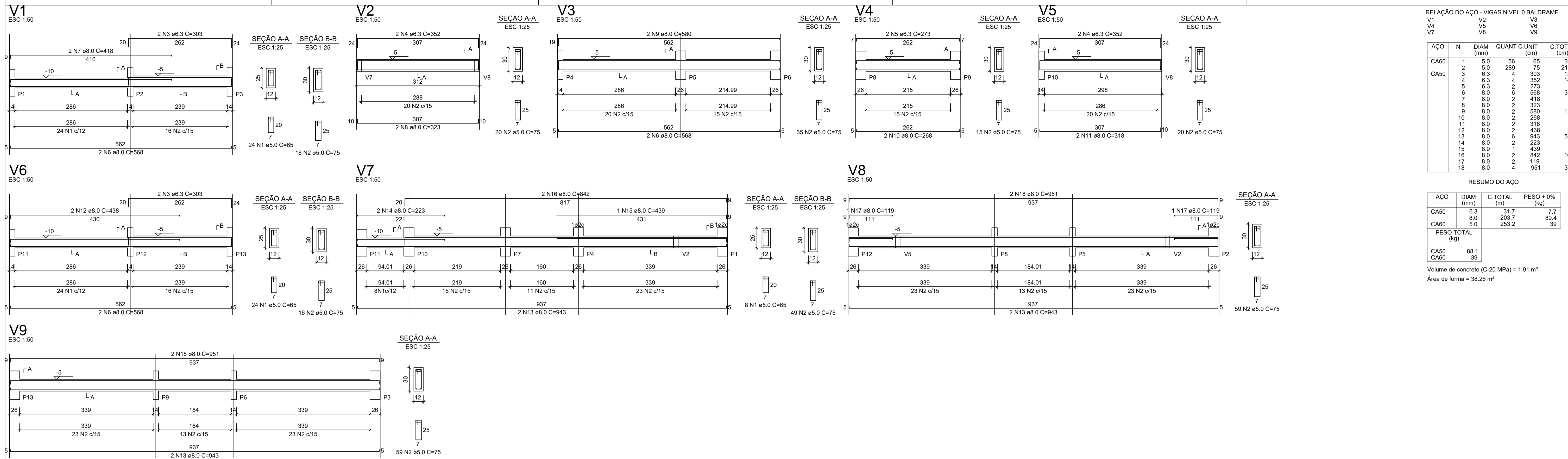

RELAÇÃO DO AÇO - VIGAS NÍVEL 0 BALDRAME

V1	V2	V3	V4	V5	V6	V7	V8	V9
AÇO	N	DIAM (mm)	QUANT	C.UNIT (cm)	C.TOTAL (cm)			
CA60	1	5.0	56	65	3640			
	2	5.0	289	75	21675			
	3	6.3	4	303	1212			
CA50	4	6.3	4	352	1408			
	5	6.3	2	273	546			
	6	8.0	6	568	3408			
	7	8.0	2	418	836			
	8	8.0	2	323	646			
	9	8.0	2	580	1160			
	10	8.0	2	268	536			
	11	8.0	2	318	636			
	12	8.0	2	438	876			
	13	8.0	6	943	5658			
	14	8.0	2	223	446			
	15	8.0	1	439	878			
	16	8.0	2	842	1684			
	17	8.0	2	119	238			
	18	8.0	4	951	3804			

RESUMO DO AÇO

AÇO	DIAM (mm)	C.TOTAL (m)	PESO + 0% (kg)
CA50	6.3	31.7	7.7
CA60	8.0	203.7	80.4
	5.0	253.2	39

PESO TOTAL (kg)  
CA50 88.1  
CA60 39

Volume de concreto (C-20 MPa) = 1.91 m³  
Área de forma = 38.26 m²

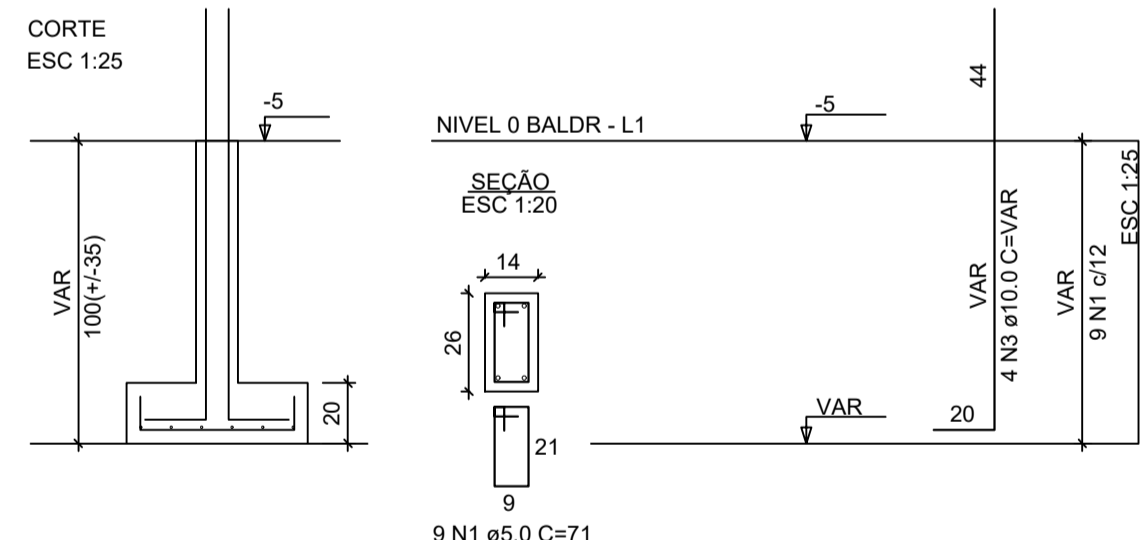
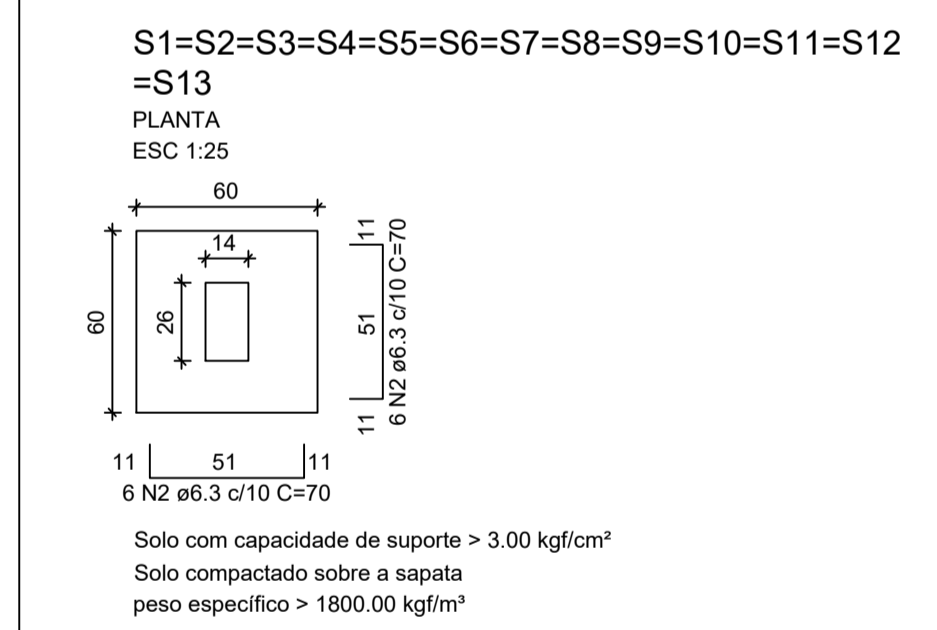

P1=P2=P3=P4=P5=P6=P7=  
=P8=P9=P10=P11=P12=  
=P13

RELAÇÃO DO AÇO - SAPATAS E PILARES DE ARRANQUE - NÍVEL 0 BALDRAME

AÇO	N	DIAM (mm)	QUANT	C.UNIT (cm)	C.TOTAL (cm)
CA60	1	5.0	117	71	8307
CA50	2	6.3	156	70	10920
	3	10.0	52	VAR	VAR

RESUMO DO AÇO

AÇO	DIAM (mm)	C.TOTAL (m)	PESO + 0% (kg)
CA50	6.3	109.2	26.7
CA60	5.0	83.1	12.8

PESO TOTAL (kg)  
CA50 77.4  
CA60 12.8

Volume de concreto (C-20 MPa) = 1.41 m³  
Área de forma = 16.64 m²

**ATENÇÃO:**  
Adotado Classe de Agressividade Ambiental I, conforme NBR 6118/2024, item 7.4.7.6. O responsável técnico deve verificar necessidade de ajustes conforme características locais da obra.

**ATENÇÃO:**  
Considerando que o segmento de arranque de pilar em contato com o solo é variável conforme cada local e características de obra, e de forma a atender a NBR 6118/2024 item 7.4.7.6 Tab. 7.2 tópico "d" ([...]) No trecho dos pilares em contato com o solo junto aos elementos de fundação, a armadura deve ter cobrimento nominal >= 45mm, para aumento de durabilidade, recomenda-se executar a caixaria dos arranques na parte em contato com o solo com afastamento maior.

Exemplo: Se o pilar for 14x26, e adotado classe de agressividade ambiental I, cobrimento 2,5cm, é recomendável fazer o trecho de caixaria em contato com o solo com 2,0cm a mais em cada face, ou seja, 18x30.

**ATENÇÃO:**  
Exemplo de projeto estrutural para edificações do Novo PAC FHNIS Sub50 - Portaria 1416 / 2023. Uso facultado, desde que revisado por responsável técnico, com a devida emissão de ART/RRT/TRT, e adequado às particularidades de cada obra.

Ass. do responsável técnico

Construção de 20 unidades habitacionais no município de Iltiçu-BA.

PROJETO ESTRUTURAL

PLANTA DE ARMADURAS  
NÍVEL 0 - BALDRAME

Engenheiro: PATRICK SOUZA SANTOS - CREA 0517267268	DESENHO
Escala: Indicada	Revisão: 01
Data: 2025	Unidade: cm
	FOLHA
	01/03

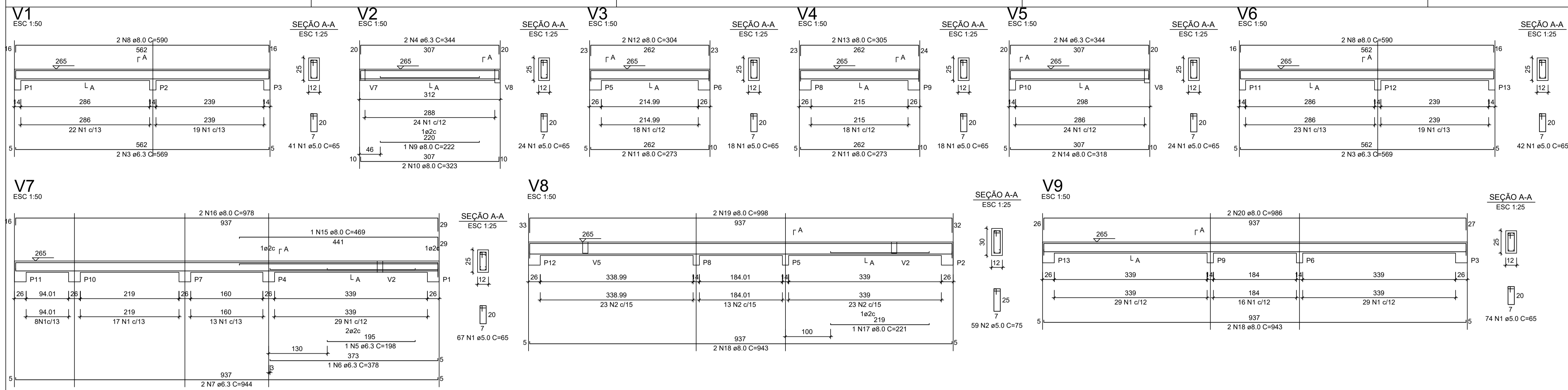

RELAÇÃO DO AÇO - VIGAS NÍVEL 1 TETO

ACO	N	DIAM (mm)	QUANT	C.UNIT (cm)	C.TOTAL (cm)
CA60	1	5.0	308	65	20020
CA50	2	5.0	59	75	4425
	3	6.3	4	569	2276
	4	6.3	4	344	1376
	5	6.3	1	198	198
	6	6.3	1	378	378
	7	6.3	2	944	1889
	8	8.0	4	590	2360
	9	8.0	1	222	222
	10	8.0	2	305	610
	11	8.0	4	273	1092
	12	8.0	2	304	608
	13	8.0	2	305	610
	14	8.0	2	318	636
	15	8.0	1	469	469
	16	8.0	2	978	1956
	17	8.0	1	221	221
	18	8.0	4	943	3772
	19	8.0	2	988	1996
	20	8.0	2	986	1972

RESUMO DO AÇO

ACO	DIAM (mm)	C.TOTAL (m)	PESO + 0% (kg)
CA50	6.3	61.2	15
CA60	8.0	165.6	65.3
CA60	5.0	244.5	37.7

PESO TOTAL (kg)  
 CA50 80.3  
 CA60 37.7

Volume de concreto (C-20) = 1.78 m³  
 Área de forma = 32.67 m²

**ATENÇÃO:**  
 Prever armaduras de esperas e respectivos pilares de amarração das paredes laterais junto ao telhado (oitão), conforme método construtivo empregado.

Prever eventuais estruturas adicionais de pilares e viga para o telhado, conforme método construtivo empregado.

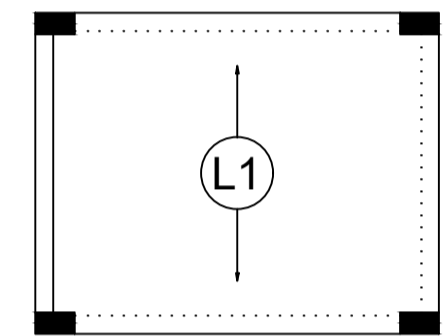

Armação positiva das lajes do pavimento Nível 1 Teto escala 1:50

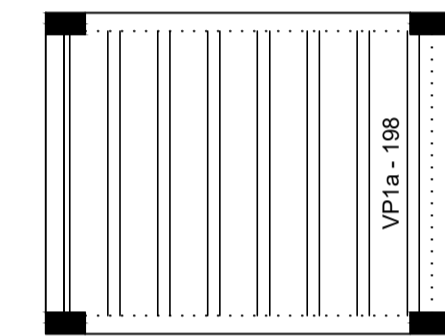

Planta de vigotas pré-moldadas escala 1:50

RELAÇÃO DO AÇO - PILARES NÍVEL 1 TETO

13xP1

ACO	N	DIAM (mm)	QUANT	C.UNIT (cm)	C.TOTAL (cm)
CA60	1	5.0	299	71	21229
CA50	2	10.0	52	267	13884

RESUMO DO AÇO

ACO	DIAM (mm)	C.TOTAL (m)	PESO + 0% (kg)
CA50	10.0	138.8	85.6
CA60	5.0	212.3	32.7

PESO TOTAL (kg)  
 CA50 85.6  
 CA60 32.7

Volume de concreto (C-20) = 1.28 m³  
 Área de forma = 28.08 m²

Ass. do responsável técnico

Construção de 20 unidades habitacionais no município de Itiruçu-BA.

PROJETO ESTRUTURAL

PLANTA DE ARMADURAS NÍVEL 1 TETO

Engenheiro: PATRICK SOUZA SANTOS - CREA 0517267268	DESENHO
Escala: Indicada	01
Revisão: 01	FOLHA
Data: 2025	01/03
Unidade: cm	

**ATENÇÃO:**  
 Exemplo de projeto estrutural para edificações do Novo PAC FHNIS Sub50 - Portaria 1416 / 2023.  
 Uso facultado, desde que revisado por responsável técnico, com a devida emissão de ART/RRT/TRT, e adequado às particularidades de cada obra.

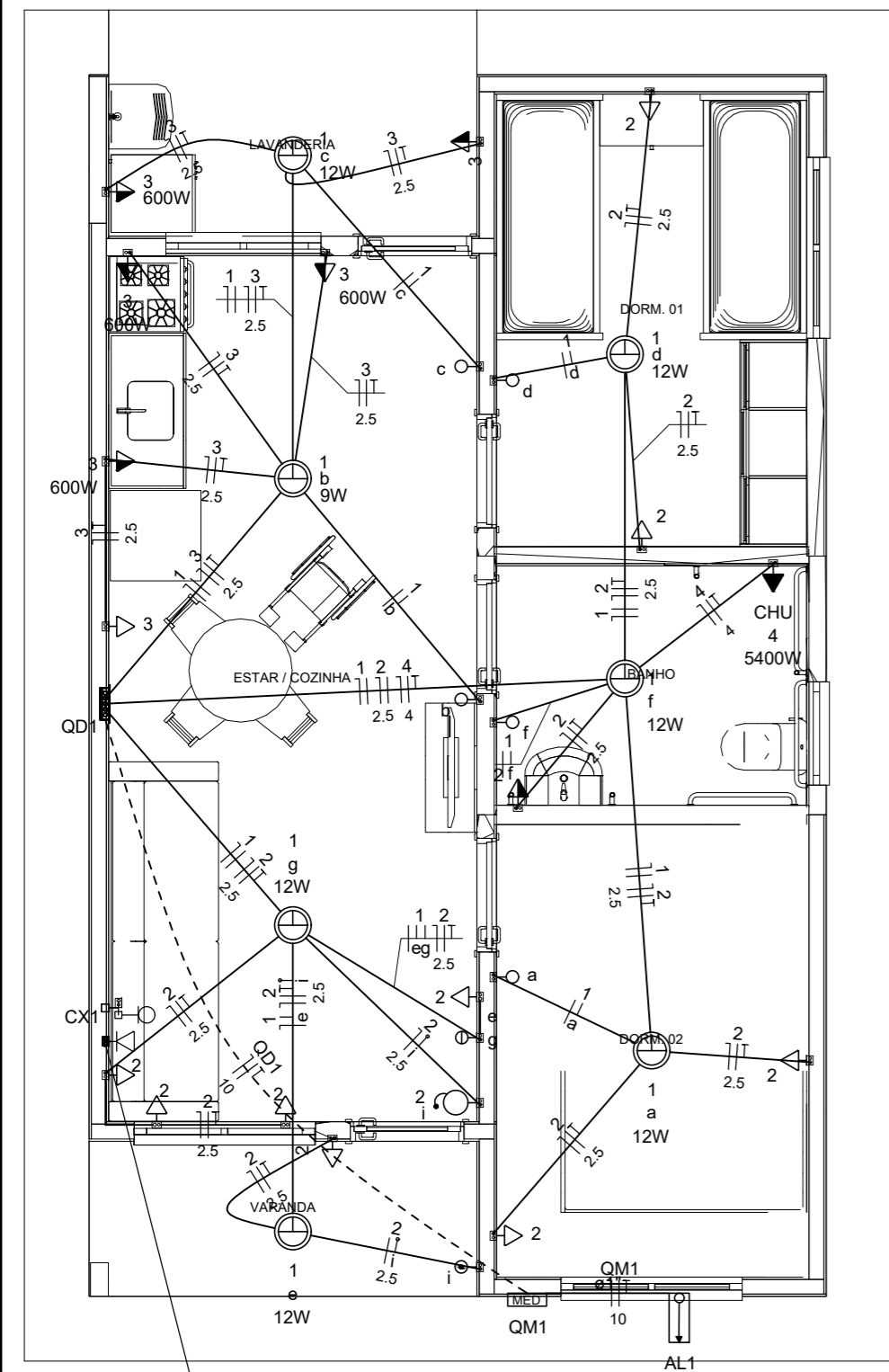

Quadro de Cargas (AL1)

Circuito	Descrição	Esquema	Método de inst.	Tensão (V)	Pot. total. (VA)	Pot. total. (W)	Fases	Pot. - R (W)	Pot. - S (W)	Pot. - T (W)	FCT	FCA	In' (A)	Ip (A)	Seção (mm2)	Ic (A)	Icc (kA)	Disj (A)	dV parc (%)	dV total (%)	Status
QM1		F+N+T	B1	220 V	10716	10281	R	10281			1.00	1.00	47.3	47.3	10	75.0	3	63	0.19	0.19	OK
TOTAL					10716	10281	R	10281	0	0											

Quadro de Cargas (QM1)

Circuito	Descrição	Esquema	Método de inst.	Tensão (V)	Pot. total. (VA)	Pot. total. (W)	Fases	Pot. - R (W)	Pot. - S (W)	Pot. - T (W)	FCT	FCA	In' (A)	Ip (A)	Seção (mm2)	Ic (A)	Icc (kA)	Disj (A)	dV parc (%)	dV total (%)	Status
QD1		F+N+T	B1	220 V	10716	10281	R	10281			1.00	1.00	47.3	47.3	10	57.0	3	50	0.63	0.82	OK
TOTAL					10716	10281	R	10281	0	0											

Quadro de Cargas (QD1)

Circuito	Descrição	Esquema	Método de inst.	Tensão (V)	Iluminação (W)		Tomadas (W)		Pot. total. (VA)	Pot. total. (W)	Fases	Pot. - R (W)	Pot. - S (W)	Pot. - T (W)	FCT	FCA	In' (A)	Ip (A)	Seção (mm2)	Ic (A)	Icc (kA)	Disj (A)	dV parc (%)	dV total (%)	Status	
					9	12	0	100																		600
1	Iluminação	F+N	B1	220 V	1	6			116	81	R	81				1.00	1.00	0.2	0.5	1.5	17.5	3	10	0.02	0.84	OK
2	Tomadas de Uso Geral	F+N+T	B1	220 V			1	10	1111	1000	R	1000				1.00	1.00	2.5	5.1	2.5	24.0	3	10	0.12	0.94	OK
3	Tomadas Coz e Lav	F+N+T	B1	220 V			2	4	2889	2600	R	2600				1.00	1.00	13.1	13.1	2.5	24.0	3	16	0.42	1.24	OK
4	Chuveiro Elétrico	F+N+T	B1	220 V				1	5400	5400	R	5400				1.00	1.00	24.5	24.5	4	32.0	3	25	0.73	1.56	OK
5	Reserva	F+N+T	B1	220 V					600	600	R	600				1.00	1.00	2.7	2.7	1.5	17.5	3	10	0.00	0.00	OK
6	Reserva	F+N+T	B1	220 V					600	600	R	600				1.00	1.00	2.7	2.7	1.5	17.5	3	10	0.00	0.00	OK
TOTAL					1	6	1	12	4	1	10716					1.00	1.00	2.7	2.7	1.5	17.5	3	10	0.00	0.00	OK

Quadro de Demanda (AL1)

Tipo de carga	Potência instalada (kVA)	Fator de demanda (%)	Demanda (kVA)
Iluminação e TUG's (Casas e apartamentos)	1.23	75.00	0.92
Uso Especifico	9.49	100.00	9.49
TOTAL			10.41

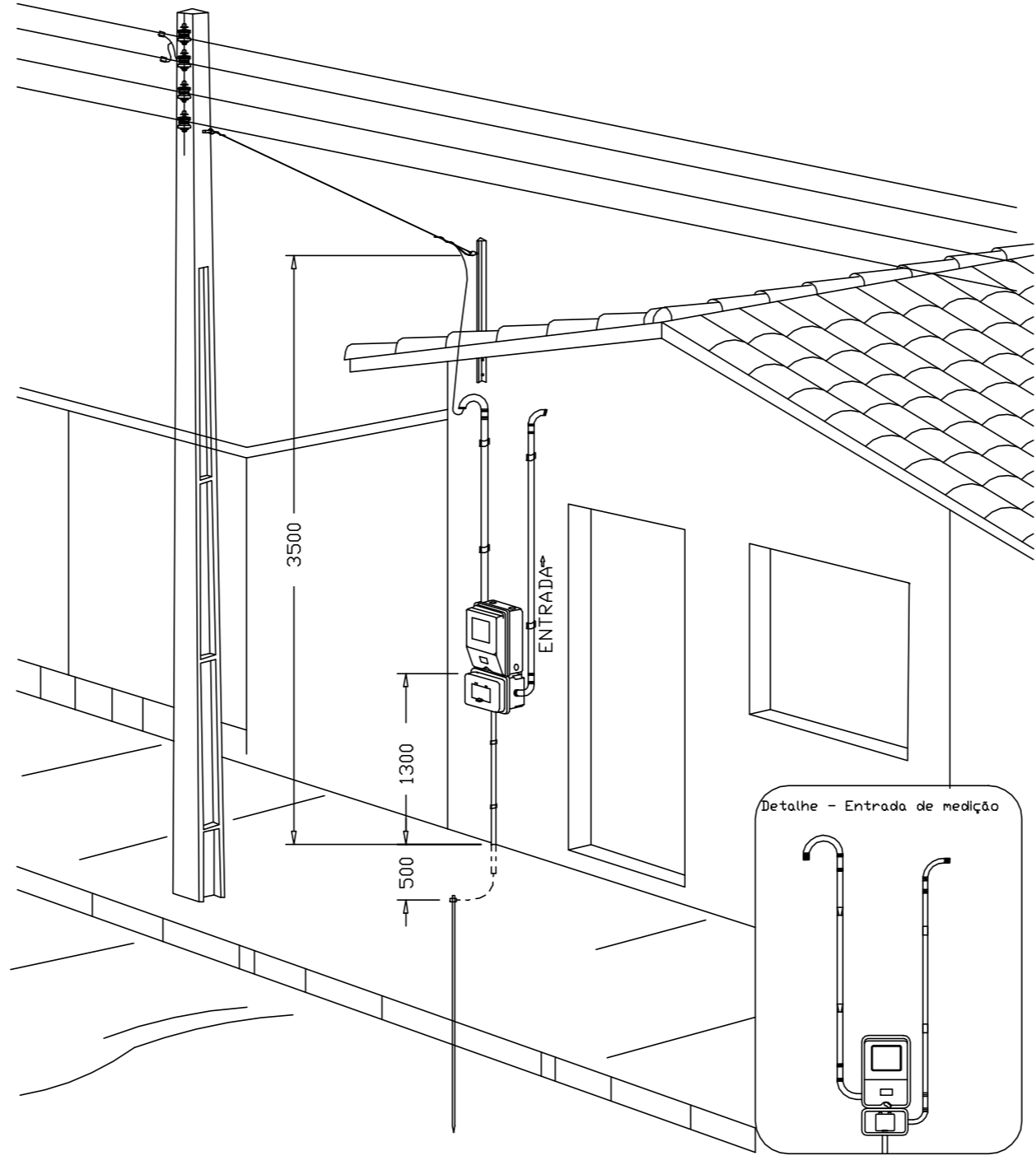
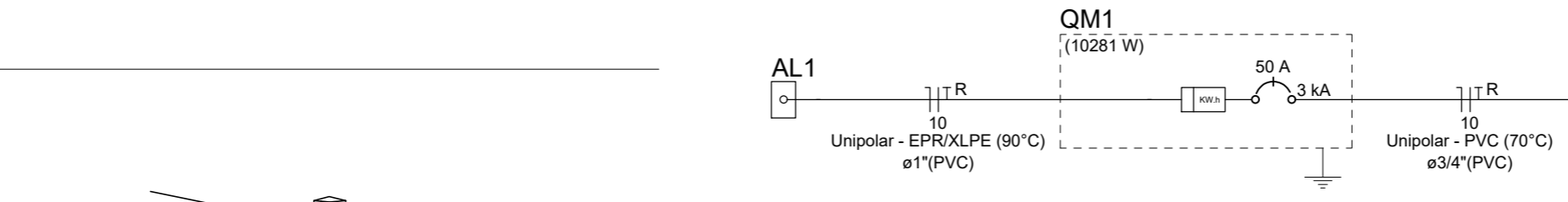
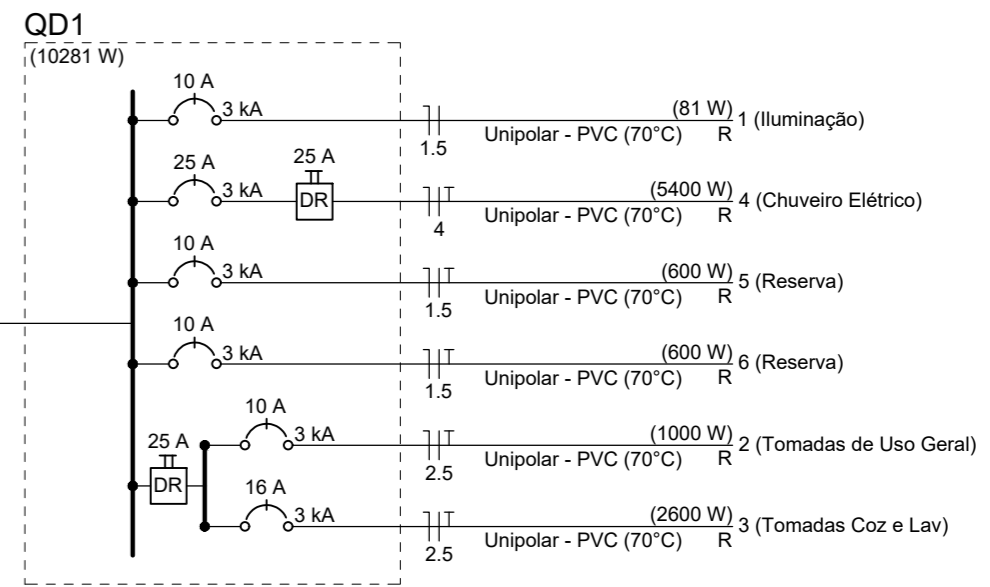

Aérea medição monofásica- Padrão econômico

- Legenda**
- Caixa 2x4\"/>

- Legenda de condutos**
- | Elétrica |        |
|----------|--------|
| —        | Direta |
| —        | Teto   |
| —        | Alta   |
| —        | Baixa  |
| - - -    | Piso   |
| Lógica   |        |
| - - -    | Piso   |
| TV Cabo  |        |
| —        | Direta |

**ATENÇÃO:**  
Exemplo de projeto inst. elétricas para edificações do Novo PAC FNHIS Sub50 - Portaria 1416/2023.  
Uso facultado, desde que revisado por responsável técnico com a devida emissão de ART/RRT/TRT, e adequado às particularidades de cada obra.

**PREFEITURA MUNICIPAL DE ITIRUÇU**  
Rua Juscelino Kubitschek nº 78, CEP 45350-000, Centro, Itirucu/BA  
Telefone (73) 3538-1200 CNPJ 14.198.543/0001-70  
E-mail itirucu@itirucu.ba.gov.br www.itirucu.ba.gov.br

Construção de 20 unidades habitacionais no município de Itirucu-BA.

**CAIXA**  
Projeto estrutural exemplo de uso facultado, conforme observações ao lado.

**INSTALAÇÕES ELÉTRICAS**

**NOME DO PAVIMENTO**  
**TIPO DE PRANCHA**

Engenheiro: PATRICK SOUZA SANTOS - CREA 0517267268  
Escala: Indicada  
Data: 08/10/25

DESENHO 01  
Revisão: 01  
Unidade: cm  
FOLHA 01/01

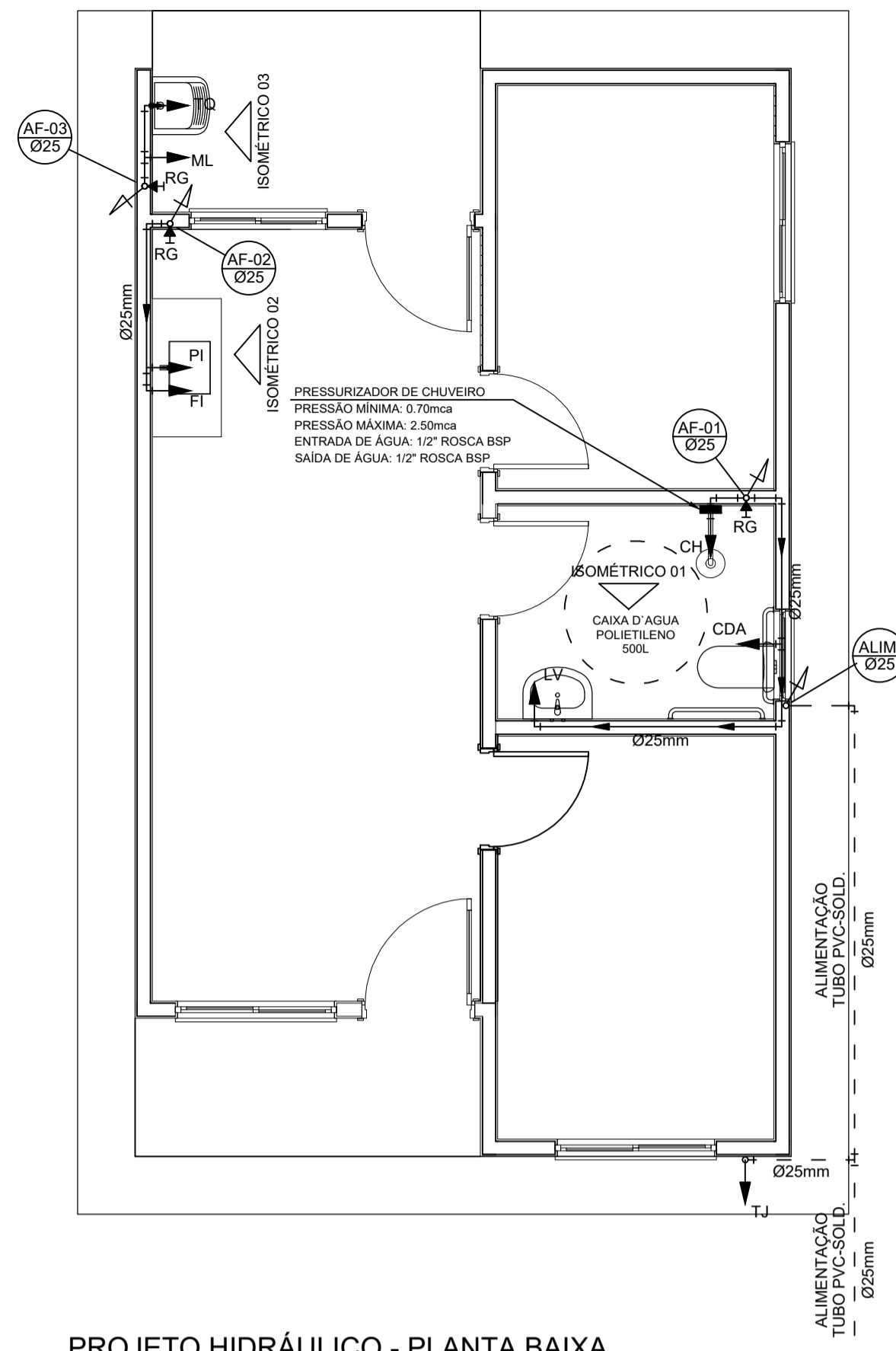

PROJETO HIDRÁULICO - PLANTA BAIXA  
ESCALA 1:50

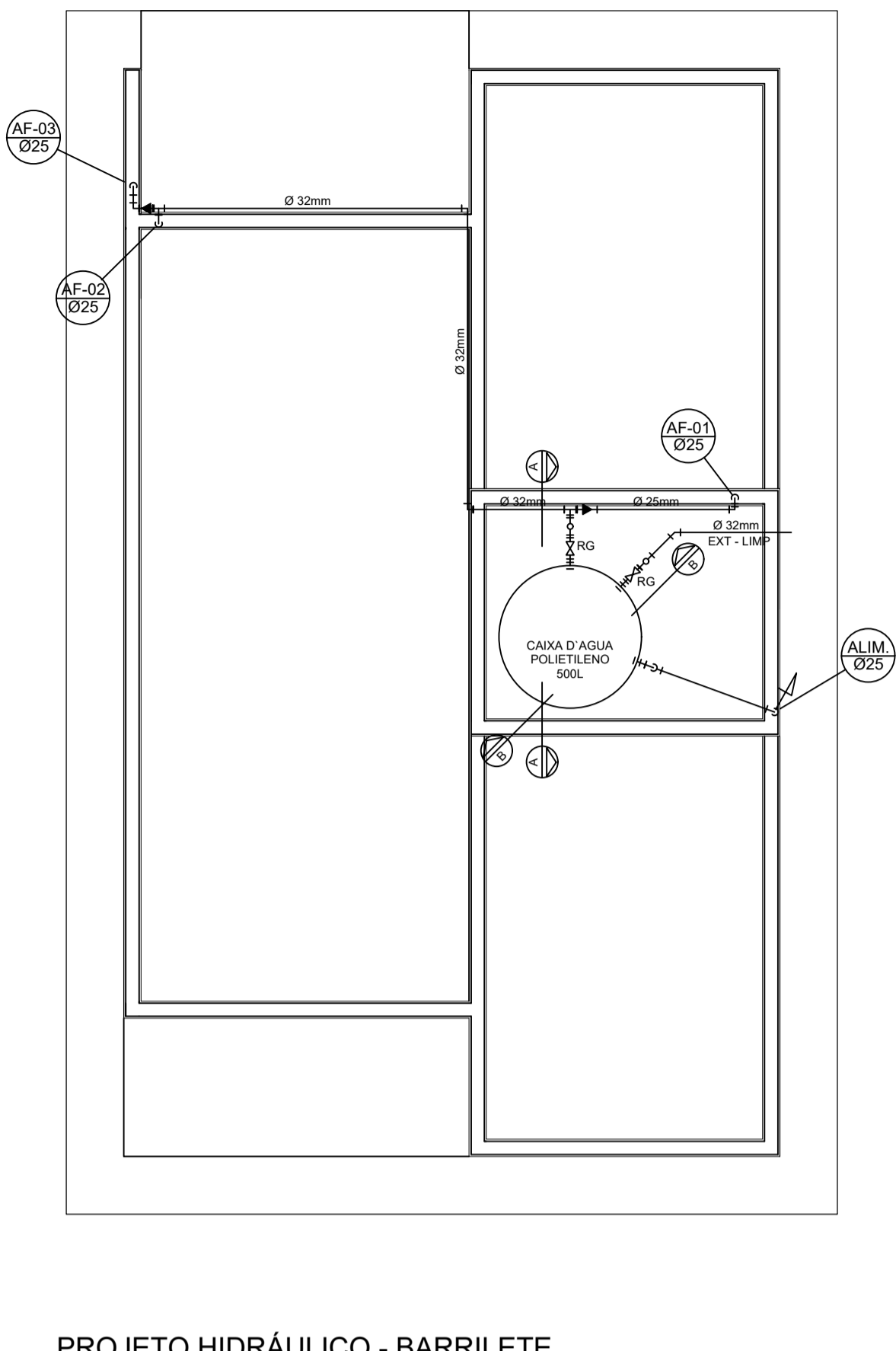

PROJETO HIDRÁULICO - BARRILETE  
ESCALA 1:50

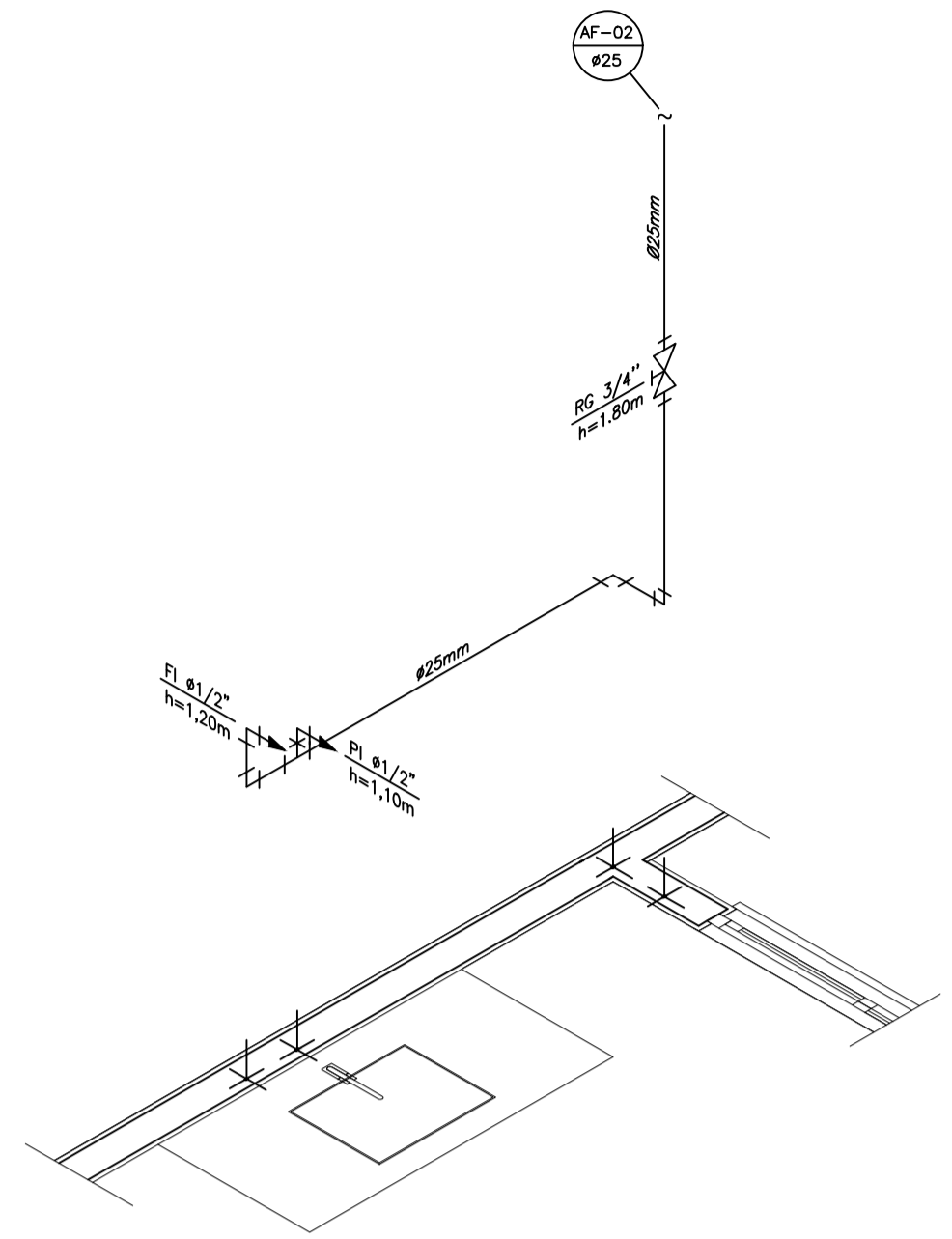

DETALHE ISOMÉTRICO - 02  
ESCALA 1:25

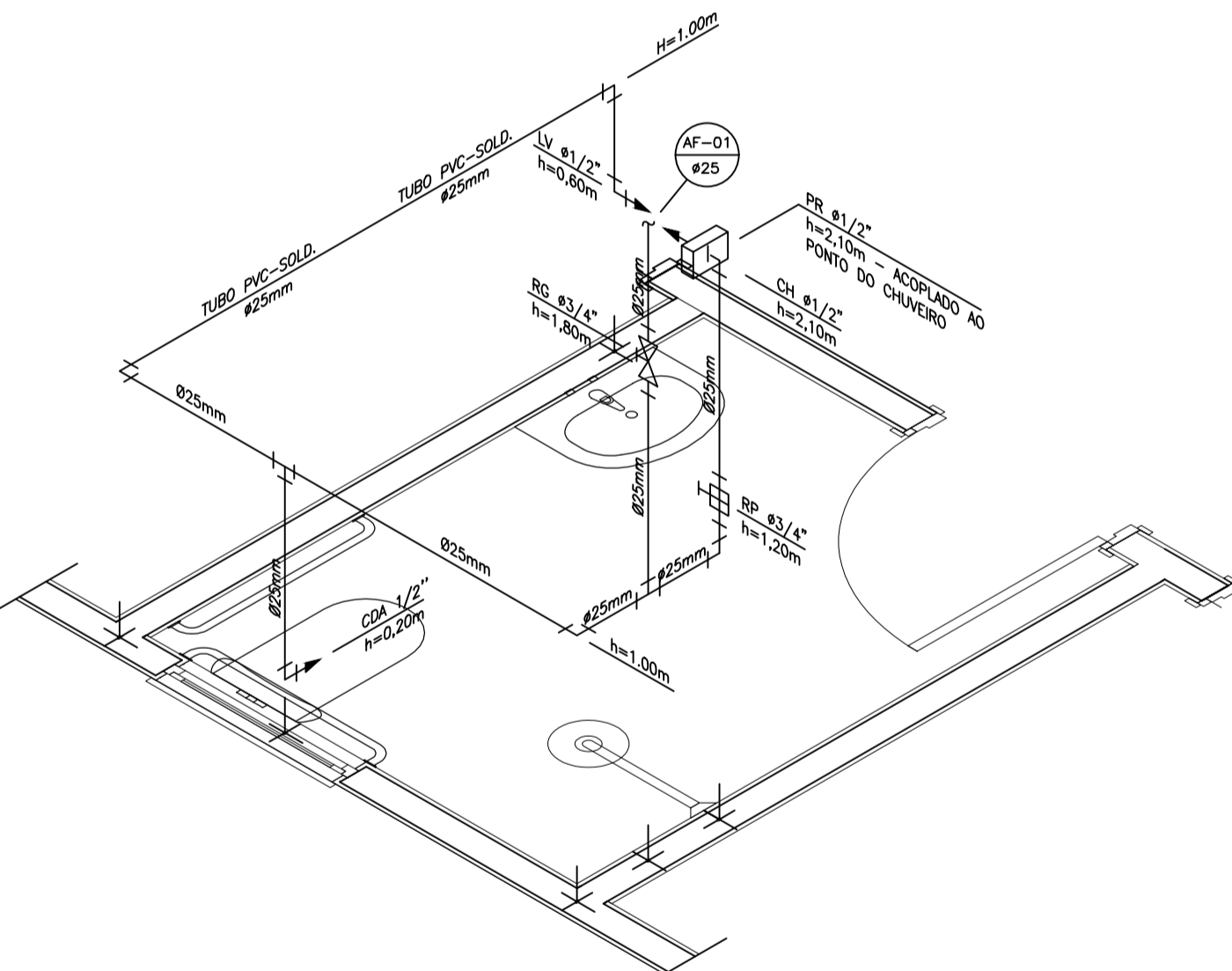

DETALHE ISOMÉTRICO - 01  
ESCALA 1:25

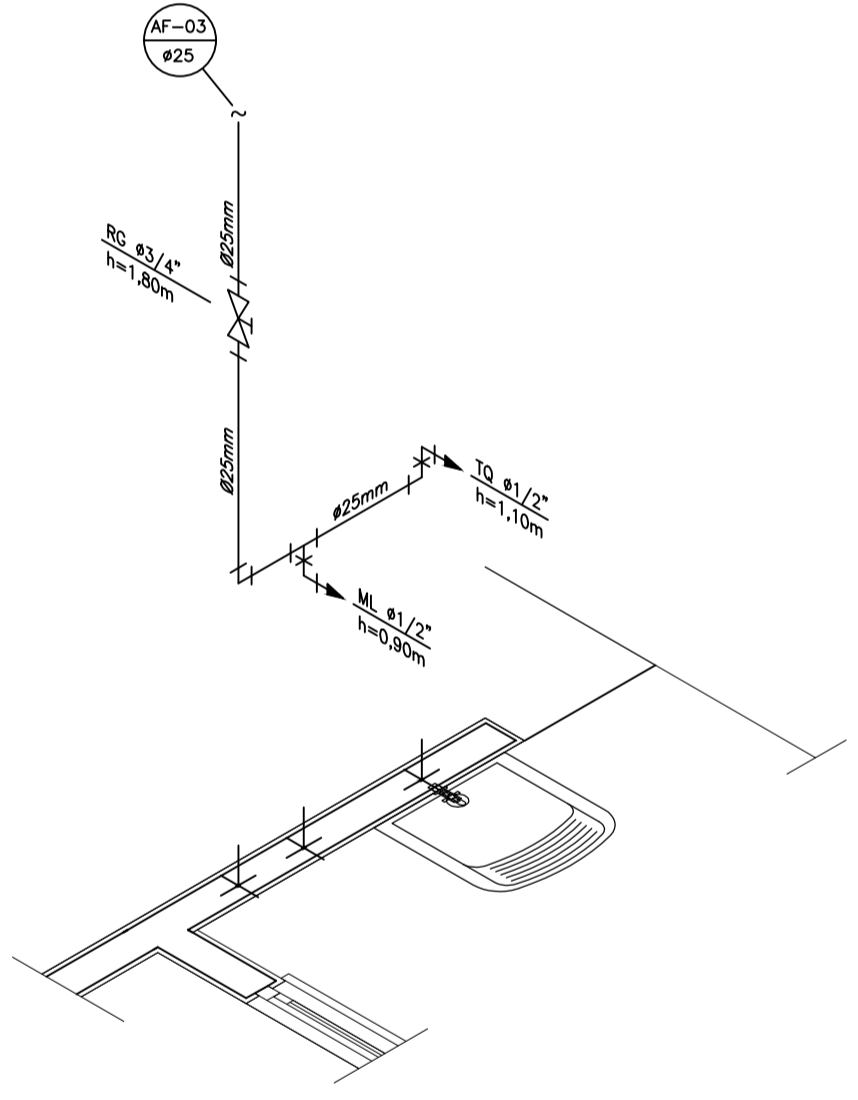

DETALHE ISOMÉTRICO - 03  
ESCALA 1:25

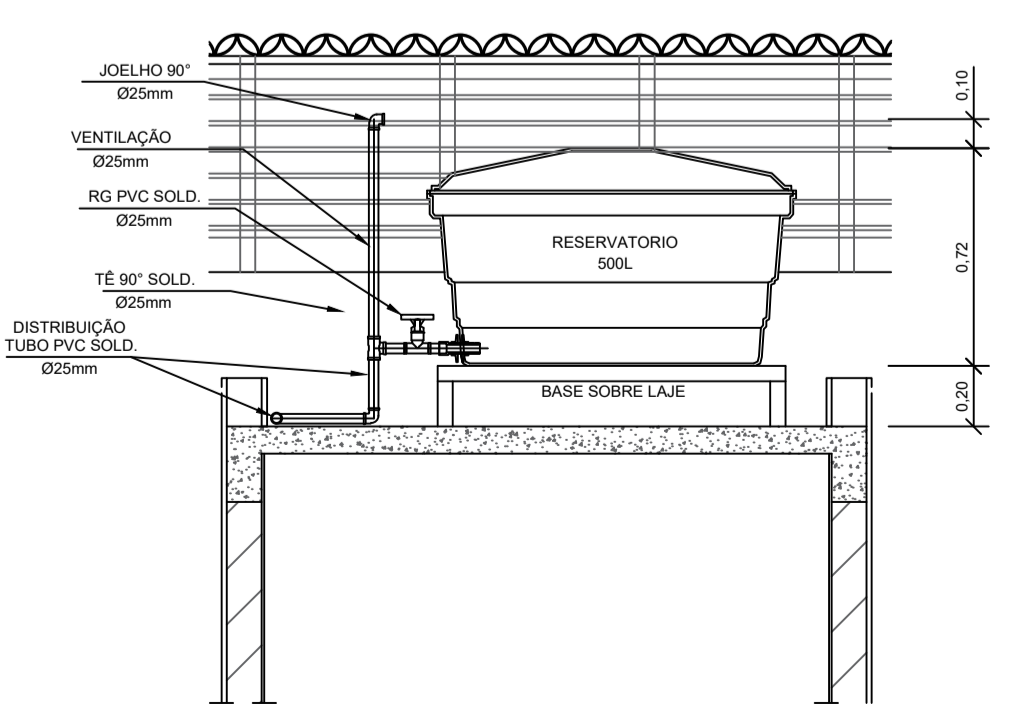

CORTE A-A  
ESCALA 1:25

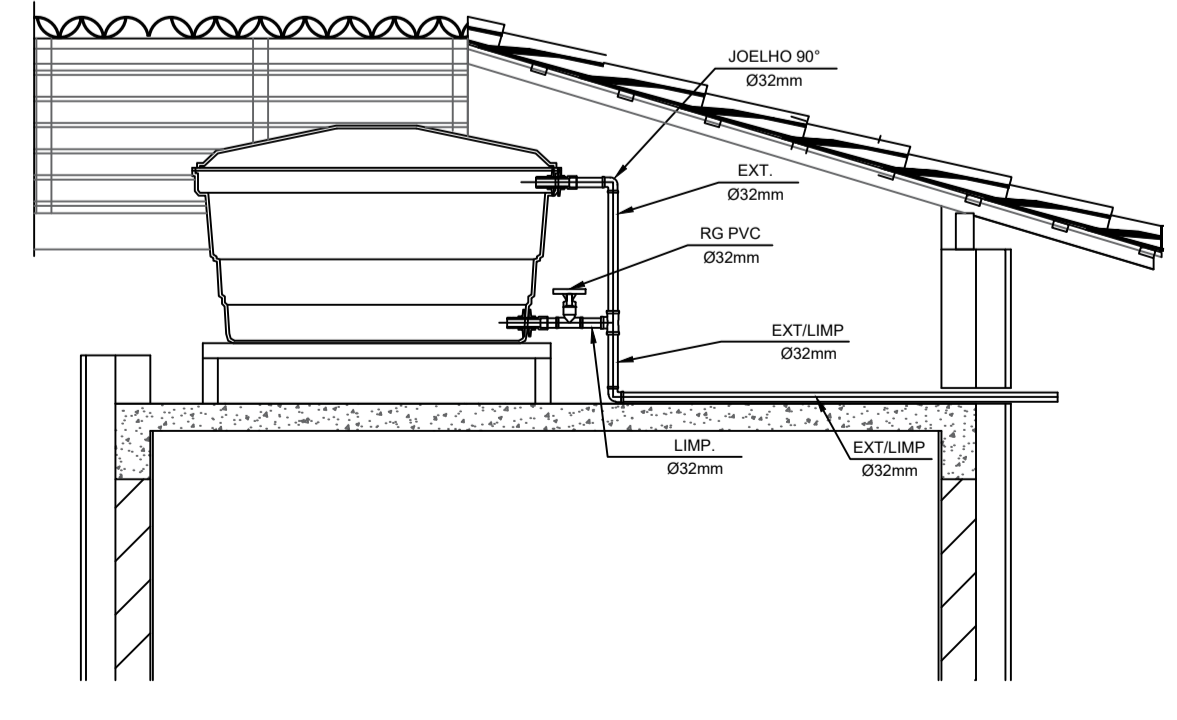

CORTE B-B  
ESCALA 1:25

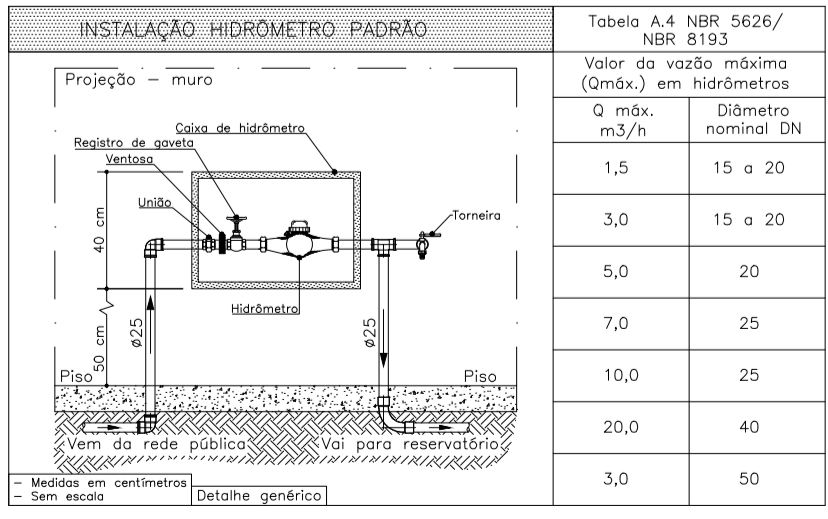

DETALHE 01 - CAVALETE HIDRÁULICO  
ESCALA 1:50

Q. máx. m <sup>3</sup> /h	Diâmetro nominal DN
1,5	15 a 20
3,0	15 a 20
5,0	20
7,0	25
10,0	25
20,0	40
3,0	50

NOTAS

- NOTAS GERAIS:**
- 1.0 - As instalações de água fria deverão obedecer as normas da ABNT: NBR 5626/2020 e atender as exigências técnicas mínimas de higiene, segurança, economia e conforto dos usuários.
  - 2.0 - Foi projetado um sistema de alimentação de forma indireta abastecida pela rede da concessionária que contará com um reservatório capacidade de 500L. O sistema de alimentação deverá ser instalado de modo a manter a vazão máxima do tubo alimentador da concessionária considerando sua seção plena (sem derivações que possam alterar a vazão de chegada da concessionária).
  - 3.0 - Deverão ser utilizados nos pontos de saídas dos sub-ramais conexões (tais como: joelhos, luvas ou tes onde indicadas) da série azul com bucha de latão nas bitolas conforme dimensionadas em projeto.
  - 4.0 - Foi adotado o uso de caixa de descarga acoplada em todo projeto.
  - 5.0 - QUANTO AOS TUBOS E CONEXÕES:
    - 5.1 - Tubos e conexões em PVC-SOLDÁVEL.
      - 5.1.1 - Foram considerados tubos e conexões em pvc-soldável da marca TIGRE ou similar, em todo o projeto exceto onde indicado.
      - 5.1.2 - Todos os diâmetros estão em milímetros conforme projeto exceto onde indicado.
      - 5.1.3 - Deverão ser utilizados metais sem acabamentos em lugares como barrilete e caixa de registro da marca DECA modelo 1502 B ou similar da FABRIMAR.
        - 5.1.4.1 - MODO DE SOLDAGEM:
          - a - Verificar se a bolsa da conexão e a ponta dos tubos a ligar estão perfeitamente limpas e por meio de uma lixa N°100 tirar o brilho das superfícies a serem soldadas, com o objetivo de melhorar a condição de ataque do adesivo.
          - b - Limpar as superfícies ligadas com solução limpadora eliminando as impurezas e gorduras que poderão impedir a posterior ação do adesivo.
          - c - Proceder a distribuição uniforme do adesivo nas superfícies tratadas. Aplicar o adesivo primeiro na bolsa e, depois, na ponta.
          - d - O adesivo não deve ser aplicado em excesso, pois tratando-se de um solvente ele origina um processo de dissolução do material. O adesivo não serve para preencher espaços ou fechar furos.
          - e - Encaixar as extremidades e remover o excesso de adesivo.
          - f - Observar que o encaixe seja bastante justo (quase impraticável sem o adesivo) pois sem pressão não se estabelece a soldagem. Aguarde o tempo de soldagem de 12 horas, no mínimo, para colocar a rede em carga (pressão).
      - 5.1.4.2 - QUANTO A EXECUÇÃO DAS JUNTAS-SOLDAS:
        - 5.1.4.3 - LISTA DE MATERIAS:
          - a - Lixa de pano N°100
          - b - Arco de serra
          - c - Lima
          - d - Estopa branca
          - e - Solução limpadora
          - f - Adesivo plástico
          - g - Fita veda rosca (para os pontos em contatos com rosca)
        - 5.1.5 - Instale sempre tubos e conexões de uma mesma marca, dessa forma evitaremos problemas de folgas ou dificuldade de encaixe que poderão surgir.
    - 5.2 - Os diâmetros dos tubos e conexões de pvc-soldável correspondem aos diâmetros externos, dessa forma os tubos em pvc-soldável correspondem em polegadas aos diâmetros abaixo relacionados:
 

PVC-SOLDÁVEL (mm)	PVC-ROSCÁVEL (Ø)	FERRO GALVANIZADO (Ø)
20	1/2"	1/2"
25	3/4"	3/4"
32	1"	1"
40	1 1/4"	1 1/4"
50	1 1/2"	1 1/2"
60	2"	2"
  - 5.3 - Ao realizar a junção do tubo em pvc-soldável e tubos em pvc-roscável, deverá ser realizado com o uso de adaptador liso e rosca.
  - 5.4 - Não é permitido em hipótese alguma o uso de aquecimento para a fabricação de bolsas ou curvas devendo ser utilizado as conexões apropriadas como: luva simples, luva de correr e curvas conforme necessário.
  - 5.5 - Todas as cotas estão em metros.

LEGENDA

- AF Coluna de Água Fria
- ALIM. Tubulação de Alimentação
- DIST. Tubulação de Distribuição
- T.B. Torneira de Baixa
- LV Ponto de água para lavalatório
- CDA Ponto de água para Caixa de descarga acoplada
- TS Ponto de água
- TL Ponto de água para torneira de limpeza
- TJ Ponto de água para torneira de jardim
- PR Pressurizador (acoplado ao ponto do chuveiro)
- RG Registro de Gaveta
- DN/Ø Diâmetro nominal das peças
- L.L. L.L.A. com bucha de latão 25x1/2"
- J.J. Joelho L.L.A. com bucha de latão 25x1/2"
- P.P. Prumada que desce
- P.P. Prumada que sobe
- B.B. Bucha de Redução
- N.N. Nomenclatura da tubulação
- N.N. Numeração da tubulação
- Ø Diâmetro da tubulação
- Tubulação de água fria pela parede ou teto
- - - - Tubulação de água fria pelo piso

OBSERVAÇÕES

**ATENÇÃO:**  
Exemplo de projeto Hidrossanitário para edificações do Novo PAC FHNIS Sub50 - Portaria 1416 / 2023.  
Uso facultado, desde que revisado por responsável técnico, com a devida emissão de ART/RRT/TRT, e adequado às particularidades de cada obra.

**PREFEITURA MUNICIPAL DE ITIRUCU**  
Rua Juscelino Kubitschek nº 78, CEP 45350-000, Centro, Itirucu-BA  
Telefone (73) 3538-1200 CNPJ 14.198.543/0001-70  
E-mail: itirucu@itirucu.ba.gov.br www.itirucu.ba.gov.br

PROJETO  
Construção de 20 unidades habitacionais no município de Itirucu-BA  
ENDEREÇO:  
AV JOÃO DURVAL CARNEIRO, MUNICIPIO DE ITIRUCU-BA

CIDADE: ITIRUCU ESTADO: BAHIA  
CLIENTE: PREFEITURA MUNICIPAL DE ITIRUCU - BA

ENGENHEIRO: PATRICK SOUZA SANTOS - CREA 0517267268

FASE PROJETO: Projeto Inicial - Referência  
ESCALA: 1/50  
DIMENSÃO DA FOLHA: A1

CONTEÚDO: Projeto Hidrossanitário - Hidráulico - Planta Baixa e Detalhes  
RESPONSÁVEL: DATA: 08/10/2025 FOLHA: 01

ARQUIVO DIGITAL: Hid FHNIS SUB50.dwg REVISÃO: Rev.02

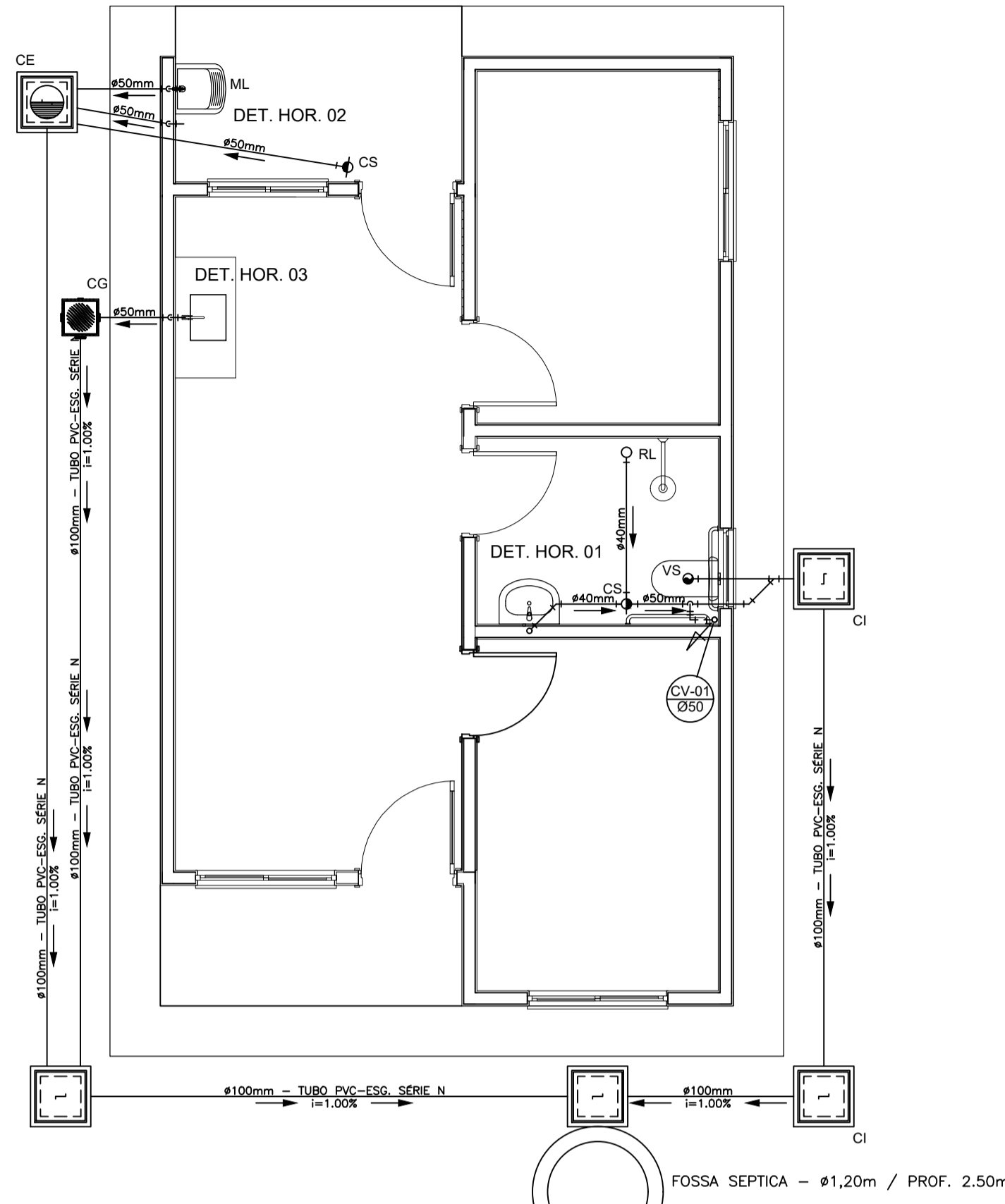

PROJETO SANITÁRIO - PLANTA BAIXA  
ESCALA 1:50

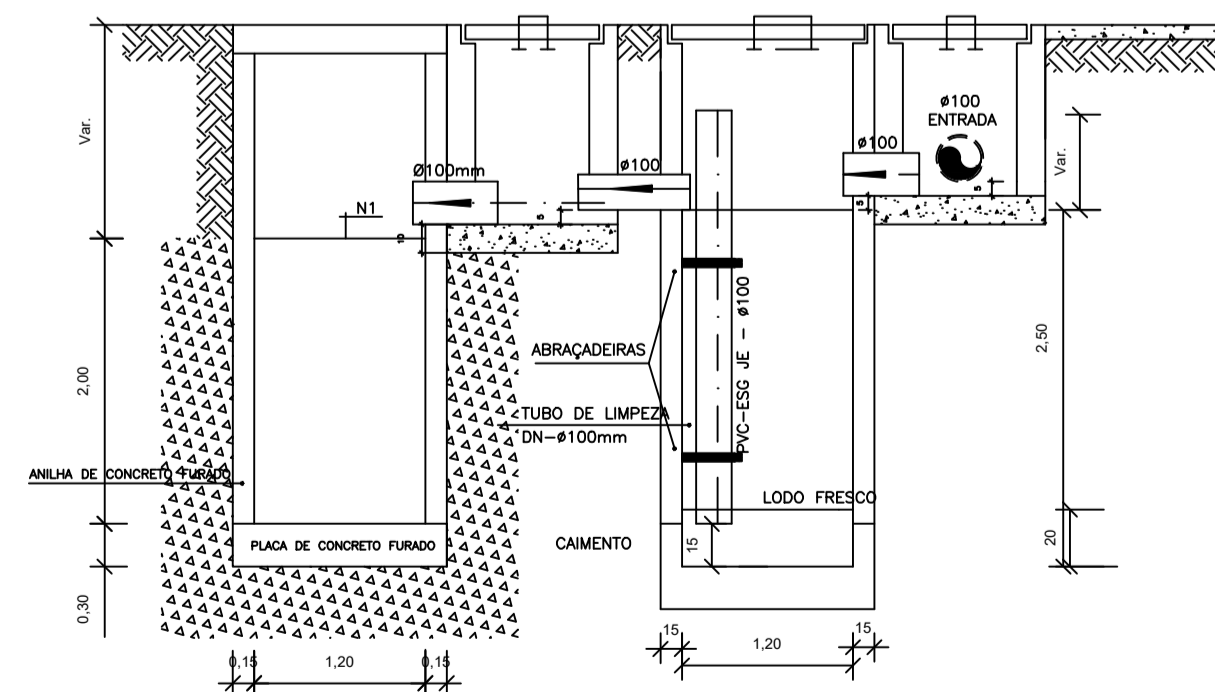

CORTE A-A - FOSSA SÉPTICA E SUMIDOURO  
ESCALA 1:50

OBS.: O SUMIDOURO FOI PROJETADO PARA TERRENOS COM TIPOLOGIA, PREDOMINANTEMENTE, SILTE-ARENOSOS, TENDO UMA TAXA DE PERCOLAÇÃO ESTIMADA DE 75 L X M<sup>2</sup> X DIA. PARA DETERMINAÇÃO DAS DIMENSÕES EXATAS DO SISTEMA DE SUMIDOURO A SER EXECUTADO, DEVERÁ SER EFETUADO ENSAIO DE PERCOLAÇÃO CONFORME AS ORIENTAÇÕES DA NBR 17076/2024 E TODO O SISTEMA DEVERÁ TER SUAS DIMENSÕES REVISADAS PARA ADEQUAÇÃO A LOCALIDADE DE IMPLANTAÇÃO.

SUMIDOURO - Ø1,20m / PROF. 2,00m

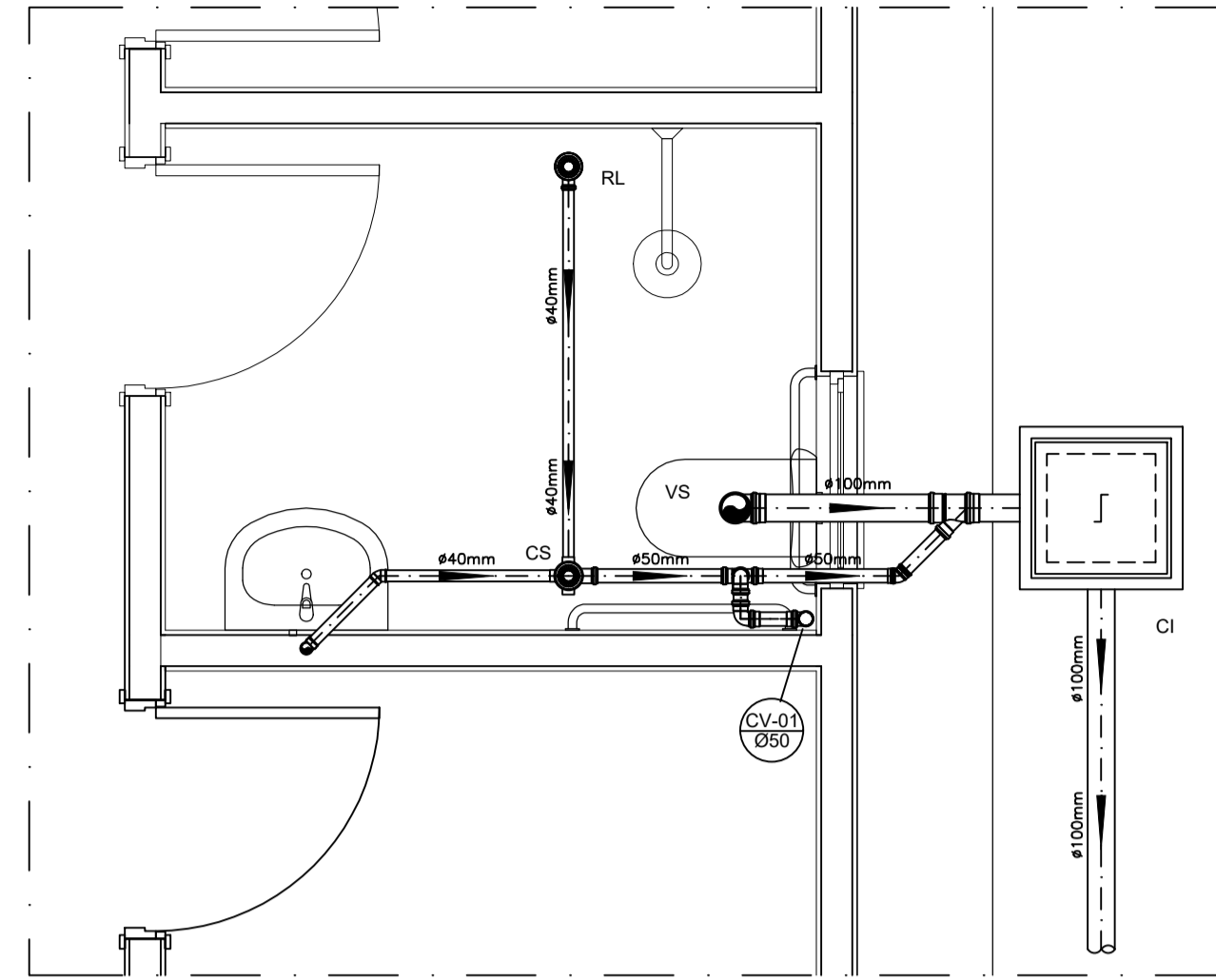

DETALHE HORIZONTAL - 01  
ESCALA 1:25

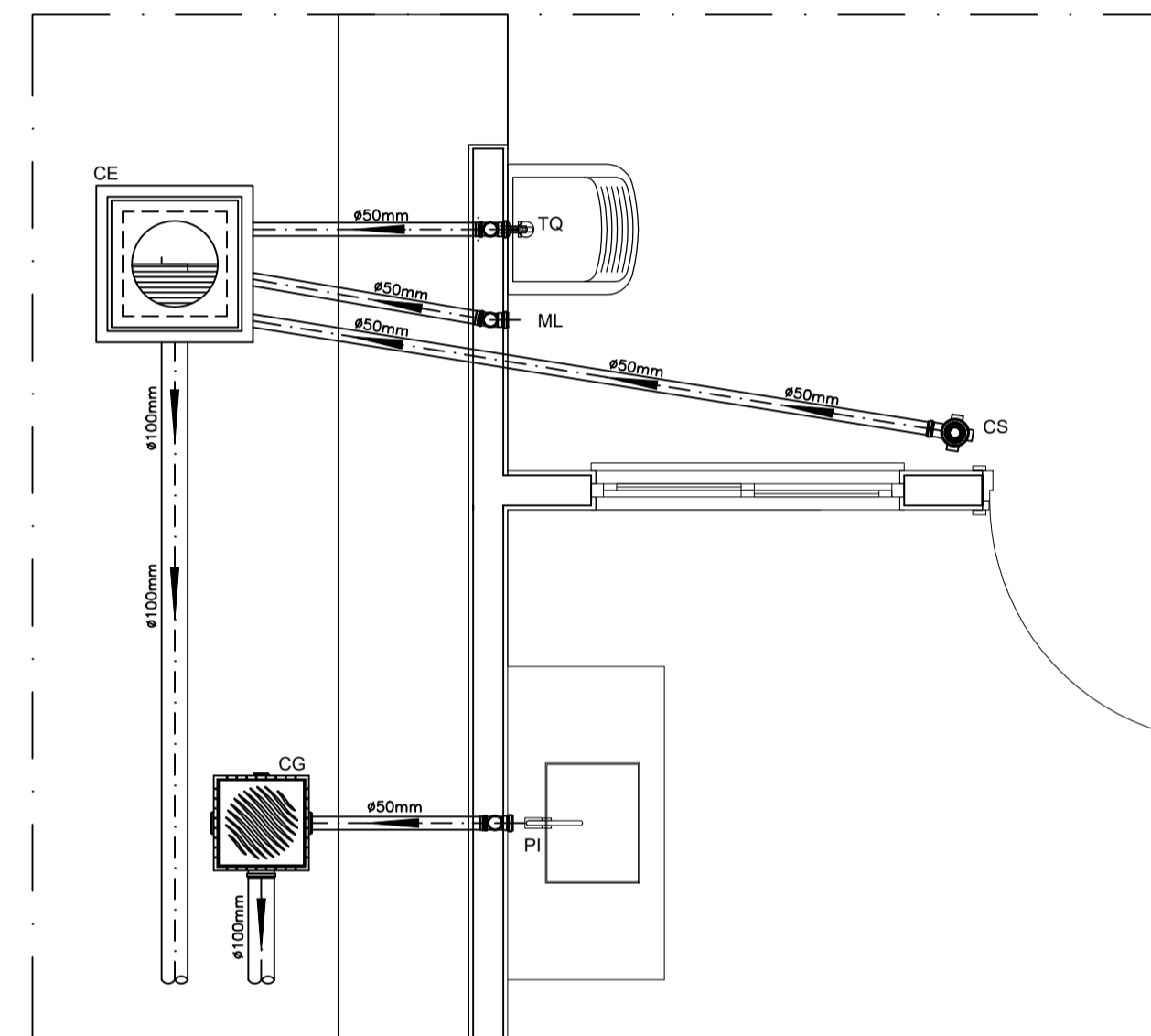

DETALHE HORIZONTAL - 02 E 03  
ESCALA 1:25

CAIXA DE INSPEÇÃO  
ESCALA 1:25

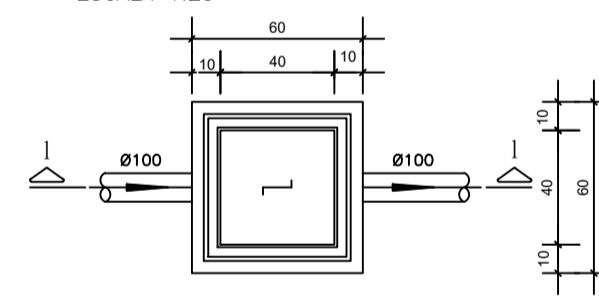

PLANTA BAIXA

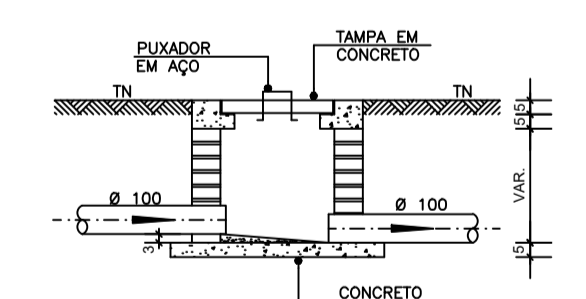

CORTE 1-1

CAIXA DE GORDURA (60x60cm)  
ESCALA 1:25

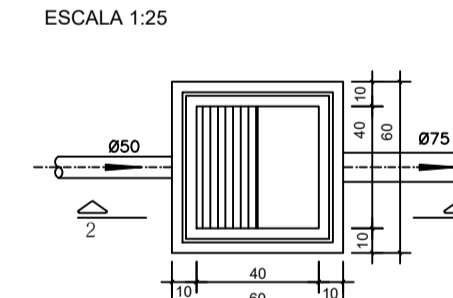

PLANTA BAIXA

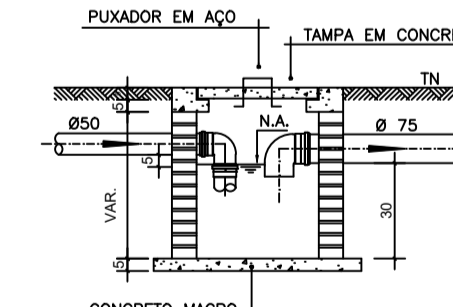

CORTE 2-2

CAIXA DE ESPUMA (60x60cm)  
ESCALA 1:25

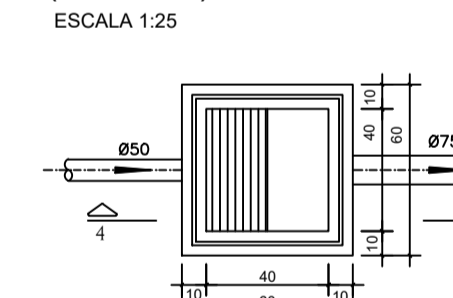

PLANTA BAIXA

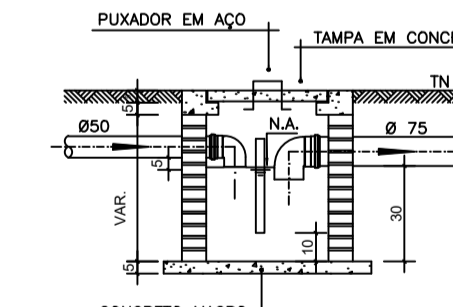

CORTE 4-4

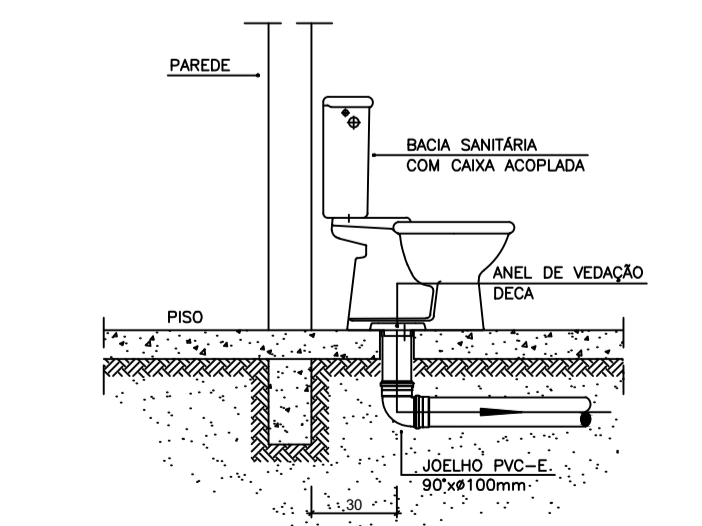

DETALHE GENÉRICO DO VASO SANITÁRIO  
ESCALA 1:25

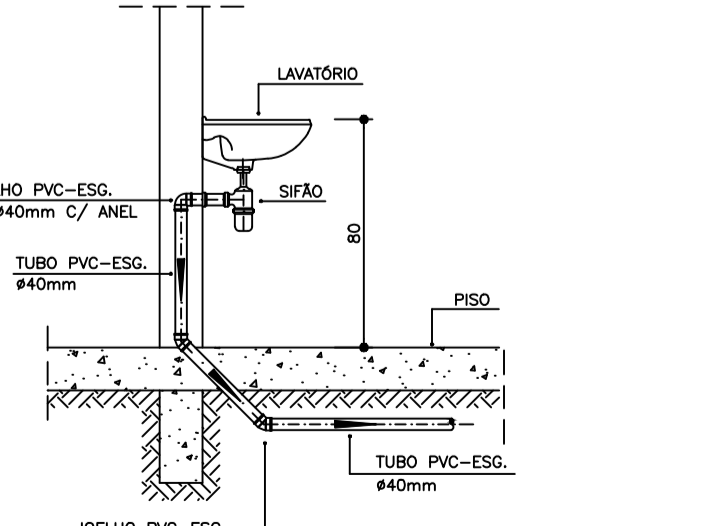

DETALHE DO LAVATÓRIO  
ESCALA 1:25

NOTAS

- NOTAS GERAIS:
- 1.0 - Quanto a inclinação:
- 1.1 - A inclinação mínima para as redes de esgoto e águas pluviais serão conforme indicado abaixo:
- | Diâmetros | Esgoto | Águas Pluviais |
|-----------|--------|----------------|
| 40        | 2,0%   | -              |
| 50        | 2,0%   | 1,0%           |
| 75        | 2,0%   | 1,0%           |
| 100       | 1,5%   | 1,0%           |
- 2.0 - CAIXAS E RALOS
- 2.1 - ALVENARIA:
- 2.1.1 - As caixas de inspeção, gordura e águas pluviais deverão ser confeccionadas conforme detalhe em projeto e serão em alvenaria de tijolos maciços.
- 2.1.2 - Todos os materiais deverão ser fabricados por empresas com certificado INMETRO e com os materiais também certificados de acordo com as especificações de projeto.
- 2.2 - PLÁSTICAS:
- 2.2.1 - Serão de especificação conforme o projeto e terão greijas e porta greijas em material plástico.
- 2.3 - RALOS:
- 2.3.1 - Os ralos serão de especificação conforme o projeto e deverá contar com fecho hidráulico mínimo de 31mm. Terão greijas e porta greijas em material plástico.
- 3.0 - As setas indicam o sentido do fluxo nas tubulações.
- 4.0 - Todos os diâmetros estão em milímetro, exceto onde indicado.
- 5.0 - Todas as medidas de distância e altura estão em metros, exceto onde indicado.
- 6.0 - Todos os vasos sanitários estão localizados a 30cm da parede pronta para o eixo, conforme detalhe.
- 7.0 - Todas as tubulações com diâmetros iguais ou superior a 50mm deverão ser montadas com junta elástica. Já as tubulações inferiores deverão ser soldadas com adesivo plástico, com exceção da ligação da ponta da lavatória com o sifão. Neste deverá ser instalado joelho com Ø40mm, com anel de borracha.
- 8.0 - Não é permitido, em hipótese alguma, o uso de aquecimento para a fabricação de bolsas ou curvas, devendo ser utilizadas as conexões apropriadas como luvas simples, de correr, curvas e etc. conforme seja necessário.
- 9.0 - Nas colunas de ventilação, na extremidade de cada tubo, deverá ser colocado terminal final de ventilação ou tela plástica contra mosquitos para evitar a entrada de animais e resíduos sólidos, conforme projeto.
- 10.0 - Todas as vezes que a tubulação de PVC Esgoto for colocada em paredes ou revestimentos com alvenaria deverá ser envolvida com tela de arame.
- 11.0 - A vedação da bacia sanitária deverá ser feita com anel de vedação DECA ou similar, de forma a garantir a qualidade da peça instalada.
- 12.0 - INSTRUÇÃO DE MONTAGEM:
- 12.1 - JUNTAS SOLDADAS:
- Limpar com estopa branca a ponta e a bolsa a serem unidas;
  - Lixar a ponta e a bolsa com lixa nº100 até eliminar o brilho superficial;
  - Limpar a ponta e a bolsa embebida em solução limpidora;
  - Aplicar adesivo plástico para PVC, na ponta e na bolsa dos tubos a serem unidos, procedendo a montagem imediata.
- 12.2 - JUNTA ELÁSTICA COM ANEL DE BORRACHA:
- Limpar com estopa branca a ponta e a bolsa a serem unidas;
  - Introduzir o anel de borracha no alojamento (virala) apropriado existente na bolsa;
  - Marcar a profundidade da bolsa na ponta do tubo. Essa marcação servirá de referência para se constatar a penetração da ponta do tubo no interior da bolsa;
  - Aplicar pasta lubrificante na parte visível do anel (já colocada na bolsa). Repetir essa mesma operação na ponta do tubo. Não utilizar graxas ou óleos como lubrificantes;
  - Proceder a montagem introduzindo a ponta no tubo até o fundo da bolsa tendo como referência a marca previamente feita no tubo. Recuar a ponta para fora da bolsa aprox. 5mm. Isso possibilitará que a junta observe os movimentos da tubulação devido a expansão térmica.

LEGENDA

- CI Caixa de Inspeção - 60x60cmxVar
- CG Caixa de Gordura - 60x60cmxVar
- CE Caixa de Espuma - 60x60cmxVar
- RL Ralo Seco 100x100x50mm
- RS Ralo Sifonado 100x100x50mm
- RH Ralo hemisférico (tipo abacaxi) 100x100mm
- CS Caixa Sifonada 100x100x50mm
- CAP Caixa de Águas Pluviais
- AP Tubo de Queda - Águas Pluviais
- CV Coluna de Ventilação
- DN=Ø Diâmetro Nominal da Peça
- i Inclinação Mínima
- T.N. Terreno Natural
- Sentido do Fluxo
- ↕ Bucha de Redução
- ↗ Prumada que Sobee
- ↘ Prumada que Desce
- ⊕ Nomenclatura da Coluna
- ⊖ Numeração da Coluna
- ⊘ Diâmetro da Tubulação
- ⊙ Nível da Geratriz Inferior das Tubulações
- Canalização de Esgoto - PVC Esg - Série N
- - - Canalização de Ventilação - PVC Esg - Série N
- - - Canalização de Águas pluviais - PVC Água Pluvial-Série R

OBS

ATENÇÃO:  
Exemplo de projeto Hidrosanitário para edificações do Novo PAC FHNIS Sub50 - Portaria 1416 / 2023.  
Uso facultado, desde que revisado por responsável técnico, com a devida emissão de ART/RRT/TRT, e adequado às particularidades de cada obra.

**PREFEITURA MUNICIPAL DE ITIRUCU**  
Rua Juscelino Kubitschek nº 78, CEP 45350-000, Centro, Itirucu/BA  
Telefone (73) 3538-1200 CNPJ 14.198.543/0001-70  
E-mail: itirucu@itirucu.ba.gov.br www.itirucu.ba.gov.br

PROJETO  
Construção de 20 unidades habitacionais no município de Itirucu-BA  
ENDEREÇO:  
AV JOÃO DURVAL CARNEIRO, MUNICIPIO DE ITIRUCU-BA

CIDADE: ITIRUCU ESTADO: BAHIA

CLIENTE: PREFEITURA MUNICIPAL DE ITIRUCU - BA

ENGENHEIRO: PATRICK SOUZA SANTOS - CREA 0517267268

FASE PROJETO: Projeto Inicial - Referência ESCALA: 1/50 DIMENSÃO DA FOLHA: A1

CONTEÚDO: Projeto Hidrosanitário - Esgoto - Planta Baixa e Detalhes

RESPONSÁVEL: DATA: 08/10/2025 FOLHA:

ARQUIVO DIGITAL: San FHNIS SUB50.dwg REVISÃO: Rev.02

-13.53747565545501,  
-40.148235094347676

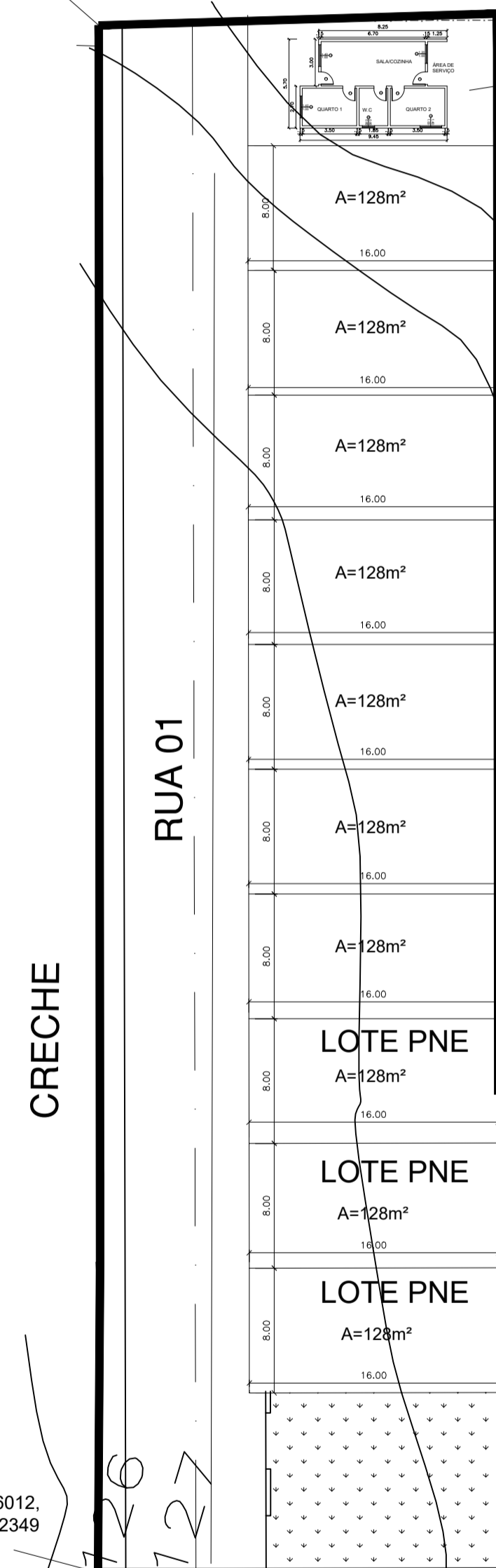

CASAS POPULARES

RUA 01

CRECHE

A=128m<sup>2</sup>  
A=128m<sup>2</sup>  
A=128m<sup>2</sup>  
A=128m<sup>2</sup>  
A=128m<sup>2</sup>  
A=128m<sup>2</sup>  
A=128m<sup>2</sup>  
LOTE PNE  
A=128m<sup>2</sup>  
LOTE PNE  
A=128m<sup>2</sup>  
LOTE PNE  
A=128m<sup>2</sup>

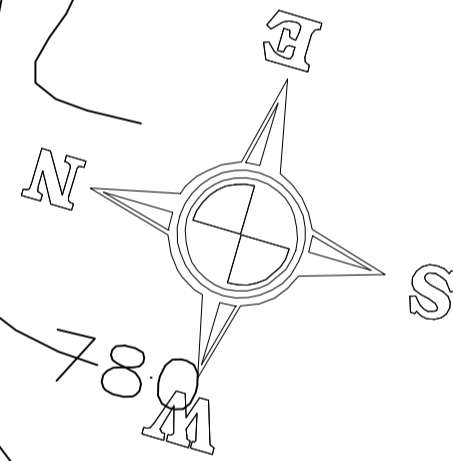

780

3.116m<sup>2</sup>  
Área Verde

CASAS POPULARES

RUA 02

A=128m<sup>2</sup>  
A=128m<sup>2</sup>  
A=128m<sup>2</sup>  
A=128m<sup>2</sup>  
A=128m<sup>2</sup>  
A=128m<sup>2</sup>  
A=128m<sup>2</sup>  
A=128m<sup>2</sup>

-13.539088017940543,  
-40.14824939329374

-13.537648881126012,  
-40.14895001312349

AV. JOÃO DURVAL CARNEIRO

TABELA DOS ELEMENTOS  
P1 | 5.80/2.10

OBSERVAÇÃO:  
TODOS OS LOTES SÃO PADRÃO.

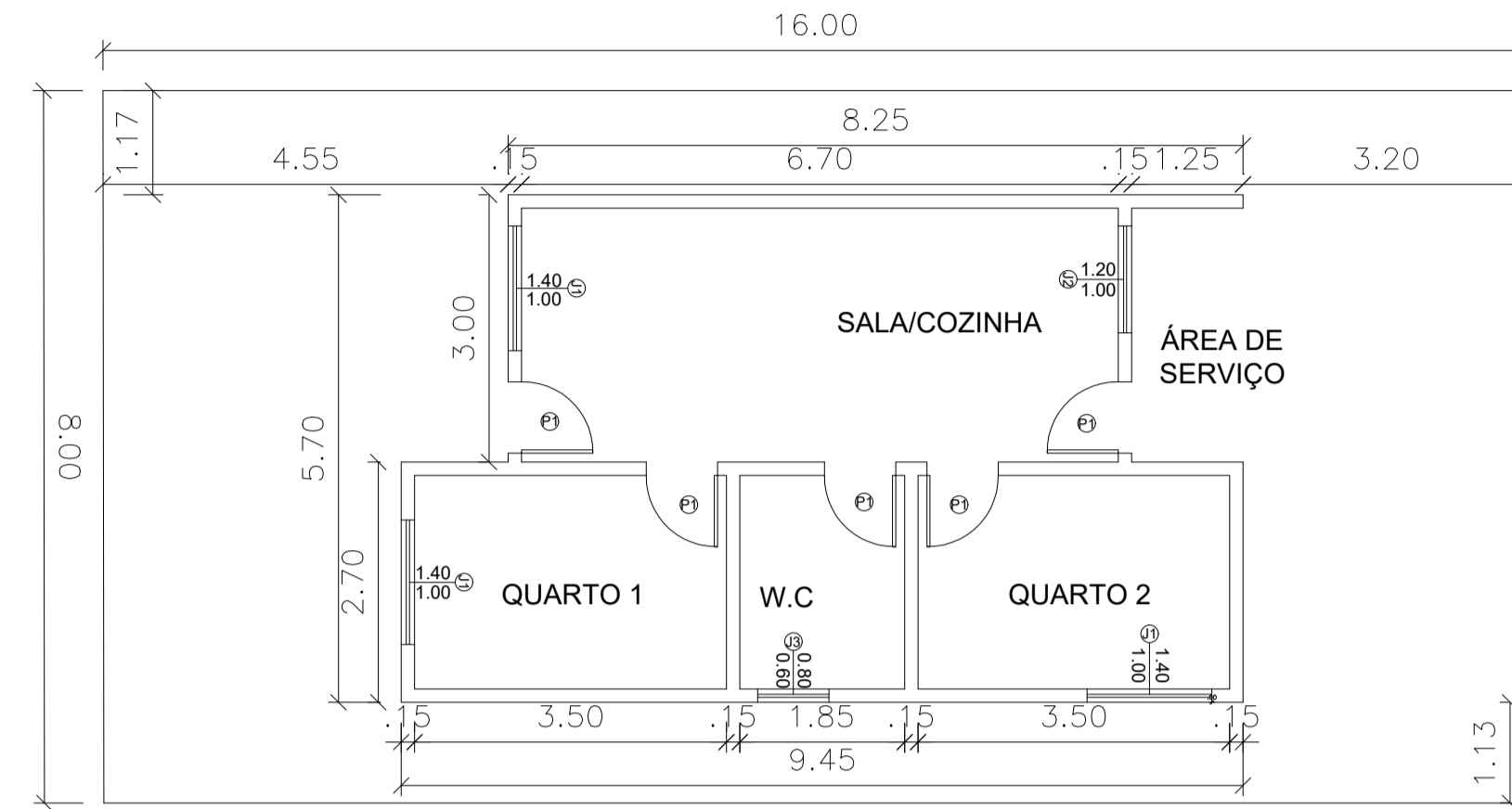

2 DETALHAMENTO  
S/ESCALA



PROJETO  
-13.53915096, -40.14847001  
Construção de 20 unidades habitacionais no município de Itirucu-BA

ENDEREÇO  
AV JOÃO DURVAL CARNEIRO, MUNICIPIO DE ITIRUCU-BA

CLIENTE  
PREFEITURA MUNICIPAL DE ITIRUCU - BA

ENGENHEIRO  
PATRICK SOUZA SANTOS - CREA 0517267268

1 PLANTA BAIXA  
S/ESCALA

FASE PROJETO	ESCALA	DIMENSÃO DA FOLHA
PL   Projeto Legal	S/ESCALA	841,00 x 594,00 mm
CONTEÚDO	DATA	FOLHA
PREFEITURA MUNICIPAL DE ITIRUCU - BA	2025	01/01
LOCALIZAÇÃO	REVISÃO	
ARQUIVO DIGITAL		

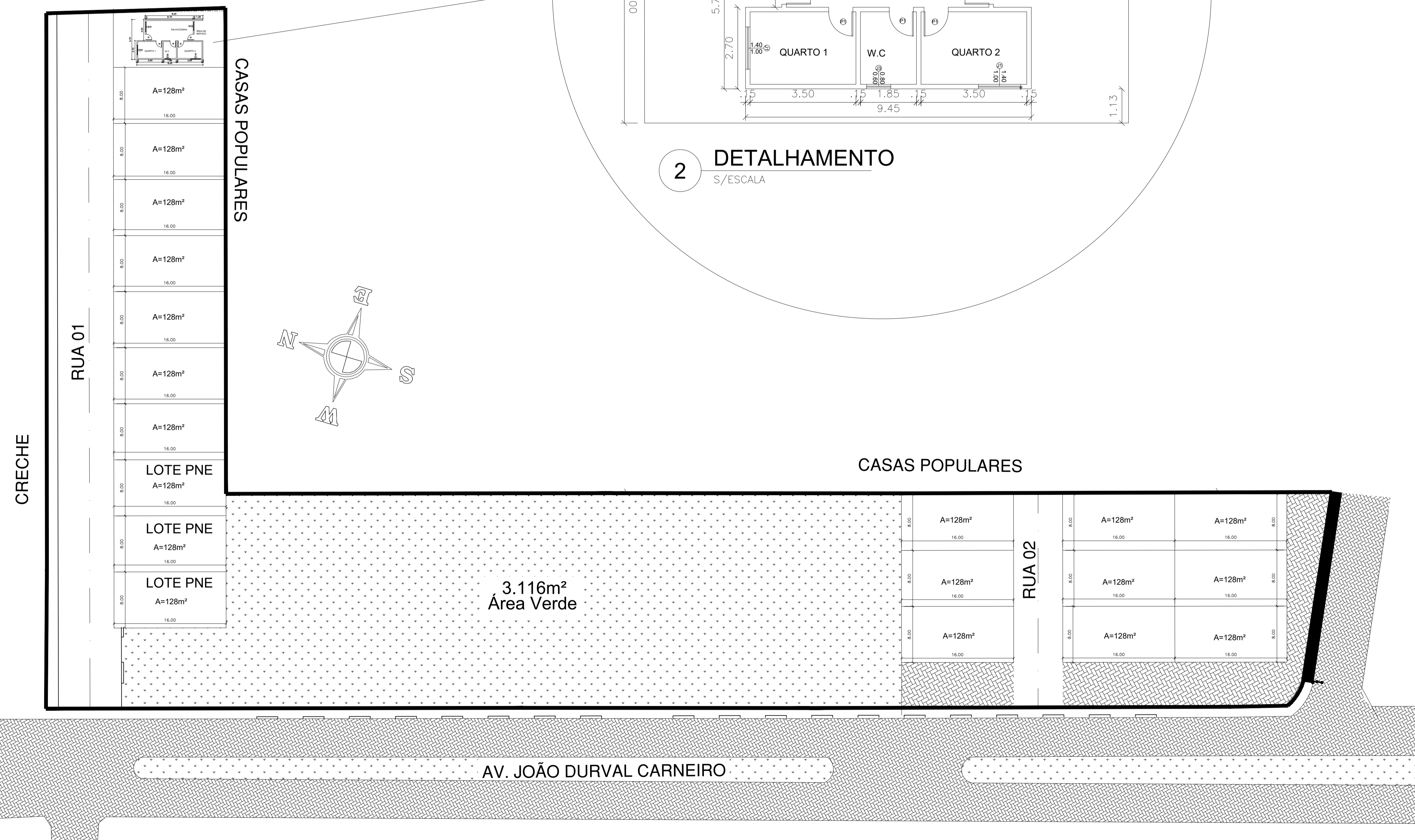

**PREFEITURA MUNICIPAL DE ITIRUCU**  
Rua Juscelino Kubitschek nº 78, CEP 45350-000, Centro, Itirucu/BA  
Telefone (73) 3538-1200 CNPJ 14.198.543/0001-70  
E-mail: itirucu@itirucu.ba.gov.br www.itirucu.ba.gov.br

**PROJETO**  
Construção de 20 unidades habitacionais no município de Itirucu-BA

**ENDEREÇO**  
AV JOÃO DURVAL CARNEIRO, MUNICÍPIO DE ITIRUCU-BA

**CLIENTE**  
PREFEITURA MUNICIPAL DE ITIRUCU - BA

**ENGENHEIRO**  
PATRICK SOUZA SANTOS - CREA 0517267268

<b>FASE PROJETO</b> PL   Projeto Legal	<b>ESCALA</b> S/ESCALA	<b>DIMENSÃO DA FOLHA</b> 841,00 x 594,00 mm
<b>CONTEÚDO</b> PREFEITURA MUNICIPAL DE ITIRUCU - BA	<b>DATA</b> 21/10/2025	<b>FOLHA</b> 01/01
<b>RESPONSÁVEL</b>	<b>REVISÃO</b>	
<b>ARQUIVO DIGITAL</b>		



**Anotação de Responsabilidade Técnica - ART**  
**Lei nº 6.496, de 7 de dezembro de 1977**

**CREA-BA**

**ART OBRA / SERVIÇO**  
**Nº BA20251253977**

**Conselho Regional de Engenharia e Agronomia da Bahia**

INICIAL

**1. Responsável Técnico**

**PATRICK SOUZA SANTOS**

Título profissional: **ENGENHEIRO CIVIL**

RNP: **0517267268**

Registro: **3000066351BA**

**2. Dados do Contrato**

Contratante: **MUNICÍPIO DE ITIRUÇU**

CPF/CNPJ: **14.198.543/0001-70**

**RUA R JUSCELINO KUBISTCHEK**

Nº: **S/N**

Complemento:

Bairro: **CENTRO**

Cidade: **ITIRUÇU**

UF: **BA**

CEP: **45350000**

Contrato: **Não especificado**

Celebrado em:

Valor: **R\$ 1.000,00**

Tipo de contratante: **Pessoa Jurídica de Direito Público**

Ação Institucional: **NENHUMA - NAO OPTANTE**

**3. Dados da Obra/Serviço**

**AVENIDA JOÃO DURVAL CARNEIRO**

Nº: **S/N**

Complemento:

Bairro: **LOTEAMENTO ITIRUÇU**

Cidade: **ITIRUÇU**

UF: **BA**

CEP: **45350000**

Data de Início: **08/10/2025**

Previsão de término: **07/10/2026**

Coordenadas Geográficas: **-13.538099, -40.148694**

Finalidade:

Código: **Não Especificado**

Proprietário: **MUNICÍPIO DE ITIRUÇU**

CPF/CNPJ: **14.198.543/0001-70**

**4. Atividade Técnica**

	Quantidade	Unidade
16 - Execução		
80 - Projeto > ESTRUTURAS > FUNDAÇÕES > DE FUNDAÇÕES SUPERFICIAIS > #TOS_2.9.1.3 - EM SAPATAS CORRIDAS	20,00	un
80 - Projeto > CONSTRUÇÃO CIVIL > EDIFICAÇÕES > DE ACESSIBILIDADE DE EDIFICAÇÃO > #TOS_1.1.3.1 - PARA FINS RESIDENCIAIS	20,00	un
80 - Projeto > ELETROTÉCNICA > INSTALAÇÕES ELÉTRICAS > DE INSTALAÇÕES ELÉTRICAS EM BAIXA TENSÃO > #TOS_11.10.1.1 - PARA FINS RESIDENCIAIS	20,00	un
80 - Projeto > CONSTRUÇÃO CIVIL > INSTALAÇÕES HIDROSSANITÁRIAS > #TOS_1.4.1 - DE SISTEMA DE ÁGUA POTÁVEL	20,00	un
80 - Projeto > CONSTRUÇÃO CIVIL > INSTALAÇÕES HIDROSSANITÁRIAS > #TOS_1.4.3 - DE INSTALAÇÃO DE SISTEMA DE ESGOTO SANITÁRIO	20,00	un
80 - Projeto > CONSTRUÇÃO CIVIL > INSTALAÇÕES HIDROSSANITÁRIAS > #TOS_1.4.2 - DE SISTEMA DE REDES DE ÁGUAS PLUVIAIS	20,00	un
80 - Projeto > ESTRUTURAS > ESTRUTURAS DE CONCRETO E ARGAMASSA ARMADA > #TOS_2.1.1 - DE ESTRUTURA DE CONCRETO ARMADO	20,00	un
80 - Projeto > CONSTRUÇÃO CIVIL > EDIFICAÇÕES > DE EDIFICAÇÃO > #TOS_1.1.1.1 - DE ALVENARIA	20,00	un
35 - Elaboração de orçamento > CONSTRUÇÃO CIVIL > EDIFICAÇÕES > DE EDIFICAÇÃO > #TOS_1.1.1.1 - DE ALVENARIA	20,00	un
35 - Elaboração de orçamento > ESTRUTURAS > ESTRUTURAS DE CONCRETO E ARGAMASSA ARMADA > #TOS_2.1.1 - DE ESTRUTURA DE CONCRETO ARMADO	20,00	un
35 - Elaboração de orçamento > ELETROTÉCNICA > INSTALAÇÕES ELÉTRICAS > DE INSTALAÇÕES ELÉTRICAS EM BAIXA TENSÃO > #TOS_11.10.1.1 - PARA FINS RESIDENCIAIS	20,00	un
35 - Elaboração de orçamento > CONSTRUÇÃO CIVIL > INSTALAÇÕES HIDROSSANITÁRIAS > #TOS_1.4.2 - DE SISTEMA DE REDES DE ÁGUAS PLUVIAIS	20,00	un
35 - Elaboração de orçamento > CONSTRUÇÃO CIVIL > INSTALAÇÕES HIDROSSANITÁRIAS > #TOS_1.4.3 - DE INSTALAÇÃO DE SISTEMA DE ESGOTO SANITÁRIO	20,00	un
35 - Elaboração de orçamento > CONSTRUÇÃO CIVIL > INSTALAÇÕES HIDROSSANITÁRIAS > #TOS_1.4.1 - DE SISTEMA DE ÁGUA POTÁVEL	20,00	un
35 - Elaboração de orçamento > CONSTRUÇÃO CIVIL > EDIFICAÇÕES > DE ACESSIBILIDADE DE EDIFICAÇÃO > #TOS_1.1.3.1 - PARA FINS RESIDENCIAIS	20,00	un

A autenticidade desta ART pode ser verificada em: <http://crea-ba.sitac.com.br/publico/>, com a chave: 22ZxY

Impresso em: 12/10/2025 às 09:11:37 por: , ip: 177.190.216.140





**Anotação de Responsabilidade Técnica - ART**  
**Lei nº 6.496, de 7 de dezembro de 1977**

**CREA-BA**

**ART OBRA / SERVIÇO**  
**Nº BA20251253977**

**Conselho Regional de Engenharia e Agronomia da Bahia**

INICIAL

35 - Elaboração de orçamento > ESTRUTURAS > FUNDAÇÕES > DE FUNDAÇÕES SUPERFICIAIS > #TOS_2.9.1.3 - EM SAPATAS CORRIDAS	20,00	un
38 - Especificação > CONSTRUÇÃO CIVIL > EDIFICAÇÕES > DE EDIFICAÇÃO > #TOS_1.1.1.1 - DE ALVENARIA	20,00	un

Após a conclusão das atividades técnicas o profissional deve proceder a baixa desta ART

**5. Observações**

PROJETO EXECUTIVO DAS 20 UNIDADES HABITACIONAIS SITUADA NO LOTEAMENTO ITIRUÇU, MUNICIPIO DE ITIRUÇU - BA. PROPOSTA Nº 039071/2025.

**6. Declarações**

- Declaro que estou cumprindo as regras de acessibilidade previstas nas normas técnicas da ABNT, na legislação específica e no decreto n. 5296/2004.

**7. Entidade de Classe**

NENHUMA DAS ENTIDADES



Documento assinado digitalmente

**PATRICK SOUZA SANTOS**

Data: 12/10/2025 18:34:20-0300

Verifique em <https://validar.iti.gov.br>

**8. Assinaturas**

Declaro serem verdadeiras as informações acima

\_\_\_\_\_, \_\_\_\_\_ de \_\_\_\_\_ de \_\_\_\_\_  
 Local data

**PATRICK SOUZA SANTOS - CPF: 066.253.895-10**  
 MUNICIPIO DE  
 ITIRUCU:14198543000170

Assinado de forma digital por MUNICIPIO DE  
 ITIRUCU:14198543000170  
 Dados: 2025.10.14 16:02:00 -03'00'

**MUNICÍPIO DE ITIRUÇU - CNPJ: 14.198.543/0001-70**

**9. Informações**

A autenticação desta ART pode ser verificada em <https://crea-ba.sitac.com.br/publico/>

**10. Valor**

Valor da ART: **R\$ 103,03** Registrada em: **10/10/2025** Valor pago: **R\$ 103,03** Nosso Número: **61052200**

A autenticidade desta ART pode ser verificada em: <http://crea-ba.sitac.com.br/publico/>, com a chave: 22ZxY  
 Impresso em: 12/10/2025 às 09:11:38 por: , ip: 177.190.216.140





**PLQ - PLANILHA DE LEVANTAMENTO DE QUANTIDADES**  
Memória de Cálculo - OGU

Grau de Sigilo  
#PUBLICO

<b>APELIDO DO EMPREENDIMENTO</b> Casa térrea acessível, 2 quartos, Autil=47,46m², conforme Portaria MCID 1416/2023	<b>Nº TransfereGOV</b> 039071/2025	<b>Nº OPERAÇÃO</b> 0	<b>PROPONENTE / TOMADOR</b> PREFEITURA MUNICIPAL ITIRUÇU
---	---------------------------------------	-------------------------	---

Item	Descrição	Unidade	Quantidade	Memória de Cálculo
<b>Construção de 20 unidades habitacionais no município de Itiruçu-BA.</b>				
<b>1.</b>	<b>CONSTRUÇÃO DE HABITAÇÃO DE INTERESSE SOCIAL - HIS - PADRÃO POPULAR</b>		-	
1.1.	SERVIÇOS PRELIMINARES		-	
1.1.0.0.1.	ADMINISTRAÇÃO LOCAL	UN	1,00	ADM LOCAL
1.1.0.0.2.	FORNECIMENTO E INSTALAÇÃO DE PLACA DE OBRA COM CHAPA GALVANIZADA E ESTRUTURA DE MADEIRA. AF_03/2022_PS	M2	6,00	=3X2
1.2.	FUNDAÇÕES E CONTENÇÕES		-	
1.2.1.	FUNDAÇÕES		-	
1.2.1.1.	SAPATA		-	
1.2.1.1.1.	ESCAVAÇÃO MECANIZADA PARA BLOCO DE COROAMENTO OU SAPATA COM RETROESCAVADEIRA (INCLUINDO ESCAVAÇÃO PARA COLOCAÇÃO DE FÔRMAS). AF_01/2024	M3	174,80	Conforme modelo disponibilizado pela CAIXA
1.2.1.1.2.	PREPARO DE FUNDO DE VALA COM LARGURA MENOR QUE 1,5 M (ACERTO DO SOLO NATURAL). AF_08/2020	M2	93,60	Conforme modelo disponibilizado pela CAIXA
1.2.1.1.3.	LASTRO DE CONCRETO MAGRO, APLICADO EM BLOCOS DE COROAMENTO OU SAPATAS, ESPESSURA DE 5 CM. AF_01/2024	M2	93,60	Conforme modelo disponibilizado pela CAIXA
1.2.1.1.4.	FABRICAÇÃO, MONTAGEM E DESMONTAGEM DE FÔRMA PARA SAPATA, EM CHAPA DE MADEIRA COMPENSADA RESINADA, E=17 MM, 4 UTILIZAÇÕES. AF_01/2024	M2	291,20	Conforme modelo disponibilizado pela CAIXA
1.2.1.1.5.	ARMAÇÃO DE SAPATA ISOLADA, VIGA BALDRAME E SAPATA CORRIDA UTILIZANDO AÇO CA-50 DE 10 MM - MONTAGEM. AF_01/2024	KG	1.014,00	Conforme modelo disponibilizado pela CAIXA
1.2.1.1.6.	ARMAÇÃO DE SAPATA ISOLADA, VIGA BALDRAME E SAPATA CORRIDA UTILIZANDO AÇO CA-50 DE 6,3 MM - MONTAGEM. AF_01/2024	KG	534,00	Conforme modelo disponibilizado pela CAIXA
1.2.1.1.7.	ARMAÇÃO DE SAPATA ISOLADA, VIGA BALDRAME E SAPATA CORRIDA UTILIZANDO AÇO CA-60 DE 5 MM - MONTAGEM. AF_01/2024	KG	256,00	Conforme modelo disponibilizado pela CAIXA
1.2.1.1.8.	CONCRETAGEM DE SAPATA, FCK 20 MPA, COM USO DE JERICA - LANÇAMENTO, ADENSAMENTO E ACABAMENTO.	M3	28,20	Conforme modelo disponibilizado pela CAIXA
1.2.1.1.9.	REATERRO MANUAL DE VALAS, COM COMPACTADOR DE SOLOS DE PERCUSSÃO. AF_08/2023	M3	141,80	Conforme modelo disponibilizado pela CAIXA
1.2.1.2.	BALDRAMES		-	
1.2.1.2.1.	ESCAVAÇÃO MANUAL PARA VIGA BALDRAME OU SAPATA CORRIDA (INCLUINDO ESCAVAÇÃO PARA COLOCAÇÃO DE FÔRMAS). AF_01/2024	M3	109,20	Conforme modelo disponibilizado pela CAIXA
1.2.1.2.2.	LASTRO DE CONCRETO MAGRO, APLICADO EM BLOCOS DE COROAMENTO OU SAPATAS, ESPESSURA DE 5 CM. AF_01/2024	M2	136,60	Conforme modelo disponibilizado pela CAIXA
1.2.1.2.3.	FABRICAÇÃO, MONTAGEM E DESMONTAGEM DE FÔRMA PARA VIGA BALDRAME, EM MADEIRA SERRADA, E=25 MM, 4 UTILIZAÇÕES. AF_01/2024	M2	571,60	Conforme modelo disponibilizado pela CAIXA
1.2.1.2.4.	ARMAÇÃO DE SAPATA ISOLADA, VIGA BALDRAME E SAPATA CORRIDA UTILIZANDO AÇO CA-50 DE 8 MM - MONTAGEM. AF_01/2024	KG	1.608,00	Conforme modelo disponibilizado pela CAIXA
1.2.1.2.5.	ARMAÇÃO DE SAPATA ISOLADA, VIGA BALDRAME E SAPATA CORRIDA UTILIZANDO AÇO CA-50 DE 6,3 MM - MONTAGEM. AF_01/2024	KG	154,00	Conforme modelo disponibilizado pela CAIXA
1.2.1.2.6.	ARMAÇÃO DE SAPATA ISOLADA, VIGA BALDRAME E SAPATA CORRIDA UTILIZANDO AÇO CA-60 DE 5 MM - MONTAGEM. AF_01/2024	KG	780,00	Conforme modelo disponibilizado pela CAIXA

FRENTE DE OBRA:	FRENTE DE OBRA:	
	Casa 1	Casa 2
<b>Agrupador de Eventos</b>	<b>1</b>	<b>2</b>
<b>TOTAL FINANC. POR FRENTE (R\$):</b>	<b>204.807,46</b>	<b>136.585,61</b>
SERVIÇOS PRELIMINARES	1,00	
SERVIÇOS PRELIMINARES	6,00	
SAPATA	8,74	8,74
SAPATA	4,68	4,68
SAPATA	4,68	4,68
SAPATA	14,56	14,56
SAPATA	50,70	50,70
SAPATA	26,70	26,70
SAPATA	12,80	12,80
SAPATA	1,41	1,41
SAPATA	7,09	7,09
BALDRAMES	5,46	5,46
BALDRAMES	6,83	6,83
BALDRAMES	28,58	28,58
BALDRAMES	80,40	80,40
BALDRAMES	7,70	7,70
BALDRAMES	39,00	39,00



**PLQ - PLANILHA DE LEVANTAMENTO DE QUANTIDADES**  
Memória de Cálculo - OGU

Grau de Sigilo  
#PUBLICO

<b>APELIDO DO EMPREENDIMENTO</b> Casa térrea acessível, 2 quartos, Autil=47,46m², conforme Portaria MCID 1416/2023	<b>Nº TransfereGOV</b> 039071/2025	<b>Nº OPERAÇÃO</b> 0	<b>PROPONENTE / TOMADOR</b> PREFEITURA MUNICIPAL ITIRUÇU
---	---------------------------------------	-------------------------	---

Item	Descrição	Unidade	Quantidade	Memória de Cálculo
<b>Construção de 20 unidades habitacionais no município de Itiruçu-BA.</b>				
1.2.1.2.7.	CONCRETAGEM DE BLOCO DE COROAMENTO OU VIGA BALDRAME, FCK 20 MPA, COM USO DE JERICA - LANÇAMENTO, ADENSAMENTO E ACABAMENTO.	M3	38,20	Conforme modelo disponibilizado pela CAIXA
1.2.1.2.8.	REATERRO MANUAL DE VALAS, COM COMPACTADOR DE SOLOS DE PERCUSSÃO. AF_08/2023	M3	64,20	Conforme modelo disponibilizado pela CAIXA
1.2.1.3.	IMPERMEABILIZAÇÃO		-	
1.2.1.3.1.	CHAPISCO APLICADO EM ALVENARIAS E ESTRUTURAS DE CONCRETO INTERNAS, COM COLHER DE PEDREIRO. ARGAMASSA TRAÇO 1:3 COM PREPARO MANUAL. AF_10/2022	M2	679,00	Conforme modelo disponibilizado pela CAIXA
1.2.1.3.2.	IMPERMEABILIZAÇÃO DE SUPERFÍCIE COM ARGAMASSA DE CIMENTO E AREIA, COM ADITIVO IMPERMEABILIZANTE, E = 1,5CM. AF_09/2023	M2	679,00	Conforme modelo disponibilizado pela CAIXA
1.2.1.3.3.	IMPERMEABILIZAÇÃO DE SUPERFÍCIE COM EMULSÃO ASFÁLTICA, 2 DEMÃOS. AF_09/2023	M2	679,00	Conforme modelo disponibilizado pela CAIXA
1.3.	SUPRAESTRUTURA		-	
1.3.1.	PILARES, VIGAS E LAJES		-	
1.3.1.0.1.	MONTAGEM E DESMONTAGEM DE FÔRMA DE PILARES RETANGULARES E ESTRUTURAS SIMILARES, PÉ-DIREITO SIMPLES, EM CHAPA DE MADEIRA COMPENSADA RESINADA, 8 UTILIZAÇÕES. AF_09/2020	M2	287,80	Conforme modelo disponibilizado pela CAIXA
1.3.1.0.2.	MONTAGEM E DESMONTAGEM DE FÔRMA DE VIGA, SEM ESCORAMENTO, PÉ-DIREITO SIMPLES, EM CHAPA DE MADEIRA RESINADA, 8 UTILIZAÇÕES.	M2	410,80	Conforme modelo disponibilizado pela CAIXA
1.3.1.0.3.	MONTAGEM E DESMONTAGEM DE FÔRMA DE VIGA, ESCORAMENTO COM GARFO DE MADEIRA, PÉ-DIREITO SIMPLES, EM CHAPA DE MADEIRA RESINADA, 8 UTILIZAÇÕES. AF_09/2020	M2	82,60	Conforme modelo disponibilizado pela CAIXA
1.3.1.0.4.	ARMAÇÃO DE PILAR OU VIGA DE ESTRUTURA CONVENCIONAL DE CONCRETO ARMADO UTILIZANDO AÇO CA-60 DE 5,0 MM - MONTAGEM. AF_06/2022	KG	1.408,00	Conforme modelo disponibilizado pela CAIXA
1.3.1.0.5.	ARMAÇÃO DE PILAR OU VIGA DE ESTRUTURA CONVENCIONAL DE CONCRETO ARMADO UTILIZANDO AÇO CA-50 DE 6,3 MM - MONTAGEM. AF_06/2022	KG	300,00	Conforme modelo disponibilizado pela CAIXA
1.3.1.0.6.	ARMAÇÃO DE PILAR OU VIGA DE ESTRUTURA CONVENCIONAL DE CONCRETO ARMADO UTILIZANDO AÇO CA-50 DE 8,0 MM - MONTAGEM. AF_06/2022	KG	1.306,00	Conforme modelo disponibilizado pela CAIXA
1.3.1.0.7.	ARMAÇÃO DE PILAR OU VIGA DE ESTRUTURA CONVENCIONAL DE CONCRETO ARMADO UTILIZANDO AÇO CA-50 DE 10,0 MM - MONTAGEM. AF_06/2022	KG	1.712,00	Conforme modelo disponibilizado pela CAIXA
1.3.1.0.8.	LAJE PRÉ-MOLDADA UNIDIRECIONAL, BIAPOIADA, PARA PISO, ENCHIMENTO EM CERÂMICA, VIGOTA CONVENCIONAL, ALTURA TOTAL DA LAJE (ENCHIMENTO+CAPA) = (8+4). AF_11/2020	M2	115,40	Conforme modelo disponibilizado pela CAIXA
1.3.1.0.9.	CONCRETAGEM DE PILARES, FCK = 20 MPA, COM USO DE BALDES - LANÇAMENTO, ADENSAMENTO E ACABAMENTO.	M3	25,60	Conforme modelo disponibilizado pela CAIXA
1.3.1.0.10.	CONCRETAGEM DE VIGAS E LAJES, FCK=20 MPA, PARA QUALQUER TIPO DE LAJE COM BALDES EM EDIFICAÇÃO TÉRREA - LANÇAMENTO, ADENSAMENTO E ACABAMENTO.	M3	35,60	Conforme modelo disponibilizado pela CAIXA

FRENTE DE OBRA:	Casa 1	Casa 2
	1	2
<b>Agrupador de Eventos</b>		
<b>TOTAL FINANC. POR FRENTE (R\$):</b>	<b>204.807,46</b>	<b>136.585,61</b>
BALDRAMES	1,91	1,91
BALDRAMES	3,21	3,21
IMPERMEABILIZAÇÃO	33,95	33,95
IMPERMEABILIZAÇÃO	33,95	33,95
IMPERMEABILIZAÇÃO	33,95	33,95
PILARES, VIGAS E LAJES	14,39	14,39
PILARES, VIGAS E LAJES	20,54	20,54
PILARES, VIGAS E LAJES	4,13	4,13
PILARES, VIGAS E LAJES	70,40	70,40
PILARES, VIGAS E LAJES	15,00	15,00
PILARES, VIGAS E LAJES	65,30	65,30
PILARES, VIGAS E LAJES	85,60	85,60
PILARES, VIGAS E LAJES	5,77	5,77
PILARES, VIGAS E LAJES	1,28	1,28
PILARES, VIGAS E LAJES	1,78	1,78



**PLQ - PLANILHA DE LEVANTAMENTO DE QUANTIDADES**  
Memória de Cálculo - OGU

Grau de Sigilo  
#PUBLICO

<b>APELIDO DO EMPREENDIMENTO</b> Casa térrea acessível, 2 quartos, Autil=47,46m², conforme Portaria MCID 1416/2023	<b>Nº TransfereGOV</b> 039071/2025	<b>Nº OPERAÇÃO</b> 0	<b>PROPONENTE / TOMADOR</b> PREFEITURA MUNICIPAL ITIRUÇU
---	---------------------------------------	-------------------------	---

					FRENTES DE OBRA:				
					Casa 1	Casa 2			
Item	Descrição	Unidade	Quantidade	Memória de Cálculo	Agrupador de Eventos				
Construção de 20 unidades habitacionais no município de Itiruçu-BA.					TOTAL FINANC. POR FRENTE (R\$):			1	2
1.4.	PAREDES E PAINÉIS		-						
1.4.1.	ALVENARIA/FECHAMENTOS		-						
1.4.1.0.1.	ALVENARIA DE VEDAÇÃO DE BLOCOS CERÂMICOS FURADOS NA HORIZONTAL DE 9X19X19 CM (ESPESSURA 9 CM) E ARGAMASSA DE ASSENTAMENTO COM PREPARO EM BETONEIRA. AF_12/2021	M2	1.730,00	Conforme modelo disponibilizado pela CAIXA	ALVENARIA/FECHAMENTOS	86,50	86,50		
1.4.1.0.2.	VERGA MOLDADA IN LOCO EM CONCRETO, ESPESSURA DE *10* CM. AF_03/2024	M	324,00	Conforme modelo disponibilizado pela CAIXA	ALVENARIA/FECHAMENTOS	16,20	16,20		
1.4.1.0.3.	CONTRAVERGA MOLDADA IN LOCO EM CONCRETO, ESPESSURA DE *10* CM. AF_03/2024	M	184,00	Conforme modelo disponibilizado pela CAIXA	ALVENARIA/FECHAMENTOS	9,20	9,20		
1.4.2.	ESQUADRIAS METÁLICAS		-						
1.4.2.0.1.	PORTA DE ALUMÍNIO DE ABRIR COM LAMBRI, COM GUARNIÇÃO, FIXAÇÃO COM PARAFUSOS - FORNECIMENTO E INSTALAÇÃO. AF_12/2019	M2	67,20	Conforme modelo disponibilizado pela CAIXA	ESQUADRIAS METÁLICAS	3,36	3,36		
1.4.2.0.2.	JANELA DE ALUMÍNIO DE CORRER COM 2 FOLHAS PARA VIDROS (VIDROS INCLUSOS), BATENTE/ REQUADRO 6 A 14 CM, ACABAMENTO COM ACETATO OU BRILHANTE, FIXAÇÃO COM PARAFUSO, SEM GUARNIÇÃO/ ALIZAR, DIMENSÕES 100X120 CM, VEDAÇÃO COM SILICONE, EXCLUSIVE CONTRAMARCO - FORNECIMENTO E INSTALAÇÃO. AF_11/2024	M2	52,00	Conforme modelo disponibilizado pela CAIXA	ESQUADRIAS METÁLICAS	2,60	2,60		
1.4.2.0.3.	JANELA DE ALUMÍNIO DE CORRER COM 3 FOLHAS (2 VENEZIANAS E 1 FOLHA PARA VIDRO, VIDRO INCLUSO), BATENTE/ REQUADRO 6 A 14 CM, SEM ACABAMENTO, FIXAÇÃO COM PARAFUSO, SEM GUARNIÇÃO/ ALIZAR, DIMENSÕES 100X120 CM, VEDAÇÃO COM SILICONE, EXCLUSIVE CONTRAMARCO - FORNECIMENTO E INSTALAÇÃO. AF_11/2024	M2	56,00	Conforme modelo disponibilizado pela CAIXA	ESQUADRIAS METÁLICAS	2,80	2,80		
1.4.2.0.4.	JANELA DE ALUMÍNIO TIPO MAXIM-AR, BATENTE/ REQUADRO 3 A 14 CM, VIDRO INCLUSO, FIXAÇÃO COM PARAFUSO, SEM GUARNIÇÃO/ ALIZAR, DIMENSÕES 60X80 (A X L) CM, SEM ACABAMENTO, VEDAÇÃO COM SILICONE, EXCLUSIVE CONTRAMARCO - FORNECIMENTO E INSTALAÇÃO. AF_11/2024	M2	9,60	Conforme modelo disponibilizado pela CAIXA	ESQUADRIAS METÁLICAS	0,48	0,48		
1.4.3.	ESQUADRIAS DE MADEIRAS		-						
1.4.3.0.1.	KIT DE PORTA DE MADEIRA PARA PINTURA, SEMI-OCA (LEVE OU MÉDIA), PADRÃO POPULAR, 80X210CM, ESPESSURA DE 3,5CM, ITENS INCLUSOS: DOBRADIÇAS, MONTAGEM E INSTALAÇÃO DO BATENTE, FECHADURA COM EXECUÇÃO DO FURO - FORNECIMENTO E INSTALAÇÃO. AF_12/2019	UN	60,00	Conforme modelo disponibilizado pela CAIXA	ESQUADRIAS DE MADEIRAS	3,00	3,00		
1.5.	COBERTURA E PROTEÇÕES		-						
1.5.1.	TELHADOS		-						
1.5.1.0.1.	TRAMA DE MADEIRA COMPOSTA POR RIPAS, CAIBROS E TERÇAS PARA TELHADOS DE ATÉ 2 ÁGUAS PARA TELHA CERÂMICA CAPA-CANAL, INCLUSO TRANSPORTE VERTICAL. AF_07/2019	M2	1.469,80	Conforme modelo disponibilizado pela CAIXA	TELHADOS	73,49	73,49		
1.5.1.0.2.	TELHAMENTO COM TELHA CERÂMICA CAPA-CANAL, TIPO PAULISTA, COM ATÉ 2 ÁGUAS, INCLUSO TRANSPORTE VERTICAL. AF_07/2019	M2	1.469,80	Conforme modelo disponibilizado pela CAIXA	TELHADOS	73,49	73,49		
1.5.1.0.3.	PINTURA IMUNIZANTE PARA MADEIRA, 1 DEMÃO. AF_01/2021	M2	2.076,00	Conforme modelo disponibilizado pela CAIXA	TELHADOS	103,80	103,80		



**PLQ - PLANILHA DE LEVANTAMENTO DE QUANTIDADES**  
Memória de Cálculo - OGU

Grau de Sigilo  
**#PUBLICO**

<b>APELIDO DO EMPREENDIMENTO</b> Casa térrea acessível, 2 quartos, Autil=47,46m², conforme Portaria MCID 1416/2023	<b>Nº TransfereGOV</b> 039071/2025	<b>Nº OPERAÇÃO</b> 0	<b>PROPONENTE / TOMADOR</b> PREFEITURA MUNICIPAL ITIRUÇU
---	---------------------------------------	-------------------------	---

Item	Descrição	Unidade	Quantidade	Memória de Cálculo
<b>Construção de 20 unidades habitacionais no município de Itirucu-BA.</b>				
1.5.1.0.4.	AMARRAÇÃO DE TELHAS CERÂMICAS OU DE CONCRETO. AF_07/2019	UN	10.520,00	Conforme modelo disponibilizado pela CAIXA
1.5.1.0.5.	CUMEEIRA PARA TELHA CERÂMICA EMBOÇADA COM ARGAMASSA TRAÇO 1:2:9 (CIMENTO, CAL E AREIA) PARA TELHADOS COM ATÉ 2 ÁGUAS, INCLUSO TRANSPORTE VERTICAL. AF_07/2019	M	213,00	Conforme modelo disponibilizado pela CAIXA
1.5.1.0.6.	FABRICAÇÃO E INSTALAÇÃO DE TESOURA INTEIRA EM MADEIRA NÃO APARELHADA, VÃO DE 6 M, PARA TELHA CERÂMICA OU DE CONCRETO, INCLUSO IÇAMENTO. AF_07/2019	UN	80,00	Conforme modelo disponibilizado pela CAIXA
1.6.	REVESTIMENTOS		-	
1.6.1.	REVESTIMENTOS INTERNOS		-	
1.6.1.0.1.	CHAPISCO APLICADO EM ALVENARIAS E ESTRUTURAS DE CONCRETO INTERNAS, COM COLHER DE PEDREIRO. ARGAMASSA TRAÇO 1:3 COM PREPARO EM BETONEIRA 400L. AF_10/2022	M2	2.722,00	Conforme modelo disponibilizado pela CAIXA
1.6.1.0.2.	CHAPISCO APLICADO NO TETO OU EM ALVENARIA E ESTRUTURA, COM ROLO PARA TEXTURA ACRÍLICA. ARGAMASSA TRAÇO 1:4 E EMULSÃO POLIMÉRICA (ADESIVO) COM PREPARO EM BETONEIRA 400L. AF_10/2022	M2	88,80	Conforme modelo disponibilizado pela CAIXA
1.6.1.0.3.	EMBOÇO, EM ARGAMASSA TRAÇO 1:2:8, PREPARO MECÂNICO, APLICADO MANUALMENTE EM PAREDES INTERNAS, PARA AMBIENTES COM ÁREA MENOR QUE 5M², E = 10MM, COM TALISCAS. AF_03/2024	M2	469,80	Conforme modelo disponibilizado pela CAIXA
1.6.1.0.4.	MASSA ÚNICA, EM ARGAMASSA TRAÇO 1:2:8, PREPARO MECÂNICO, APLICADA MANUALMENTE EM PAREDES INTERNAS DE AMBIENTES COM ÁREA ENTRE 5M² E 10M², E = 10MM, COM TALISCAS. AF_03/2024	M2	1.601,00	Conforme modelo disponibilizado pela CAIXA
1.6.1.0.5.	MASSA ÚNICA, EM ARGAMASSA TRAÇO 1:2:8 PREPARO MECÂNICO, APLICADA MANUALMENTE EM PAREDES INTERNAS DE AMBIENTES COM ÁREA MAIOR QUE 10M², E = 10MM, COM TALISCAS. AF_03/2024	M2	651,20	Conforme modelo disponibilizado pela CAIXA
1.6.1.0.6.	MASSA ÚNICA, EM ARGAMASSA TRAÇO 1:2:8, PREPARO MECÂNICO, APLICADA MANUALMENTE EM TETO, E = 10MM, COM TALISCAS. AF_03/2024	M2	88,80	Conforme modelo disponibilizado pela CAIXA
1.6.2.	REVESTIMENTOS CERÂMICOS		-	
1.6.2.0.1.	REVESTIMENTO CERÂMICO PARA PAREDES INTERNAS COM PLACAS TIPO ESMALTADA DE DIMENSÕES 20X20 CM APLICADAS A MEIA ALTURA DAS PAREDES. AF_02/2023_PE	M2	393,00	Conforme modelo disponibilizado pela CAIXA
1.6.2.0.2.	REVESTIMENTO CERÂMICO PARA PAREDES INTERNAS COM PLACAS TIPO ESMALTADA DE DIMENSÕES 20X20 CM APLICADAS NA ALTURA INTEIRA DAS PAREDES. AF_02/2023_PE	M2	76,80	Conforme modelo disponibilizado pela CAIXA
1.6.3.	REVESTIMENTOS EXTERNOS		-	
1.6.3.0.1.	CHAPISCO APLICADO EM ALVENARIA (COM PRESENÇA DE VÃOS) E ESTRUTURAS DE CONCRETO DE FACHADA, COM COLHER DE PEDREIRO. ARGAMASSA TRAÇO 1:3 COM PREPARO EM BETONEIRA 400L. AF_10/2022	M2	607,00	Conforme modelo disponibilizado pela CAIXA

FRENTE DE OBRA:	Casa 1	Casa 2
	1	2
<b>Agrupador de Eventos</b>		
<b>TOTAL FINANC. POR FRENTE (R\$):</b>	<b>204.807,46</b>	<b>136.585,61</b>
TELHADOS	526,00	526,00
TELHADOS	10,65	10,65
TELHADOS	4,00	4,00
REVESTIMENTOS INTERNOS	136,10	136,10
REVESTIMENTOS INTERNOS	4,44	4,44
REVESTIMENTOS INTERNOS	23,49	23,49
REVESTIMENTOS INTERNOS	80,05	80,05
REVESTIMENTOS INTERNOS	32,56	32,56
REVESTIMENTOS INTERNOS	4,44	4,44
REVESTIMENTOS CERÂMICOS	19,65	19,65
REVESTIMENTOS CERÂMICOS	3,84	3,84
REVESTIMENTOS EXTERNOS	30,35	30,35



**PLQ - PLANILHA DE LEVANTAMENTO DE QUANTIDADES**  
Memória de Cálculo - OGU

Grau de Sigilo  
#PUBLICO

<b>APELIDO DO EMPREENDIMENTO</b> Casa térrea acessível, 2 quartos, Autil=47,46m², conforme Portaria MCID 1416/2023	<b>Nº TransfereGOV</b> 039071/2025	<b>Nº OPERAÇÃO</b> 0	<b>PROPONENTE / TOMADOR</b> PREFEITURA MUNICIPAL ITIRUÇU
---	---------------------------------------	-------------------------	---

Item	Descrição	Unidade	Quantidade	Memória de Cálculo	FRENTES DE OBRA:		
					Casa 1	Casa 2	
<b>Construção de 20 unidades habitacionais no município de Itirucu-BA.</b>					<b>Agrupador de Eventos</b>	<b>1</b>	<b>2</b>
					<b>TOTAL FINANC. POR FRETE (R\$):</b>	<b>204.807,46</b>	<b>136.585,61</b>
1.6.3.0.2.	CHAPISCO APLICADO EM ALVENARIA (SEM PRESENÇA DE VÃOS) E ESTRUTURAS DE CONCRETO DE FACHADA, COM COLHER DE PEDREIRO. ARGAMASSA TRAÇO 1:3 COM PREPARO EM BETONEIRA 400L. AF_10/2022	M2	609,00	Conforme modelo disponibilizado pela CAIXA	REVESTIMENTOS EXTERNOS	30,45	30,45
1.6.3.0.3.	EMBOÇO OU MASSA ÚNICA EM ARGAMASSA TRAÇO 1:2:8, PREPARO MECÂNICO COM BETONEIRA 400 L, APLICADA MANUALMENTE EM PANOS CEGOS DE FACHADA (SEM PRESENÇA DE VÃOS), ESPESSURA DE 25 MM. AF_08/2022	M2	609,00	Conforme modelo disponibilizado pela CAIXA	REVESTIMENTOS EXTERNOS	30,45	30,45
1.6.3.0.4.	EMBOÇO OU MASSA ÚNICA EM ARGAMASSA TRAÇO 1:2:8, PREPARO MECÂNICO COM BETONEIRA 400 L, APLICADA MANUALMENTE EM PANOS DE FACHADA COM PRESENÇA DE VÃOS, ESPESSURA DE 25 MM. AF_08/2022	M2	607,00	Conforme modelo disponibilizado pela CAIXA	REVESTIMENTOS EXTERNOS	30,35	30,35
1.6.4.	FORROS		-				
1.6.4.0.1.	FORRO EM RÉGUAS DE PVC, FRISADO, PARA AMBIENTES RESIDENCIAIS, INCLUSIVE ESTRUTURA UNIDIRECIONAL DE FIXAÇÃO. AF_08/2023_PS	M2	718,00	Conforme modelo disponibilizado pela CAIXA	FORROS	35,90	35,90
1.6.5.	PINTURA		-				
1.6.5.1.	PINTURAS INTERNAS		-				
1.6.5.1.1.	FUNDO SELADOR ACRÍLICO, APLICAÇÃO MANUAL EM PAREDE, UMA DEMÃO. AF_04/2023	M2	2.252,20	Conforme modelo disponibilizado pela CAIXA	PINTURAS INTERNAS	112,61	112,61
1.6.5.1.2.	FUNDO SELADOR ACRÍLICO, APLICAÇÃO MANUAL EM TETO, UMA DEMÃO. AF_04/2023	M2	88,80	Conforme modelo disponibilizado pela CAIXA	PINTURAS INTERNAS	4,44	4,44
1.6.5.1.3.	PINTURA LÁTEX ACRÍLICA STANDARD, APLICAÇÃO MANUAL EM TETO, DUAS DEMÃOS. AF_04/2023	M2	88,80	Conforme modelo disponibilizado pela CAIXA	PINTURAS INTERNAS	4,44	4,44
1.6.5.1.4.	PINTURA LÁTEX ACRÍLICA STANDARD, APLICAÇÃO MANUAL EM PAREDES, DUAS DEMÃOS. AF_04/2023	M2	2.252,20	Conforme modelo disponibilizado pela CAIXA	PINTURAS INTERNAS	112,61	112,61
1.6.5.2.	PINTURAS EXTERNAS		-				
1.6.5.2.1.	APLICAÇÃO MANUAL DE FUNDO SELADOR ACRÍLICO EM PAREDES EXTERNAS DE CASAS. AF_03/2024	M2	1.216,00	Conforme modelo disponibilizado pela CAIXA	PINTURAS EXTERNAS	60,80	60,80
1.6.5.2.2.	PINTURA LÁTEX ACRÍLICA STANDARD, APLICAÇÃO MANUAL EM PAREDES, DUAS DEMÃOS. AF_04/2023	M2	1.216,00	Conforme modelo disponibilizado pela CAIXA	PINTURAS EXTERNAS	60,80	60,80
1.6.5.3.	PINTURA ESQUADRIAS		-				
1.6.5.3.1.	LIXAMENTO DE MADEIRA PARA APLICAÇÃO DE FUNDO OU PINTURA. AF_01/2021	M2	420,00	Conforme modelo disponibilizado pela CAIXA	PINTURA ESQUADRIAS	21,00	21,00
1.6.5.3.2.	PINTURA FUNDO NIVELADOR ACRÍLICO BRANCO EM MADEIRA.	M2	420,00	Conforme modelo disponibilizado pela CAIXA	PINTURA ESQUADRIAS	21,00	21,00
1.6.5.3.3.	PINTURA TINTA DE ACABAMENTO (PIGMENTADA) ESMALTE SINTÉTICO ACETINADO EM MADEIRA, 2 DEMÃOS. AF_01/2021	M2	420,00	Conforme modelo disponibilizado pela CAIXA	PINTURA ESQUADRIAS	21,00	21,00
1.7.	PAVIMENTAÇÕES		-				
1.7.1.	PISO CERÂMICO		-				
1.7.1.0.1.	COMPACTAÇÃO MECÂNICA DE SOLO PARA EXECUÇÃO DE RADIER, PISO DE CONCRETO OU LAJE SOBRE SOLO, COM COMPACTADOR DE SOLOS TIPO PLACA VIBRATÓRIA. AF_09/2021	M2	1.077,40	Conforme modelo disponibilizado pela CAIXA	PISO CERÂMICO	53,87	53,87
1.7.1.0.2.	LASTRO COM MATERIAL GRANULAR (PEDRA BRITADA N.3), APLICADO EM PISOS OU LAJES SOBRE SOLO, ESPESSURA DE *10 CM*. AF_01/2024	M3	107,80	Conforme modelo disponibilizado pela CAIXA	PISO CERÂMICO	5,39	5,39



**PLQ - PLANILHA DE LEVANTAMENTO DE QUANTIDADES**  
Memória de Cálculo - OGU

Grau de Sigilo  
#PUBLICO

<b>APELIDO DO EMPREENDIMENTO</b> Casa térrea acessível, 2 quartos, Autil=47,46m², conforme Portaria MCID 1416/2023	<b>Nº TransfereGOV</b> 039071/2025	<b>Nº OPERAÇÃO</b> 0	<b>PROPONENTE / TOMADOR</b> PREFEITURA MUNICIPAL ITIRUÇU
---	---------------------------------------	-------------------------	---

Item	Descrição	Unidade	Quantidade	Memória de Cálculo	FRENTES DE OBRA:		
					Casa 1	Casa 2	
<b>Construção de 20 unidades habitacionais no município de Itiruçu-BA.</b>					<b>Agrupador de Eventos</b>	<b>1</b>	<b>2</b>
<b>TOTAL FINANC. POR FRENTE (R\$):</b>					<b>204.807,46</b>	<b>136.585,61</b>	
1.7.1.0.3.	CAMADA SEPARADORA PARA EXECUÇÃO DE RADIER, PISO DE CONCRETO OU LAJE SOBRE SOLO, EM LONA PLÁSTICA. AF_09/2021	M2	1.077,40	Conforme modelo disponibilizado pela CAIXA	PISO CERÂMICO	53,87	53,87
1.7.1.0.4.	LASTRO DE CONCRETO MAGRO, APLICADO EM PISOS, LAJES SOBRE SOLO OU RADIERS, ESPESSURA DE 5 CM. AF_01/2024	M2	1.077,40	Conforme modelo disponibilizado pela CAIXA	PISO CERÂMICO	53,87	53,87
1.7.1.0.5.	CONTRAPISO EM ARGAMASSA TRAÇO 1:4 (CIMENTO E AREIA), PREPARO MECÂNICO COM BETONEIRA 400 L, APLICADO EM ÁREAS MOLHADAS SOBRE LAJE, ADERIDO, ACABAMENTO NÃO REFORÇADO, ESPESSURA 3CM. AF_07/2021	M2	302,60	Conforme modelo disponibilizado pela CAIXA	PISO CERÂMICO	15,13	15,13
1.7.1.0.6.	CONTRAPISO EM ARGAMASSA TRAÇO 1:4 (CIMENTO E AREIA), PREPARO MECÂNICO COM BETONEIRA 400 L, APLICADO EM ÁREAS SECAS SOBRE LAJE, ADERIDO, ACABAMENTO NÃO REFORÇADO, ESPESSURA 3CM. AF_07/2021	M2	643,80	Conforme modelo disponibilizado pela CAIXA	PISO CERÂMICO	32,19	32,19
1.7.1.0.7.	REVESTIMENTO CERÂMICO PARA PISO COM PLACAS TIPO ESMALTADA DE DIMENSÕES 35X35 CM APLICADA EM AMBIENTES DE ÁREA ENTRE 5 M2 E 10 M2. AF_02/2023_PE	M2	336,00	Conforme modelo disponibilizado pela CAIXA	PISO CERÂMICO	16,80	16,80
1.7.1.0.8.	REVESTIMENTO CERÂMICO PARA PISO COM PLACAS TIPO ESMALTADA DE DIMENSÕES 35X35 CM APLICADA EM AMBIENTES DE ÁREA MAIOR QUE 10 M2. AF_02/2023_PE	M2	382,00	Conforme modelo disponibilizado pela CAIXA	PISO CERÂMICO	19,10	19,10
1.7.1.0.9.	REVESTIMENTO CERÂMICO PARA PISO COM PLACAS TIPO ESMALTADA DE DIMENSÕES 35X35 CM APLICADA EM AMBIENTES DE ÁREA MENOR QUE 5 M2. AF_02/2023_PE	M2	259,60	Conforme modelo disponibilizado pela CAIXA	PISO CERÂMICO	12,98	12,98
1.7.2.	<b>PISO CIMENTADO</b>		-				
1.7.2.0.1.	COMPACTAÇÃO MECÂNICA DE SOLO PARA EXECUÇÃO DE RADIER, PISO DE CONCRETO OU LAJE SOBRE SOLO, COM COMPACTADOR DE SOLOS TIPO PLACA VIBRATÓRIA. AF_09/2021	M2	323,00	Conforme modelo disponibilizado pela CAIXA	PISO CIMENTADO	16,15	16,15
1.7.2.0.2.	EXECUÇÃO DE PASSEIO (CALÇADA) OU PISO DE CONCRETO COM CONCRETO MOLDADO IN LOCO, FEITO EM OBRA, ACABAMENTO CONVENCIONAL, NÃO ARMADO. AF_08/2022	M3	22,60	Conforme modelo disponibilizado pela CAIXA	PISO CIMENTADO	1,13	1,13
1.7.3.	<b>RODAPÉS, SOLEIRAS E PEITORIS</b>		-				
1.7.3.0.1.	SOLEIRA EM MÁRMORE, LARGURA 15 CM, ESPESSURA 2,0 CM. AF_09/2020	M	50,40	Conforme modelo disponibilizado pela CAIXA	RODAPÉS, SOLEIRAS E PEITORIS	2,52	2,52
1.7.3.0.2.	RODAPÉ CERÂMICO DE 7CM DE ALTURA COM PLACAS TIPO ESMALTADA DE DIMENSÕES 35X35CM. AF_02/2023	M	774,00	Conforme modelo disponibilizado pela CAIXA	RODAPÉS, SOLEIRAS E PEITORIS	38,70	38,70
1.7.3.0.3.	PEITORIL LINEAR EM GRANITO OU MÁRMORE, L = 15CM, ASSENTADO COM ARGAMASSA 1:6 COM ADITIVO. AF_11/2020	M	130,00	Conforme modelo disponibilizado pela CAIXA	RODAPÉS, SOLEIRAS E PEITORIS	6,50	6,50
1.8.	<b>INSTALAÇÕES</b>		-				
1.8.1.	<b>ELÉTRICAS / TELEFÔNICAS</b>		-				
1.8.1.1.	<b>CENTRO DE DISTRIBUIÇÃO ELÉTRICA</b>		-				
1.8.1.1.1.	DISJUNTOR MONOPOLAR TIPO DIN, CORRENTE NOMINAL DE 10A - FORNECIMENTO E INSTALAÇÃO. AF_10/2020	UN	40,00	Conforme modelo disponibilizado pela CAIXA	CENTRO DE DISTRIBUIÇÃO ELÉTRICA	2,00	2,00
1.8.1.1.2.	DISJUNTOR MONOPOLAR TIPO DIN, CORRENTE NOMINAL DE 16A - FORNECIMENTO E INSTALAÇÃO. AF_10/2020	UN	20,00	Conforme modelo disponibilizado pela CAIXA	CENTRO DE DISTRIBUIÇÃO ELÉTRICA	1,00	1,00
1.8.1.1.3.	DISJUNTOR MONOPOLAR TIPO DIN, CORRENTE NOMINAL DE 25A - FORNECIMENTO E INSTALAÇÃO. AF_10/2020	UN	20,00	Conforme modelo disponibilizado pela CAIXA	CENTRO DE DISTRIBUIÇÃO ELÉTRICA	1,00	1,00
1.8.1.1.4.	DISJUNTOR MONOPOLAR TIPO DIN, CORRENTE NOMINAL DE 50A - FORNECIMENTO E INSTALAÇÃO. AF_10/2020	UN	20,00	Conforme modelo disponibilizado pela CAIXA	CENTRO DE DISTRIBUIÇÃO ELÉTRICA	1,00	1,00



PLQ - PLANILHA DE LEVANTAMENTO DE QUANTIDADES  
Memória de Cálculo - OGU

Grau de Sigilo  
#PUBLICO

<b>APELIDO DO EMPREENDIMENTO</b> Casa térrea acessível, 2 quartos, Autil=47,46m², conforme Portaria MCID 1416/2023	<b>Nº TransfereGOV</b> 039071/2025	<b>Nº OPERAÇÃO</b> 0	<b>PROPONENTE / TOMADOR</b> PREFEITURA MUNICIPAL ITIRUÇU
---	---------------------------------------	-------------------------	---

					FRENTES DE OBRA:	
					Casa 1	Casa 2
Item	Descrição	Unidade	Quantidade	Memória de Cálculo	1	2
<b>Construção de 20 unidades habitacionais no município de Itirucu-BA.</b>					<b>204.807,46</b>	<b>136.585,61</b>
1.8.1.1.5.	DISJUNTOR BIPOLAR TIPO DR, CORRENTE NOMINAL DE 25A - FORNECIMENTO E INSTALAÇÃO.	UN	40,00	Conforme modelo disponibilizado pela CAIXA		
1.8.1.1.6.	ENTRADA DE ENERGIA ELÉTRICA, AÉREA, MONOFÁSICA, COM CAIXA DE EMBUTIR, CABO DE 10 MM2 E DISJUNTOR DIN 50A (NÃO INCLUSO O POSTE DE CONCRETO). AF_07/2020_PS	UN	20,00	Conforme modelo disponibilizado pela CAIXA	2,00	2,00
1.8.1.1.7.	QUADRO DE DISTRIBUIÇÃO DE LUZ EM PVC PARA 12 DISJUNTORES - FORNECIMENTO E INSTALAÇÃO.	UN	20,00	Conforme modelo disponibilizado pela CAIXA	1,00	1,00
1.8.1.2.	ILUMINAÇÃO, TOMADAS E INTERRUPTORES		-			
1.8.1.2.1.	LUMINÁRIA TIPO PLAFON CIRCULAR, DE SOBREPOR, COM LED DE 12/13 W - FORNECIMENTO E INSTALAÇÃO. AF_09/2024	UN	140,00	Conforme modelo disponibilizado pela CAIXA	7,00	7,00
1.8.1.2.2.	LÂMPADA COMPACTA DE LED 10 W, BASE E27 - FORNECIMENTO E INSTALAÇÃO. AF_09/2024	UN	140,00	Conforme modelo disponibilizado pela CAIXA	7,00	7,00
1.8.1.2.3.	INTERRUPTOR SIMPLES (1 MÓDULO), 10A/250V, INCLUINDO SUPORTE E PLACA - FORNECIMENTO E INSTALAÇÃO. AF_03/2023	UN	100,00	Conforme modelo disponibilizado pela CAIXA	5,00	5,00
1.8.1.2.4.	INTERRUPTOR SIMPLES (2 MÓDULOS), 10A/250V, INCLUINDO SUPORTE E PLACA - FORNECIMENTO E INSTALAÇÃO. AF_03/2023	UN	20,00	Conforme modelo disponibilizado pela CAIXA	1,00	1,00
1.8.1.2.5.	TOMADA BAIXA DE EMBUTIR (1 MÓDULO), 2P+T 10 A, INCLUINDO SUPORTE E PLACA - FORNECIMENTO E INSTALAÇÃO. AF_03/2023	UN	200,00	Conforme modelo disponibilizado pela CAIXA	10,00	10,00
1.8.1.2.6.	TOMADA MÉDIA DE EMBUTIR (1 MÓDULO), 2P+T 10 A, INCLUINDO SUPORTE E PLACA - FORNECIMENTO E INSTALAÇÃO. AF_03/2023	UN	120,00	Conforme modelo disponibilizado pela CAIXA	6,00	6,00
1.8.1.2.7.	TOMADA ALTA DE EMBUTIR (1 MÓDULO), 2P+T 20 A, INCLUINDO SUPORTE E PLACA - FORNECIMENTO E INSTALAÇÃO. AF_03/2023	UN	20,00	Conforme modelo disponibilizado pela CAIXA	1,00	1,00
1.8.1.2.8.	INTERRUPTOR PULSADOR CAMPAINHA (1 MÓDULO), 10A/250V, INCLUINDO SUPORTE E PLACA - FORNECIMENTO E INSTALAÇÃO. AF_03/2023	UN	20,00	Conforme modelo disponibilizado pela CAIXA	1,00	1,00
1.8.1.2.9.	CAMPAINHA CIGARRA (1 MÓDULO), 10A/250V, INCLUINDO SUPORTE E PLACA - FORNECIMENTO E INSTALAÇÃO. AF_03/2023	UN	20,00	Conforme modelo disponibilizado pela CAIXA	1,00	1,00
1.8.1.2.10.	SUPORTE PARAFUSADO COM ESPELHO / PLACA DE ENCAIXE 4" X 2" BAIXO (0,30 M DO PISO) PARA PONTO ELÉTRICO - FORNECIMENTO E INSTALAÇÃO.	UN	40,00	Conforme modelo disponibilizado pela CAIXA	2,00	2,00
1.8.1.2.11.	CAIXA RETANGULAR 4" X 2" BAIXA (0,30 M DO PISO), PVC, INSTALADA EM PAREDE - FORNECIMENTO E INSTALAÇÃO. AF_03/2023	UN	240,00	Conforme modelo disponibilizado pela CAIXA	12,00	12,00
1.8.1.2.12.	CAIXA RETANGULAR 4" X 2" MÉDIA (1,30 M DO PISO), PVC, INSTALADA EM PAREDE - FORNECIMENTO E INSTALAÇÃO. AF_03/2023	UN	260,00	Conforme modelo disponibilizado pela CAIXA	13,00	13,00
1.8.1.2.13.	CAIXA RETANGULAR 4" X 2" ALTA (2,00 M DO PISO), PVC, INSTALADA EM PAREDE - FORNECIMENTO E INSTALAÇÃO. AF_03/2023	UN	40,00	Conforme modelo disponibilizado pela CAIXA	2,00	2,00
1.8.1.2.14.	CAIXA OCTOGONAL 3" X 3", PVC, INSTALADA EM LAJE - FORNECIMENTO E INSTALAÇÃO. AF_03/2023	UN	140,00	Conforme modelo disponibilizado pela CAIXA	7,00	7,00
1.8.1.3.	FIOS E CABOS		-			
1.8.1.3.1.	CABO DE COBRE FLEXÍVEL ISOLADO, 1,5 MM², ANTI-CHAMA 450/750 V, PARA CIRCUITOS TERMINAIS - FORNECIMENTO E INSTALAÇÃO. AF_03/2023	M	1.958,00	Conforme modelo disponibilizado pela CAIXA	97,90	97,90
1.8.1.3.2.	CABO DE COBRE FLEXÍVEL ISOLADO, 2,5 MM², ANTI-CHAMA 450/750 V, PARA CIRCUITOS TERMINAIS - FORNECIMENTO E INSTALAÇÃO. AF_03/2023	M	5.176,00	Conforme modelo disponibilizado pela CAIXA	258,80	258,80



**PLQ - PLANILHA DE LEVANTAMENTO DE QUANTIDADES**  
Memória de Cálculo - OGU

Grau de Sigilo  
#PUBLICO

<b>APELIDO DO EMPREENDIMENTO</b> Casa térrea acessível, 2 quartos, Autil=47,46m², conforme Portaria MCID 1416/2023	<b>Nº TransfereGOV</b> 039071/2025	<b>Nº OPERAÇÃO</b> 0	<b>PROPONENTE / TOMADOR</b> PREFEITURA MUNICIPAL ITIRUÇU
---	---------------------------------------	-------------------------	---

Item	Descrição	Unidade	Quantidade	Memória de Cálculo	FRENTES DE OBRA:		
					Casa 1	Casa 2	
<b>Construção de 20 unidades habitacionais no município de Itirucu-BA.</b>					<b>Agrupador de Eventos</b>	<b>1</b>	<b>2</b>
<b>TOTAL FINANC. POR FRENTE (R\$):</b>					<b>204.807,46</b>	<b>136.585,61</b>	
1.8.1.3.3.	CABO DE COBRE FLEXÍVEL ISOLADO, 4 MM², ANTI-CHAMA 450/750 V, PARA CIRCUITOS TERMINAIS - FORNECIMENTO E INSTALAÇÃO. AF_03/2023	M	496,00	Conforme modelo disponibilizado pela CAIXA	FIOS E CABOS	24,80	24,80
1.8.1.3.4.	CABO DE COBRE ISOLADO, 10 MM², ANTI-CHAMA 450/750 V, INSTALADO EM ELETROCALHA OU PERFILADO - FORNECIMENTO E INSTALAÇÃO. AF_10/2020	M	518,00	Conforme modelo disponibilizado pela CAIXA	FIOS E CABOS	25,90	25,90
1.8.1.3.5.	CABO DE COBRE FLEXÍVEL ISOLADO, 10 MM², ANTI-CHAMA 0,6/1,0 KV, PARA DISTRIBUIÇÃO - FORNECIMENTO E INSTALAÇÃO. AF_10/2020	M	166,00	Conforme modelo disponibilizado pela CAIXA	FIOS E CABOS	8,30	8,30
1.8.1.3.6.	ELETRODUTO FLEXÍVEL CORRUGADO, PVC, DN 25 MM (3/4"), PARA CIRCUITOS TERMINAIS, INSTALADO EM FORRO - FORNECIMENTO E INSTALAÇÃO. AF_03/2023	M	894,00	Conforme modelo disponibilizado pela CAIXA	FIOS E CABOS	44,70	44,70
1.8.1.3.7.	ELETRODUTO FLEXÍVEL CORRUGADO, PVC, DN 25 MM (3/4"), PARA CIRCUITOS TERMINAIS, INSTALADO EM PAREDE - FORNECIMENTO E INSTALAÇÃO. AF_03/2023	M	1.166,00	Conforme modelo disponibilizado pela CAIXA	FIOS E CABOS	58,30	58,30
1.8.1.3.8.	ELETRODUTO FLEXÍVEL CORRUGADO REFORÇADO, PVC, DN 25 MM (3/4"), PARA CIRCUITOS TERMINAIS, INSTALADO EM LAJE - FORNECIMENTO E INSTALAÇÃO. AF_03/2023	M	441,20	Conforme modelo disponibilizado pela CAIXA	FIOS E CABOS	22,06	22,06
1.8.1.3.9.	RASGO LINEAR MANUAL EM ALVENARIA, PARA ELETRODUTOS, DIÂMETROS MENORES OU IGUAIS A 40 MM. AF_09/2023	M	1.166,00	Conforme modelo disponibilizado pela CAIXA	FIOS E CABOS	58,30	58,30
1.8.2.	HIDRÁULICAS / GÁS / INCÊNCIO		-				
1.8.2.1.	TUBULAÇÕES E CONEXÕES HIDRÁULICAS		-				
1.8.2.1.1.	JOELHO 90 GRAUS COM BUCHA DE LATÃO, PVC, SOLDÁVEL, DN 25MM, X 1/2 INSTALADO EM RAMAL OU SUB-RAMAL DE ÁGUA - FORNECIMENTO E INSTALAÇÃO. AF_06/2022	UN	140,00	Conforme modelo disponibilizado pela CAIXA	TUBULAÇÕES E CONEXÕES HIDRÁULICAS	7,00	7,00
1.8.2.1.2.	JOELHO 90 GRAUS, PVC, SOLDÁVEL, DN 25MM, INSTALADO EM RAMAL DE DISTRIBUIÇÃO DE ÁGUA - FORNECIMENTO E INSTALAÇÃO. AF_06/2022	UN	160,00	Conforme modelo disponibilizado pela CAIXA	TUBULAÇÕES E CONEXÕES HIDRÁULICAS	8,00	8,00
1.8.2.1.3.	TE, PVC, SOLDÁVEL, DN 25MM, INSTALADO EM RAMAL OU SUB-RAMAL DE ÁGUA - FORNECIMENTO E INSTALAÇÃO. AF_06/2022	UN	80,00	Conforme modelo disponibilizado pela CAIXA	TUBULAÇÕES E CONEXÕES HIDRÁULICAS	4,00	4,00
1.8.2.1.4.	ADAPTADOR CURTO COM BOLSA E ROSCA PARA REGISTRO, PVC, SOLDÁVEL, DN 25MM X 3/4, INSTALADO EM RAMAL OU SUB-RAMAL DE ÁGUA - FORNECIMENTO E INSTALAÇÃO. AF_06/2022	UN	160,00	Conforme modelo disponibilizado pela CAIXA	TUBULAÇÕES E CONEXÕES HIDRÁULICAS	8,00	8,00
1.8.2.1.5.	TUBO, PVC, SOLDÁVEL, DE 25MM, INSTALADO EM PRUMADA DE ÁGUA - FORNECIMENTO E INSTALAÇÃO. AF_06/2022	M	102,00	Conforme modelo disponibilizado pela CAIXA	TUBULAÇÕES E CONEXÕES HIDRÁULICAS	5,10	5,10
1.8.2.1.6.	TUBO, PVC, SOLDÁVEL, DE 25MM, INSTALADO EM RAMAL OU SUB-RAMAL DE ÁGUA - FORNECIMENTO E INSTALAÇÃO. AF_06/2022	M	174,00	Conforme modelo disponibilizado pela CAIXA	TUBULAÇÕES E CONEXÕES HIDRÁULICAS	8,70	8,70
1.8.2.1.7.	FORNECIMENTO E INSTALAÇÃO DE PRESSURIZADOR ACOPLADO AO CHUVEIRO (TENSÃO: 220V - PRESSÃO MÍNIMA: 0,7MCA / PRESSÃO MÁXIMA: 2,5MCA - ENTRADA 1/2" / SAÍDA 1/2")	UN	20,00	Conforme modelo disponibilizado pela CAIXA	TUBULAÇÕES E CONEXÕES HIDRÁULICAS	1,00	1,00
1.8.2.2.	REGISTROS		-				
1.8.2.2.1.	REGISTRO DE PRESSÃO BRUTO, LATÃO, ROSCÁVEL, 3/4", COM ACABAMENTO E CANOPLA CROMADOS - FORNECIMENTO E INSTALAÇÃO. AF_08/2021	UN	20,00	Conforme modelo disponibilizado pela CAIXA	REGISTROS	1,00	1,00



**PLQ - PLANILHA DE LEVANTAMENTO DE QUANTIDADES**  
Memória de Cálculo - OGU

Grau de Sigilo  
#PUBLICO

<b>APELIDO DO EMPREENDIMENTO</b> Casa térrea acessível, 2 quartos, Autil=47,46m², conforme Portaria MCID 1416/2023	<b>Nº TransfereGOV</b> 039071/2025	<b>Nº OPERAÇÃO</b> 0	<b>PROPONENTE / TOMADOR</b> PREFEITURA MUNICIPAL ITIRUÇU
---	---------------------------------------	-------------------------	---

Item	Descrição	Unidade	Quantidade	Memória de Cálculo	FRENTES DE OBRA:		
					Agrupador de Eventos	Casa 1	Casa 2
<b>Construção de 20 unidades habitacionais no município de Itiruçu-BA.</b>					<b>TOTAL FINANC. POR FRETE (R\$):</b>	<b>204.807,46</b>	<b>136.585,61</b>
1.8.2.2.2.	REGISTRO DE GAVETA BRUTO, LATÃO, ROSCÁVEL, 3/4", COM ACABAMENTO E CANOPLA CROMADOS - FORNECIMENTO E INSTALAÇÃO. AF_08/2021	UN	60,00	Conforme modelo disponibilizado pela CAIXA	REGISTROS	3,00	3,00
1.8.2.2.3.	REGISTRO DE ESFERA, PVC, SOLDÁVEL, COM VOLANTE, DN 32 MM - FORNECIMENTO E INSTALAÇÃO. AF_08/2021	UN	40,00	Conforme modelo disponibilizado pela CAIXA	REGISTROS	2,00	2,00
1.8.2.2.4.	ENGATE FLEXÍVEL EM PLÁSTICO BRANCO, 1/2" X 40CM - FORNECIMENTO E INSTALAÇÃO. AF_01/2020	UN	80,00	Conforme modelo disponibilizado pela CAIXA	REGISTROS	4,00	4,00
1.8.2.3.	ENTRADA / ALIMENTAÇÃO HIDRÁULICA		-				
1.8.2.3.1.	KIT CAVALETE PARA MEDIÇÃO DE ÁGUA - ENTRADA INDIVIDUALIZADA, EM PVC 25 MM (3/4"), PARA 1 MEDIDOR - FORNECIMENTO E INSTALAÇÃO (EXCLUSIVE HIDRÔMETRO). AF_03/2024	UN	20,00	Conforme modelo disponibilizado pela CAIXA	ENTRADA / ALIMENTAÇÃO HIDRÁULICA	1,00	1,00
1.8.2.3.2.	CAIXA DE EMBUTIR EM POLICARBONATO PARA ABRIGO DE HIDRÔMETRO - FORNECIMENTO E INSTALAÇÃO (EXCLUSIVE HIDRÔMETRO).	UN	20,00	Conforme modelo disponibilizado pela CAIXA	ENTRADA / ALIMENTAÇÃO HIDRÁULICA	1,00	1,00
1.8.2.3.3.	REGISTRO DE GAVETA BRUTO, LATÃO, ROSCÁVEL, 3/4" - FORNECIMENTO E INSTALAÇÃO. AF_08/2021	UN	20,00	Conforme modelo disponibilizado pela CAIXA	ENTRADA / ALIMENTAÇÃO HIDRÁULICA	1,00	1,00
1.8.2.3.4.	TUBO, PVC, SOLDÁVEL, DE 25MM, INSTALADO EM RAMAL DE DISTRIBUIÇÃO DE ÁGUA - FORNECIMENTO E INSTALAÇÃO. AF_06/2022	M	135,00	Conforme modelo disponibilizado pela CAIXA	ENTRADA / ALIMENTAÇÃO HIDRÁULICA	6,75	6,75
1.8.2.3.5.	TUBO, PVC, SOLDÁVEL, DE 25MM, INSTALADO EM PRUMADA DE ÁGUA - FORNECIMENTO E INSTALAÇÃO. AF_06/2022	M	60,00	Conforme modelo disponibilizado pela CAIXA	ENTRADA / ALIMENTAÇÃO HIDRÁULICA	3,00	3,00
1.8.2.3.6.	JOELHO 90 GRAUS, PVC, SOLDÁVEL, DN 25MM, INSTALADO EM RAMAL DE DISTRIBUIÇÃO DE ÁGUA - FORNECIMENTO E INSTALAÇÃO. AF_06/2022	UN	40,00	Conforme modelo disponibilizado pela CAIXA	ENTRADA / ALIMENTAÇÃO HIDRÁULICA	2,00	2,00
1.8.2.3.7.	TE, PVC, SOLDÁVEL, DN 25MM, INSTALADO EM RAMAL DE DISTRIBUIÇÃO DE ÁGUA - FORNECIMENTO E INSTALAÇÃO. AF_06/2022	UN	20,00	Conforme modelo disponibilizado pela CAIXA	ENTRADA / ALIMENTAÇÃO HIDRÁULICA	1,00	1,00
1.8.2.4.	CAIXA D'ÁGUA E BARRILETE		-				
1.8.2.4.1.	CAIXA D'ÁGUA EM POLIETILENO, 500 LITROS - FORNECIMENTO E INSTALAÇÃO. AF_06/2021	UN	20,00	Conforme modelo disponibilizado pela CAIXA	CAIXA D'ÁGUA E BARRILETE	1,00	1,00
1.8.2.4.2.	FURO EM CAIXA D'ÁGUA COM ESPESSURA DE 2 ATÉ 5 MM E DIÂMETRO DE 25 MM. AF_06/2021	UN	20,00	Conforme modelo disponibilizado pela CAIXA	CAIXA D'ÁGUA E BARRILETE	1,00	1,00
1.8.2.4.3.	FURO EM CAIXA D'ÁGUA COM ESPESSURA DE 2 ATÉ 5 MM E DIÂMETRO DE 32 MM. AF_06/2021	UN	40,00	Conforme modelo disponibilizado pela CAIXA	CAIXA D'ÁGUA E BARRILETE	2,00	2,00
1.8.2.4.4.	ADAPTADOR COM FLANGE E ANEL DE VEDAÇÃO, PVC, SOLDÁVEL, DN 25 MM X 3/4", INSTALADO EM RESERVAÇÃO PREDIAL DE ÁGUA - FORNECIMENTO E INSTALAÇÃO. AF_04/2024	UN	20,00	Conforme modelo disponibilizado pela CAIXA	CAIXA D'ÁGUA E BARRILETE	1,00	1,00
1.8.2.4.5.	ADAPTADOR COM FLANGE E ANEL DE VEDAÇÃO, PVC, SOLDÁVEL, DN 32 MM X 1", INSTALADO EM RESERVAÇÃO PREDIAL DE ÁGUA - FORNECIMENTO E INSTALAÇÃO. AF_04/2024	UN	40,00	Conforme modelo disponibilizado pela CAIXA	CAIXA D'ÁGUA E BARRILETE	2,00	2,00
1.8.2.4.6.	TORNEIRA DE BOIA PARA CAIXA D'ÁGUA, ROSCÁVEL, 3/4" - FORNECIMENTO E INSTALAÇÃO. AF_08/2021	UN	20,00	Conforme modelo disponibilizado pela CAIXA	CAIXA D'ÁGUA E BARRILETE	1,00	1,00
1.8.2.4.7.	JOELHO 90 GRAUS, PVC, SOLDÁVEL, DN 25MM, INSTALADO EM RAMAL DE DISTRIBUIÇÃO DE ÁGUA - FORNECIMENTO E INSTALAÇÃO. AF_06/2022	UN	160,00	Conforme modelo disponibilizado pela CAIXA	CAIXA D'ÁGUA E BARRILETE	8,00	8,00



**PLQ - PLANILHA DE LEVANTAMENTO DE QUANTIDADES**  
Memória de Cálculo - OGU

Grau de Sigilo  
#PUBLICO

<b>APELIDO DO EMPREENDIMENTO</b> Casa térrea acessível, 2 quartos, Autil=47,46m², conforme Portaria MCID 1416/2023	<b>Nº TransfereGOV</b> 039071/2025	<b>Nº OPERAÇÃO</b> 0	<b>PROPONENTE / TOMADOR</b> PREFEITURA MUNICIPAL ITIRUÇU
---	---------------------------------------	-------------------------	---

					FRENTES DE OBRA:	
					Casa 1	Casa 2
Item	Descrição	Unidade	Quantidade	Memória de Cálculo	1	2
<b>Construção de 20 unidades habitacionais no município de Itiruçu-BA.</b>						
1.8.2.4.8.	JOELHO 90 GRAUS, PVC, SOLDÁVEL, DN 32MM, INSTALADO EM RAMAL DE DISTRIBUIÇÃO DE ÁGUA - FORNECIMENTO E INSTALAÇÃO. AF_06/2022	UN	80,00	Conforme modelo disponibilizado pela CAIXA	4,00	4,00
1.8.2.4.9.	JOELHO 45 GRAUS, PVC, SOLDÁVEL, DN 32MM, INSTALADO EM RAMAL DE DISTRIBUIÇÃO DE ÁGUA - FORNECIMENTO E INSTALAÇÃO. AF_06/2022	UN	20,00	Conforme modelo disponibilizado pela CAIXA	1,00	1,00
1.8.2.4.10.	BUCHA DE REDUÇÃO, CURTA, PVC, SOLDÁVEL, DN 32 X 25 MM, INSTALADO EM RAMAL DE DISTRIBUIÇÃO DE ÁGUA - FORNECIMENTO E INSTALAÇÃO. AF_06/2022	UN	40,00	Conforme modelo disponibilizado pela CAIXA	2,00	2,00
1.8.2.4.11.	TE, PVC, SOLDÁVEL, DN 32MM, INSTALADO EM RAMAL DE DISTRIBUIÇÃO DE ÁGUA - FORNECIMENTO E INSTALAÇÃO. AF_06/2022	UN	60,00	Conforme modelo disponibilizado pela CAIXA	3,00	3,00
1.8.2.4.12.	TÊ DE REDUÇÃO, PVC, SOLDÁVEL, DN 32MM X 25MM, INSTALADO EM RAMAL DE DISTRIBUIÇÃO DE ÁGUA - FORNECIMENTO E INSTALAÇÃO. AF_06/2022	UN	20,00	Conforme modelo disponibilizado pela CAIXA	1,00	1,00
1.8.2.4.13.	TUBO, PVC, SOLDÁVEL, DE 25MM, INSTALADO EM RAMAL DE DISTRIBUIÇÃO DE ÁGUA - FORNECIMENTO E INSTALAÇÃO. AF_06/2022	M	88,00	Conforme modelo disponibilizado pela CAIXA	4,40	4,40
1.8.2.4.14.	TUBO, PVC, SOLDÁVEL, DE 32MM, INSTALADO EM RAMAL DE DISTRIBUIÇÃO DE ÁGUA - FORNECIMENTO E INSTALAÇÃO. AF_06/2022	M	211,00	Conforme modelo disponibilizado pela CAIXA	10,55	10,55
1.8.3.	SANITÁRIAS / PLUVIAL		-			
1.8.3.1.	TUBULAÇÕES E CONEXÕES SANITÁRIAS		-			
1.8.3.1.1.	JOELHO 45 GRAUS, PVC, SERIE NORMAL, ESGOTO PREDIAL, DN 40 MM, JUNTA SOLDÁVEL, FORNECIDO E INSTALADO EM RAMAL DE DESCARGA OU RAMAL DE ESGOTO SANITÁRIO. AF_08/2022	UN	60,00	Conforme modelo disponibilizado pela CAIXA	3,00	3,00
1.8.3.1.2.	JOELHO 45 GRAUS, PVC, SERIE NORMAL, ESGOTO PREDIAL, DN 50 MM, JUNTA ELÁSTICA, FORNECIDO E INSTALADO EM RAMAL DE DESCARGA OU RAMAL DE ESGOTO SANITÁRIO. AF_08/2022	UN	40,00	Conforme modelo disponibilizado pela CAIXA	2,00	2,00
1.8.3.1.3.	JOELHO 90 GRAUS, PVC, SERIE NORMAL, ESGOTO PREDIAL, DN 40 MM, JUNTA SOLDÁVEL, FORNECIDO E INSTALADO EM RAMAL DE DESCARGA OU RAMAL DE ESGOTO SANITÁRIO. AF_08/2022	UN	40,00	Conforme modelo disponibilizado pela CAIXA	2,00	2,00
1.8.3.1.4.	JOELHO 90 GRAUS, PVC, SERIE NORMAL, ESGOTO PREDIAL, DN 50 MM, JUNTA ELÁSTICA, FORNECIDO E INSTALADO EM RAMAL DE DESCARGA OU RAMAL DE ESGOTO SANITÁRIO. AF_08/2022	UN	180,00	Conforme modelo disponibilizado pela CAIXA	9,00	9,00
1.8.3.1.5.	JOELHO 90 GRAUS, PVC, SERIE NORMAL, ESGOTO PREDIAL, DN 100 MM, JUNTA ELÁSTICA, FORNECIDO E INSTALADO EM RAMAL DE DESCARGA OU RAMAL DE ESGOTO SANITÁRIO. AF_08/2022	UN	20,00	Conforme modelo disponibilizado pela CAIXA	1,00	1,00
1.8.3.1.6.	TE, PVC, SERIE NORMAL, ESGOTO PREDIAL, DN 50 X 50 MM, JUNTA ELÁSTICA, FORNECIDO E INSTALADO EM RAMAL DE DESCARGA OU RAMAL DE ESGOTO SANITÁRIO. AF_08/2022	UN	20,00	Conforme modelo disponibilizado pela CAIXA	1,00	1,00
1.8.3.1.7.	JUNÇÃO DE REDUÇÃO INVERTIDA, PVC, SÉRIE NORMAL, ESGOTO PREDIAL, DN 100 X 50 MM, JUNTA ELÁSTICA, FORNECIDO E INSTALADO EM RAMAL DE DESCARGA OU RAMAL DE ESGOTO SANITÁRIO. AF_08/2022	UN	20,00	Conforme modelo disponibilizado pela CAIXA	1,00	1,00
<b>TOTAL FINANC. POR FRENTE (R\$):</b>					<b>204.807,46</b>	<b>136.585,61</b>
<b>Agrupador de Eventos</b>						
CAIXA D'ÁGUA E BARRILETE					4,00	4,00
CAIXA D'ÁGUA E BARRILETE					1,00	1,00
CAIXA D'ÁGUA E BARRILETE					2,00	2,00
CAIXA D'ÁGUA E BARRILETE					3,00	3,00
CAIXA D'ÁGUA E BARRILETE					1,00	1,00
CAIXA D'ÁGUA E BARRILETE					4,40	4,40
CAIXA D'ÁGUA E BARRILETE					10,55	10,55
TUBULAÇÕES E CONEXÕES SANITÁRIAS					3,00	3,00
TUBULAÇÕES E CONEXÕES SANITÁRIAS					2,00	2,00
TUBULAÇÕES E CONEXÕES SANITÁRIAS					2,00	2,00
TUBULAÇÕES E CONEXÕES SANITÁRIAS					9,00	9,00
TUBULAÇÕES E CONEXÕES SANITÁRIAS					1,00	1,00
TUBULAÇÕES E CONEXÕES SANITÁRIAS					1,00	1,00
TUBULAÇÕES E CONEXÕES SANITÁRIAS					1,00	1,00



**PLQ - PLANILHA DE LEVANTAMENTO DE QUANTIDADES**  
Memória de Cálculo - OGU

Grau de Sigilo  
#PUBLICO

<b>APELIDO DO EMPREENDIMENTO</b> Casa térrea acessível, 2 quartos, Autil=47,46m², conforme Portaria MCID 1416/2023	<b>Nº TransfereGOV</b> 039071/2025	<b>Nº OPERAÇÃO</b> 0	<b>PROPONENTE / TOMADOR</b> PREFEITURA MUNICIPAL ITIRUÇU
---	---------------------------------------	-------------------------	---

Item	Descrição	Unidade	Quantidade	Memória de Cálculo	FRENTES DE OBRA:		
					Casa 1	Casa 2	
<b>Construção de 20 unidades habitacionais no município de Itiruçu-BA.</b>					<b>Agrupador de Eventos</b>	<b>1</b>	<b>2</b>
					<b>TOTAL FINANC. POR FRENTE (R\$):</b>	<b>204.807,46</b>	<b>136.585,61</b>
1.8.3.1.8.	TERMINAL DE VENTILAÇÃO, PVC, SÉRIE NORMAL, ESGOTO PREDIAL, DN 50 MM, JUNTA SOLDÁVEL, FORNECIDO E INSTALADO EM PRUMADA DE ESGOTO SANITÁRIO OU VENTILAÇÃO. AF_08/2022	UN	20,00	Conforme modelo disponibilizado pela CAIXA	TUBULAÇÕES E CONEXÕES SANITÁRIAS	1,00	1,00
1.8.3.1.9.	TUBO PVC, SERIE NORMAL, ESGOTO PREDIAL, DN 40 MM, FORNECIDO E INSTALADO EM RAMAL DE DESCARGA OU RAMAL DE ESGOTO SANITÁRIO. AF_08/2022	M	67,00	Conforme modelo disponibilizado pela CAIXA	TUBULAÇÕES E CONEXÕES SANITÁRIAS	3,35	3,35
1.8.3.1.10.	TUBO PVC, SERIE NORMAL, ESGOTO PREDIAL, DN 50 MM, FORNECIDO E INSTALADO EM RAMAL DE DESCARGA OU RAMAL DE ESGOTO SANITÁRIO. AF_08/2022	M	204,20	Conforme modelo disponibilizado pela CAIXA	TUBULAÇÕES E CONEXÕES SANITÁRIAS	10,21	10,21
1.8.3.1.11.	TUBO PVC, SERIE NORMAL, ESGOTO PREDIAL, DN 50 MM, FORNECIDO E INSTALADO EM PRUMADA DE ESGOTO SANITÁRIO OU VENTILAÇÃO. AF_08/2022	M	80,00	Conforme modelo disponibilizado pela CAIXA	TUBULAÇÕES E CONEXÕES SANITÁRIAS	4,00	4,00
1.8.3.1.12.	TUBO PVC, SERIE NORMAL, ESGOTO PREDIAL, DN 100 MM, FORNECIDO E INSTALADO EM RAMAL DE DESCARGA OU RAMAL DE ESGOTO SANITÁRIO. AF_08/2022	M	676,00	Conforme modelo disponibilizado pela CAIXA	TUBULAÇÕES E CONEXÕES SANITÁRIAS	33,80	33,80
1.8.3.2.	<b>ACESSÓRIOS / CAIXAS SANITÁRIAS</b>		-				
1.8.3.2.1.	CAIXA ENTERRADA HIDRÁULICA RETANGULAR EM ALVENARIA COM TIJOLOS CERÂMICOS MACIÇOS, DIMENSÕES INTERNAS: 0,6X0,6X0,6 M PARA REDE DE ESGOTO. AF_12/2020	UN	100,00	Conforme modelo disponibilizado pela CAIXA	ACESSÓRIOS / CAIXAS SANITÁRIAS	5,00	5,00
1.8.3.2.2.	CAIXA SIFONADA, PVC, DN 100 X 100 X 50 MM, JUNTA ELÁSTICA, FORNECIDA E INSTALADA EM RAMAL DE DESCARGA OU EM RAMAL DE ESGOTO SANITÁRIO. AF_08/2022	UN	20,00	Conforme modelo disponibilizado pela CAIXA	ACESSÓRIOS / CAIXAS SANITÁRIAS	1,00	1,00
1.8.3.2.3.	RALO SIFONADO REDONDO, PVC, DN 100 X 40 MM, JUNTA SOLDÁVEL, FORNECIDO E INSTALADO EM RAMAL DE DESCARGA OU EM RAMAL DE ESGOTO SANITÁRIO. AF_08/2022	UN	20,00	Conforme modelo disponibilizado pela CAIXA	ACESSÓRIOS / CAIXAS SANITÁRIAS	1,00	1,00
1.8.3.2.4.	RALO SECO CÔNICO, PVC, DN 100 X 40 MM, JUNTA SOLDÁVEL, FORNECIDO E INSTALADO EM RAMAL DE DESCARGA OU EM RAMAL DE ESGOTO SANITÁRIO. AF_08/2022	UN	20,00	Conforme modelo disponibilizado pela CAIXA	ACESSÓRIOS / CAIXAS SANITÁRIAS	1,00	1,00
1.8.3.2.5.	CAIXA DE GORDURA SIMPLES (CAPACIDADE: 36 L), RETANGULAR, EM ALVENARIA COM BLOCOS DE CONCRETO, DIMENSÕES INTERNAS = 0,2X0,4 M, ALTURA INTERNA = 0,8 M. AF_12/2020	UN	20,00	Conforme modelo disponibilizado pela CAIXA	ACESSÓRIOS / CAIXAS SANITÁRIAS	1,00	1,00
1.8.4.	<b>APARELHOS, METAIS E BANCADAS</b>		-				
1.8.4.0.1.	VASO SANITÁRIO SIFONADO COM CAIXA ACOPLADA LOUÇA BRANCA, INCLUSO ENGATE FLEXÍVEL EM PLÁSTICO BRANCO, 1/2 X 40CM - FORNECIMENTO E INSTALAÇÃO. AF_01/2020	UN	20,00	Conforme modelo disponibilizado pela CAIXA	APARELHOS, METAIS E BANCADAS	1,00	1,00
1.8.4.0.2.	LAVATÓRIO LOUÇA BRANCA SUSPENSO, 29,5 X 39CM OU EQUIVALENTE, PADRÃO POPULAR, INCLUSO SIFÃO FLEXÍVEL EM PVC, VÁLVULA E ENGATE FLEXÍVEL 30CM EM PLÁSTICO E TORNEIRA CROMADA DE MESA, PADRÃO POPULAR - FORNECIMENTO E INSTALAÇÃO. AF_01/2020	UN	20,00	Conforme modelo disponibilizado pela CAIXA	APARELHOS, METAIS E BANCADAS	1,00	1,00
1.8.4.0.3.	BANCADA DE MÁRMORE SINTÉTICO 120 X 60CM, COM CUBA INTEGRADA, INCLUSO SIFÃO TIPO FLEXÍVEL EM PVC, VÁLVULA EM PLÁSTICO CROMADO TIPO AMERICANA E TORNEIRA CROMADA LONGA, DE PAREDE, PADRÃO POPULAR - FORNECIMENTO E INSTALAÇÃO. AF_01/2020	UN	14,40	Conforme modelo disponibilizado pela CAIXA	APARELHOS, METAIS E BANCADAS	0,72	0,72



**PLQ - PLANILHA DE LEVANTAMENTO DE QUANTIDADES**  
Memória de Cálculo - OGU

Grau de Sigilo  
#PUBLICO

<b>APELIDO DO EMPREENDIMENTO</b> Casa térrea acessível, 2 quartos, Autil=47,46m², conforme Portaria MCID 1416/2023	<b>Nº TransfereGOV</b> 039071/2025	<b>Nº OPERAÇÃO</b> 0	<b>PROPONENTE / TOMADOR</b> PREFEITURA MUNICIPAL ITIRUÇU
---	---------------------------------------	-------------------------	---

Item	Descrição	Unidade	Quantidade	Memória de Cálculo
<b>Construção de 20 unidades habitacionais no município de Itiruçu-BA.</b>				
1.8.4.0.4.	TANQUE DE MÁRMORE SINTÉTICO COM COLUNA, 22L OU EQUIVALENTE, INCLUSO SIFÃO FLEXÍVEL EM PVC, VÁLVULA PLÁSTICA E TORNEIRA DE METAL CROMADO PADRÃO POPULAR - FORNECIMENTO E INSTALAÇÃO. AF_01/2020	UN	20,00	Conforme modelo disponibilizado pela CAIXA
1.8.4.0.5.	CHUVEIRO ELÉTRICO COMUM CORPO PLÁSTICO, TIPO DUCHA - FORNECIMENTO E INSTALAÇÃO. AF_01/2020	UN	20,00	Conforme modelo disponibilizado pela CAIXA
1.8.4.0.6.	KIT DE ACESSÓRIOS PARA BANHEIRO EM METAL CROMADO, 5 PECAS, INCLUSO FIXAÇÃO. AF_01/2020	UN	20,00	Conforme modelo disponibilizado pela CAIXA
1.9.	COMPLEMENTAÇÕES		-	
1.9.1.	CALAFETE / LIMPEZA		-	
1.9.1.0.1.	LIMPEZA DE BACIA SANITÁRIA, BIDÊ OU MICTÓRIO EM LOUÇA, INCLUSIVE METAIS CORRESPONDENTES. AF_04/2019	UN	20,00	Conforme modelo disponibilizado pela CAIXA
1.9.1.0.2.	LIMPEZA DE BANCADA DE PEDRA (MÁRMORE OU GRANITO). AF_04/2019	M2	14,40	Conforme modelo disponibilizado pela CAIXA
1.9.1.0.3.	LIMPEZA DE CONTRAPISO COM VASSOURA A SECO. AF_04/2019	M2	323,00	Conforme modelo disponibilizado pela CAIXA
1.9.1.0.4.	LIMPEZA DE FORRO REMOVÍVEL COM PANO ÚMIDO. AF_04/2019	M2	718,00	Conforme modelo disponibilizado pela CAIXA
1.9.1.0.5.	LIMPEZA DE JANELA DE VIDRO COM CAIXILHO EM AÇO/ALUMÍNIO/PVC. AF_04/2019	M2	80,00	Conforme modelo disponibilizado pela CAIXA
1.9.1.0.6.	LIMPEZA DE PISO CERÂMICO OU PORCELANATO UTILIZANDO DETERGENTE NEUTRO E ESCOVAÇÃO MANUAL. AF_04/2019	M2	949,20	Conforme modelo disponibilizado pela CAIXA
1.9.1.0.7.	LIMPEZA DE PORTA DE MADEIRA. AF_04/2019	M2	336,00	Conforme modelo disponibilizado pela CAIXA
1.9.1.0.8.	LIMPEZA DE REVESTIMENTO CERÂMICO EM PAREDE UTILIZANDO DETERGENTE NEUTRO E ESCOVAÇÃO MANUAL. AF_04/2019	M2	318,40	Conforme modelo disponibilizado pela CAIXA
1.9.1.0.9.	LIMPEZA DE TANQUE OU LAVATÓRIO DE LOUÇA ISOLADO, INCLUSIVE METAIS CORRESPONDENTES. AF_04/2019	UN	40,00	Conforme modelo disponibilizado pela CAIXA

FRENTE DE OBRA:	Casa 1	Casa 2
	1	2
<b>Agrupador de Eventos</b>		
<b>TOTAL FINANC. POR FRENTE (R\$):</b>	<b>204.807,46</b>	<b>136.585,61</b>
APARELHOS, METAIS E BANCADAS	1,00	1,00
APARELHOS, METAIS E BANCADAS	1,00	1,00
APARELHOS, METAIS E BANCADAS	1,00	1,00
CALAFETE / LIMPEZA	1,00	1,00
CALAFETE / LIMPEZA	0,72	0,72
CALAFETE / LIMPEZA	16,15	16,15
CALAFETE / LIMPEZA	35,90	35,90
CALAFETE / LIMPEZA	4,00	4,00
CALAFETE / LIMPEZA	47,46	47,46
CALAFETE / LIMPEZA	16,80	16,80
CALAFETE / LIMPEZA	15,92	15,92
CALAFETE / LIMPEZA	2,00	2,00

ITIRUÇU / BAHIA

Local

terça-feira, 2 de setembro de 2025

Data

Responsável Técnico

Nome: PATRICK SOUZA SANTOS

CREA/CAU: 0517267268

ART/RRT: BA20251253977



PLQ - PLANILHA DE LEVANTAMENTO DE QUANTIDADES  
Memória de Cálculo - OGU

Grau de Sigilo  
#PUBLICO

APELIDO DO EMPREENDIMENTO Casa térrea acessível, 2 quartos, Autil=47,46m², conforme Portaria MCID 1416/2023	Nº TransfereGOV 039071/2025	Nº OPERAÇÃO 0	PROPONENTE / TOMADOR PREFEITURA MUNICIPAL ITIRUÇU
--	--------------------------------	------------------	--

Item	Descrição	Unidade	Quantidade	Casa 3	Casa 4	Casa 5	Casa 6	Casa 7	Casa 8	Casa 9	Casa 10
				3	4	5	6	7	8	9	10
Construção de 20 unidades habitacionais no município de Itiruçu-BA.				136.585,61	136.585,61	136.585,61	136.585,61	136.585,61	136.585,61	136.585,61	136.585,61
1.	CONSTRUÇÃO DE HABITAÇÃO DE INTERESSE SOCIAL - HIS - PADRÃO POPULAR		-								
1.1.	SERVIÇOS PRELIMINARES		-								
1.1.0.0.1.	ADMINISTRAÇÃO LOCAL	UN	1,00								
1.1.0.0.2.	FORNECIMENTO E INSTALAÇÃO DE PLACA DE OBRA COM CHAPA GALVANIZADA E ESTRUTURA DE MADEIRA. AF_03/2022_PS	M2	6,00								
1.2.	FUNDAÇÕES E CONTENÇÕES		-								
1.2.1.	FUNDAÇÕES		-								
1.2.1.1.	SAPATA		-								
1.2.1.1.1.	ESCAVAÇÃO MECANIZADA PARA BLOCO DE COROAMENTO OU SAPATA COM RETROESCAVADEIRA (INCLUINDO ESCAVAÇÃO PARA COLOCAÇÃO DE FÔRMAS). AF_01/2024	M3	174,80	8,74	8,74	8,74	8,74	8,74	8,74	8,74	8,74
1.2.1.1.2.	PREPARO DE FUNDO DE VALA COM LARGURA MENOR QUE 1,5 M (ACERTO DO SOLO NATURAL). AF_08/2020	M2	93,60	4,68	4,68	4,68	4,68	4,68	4,68	4,68	4,68
1.2.1.1.3.	LASTRO DE CONCRETO MAGRO, APLICADO EM BLOCOS DE COROAMENTO OU SAPATAS, ESPESSURA DE 5 CM. AF_01/2024	M2	93,60	4,68	4,68	4,68	4,68	4,68	4,68	4,68	4,68
1.2.1.1.4.	FABRICAÇÃO, MONTAGEM E DESMONTAGEM DE FÔRMA PARA SAPATA, EM CHAPA DE MADEIRA COMPENSADA RESINADA, E=17 MM, 4 UTILIZAÇÕES. AF_01/2024	M2	291,20	14,56	14,56	14,56	14,56	14,56	14,56	14,56	14,56
1.2.1.1.5.	ARMAÇÃO DE SAPATA ISOLADA, VIGA BALDRAME E SAPATA CORRIDA UTILIZANDO AÇO CA-50 DE 10 MM - MONTAGEM. AF_01/2024	KG	1.014,00	50,70	50,70	50,70	50,70	50,70	50,70	50,70	50,70
1.2.1.1.6.	ARMAÇÃO DE SAPATA ISOLADA, VIGA BALDRAME E SAPATA CORRIDA UTILIZANDO AÇO CA-50 DE 6,3 MM - MONTAGEM. AF_01/2024	KG	534,00	26,70	26,70	26,70	26,70	26,70	26,70	26,70	26,70
1.2.1.1.7.	ARMAÇÃO DE SAPATA ISOLADA, VIGA BALDRAME E SAPATA CORRIDA UTILIZANDO AÇO CA-60 DE 5 MM - MONTAGEM. AF_01/2024	KG	256,00	12,80	12,80	12,80	12,80	12,80	12,80	12,80	12,80
1.2.1.1.8.	CONCRETAGEM DE SAPATA, FCK 20 MPA, COM USO DE JERICA - LANÇAMENTO, ADENSAMENTO E ACABAMENTO.	M3	28,20	1,41	1,41	1,41	1,41	1,41	1,41	1,41	1,41
1.2.1.1.9.	REATERRO MANUAL DE VALAS, COM COMPACTADOR DE SOLOS DE PERCUSSÃO. AF_08/2023	M3	141,80	7,09	7,09	7,09	7,09	7,09	7,09	7,09	7,09
1.2.1.2.	BALDRAMES		-								
1.2.1.2.1.	ESCAVAÇÃO MANUAL PARA VIGA BALDRAME OU SAPATA CORRIDA (INCLUINDO ESCAVAÇÃO PARA COLOCAÇÃO DE FÔRMAS). AF_01/2024	M3	109,20	5,46	5,46	5,46	5,46	5,46	5,46	5,46	5,46
1.2.1.2.2.	LASTRO DE CONCRETO MAGRO, APLICADO EM BLOCOS DE COROAMENTO OU SAPATAS, ESPESSURA DE 5 CM. AF_01/2024	M2	136,60	6,83	6,83	6,83	6,83	6,83	6,83	6,83	6,83
1.2.1.2.3.	FABRICAÇÃO, MONTAGEM E DESMONTAGEM DE FÔRMA PARA VIGA BALDRAME, EM MADEIRA SERRADA, E=25 MM, 4 UTILIZAÇÕES. AF_01/2024	M2	571,60	28,58	28,58	28,58	28,58	28,58	28,58	28,58	28,58
1.2.1.2.4.	ARMAÇÃO DE SAPATA ISOLADA, VIGA BALDRAME E SAPATA CORRIDA UTILIZANDO AÇO CA-50 DE 8 MM - MONTAGEM. AF_01/2024	KG	1.608,00	80,40	80,40	80,40	80,40	80,40	80,40	80,40	80,40
1.2.1.2.5.	ARMAÇÃO DE SAPATA ISOLADA, VIGA BALDRAME E SAPATA CORRIDA UTILIZANDO AÇO CA-50 DE 6,3 MM - MONTAGEM. AF_01/2024	KG	154,00	7,70	7,70	7,70	7,70	7,70	7,70	7,70	7,70
1.2.1.2.6.	ARMAÇÃO DE SAPATA ISOLADA, VIGA BALDRAME E SAPATA CORRIDA UTILIZANDO AÇO CA-60 DE 5 MM - MONTAGEM. AF_01/2024	KG	780,00	39,00	39,00	39,00	39,00	39,00	39,00	39,00	39,00

<b>APELIDO DO EMPREENDIMENTO</b> Casa térrea acessível, 2 quartos, Autil=47,46m², conforme Portaria MCID 1416/2023	<b>Nº TransfereGOV</b> 039071/2025	<b>Nº OPERAÇÃO</b> 0	<b>PROPONENTE / TOMADOR</b> PREFEITURA MUNICIPAL ITIRUÇU
---	---------------------------------------	-------------------------	---

Item	Descrição	Unidade	Quantidade	Casa 3	Casa 4	Casa 5	Casa 6	Casa 7	Casa 8	Casa 9	Casa 10
				3	4	5	6	7	8	9	10
<b>Construção de 20 unidades habitacionais no município de Itiruçu-BA.</b>				<b>136.585,61</b>	<b>136.585,61</b>	<b>136.585,61</b>	<b>136.585,61</b>	<b>136.585,61</b>	<b>136.585,61</b>	<b>136.585,61</b>	<b>136.585,61</b>
1.2.1.2.7.	CONCRETAGEM DE BLOCO DE COROAMENTO OU VIGA BALDRAME, FCK 20 MPA, COM USO DE JERICA - LANÇAMENTO, ADENSAMENTO E ACABAMENTO.	M3	38,20	1,91	1,91	1,91	1,91	1,91	1,91	1,91	1,91
1.2.1.2.8.	REATERRO MANUAL DE VALAS, COM COMPACTADOR DE SOLOS DE PERCUSSÃO. AF_08/2023	M3	64,20	3,21	3,21	3,21	3,21	3,21	3,21	3,21	3,21
1.2.1.3.	IMPERMEABILIZAÇÃO		-								
1.2.1.3.1.	CHAPISCO APLICADO EM ALVENARIAS E ESTRUTURAS DE CONCRETO INTERNAS, COM COLHER DE PEDREIRO. ARGAMASSA TRAÇO 1:3 COM PREPARO MANUAL. AF_10/2022	M2	679,00	33,95	33,95	33,95	33,95	33,95	33,95	33,95	33,95
1.2.1.3.2.	IMPERMEABILIZAÇÃO DE SUPERFÍCIE COM ARGAMASSA DE CIMENTO E AREIA, COM ADITIVO IMPERMEABILIZANTE, E = 1,5CM. AF_09/2023	M2	679,00	33,95	33,95	33,95	33,95	33,95	33,95	33,95	33,95
1.2.1.3.3.	IMPERMEABILIZAÇÃO DE SUPERFÍCIE COM EMULSÃO ASFÁLTICA, 2 DEMÃOS. AF_09/2023	M2	679,00	33,95	33,95	33,95	33,95	33,95	33,95	33,95	33,95
1.3.	SUPRAESTRUTURA		-								
1.3.1.	PILARES, VIGAS E LAJES		-								
1.3.1.0.1.	MONTAGEM E DESMONTAGEM DE FÔRMA DE PILARES RETANGULARES E ESTRUTURAS SIMILARES, PÉ-DIREITO SIMPLES, EM CHAPA DE MADEIRA COMPENSADA RESINADA, 8 UTILIZAÇÕES. AF_09/2020	M2	287,80	14,39	14,39	14,39	14,39	14,39	14,39	14,39	14,39
1.3.1.0.2.	MONTAGEM E DESMONTAGEM DE FÔRMA DE VIGA, SEM ESCORAMENTO, PÉ-DIREITO SIMPLES, EM CHAPA DE MADEIRA RESINADA, 8 UTILIZAÇÕES.	M2	410,80	20,54	20,54	20,54	20,54	20,54	20,54	20,54	20,54
1.3.1.0.3.	MONTAGEM E DESMONTAGEM DE FÔRMA DE VIGA, ESCORAMENTO COM GARFO DE MADEIRA, PÉ-DIREITO SIMPLES, EM CHAPA DE MADEIRA RESINADA, 8 UTILIZAÇÕES. AF_09/2020	M2	82,60	4,13	4,13	4,13	4,13	4,13	4,13	4,13	4,13
1.3.1.0.4.	ARMAÇÃO DE PILAR OU VIGA DE ESTRUTURA CONVENCIONAL DE CONCRETO ARMADO UTILIZANDO AÇO CA-60 DE 5,0 MM - MONTAGEM. AF_06/2022	KG	1.408,00	70,40	70,40	70,40	70,40	70,40	70,40	70,40	70,40
1.3.1.0.5.	ARMAÇÃO DE PILAR OU VIGA DE ESTRUTURA CONVENCIONAL DE CONCRETO ARMADO UTILIZANDO AÇO CA-50 DE 6,3 MM - MONTAGEM. AF_06/2022	KG	300,00	15,00	15,00	15,00	15,00	15,00	15,00	15,00	15,00
1.3.1.0.6.	ARMAÇÃO DE PILAR OU VIGA DE ESTRUTURA CONVENCIONAL DE CONCRETO ARMADO UTILIZANDO AÇO CA-50 DE 8,0 MM - MONTAGEM. AF_06/2022	KG	1.306,00	65,30	65,30	65,30	65,30	65,30	65,30	65,30	65,30
1.3.1.0.7.	ARMAÇÃO DE PILAR OU VIGA DE ESTRUTURA CONVENCIONAL DE CONCRETO ARMADO UTILIZANDO AÇO CA-50 DE 10,0 MM - MONTAGEM. AF_06/2022	KG	1.712,00	85,60	85,60	85,60	85,60	85,60	85,60	85,60	85,60
1.3.1.0.8.	LAJE PRÉ-MOLDADA UNIDIRECIONAL, BIAPOIADA, PARA PISO, ENCHIMENTO EM CERÂMICA, VIGOTA CONVENCIONAL, ALTURA TOTAL DA LAJE (ENCHIMENTO+CAPA) = (8+4). AF_11/2020	M2	115,40	5,77	5,77	5,77	5,77	5,77	5,77	5,77	5,77
1.3.1.0.9.	CONCRETAGEM DE PILARES, FCK = 20 MPA, COM USO DE BALDES - LANÇAMENTO, ADENSAMENTO E ACABAMENTO.	M3	25,60	1,28	1,28	1,28	1,28	1,28	1,28	1,28	1,28
1.3.1.0.10.	CONCRETAGEM DE VIGAS E LAJES, FCK=20 MPA, PARA QUALQUER TIPO DE LAJE COM BALDES EM EDIFICAÇÃO TÉRREA - LANÇAMENTO, ADENSAMENTO E ACABAMENTO.	M3	35,60	1,78	1,78	1,78	1,78	1,78	1,78	1,78	1,78

<b>APELIDO DO EMPREENDIMENTO</b> Casa térrea acessível, 2 quartos, Autil=47,46m², conforme Portaria MCID 1416/2023	<b>Nº TransfereGOV</b> 039071/2025	<b>Nº OPERAÇÃO</b> 0	<b>PROPONENTE / TOMADOR</b> PREFEITURA MUNICIPAL ITIRUÇU
---	---------------------------------------	-------------------------	---

Item	Descrição	Unidade	Quantidade	Casa 3	Casa 4	Casa 5	Casa 6	Casa 7	Casa 8	Casa 9	Casa 10
				3	4	5	6	7	8	9	10
<b>Construção de 20 unidades habitacionais no município de Itirucu-BA.</b>				<b>136.585,61</b>	<b>136.585,61</b>	<b>136.585,61</b>	<b>136.585,61</b>	<b>136.585,61</b>	<b>136.585,61</b>	<b>136.585,61</b>	<b>136.585,61</b>
1.4.	PAREDES E PAINÉIS		-								
1.4.1.	ALVENARIA/FECHAMENTOS		-								
1.4.1.0.1.	ALVENARIA DE VEDAÇÃO DE BLOCOS CERÂMICOS FURADOS NA HORIZONTAL DE 9X19X19 CM (ESPESSURA 9 CM) E ARGAMASSA DE ASSENTAMENTO COM PREPARO EM BETONEIRA. AF_12/2021	M2	1.730,00	86,50	86,50	86,50	86,50	86,50	86,50	86,50	86,50
1.4.1.0.2.	VERGA MOLDADA IN LOCO EM CONCRETO, ESPESSURA DE *10* CM. AF_03/2024	M	324,00	16,20	16,20	16,20	16,20	16,20	16,20	16,20	16,20
1.4.1.0.3.	CONTRAVERGA MOLDADA IN LOCO EM CONCRETO, ESPESSURA DE *10* CM. AF_03/2024	M	184,00	9,20	9,20	9,20	9,20	9,20	9,20	9,20	9,20
1.4.2.	ESQUADRIAS METÁLICAS		-								
1.4.2.0.1.	PORTA DE ALUMÍNIO DE ABRIR COM LAMBRI, COM GUARNIÇÃO, FIXAÇÃO COM PARAFUSOS - FORNECIMENTO E INSTALAÇÃO. AF_12/2019	M2	67,20	3,36	3,36	3,36	3,36	3,36	3,36	3,36	3,36
1.4.2.0.2.	JANELA DE ALUMÍNIO DE CORRER COM 2 FOLHAS PARA VIDROS (VIDROS INCLUSOS), BATENTE/ REQUADRO 6 A 14 CM, ACABAMENTO COM ACETATO OU BRILHANTE, FIXAÇÃO COM PARAFUSO, SEM GUARNIÇÃO/ ALIZAR, DIMENSÕES 100X120 CM, VEDAÇÃO COM SILICONE, EXCLUSIVE CONTRAMARCO - FORNECIMENTO E INSTALAÇÃO. AF_11/2024	M2	52,00	2,60	2,60	2,60	2,60	2,60	2,60	2,60	2,60
1.4.2.0.3.	JANELA DE ALUMÍNIO DE CORRER COM 3 FOLHAS (2 VENEZIANAS E 1 FOLHA PARA VIDRO,VIDRO INCLUSO), BATENTE/ REQUADRO 6 A 14 CM, SEM ACABAMENTO, FIXAÇÃO COM PARAFUSO, SEM GUARNIÇÃO/ ALIZAR, DIMENSÕES 100X120 CM, VEDAÇÃO COM SILICONE, EXCLUSIVE CONTRAMARCO - FORNECIMENTO E INSTALAÇÃO. AF_11/2024	M2	56,00	2,80	2,80	2,80	2,80	2,80	2,80	2,80	2,80
1.4.2.0.4.	JANELA DE ALUMÍNIO TIPO MAXIM-AR, BATENTE/ REQUADRO 3 A 14 CM, VIDRO INCLUSO, FIXAÇÃO COM PARAFUSO, SEM GUARNIÇÃO/ ALIZAR, DIMENSÕES 60X80 (A X L) CM, SEM ACABAMENTO, VEDAÇÃO COM SILICONE, EXCLUSIVE CONTRAMARCO - FORNECIMENTO E INSTALAÇÃO. AF_11/2024	M2	9,60	0,48	0,48	0,48	0,48	0,48	0,48	0,48	0,48
1.4.3.	ESQUADRIAS DE MADEIRAS		-								
1.4.3.0.1.	KIT DE PORTA DE MADEIRA PARA PINTURA, SEMI-OCA (LEVE OU MÉDIA), PADRÃO POPULAR, 80X210CM, ESPESSURA DE 3,5CM, ITENS INCLUSOS: DOBRADIÇAS, MONTAGEM E INSTALAÇÃO DO BATENTE, FECHADURA COM EXECUÇÃO DO FURO - FORNECIMENTO E INSTALAÇÃO. AF_12/2019	UN	60,00	3,00	3,00	3,00	3,00	3,00	3,00	3,00	3,00
1.5.	COBERTURA E PROTEÇÕES		-								
1.5.1.	TELHADOS		-								
1.5.1.0.1.	TRAMA DE MADEIRA COMPOSTA POR RIPAS, CAIBROS E TERÇAS PARA TELHADOS DE ATÉ 2 ÁGUAS PARA TELHA CERÂMICA CAPA-CANAL, INCLUSO TRANSPORTE VERTICAL. AF_07/2019	M2	1.469,80	73,49	73,49	73,49	73,49	73,49	73,49	73,49	73,49
1.5.1.0.2.	TELHAMENTO COM TELHA CERÂMICA CAPA-CANAL, TIPO PAULISTA, COM ATÉ 2 ÁGUAS, INCLUSO TRANSPORTE VERTICAL. AF_07/2019	M2	1.469,80	73,49	73,49	73,49	73,49	73,49	73,49	73,49	73,49
1.5.1.0.3.	PINTURA IMUNIZANTE PARA MADEIRA, 1 DEMÃO. AF_01/2021	M2	2.076,00	103,80	103,80	103,80	103,80	103,80	103,80	103,80	103,80

<b>APELIDO DO EMPREENDIMENTO</b> Casa térrea acessível, 2 quartos, Autil=47,46m², conforme Portaria MCID 1416/2023	<b>Nº TransfereGOV</b> 039071/2025	<b>Nº OPERAÇÃO</b> 0	<b>PROPONENTE / TOMADOR</b> PREFEITURA MUNICIPAL ITIRUÇU
---	---------------------------------------	-------------------------	---

Item	Descrição	Unidade	Quantidade	Casa 3	Casa 4	Casa 5	Casa 6	Casa 7	Casa 8	Casa 9	Casa 10
				3	4	5	6	7	8	9	10
<b>Construção de 20 unidades habitacionais no município de Itirucu-BA.</b>				<b>136.585,61</b>	<b>136.585,61</b>	<b>136.585,61</b>	<b>136.585,61</b>	<b>136.585,61</b>	<b>136.585,61</b>	<b>136.585,61</b>	<b>136.585,61</b>
1.5.1.0.4.	AMARRAÇÃO DE TELHAS CERÂMICAS OU DE CONCRETO. AF_07/2019	UN	10.520,00	526,00	526,00	526,00	526,00	526,00	526,00	526,00	526,00
1.5.1.0.5.	CUMEEIRA PARA TELHA CERÂMICA EMBOÇADA COM ARGAMASSA TRAÇO 1:2:9 (CIMENTO, CAL E AREIA) PARA TELHADOS COM ATÉ 2 ÁGUAS, INCLUSO TRANSPORTE VERTICAL. AF_07/2019	M	213,00	10,65	10,65	10,65	10,65	10,65	10,65	10,65	10,65
1.5.1.0.6.	FABRICAÇÃO E INSTALAÇÃO DE TESOURA INTEIRA EM MADEIRA NÃO APARELHADA, VÃO DE 6 M, PARA TELHA CERÂMICA OU DE CONCRETO, INCLUSO IÇAMENTO. AF_07/2019	UN	80,00	4,00	4,00	4,00	4,00	4,00	4,00	4,00	4,00
1.6.	REVESTIMENTOS		-								
1.6.1.	REVESTIMENTOS INTERNOS		-								
1.6.1.0.1.	CHAPISCO APLICADO EM ALVENARIAS E ESTRUTURAS DE CONCRETO INTERNAS, COM COLHER DE PEDREIRO. ARGAMASSA TRAÇO 1:3 COM PREPARO EM BETONEIRA 400L. AF_10/2022	M2	2.722,00	136,10	136,10	136,10	136,10	136,10	136,10	136,10	136,10
1.6.1.0.2.	CHAPISCO APLICADO NO TETO OU EM ALVENARIA E ESTRUTURA, COM ROLO PARA TEXTURA ACRÍLICA. ARGAMASSA TRAÇO 1:4 E EMULSÃO POLIMÉRICA (ADESIVO) COM PREPARO EM BETONEIRA 400L. AF_10/2022	M2	88,80	4,44	4,44	4,44	4,44	4,44	4,44	4,44	4,44
1.6.1.0.3.	EMBOÇO, EM ARGAMASSA TRAÇO 1:2:8, PREPARO MECÂNICO, APLICADO MANUALMENTE EM PAREDES INTERNAS, PARA AMBIENTES COM ÁREA MENOR QUE 5M², E = 10MM, COM TALISCAS. AF_03/2024	M2	469,80	23,49	23,49	23,49	23,49	23,49	23,49	23,49	23,49
1.6.1.0.4.	MASSA ÚNICA, EM ARGAMASSA TRAÇO 1:2:8, PREPARO MECÂNICO, APLICADA MANUALMENTE EM PAREDES INTERNAS DE AMBIENTES COM ÁREA ENTRE 5M² E 10M², E = 10MM, COM TALISCAS. AF_03/2024	M2	1.601,00	80,05	80,05	80,05	80,05	80,05	80,05	80,05	80,05
1.6.1.0.5.	MASSA ÚNICA, EM ARGAMASSA TRAÇO 1:2:8 PREPARO MECÂNICO, APLICADA MANUALMENTE EM PAREDES INTERNAS DE AMBIENTES COM ÁREA MAIOR QUE 10M², E = 10MM, COM TALISCAS. AF_03/2024	M2	651,20	32,56	32,56	32,56	32,56	32,56	32,56	32,56	32,56
1.6.1.0.6.	MASSA ÚNICA, EM ARGAMASSA TRAÇO 1:2:8, PREPARO MECÂNICO, APLICADA MANUALMENTE EM TETO, E = 10MM, COM TALISCAS. AF_03/2024	M2	88,80	4,44	4,44	4,44	4,44	4,44	4,44	4,44	4,44
1.6.2.	REVESTIMENTOS CERÂMICOS		-								
1.6.2.0.1.	REVESTIMENTO CERÂMICO PARA PAREDES INTERNAS COM PLACAS TIPO ESMALTADA DE DIMENSÕES 20X20 CM APLICADAS A MEIA ALTURA DAS PAREDES. AF_02/2023_PE	M2	393,00	19,65	19,65	19,65	19,65	19,65	19,65	19,65	19,65
1.6.2.0.2.	REVESTIMENTO CERÂMICO PARA PAREDES INTERNAS COM PLACAS TIPO ESMALTADA DE DIMENSÕES 20X20 CM APLICADAS NA ALTURA INTEIRA DAS PAREDES. AF_02/2023_PE	M2	76,80	3,84	3,84	3,84	3,84	3,84	3,84	3,84	3,84
1.6.3.	REVESTIMENTOS EXTERNOS		-								
1.6.3.0.1.	CHAPISCO APLICADO EM ALVENARIA (COM PRESENÇA DE VÃOS) E ESTRUTURAS DE CONCRETO DE FACHADA, COM COLHER DE PEDREIRO. ARGAMASSA TRAÇO 1:3 COM PREPARO EM BETONEIRA 400L. AF_10/2022	M2	607,00	30,35	30,35	30,35	30,35	30,35	30,35	30,35	30,35



PLQ - PLANILHA DE LEVANTAMENTO DE QUANTIDADES  
Memória de Cálculo - OGU

Grau de Sigilo  
#PUBLICO

APELIDO DO EMPREENDIMENTO Casa térrea acessível, 2 quartos, Autil=47,46m², conforme Portaria MCID 1416/2023	Nº TransfereGOV 039071/2025	Nº OPERAÇÃO 0	PROPONENTE / TOMADOR PREFEITURA MUNICIPAL ITIRUÇU
--	--------------------------------	------------------	--

Item	Descrição	Unidade	Quantidade	Casa 3	Casa 4	Casa 5	Casa 6	Casa 7	Casa 8	Casa 9	Casa 10
				3	4	5	6	7	8	9	10
Construção de 20 unidades habitacionais no município de Itirucu-BA.				136.585,61	136.585,61	136.585,61	136.585,61	136.585,61	136.585,61	136.585,61	136.585,61
1.6.3.0.2.	CHAPISCO APLICADO EM ALVENARIA (SEM PRESENÇA DE VÃOS) E ESTRUTURAS DE CONCRETO DE FACHADA, COM COLHER DE PEDREIRO. ARGAMASSA TRAÇO 1:3 COM PREPARO EM BETONEIRA 400L. AF_10/2022	M2	609,00	30,45	30,45	30,45	30,45	30,45	30,45	30,45	30,45
1.6.3.0.3.	EMBOÇO OU MASSA ÚNICA EM ARGAMASSA TRAÇO 1:2:8, PREPARO MECÂNICO COM BETONEIRA 400 L, APLICADA MANUALMENTE EM PANOS CEGOS DE FACHADA (SEM PRESENÇA DE VÃOS), ESPESSURA DE 25 MM. AF_08/2022	M2	609,00	30,45	30,45	30,45	30,45	30,45	30,45	30,45	30,45
1.6.3.0.4.	EMBOÇO OU MASSA ÚNICA EM ARGAMASSA TRAÇO 1:2:8, PREPARO MECÂNICO COM BETONEIRA 400 L, APLICADA MANUALMENTE EM PANOS DE FACHADA COM PRESENÇA DE VÃOS, ESPESSURA DE 25 MM. AF_08/2022	M2	607,00	30,35	30,35	30,35	30,35	30,35	30,35	30,35	30,35
1.6.4.	FORROS		-								
1.6.4.0.1.	FORRO EM RÉGUAS DE PVC, FRISADO, PARA AMBIENTES RESIDENCIAIS, INCLUSIVE ESTRUTURA UNIDIRECIONAL DE FIXAÇÃO. AF_08/2023_PS	M2	718,00	35,90	35,90	35,90	35,90	35,90	35,90	35,90	35,90
1.6.5.	PINTURA		-								
1.6.5.1.	PINTURAS INTERNAS		-								
1.6.5.1.1.	FUNDO SELADOR ACRÍLICO, APLICAÇÃO MANUAL EM PAREDE, UMA DEMÃO. AF_04/2023	M2	2.252,20	112,61	112,61	112,61	112,61	112,61	112,61	112,61	112,61
1.6.5.1.2.	FUNDO SELADOR ACRÍLICO, APLICAÇÃO MANUAL EM TETO, UMA DEMÃO. AF_04/2023	M2	88,80	4,44	4,44	4,44	4,44	4,44	4,44	4,44	4,44
1.6.5.1.3.	PINTURA LÁTEX ACRÍLICA STANDARD, APLICAÇÃO MANUAL EM TETO, DUAS DEMÃOS. AF_04/2023	M2	88,80	4,44	4,44	4,44	4,44	4,44	4,44	4,44	4,44
1.6.5.1.4.	PINTURA LÁTEX ACRÍLICA STANDARD, APLICAÇÃO MANUAL EM PAREDES, DUAS DEMÃOS. AF_04/2023	M2	2.252,20	112,61	112,61	112,61	112,61	112,61	112,61	112,61	112,61
1.6.5.2.	PINTURAS EXTERNAS		-								
1.6.5.2.1.	APLICAÇÃO MANUAL DE FUNDO SELADOR ACRÍLICO EM PAREDES EXTERNAS DE CASAS. AF_03/2024	M2	1.216,00	60,80	60,80	60,80	60,80	60,80	60,80	60,80	60,80
1.6.5.2.2.	PINTURA LÁTEX ACRÍLICA STANDARD, APLICAÇÃO MANUAL EM PAREDES, DUAS DEMÃOS. AF_04/2023	M2	1.216,00	60,80	60,80	60,80	60,80	60,80	60,80	60,80	60,80
1.6.5.3.	PINTURA ESQUADRIAS		-								
1.6.5.3.1.	LIXAMENTO DE MADEIRA PARA APLICAÇÃO DE FUNDO OU PINTURA. AF_01/2021	M2	420,00	21,00	21,00	21,00	21,00	21,00	21,00	21,00	21,00
1.6.5.3.2.	PINTURA FUNDO NIVELADOR ACRÍLICO BRANCO EM MADEIRA.	M2	420,00	21,00	21,00	21,00	21,00	21,00	21,00	21,00	21,00
1.6.5.3.3.	PINTURA TINTA DE ACABAMENTO (PIGMENTADA) ESMALTE SINTÉTICO ACETINADO EM MADEIRA, 2 DEMÃOS. AF_01/2021	M2	420,00	21,00	21,00	21,00	21,00	21,00	21,00	21,00	21,00
1.7.	PAVIMENTAÇÕES		-								
1.7.1.	PISO CERÂMICO		-								
1.7.1.0.1.	COMPACTAÇÃO MECÂNICA DE SOLO PARA EXECUÇÃO DE RADIER, PISO DE CONCRETO OU LAJE SOBRE SOLO, COM COMPACTADOR DE SOLOS TIPO PLACA VIBRATÓRIA. AF_09/2021	M2	1.077,40	53,87	53,87	53,87	53,87	53,87	53,87	53,87	53,87
1.7.1.0.2.	LASTRO COM MATERIAL GRANULAR (PEDRA BRITADA N.3), APLICADO EM PISOS OU LAJES SOBRE SOLO, ESPESSURA DE *10 CM*. AF_01/2024	M3	107,80	5,39	5,39	5,39	5,39	5,39	5,39	5,39	5,39

<b>APELIDO DO EMPREENDIMENTO</b> Casa térrea acessível, 2 quartos, Autil=47,46m², conforme Portaria MCID 1416/2023	<b>Nº TransfereGOV</b> 039071/2025	<b>Nº OPERAÇÃO</b> 0	<b>PROPONENTE / TOMADOR</b> PREFEITURA MUNICIPAL ITIRUÇU
---	---------------------------------------	-------------------------	---

Item	Descrição	Unidade	Quantidade	Casa 3	Casa 4	Casa 5	Casa 6	Casa 7	Casa 8	Casa 9	Casa 10
				3	4	5	6	7	8	9	10
<b>Construção de 20 unidades habitacionais no município de Itirucu-BA.</b>				<b>136.585,61</b>	<b>136.585,61</b>	<b>136.585,61</b>	<b>136.585,61</b>	<b>136.585,61</b>	<b>136.585,61</b>	<b>136.585,61</b>	<b>136.585,61</b>
1.7.1.0.3.	CAMADA SEPARADORA PARA EXECUÇÃO DE RADIER, PISO DE CONCRETO OU LAJE SOBRE SOLO, EM LONA PLÁSTICA. AF_09/2021	M2	1.077,40	53,87	53,87	53,87	53,87	53,87	53,87	53,87	53,87
1.7.1.0.4.	LASTRO DE CONCRETO MAGRO, APLICADO EM PISOS, LAJES SOBRE SOLO OU RADIERS, ESPESSURA DE 5 CM. AF_01/2024	M2	1.077,40	53,87	53,87	53,87	53,87	53,87	53,87	53,87	53,87
1.7.1.0.5.	CONTRAPISO EM ARGAMASSA TRAÇO 1:4 (CIMENTO E AREIA), PREPARO MECÂNICO COM BETONEIRA 400 L, APLICADO EM ÁREAS MOLHADAS SOBRE LAJE, ADERIDO, ACABAMENTO NÃO REFORÇADO, ESPESSURA 3CM. AF_07/2021	M2	302,60	15,13	15,13	15,13	15,13	15,13	15,13	15,13	15,13
1.7.1.0.6.	CONTRAPISO EM ARGAMASSA TRAÇO 1:4 (CIMENTO E AREIA), PREPARO MECÂNICO COM BETONEIRA 400 L, APLICADO EM ÁREAS SECAS SOBRE LAJE, ADERIDO, ACABAMENTO NÃO REFORÇADO, ESPESSURA 3CM. AF_07/2021	M2	643,80	32,19	32,19	32,19	32,19	32,19	32,19	32,19	32,19
1.7.1.0.7.	REVESTIMENTO CERÂMICO PARA PISO COM PLACAS TIPO ESMALTADA DE DIMENSÕES 35X35 CM APLICADA EM AMBIENTES DE ÁREA ENTRE 5 M2 E 10 M2. AF_02/2023_PE	M2	336,00	16,80	16,80	16,80	16,80	16,80	16,80	16,80	16,80
1.7.1.0.8.	REVESTIMENTO CERÂMICO PARA PISO COM PLACAS TIPO ESMALTADA DE DIMENSÕES 35X35 CM APLICADA EM AMBIENTES DE ÁREA MAIOR QUE 10 M2. AF_02/2023_PE	M2	382,00	19,10	19,10	19,10	19,10	19,10	19,10	19,10	19,10
1.7.1.0.9.	REVESTIMENTO CERÂMICO PARA PISO COM PLACAS TIPO ESMALTADA DE DIMENSÕES 35X35 CM APLICADA EM AMBIENTES DE ÁREA MENOR QUE 5 M2. AF_02/2023_PE	M2	259,60	12,98	12,98	12,98	12,98	12,98	12,98	12,98	12,98
1.7.2.	<b>PISO CIMENTADO</b>		-								
1.7.2.0.1.	COMPACTAÇÃO MECÂNICA DE SOLO PARA EXECUÇÃO DE RADIER, PISO DE CONCRETO OU LAJE SOBRE SOLO, COM COMPACTADOR DE SOLOS TIPO PLACA VIBRATÓRIA. AF_09/2021	M2	323,00	16,15	16,15	16,15	16,15	16,15	16,15	16,15	16,15
1.7.2.0.2.	EXECUÇÃO DE PASSEIO (CALÇADA) OU PISO DE CONCRETO COM CONCRETO MOLDADO IN LOCO, FEITO EM OBRA, ACABAMENTO CONVENCIONAL, NÃO ARMADO. AF_08/2022	M3	22,60	1,13	1,13	1,13	1,13	1,13	1,13	1,13	1,13
1.7.3.	<b>RODAPÉS, SOLEIRAS E PEITORIS</b>		-								
1.7.3.0.1.	SOLEIRA EM MÁRMORE, LARGURA 15 CM, ESPESSURA 2,0 CM. AF_09/2020	M	50,40	2,52	2,52	2,52	2,52	2,52	2,52	2,52	2,52
1.7.3.0.2.	RODAPÉ CERÂMICO DE 7CM DE ALTURA COM PLACAS TIPO ESMALTADA DE DIMENSÕES 35X35CM. AF_02/2023	M	774,00	38,70	38,70	38,70	38,70	38,70	38,70	38,70	38,70
1.7.3.0.3.	PEITORIL LINEAR EM GRANITO OU MÁRMORE, L = 15CM, ASSENTADO COM ARGAMASSA 1:6 COM ADITIVO. AF_11/2020	M	130,00	6,50	6,50	6,50	6,50	6,50	6,50	6,50	6,50
1.8.	<b>INSTALAÇÕES</b>		-								
1.8.1.	<b>ELÉTRICAS / TELEFÔNICAS</b>		-								
1.8.1.1.	<b>CENTRO DE DISTRIBUIÇÃO ELÉTRICA</b>		-								
1.8.1.1.1.	DISJUNTOR MONOPOLAR TIPO DIN, CORRENTE NOMINAL DE 10A - FORNECIMENTO E INSTALAÇÃO. AF_10/2020	UN	40,00	2,00	2,00	2,00	2,00	2,00	2,00	2,00	2,00
1.8.1.1.2.	DISJUNTOR MONOPOLAR TIPO DIN, CORRENTE NOMINAL DE 16A - FORNECIMENTO E INSTALAÇÃO. AF_10/2020	UN	20,00	1,00	1,00	1,00	1,00	1,00	1,00	1,00	1,00
1.8.1.1.3.	DISJUNTOR MONOPOLAR TIPO DIN, CORRENTE NOMINAL DE 25A - FORNECIMENTO E INSTALAÇÃO. AF_10/2020	UN	20,00	1,00	1,00	1,00	1,00	1,00	1,00	1,00	1,00
1.8.1.1.4.	DISJUNTOR MONOPOLAR TIPO DIN, CORRENTE NOMINAL DE 50A - FORNECIMENTO E INSTALAÇÃO. AF_10/2020	UN	20,00	1,00	1,00	1,00	1,00	1,00	1,00	1,00	1,00



PLQ - PLANILHA DE LEVANTAMENTO DE QUANTIDADES  
Memória de Cálculo - OGU

Grau de Sigilo  
#PUBLICO

<b>APELIDO DO EMPREENDIMENTO</b> Casa térrea acessível, 2 quartos, Autil=47,46m², conforme Portaria MCID 1416/2023	<b>Nº TransfereGOV</b> 039071/2025	<b>Nº OPERAÇÃO</b> 0	<b>PROPONENTE / TOMADOR</b> PREFEITURA MUNICIPAL ITIRUÇU
---	---------------------------------------	-------------------------	---

Item	Descrição	Unidade	Quantidade	Casa 3	Casa 4	Casa 5	Casa 6	Casa 7	Casa 8	Casa 9	Casa 10
				3	4	5	6	7	8	9	10
<b>Construção de 20 unidades habitacionais no município de Itiruçu-BA.</b>				<b>136.585,61</b>	<b>136.585,61</b>	<b>136.585,61</b>	<b>136.585,61</b>	<b>136.585,61</b>	<b>136.585,61</b>	<b>136.585,61</b>	<b>136.585,61</b>
1.8.1.1.5.	DISJUNTOR BIPOLAR TIPO DR, CORRENTE NOMINAL DE 25A - FORNECIMENTO E INSTALAÇÃO.	UN	40,00	2,00	2,00	2,00	2,00	2,00	2,00	2,00	2,00
1.8.1.1.6.	ENTRADA DE ENERGIA ELÉTRICA, AÉREA, MONOFÁSICA, COM CAIXA DE EMBUTIR, CABO DE 10 MM2 E DISJUNTOR DIN 50A (NÃO INCLUSO O POSTE DE CONCRETO). AF_07/2020_PS	UN	20,00	1,00	1,00	1,00	1,00	1,00	1,00	1,00	1,00
1.8.1.1.7.	QUADRO DE DISTRIBUIÇÃO DE LUZ EM PVC PARA 12 DISJUNTORES - FORNECIMENTO E INSTALAÇÃO.	UN	20,00	1,00	1,00	1,00	1,00	1,00	1,00	1,00	1,00
1.8.1.2.	ILUMINAÇÃO, TOMADAS E INTERRUPTORES		-								
1.8.1.2.1.	LUMINÁRIA TIPO PLAFON CIRCULAR, DE SOBREPOR, COM LED DE 12/13 W - FORNECIMENTO E INSTALAÇÃO. AF_09/2024	UN	140,00	7,00	7,00	7,00	7,00	7,00	7,00	7,00	7,00
1.8.1.2.2.	LÂMPADA COMPACTA DE LED 10 W, BASE E27 - FORNECIMENTO E INSTALAÇÃO. AF_09/2024	UN	140,00	7,00	7,00	7,00	7,00	7,00	7,00	7,00	7,00
1.8.1.2.3.	INTERRUPTOR SIMPLES (1 MÓDULO), 10A/250V, INCLUINDO SUPORTE E PLACA - FORNECIMENTO E INSTALAÇÃO. AF_03/2023	UN	100,00	5,00	5,00	5,00	5,00	5,00	5,00	5,00	5,00
1.8.1.2.4.	INTERRUPTOR SIMPLES (2 MÓDULOS), 10A/250V, INCLUINDO SUPORTE E PLACA - FORNECIMENTO E INSTALAÇÃO. AF_03/2023	UN	20,00	1,00	1,00	1,00	1,00	1,00	1,00	1,00	1,00
1.8.1.2.5.	TOMADA BAIXA DE EMBUTIR (1 MÓDULO), 2P+T 10 A, INCLUINDO SUPORTE E PLACA - FORNECIMENTO E INSTALAÇÃO. AF_03/2023	UN	200,00	10,00	10,00	10,00	10,00	10,00	10,00	10,00	10,00
1.8.1.2.6.	TOMADA MÉDIA DE EMBUTIR (1 MÓDULO), 2P+T 10 A, INCLUINDO SUPORTE E PLACA - FORNECIMENTO E INSTALAÇÃO. AF_03/2023	UN	120,00	6,00	6,00	6,00	6,00	6,00	6,00	6,00	6,00
1.8.1.2.7.	TOMADA ALTA DE EMBUTIR (1 MÓDULO), 2P+T 20 A, INCLUINDO SUPORTE E PLACA - FORNECIMENTO E INSTALAÇÃO. AF_03/2023	UN	20,00	1,00	1,00	1,00	1,00	1,00	1,00	1,00	1,00
1.8.1.2.8.	INTERRUPTOR PULSADOR CAMPAINHA (1 MÓDULO), 10A/250V, INCLUINDO SUPORTE E PLACA - FORNECIMENTO E INSTALAÇÃO. AF_03/2023	UN	20,00	1,00	1,00	1,00	1,00	1,00	1,00	1,00	1,00
1.8.1.2.9.	CAMPAINHA CIGARRA (1 MÓDULO), 10A/250V, INCLUINDO SUPORTE E PLACA - FORNECIMENTO E INSTALAÇÃO. AF_03/2023	UN	20,00	1,00	1,00	1,00	1,00	1,00	1,00	1,00	1,00
1.8.1.2.10.	SUPORTE PARAFUSADO COM ESPELHO / PLACA DE ENCAIXE 4" X 2" BAIXO (0,30 M DO PISO) PARA PONTO ELÉTRICO - FORNECIMENTO E INSTALAÇÃO.	UN	40,00	2,00	2,00	2,00	2,00	2,00	2,00	2,00	2,00
1.8.1.2.11.	CAIXA RETANGULAR 4" X 2" BAIXA (0,30 M DO PISO), PVC, INSTALADA EM PAREDE - FORNECIMENTO E INSTALAÇÃO. AF_03/2023	UN	240,00	12,00	12,00	12,00	12,00	12,00	12,00	12,00	12,00
1.8.1.2.12.	CAIXA RETANGULAR 4" X 2" MÉDIA (1,30 M DO PISO), PVC, INSTALADA EM PAREDE - FORNECIMENTO E INSTALAÇÃO. AF_03/2023	UN	260,00	13,00	13,00	13,00	13,00	13,00	13,00	13,00	13,00
1.8.1.2.13.	CAIXA RETANGULAR 4" X 2" ALTA (2,00 M DO PISO), PVC, INSTALADA EM PAREDE - FORNECIMENTO E INSTALAÇÃO. AF_03/2023	UN	40,00	2,00	2,00	2,00	2,00	2,00	2,00	2,00	2,00
1.8.1.2.14.	CAIXA OCTOGONAL 3" X 3", PVC, INSTALADA EM LAJE - FORNECIMENTO E INSTALAÇÃO. AF_03/2023	UN	140,00	7,00	7,00	7,00	7,00	7,00	7,00	7,00	7,00
1.8.1.3.	FIOS E CABOS		-								
1.8.1.3.1.	CABO DE COBRE FLEXÍVEL ISOLADO, 1,5 MM², ANTI-CHAMA 450/750 V, PARA CIRCUITOS TERMINAIS - FORNECIMENTO E INSTALAÇÃO. AF_03/2023	M	1.958,00	97,90	97,90	97,90	97,90	97,90	97,90	97,90	97,90
1.8.1.3.2.	CABO DE COBRE FLEXÍVEL ISOLADO, 2,5 MM², ANTI-CHAMA 450/750 V, PARA CIRCUITOS TERMINAIS - FORNECIMENTO E INSTALAÇÃO. AF_03/2023	M	5.176,00	258,80	258,80	258,80	258,80	258,80	258,80	258,80	258,80

<b>APELIDO DO EMPREENDIMENTO</b> Casa térrea acessível, 2 quartos, Autil=47,46m², conforme Portaria MCID 1416/2023	<b>Nº TransfereGOV</b> 039071/2025	<b>Nº OPERAÇÃO</b> 0	<b>PROPONENTE / TOMADOR</b> PREFEITURA MUNICIPAL ITIRUÇU
---	---------------------------------------	-------------------------	---

Item	Descrição	Unidade	Quantidade	Casa 3	Casa 4	Casa 5	Casa 6	Casa 7	Casa 8	Casa 9	Casa 10
				3	4	5	6	7	8	9	10
<b>Construção de 20 unidades habitacionais no município de Itirucu-BA.</b>				<b>136.585,61</b>	<b>136.585,61</b>	<b>136.585,61</b>	<b>136.585,61</b>	<b>136.585,61</b>	<b>136.585,61</b>	<b>136.585,61</b>	<b>136.585,61</b>
1.8.1.3.3.	CABO DE COBRE FLEXÍVEL ISOLADO, 4 MM², ANTI-CHAMA 450/750 V, PARA CIRCUITOS TERMINAIS - FORNECIMENTO E INSTALAÇÃO. AF_03/2023	M	496,00	24,80	24,80	24,80	24,80	24,80	24,80	24,80	24,80
1.8.1.3.4.	CABO DE COBRE ISOLADO, 10 MM², ANTI-CHAMA 450/750 V, INSTALADO EM ELETROCALHA OU PERFILADO - FORNECIMENTO E INSTALAÇÃO. AF_10/2020	M	518,00	25,90	25,90	25,90	25,90	25,90	25,90	25,90	25,90
1.8.1.3.5.	CABO DE COBRE FLEXÍVEL ISOLADO, 10 MM², ANTI-CHAMA 0,6/1,0 KV, PARA DISTRIBUIÇÃO - FORNECIMENTO E INSTALAÇÃO. AF_10/2020	M	166,00	8,30	8,30	8,30	8,30	8,30	8,30	8,30	8,30
1.8.1.3.6.	ELETRODUTO FLEXÍVEL CORRUGADO, PVC, DN 25 MM (3/4"), PARA CIRCUITOS TERMINAIS, INSTALADO EM FORRO - FORNECIMENTO E INSTALAÇÃO. AF_03/2023	M	894,00	44,70	44,70	44,70	44,70	44,70	44,70	44,70	44,70
1.8.1.3.7.	ELETRODUTO FLEXÍVEL CORRUGADO, PVC, DN 25 MM (3/4"), PARA CIRCUITOS TERMINAIS, INSTALADO EM PAREDE - FORNECIMENTO E INSTALAÇÃO. AF_03/2023	M	1.166,00	58,30	58,30	58,30	58,30	58,30	58,30	58,30	58,30
1.8.1.3.8.	ELETRODUTO FLEXÍVEL CORRUGADO REFORÇADO, PVC, DN 25 MM (3/4"), PARA CIRCUITOS TERMINAIS, INSTALADO EM LAJE - FORNECIMENTO E INSTALAÇÃO. AF_03/2023	M	441,20	22,06	22,06	22,06	22,06	22,06	22,06	22,06	22,06
1.8.1.3.9.	RASGO LINEAR MANUAL EM ALVENARIA, PARA ELETRODUTOS, DIÂMETROS MENORES OU IGUAIS A 40 MM. AF_09/2023	M	1.166,00	58,30	58,30	58,30	58,30	58,30	58,30	58,30	58,30
1.8.2.	HIDRÁULICAS / GÁS / INCÊNCIO		-								
1.8.2.1.	TUBULAÇÕES E CONEXÕES HIDRÁULICAS		-								
1.8.2.1.1.	JOELHO 90 GRAUS COM BUCHA DE LATÃO, PVC, SOLDÁVEL, DN 25MM, X 1/2 INSTALADO EM RAMAL OU SUB-RAMAL DE ÁGUA - FORNECIMENTO E INSTALAÇÃO. AF_06/2022	UN	140,00	7,00	7,00	7,00	7,00	7,00	7,00	7,00	7,00
1.8.2.1.2.	JOELHO 90 GRAUS, PVC, SOLDÁVEL, DN 25MM, INSTALADO EM RAMAL DE DISTRIBUIÇÃO DE ÁGUA - FORNECIMENTO E INSTALAÇÃO. AF_06/2022	UN	160,00	8,00	8,00	8,00	8,00	8,00	8,00	8,00	8,00
1.8.2.1.3.	TE, PVC, SOLDÁVEL, DN 25MM, INSTALADO EM RAMAL OU SUB-RAMAL DE ÁGUA - FORNECIMENTO E INSTALAÇÃO. AF_06/2022	UN	80,00	4,00	4,00	4,00	4,00	4,00	4,00	4,00	4,00
1.8.2.1.4.	ADAPTADOR CURTO COM BOLSA E ROSCA PARA REGISTRO, PVC, SOLDÁVEL, DN 25MM X 3/4, INSTALADO EM RAMAL OU SUB-RAMAL DE ÁGUA - FORNECIMENTO E INSTALAÇÃO. AF_06/2022	UN	160,00	8,00	8,00	8,00	8,00	8,00	8,00	8,00	8,00
1.8.2.1.5.	TUBO, PVC, SOLDÁVEL, DE 25MM, INSTALADO EM PRUMADA DE ÁGUA - FORNECIMENTO E INSTALAÇÃO. AF_06/2022	M	102,00	5,10	5,10	5,10	5,10	5,10	5,10	5,10	5,10
1.8.2.1.6.	TUBO, PVC, SOLDÁVEL, DE 25MM, INSTALADO EM RAMAL OU SUB-RAMAL DE ÁGUA - FORNECIMENTO E INSTALAÇÃO. AF_06/2022	M	174,00	8,70	8,70	8,70	8,70	8,70	8,70	8,70	8,70
1.8.2.1.7.	FORNECIMENTO E INSTALAÇÃO DE PRESSURIZADOR ACOPLADO AO CHUVEIRO (TENSÃO: 220V - PRESSÃO MINIMA: 0,7MCA / PRESSÃO MÁXIMA: 2,5MCA - ENTRADA 1/2" / SAÍDA 1/2")	UN	20,00	1,00	1,00	1,00	1,00	1,00	1,00	1,00	1,00
1.8.2.2.	REGISTROS		-								
1.8.2.2.1.	REGISTRO DE PRESSÃO BRUTO, LATÃO, ROSCÁVEL, 3/4", COM ACABAMENTO E CANOPLA CROMADOS - FORNECIMENTO E INSTALAÇÃO. AF_08/2021	UN	20,00	1,00	1,00	1,00	1,00	1,00	1,00	1,00	1,00



PLQ - PLANILHA DE LEVANTAMENTO DE QUANTIDADES  
Memória de Cálculo - OGU

Grau de Sigilo  
#PUBLICO

APELIDO DO EMPREENDIMENTO Casa térrea acessível, 2 quartos, Autil=47,46m², conforme Portaria MCID 1416/2023	Nº TransfereGOV 039071/2025	Nº OPERAÇÃO 0	PROPONENTE / TOMADOR PREFEITURA MUNICIPAL ITIRUÇU
--	--------------------------------	------------------	--

Item	Descrição	Unidade	Quantidade	Casa 3	Casa 4	Casa 5	Casa 6	Casa 7	Casa 8	Casa 9	Casa 10
				3	4	5	6	7	8	9	10
Construção de 20 unidades habitacionais no município de Itiruçu-BA.				136.585,61	136.585,61	136.585,61	136.585,61	136.585,61	136.585,61	136.585,61	136.585,61
1.8.2.2.2.	REGISTRO DE GAVETA BRUTO, LATÃO, ROSCÁVEL, 3/4", COM ACABAMENTO E CANOPLA CROMADOS - FORNECIMENTO E INSTALAÇÃO. AF_08/2021	UN	60,00	3,00	3,00	3,00	3,00	3,00	3,00	3,00	3,00
1.8.2.2.3.	REGISTRO DE ESFERA, PVC, SOLDÁVEL, COM VOLANTE, DN 32 MM - FORNECIMENTO E INSTALAÇÃO. AF_08/2021	UN	40,00	2,00	2,00	2,00	2,00	2,00	2,00	2,00	2,00
1.8.2.2.4.	ENGATE FLEXÍVEL EM PLÁSTICO BRANCO, 1/2" X 40CM - FORNECIMENTO E INSTALAÇÃO. AF_01/2020	UN	80,00	4,00	4,00	4,00	4,00	4,00	4,00	4,00	4,00
1.8.2.3.	ENTRADA / ALIMENTAÇÃO HIDRÁULICA		-								
1.8.2.3.1.	KIT CAVALETE PARA MEDIÇÃO DE ÁGUA - ENTRADA INDIVIDUALIZADA, EM PVC 25 MM (3/4"), PARA 1 MEDIDOR - FORNECIMENTO E INSTALAÇÃO (EXCLUSIVE HIDRÔMETRO). AF_03/2024	UN	20,00	1,00	1,00	1,00	1,00	1,00	1,00	1,00	1,00
1.8.2.3.2.	CAIXA DE EMBUTIR EM POLICARBONATO PARA ABRIGO DE HIDRÔMETRO - FORNECIMENTO E INSTALAÇÃO (EXCLUSIVE HIDRÔMETRO).	UN	20,00	1,00	1,00	1,00	1,00	1,00	1,00	1,00	1,00
1.8.2.3.3.	REGISTRO DE GAVETA BRUTO, LATÃO, ROSCÁVEL, 3/4" - FORNECIMENTO E INSTALAÇÃO. AF_08/2021	UN	20,00	1,00	1,00	1,00	1,00	1,00	1,00	1,00	1,00
1.8.2.3.4.	TUBO, PVC, SOLDÁVEL, DE 25MM, INSTALADO EM RAMAL DE DISTRIBUIÇÃO DE ÁGUA - FORNECIMENTO E INSTALAÇÃO. AF_06/2022	M	135,00	6,75	6,75	6,75	6,75	6,75	6,75	6,75	6,75
1.8.2.3.5.	TUBO, PVC, SOLDÁVEL, DE 25MM, INSTALADO EM PRUMADA DE ÁGUA - FORNECIMENTO E INSTALAÇÃO. AF_06/2022	M	60,00	3,00	3,00	3,00	3,00	3,00	3,00	3,00	3,00
1.8.2.3.6.	JOELHO 90 GRAUS, PVC, SOLDÁVEL, DN 25MM, INSTALADO EM RAMAL DE DISTRIBUIÇÃO DE ÁGUA - FORNECIMENTO E INSTALAÇÃO. AF_06/2022	UN	40,00	2,00	2,00	2,00	2,00	2,00	2,00	2,00	2,00
1.8.2.3.7.	TE, PVC, SOLDÁVEL, DN 25MM, INSTALADO EM RAMAL DE DISTRIBUIÇÃO DE ÁGUA - FORNECIMENTO E INSTALAÇÃO. AF_06/2022	UN	20,00	1,00	1,00	1,00	1,00	1,00	1,00	1,00	1,00
1.8.2.4.	CAIXA D'ÁGUA E BARRILETE		-								
1.8.2.4.1.	CAIXA D'ÁGUA EM POLIETILENO, 500 LITROS - FORNECIMENTO E INSTALAÇÃO. AF_06/2021	UN	20,00	1,00	1,00	1,00	1,00	1,00	1,00	1,00	1,00
1.8.2.4.2.	FURO EM CAIXA D'ÁGUA COM ESPESSURA DE 2 ATÉ 5 MM E DIÂMETRO DE 25 MM. AF_06/2021	UN	20,00	1,00	1,00	1,00	1,00	1,00	1,00	1,00	1,00
1.8.2.4.3.	FURO EM CAIXA D'ÁGUA COM ESPESSURA DE 2 ATÉ 5 MM E DIÂMETRO DE 32 MM. AF_06/2021	UN	40,00	2,00	2,00	2,00	2,00	2,00	2,00	2,00	2,00
1.8.2.4.4.	ADAPTADOR COM FLANGE E ANEL DE VEDAÇÃO, PVC, SOLDÁVEL, DN 25 MM X 3/4", INSTALADO EM RESERVAÇÃO PREDIAL DE ÁGUA - FORNECIMENTO E INSTALAÇÃO. AF_04/2024	UN	20,00	1,00	1,00	1,00	1,00	1,00	1,00	1,00	1,00
1.8.2.4.5.	ADAPTADOR COM FLANGE E ANEL DE VEDAÇÃO, PVC, SOLDÁVEL, DN 32 MM X 1", INSTALADO EM RESERVAÇÃO PREDIAL DE ÁGUA - FORNECIMENTO E INSTALAÇÃO. AF_04/2024	UN	40,00	2,00	2,00	2,00	2,00	2,00	2,00	2,00	2,00
1.8.2.4.6.	TORNEIRA DE BOIA PARA CAIXA D'ÁGUA, ROSCÁVEL, 3/4" - FORNECIMENTO E INSTALAÇÃO. AF_08/2021	UN	20,00	1,00	1,00	1,00	1,00	1,00	1,00	1,00	1,00
1.8.2.4.7.	JOELHO 90 GRAUS, PVC, SOLDÁVEL, DN 25MM, INSTALADO EM RAMAL DE DISTRIBUIÇÃO DE ÁGUA - FORNECIMENTO E INSTALAÇÃO. AF_06/2022	UN	160,00	8,00	8,00	8,00	8,00	8,00	8,00	8,00	8,00

<b>APELIDO DO EMPREENDIMENTO</b> Casa térrea acessível, 2 quartos, Autil=47,46m², conforme Portaria MCID 1416/2023	<b>Nº TransfereGOV</b> 039071/2025	<b>Nº OPERAÇÃO</b> 0	<b>PROPONENTE / TOMADOR</b> PREFEITURA MUNICIPAL ITIRUÇU
---	---------------------------------------	-------------------------	---

Item	Descrição	Unidade	Quantidade	Casa 3	Casa 4	Casa 5	Casa 6	Casa 7	Casa 8	Casa 9	Casa 10
				3	4	5	6	7	8	9	10
<b>Construção de 20 unidades habitacionais no município de Itiruçu-BA.</b>				<b>136.585,61</b>	<b>136.585,61</b>	<b>136.585,61</b>	<b>136.585,61</b>	<b>136.585,61</b>	<b>136.585,61</b>	<b>136.585,61</b>	<b>136.585,61</b>
1.8.2.4.8.	JOELHO 90 GRAUS, PVC, SOLDÁVEL, DN 32MM, INSTALADO EM RAMAL DE DISTRIBUIÇÃO DE ÁGUA - FORNECIMENTO E INSTALAÇÃO. AF_06/2022	UN	80,00	4,00	4,00	4,00	4,00	4,00	4,00	4,00	4,00
1.8.2.4.9.	JOELHO 45 GRAUS, PVC, SOLDÁVEL, DN 32MM, INSTALADO EM RAMAL DE DISTRIBUIÇÃO DE ÁGUA - FORNECIMENTO E INSTALAÇÃO. AF_06/2022	UN	20,00	1,00	1,00	1,00	1,00	1,00	1,00	1,00	1,00
1.8.2.4.10.	BUCHA DE REDUÇÃO, CURTA, PVC, SOLDÁVEL, DN 32 X 25 MM, INSTALADO EM RAMAL DE DISTRIBUIÇÃO DE ÁGUA - FORNECIMENTO E INSTALAÇÃO. AF_06/2022	UN	40,00	2,00	2,00	2,00	2,00	2,00	2,00	2,00	2,00
1.8.2.4.11.	TE, PVC, SOLDÁVEL, DN 32MM, INSTALADO EM RAMAL DE DISTRIBUIÇÃO DE ÁGUA - FORNECIMENTO E INSTALAÇÃO. AF_06/2022	UN	60,00	3,00	3,00	3,00	3,00	3,00	3,00	3,00	3,00
1.8.2.4.12.	TÊ DE REDUÇÃO, PVC, SOLDÁVEL, DN 32MM X 25MM, INSTALADO EM RAMAL DE DISTRIBUIÇÃO DE ÁGUA - FORNECIMENTO E INSTALAÇÃO. AF_06/2022	UN	20,00	1,00	1,00	1,00	1,00	1,00	1,00	1,00	1,00
1.8.2.4.13.	TUBO, PVC, SOLDÁVEL, DE 25MM, INSTALADO EM RAMAL DE DISTRIBUIÇÃO DE ÁGUA - FORNECIMENTO E INSTALAÇÃO. AF_06/2022	M	88,00	4,40	4,40	4,40	4,40	4,40	4,40	4,40	4,40
1.8.2.4.14.	TUBO, PVC, SOLDÁVEL, DE 32MM, INSTALADO EM RAMAL DE DISTRIBUIÇÃO DE ÁGUA - FORNECIMENTO E INSTALAÇÃO. AF_06/2022	M	211,00	10,55	10,55	10,55	10,55	10,55	10,55	10,55	10,55
1.8.3.	<b>SANITÁRIAS / PLUVIAL</b>		-								
1.8.3.1.	<b>TUBULAÇÕES E CONEXÕES SANITÁRIAS</b>		-								
1.8.3.1.1.	JOELHO 45 GRAUS, PVC, SERIE NORMAL, ESGOTO PREDIAL, DN 40 MM, JUNTA SOLDÁVEL, FORNECIDO E INSTALADO EM RAMAL DE DESCARGA OU RAMAL DE ESGOTO SANITÁRIO. AF_08/2022	UN	60,00	3,00	3,00	3,00	3,00	3,00	3,00	3,00	3,00
1.8.3.1.2.	JOELHO 45 GRAUS, PVC, SERIE NORMAL, ESGOTO PREDIAL, DN 50 MM, JUNTA ELÁSTICA, FORNECIDO E INSTALADO EM RAMAL DE DESCARGA OU RAMAL DE ESGOTO SANITÁRIO. AF_08/2022	UN	40,00	2,00	2,00	2,00	2,00	2,00	2,00	2,00	2,00
1.8.3.1.3.	JOELHO 90 GRAUS, PVC, SERIE NORMAL, ESGOTO PREDIAL, DN 40 MM, JUNTA SOLDÁVEL, FORNECIDO E INSTALADO EM RAMAL DE DESCARGA OU RAMAL DE ESGOTO SANITÁRIO. AF_08/2022	UN	40,00	2,00	2,00	2,00	2,00	2,00	2,00	2,00	2,00
1.8.3.1.4.	JOELHO 90 GRAUS, PVC, SERIE NORMAL, ESGOTO PREDIAL, DN 50 MM, JUNTA ELÁSTICA, FORNECIDO E INSTALADO EM RAMAL DE DESCARGA OU RAMAL DE ESGOTO SANITÁRIO. AF_08/2022	UN	180,00	9,00	9,00	9,00	9,00	9,00	9,00	9,00	9,00
1.8.3.1.5.	JOELHO 90 GRAUS, PVC, SERIE NORMAL, ESGOTO PREDIAL, DN 100 MM, JUNTA ELÁSTICA, FORNECIDO E INSTALADO EM RAMAL DE DESCARGA OU RAMAL DE ESGOTO SANITÁRIO. AF_08/2022	UN	20,00	1,00	1,00	1,00	1,00	1,00	1,00	1,00	1,00
1.8.3.1.6.	TE, PVC, SERIE NORMAL, ESGOTO PREDIAL, DN 50 X 50 MM, JUNTA ELÁSTICA, FORNECIDO E INSTALADO EM RAMAL DE DESCARGA OU RAMAL DE ESGOTO SANITÁRIO. AF_08/2022	UN	20,00	1,00	1,00	1,00	1,00	1,00	1,00	1,00	1,00
1.8.3.1.7.	JUNÇÃO DE REDUÇÃO INVERTIDA, PVC, SÉRIE NORMAL, ESGOTO PREDIAL, DN 100 X 50 MM, JUNTA ELÁSTICA, FORNECIDO E INSTALADO EM RAMAL DE DESCARGA OU RAMAL DE ESGOTO SANITÁRIO. AF_08/2022	UN	20,00	1,00	1,00	1,00	1,00	1,00	1,00	1,00	1,00



**PLQ - PLANILHA DE LEVANTAMENTO DE QUANTIDADES**  
Memória de Cálculo - OGU

Grau de Sigilo  
**#PUBLICO**

<b>APELIDO DO EMPREENDIMENTO</b> Casa térrea acessível, 2 quartos, Autil=47,46m², conforme Portaria MCID 1416/2023	<b>Nº TransfereGOV</b> 039071/2025	<b>Nº OPERAÇÃO</b> 0	<b>PROPONENTE / TOMADOR</b> PREFEITURA MUNICIPAL ITIRUÇU
---	---------------------------------------	-------------------------	---

Item	Descrição	Unidade	Quantidade	Casa 3	Casa 4	Casa 5	Casa 6	Casa 7	Casa 8	Casa 9	Casa 10
				3	4	5	6	7	8	9	10
<b>Construção de 20 unidades habitacionais no município de Itiruçu-BA.</b>				<b>136.585,61</b>	<b>136.585,61</b>	<b>136.585,61</b>	<b>136.585,61</b>	<b>136.585,61</b>	<b>136.585,61</b>	<b>136.585,61</b>	<b>136.585,61</b>
1.8.3.1.8.	TERMINAL DE VENTILAÇÃO, PVC, SÉRIE NORMAL, ESGOTO PREDIAL, DN 50 MM, JUNTA SOLDÁVEL, FORNECIDO E INSTALADO EM PRUMADA DE ESGOTO SANITÁRIO OU VENTILAÇÃO. AF_08/2022	UN	20,00	1,00	1,00	1,00	1,00	1,00	1,00	1,00	1,00
1.8.3.1.9.	TUBO PVC, SERIE NORMAL, ESGOTO PREDIAL, DN 40 MM, FORNECIDO E INSTALADO EM RAMAL DE DESCARGA OU RAMAL DE ESGOTO SANITÁRIO. AF_08/2022	M	67,00	3,35	3,35	3,35	3,35	3,35	3,35	3,35	3,35
1.8.3.1.10.	TUBO PVC, SERIE NORMAL, ESGOTO PREDIAL, DN 50 MM, FORNECIDO E INSTALADO EM RAMAL DE DESCARGA OU RAMAL DE ESGOTO SANITÁRIO. AF_08/2022	M	204,20	10,21	10,21	10,21	10,21	10,21	10,21	10,21	10,21
1.8.3.1.11.	TUBO PVC, SERIE NORMAL, ESGOTO PREDIAL, DN 50 MM, FORNECIDO E INSTALADO EM PRUMADA DE ESGOTO SANITÁRIO OU VENTILAÇÃO. AF_08/2022	M	80,00	4,00	4,00	4,00	4,00	4,00	4,00	4,00	4,00
1.8.3.1.12.	TUBO PVC, SERIE NORMAL, ESGOTO PREDIAL, DN 100 MM, FORNECIDO E INSTALADO EM RAMAL DE DESCARGA OU RAMAL DE ESGOTO SANITÁRIO. AF_08/2022	M	676,00	33,80	33,80	33,80	33,80	33,80	33,80	33,80	33,80
1.8.3.2.	<b>ACESSÓRIOS / CAIXAS SANITÁRIAS</b>		-								
1.8.3.2.1.	CAIXA ENTERRADA HIDRÁULICA RETANGULAR EM ALVENARIA COM TIJOLOS CERÂMICOS MACIÇOS, DIMENSÕES INTERNAS: 0,6X0,6X0,6 M PARA REDE DE ESGOTO. AF_12/2020	UN	100,00	5,00	5,00	5,00	5,00	5,00	5,00	5,00	5,00
1.8.3.2.2.	CAIXA SIFONADA, PVC, DN 100 X 100 X 50 MM, JUNTA ELÁSTICA, FORNECIDA E INSTALADA EM RAMAL DE DESCARGA OU EM RAMAL DE ESGOTO SANITÁRIO. AF_08/2022	UN	20,00	1,00	1,00	1,00	1,00	1,00	1,00	1,00	1,00
1.8.3.2.3.	RALO SIFONADO REDONDO, PVC, DN 100 X 40 MM, JUNTA SOLDÁVEL, FORNECIDO E INSTALADO EM RAMAL DE DESCARGA OU EM RAMAL DE ESGOTO SANITÁRIO. AF_08/2022	UN	20,00	1,00	1,00	1,00	1,00	1,00	1,00	1,00	1,00
1.8.3.2.4.	RALO SECO CÔNICO, PVC, DN 100 X 40 MM, JUNTA SOLDÁVEL, FORNECIDO E INSTALADO EM RAMAL DE DESCARGA OU EM RAMAL DE ESGOTO SANITÁRIO. AF_08/2022	UN	20,00	1,00	1,00	1,00	1,00	1,00	1,00	1,00	1,00
1.8.3.2.5.	CAIXA DE GORDURA SIMPLES (CAPACIDADE: 36 L), RETANGULAR, EM ALVENARIA COM BLOCOS DE CONCRETO, DIMENSÕES INTERNAS = 0,2X0,4 M, ALTURA INTERNA = 0,8 M. AF_12/2020	UN	20,00	1,00	1,00	1,00	1,00	1,00	1,00	1,00	1,00
1.8.4.	<b>APARELHOS, METAIS E BANCADAS</b>		-								
1.8.4.0.1.	VASO SANITÁRIO SIFONADO COM CAIXA ACOPLADA LOUÇA BRANCA, INCLUSO ENGATE FLEXÍVEL EM PLÁSTICO BRANCO, 1/2 X 40CM - FORNECIMENTO E INSTALAÇÃO. AF_01/2020	UN	20,00	1,00	1,00	1,00	1,00	1,00	1,00	1,00	1,00
1.8.4.0.2.	LAVATÓRIO LOUÇA BRANCA SUSPENSO, 29,5 X 39CM OU EQUIVALENTE, PADRÃO POPULAR, INCLUSO SIFÃO FLEXÍVEL EM PVC, VÁLVULA E ENGATE FLEXÍVEL 30CM EM PLÁSTICO E TORNEIRA CROMADA DE MESA, PADRÃO POPULAR - FORNECIMENTO E INSTALAÇÃO. AF_01/2020	UN	20,00	1,00	1,00	1,00	1,00	1,00	1,00	1,00	1,00
1.8.4.0.3.	BANCADA DE MÁRMORE SINTÉTICO 120 X 60CM, COM CUBA INTEGRADA, INCLUSO SIFÃO TIPO FLEXÍVEL EM PVC, VÁLVULA EM PLÁSTICO CROMADO TIPO AMERICANA E TORNEIRA CROMADA LONGA, DE PAREDE, PADRÃO POPULAR - FORNECIMENTO E INSTALAÇÃO. AF_01/2020	UN	14,40	0,72	0,72	0,72	0,72	0,72	0,72	0,72	0,72



**PLQ - PLANILHA DE LEVANTAMENTO DE QUANTIDADES**  
Memória de Cálculo - OGU

Grau de Sigilo  
**#PUBLICO**

<b>APELIDO DO EMPREENDIMENTO</b> Casa térrea acessível, 2 quartos, Autil=47,46m², conforme Portaria MCID 1416/2023	<b>Nº TransfereGOV</b> 039071/2025	<b>Nº OPERAÇÃO</b> 0	<b>PROPONENTE / TOMADOR</b> PREFEITURA MUNICIPAL ITIRUÇU
---	---------------------------------------	-------------------------	---

Item	Descrição	Unidade	Quantidade	Casa 3	Casa 4	Casa 5	Casa 6	Casa 7	Casa 8	Casa 9	Casa 10
				3	4	5	6	7	8	9	10
<b>Construção de 20 unidades habitacionais no município de Itiruçu-BA.</b>				<b>136.585,61</b>	<b>136.585,61</b>	<b>136.585,61</b>	<b>136.585,61</b>	<b>136.585,61</b>	<b>136.585,61</b>	<b>136.585,61</b>	<b>136.585,61</b>
1.8.4.0.4.	TANQUE DE MÁRMORE SINTÉTICO COM COLUNA, 22L OU EQUIVALENTE, INCLUSO SIFÃO FLEXÍVEL EM PVC, VÁLVULA PLÁSTICA E TORNEIRA DE METAL CROMADO PADRÃO POPULAR - FORNECIMENTO E INSTALAÇÃO. AF_01/2020	UN	20,00	1,00	1,00	1,00	1,00	1,00	1,00	1,00	1,00
1.8.4.0.5.	CHUVEIRO ELÉTRICO COMUM CORPO PLÁSTICO, TIPO DUCHA - FORNECIMENTO E INSTALAÇÃO. AF_01/2020	UN	20,00	1,00	1,00	1,00	1,00	1,00	1,00	1,00	1,00
1.8.4.0.6.	KIT DE ACESSÓRIOS PARA BANHEIRO EM METAL CROMADO, 5 PECAS, INCLUSO FIXAÇÃO. AF_01/2020	UN	20,00	1,00	1,00	1,00	1,00	1,00	1,00	1,00	1,00
1.9.	COMPLEMENTAÇÕES		-								
1.9.1.	CALAFETE / LIMPEZA		-								
1.9.1.0.1.	LIMPEZA DE BACIA SANITÁRIA, BIDÊ OU MICTÓRIO EM LOUÇA, INCLUSIVE METAIS CORRESPONDENTES. AF_04/2019	UN	20,00	1,00	1,00	1,00	1,00	1,00	1,00	1,00	1,00
1.9.1.0.2.	LIMPEZA DE BANCADA DE PEDRA (MÁRMORE OU GRANITO). AF_04/2019	M2	14,40	0,72	0,72	0,72	0,72	0,72	0,72	0,72	0,72
1.9.1.0.3.	LIMPEZA DE CONTRAPISO COM VASSOURA A SECO. AF_04/2019	M2	323,00	16,15	16,15	16,15	16,15	16,15	16,15	16,15	16,15
1.9.1.0.4.	LIMPEZA DE FORRO REMOVÍVEL COM PANO ÚMIDO. AF_04/2019	M2	718,00	35,90	35,90	35,90	35,90	35,90	35,90	35,90	35,90
1.9.1.0.5.	LIMPEZA DE JANELA DE VIDRO COM CAIXILHO EM AÇO/ALUMÍNIO/PVC. AF_04/2019	M2	80,00	4,00	4,00	4,00	4,00	4,00	4,00	4,00	4,00
1.9.1.0.6.	LIMPEZA DE PISO CERÂMICO OU PORCELANATO UTILIZANDO DETERGENTE NEUTRO E ESCOVAÇÃO MANUAL. AF_04/2019	M2	949,20	47,46	47,46	47,46	47,46	47,46	47,46	47,46	47,46
1.9.1.0.7.	LIMPEZA DE PORTA DE MADEIRA. AF_04/2019	M2	336,00	16,80	16,80	16,80	16,80	16,80	16,80	16,80	16,80
1.9.1.0.8.	LIMPEZA DE REVESTIMENTO CERÂMICO EM PAREDE UTILIZANDO DETERGENTE NEUTRO E ESCOVAÇÃO MANUAL. AF_04/2019	M2	318,40	15,92	15,92	15,92	15,92	15,92	15,92	15,92	15,92
1.9.1.0.9.	LIMPEZA DE TANQUE OU LAVATÓRIO DE LOUÇA ISOLADO, INCLUSIVE METAIS CORRESPONDENTES. AF_04/2019	UN	40,00	2,00	2,00	2,00	2,00	2,00	2,00	2,00	2,00

ITIRUÇU / BAHIA

Local

terça-feira, 2 de setembro de 2025

Data

Responsável Técnico

Nome: PATRICK SOUZA SANTOS

CREA/CAU: 0517267268

ART/RRT: BA20251253977

<b>APELIDO DO EMPREENDIMENTO</b> Casa térrea acessível, 2 quartos, Autil=47,46m², conforme Portaria MCID 1416/2023	<b>Nº TransfereGOV</b> 039071/2025	<b>Nº OPERAÇÃO</b> 0	<b>PROPONENTE / TOMADOR</b> PREFEITURA MUNICIPAL ITIRUÇU
---	---------------------------------------	-------------------------	---

Item	Descrição	Unidade	Quantidade	Casa 11	Casa 12	Casa 13	Casa 14	Casa 15	Casa 16	Casa 17	Casa 18
				11	12	13	14	15	16	17	18
<b>Construção de 20 unidades habitacionais no município de Itirucu-BA.</b>											
<b>1.</b>	<b>CONSTRUÇÃO DE HABITAÇÃO DE INTERESSE SOCIAL - HIS - PADRÃO POPULAR</b>		-								
1.1.	SERVIÇOS PRELIMINARES		-								
1.1.0.0.1.	ADMINISTRAÇÃO LOCAL	UN	1,00								
1.1.0.0.2.	FORNECIMENTO E INSTALAÇÃO DE PLACA DE OBRA COM CHAPA GALVANIZADA E ESTRUTURA DE MADEIRA. AF_03/2022_PS	M2	6,00								
1.2.	FUNDAÇÕES E CONTENÇÕES		-								
1.2.1.	FUNDAÇÕES		-								
1.2.1.1.	SAPATA		-								
1.2.1.1.1.	ESCAVAÇÃO MECANIZADA PARA BLOCO DE COROAMENTO OU SAPATA COM RETROESCAVADEIRA (INCLUINDO ESCAVAÇÃO PARA COLOCAÇÃO DE FÔRMAS). AF_01/2024	M3	174,80	8,74	8,74	8,74	8,74	8,74	8,74	8,74	8,74
1.2.1.1.2.	PREPARO DE FUNDO DE VALA COM LARGURA MENOR QUE 1,5 M (ACERTO DO SOLO NATURAL). AF_08/2020	M2	93,60	4,68	4,68	4,68	4,68	4,68	4,68	4,68	4,68
1.2.1.1.3.	LASTRO DE CONCRETO MAGRO, APLICADO EM BLOCOS DE COROAMENTO OU SAPATAS, ESPESSURA DE 5 CM. AF_01/2024	M2	93,60	4,68	4,68	4,68	4,68	4,68	4,68	4,68	4,68
1.2.1.1.4.	FABRICAÇÃO, MONTAGEM E DESMONTAGEM DE FÔRMA PARA SAPATA, EM CHAPA DE MADEIRA COMPENSADA RESINADA, E=17 MM, 4 UTILIZAÇÕES. AF_01/2024	M2	291,20	14,56	14,56	14,56	14,56	14,56	14,56	14,56	14,56
1.2.1.1.5.	ARMAÇÃO DE SAPATA ISOLADA, VIGA BALDRAME E SAPATA CORRIDA UTILIZANDO AÇO CA-50 DE 10 MM - MONTAGEM. AF_01/2024	KG	1.014,00	50,70	50,70	50,70	50,70	50,70	50,70	50,70	50,70
1.2.1.1.6.	ARMAÇÃO DE SAPATA ISOLADA, VIGA BALDRAME E SAPATA CORRIDA UTILIZANDO AÇO CA-50 DE 6,3 MM - MONTAGEM. AF_01/2024	KG	534,00	26,70	26,70	26,70	26,70	26,70	26,70	26,70	26,70
1.2.1.1.7.	ARMAÇÃO DE SAPATA ISOLADA, VIGA BALDRAME E SAPATA CORRIDA UTILIZANDO AÇO CA-60 DE 5 MM - MONTAGEM. AF_01/2024	KG	256,00	12,80	12,80	12,80	12,80	12,80	12,80	12,80	12,80
1.2.1.1.8.	CONCRETAGEM DE SAPATA, FCK 20 MPA, COM USO DE JERICA - LANÇAMENTO, ADENSAMENTO E ACABAMENTO.	M3	28,20	1,41	1,41	1,41	1,41	1,41	1,41	1,41	1,41
1.2.1.1.9.	REATERRO MANUAL DE VALAS, COM COMPACTADOR DE SOLOS DE PERCUSSÃO. AF_08/2023	M3	141,80	7,09	7,09	7,09	7,09	7,09	7,09	7,09	7,09
1.2.1.2.	BALDRAMES		-								
1.2.1.2.1.	ESCAVAÇÃO MANUAL PARA VIGA BALDRAME OU SAPATA CORRIDA (INCLUINDO ESCAVAÇÃO PARA COLOCAÇÃO DE FÔRMAS). AF_01/2024	M3	109,20	5,46	5,46	5,46	5,46	5,46	5,46	5,46	5,46
1.2.1.2.2.	LASTRO DE CONCRETO MAGRO, APLICADO EM BLOCOS DE COROAMENTO OU SAPATAS, ESPESSURA DE 5 CM. AF_01/2024	M2	136,60	6,83	6,83	6,83	6,83	6,83	6,83	6,83	6,83
1.2.1.2.3.	FABRICAÇÃO, MONTAGEM E DESMONTAGEM DE FÔRMA PARA VIGA BALDRAME, EM MADEIRA SERRADA, E=25 MM, 4 UTILIZAÇÕES. AF_01/2024	M2	571,60	28,58	28,58	28,58	28,58	28,58	28,58	28,58	28,58
1.2.1.2.4.	ARMAÇÃO DE SAPATA ISOLADA, VIGA BALDRAME E SAPATA CORRIDA UTILIZANDO AÇO CA-50 DE 8 MM - MONTAGEM. AF_01/2024	KG	1.608,00	80,40	80,40	80,40	80,40	80,40	80,40	80,40	80,40
1.2.1.2.5.	ARMAÇÃO DE SAPATA ISOLADA, VIGA BALDRAME E SAPATA CORRIDA UTILIZANDO AÇO CA-50 DE 6,3 MM - MONTAGEM. AF_01/2024	KG	154,00	7,70	7,70	7,70	7,70	7,70	7,70	7,70	7,70
1.2.1.2.6.	ARMAÇÃO DE SAPATA ISOLADA, VIGA BALDRAME E SAPATA CORRIDA UTILIZANDO AÇO CA-60 DE 5 MM - MONTAGEM. AF_01/2024	KG	780,00	39,00	39,00	39,00	39,00	39,00	39,00	39,00	39,00



PLQ - PLANILHA DE LEVANTAMENTO DE QUANTIDADES  
Memória de Cálculo - OGU

Grau de Sigilo  
#PUBLICO

APELIDO DO EMPREENDIMENTO Casa térrea acessível, 2 quartos, Autil=47,46m², conforme Portaria MCID 1416/2023	Nº TransfereGOV 039071/2025	Nº OPERAÇÃO 0	PROPONENTE / TOMADOR PREFEITURA MUNICIPAL ITIRUÇU
--	--------------------------------	------------------	--

Item	Descrição	Unidade	Quantidade	Casa 11	Casa 12	Casa 13	Casa 14	Casa 15	Casa 16	Casa 17	Casa 18
				11	12	13	14	15	16	17	18
Construção de 20 unidades habitacionais no município de Itiruçu-BA.				136.585,61	136.585,61	136.585,61	136.585,61	136.585,61	136.585,61	136.585,61	136.585,61
1.2.1.2.7.	CONCRETAGEM DE BLOCO DE COROAMENTO OU VIGA BALDRAME, FCK 20 MPA, COM USO DE JERICA - LANÇAMENTO, ADENSAMENTO E ACABAMENTO.	M3	38,20	1,91	1,91	1,91	1,91	1,91	1,91	1,91	1,91
1.2.1.2.8.	REATERRO MANUAL DE VALAS, COM COMPACTADOR DE SOLOS DE PERCUSSÃO. AF_08/2023	M3	64,20	3,21	3,21	3,21	3,21	3,21	3,21	3,21	3,21
1.2.1.3.	IMPERMEABILIZAÇÃO		-								
1.2.1.3.1.	CHAPISCO APLICADO EM ALVENARIAS E ESTRUTURAS DE CONCRETO INTERNAS, COM COLHER DE PEDREIRO. ARGAMASSA TRAÇO 1:3 COM PREPARO MANUAL. AF_10/2022	M2	679,00	33,95	33,95	33,95	33,95	33,95	33,95	33,95	33,95
1.2.1.3.2.	IMPERMEABILIZAÇÃO DE SUPERFÍCIE COM ARGAMASSA DE CIMENTO E AREIA, COM ADITIVO IMPERMEABILIZANTE, E = 1,5CM. AF_09/2023	M2	679,00	33,95	33,95	33,95	33,95	33,95	33,95	33,95	33,95
1.2.1.3.3.	IMPERMEABILIZAÇÃO DE SUPERFÍCIE COM EMULSÃO ASFÁLTICA, 2 DEMÃOS. AF_09/2023	M2	679,00	33,95	33,95	33,95	33,95	33,95	33,95	33,95	33,95
1.3.	SUPRAESTRUTURA		-								
1.3.1.	PILARES, VIGAS E LAJES		-								
1.3.1.0.1.	MONTAGEM E DESMONTAGEM DE FÔRMA DE PILARES RETANGULARES E ESTRUTURAS SIMILARES, PÉ-DIREITO SIMPLES, EM CHAPA DE MADEIRA COMPENSADA RESINADA, 8 UTILIZAÇÕES. AF_09/2020	M2	287,80	14,39	14,39	14,39	14,39	14,39	14,39	14,39	14,39
1.3.1.0.2.	MONTAGEM E DESMONTAGEM DE FÔRMA DE VIGA, SEM ESCORAMENTO, PÉ-DIREITO SIMPLES, EM CHAPA DE MADEIRA RESINADA, 8 UTILIZAÇÕES.	M2	410,80	20,54	20,54	20,54	20,54	20,54	20,54	20,54	20,54
1.3.1.0.3.	MONTAGEM E DESMONTAGEM DE FÔRMA DE VIGA, ESCORAMENTO COM GARFO DE MADEIRA, PÉ-DIREITO SIMPLES, EM CHAPA DE MADEIRA RESINADA, 8 UTILIZAÇÕES. AF_09/2020	M2	82,60	4,13	4,13	4,13	4,13	4,13	4,13	4,13	4,13
1.3.1.0.4.	ARMAÇÃO DE PILAR OU VIGA DE ESTRUTURA CONVENCIONAL DE CONCRETO ARMADO UTILIZANDO AÇO CA-60 DE 5,0 MM - MONTAGEM. AF_06/2022	KG	1.408,00	70,40	70,40	70,40	70,40	70,40	70,40	70,40	70,40
1.3.1.0.5.	ARMAÇÃO DE PILAR OU VIGA DE ESTRUTURA CONVENCIONAL DE CONCRETO ARMADO UTILIZANDO AÇO CA-50 DE 6,3 MM - MONTAGEM. AF_06/2022	KG	300,00	15,00	15,00	15,00	15,00	15,00	15,00	15,00	15,00
1.3.1.0.6.	ARMAÇÃO DE PILAR OU VIGA DE ESTRUTURA CONVENCIONAL DE CONCRETO ARMADO UTILIZANDO AÇO CA-50 DE 8,0 MM - MONTAGEM. AF_06/2022	KG	1.306,00	65,30	65,30	65,30	65,30	65,30	65,30	65,30	65,30
1.3.1.0.7.	ARMAÇÃO DE PILAR OU VIGA DE ESTRUTURA CONVENCIONAL DE CONCRETO ARMADO UTILIZANDO AÇO CA-50 DE 10,0 MM - MONTAGEM. AF_06/2022	KG	1.712,00	85,60	85,60	85,60	85,60	85,60	85,60	85,60	85,60
1.3.1.0.8.	LAJE PRÉ-MOLDADA UNIDIRECIONAL, BIAPOIADA, PARA PISO, ENCHIMENTO EM CERÂMICA, VIGOTA CONVENCIONAL, ALTURA TOTAL DA LAJE (ENCHIMENTO+CAPA) = (8+4). AF_11/2020	M2	115,40	5,77	5,77	5,77	5,77	5,77	5,77	5,77	5,77
1.3.1.0.9.	CONCRETAGEM DE PILARES, FCK = 20 MPA, COM USO DE BALDES - LANÇAMENTO, ADENSAMENTO E ACABAMENTO.	M3	25,60	1,28	1,28	1,28	1,28	1,28	1,28	1,28	1,28
1.3.1.0.10.	CONCRETAGEM DE VIGAS E LAJES, FCK=20 MPA, PARA QUALQUER TIPO DE LAJE COM BALDES EM EDIFICAÇÃO TÉRREA - LANÇAMENTO, ADENSAMENTO E ACABAMENTO.	M3	35,60	1,78	1,78	1,78	1,78	1,78	1,78	1,78	1,78

<b>APELIDO DO EMPREENDIMENTO</b> Casa térrea acessível, 2 quartos, Autil=47,46m², conforme Portaria MCID 1416/2023	<b>Nº TransfereGOV</b> 039071/2025	<b>Nº OPERAÇÃO</b> 0	<b>PROPONENTE / TOMADOR</b> PREFEITURA MUNICIPAL ITIRUÇU
---	---------------------------------------	-------------------------	---

Item	Descrição	Unidade	Quantidade	Casa 11	Casa 12	Casa 13	Casa 14	Casa 15	Casa 16	Casa 17	Casa 18
				11	12	13	14	15	16	17	18
<b>Construção de 20 unidades habitacionais no município de Itirucu-BA.</b>				<b>136.585,61</b>	<b>136.585,61</b>	<b>136.585,61</b>	<b>136.585,61</b>	<b>136.585,61</b>	<b>136.585,61</b>	<b>136.585,61</b>	<b>136.585,61</b>
1.4.	PAREDES E PAINÉIS		-								
1.4.1.	ALVENARIA/FECHAMENTOS		-								
1.4.1.0.1.	ALVENARIA DE VEDAÇÃO DE BLOCOS CERÂMICOS FURADOS NA HORIZONTAL DE 9X19X19 CM (ESPESSURA 9 CM) E ARGAMASSA DE ASSENTAMENTO COM PREPARO EM BETONEIRA. AF_12/2021	M2	1.730,00	86,50	86,50	86,50	86,50	86,50	86,50	86,50	86,50
1.4.1.0.2.	VERGA MOLDADA IN LOCO EM CONCRETO, ESPESSURA DE *10* CM. AF_03/2024	M	324,00	16,20	16,20	16,20	16,20	16,20	16,20	16,20	16,20
1.4.1.0.3.	CONTRAVERGA MOLDADA IN LOCO EM CONCRETO, ESPESSURA DE *10* CM. AF_03/2024	M	184,00	9,20	9,20	9,20	9,20	9,20	9,20	9,20	9,20
1.4.2.	ESQUADRIAS METÁLICAS		-								
1.4.2.0.1.	PORTA DE ALUMÍNIO DE ABRIR COM LAMBRI, COM GUARNIÇÃO, FIXAÇÃO COM PARAFUSOS - FORNECIMENTO E INSTALAÇÃO. AF_12/2019	M2	67,20	3,36	3,36	3,36	3,36	3,36	3,36	3,36	3,36
1.4.2.0.2.	JANELA DE ALUMÍNIO DE CORRER COM 2 FOLHAS PARA VIDROS (VIDROS INCLUSOS), BATENTE/ REQUADRO 6 A 14 CM, ACABAMENTO COM ACETATO OU BRILHANTE, FIXAÇÃO COM PARAFUSO, SEM GUARNIÇÃO/ ALIZAR, DIMENSÕES 100X120 CM, VEDAÇÃO COM SILICONE, EXCLUSIVE CONTRAMARCO - FORNECIMENTO E INSTALAÇÃO. AF_11/2024	M2	52,00	2,60	2,60	2,60	2,60	2,60	2,60	2,60	2,60
1.4.2.0.3.	JANELA DE ALUMÍNIO DE CORRER COM 3 FOLHAS (2 VENEZIANAS E 1 FOLHA PARA VIDRO,VIDRO INCLUSO), BATENTE/ REQUADRO 6 A 14 CM, SEM ACABAMENTO, FIXAÇÃO COM PARAFUSO, SEM GUARNIÇÃO/ ALIZAR, DIMENSÕES 100X120 CM, VEDAÇÃO COM SILICONE, EXCLUSIVE CONTRAMARCO - FORNECIMENTO E INSTALAÇÃO. AF_11/2024	M2	56,00	2,80	2,80	2,80	2,80	2,80	2,80	2,80	2,80
1.4.2.0.4.	JANELA DE ALUMÍNIO TIPO MAXIM-AR, BATENTE/ REQUADRO 3 A 14 CM, VIDRO INCLUSO, FIXAÇÃO COM PARAFUSO, SEM GUARNIÇÃO/ ALIZAR, DIMENSÕES 60X80 (A X L) CM, SEM ACABAMENTO, VEDAÇÃO COM SILICONE, EXCLUSIVE CONTRAMARCO - FORNECIMENTO E INSTALAÇÃO. AF_11/2024	M2	9,60	0,48	0,48	0,48	0,48	0,48	0,48	0,48	0,48
1.4.3.	ESQUADRIAS DE MADEIRAS		-								
1.4.3.0.1.	KIT DE PORTA DE MADEIRA PARA PINTURA, SEMI-OCA (LEVE OU MÉDIA), PADRÃO POPULAR, 80X210CM, ESPESSURA DE 3,5CM, ITENS INCLUSOS: DOBRADIÇAS, MONTAGEM E INSTALAÇÃO DO BATENTE, FECHADURA COM EXECUÇÃO DO FURO - FORNECIMENTO E INSTALAÇÃO. AF_12/2019	UN	60,00	3,00	3,00	3,00	3,00	3,00	3,00	3,00	3,00
1.5.	COBERTURA E PROTEÇÕES		-								
1.5.1.	TELHADOS		-								
1.5.1.0.1.	TRAMA DE MADEIRA COMPOSTA POR RIPAS, CAIBROS E TERÇAS PARA TELHADOS DE ATÉ 2 ÁGUAS PARA TELHA CERÂMICA CAPA-CANAL, INCLUSO TRANSPORTE VERTICAL. AF_07/2019	M2	1.469,80	73,49	73,49	73,49	73,49	73,49	73,49	73,49	73,49
1.5.1.0.2.	TELHAMENTO COM TELHA CERÂMICA CAPA-CANAL, TIPO PAULISTA, COM ATÉ 2 ÁGUAS, INCLUSO TRANSPORTE VERTICAL. AF_07/2019	M2	1.469,80	73,49	73,49	73,49	73,49	73,49	73,49	73,49	73,49
1.5.1.0.3.	PINTURA IMUNIZANTE PARA MADEIRA, 1 DEMÃO. AF_01/2021	M2	2.076,00	103,80	103,80	103,80	103,80	103,80	103,80	103,80	103,80

<b>APELIDO DO EMPREENDIMENTO</b> Casa térrea acessível, 2 quartos, Autil=47,46m², conforme Portaria MCID 1416/2023	<b>Nº TransfereGOV</b> 039071/2025	<b>Nº OPERAÇÃO</b> 0	<b>PROPONENTE / TOMADOR</b> PREFEITURA MUNICIPAL ITIRUÇU
---	---------------------------------------	-------------------------	---

Item	Descrição	Unidade	Quantidade	Casa 11	Casa 12	Casa 13	Casa 14	Casa 15	Casa 16	Casa 17	Casa 18
				11	12	13	14	15	16	17	18
<b>Construção de 20 unidades habitacionais no município de Itirucu-BA.</b>											
1.5.1.0.4.	AMARRAÇÃO DE TELHAS CERÂMICAS OU DE CONCRETO. AF_07/2019	UN	10.520,00	526,00	526,00	526,00	526,00	526,00	526,00	526,00	526,00
1.5.1.0.5.	CUMEEIRA PARA TELHA CERÂMICA EMBOÇADA COM ARGAMASSA TRAÇO 1:2:9 (CIMENTO, CAL E AREIA) PARA TELHADOS COM ATÉ 2 ÁGUAS, INCLUSO TRANSPORTE VERTICAL. AF_07/2019	M	213,00	10,65	10,65	10,65	10,65	10,65	10,65	10,65	10,65
1.5.1.0.6.	FABRICAÇÃO E INSTALAÇÃO DE TESOURA INTEIRA EM MADEIRA NÃO APARELHADA, VÃO DE 6 M, PARA TELHA CERÂMICA OU DE CONCRETO, INCLUSO IÇAMENTO. AF_07/2019	UN	80,00	4,00	4,00	4,00	4,00	4,00	4,00	4,00	4,00
1.6.	REVESTIMENTOS		-								
1.6.1.	REVESTIMENTOS INTERNOS		-								
1.6.1.0.1.	CHAPISCO APLICADO EM ALVENARIAS E ESTRUTURAS DE CONCRETO INTERNAS, COM COLHER DE PEDREIRO. ARGAMASSA TRAÇO 1:3 COM PREPARO EM BETONEIRA 400L. AF_10/2022	M2	2.722,00	136,10	136,10	136,10	136,10	136,10	136,10	136,10	136,10
1.6.1.0.2.	CHAPISCO APLICADO NO TETO OU EM ALVENARIA E ESTRUTURA, COM ROLO PARA TEXTURA ACRÍLICA. ARGAMASSA TRAÇO 1:4 E EMULSÃO POLIMÉRICA (ADESIVO) COM PREPARO EM BETONEIRA 400L. AF_10/2022	M2	88,80	4,44	4,44	4,44	4,44	4,44	4,44	4,44	4,44
1.6.1.0.3.	EMBOÇO, EM ARGAMASSA TRAÇO 1:2:8, PREPARO MECÂNICO, APLICADO MANUALMENTE EM PAREDES INTERNAS, PARA AMBIENTES COM ÁREA MENOR QUE 5M², E = 10MM, COM TALISCAS. AF_03/2024	M2	469,80	23,49	23,49	23,49	23,49	23,49	23,49	23,49	23,49
1.6.1.0.4.	MASSA ÚNICA, EM ARGAMASSA TRAÇO 1:2:8, PREPARO MECÂNICO, APLICADA MANUALMENTE EM PAREDES INTERNAS DE AMBIENTES COM ÁREA ENTRE 5M² E 10M², E = 10MM, COM TALISCAS. AF_03/2024	M2	1.601,00	80,05	80,05	80,05	80,05	80,05	80,05	80,05	80,05
1.6.1.0.5.	MASSA ÚNICA, EM ARGAMASSA TRAÇO 1:2:8 PREPARO MECÂNICO, APLICADA MANUALMENTE EM PAREDES INTERNAS DE AMBIENTES COM ÁREA MAIOR QUE 10M², E = 10MM, COM TALISCAS. AF_03/2024	M2	651,20	32,56	32,56	32,56	32,56	32,56	32,56	32,56	32,56
1.6.1.0.6.	MASSA ÚNICA, EM ARGAMASSA TRAÇO 1:2:8, PREPARO MECÂNICO, APLICADA MANUALMENTE EM TETO, E = 10MM, COM TALISCAS. AF_03/2024	M2	88,80	4,44	4,44	4,44	4,44	4,44	4,44	4,44	4,44
1.6.2.	REVESTIMENTOS CERÂMICOS		-								
1.6.2.0.1.	REVESTIMENTO CERÂMICO PARA PAREDES INTERNAS COM PLACAS TIPO ESMALTADA DE DIMENSÕES 20X20 CM APLICADAS A MEIA ALTURA DAS PAREDES. AF_02/2023_PE	M2	393,00	19,65	19,65	19,65	19,65	19,65	19,65	19,65	19,65
1.6.2.0.2.	REVESTIMENTO CERÂMICO PARA PAREDES INTERNAS COM PLACAS TIPO ESMALTADA DE DIMENSÕES 20X20 CM APLICADAS NA ALTURA INTEIRA DAS PAREDES. AF_02/2023_PE	M2	76,80	3,84	3,84	3,84	3,84	3,84	3,84	3,84	3,84
1.6.3.	REVESTIMENTOS EXTERNOS		-								
1.6.3.0.1.	CHAPISCO APLICADO EM ALVENARIA (COM PRESENÇA DE VÃOS) E ESTRUTURAS DE CONCRETO DE FACHADA, COM COLHER DE PEDREIRO. ARGAMASSA TRAÇO 1:3 COM PREPARO EM BETONEIRA 400L. AF_10/2022	M2	607,00	30,35	30,35	30,35	30,35	30,35	30,35	30,35	30,35

<b>APELIDO DO EMPREENDIMENTO</b> Casa térrea acessível, 2 quartos, Autil=47,46m², conforme Portaria MCID 1416/2023	<b>Nº TransfereGOV</b> 039071/2025	<b>Nº OPERAÇÃO</b> 0	<b>PROPONENTE / TOMADOR</b> PREFEITURA MUNICIPAL ITIRUÇU
---	---------------------------------------	-------------------------	---

Item	Descrição	Unidade	Quantidade	Casa 11	Casa 12	Casa 13	Casa 14	Casa 15	Casa 16	Casa 17	Casa 18
				11	12	13	14	15	16	17	18
<b>Construção de 20 unidades habitacionais no município de Itirucu-BA.</b>				<b>136.585,61</b>	<b>136.585,61</b>	<b>136.585,61</b>	<b>136.585,61</b>	<b>136.585,61</b>	<b>136.585,61</b>	<b>136.585,61</b>	<b>136.585,61</b>
1.6.3.0.2.	CHAPISCO APLICADO EM ALVENARIA (SEM PRESENÇA DE VÃOS) E ESTRUTURAS DE CONCRETO DE FACHADA, COM COLHER DE PEDREIRO. ARGAMASSA TRAÇO 1:3 COM PREPARO EM BETONEIRA 400L. AF_10/2022	M2	609,00	30,45	30,45	30,45	30,45	30,45	30,45	30,45	30,45
1.6.3.0.3.	EMBOÇO OU MASSA ÚNICA EM ARGAMASSA TRAÇO 1:2:8, PREPARO MECÂNICO COM BETONEIRA 400 L, APLICADA MANUALMENTE EM PANOS CEGOS DE FACHADA (SEM PRESENÇA DE VÃOS), ESPESSURA DE 25 MM. AF_08/2022	M2	609,00	30,45	30,45	30,45	30,45	30,45	30,45	30,45	30,45
1.6.3.0.4.	EMBOÇO OU MASSA ÚNICA EM ARGAMASSA TRAÇO 1:2:8, PREPARO MECÂNICO COM BETONEIRA 400 L, APLICADA MANUALMENTE EM PANOS DE FACHADA COM PRESENÇA DE VÃOS, ESPESSURA DE 25 MM. AF_08/2022	M2	607,00	30,35	30,35	30,35	30,35	30,35	30,35	30,35	30,35
1.6.4.	FORROS		-								
1.6.4.0.1.	FORRO EM RÉGUAS DE PVC, FRISADO, PARA AMBIENTES RESIDENCIAIS, INCLUSIVE ESTRUTURA UNIDIRECIONAL DE FIXAÇÃO. AF_08/2023_PS	M2	718,00	35,90	35,90	35,90	35,90	35,90	35,90	35,90	35,90
1.6.5.	PINTURA		-								
1.6.5.1.	PINTURAS INTERNAS		-								
1.6.5.1.1.	FUNDO SELADOR ACRÍLICO, APLICAÇÃO MANUAL EM PAREDE, UMA DEMÃO. AF_04/2023	M2	2.252,20	112,61	112,61	112,61	112,61	112,61	112,61	112,61	112,61
1.6.5.1.2.	FUNDO SELADOR ACRÍLICO, APLICAÇÃO MANUAL EM TETO, UMA DEMÃO. AF_04/2023	M2	88,80	4,44	4,44	4,44	4,44	4,44	4,44	4,44	4,44
1.6.5.1.3.	PINTURA LÁTEX ACRÍLICA STANDARD, APLICAÇÃO MANUAL EM TETO, DUAS DEMÃOS. AF_04/2023	M2	88,80	4,44	4,44	4,44	4,44	4,44	4,44	4,44	4,44
1.6.5.1.4.	PINTURA LÁTEX ACRÍLICA STANDARD, APLICAÇÃO MANUAL EM PAREDES, DUAS DEMÃOS. AF_04/2023	M2	2.252,20	112,61	112,61	112,61	112,61	112,61	112,61	112,61	112,61
1.6.5.2.	PINTURAS EXTERNAS		-								
1.6.5.2.1.	APLICAÇÃO MANUAL DE FUNDO SELADOR ACRÍLICO EM PAREDES EXTERNAS DE CASAS. AF_03/2024	M2	1.216,00	60,80	60,80	60,80	60,80	60,80	60,80	60,80	60,80
1.6.5.2.2.	PINTURA LÁTEX ACRÍLICA STANDARD, APLICAÇÃO MANUAL EM PAREDES, DUAS DEMÃOS. AF_04/2023	M2	1.216,00	60,80	60,80	60,80	60,80	60,80	60,80	60,80	60,80
1.6.5.3.	PINTURA ESQUADRIAS		-								
1.6.5.3.1.	LIXAMENTO DE MADEIRA PARA APLICAÇÃO DE FUNDO OU PINTURA. AF_01/2021	M2	420,00	21,00	21,00	21,00	21,00	21,00	21,00	21,00	21,00
1.6.5.3.2.	PINTURA FUNDO NIVELADOR ACRÍLICO BRANCO EM MADEIRA.	M2	420,00	21,00	21,00	21,00	21,00	21,00	21,00	21,00	21,00
1.6.5.3.3.	PINTURA TINTA DE ACABAMENTO (PIGMENTADA) ESMALTE SINTÉTICO ACETINADO EM MADEIRA, 2 DEMÃOS. AF_01/2021	M2	420,00	21,00	21,00	21,00	21,00	21,00	21,00	21,00	21,00
1.7.	PAVIMENTAÇÕES		-								
1.7.1.	PISO CERÂMICO		-								
1.7.1.0.1.	COMPACTAÇÃO MECÂNICA DE SOLO PARA EXECUÇÃO DE RADIER, PISO DE CONCRETO OU LAJE SOBRE SOLO, COM COMPACTADOR DE SOLOS TIPO PLACA VIBRATÓRIA. AF_09/2021	M2	1.077,40	53,87	53,87	53,87	53,87	53,87	53,87	53,87	53,87
1.7.1.0.2.	LASTRO COM MATERIAL GRANULAR (PEDRA BRITADA N.3), APLICADO EM PISOS OU LAJES SOBRE SOLO, ESPESSURA DE *10 CM*. AF_01/2024	M3	107,80	5,39	5,39	5,39	5,39	5,39	5,39	5,39	5,39

<b>APELIDO DO EMPREENDIMENTO</b> Casa térrea acessível, 2 quartos, Autil=47,46m², conforme Portaria MCID 1416/2023	<b>Nº TransfereGOV</b> 039071/2025	<b>Nº OPERAÇÃO</b> 0	<b>PROPONENTE / TOMADOR</b> PREFEITURA MUNICIPAL ITIRUÇU
---	---------------------------------------	-------------------------	---

Item	Descrição	Unidade	Quantidade	Casa 11	Casa 12	Casa 13	Casa 14	Casa 15	Casa 16	Casa 17	Casa 18
				11	12	13	14	15	16	17	18
<b>Construção de 20 unidades habitacionais no município de Itirucu-BA.</b>				<b>136.585,61</b>	<b>136.585,61</b>	<b>136.585,61</b>	<b>136.585,61</b>	<b>136.585,61</b>	<b>136.585,61</b>	<b>136.585,61</b>	<b>136.585,61</b>
1.7.1.0.3.	CAMADA SEPARADORA PARA EXECUÇÃO DE RADIER, PISO DE CONCRETO OU LAJE SOBRE SOLO, EM LONA PLÁSTICA. AF_09/2021	M2	1.077,40	53,87	53,87	53,87	53,87	53,87	53,87	53,87	53,87
1.7.1.0.4.	LASTRO DE CONCRETO MAGRO, APLICADO EM PISOS, LAJES SOBRE SOLO OU RADIERS, ESPESSURA DE 5 CM. AF_01/2024	M2	1.077,40	53,87	53,87	53,87	53,87	53,87	53,87	53,87	53,87
1.7.1.0.5.	CONTRAPISO EM ARGAMASSA TRAÇO 1:4 (CIMENTO E AREIA), PREPARO MECÂNICO COM BETONEIRA 400 L, APLICADO EM ÁREAS MOLHADAS SOBRE LAJE, ADERIDO, ACABAMENTO NÃO REFORÇADO, ESPESSURA 3CM. AF_07/2021	M2	302,60	15,13	15,13	15,13	15,13	15,13	15,13	15,13	15,13
1.7.1.0.6.	CONTRAPISO EM ARGAMASSA TRAÇO 1:4 (CIMENTO E AREIA), PREPARO MECÂNICO COM BETONEIRA 400 L, APLICADO EM ÁREAS SECAS SOBRE LAJE, ADERIDO, ACABAMENTO NÃO REFORÇADO, ESPESSURA 3CM. AF_07/2021	M2	643,80	32,19	32,19	32,19	32,19	32,19	32,19	32,19	32,19
1.7.1.0.7.	REVESTIMENTO CERÂMICO PARA PISO COM PLACAS TIPO ESMALTADA DE DIMENSÕES 35X35 CM APLICADA EM AMBIENTES DE ÁREA ENTRE 5 M2 E 10 M2. AF_02/2023_PE	M2	336,00	16,80	16,80	16,80	16,80	16,80	16,80	16,80	16,80
1.7.1.0.8.	REVESTIMENTO CERÂMICO PARA PISO COM PLACAS TIPO ESMALTADA DE DIMENSÕES 35X35 CM APLICADA EM AMBIENTES DE ÁREA MAIOR QUE 10 M2. AF_02/2023_PE	M2	382,00	19,10	19,10	19,10	19,10	19,10	19,10	19,10	19,10
1.7.1.0.9.	REVESTIMENTO CERÂMICO PARA PISO COM PLACAS TIPO ESMALTADA DE DIMENSÕES 35X35 CM APLICADA EM AMBIENTES DE ÁREA MENOR QUE 5 M2. AF_02/2023_PE	M2	259,60	12,98	12,98	12,98	12,98	12,98	12,98	12,98	12,98
1.7.2.	<b>PISO CIMENTADO</b>		-								
1.7.2.0.1.	COMPACTAÇÃO MECÂNICA DE SOLO PARA EXECUÇÃO DE RADIER, PISO DE CONCRETO OU LAJE SOBRE SOLO, COM COMPACTADOR DE SOLOS TIPO PLACA VIBRATÓRIA. AF_09/2021	M2	323,00	16,15	16,15	16,15	16,15	16,15	16,15	16,15	16,15
1.7.2.0.2.	EXECUÇÃO DE PASSEIO (CALÇADA) OU PISO DE CONCRETO COM CONCRETO MOLDADO IN LOCO, FEITO EM OBRA, ACABAMENTO CONVENCIONAL, NÃO ARMADO. AF_08/2022	M3	22,60	1,13	1,13	1,13	1,13	1,13	1,13	1,13	1,13
1.7.3.	<b>RODAPÉS, SOLEIRAS E PEITORIS</b>		-								
1.7.3.0.1.	SOLEIRA EM MÁRMORE, LARGURA 15 CM, ESPESSURA 2,0 CM. AF_09/2020	M	50,40	2,52	2,52	2,52	2,52	2,52	2,52	2,52	2,52
1.7.3.0.2.	RODAPÉ CERÂMICO DE 7CM DE ALTURA COM PLACAS TIPO ESMALTADA DE DIMENSÕES 35X35CM. AF_02/2023	M	774,00	38,70	38,70	38,70	38,70	38,70	38,70	38,70	38,70
1.7.3.0.3.	PEITORIL LINEAR EM GRANITO OU MÁRMORE, L = 15CM, ASSENTADO COM ARGAMASSA 1:6 COM ADITIVO. AF_11/2020	M	130,00	6,50	6,50	6,50	6,50	6,50	6,50	6,50	6,50
1.8.	<b>INSTALAÇÕES</b>		-								
1.8.1.	<b>ELÉTRICAS / TELEFÔNICAS</b>		-								
1.8.1.1.	<b>CENTRO DE DISTRIBUIÇÃO ELÉTRICA</b>		-								
1.8.1.1.1.	DISJUNTOR MONOPOLAR TIPO DIN, CORRENTE NOMINAL DE 10A - FORNECIMENTO E INSTALAÇÃO. AF_10/2020	UN	40,00	2,00	2,00	2,00	2,00	2,00	2,00	2,00	2,00
1.8.1.1.2.	DISJUNTOR MONOPOLAR TIPO DIN, CORRENTE NOMINAL DE 16A - FORNECIMENTO E INSTALAÇÃO. AF_10/2020	UN	20,00	1,00	1,00	1,00	1,00	1,00	1,00	1,00	1,00
1.8.1.1.3.	DISJUNTOR MONOPOLAR TIPO DIN, CORRENTE NOMINAL DE 25A - FORNECIMENTO E INSTALAÇÃO. AF_10/2020	UN	20,00	1,00	1,00	1,00	1,00	1,00	1,00	1,00	1,00
1.8.1.1.4.	DISJUNTOR MONOPOLAR TIPO DIN, CORRENTE NOMINAL DE 50A - FORNECIMENTO E INSTALAÇÃO. AF_10/2020	UN	20,00	1,00	1,00	1,00	1,00	1,00	1,00	1,00	1,00



**PLQ - PLANILHA DE LEVANTAMENTO DE QUANTIDADES**  
Memória de Cálculo - OGU

Grau de Sigilo  
**#PUBLICO**

<b>APELIDO DO EMPREENDIMENTO</b> Casa térrea acessível, 2 quartos, Autil=47,46m², conforme Portaria MCID 1416/2023	<b>Nº TransfereGOV</b> 039071/2025	<b>Nº OPERAÇÃO</b> 0	<b>PROPONENTE / TOMADOR</b> PREFEITURA MUNICIPAL ITIRUÇU
---	---------------------------------------	-------------------------	---

Item	Descrição	Unidade	Quantidade	Casa 11	Casa 12	Casa 13	Casa 14	Casa 15	Casa 16	Casa 17	Casa 18
				11	12	13	14	15	16	17	18
<b>Construção de 20 unidades habitacionais no município de Itirucu-BA.</b>				<b>136.585,61</b>	<b>136.585,61</b>	<b>136.585,61</b>	<b>136.585,61</b>	<b>136.585,61</b>	<b>136.585,61</b>	<b>136.585,61</b>	<b>136.585,61</b>
1.8.1.1.5.	DISJUNTOR BIPOLAR TIPO DR, CORRENTE NOMINAL DE 25A - FORNECIMENTO E INSTALAÇÃO.	UN	40,00	2,00	2,00	2,00	2,00	2,00	2,00	2,00	2,00
1.8.1.1.6.	ENTRADA DE ENERGIA ELÉTRICA, AÉREA, MONOFÁSICA, COM CAIXA DE EMBUTIR, CABO DE 10 MM2 E DISJUNTOR DIN 50A (NÃO INCLUSO O POSTE DE CONCRETO). AF_07/2020_PS	UN	20,00	1,00	1,00	1,00	1,00	1,00	1,00	1,00	1,00
1.8.1.1.7.	QUADRO DE DISTRIBUIÇÃO DE LUZ EM PVC PARA 12 DISJUNTORES - FORNECIMENTO E INSTALAÇÃO.	UN	20,00	1,00	1,00	1,00	1,00	1,00	1,00	1,00	1,00
1.8.1.2.	ILUMINAÇÃO, TOMADAS E INTERRUPTORES		-								
1.8.1.2.1.	LUMINÁRIA TIPO PLAFON CIRCULAR, DE SOBREPOR, COM LED DE 12/13 W - FORNECIMENTO E INSTALAÇÃO. AF_09/2024	UN	140,00	7,00	7,00	7,00	7,00	7,00	7,00	7,00	7,00
1.8.1.2.2.	LÂMPADA COMPACTA DE LED 10 W, BASE E27 - FORNECIMENTO E INSTALAÇÃO. AF_09/2024	UN	140,00	7,00	7,00	7,00	7,00	7,00	7,00	7,00	7,00
1.8.1.2.3.	INTERRUPTOR SIMPLES (1 MÓDULO), 10A/250V, INCLUINDO SUPORTE E PLACA - FORNECIMENTO E INSTALAÇÃO. AF_03/2023	UN	100,00	5,00	5,00	5,00	5,00	5,00	5,00	5,00	5,00
1.8.1.2.4.	INTERRUPTOR SIMPLES (2 MÓDULOS), 10A/250V, INCLUINDO SUPORTE E PLACA - FORNECIMENTO E INSTALAÇÃO. AF_03/2023	UN	20,00	1,00	1,00	1,00	1,00	1,00	1,00	1,00	1,00
1.8.1.2.5.	TOMADA BAIXA DE EMBUTIR (1 MÓDULO), 2P+T 10 A, INCLUINDO SUPORTE E PLACA - FORNECIMENTO E INSTALAÇÃO. AF_03/2023	UN	200,00	10,00	10,00	10,00	10,00	10,00	10,00	10,00	10,00
1.8.1.2.6.	TOMADA MÉDIA DE EMBUTIR (1 MÓDULO), 2P+T 10 A, INCLUINDO SUPORTE E PLACA - FORNECIMENTO E INSTALAÇÃO. AF_03/2023	UN	120,00	6,00	6,00	6,00	6,00	6,00	6,00	6,00	6,00
1.8.1.2.7.	TOMADA ALTA DE EMBUTIR (1 MÓDULO), 2P+T 20 A, INCLUINDO SUPORTE E PLACA - FORNECIMENTO E INSTALAÇÃO. AF_03/2023	UN	20,00	1,00	1,00	1,00	1,00	1,00	1,00	1,00	1,00
1.8.1.2.8.	INTERRUPTOR PULSADOR CAMPAINHA (1 MÓDULO), 10A/250V, INCLUINDO SUPORTE E PLACA - FORNECIMENTO E INSTALAÇÃO. AF_03/2023	UN	20,00	1,00	1,00	1,00	1,00	1,00	1,00	1,00	1,00
1.8.1.2.9.	CAMPAINHA CIGARRA (1 MÓDULO), 10A/250V, INCLUINDO SUPORTE E PLACA - FORNECIMENTO E INSTALAÇÃO. AF_03/2023	UN	20,00	1,00	1,00	1,00	1,00	1,00	1,00	1,00	1,00
1.8.1.2.10.	SUPORTE PARAFUSADO COM ESPELHO / PLACA DE ENCAIXE 4" X 2" BAIXO (0,30 M DO PISO) PARA PONTO ELÉTRICO - FORNECIMENTO E INSTALAÇÃO.	UN	40,00	2,00	2,00	2,00	2,00	2,00	2,00	2,00	2,00
1.8.1.2.11.	CAIXA RETANGULAR 4" X 2" BAIXA (0,30 M DO PISO), PVC, INSTALADA EM PAREDE - FORNECIMENTO E INSTALAÇÃO. AF_03/2023	UN	240,00	12,00	12,00	12,00	12,00	12,00	12,00	12,00	12,00
1.8.1.2.12.	CAIXA RETANGULAR 4" X 2" MÉDIA (1,30 M DO PISO), PVC, INSTALADA EM PAREDE - FORNECIMENTO E INSTALAÇÃO. AF_03/2023	UN	260,00	13,00	13,00	13,00	13,00	13,00	13,00	13,00	13,00
1.8.1.2.13.	CAIXA RETANGULAR 4" X 2" ALTA (2,00 M DO PISO), PVC, INSTALADA EM PAREDE - FORNECIMENTO E INSTALAÇÃO. AF_03/2023	UN	40,00	2,00	2,00	2,00	2,00	2,00	2,00	2,00	2,00
1.8.1.2.14.	CAIXA OCTOGONAL 3" X 3", PVC, INSTALADA EM LAJE - FORNECIMENTO E INSTALAÇÃO. AF_03/2023	UN	140,00	7,00	7,00	7,00	7,00	7,00	7,00	7,00	7,00
1.8.1.3.	FIOS E CABOS		-								
1.8.1.3.1.	CABO DE COBRE FLEXÍVEL ISOLADO, 1,5 MM², ANTI-CHAMA 450/750 V, PARA CIRCUITOS TERMINAIS - FORNECIMENTO E INSTALAÇÃO. AF_03/2023	M	1.958,00	97,90	97,90	97,90	97,90	97,90	97,90	97,90	97,90
1.8.1.3.2.	CABO DE COBRE FLEXÍVEL ISOLADO, 2,5 MM², ANTI-CHAMA 450/750 V, PARA CIRCUITOS TERMINAIS - FORNECIMENTO E INSTALAÇÃO. AF_03/2023	M	5.176,00	258,80	258,80	258,80	258,80	258,80	258,80	258,80	258,80

<b>APELIDO DO EMPREENDIMENTO</b> Casa térrea acessível, 2 quartos, Autil=47,46m², conforme Portaria MCID 1416/2023	<b>Nº TransfereGOV</b> 039071/2025	<b>Nº OPERAÇÃO</b> 0	<b>PROPONENTE / TOMADOR</b> PREFEITURA MUNICIPAL ITIRUÇU
---	---------------------------------------	-------------------------	---

Item	Descrição	Unidade	Quantidade	Casa 11	Casa 12	Casa 13	Casa 14	Casa 15	Casa 16	Casa 17	Casa 18
				11	12	13	14	15	16	17	18
<b>Construção de 20 unidades habitacionais no município de Itirucu-BA.</b>				<b>136.585,61</b>	<b>136.585,61</b>	<b>136.585,61</b>	<b>136.585,61</b>	<b>136.585,61</b>	<b>136.585,61</b>	<b>136.585,61</b>	<b>136.585,61</b>
1.8.1.3.3.	CABO DE COBRE FLEXÍVEL ISOLADO, 4 MM², ANTI-CHAMA 450/750 V, PARA CIRCUITOS TERMINAIS - FORNECIMENTO E INSTALAÇÃO. AF_03/2023	M	496,00	24,80	24,80	24,80	24,80	24,80	24,80	24,80	24,80
1.8.1.3.4.	CABO DE COBRE ISOLADO, 10 MM², ANTI-CHAMA 450/750 V, INSTALADO EM ELETROCALHA OU PERFILADO - FORNECIMENTO E INSTALAÇÃO. AF_10/2020	M	518,00	25,90	25,90	25,90	25,90	25,90	25,90	25,90	25,90
1.8.1.3.5.	CABO DE COBRE FLEXÍVEL ISOLADO, 10 MM², ANTI-CHAMA 0,6/1,0 KV, PARA DISTRIBUIÇÃO - FORNECIMENTO E INSTALAÇÃO. AF_10/2020	M	166,00	8,30	8,30	8,30	8,30	8,30	8,30	8,30	8,30
1.8.1.3.6.	ELETRODUTO FLEXÍVEL CORRUGADO, PVC, DN 25 MM (3/4"), PARA CIRCUITOS TERMINAIS, INSTALADO EM FORRO - FORNECIMENTO E INSTALAÇÃO. AF_03/2023	M	894,00	44,70	44,70	44,70	44,70	44,70	44,70	44,70	44,70
1.8.1.3.7.	ELETRODUTO FLEXÍVEL CORRUGADO, PVC, DN 25 MM (3/4"), PARA CIRCUITOS TERMINAIS, INSTALADO EM PAREDE - FORNECIMENTO E INSTALAÇÃO. AF_03/2023	M	1.166,00	58,30	58,30	58,30	58,30	58,30	58,30	58,30	58,30
1.8.1.3.8.	ELETRODUTO FLEXÍVEL CORRUGADO REFORÇADO, PVC, DN 25 MM (3/4"), PARA CIRCUITOS TERMINAIS, INSTALADO EM LAJE - FORNECIMENTO E INSTALAÇÃO. AF_03/2023	M	441,20	22,06	22,06	22,06	22,06	22,06	22,06	22,06	22,06
1.8.1.3.9.	RASGO LINEAR MANUAL EM ALVENARIA, PARA ELETRODUTOS, DIÂMETROS MENORES OU IGUAIS A 40 MM. AF_09/2023	M	1.166,00	58,30	58,30	58,30	58,30	58,30	58,30	58,30	58,30
1.8.2.	HIDRÁULICAS / GÁS / INCÊNCIO		-								
1.8.2.1.	TUBULAÇÕES E CONEXÕES HIDRÁULICAS		-								
1.8.2.1.1.	JOELHO 90 GRAUS COM BUCHA DE LATÃO, PVC, SOLDÁVEL, DN 25MM, X 1/2 INSTALADO EM RAMAL OU SUB-RAMAL DE ÁGUA - FORNECIMENTO E INSTALAÇÃO. AF_06/2022	UN	140,00	7,00	7,00	7,00	7,00	7,00	7,00	7,00	7,00
1.8.2.1.2.	JOELHO 90 GRAUS, PVC, SOLDÁVEL, DN 25MM, INSTALADO EM RAMAL DE DISTRIBUIÇÃO DE ÁGUA - FORNECIMENTO E INSTALAÇÃO. AF_06/2022	UN	160,00	8,00	8,00	8,00	8,00	8,00	8,00	8,00	8,00
1.8.2.1.3.	TE, PVC, SOLDÁVEL, DN 25MM, INSTALADO EM RAMAL OU SUB-RAMAL DE ÁGUA - FORNECIMENTO E INSTALAÇÃO. AF_06/2022	UN	80,00	4,00	4,00	4,00	4,00	4,00	4,00	4,00	4,00
1.8.2.1.4.	ADAPTADOR CURTO COM BOLSA E ROSCA PARA REGISTRO, PVC, SOLDÁVEL, DN 25MM X 3/4, INSTALADO EM RAMAL OU SUB-RAMAL DE ÁGUA - FORNECIMENTO E INSTALAÇÃO. AF_06/2022	UN	160,00	8,00	8,00	8,00	8,00	8,00	8,00	8,00	8,00
1.8.2.1.5.	TUBO, PVC, SOLDÁVEL, DE 25MM, INSTALADO EM PRUMADA DE ÁGUA - FORNECIMENTO E INSTALAÇÃO. AF_06/2022	M	102,00	5,10	5,10	5,10	5,10	5,10	5,10	5,10	5,10
1.8.2.1.6.	TUBO, PVC, SOLDÁVEL, DE 25MM, INSTALADO EM RAMAL OU SUB-RAMAL DE ÁGUA - FORNECIMENTO E INSTALAÇÃO. AF_06/2022	M	174,00	8,70	8,70	8,70	8,70	8,70	8,70	8,70	8,70
1.8.2.1.7.	FORNECIMENTO E INSTALAÇÃO DE PRESSURIZADOR ACOPLADO AO CHUVEIRO (TENSÃO: 220V - PRESSÃO MINIMA: 0,7MCA / PRESSÃO MÁXIMA: 2,5MCA - ENTRADA 1/2" / SAÍDA 1/2")	UN	20,00	1,00	1,00	1,00	1,00	1,00	1,00	1,00	1,00
1.8.2.2.	REGISTROS		-								
1.8.2.2.1.	REGISTRO DE PRESSÃO BRUTO, LATÃO, ROSCÁVEL, 3/4", COM ACABAMENTO E CANOPLA CROMADOS - FORNECIMENTO E INSTALAÇÃO. AF_08/2021	UN	20,00	1,00	1,00	1,00	1,00	1,00	1,00	1,00	1,00

<b>APELIDO DO EMPREENDIMENTO</b> Casa térrea acessível, 2 quartos, Autil=47,46m², conforme Portaria MCID 1416/2023	<b>Nº TransfereGOV</b> 039071/2025	<b>Nº OPERAÇÃO</b> 0	<b>PROPONENTE / TOMADOR</b> PREFEITURA MUNICIPAL ITIRUÇU
---	---------------------------------------	-------------------------	---

Item	Descrição	Unidade	Quantidade	Casa 11	Casa 12	Casa 13	Casa 14	Casa 15	Casa 16	Casa 17	Casa 18
				11	12	13	14	15	16	17	18
<b>Construção de 20 unidades habitacionais no município de Itirucu-BA.</b>				<b>136.585,61</b>	<b>136.585,61</b>	<b>136.585,61</b>	<b>136.585,61</b>	<b>136.585,61</b>	<b>136.585,61</b>	<b>136.585,61</b>	<b>136.585,61</b>
1.8.2.2.2.	REGISTRO DE GAVETA BRUTO, LATÃO, ROSCÁVEL, 3/4", COM ACABAMENTO E CANOPLA CROMADOS - FORNECIMENTO E INSTALAÇÃO. AF_08/2021	UN	60,00	3,00	3,00	3,00	3,00	3,00	3,00	3,00	3,00
1.8.2.2.3.	REGISTRO DE ESFERA, PVC, SOLDÁVEL, COM VOLANTE, DN 32 MM - FORNECIMENTO E INSTALAÇÃO. AF_08/2021	UN	40,00	2,00	2,00	2,00	2,00	2,00	2,00	2,00	2,00
1.8.2.2.4.	ENGATE FLEXÍVEL EM PLÁSTICO BRANCO, 1/2" X 40CM - FORNECIMENTO E INSTALAÇÃO. AF_01/2020	UN	80,00	4,00	4,00	4,00	4,00	4,00	4,00	4,00	4,00
1.8.2.3.	<b>ENTRADA / ALIMENTAÇÃO HIDRÁULICA</b>		-								
1.8.2.3.1.	KIT CAVALETE PARA MEDIÇÃO DE ÁGUA - ENTRADA INDIVIDUALIZADA, EM PVC 25 MM (3/4"), PARA 1 MEDIDOR - FORNECIMENTO E INSTALAÇÃO (EXCLUSIVE HIDRÔMETRO). AF_03/2024	UN	20,00	1,00	1,00	1,00	1,00	1,00	1,00	1,00	1,00
1.8.2.3.2.	CAIXA DE EMBUTIR EM POLICARBONATO PARA ABRIGO DE HIDRÔMETRO - FORNECIMENTO E INSTALAÇÃO (EXCLUSIVE HIDRÔMETRO).	UN	20,00	1,00	1,00	1,00	1,00	1,00	1,00	1,00	1,00
1.8.2.3.3.	REGISTRO DE GAVETA BRUTO, LATÃO, ROSCÁVEL, 3/4" - FORNECIMENTO E INSTALAÇÃO. AF_08/2021	UN	20,00	1,00	1,00	1,00	1,00	1,00	1,00	1,00	1,00
1.8.2.3.4.	TUBO, PVC, SOLDÁVEL, DE 25MM, INSTALADO EM RAMAL DE DISTRIBUIÇÃO DE ÁGUA - FORNECIMENTO E INSTALAÇÃO. AF_06/2022	M	135,00	6,75	6,75	6,75	6,75	6,75	6,75	6,75	6,75
1.8.2.3.5.	TUBO, PVC, SOLDÁVEL, DE 25MM, INSTALADO EM PRUMADA DE ÁGUA - FORNECIMENTO E INSTALAÇÃO. AF_06/2022	M	60,00	3,00	3,00	3,00	3,00	3,00	3,00	3,00	3,00
1.8.2.3.6.	JOELHO 90 GRAUS, PVC, SOLDÁVEL, DN 25MM, INSTALADO EM RAMAL DE DISTRIBUIÇÃO DE ÁGUA - FORNECIMENTO E INSTALAÇÃO. AF_06/2022	UN	40,00	2,00	2,00	2,00	2,00	2,00	2,00	2,00	2,00
1.8.2.3.7.	TE, PVC, SOLDÁVEL, DN 25MM, INSTALADO EM RAMAL DE DISTRIBUIÇÃO DE ÁGUA - FORNECIMENTO E INSTALAÇÃO. AF_06/2022	UN	20,00	1,00	1,00	1,00	1,00	1,00	1,00	1,00	1,00
1.8.2.4.	<b>CAIXA D'ÁGUA E BARRILETE</b>		-								
1.8.2.4.1.	CAIXA D'ÁGUA EM POLIETILENO, 500 LITROS - FORNECIMENTO E INSTALAÇÃO. AF_06/2021	UN	20,00	1,00	1,00	1,00	1,00	1,00	1,00	1,00	1,00
1.8.2.4.2.	FURO EM CAIXA D'ÁGUA COM ESPESSURA DE 2 ATÉ 5 MM E DIÂMETRO DE 25 MM. AF_06/2021	UN	20,00	1,00	1,00	1,00	1,00	1,00	1,00	1,00	1,00
1.8.2.4.3.	FURO EM CAIXA D'ÁGUA COM ESPESSURA DE 2 ATÉ 5 MM E DIÂMETRO DE 32 MM. AF_06/2021	UN	40,00	2,00	2,00	2,00	2,00	2,00	2,00	2,00	2,00
1.8.2.4.4.	ADAPTADOR COM FLANGE E ANEL DE VEDAÇÃO, PVC, SOLDÁVEL, DN 25 MM X 3/4", INSTALADO EM RESERVAÇÃO PREDIAL DE ÁGUA - FORNECIMENTO E INSTALAÇÃO. AF_04/2024	UN	20,00	1,00	1,00	1,00	1,00	1,00	1,00	1,00	1,00
1.8.2.4.5.	ADAPTADOR COM FLANGE E ANEL DE VEDAÇÃO, PVC, SOLDÁVEL, DN 32 MM X 1", INSTALADO EM RESERVAÇÃO PREDIAL DE ÁGUA - FORNECIMENTO E INSTALAÇÃO. AF_04/2024	UN	40,00	2,00	2,00	2,00	2,00	2,00	2,00	2,00	2,00
1.8.2.4.6.	TORNEIRA DE BOIA PARA CAIXA D'ÁGUA, ROSCÁVEL, 3/4" - FORNECIMENTO E INSTALAÇÃO. AF_08/2021	UN	20,00	1,00	1,00	1,00	1,00	1,00	1,00	1,00	1,00
1.8.2.4.7.	JOELHO 90 GRAUS, PVC, SOLDÁVEL, DN 25MM, INSTALADO EM RAMAL DE DISTRIBUIÇÃO DE ÁGUA - FORNECIMENTO E INSTALAÇÃO. AF_06/2022	UN	160,00	8,00	8,00	8,00	8,00	8,00	8,00	8,00	8,00

<b>APELIDO DO EMPREENDIMENTO</b> Casa térrea acessível, 2 quartos, Autil=47,46m², conforme Portaria MCID 1416/2023	<b>Nº TransfereGOV</b> 039071/2025	<b>Nº OPERAÇÃO</b> 0	<b>PROPONENTE / TOMADOR</b> PREFEITURA MUNICIPAL ITIRUÇU
---	---------------------------------------	-------------------------	---

Item	Descrição	Unidade	Quantidade	Casa 11	Casa 12	Casa 13	Casa 14	Casa 15	Casa 16	Casa 17	Casa 18
				11	12	13	14	15	16	17	18
<b>Construção de 20 unidades habitacionais no município de Itiruçu-BA.</b>				<b>136.585,61</b>	<b>136.585,61</b>	<b>136.585,61</b>	<b>136.585,61</b>	<b>136.585,61</b>	<b>136.585,61</b>	<b>136.585,61</b>	<b>136.585,61</b>
1.8.2.4.8.	JOELHO 90 GRAUS, PVC, SOLDÁVEL, DN 32MM, INSTALADO EM RAMAL DE DISTRIBUIÇÃO DE ÁGUA - FORNECIMENTO E INSTALAÇÃO. AF_06/2022	UN	80,00	4,00	4,00	4,00	4,00	4,00	4,00	4,00	4,00
1.8.2.4.9.	JOELHO 45 GRAUS, PVC, SOLDÁVEL, DN 32MM, INSTALADO EM RAMAL DE DISTRIBUIÇÃO DE ÁGUA - FORNECIMENTO E INSTALAÇÃO. AF_06/2022	UN	20,00	1,00	1,00	1,00	1,00	1,00	1,00	1,00	1,00
1.8.2.4.10.	BUCHA DE REDUÇÃO, CURTA, PVC, SOLDÁVEL, DN 32 X 25 MM, INSTALADO EM RAMAL DE DISTRIBUIÇÃO DE ÁGUA - FORNECIMENTO E INSTALAÇÃO. AF_06/2022	UN	40,00	2,00	2,00	2,00	2,00	2,00	2,00	2,00	2,00
1.8.2.4.11.	TE, PVC, SOLDÁVEL, DN 32MM, INSTALADO EM RAMAL DE DISTRIBUIÇÃO DE ÁGUA - FORNECIMENTO E INSTALAÇÃO. AF_06/2022	UN	60,00	3,00	3,00	3,00	3,00	3,00	3,00	3,00	3,00
1.8.2.4.12.	TÊ DE REDUÇÃO, PVC, SOLDÁVEL, DN 32MM X 25MM, INSTALADO EM RAMAL DE DISTRIBUIÇÃO DE ÁGUA - FORNECIMENTO E INSTALAÇÃO. AF_06/2022	UN	20,00	1,00	1,00	1,00	1,00	1,00	1,00	1,00	1,00
1.8.2.4.13.	TUBO, PVC, SOLDÁVEL, DE 25MM, INSTALADO EM RAMAL DE DISTRIBUIÇÃO DE ÁGUA - FORNECIMENTO E INSTALAÇÃO. AF_06/2022	M	88,00	4,40	4,40	4,40	4,40	4,40	4,40	4,40	4,40
1.8.2.4.14.	TUBO, PVC, SOLDÁVEL, DE 32MM, INSTALADO EM RAMAL DE DISTRIBUIÇÃO DE ÁGUA - FORNECIMENTO E INSTALAÇÃO. AF_06/2022	M	211,00	10,55	10,55	10,55	10,55	10,55	10,55	10,55	10,55
1.8.3.	<b>SANITÁRIAS / PLUVIAL</b>		-								
1.8.3.1.	<b>TUBULAÇÕES E CONEXÕES SANITÁRIAS</b>		-								
1.8.3.1.1.	JOELHO 45 GRAUS, PVC, SERIE NORMAL, ESGOTO PREDIAL, DN 40 MM, JUNTA SOLDÁVEL, FORNECIDO E INSTALADO EM RAMAL DE DESCARGA OU RAMAL DE ESGOTO SANITÁRIO. AF_08/2022	UN	60,00	3,00	3,00	3,00	3,00	3,00	3,00	3,00	3,00
1.8.3.1.2.	JOELHO 45 GRAUS, PVC, SERIE NORMAL, ESGOTO PREDIAL, DN 50 MM, JUNTA ELÁSTICA, FORNECIDO E INSTALADO EM RAMAL DE DESCARGA OU RAMAL DE ESGOTO SANITÁRIO. AF_08/2022	UN	40,00	2,00	2,00	2,00	2,00	2,00	2,00	2,00	2,00
1.8.3.1.3.	JOELHO 90 GRAUS, PVC, SERIE NORMAL, ESGOTO PREDIAL, DN 40 MM, JUNTA SOLDÁVEL, FORNECIDO E INSTALADO EM RAMAL DE DESCARGA OU RAMAL DE ESGOTO SANITÁRIO. AF_08/2022	UN	40,00	2,00	2,00	2,00	2,00	2,00	2,00	2,00	2,00
1.8.3.1.4.	JOELHO 90 GRAUS, PVC, SERIE NORMAL, ESGOTO PREDIAL, DN 50 MM, JUNTA ELÁSTICA, FORNECIDO E INSTALADO EM RAMAL DE DESCARGA OU RAMAL DE ESGOTO SANITÁRIO. AF_08/2022	UN	180,00	9,00	9,00	9,00	9,00	9,00	9,00	9,00	9,00
1.8.3.1.5.	JOELHO 90 GRAUS, PVC, SERIE NORMAL, ESGOTO PREDIAL, DN 100 MM, JUNTA ELÁSTICA, FORNECIDO E INSTALADO EM RAMAL DE DESCARGA OU RAMAL DE ESGOTO SANITÁRIO. AF_08/2022	UN	20,00	1,00	1,00	1,00	1,00	1,00	1,00	1,00	1,00
1.8.3.1.6.	TE, PVC, SERIE NORMAL, ESGOTO PREDIAL, DN 50 X 50 MM, JUNTA ELÁSTICA, FORNECIDO E INSTALADO EM RAMAL DE DESCARGA OU RAMAL DE ESGOTO SANITÁRIO. AF_08/2022	UN	20,00	1,00	1,00	1,00	1,00	1,00	1,00	1,00	1,00
1.8.3.1.7.	JUNÇÃO DE REDUÇÃO INVERTIDA, PVC, SÉRIE NORMAL, ESGOTO PREDIAL, DN 100 X 50 MM, JUNTA ELÁSTICA, FORNECIDO E INSTALADO EM RAMAL DE DESCARGA OU RAMAL DE ESGOTO SANITÁRIO. AF_08/2022	UN	20,00	1,00	1,00	1,00	1,00	1,00	1,00	1,00	1,00

<b>APELIDO DO EMPREENDIMENTO</b> Casa térrea acessível, 2 quartos, Autil=47,46m², conforme Portaria MCID 1416/2023	<b>Nº TransfereGOV</b> 039071/2025	<b>Nº OPERAÇÃO</b> 0	<b>PROPONENTE / TOMADOR</b> PREFEITURA MUNICIPAL ITIRUÇU
---	---------------------------------------	-------------------------	---

Item	Descrição	Unidade	Quantidade	Casa 11	Casa 12	Casa 13	Casa 14	Casa 15	Casa 16	Casa 17	Casa 18
				11	12	13	14	15	16	17	18
<b>Construção de 20 unidades habitacionais no município de Itiruçu-BA.</b>				<b>136.585,61</b>	<b>136.585,61</b>	<b>136.585,61</b>	<b>136.585,61</b>	<b>136.585,61</b>	<b>136.585,61</b>	<b>136.585,61</b>	<b>136.585,61</b>
1.8.3.1.8.	TERMINAL DE VENTILAÇÃO, PVC, SÉRIE NORMAL, ESGOTO PREDIAL, DN 50 MM, JUNTA SOLDÁVEL, FORNECIDO E INSTALADO EM PRUMADA DE ESGOTO SANITÁRIO OU VENTILAÇÃO. AF_08/2022	UN	20,00	1,00	1,00	1,00	1,00	1,00	1,00	1,00	1,00
1.8.3.1.9.	TUBO PVC, SERIE NORMAL, ESGOTO PREDIAL, DN 40 MM, FORNECIDO E INSTALADO EM RAMAL DE DESCARGA OU RAMAL DE ESGOTO SANITÁRIO. AF_08/2022	M	67,00	3,35	3,35	3,35	3,35	3,35	3,35	3,35	3,35
1.8.3.1.10.	TUBO PVC, SERIE NORMAL, ESGOTO PREDIAL, DN 50 MM, FORNECIDO E INSTALADO EM RAMAL DE DESCARGA OU RAMAL DE ESGOTO SANITÁRIO. AF_08/2022	M	204,20	10,21	10,21	10,21	10,21	10,21	10,21	10,21	10,21
1.8.3.1.11.	TUBO PVC, SERIE NORMAL, ESGOTO PREDIAL, DN 50 MM, FORNECIDO E INSTALADO EM PRUMADA DE ESGOTO SANITÁRIO OU VENTILAÇÃO. AF_08/2022	M	80,00	4,00	4,00	4,00	4,00	4,00	4,00	4,00	4,00
1.8.3.1.12.	TUBO PVC, SERIE NORMAL, ESGOTO PREDIAL, DN 100 MM, FORNECIDO E INSTALADO EM RAMAL DE DESCARGA OU RAMAL DE ESGOTO SANITÁRIO. AF_08/2022	M	676,00	33,80	33,80	33,80	33,80	33,80	33,80	33,80	33,80
1.8.3.2.	<b>ACESSÓRIOS / CAIXAS SANITÁRIAS</b>		-								
1.8.3.2.1.	CAIXA ENTERRADA HIDRÁULICA RETANGULAR EM ALVENARIA COM TIJOLOS CERÂMICOS MACIÇOS, DIMENSÕES INTERNAS: 0,6X0,6X0,6 M PARA REDE DE ESGOTO. AF_12/2020	UN	100,00	5,00	5,00	5,00	5,00	5,00	5,00	5,00	5,00
1.8.3.2.2.	CAIXA SIFONADA, PVC, DN 100 X 100 X 50 MM, JUNTA ELÁSTICA, FORNECIDA E INSTALADA EM RAMAL DE DESCARGA OU EM RAMAL DE ESGOTO SANITÁRIO. AF_08/2022	UN	20,00	1,00	1,00	1,00	1,00	1,00	1,00	1,00	1,00
1.8.3.2.3.	RALO SIFONADO REDONDO, PVC, DN 100 X 40 MM, JUNTA SOLDÁVEL, FORNECIDO E INSTALADO EM RAMAL DE DESCARGA OU EM RAMAL DE ESGOTO SANITÁRIO. AF_08/2022	UN	20,00	1,00	1,00	1,00	1,00	1,00	1,00	1,00	1,00
1.8.3.2.4.	RALO SECO CÔNICO, PVC, DN 100 X 40 MM, JUNTA SOLDÁVEL, FORNECIDO E INSTALADO EM RAMAL DE DESCARGA OU EM RAMAL DE ESGOTO SANITÁRIO. AF_08/2022	UN	20,00	1,00	1,00	1,00	1,00	1,00	1,00	1,00	1,00
1.8.3.2.5.	CAIXA DE GORDURA SIMPLES (CAPACIDADE: 36 L), RETANGULAR, EM ALVENARIA COM BLOCOS DE CONCRETO, DIMENSÕES INTERNAS = 0,2X0,4 M, ALTURA INTERNA = 0,8 M. AF_12/2020	UN	20,00	1,00	1,00	1,00	1,00	1,00	1,00	1,00	1,00
1.8.4.	<b>APARELHOS, METAIS E BANCADAS</b>		-								
1.8.4.0.1.	VASO SANITÁRIO SIFONADO COM CAIXA ACOPLADA LOUÇA BRANCA, INCLUSO ENGATE FLEXÍVEL EM PLÁSTICO BRANCO, 1/2 X 40CM - FORNECIMENTO E INSTALAÇÃO. AF_01/2020	UN	20,00	1,00	1,00	1,00	1,00	1,00	1,00	1,00	1,00
1.8.4.0.2.	LAVATÓRIO LOUÇA BRANCA SUSPENSO, 29,5 X 39CM OU EQUIVALENTE, PADRÃO POPULAR, INCLUSO SIFÃO FLEXÍVEL EM PVC, VÁLVULA E ENGATE FLEXÍVEL 30CM EM PLÁSTICO E TORNEIRA CROMADA DE MESA, PADRÃO POPULAR - FORNECIMENTO E INSTALAÇÃO. AF_01/2020	UN	20,00	1,00	1,00	1,00	1,00	1,00	1,00	1,00	1,00
1.8.4.0.3.	BANCADA DE MÁRMORE SINTÉTICO 120 X 60CM, COM CUBA INTEGRADA, INCLUSO SIFÃO TIPO FLEXÍVEL EM PVC, VÁLVULA EM PLÁSTICO CROMADO TIPO AMERICANA E TORNEIRA CROMADA LONGA, DE PAREDE, PADRÃO POPULAR - FORNECIMENTO E INSTALAÇÃO. AF_01/2020	UN	14,40	0,72	0,72	0,72	0,72	0,72	0,72	0,72	0,72



PLQ - PLANILHA DE LEVANTAMENTO DE QUANTIDADES  
Memória de Cálculo - OGU

Grau de Sigilo  
#PUBLICO

<b>APELIDO DO EMPREENDIMENTO</b> Casa térrea acessível, 2 quartos, Autil=47,46m², conforme Portaria MCID 1416/2023	<b>Nº TransfereGOV</b> 039071/2025	<b>Nº OPERAÇÃO</b> 0	<b>PROPONENTE / TOMADOR</b> PREFEITURA MUNICIPAL ITIRUÇU
---	---------------------------------------	-------------------------	---

Item	Descrição	Unidade	Quantidade	Casa 11	Casa 12	Casa 13	Casa 14	Casa 15	Casa 16	Casa 17	Casa 18
				11	12	13	14	15	16	17	18
<b>Construção de 20 unidades habitacionais no município de Itirucu-BA.</b>				<b>136.585,61</b>	<b>136.585,61</b>	<b>136.585,61</b>	<b>136.585,61</b>	<b>136.585,61</b>	<b>136.585,61</b>	<b>136.585,61</b>	<b>136.585,61</b>
1.8.4.0.4.	TANQUE DE MÁRMORE SINTÉTICO COM COLUNA, 22L OU EQUIVALENTE, INCLUSO SIFÃO FLEXÍVEL EM PVC, VÁLVULA PLÁSTICA E TORNEIRA DE METAL CROMADO PADRÃO POPULAR - FORNECIMENTO E INSTALAÇÃO. AF_01/2020	UN	20,00	1,00	1,00	1,00	1,00	1,00	1,00	1,00	1,00
1.8.4.0.5.	CHUVEIRO ELÉTRICO COMUM CORPO PLÁSTICO, TIPO DUCHA - FORNECIMENTO E INSTALAÇÃO. AF_01/2020	UN	20,00	1,00	1,00	1,00	1,00	1,00	1,00	1,00	1,00
1.8.4.0.6.	KIT DE ACESSÓRIOS PARA BANHEIRO EM METAL CROMADO, 5 PECAS, INCLUSO FIXAÇÃO. AF_01/2020	UN	20,00	1,00	1,00	1,00	1,00	1,00	1,00	1,00	1,00
1.9.	COMPLEMENTAÇÕES		-								
1.9.1.	CALAFETE / LIMPEZA		-								
1.9.1.0.1.	LIMPEZA DE BACIA SANITÁRIA, BIDÊ OU MICTÓRIO EM LOUÇA, INCLUSIVE METAIS CORRESPONDENTES. AF_04/2019	UN	20,00	1,00	1,00	1,00	1,00	1,00	1,00	1,00	1,00
1.9.1.0.2.	LIMPEZA DE BANCADA DE PEDRA (MÁRMORE OU GRANITO). AF_04/2019	M2	14,40	0,72	0,72	0,72	0,72	0,72	0,72	0,72	0,72
1.9.1.0.3.	LIMPEZA DE CONTRAPISO COM VASSOURA A SECO. AF_04/2019	M2	323,00	16,15	16,15	16,15	16,15	16,15	16,15	16,15	16,15
1.9.1.0.4.	LIMPEZA DE FORRO REMOVÍVEL COM PANO ÚMIDO. AF_04/2019	M2	718,00	35,90	35,90	35,90	35,90	35,90	35,90	35,90	35,90
1.9.1.0.5.	LIMPEZA DE JANELA DE VIDRO COM CAIXILHO EM AÇO/ALUMÍNIO/PVC. AF_04/2019	M2	80,00	4,00	4,00	4,00	4,00	4,00	4,00	4,00	4,00
1.9.1.0.6.	LIMPEZA DE PISO CERÂMICO OU PORCELANATO UTILIZANDO DETERGENTE NEUTRO E ESCOVAÇÃO MANUAL. AF_04/2019	M2	949,20	47,46	47,46	47,46	47,46	47,46	47,46	47,46	47,46
1.9.1.0.7.	LIMPEZA DE PORTA DE MADEIRA. AF_04/2019	M2	336,00	16,80	16,80	16,80	16,80	16,80	16,80	16,80	16,80
1.9.1.0.8.	LIMPEZA DE REVESTIMENTO CERÂMICO EM PAREDE UTILIZANDO DETERGENTE NEUTRO E ESCOVAÇÃO MANUAL. AF_04/2019	M2	318,40	15,92	15,92	15,92	15,92	15,92	15,92	15,92	15,92
1.9.1.0.9.	LIMPEZA DE TANQUE OU LAVATÓRIO DE LOUÇA ISOLADO, INCLUSIVE METAIS CORRESPONDENTES. AF_04/2019	UN	40,00	2,00	2,00	2,00	2,00	2,00	2,00	2,00	2,00

ITIRUÇU / BAHIA

Local

terça-feira, 2 de setembro de 2025

Data

Responsável Técnico

Nome: PATRICK SOUZA SANTOS

CREA/CAU: 0517267268

ART/RRT: BA20251253977

APELIDO DO EMPREENDIMENTO Casa térrea acessível, 2 quartos, Autil=47,46m², conforme Portaria MCID 1416/2023	Nº TransfereGOV 039071/2025	Nº OPERAÇÃO 0	PROPONENTE / TOMADOR PREFEITURA MUNICIPAL ITIRUÇU
--	--------------------------------	------------------	--

Item	Descrição	Unidade	Quantidade	Casa 19 19	Casa 20 20	21							
Construção de 20 unidades habitacionais no município de Itirucu-BA.				136.585,61	136.585,61								
<b>1.</b>	<b>CONSTRUÇÃO DE HABITAÇÃO DE INTERESSE SOCIAL - HIS - PADRÃO POPULAR</b>		-										
1.1.	SERVIÇOS PRELIMINARES		-										
1.1.0.0.1.	ADMINISTRAÇÃO LOCAL	UN	1,00										
1.1.0.0.2.	FORNECIMENTO E INSTALAÇÃO DE PLACA DE OBRA COM CHAPA GALVANIZADA E ESTRUTURA DE MADEIRA. AF_03/2022_PS	M2	6,00										
1.2.	FUNDAÇÕES E CONTENÇÕES		-										
1.2.1.	FUNDAÇÕES		-										
1.2.1.1.	SAPATA		-										
1.2.1.1.1.	ESCAVAÇÃO MECANIZADA PARA BLOCO DE COROAMENTO OU SAPATA COM RETROESCAVADEIRA (INCLUINDO ESCAVAÇÃO PARA COLOCAÇÃO DE FÔRMAS). AF_01/2024	M3	174,80	8,74	8,74								
1.2.1.1.2.	PREPARO DE FUNDO DE VALA COM LARGURA MENOR QUE 1,5 M (ACERTO DO SOLO NATURAL). AF_08/2020	M2	93,60	4,68	4,68								
1.2.1.1.3.	LASTRO DE CONCRETO MAGRO, APLICADO EM BLOCOS DE COROAMENTO OU SAPATAS, ESPESSURA DE 5 CM. AF_01/2024	M2	93,60	4,68	4,68								
1.2.1.1.4.	FABRICAÇÃO, MONTAGEM E DESMONTAGEM DE FÔRMA PARA SAPATA, EM CHAPA DE MADEIRA COMPENSADA RESINADA, E=17 MM, 4 UTILIZAÇÕES. AF_01/2024	M2	291,20	14,56	14,56								
1.2.1.1.5.	ARMAÇÃO DE SAPATA ISOLADA, VIGA BALDRAME E SAPATA CORRIDA UTILIZANDO AÇO CA-50 DE 10 MM - MONTAGEM. AF_01/2024	KG	1.014,00	50,70	50,70								
1.2.1.1.6.	ARMAÇÃO DE SAPATA ISOLADA, VIGA BALDRAME E SAPATA CORRIDA UTILIZANDO AÇO CA-50 DE 6,3 MM - MONTAGEM. AF_01/2024	KG	534,00	26,70	26,70								
1.2.1.1.7.	ARMAÇÃO DE SAPATA ISOLADA, VIGA BALDRAME E SAPATA CORRIDA UTILIZANDO AÇO CA-60 DE 5 MM - MONTAGEM. AF_01/2024	KG	256,00	12,80	12,80								
1.2.1.1.8.	CONCRETAGEM DE SAPATA, FCK 20 MPA, COM USO DE JERICA - LANÇAMENTO, ADENSAMENTO E ACABAMENTO.	M3	28,20	1,41	1,41								
1.2.1.1.9.	REATERRO MANUAL DE VALAS, COM COMPACTADOR DE SOLOS DE PERCUSSÃO. AF_08/2023	M3	141,80	7,09	7,09								
1.2.1.2.	BALDRAMES		-										
1.2.1.2.1.	ESCAVAÇÃO MANUAL PARA VIGA BALDRAME OU SAPATA CORRIDA (INCLUINDO ESCAVAÇÃO PARA COLOCAÇÃO DE FÔRMAS). AF_01/2024	M3	109,20	5,46	5,46								
1.2.1.2.2.	LASTRO DE CONCRETO MAGRO, APLICADO EM BLOCOS DE COROAMENTO OU SAPATAS, ESPESSURA DE 5 CM. AF_01/2024	M2	136,60	6,83	6,83								
1.2.1.2.3.	FABRICAÇÃO, MONTAGEM E DESMONTAGEM DE FÔRMA PARA VIGA BALDRAME, EM MADEIRA SERRADA, E=25 MM, 4 UTILIZAÇÕES. AF_01/2024	M2	571,60	28,58	28,58								
1.2.1.2.4.	ARMAÇÃO DE SAPATA ISOLADA, VIGA BALDRAME E SAPATA CORRIDA UTILIZANDO AÇO CA-50 DE 8 MM - MONTAGEM. AF_01/2024	KG	1.608,00	80,40	80,40								
1.2.1.2.5.	ARMAÇÃO DE SAPATA ISOLADA, VIGA BALDRAME E SAPATA CORRIDA UTILIZANDO AÇO CA-50 DE 6,3 MM - MONTAGEM. AF_01/2024	KG	154,00	7,70	7,70								
1.2.1.2.6.	ARMAÇÃO DE SAPATA ISOLADA, VIGA BALDRAME E SAPATA CORRIDA UTILIZANDO AÇO CA-60 DE 5 MM - MONTAGEM. AF_01/2024	KG	780,00	39,00	39,00								

<b>APELIDO DO EMPREENDIMENTO</b> Casa térrea acessível, 2 quartos, Autil=47,46m², conforme Portaria MCID 1416/2023	<b>Nº TransfereGOV</b> 039071/2025	<b>Nº OPERAÇÃO</b> 0	<b>PROPONENTE / TOMADOR</b> PREFEITURA MUNICIPAL ITIRUÇU
---	---------------------------------------	-------------------------	---

Item	Descrição	Unidade	Quantidade	Casa 19	Casa 20						
				19	20	21					
<b>Construção de 20 unidades habitacionais no município de Itiruçu-BA.</b>				<b>136.585,61</b>	<b>136.585,61</b>						
1.2.1.2.7.	CONCRETAGEM DE BLOCO DE COROAMENTO OU VIGA BALDRAME, FCK 20 MPA, COM USO DE JERICA - LANÇAMENTO, ADENSAMENTO E ACABAMENTO.	M3	38,20	1,91	1,91						
1.2.1.2.8.	REATERRO MANUAL DE VALAS, COM COMPACTADOR DE SOLOS DE PERCUSSÃO. AF_08/2023	M3	64,20	3,21	3,21						
1.2.1.3.	IMPERMEABILIZAÇÃO		-								
1.2.1.3.1.	CHAPISCO APLICADO EM ALVENARIAS E ESTRUTURAS DE CONCRETO INTERNAS, COM COLHER DE PEDREIRO. ARGAMASSA TRAÇO 1:3 COM PREPARO MANUAL. AF_10/2022	M2	679,00	33,95	33,95						
1.2.1.3.2.	IMPERMEABILIZAÇÃO DE SUPERFÍCIE COM ARGAMASSA DE CIMENTO E AREIA, COM ADITIVO IMPERMEABILIZANTE, E = 1,5CM. AF_09/2023	M2	679,00	33,95	33,95						
1.2.1.3.3.	IMPERMEABILIZAÇÃO DE SUPERFÍCIE COM EMULSÃO ASFÁLTICA, 2 DEMÃOS. AF_09/2023	M2	679,00	33,95	33,95						
1.3.	SUPRAESTRUTURA		-								
1.3.1.	PILARES, VIGAS E LAJES		-								
1.3.1.0.1.	MONTAGEM E DESMONTAGEM DE FÔRMA DE PILARES RETANGULARES E ESTRUTURAS SIMILARES, PÉ-DIREITO SIMPLES, EM CHAPA DE MADEIRA COMPENSADA RESINADA, 8 UTILIZAÇÕES. AF_09/2020	M2	287,80	14,39	14,39						
1.3.1.0.2.	MONTAGEM E DESMONTAGEM DE FÔRMA DE VIGA, SEM ESCORAMENTO, PÉ-DIREITO SIMPLES, EM CHAPA DE MADEIRA RESINADA, 8 UTILIZAÇÕES.	M2	410,80	20,54	20,54						
1.3.1.0.3.	MONTAGEM E DESMONTAGEM DE FÔRMA DE VIGA, ESCORAMENTO COM GARFO DE MADEIRA, PÉ-DIREITO SIMPLES, EM CHAPA DE MADEIRA RESINADA, 8 UTILIZAÇÕES. AF_09/2020	M2	82,60	4,13	4,13						
1.3.1.0.4.	ARMAÇÃO DE PILAR OU VIGA DE ESTRUTURA CONVENCIONAL DE CONCRETO ARMADO UTILIZANDO AÇO CA-60 DE 5,0 MM - MONTAGEM. AF_06/2022	KG	1.408,00	70,40	70,40						
1.3.1.0.5.	ARMAÇÃO DE PILAR OU VIGA DE ESTRUTURA CONVENCIONAL DE CONCRETO ARMADO UTILIZANDO AÇO CA-50 DE 6,3 MM - MONTAGEM. AF_06/2022	KG	300,00	15,00	15,00						
1.3.1.0.6.	ARMAÇÃO DE PILAR OU VIGA DE ESTRUTURA CONVENCIONAL DE CONCRETO ARMADO UTILIZANDO AÇO CA-50 DE 8,0 MM - MONTAGEM. AF_06/2022	KG	1.306,00	65,30	65,30						
1.3.1.0.7.	ARMAÇÃO DE PILAR OU VIGA DE ESTRUTURA CONVENCIONAL DE CONCRETO ARMADO UTILIZANDO AÇO CA-50 DE 10,0 MM - MONTAGEM. AF_06/2022	KG	1.712,00	85,60	85,60						
1.3.1.0.8.	LAJE PRÉ-MOLDADA UNIDIRECIONAL, BIAPOIADA, PARA PISO, ENCHIMENTO EM CERÂMICA, VIGOTA CONVENCIONAL, ALTURA TOTAL DA LAJE (ENCHIMENTO+CAPA) = (8+4). AF_11/2020	M2	115,40	5,77	5,77						
1.3.1.0.9.	CONCRETAGEM DE PILARES, FCK = 20 MPA, COM USO DE BALDES - LANÇAMENTO, ADENSAMENTO E ACABAMENTO.	M3	25,60	1,28	1,28						
1.3.1.0.10.	CONCRETAGEM DE VIGAS E LAJES, FCK=20 MPA, PARA QUALQUER TIPO DE LAJE COM BALDES EM EDIFICAÇÃO TÉRREA - LANÇAMENTO, ADENSAMENTO E ACABAMENTO.	M3	35,60	1,78	1,78						

<b>APELIDO DO EMPREENDIMENTO</b> Casa térrea acessível, 2 quartos, Autil=47,46m², conforme Portaria MCID 1416/2023	<b>Nº TransfereGOV</b> 039071/2025	<b>Nº OPERAÇÃO</b> 0	<b>PROPONENTE / TOMADOR</b> PREFEITURA MUNICIPAL ITIRUÇU
---	---------------------------------------	-------------------------	---

Item	Descrição	Unidade	Quantidade	Casa 19		Casa 20		21	
				19	20	19	20	21	20
<b>Construção de 20 unidades habitacionais no município de Itiruçu-BA.</b>				<b>136.585,61</b>	<b>136.585,61</b>				
1.4.	PAREDES E PAINÉIS		-						
1.4.1.	ALVENARIA/FECHAMENTOS		-						
1.4.1.0.1.	ALVENARIA DE VEDAÇÃO DE BLOCOS CERÂMICOS FURADOS NA HORIZONTAL DE 9X19X19 CM (ESPESSURA 9 CM) E ARGAMASSA DE ASSENTAMENTO COM PREPARO EM BETONEIRA. AF_12/2021	M2	1.730,00	86,50	86,50				
1.4.1.0.2.	VERGA MOLDADA IN LOCO EM CONCRETO, ESPESSURA DE *10* CM. AF_03/2024	M	324,00	16,20	16,20				
1.4.1.0.3.	CONTRAVERGA MOLDADA IN LOCO EM CONCRETO, ESPESSURA DE *10* CM. AF_03/2024	M	184,00	9,20	9,20				
1.4.2.	ESQUADRIAS METÁLICAS		-						
1.4.2.0.1.	PORTA DE ALUMÍNIO DE ABRIR COM LAMBRI, COM GUARNIÇÃO, FIXAÇÃO COM PARAFUSOS - FORNECIMENTO E INSTALAÇÃO. AF_12/2019	M2	67,20	3,36	3,36				
1.4.2.0.2.	JANELA DE ALUMÍNIO DE CORRER COM 2 FOLHAS PARA VIDROS (VIDROS INCLUSOS), BATENTE/ REQUADRO 6 A 14 CM, ACABAMENTO COM ACETATO OU BRILHANTE, FIXAÇÃO COM PARAFUSO, SEM GUARNIÇÃO/ ALIZAR, DIMENSÕES 100X120 CM, VEDAÇÃO COM SILICONE, EXCLUSIVE CONTRAMARCO - FORNECIMENTO E INSTALAÇÃO. AF_11/2024	M2	52,00	2,60	2,60				
1.4.2.0.3.	JANELA DE ALUMÍNIO DE CORRER COM 3 FOLHAS (2 VENEZIANAS E 1 FOLHA PARA VIDRO,VIDRO INCLUSO), BATENTE/ REQUADRO 6 A 14 CM, SEM ACABAMENTO, FIXAÇÃO COM PARAFUSO, SEM GUARNIÇÃO/ ALIZAR, DIMENSÕES 100X120 CM, VEDAÇÃO COM SILICONE, EXCLUSIVE CONTRAMARCO - FORNECIMENTO E INSTALAÇÃO. AF_11/2024	M2	56,00	2,80	2,80				
1.4.2.0.4.	JANELA DE ALUMÍNIO TIPO MAXIM-AR, BATENTE/ REQUADRO 3 A 14 CM, VIDRO INCLUSO, FIXAÇÃO COM PARAFUSO, SEM GUARNIÇÃO/ ALIZAR, DIMENSÕES 60X80 (A X L) CM, SEM ACABAMENTO, VEDAÇÃO COM SILICONE, EXCLUSIVE CONTRAMARCO - FORNECIMENTO E INSTALAÇÃO. AF_11/2024	M2	9,60	0,48	0,48				
1.4.3.	ESQUADRIAS DE MADEIRAS		-						
1.4.3.0.1.	KIT DE PORTA DE MADEIRA PARA PINTURA, SEMI-OCA (LEVE OU MÉDIA), PADRÃO POPULAR, 80X210CM, ESPESSURA DE 3,5CM, ITENS INCLUSOS: DOBRADIÇAS, MONTAGEM E INSTALAÇÃO DO BATENTE, FECHADURA COM EXECUÇÃO DO FURO - FORNECIMENTO E INSTALAÇÃO. AF_12/2019	UN	60,00	3,00	3,00				
1.5.	COBERTURA E PROTEÇÕES		-						
1.5.1.	TELHADOS		-						
1.5.1.0.1.	TRAMA DE MADEIRA COMPOSTA POR RIPAS, CAIBROS E TERÇAS PARA TELHADOS DE ATÉ 2 ÁGUAS PARA TELHA CERÂMICA CAPA-CANAL, INCLUSO TRANSPORTE VERTICAL. AF_07/2019	M2	1.469,80	73,49	73,49				
1.5.1.0.2.	TELHAMENTO COM TELHA CERÂMICA CAPA-CANAL, TIPO PAULISTA, COM ATÉ 2 ÁGUAS, INCLUSO TRANSPORTE VERTICAL. AF_07/2019	M2	1.469,80	73,49	73,49				
1.5.1.0.3.	PINTURA IMUNIZANTE PARA MADEIRA, 1 DEMÃO. AF_01/2021	M2	2.076,00	103,80	103,80				

<b>APELIDO DO EMPREENDIMENTO</b> Casa térrea acessível, 2 quartos, Autil=47,46m², conforme Portaria MCID 1416/2023	<b>Nº TransfereGOV</b> 039071/2025	<b>Nº OPERAÇÃO</b> 0	<b>PROPONENTE / TOMADOR</b> PREFEITURA MUNICIPAL ITIRUÇU
---	---------------------------------------	-------------------------	---

Item	Descrição	Unidade	Quantidade	Casa		21					
				19	20						
<b>Construção de 20 unidades habitacionais no município de Itirucu-BA.</b>				<b>136.585,61</b>	<b>136.585,61</b>						
1.5.1.0.4.	AMARRAÇÃO DE TELHAS CERÂMICAS OU DE CONCRETO. AF_07/2019	UN	10.520,00	526,00	526,00						
1.5.1.0.5.	CUMEEIRA PARA TELHA CERÂMICA EMBOÇADA COM ARGAMASSA TRAÇO 1:2:9 (CIMENTO, CAL E AREIA) PARA TELHADOS COM ATÉ 2 ÁGUAS, INCLUSO TRANSPORTE VERTICAL. AF_07/2019	M	213,00	10,65	10,65						
1.5.1.0.6.	FABRICAÇÃO E INSTALAÇÃO DE TESOURA INTEIRA EM MADEIRA NÃO APARELHADA, VÃO DE 6 M, PARA TELHA CERÂMICA OU DE CONCRETO, INCLUSO IÇAMENTO. AF_07/2019	UN	80,00	4,00	4,00						
1.6.	REVESTIMENTOS		-								
1.6.1.	REVESTIMENTOS INTERNOS		-								
1.6.1.0.1.	CHAPISCO APLICADO EM ALVENARIAS E ESTRUTURAS DE CONCRETO INTERNAS, COM COLHER DE PEDREIRO. ARGAMASSA TRAÇO 1:3 COM PREPARO EM BETONEIRA 400L. AF_10/2022	M2	2.722,00	136,10	136,10						
1.6.1.0.2.	CHAPISCO APLICADO NO TETO OU EM ALVENARIA E ESTRUTURA, COM ROLO PARA TEXTURA ACRÍLICA. ARGAMASSA TRAÇO 1:4 E EMULSÃO POLIMÉRICA (ADESIVO) COM PREPARO EM BETONEIRA 400L. AF_10/2022	M2	88,80	4,44	4,44						
1.6.1.0.3.	EMBOÇO, EM ARGAMASSA TRAÇO 1:2:8, PREPARO MECÂNICO, APLICADO MANUALMENTE EM PAREDES INTERNAS, PARA AMBIENTES COM ÁREA MENOR QUE 5M², E = 10MM, COM TALISCAS. AF_03/2024	M2	469,80	23,49	23,49						
1.6.1.0.4.	MASSA ÚNICA, EM ARGAMASSA TRAÇO 1:2:8, PREPARO MECÂNICO, APLICADA MANUALMENTE EM PAREDES INTERNAS DE AMBIENTES COM ÁREA ENTRE 5M² E 10M², E = 10MM, COM TALISCAS. AF_03/2024	M2	1.601,00	80,05	80,05						
1.6.1.0.5.	MASSA ÚNICA, EM ARGAMASSA TRAÇO 1:2:8 PREPARO MECÂNICO, APLICADA MANUALMENTE EM PAREDES INTERNAS DE AMBIENTES COM ÁREA MAIOR QUE 10M², E = 10MM, COM TALISCAS. AF_03/2024	M2	651,20	32,56	32,56						
1.6.1.0.6.	MASSA ÚNICA, EM ARGAMASSA TRAÇO 1:2:8, PREPARO MECÂNICO, APLICADA MANUALMENTE EM TETO, E = 10MM, COM TALISCAS. AF_03/2024	M2	88,80	4,44	4,44						
1.6.2.	REVESTIMENTOS CERÂMICOS		-								
1.6.2.0.1.	REVESTIMENTO CERÂMICO PARA PAREDES INTERNAS COM PLACAS TIPO ESMALTADA DE DIMENSÕES 20X20 CM APLICADAS A MEIA ALTURA DAS PAREDES. AF_02/2023_PE	M2	393,00	19,65	19,65						
1.6.2.0.2.	REVESTIMENTO CERÂMICO PARA PAREDES INTERNAS COM PLACAS TIPO ESMALTADA DE DIMENSÕES 20X20 CM APLICADAS NA ALTURA INTEIRA DAS PAREDES. AF_02/2023_PE	M2	76,80	3,84	3,84						
1.6.3.	REVESTIMENTOS EXTERNOS		-								
1.6.3.0.1.	CHAPISCO APLICADO EM ALVENARIA (COM PRESENÇA DE VÃOS) E ESTRUTURAS DE CONCRETO DE FACHADA, COM COLHER DE PEDREIRO. ARGAMASSA TRAÇO 1:3 COM PREPARO EM BETONEIRA 400L. AF_10/2022	M2	607,00	30,35	30,35						

<b>APELIDO DO EMPREENDIMENTO</b> Casa térrea acessível, 2 quartos, Autil=47,46m², conforme Portaria MCID 1416/2023	<b>Nº TransfereGOV</b> 039071/2025	<b>Nº OPERAÇÃO</b> 0	<b>PROPONENTE / TOMADOR</b> PREFEITURA MUNICIPAL ITIRUÇU
---	---------------------------------------	-------------------------	---

Item	Descrição	Unidade	Quantidade	Casa		21						
				19	20							
<b>Construção de 20 unidades habitacionais no município de Itiruçu-BA.</b>				<b>136.585,61</b>	<b>136.585,61</b>							
1.6.3.0.2.	CHAPISCO APLICADO EM ALVENARIA (SEM PRESENÇA DE VÃOS) E ESTRUTURAS DE CONCRETO DE FACHADA, COM COLHER DE PEDREIRO. ARGAMASSA TRAÇO 1:3 COM PREPARO EM BETONEIRA 400L. AF_10/2022	M2	609,00	30,45	30,45							
1.6.3.0.3.	EMBOÇO OU MASSA ÚNICA EM ARGAMASSA TRAÇO 1:2:8, PREPARO MECÂNICO COM BETONEIRA 400 L, APLICADA MANUALMENTE EM PANOS CEGOS DE FACHADA (SEM PRESENÇA DE VÃOS), ESPESSURA DE 25 MM. AF_08/2022	M2	609,00	30,45	30,45							
1.6.3.0.4.	EMBOÇO OU MASSA ÚNICA EM ARGAMASSA TRAÇO 1:2:8, PREPARO MECÂNICO COM BETONEIRA 400 L, APLICADA MANUALMENTE EM PANOS DE FACHADA COM PRESENÇA DE VÃOS, ESPESSURA DE 25 MM. AF_08/2022	M2	607,00	30,35	30,35							
1.6.4.	FORROS		-									
1.6.4.0.1.	FORRO EM RÉGUAS DE PVC, FRISADO, PARA AMBIENTES RESIDENCIAIS, INCLUSIVE ESTRUTURA UNIDIRECIONAL DE FIXAÇÃO. AF_08/2023_PS	M2	718,00	35,90	35,90							
1.6.5.	PINTURA		-									
1.6.5.1.	PINTURAS INTERNAS		-									
1.6.5.1.1.	FUNDO SELADOR ACRÍLICO, APLICAÇÃO MANUAL EM PAREDE, UMA DEMÃO. AF_04/2023	M2	2.252,20	112,61	112,61							
1.6.5.1.2.	FUNDO SELADOR ACRÍLICO, APLICAÇÃO MANUAL EM TETO, UMA DEMÃO. AF_04/2023	M2	88,80	4,44	4,44							
1.6.5.1.3.	PINTURA LÁTEX ACRÍLICA STANDARD, APLICAÇÃO MANUAL EM TETO, DUAS DEMÃOS. AF_04/2023	M2	88,80	4,44	4,44							
1.6.5.1.4.	PINTURA LÁTEX ACRÍLICA STANDARD, APLICAÇÃO MANUAL EM PAREDES, DUAS DEMÃOS. AF_04/2023	M2	2.252,20	112,61	112,61							
1.6.5.2.	PINTURAS EXTERNAS		-									
1.6.5.2.1.	APLICAÇÃO MANUAL DE FUNDO SELADOR ACRÍLICO EM PAREDES EXTERNAS DE CASAS. AF_03/2024	M2	1.216,00	60,80	60,80							
1.6.5.2.2.	PINTURA LÁTEX ACRÍLICA STANDARD, APLICAÇÃO MANUAL EM PAREDES, DUAS DEMÃOS. AF_04/2023	M2	1.216,00	60,80	60,80							
1.6.5.3.	PINTURA ESQUADRIAS		-									
1.6.5.3.1.	LIXAMENTO DE MADEIRA PARA APLICAÇÃO DE FUNDO OU PINTURA. AF_01/2021	M2	420,00	21,00	21,00							
1.6.5.3.2.	PINTURA FUNDO NIVELADOR ACRÍLICO BRANCO EM MADEIRA.	M2	420,00	21,00	21,00							
1.6.5.3.3.	PINTURA TINTA DE ACABAMENTO (PIGMENTADA) ESMALTE SINTÉTICO ACETINADO EM MADEIRA, 2 DEMÃOS. AF_01/2021	M2	420,00	21,00	21,00							
1.7.	PAVIMENTAÇÕES		-									
1.7.1.	PISO CERÂMICO		-									
1.7.1.0.1.	COMPACTAÇÃO MECÂNICA DE SOLO PARA EXECUÇÃO DE RADIER, PISO DE CONCRETO OU LAJE SOBRE SOLO, COM COMPACTADOR DE SOLOS TIPO PLACA VIBRATÓRIA. AF_09/2021	M2	1.077,40	53,87	53,87							
1.7.1.0.2.	LASTRO COM MATERIAL GRANULAR (PEDRA BRITADA N.3), APLICADO EM PISOS OU LAJES SOBRE SOLO, ESPESSURA DE *10 CM*. AF_01/2024	M3	107,80	5,39	5,39							



PLQ - PLANILHA DE LEVANTAMENTO DE QUANTIDADES  
Memória de Cálculo - OGU

Grau de Sigilo  
#PUBLICO

APELIDO DO EMPREENDIMENTO Casa térrea acessível, 2 quartos, Autil=47,46m², conforme Portaria MCID 1416/2023	Nº TransfereGOV 039071/2025	Nº OPERAÇÃO 0	PROPONENTE / TOMADOR PREFEITURA MUNICIPAL ITIRUÇU
--	--------------------------------	------------------	--

Item	Descrição	Unidade	Quantidade	Casa 19		Casa 20		21	
				19	20	19	20	21	21
<b>Construção de 20 unidades habitacionais no município de Itiruçu-BA.</b>				<b>136.585,61</b>	<b>136.585,61</b>				
1.7.1.0.3.	CAMADA SEPARADORA PARA EXECUÇÃO DE RADIER, PISO DE CONCRETO OU LAJE SOBRE SOLO, EM LONA PLÁSTICA. AF_09/2021	M2	1.077,40	53,87	53,87				
1.7.1.0.4.	LASTRO DE CONCRETO MAGRO, APLICADO EM PISOS, LAJES SOBRE SOLO OU RADIERS, ESPESSURA DE 5 CM. AF_01/2024	M2	1.077,40	53,87	53,87				
1.7.1.0.5.	CONTRAPISO EM ARGAMASSA TRAÇO 1:4 (CIMENTO E AREIA), PREPARO MECÂNICO COM BETONEIRA 400 L, APLICADO EM ÁREAS MOLHADAS SOBRE LAJE, ADERIDO, ACABAMENTO NÃO REFORÇADO, ESPESSURA 3CM. AF_07/2021	M2	302,60	15,13	15,13				
1.7.1.0.6.	CONTRAPISO EM ARGAMASSA TRAÇO 1:4 (CIMENTO E AREIA), PREPARO MECÂNICO COM BETONEIRA 400 L, APLICADO EM ÁREAS SECAS SOBRE LAJE, ADERIDO, ACABAMENTO NÃO REFORÇADO, ESPESSURA 3CM. AF_07/2021	M2	643,80	32,19	32,19				
1.7.1.0.7.	REVESTIMENTO CERÂMICO PARA PISO COM PLACAS TIPO ESMALTADA DE DIMENSÕES 35X35 CM APLICADA EM AMBIENTES DE ÁREA ENTRE 5 M2 E 10 M2. AF_02/2023_PE	M2	336,00	16,80	16,80				
1.7.1.0.8.	REVESTIMENTO CERÂMICO PARA PISO COM PLACAS TIPO ESMALTADA DE DIMENSÕES 35X35 CM APLICADA EM AMBIENTES DE ÁREA MAIOR QUE 10 M2. AF_02/2023_PE	M2	382,00	19,10	19,10				
1.7.1.0.9.	REVESTIMENTO CERÂMICO PARA PISO COM PLACAS TIPO ESMALTADA DE DIMENSÕES 35X35 CM APLICADA EM AMBIENTES DE ÁREA MENOR QUE 5 M2. AF_02/2023_PE	M2	259,60	12,98	12,98				
1.7.2.	PISO CIMENTADO		-						
1.7.2.0.1.	COMPACTAÇÃO MECÂNICA DE SOLO PARA EXECUÇÃO DE RADIER, PISO DE CONCRETO OU LAJE SOBRE SOLO, COM COMPACTADOR DE SOLOS TIPO PLACA VIBRATÓRIA. AF_09/2021	M2	323,00	16,15	16,15				
1.7.2.0.2.	EXECUÇÃO DE PASSEIO (CALÇADA) OU PISO DE CONCRETO COM CONCRETO MOLDADO IN LOCO, FEITO EM OBRA, ACABAMENTO CONVENCIONAL, NÃO ARMADO. AF_08/2022	M3	22,60	1,13	1,13				
1.7.3.	RODAPÉS, SOLEIRAS E PEITORIS		-						
1.7.3.0.1.	SOLEIRA EM MÁRMORE, LARGURA 15 CM, ESPESSURA 2,0 CM. AF_09/2020	M	50,40	2,52	2,52				
1.7.3.0.2.	RODAPÉ CERÂMICO DE 7CM DE ALTURA COM PLACAS TIPO ESMALTADA DE DIMENSÕES 35X35CM. AF_02/2023	M	774,00	38,70	38,70				
1.7.3.0.3.	PEITORIL LINEAR EM GRANITO OU MÁRMORE, L = 15CM, ASSENTADO COM ARGAMASSA 1:6 COM ADITIVO. AF_11/2020	M	130,00	6,50	6,50				
1.8.	INSTALAÇÕES		-						
1.8.1.	ELÉTRICAS / TELEFÔNICAS		-						
1.8.1.1.	CENTRO DE DISTRIBUIÇÃO ELÉTRICA		-						
1.8.1.1.1.	DISJUNTOR MONOPOLAR TIPO DIN, CORRENTE NOMINAL DE 10A - FORNECIMENTO E INSTALAÇÃO. AF_10/2020	UN	40,00	2,00	2,00				
1.8.1.1.2.	DISJUNTOR MONOPOLAR TIPO DIN, CORRENTE NOMINAL DE 16A - FORNECIMENTO E INSTALAÇÃO. AF_10/2020	UN	20,00	1,00	1,00				
1.8.1.1.3.	DISJUNTOR MONOPOLAR TIPO DIN, CORRENTE NOMINAL DE 25A - FORNECIMENTO E INSTALAÇÃO. AF_10/2020	UN	20,00	1,00	1,00				
1.8.1.1.4.	DISJUNTOR MONOPOLAR TIPO DIN, CORRENTE NOMINAL DE 50A - FORNECIMENTO E INSTALAÇÃO. AF_10/2020	UN	20,00	1,00	1,00				



PLQ - PLANILHA DE LEVANTAMENTO DE QUANTIDADES  
Memória de Cálculo - OGU

Grau de Sigilo  
#PUBLICO

<b>APELIDO DO EMPREENDIMENTO</b> Casa térrea acessível, 2 quartos, Autil=47,46m², conforme Portaria MCID 1416/2023	<b>Nº TransfereGOV</b> 039071/2025	<b>Nº OPERAÇÃO</b> 0	<b>PROPONENTE / TOMADOR</b> PREFEITURA MUNICIPAL ITIRUÇU
---	---------------------------------------	-------------------------	---

Item	Descrição	Unidade	Quantidade	Casa 19		Casa 20		21	
				19	20	19	20	21	21
<b>Construção de 20 unidades habitacionais no município de Itiruçu-BA.</b>				<b>136.585,61</b>	<b>136.585,61</b>				
1.8.1.1.5.	DISJUNTOR BIPOLAR TIPO DR, CORRENTE NOMINAL DE 25A - FORNECIMENTO E INSTALAÇÃO.	UN	40,00	2,00	2,00				
1.8.1.1.6.	ENTRADA DE ENERGIA ELÉTRICA, AÉREA, MONOFÁSICA, COM CAIXA DE EMBUTIR, CABO DE 10 MM2 E DISJUNTOR DIN 50A (NÃO INCLUSO O POSTE DE CONCRETO). AF_07/2020_PS	UN	20,00	1,00	1,00				
1.8.1.1.7.	QUADRO DE DISTRIBUIÇÃO DE LUZ EM PVC PARA 12 DISJUNTORES - FORNECIMENTO E INSTALAÇÃO.	UN	20,00	1,00	1,00				
1.8.1.2.	ILUMINAÇÃO, TOMADAS E INTERRUPTORES		-						
1.8.1.2.1.	LUMINÁRIA TIPO PLAFON CIRCULAR, DE SOBREPOR, COM LED DE 12/13 W - FORNECIMENTO E INSTALAÇÃO. AF_09/2024	UN	140,00	7,00	7,00				
1.8.1.2.2.	LÂMPADA COMPACTA DE LED 10 W, BASE E27 - FORNECIMENTO E INSTALAÇÃO. AF_09/2024	UN	140,00	7,00	7,00				
1.8.1.2.3.	INTERRUPTOR SIMPLES (1 MÓDULO), 10A/250V, INCLUINDO SUPORTE E PLACA - FORNECIMENTO E INSTALAÇÃO. AF_03/2023	UN	100,00	5,00	5,00				
1.8.1.2.4.	INTERRUPTOR SIMPLES (2 MÓDULOS), 10A/250V, INCLUINDO SUPORTE E PLACA - FORNECIMENTO E INSTALAÇÃO. AF_03/2023	UN	20,00	1,00	1,00				
1.8.1.2.5.	TOMADA BAIXA DE EMBUTIR (1 MÓDULO), 2P+T 10 A, INCLUINDO SUPORTE E PLACA - FORNECIMENTO E INSTALAÇÃO. AF_03/2023	UN	200,00	10,00	10,00				
1.8.1.2.6.	TOMADA MÉDIA DE EMBUTIR (1 MÓDULO), 2P+T 10 A, INCLUINDO SUPORTE E PLACA - FORNECIMENTO E INSTALAÇÃO. AF_03/2023	UN	120,00	6,00	6,00				
1.8.1.2.7.	TOMADA ALTA DE EMBUTIR (1 MÓDULO), 2P+T 20 A, INCLUINDO SUPORTE E PLACA - FORNECIMENTO E INSTALAÇÃO. AF_03/2023	UN	20,00	1,00	1,00				
1.8.1.2.8.	INTERRUPTOR PULSADOR CAMPAINHA (1 MÓDULO), 10A/250V, INCLUINDO SUPORTE E PLACA - FORNECIMENTO E INSTALAÇÃO. AF_03/2023	UN	20,00	1,00	1,00				
1.8.1.2.9.	CAMPAINHA CIGARRA (1 MÓDULO), 10A/250V, INCLUINDO SUPORTE E PLACA - FORNECIMENTO E INSTALAÇÃO. AF_03/2023	UN	20,00	1,00	1,00				
1.8.1.2.10.	SUPORTE PARAFUSADO COM ESPELHO / PLACA DE ENCAIXE 4" X 2" BAIXO (0,30 M DO PISO) PARA PONTO ELÉTRICO - FORNECIMENTO E INSTALAÇÃO.	UN	40,00	2,00	2,00				
1.8.1.2.11.	CAIXA RETANGULAR 4" X 2" BAIXA (0,30 M DO PISO), PVC, INSTALADA EM PAREDE - FORNECIMENTO E INSTALAÇÃO. AF_03/2023	UN	240,00	12,00	12,00				
1.8.1.2.12.	CAIXA RETANGULAR 4" X 2" MÉDIA (1,30 M DO PISO), PVC, INSTALADA EM PAREDE - FORNECIMENTO E INSTALAÇÃO. AF_03/2023	UN	260,00	13,00	13,00				
1.8.1.2.13.	CAIXA RETANGULAR 4" X 2" ALTA (2,00 M DO PISO), PVC, INSTALADA EM PAREDE - FORNECIMENTO E INSTALAÇÃO. AF_03/2023	UN	40,00	2,00	2,00				
1.8.1.2.14.	CAIXA OCTOGONAL 3" X 3", PVC, INSTALADA EM LAJE - FORNECIMENTO E INSTALAÇÃO. AF_03/2023	UN	140,00	7,00	7,00				
1.8.1.3.	FIOS E CABOS		-						
1.8.1.3.1.	CABO DE COBRE FLEXÍVEL ISOLADO, 1,5 MM², ANTI-CHAMA 450/750 V, PARA CIRCUITOS TERMINAIS - FORNECIMENTO E INSTALAÇÃO. AF_03/2023	M	1.958,00	97,90	97,90				
1.8.1.3.2.	CABO DE COBRE FLEXÍVEL ISOLADO, 2,5 MM², ANTI-CHAMA 450/750 V, PARA CIRCUITOS TERMINAIS - FORNECIMENTO E INSTALAÇÃO. AF_03/2023	M	5.176,00	258,80	258,80				

<b>APELIDO DO EMPREENDIMENTO</b> Casa térrea acessível, 2 quartos, Autil=47,46m², conforme Portaria MCID 1416/2023	<b>Nº TransfereGOV</b> 039071/2025	<b>Nº OPERAÇÃO</b> 0	<b>PROPONENTE / TOMADOR</b> PREFEITURA MUNICIPAL ITIRUÇU
---	---------------------------------------	-------------------------	---

Item	Descrição	Unidade	Quantidade	Casa		21					
				19	20						
<b>Construção de 20 unidades habitacionais no município de Itirucu-BA.</b>				<b>136.585,61</b>	<b>136.585,61</b>						
1.8.1.3.3.	CABO DE COBRE FLEXÍVEL ISOLADO, 4 MM², ANTI-CHAMA 450/750 V, PARA CIRCUITOS TERMINAIS - FORNECIMENTO E INSTALAÇÃO. AF_03/2023	M	496,00	24,80	24,80						
1.8.1.3.4.	CABO DE COBRE ISOLADO, 10 MM², ANTI-CHAMA 450/750 V, INSTALADO EM ELETROCALHA OU PERFILADO - FORNECIMENTO E INSTALAÇÃO. AF_10/2020	M	518,00	25,90	25,90						
1.8.1.3.5.	CABO DE COBRE FLEXÍVEL ISOLADO, 10 MM², ANTI-CHAMA 0,6/1,0 KV, PARA DISTRIBUIÇÃO - FORNECIMENTO E INSTALAÇÃO. AF_10/2020	M	166,00	8,30	8,30						
1.8.1.3.6.	ELETRODUTO FLEXÍVEL CORRUGADO, PVC, DN 25 MM (3/4"), PARA CIRCUITOS TERMINAIS, INSTALADO EM FORRO - FORNECIMENTO E INSTALAÇÃO. AF_03/2023	M	894,00	44,70	44,70						
1.8.1.3.7.	ELETRODUTO FLEXÍVEL CORRUGADO, PVC, DN 25 MM (3/4"), PARA CIRCUITOS TERMINAIS, INSTALADO EM PAREDE - FORNECIMENTO E INSTALAÇÃO. AF_03/2023	M	1.166,00	58,30	58,30						
1.8.1.3.8.	ELETRODUTO FLEXÍVEL CORRUGADO REFORÇADO, PVC, DN 25 MM (3/4"), PARA CIRCUITOS TERMINAIS, INSTALADO EM LAJE - FORNECIMENTO E INSTALAÇÃO. AF_03/2023	M	441,20	22,06	22,06						
1.8.1.3.9.	RASGO LINEAR MANUAL EM ALVENARIA, PARA ELETRODUTOS, DIÂMETROS MENORES OU IGUAIS A 40 MM. AF_09/2023	M	1.166,00	58,30	58,30						
1.8.2.	HIDRÁULICAS / GÁS / INCÊNCIO		-								
1.8.2.1.	TUBULAÇÕES E CONEXÕES HIDRÁULICAS		-								
1.8.2.1.1.	JOELHO 90 GRAUS COM BUCHA DE LATÃO, PVC, SOLDÁVEL, DN 25MM, X 1/2 INSTALADO EM RAMAL OU SUB-RAMAL DE ÁGUA - FORNECIMENTO E INSTALAÇÃO. AF_06/2022	UN	140,00	7,00	7,00						
1.8.2.1.2.	JOELHO 90 GRAUS, PVC, SOLDÁVEL, DN 25MM, INSTALADO EM RAMAL DE DISTRIBUIÇÃO DE ÁGUA - FORNECIMENTO E INSTALAÇÃO. AF_06/2022	UN	160,00	8,00	8,00						
1.8.2.1.3.	TE, PVC, SOLDÁVEL, DN 25MM, INSTALADO EM RAMAL OU SUB-RAMAL DE ÁGUA - FORNECIMENTO E INSTALAÇÃO. AF_06/2022	UN	80,00	4,00	4,00						
1.8.2.1.4.	ADAPTADOR CURTO COM BOLSA E ROSCA PARA REGISTRO, PVC, SOLDÁVEL, DN 25MM X 3/4, INSTALADO EM RAMAL OU SUB-RAMAL DE ÁGUA - FORNECIMENTO E INSTALAÇÃO. AF_06/2022	UN	160,00	8,00	8,00						
1.8.2.1.5.	TUBO, PVC, SOLDÁVEL, DE 25MM, INSTALADO EM PRUMADA DE ÁGUA - FORNECIMENTO E INSTALAÇÃO. AF_06/2022	M	102,00	5,10	5,10						
1.8.2.1.6.	TUBO, PVC, SOLDÁVEL, DE 25MM, INSTALADO EM RAMAL OU SUB-RAMAL DE ÁGUA - FORNECIMENTO E INSTALAÇÃO. AF_06/2022	M	174,00	8,70	8,70						
1.8.2.1.7.	FORNECIMENTO E INSTALAÇÃO DE PRESSURIZADOR ACOPLADO AO CHUVEIRO (TENSÃO: 220V - PRESSÃO MINIMA: 0,7MCA / PRESSÃO MÁXIMA: 2,5MCA - ENTRADA 1/2" / SAÍDA 1/2")	UN	20,00	1,00	1,00						
1.8.2.2.	REGISTROS		-								
1.8.2.2.1.	REGISTRO DE PRESSÃO BRUTO, LATÃO, ROSCÁVEL, 3/4", COM ACABAMENTO E CANOPLA CROMADOS - FORNECIMENTO E INSTALAÇÃO. AF_08/2021	UN	20,00	1,00	1,00						



**PLQ - PLANILHA DE LEVANTAMENTO DE QUANTIDADES**  
Memória de Cálculo - OGU

Grau de Sigilo  
**#PUBLICO**

<b>APELIDO DO EMPREENDIMENTO</b> Casa térrea acessível, 2 quartos, Autil=47,46m², conforme Portaria MCID 1416/2023	<b>Nº TransfereGOV</b> 039071/2025	<b>Nº OPERAÇÃO</b> 0	<b>PROPONENTE / TOMADOR</b> PREFEITURA MUNICIPAL ITIRUÇU
---	---------------------------------------	-------------------------	---

Item	Descrição	Unidade	Quantidade	Casa		21					
				19	20						
<b>Construção de 20 unidades habitacionais no município de Itiruçu-BA.</b>				<b>136.585,61</b>	<b>136.585,61</b>						
1.8.2.2.2.	REGISTRO DE GAVETA BRUTO, LATÃO, ROSCÁVEL, 3/4", COM ACABAMENTO E CANOPLA CROMADOS - FORNECIMENTO E INSTALAÇÃO. AF_08/2021	UN	60,00	3,00	3,00						
1.8.2.2.3.	REGISTRO DE ESFERA, PVC, SOLDÁVEL, COM VOLANTE, DN 32 MM - FORNECIMENTO E INSTALAÇÃO. AF_08/2021	UN	40,00	2,00	2,00						
1.8.2.2.4.	ENGATE FLEXÍVEL EM PLÁSTICO BRANCO, 1/2" X 40CM - FORNECIMENTO E INSTALAÇÃO. AF_01/2020	UN	80,00	4,00	4,00						
1.8.2.3.	ENTRADA / ALIMENTAÇÃO HIDRÁULICA		-								
1.8.2.3.1.	KIT CAVALETE PARA MEDIÇÃO DE ÁGUA - ENTRADA INDIVIDUALIZADA, EM PVC 25 MM (3/4"), PARA 1 MEDIDOR - FORNECIMENTO E INSTALAÇÃO (EXCLUSIVE HIDRÔMETRO). AF_03/2024	UN	20,00	1,00	1,00						
1.8.2.3.2.	CAIXA DE EMBUTIR EM POLICARBONATO PARA ABRIGO DE HIDRÔMETRO - FORNECIMENTO E INSTALAÇÃO (EXCLUSIVE HIDRÔMETRO).	UN	20,00	1,00	1,00						
1.8.2.3.3.	REGISTRO DE GAVETA BRUTO, LATÃO, ROSCÁVEL, 3/4" - FORNECIMENTO E INSTALAÇÃO. AF_08/2021	UN	20,00	1,00	1,00						
1.8.2.3.4.	TUBO, PVC, SOLDÁVEL, DE 25MM, INSTALADO EM RAMAL DE DISTRIBUIÇÃO DE ÁGUA - FORNECIMENTO E INSTALAÇÃO. AF_06/2022	M	135,00	6,75	6,75						
1.8.2.3.5.	TUBO, PVC, SOLDÁVEL, DE 25MM, INSTALADO EM PRUMADA DE ÁGUA - FORNECIMENTO E INSTALAÇÃO. AF_06/2022	M	60,00	3,00	3,00						
1.8.2.3.6.	JOELHO 90 GRAUS, PVC, SOLDÁVEL, DN 25MM, INSTALADO EM RAMAL DE DISTRIBUIÇÃO DE ÁGUA - FORNECIMENTO E INSTALAÇÃO. AF_06/2022	UN	40,00	2,00	2,00						
1.8.2.3.7.	TE, PVC, SOLDÁVEL, DN 25MM, INSTALADO EM RAMAL DE DISTRIBUIÇÃO DE ÁGUA - FORNECIMENTO E INSTALAÇÃO. AF_06/2022	UN	20,00	1,00	1,00						
1.8.2.4.	CAIXA D'ÁGUA E BARRILETE		-								
1.8.2.4.1.	CAIXA D'ÁGUA EM POLIETILENO, 500 LITROS - FORNECIMENTO E INSTALAÇÃO. AF_06/2021	UN	20,00	1,00	1,00						
1.8.2.4.2.	FURO EM CAIXA D'ÁGUA COM ESPESSURA DE 2 ATÉ 5 MM E DIÂMETRO DE 25 MM. AF_06/2021	UN	20,00	1,00	1,00						
1.8.2.4.3.	FURO EM CAIXA D'ÁGUA COM ESPESSURA DE 2 ATÉ 5 MM E DIÂMETRO DE 32 MM. AF_06/2021	UN	40,00	2,00	2,00						
1.8.2.4.4.	ADAPTADOR COM FLANGE E ANEL DE VEDAÇÃO, PVC, SOLDÁVEL, DN 25 MM X 3/4", INSTALADO EM RESERVAÇÃO PREDIAL DE ÁGUA - FORNECIMENTO E INSTALAÇÃO. AF_04/2024	UN	20,00	1,00	1,00						
1.8.2.4.5.	ADAPTADOR COM FLANGE E ANEL DE VEDAÇÃO, PVC, SOLDÁVEL, DN 32 MM X 1", INSTALADO EM RESERVAÇÃO PREDIAL DE ÁGUA - FORNECIMENTO E INSTALAÇÃO. AF_04/2024	UN	40,00	2,00	2,00						
1.8.2.4.6.	TORNEIRA DE BOIA PARA CAIXA D'ÁGUA, ROSCÁVEL, 3/4" - FORNECIMENTO E INSTALAÇÃO. AF_08/2021	UN	20,00	1,00	1,00						
1.8.2.4.7.	JOELHO 90 GRAUS, PVC, SOLDÁVEL, DN 25MM, INSTALADO EM RAMAL DE DISTRIBUIÇÃO DE ÁGUA - FORNECIMENTO E INSTALAÇÃO. AF_06/2022	UN	160,00	8,00	8,00						

<b>APELIDO DO EMPREENDIMENTO</b> Casa térrea acessível, 2 quartos, Autil=47,46m², conforme Portaria MCID 1416/2023	<b>Nº TransfereGOV</b> 039071/2025	<b>Nº OPERAÇÃO</b> 0	<b>PROPONENTE / TOMADOR</b> PREFEITURA MUNICIPAL ITIRUÇU
---	---------------------------------------	-------------------------	---

Item	Descrição	Unidade	Quantidade	Casa 19	Casa 20	21					
				19	20	21					
<b>Construção de 20 unidades habitacionais no município de Itiruçu-BA.</b>				<b>136.585,61</b>	<b>136.585,61</b>						
1.8.2.4.8.	JOELHO 90 GRAUS, PVC, SOLDÁVEL, DN 32MM, INSTALADO EM RAMAL DE DISTRIBUIÇÃO DE ÁGUA - FORNECIMENTO E INSTALAÇÃO. AF_06/2022	UN	80,00	4,00	4,00						
1.8.2.4.9.	JOELHO 45 GRAUS, PVC, SOLDÁVEL, DN 32MM, INSTALADO EM RAMAL DE DISTRIBUIÇÃO DE ÁGUA - FORNECIMENTO E INSTALAÇÃO. AF_06/2022	UN	20,00	1,00	1,00						
1.8.2.4.10.	BUCHA DE REDUÇÃO, CURTA, PVC, SOLDÁVEL, DN 32 X 25 MM, INSTALADO EM RAMAL DE DISTRIBUIÇÃO DE ÁGUA - FORNECIMENTO E INSTALAÇÃO. AF_06/2022	UN	40,00	2,00	2,00						
1.8.2.4.11.	TE, PVC, SOLDÁVEL, DN 32MM, INSTALADO EM RAMAL DE DISTRIBUIÇÃO DE ÁGUA - FORNECIMENTO E INSTALAÇÃO. AF_06/2022	UN	60,00	3,00	3,00						
1.8.2.4.12.	TÊ DE REDUÇÃO, PVC, SOLDÁVEL, DN 32MM X 25MM, INSTALADO EM RAMAL DE DISTRIBUIÇÃO DE ÁGUA - FORNECIMENTO E INSTALAÇÃO. AF_06/2022	UN	20,00	1,00	1,00						
1.8.2.4.13.	TUBO, PVC, SOLDÁVEL, DE 25MM, INSTALADO EM RAMAL DE DISTRIBUIÇÃO DE ÁGUA - FORNECIMENTO E INSTALAÇÃO. AF_06/2022	M	88,00	4,40	4,40						
1.8.2.4.14.	TUBO, PVC, SOLDÁVEL, DE 32MM, INSTALADO EM RAMAL DE DISTRIBUIÇÃO DE ÁGUA - FORNECIMENTO E INSTALAÇÃO. AF_06/2022	M	211,00	10,55	10,55						
1.8.3.	SANITÁRIAS / PLUVIAL		-								
1.8.3.1.	TUBULAÇÕES E CONEXÕES SANITÁRIAS		-								
1.8.3.1.1.	JOELHO 45 GRAUS, PVC, SERIE NORMAL, ESGOTO PREDIAL, DN 40 MM, JUNTA SOLDÁVEL, FORNECIDO E INSTALADO EM RAMAL DE DESCARGA OU RAMAL DE ESGOTO SANITÁRIO. AF_08/2022	UN	60,00	3,00	3,00						
1.8.3.1.2.	JOELHO 45 GRAUS, PVC, SERIE NORMAL, ESGOTO PREDIAL, DN 50 MM, JUNTA ELÁSTICA, FORNECIDO E INSTALADO EM RAMAL DE DESCARGA OU RAMAL DE ESGOTO SANITÁRIO. AF_08/2022	UN	40,00	2,00	2,00						
1.8.3.1.3.	JOELHO 90 GRAUS, PVC, SERIE NORMAL, ESGOTO PREDIAL, DN 40 MM, JUNTA SOLDÁVEL, FORNECIDO E INSTALADO EM RAMAL DE DESCARGA OU RAMAL DE ESGOTO SANITÁRIO. AF_08/2022	UN	40,00	2,00	2,00						
1.8.3.1.4.	JOELHO 90 GRAUS, PVC, SERIE NORMAL, ESGOTO PREDIAL, DN 50 MM, JUNTA ELÁSTICA, FORNECIDO E INSTALADO EM RAMAL DE DESCARGA OU RAMAL DE ESGOTO SANITÁRIO. AF_08/2022	UN	180,00	9,00	9,00						
1.8.3.1.5.	JOELHO 90 GRAUS, PVC, SERIE NORMAL, ESGOTO PREDIAL, DN 100 MM, JUNTA ELÁSTICA, FORNECIDO E INSTALADO EM RAMAL DE DESCARGA OU RAMAL DE ESGOTO SANITÁRIO. AF_08/2022	UN	20,00	1,00	1,00						
1.8.3.1.6.	TE, PVC, SERIE NORMAL, ESGOTO PREDIAL, DN 50 X 50 MM, JUNTA ELÁSTICA, FORNECIDO E INSTALADO EM RAMAL DE DESCARGA OU RAMAL DE ESGOTO SANITÁRIO. AF_08/2022	UN	20,00	1,00	1,00						
1.8.3.1.7.	JUNÇÃO DE REDUÇÃO INVERTIDA, PVC, SÉRIE NORMAL, ESGOTO PREDIAL, DN 100 X 50 MM, JUNTA ELÁSTICA, FORNECIDO E INSTALADO EM RAMAL DE DESCARGA OU RAMAL DE ESGOTO SANITÁRIO. AF_08/2022	UN	20,00	1,00	1,00						



PLQ - PLANILHA DE LEVANTAMENTO DE QUANTIDADES  
Memória de Cálculo - OGU

Grau de Sigilo  
#PUBLICO

<b>APELIDO DO EMPREENDIMENTO</b> Casa térrea acessível, 2 quartos, Autil=47,46m², conforme Portaria MCID 1416/2023	<b>Nº TransfereGOV</b> 039071/2025	<b>Nº OPERAÇÃO</b> 0	<b>PROPONENTE / TOMADOR</b> PREFEITURA MUNICIPAL ITIRUÇU
---	---------------------------------------	-------------------------	---

Item	Descrição	Unidade	Quantidade	Casa 19	Casa 20	21														
				19	20	21														
<b>Construção de 20 unidades habitacionais no município de Itirucu-BA.</b>																				
1.8.3.1.8.	TERMINAL DE VENTILAÇÃO, PVC, SÉRIE NORMAL, ESGOTO PREDIAL, DN 50 MM, JUNTA SOLDÁVEL, FORNECIDO E INSTALADO EM PRUMADA DE ESGOTO SANITÁRIO OU VENTILAÇÃO. AF_08/2022	UN	20,00	1,00	1,00															
1.8.3.1.9.	TUBO PVC, SERIE NORMAL, ESGOTO PREDIAL, DN 40 MM, FORNECIDO E INSTALADO EM RAMAL DE DESCARGA OU RAMAL DE ESGOTO SANITÁRIO. AF_08/2022	M	67,00	3,35	3,35															
1.8.3.1.10.	TUBO PVC, SERIE NORMAL, ESGOTO PREDIAL, DN 50 MM, FORNECIDO E INSTALADO EM RAMAL DE DESCARGA OU RAMAL DE ESGOTO SANITÁRIO. AF_08/2022	M	204,20	10,21	10,21															
1.8.3.1.11.	TUBO PVC, SERIE NORMAL, ESGOTO PREDIAL, DN 50 MM, FORNECIDO E INSTALADO EM PRUMADA DE ESGOTO SANITÁRIO OU VENTILAÇÃO. AF_08/2022	M	80,00	4,00	4,00															
1.8.3.1.12.	TUBO PVC, SERIE NORMAL, ESGOTO PREDIAL, DN 100 MM, FORNECIDO E INSTALADO EM RAMAL DE DESCARGA OU RAMAL DE ESGOTO SANITÁRIO. AF_08/2022	M	676,00	33,80	33,80															
1.8.3.2.	<b>ACESSÓRIOS / CAIXAS SANITÁRIAS</b>		-																	
1.8.3.2.1.	CAIXA ENTERRADA HIDRÁULICA RETANGULAR EM ALVENARIA COM TIJOLOS CERÂMICOS MACIÇOS, DIMENSÕES INTERNAS: 0,6X0,6X0,6 M PARA REDE DE ESGOTO. AF_12/2020	UN	100,00	5,00	5,00															
1.8.3.2.2.	CAIXA SIFONADA, PVC, DN 100 X 100 X 50 MM, JUNTA ELÁSTICA, FORNECIDA E INSTALADA EM RAMAL DE DESCARGA OU EM RAMAL DE ESGOTO SANITÁRIO. AF_08/2022	UN	20,00	1,00	1,00															
1.8.3.2.3.	RALO SIFONADO REDONDO, PVC, DN 100 X 40 MM, JUNTA SOLDÁVEL, FORNECIDO E INSTALADO EM RAMAL DE DESCARGA OU EM RAMAL DE ESGOTO SANITÁRIO. AF_08/2022	UN	20,00	1,00	1,00															
1.8.3.2.4.	RALO SECO CÔNICO, PVC, DN 100 X 40 MM, JUNTA SOLDÁVEL, FORNECIDO E INSTALADO EM RAMAL DE DESCARGA OU EM RAMAL DE ESGOTO SANITÁRIO. AF_08/2022	UN	20,00	1,00	1,00															
1.8.3.2.5.	CAIXA DE GORDURA SIMPLES (CAPACIDADE: 36 L), RETANGULAR, EM ALVENARIA COM BLOCOS DE CONCRETO, DIMENSÕES INTERNAS = 0,2X0,4 M, ALTURA INTERNA = 0,8 M. AF_12/2020	UN	20,00	1,00	1,00															
1.8.4.	<b>APARELHOS, METAIS E BANCADAS</b>		-																	
1.8.4.0.1.	VASO SANITÁRIO SIFONADO COM CAIXA ACOPLADA LOUÇA BRANCA, INCLUSO ENGATE FLEXÍVEL EM PLÁSTICO BRANCO, 1/2 X 40CM - FORNECIMENTO E INSTALAÇÃO. AF_01/2020	UN	20,00	1,00	1,00															
1.8.4.0.2.	LAVATÓRIO LOUÇA BRANCA SUSPENSO, 29,5 X 39CM OU EQUIVALENTE, PADRÃO POPULAR, INCLUSO SIFÃO FLEXÍVEL EM PVC, VÁLVULA E ENGATE FLEXÍVEL 30CM EM PLÁSTICO E TORNEIRA CROMADA DE MESA, PADRÃO POPULAR - FORNECIMENTO E INSTALAÇÃO. AF_01/2020	UN	20,00	1,00	1,00															
1.8.4.0.3.	BANCADA DE MÁRMORE SINTÉTICO 120 X 60CM, COM CUBA INTEGRADA, INCLUSO SIFÃO TIPO FLEXÍVEL EM PVC, VÁLVULA EM PLÁSTICO CROMADO TIPO AMERICANA E TORNEIRA CROMADA LONGA, DE PAREDE, PADRÃO POPULAR - FORNECIMENTO E INSTALAÇÃO. AF_01/2020	UN	14,40	0,72	0,72															



**PLQ - PLANILHA DE LEVANTAMENTO DE QUANTIDADES**  
Memória de Cálculo - OGU

Grau de Sigilo  
**#PUBLICO**

<b>APELIDO DO EMPREENDIMENTO</b> Casa térrea acessível, 2 quartos, Autil=47,46m², conforme Portaria MCID 1416/2023	<b>Nº TransfereGOV</b> 039071/2025	<b>Nº OPERAÇÃO</b> 0	<b>PROPONENTE / TOMADOR</b> PREFEITURA MUNICIPAL ITIRUÇU
---	---------------------------------------	-------------------------	---

Item	Descrição	Unidade	Quantidade	Casa 19	Casa 20						
				19	20	21					
<b>Construção de 20 unidades habitacionais no município de Itiruçu-BA.</b>				<b>136.585,61</b>	<b>136.585,61</b>						
1.8.4.0.4.	TANQUE DE MÁRMORE SINTÉTICO COM COLUNA, 22L OU EQUIVALENTE, INCLUSO SIFÃO FLEXÍVEL EM PVC, VÁLVULA PLÁSTICA E TORNEIRA DE METAL CROMADO PADRÃO POPULAR - FORNECIMENTO E INSTALAÇÃO. AF_01/2020	UN	20,00	1,00	1,00						
1.8.4.0.5.	CHUVEIRO ELÉTRICO COMUM CORPO PLÁSTICO, TIPO DUCHA - FORNECIMENTO E INSTALAÇÃO. AF_01/2020	UN	20,00	1,00	1,00						
1.8.4.0.6.	KIT DE ACESSÓRIOS PARA BANHEIRO EM METAL CROMADO, 5 PECAS, INCLUSO FIXAÇÃO. AF_01/2020	UN	20,00	1,00	1,00						
1.9.	COMPLEMENTAÇÕES		-								
1.9.1.	CALAFETE / LIMPEZA		-								
1.9.1.0.1.	LIMPEZA DE BACIA SANITÁRIA, BIDÊ OU MICTÓRIO EM LOUÇA, INCLUSIVE METAIS CORRESPONDENTES. AF_04/2019	UN	20,00	1,00	1,00						
1.9.1.0.2.	LIMPEZA DE BANCADA DE PEDRA (MÁRMORE OU GRANITO). AF_04/2019	M2	14,40	0,72	0,72						
1.9.1.0.3.	LIMPEZA DE CONTRAPISO COM VASSOURA A SECO. AF_04/2019	M2	323,00	16,15	16,15						
1.9.1.0.4.	LIMPEZA DE FORRO REMOVÍVEL COM PANO ÚMIDO. AF_04/2019	M2	718,00	35,90	35,90						
1.9.1.0.5.	LIMPEZA DE JANELA DE VIDRO COM CAIXILHO EM AÇO/ALUMÍNIO/PVC. AF_04/2019	M2	80,00	4,00	4,00						
1.9.1.0.6.	LIMPEZA DE PISO CERÂMICO OU PORCELANATO UTILIZANDO DETERGENTE NEUTRO E ESCOVAÇÃO MANUAL. AF_04/2019	M2	949,20	47,46	47,46						
1.9.1.0.7.	LIMPEZA DE PORTA DE MADEIRA. AF_04/2019	M2	336,00	16,80	16,80						
1.9.1.0.8.	LIMPEZA DE REVESTIMENTO CERÂMICO EM PAREDE UTILIZANDO DETERGENTE NEUTRO E ESCOVAÇÃO MANUAL. AF_04/2019	M2	318,40	15,92	15,92						
1.9.1.0.9.	LIMPEZA DE TANQUE OU LAVATÓRIO DE LOUÇA ISOLADO, INCLUSIVE METAIS CORRESPONDENTES. AF_04/2019	UN	40,00	2,00	2,00						

ITIRUÇU / BAHIA

**Local**

terça-feira, 2 de setembro de 2025

**Data**

Responsável Técnico

**Nome: PATRICK SOUZA SANTOS**

**CREA/CAU: 0517267268**

**ART/RRT: BA20251253977**

Documento assinado digitalmente



**PATRICK SOUZA SANTOS**

Data: 12/10/2025 18:28:52-0300

Verifique em <https://validar.iti.gov.br>