



**PROCESSO ADMINISTRATIVO Nº 019/2026
PROCESSO LICITATÓRIO Nº 001/2026
MODALIDADE – CONCORRÊNCIA PÚBLICA
TIPO - MENOR PREÇO**

EDITAL

PREÂMBULO

O **MUNICÍPIO DE NOVA REDENÇÃO - BA**, pessoa jurídica de direito público interno, inscrito no CNPJ sob o nº 16.245.334/0001-65, com sede na Avenida Nascer do Sol, CEP 46.837-170, através da **Secretaria Municipal de Administração e Ordem Pública**, torna público para o conhecimento dos interessados que fará realizar licitação, na modalidade **CONCORRÊNCIA PÚBLICA**, tipo **MENOR PREÇO GLOBAL, NO REGIME DE EMPREITADA POR PREÇO GLOBAL** nos termos da Lei nº 14.133, de 2021, da Lei Complementar nº 123, de 2006 com as suas alterações, Decreto Municipal nº 004/2024, bem como as demais legislações correlatas e demais exigências previstas neste Edital e seus Anexos.

A Concorrência Pública, na forma Eletrônica será realizado em sessão pública, por meio da INTERNET, mediante condições de segurança - criptografia e autenticação - em todas as suas fases através de Sistema próprio, na Forma Eletrônica (licitações) da www.bnccompras.com

Os trabalhos serão conduzidos por Servidor da Prefeitura Municipal de Nova Redenção - Bahia, denominado Agente de Contratação, o (a) Sr (a) Breno Santos Sá Teles nomeado através do Decreto nº 026/2026, auxiliado (a) pela equipe de Apoio, mediante a inserção e monitoramento de dados gerados ou transferidos a página eletrônica www.bnccompras.com.

MODO DE DISPUTA: aberto e fechado

DATA DO RECEBIMENTO DA PROPOSTA: 03/02/2026.

DATA DE FIM DE RECEBIMENTO DE PROPOSTA: 26/02/2026

DATA DA SESSÃO DA DISPUTA: 26/02/2026, as 10 horas.

1. DO OBJETO

O objeto da presente licitação é a Contratação de empresa especializada em engenharia para a execução de obras de construção de 20 (vinte) unidades habitacionais no Município de Nova Redenção, Estado da Bahia, conforme as especificações técnicas, projetos, memoriais descritivos e demais documentos que integram o processo, no âmbito do Convênio/Instrumento de Repasse sob o nº 039019/2025, estabelecidos no Projeto Básicos demais anexos deste Edital.

2. DO CREDENCIAMENTO NA PLATAFORMA

- 2.1. O Credenciamento é o nível básico do registro cadastral realizado no Bolsa de Nacional de Compras, que permite a participação dos interessados na modalidade licitatória Concorrência, em sua forma eletrônica.
- 2.2. Cadastro na Bolsa de Nacional de Compras deverá ser feito no Portal de Compras, no sítio www.bnccompras.com, por meio de certificado digital conferido.
- 2.3. O credenciamento junto ao provedor do sistema implica a responsabilidade do licitante ou de seu representante legal e a presunção de sua capacidade técnica para realização das transações inerentes a esta Concorrência.

3. DA PARTICIPAÇÃO NA LICITAÇÃO

- 3.1. Poderão participar desta Concorrência interessados cujo ramo de atividade seja compatível com o objeto desta licitação, e que estejam com Credenciamento regular na Bolsa de Nacional de Compras.

- 3.2.** O licitante responsabiliza-se exclusiva e formalmente pelas transações efetuadas em seu nome, assume como firmes e verdadeiras suas propostas e seus lances, inclusive os atos praticados diretamente ou por seu representante, excluída a responsabilidade do provedor do sistema ou do órgão ou entidade promotora da licitação por eventuais danos decorrentes de uso indevido das credenciais de acesso, ainda que por terceiros.
- 3.3.** É de responsabilidade do cadastrado conferir a exatidão dos seus dados cadastrais no Sistema relacionado no item anterior e mantê-los atualizados junto aos órgãos responsáveis pela informação, devendo proceder, imediatamente, à correção ou à alteração dos registros tão logo identifique incorreção ou aqueles se tornem desatualizados.
- 3.4.** A não observância do disposto no item anterior poderá ensejar desclassificação no momento da habilitação.
- 3.5.** Será concedido tratamento favorecido para as microempresas e empresas de pequeno porte, nos limites previstos da Lei Complementar nº 123, de 2006 e do Decreto n.º 8.538, de 2015.
- 3.6.** Não poderão disputar esta licitação:
- 3.6.1.** aquele que não atenda às condições deste Edital e seu(s) anexo(s);
- 3.6.2.** autor do anteprojeto, do projeto básico ou do projeto executivo, pessoa física ou jurídica, quando a licitação versar sobre serviços ou fornecimento de bens a ele relacionados;
- 3.6.3.** empresa, isoladamente ou em consórcio, responsável pela elaboração do projeto básico ou do projeto executivo, ou empresa da qual o autor do projeto seja dirigente, gerente, controlador, acionista ou detentor de mais de 5% (cinco por cento) do capital com direito a voto, responsável técnico ou subcontratado, quando a licitação versar sobre serviços ou fornecimento de bens a ela necessários;
- 3.6.4.** pessoa física ou jurídica que se encontre, ao tempo da licitação, impossibilitada de participar da licitação em decorrência de sanção que lhe foi imposta;
- 3.6.5.** aquele que mantenha vínculo de natureza técnica, comercial, econômica, financeira, trabalhista ou civil com dirigente do órgão ou entidade contratante ou com agente público que desempenhe função na licitação ou atue na fiscalização ou na gestão do contrato, ou que deles seja cônjuge, companheiro ou parente em linha reta, colateral ou por afinidade, até o terceiro grau;
- 3.6.6.** empresas controladoras, controladas ou coligadas, nos termos da Lei nº 6.404, de 15 de dezembro de 1976, concorrendo entre si;
- 3.6.7.** pessoa física ou jurídica que, nos 5 (cinco) anos anteriores à divulgação do edital, tenha sido condenada judicialmente, com trânsito em julgado, por exploração de trabalho infantil, por submissão de trabalhadores a condições análogas às de escravo ou por contratação de adolescentes nos casos vedados pela legislação trabalhista;
- 3.6.8.** agente público do órgão ou entidade licitante;
- 3.6.9.** pessoas jurídicas reunidas em consórcio;
- 3.6.10.** Organizações da Sociedade Civil de Interesse Público - OSCIP, atuando nessa condição;
- 3.6.11.** Não poderá participar, direta ou indiretamente, da licitação ou da execução do contrato agente público do órgão ou entidade contratante, devendo ser observadas as situações que possam configurar conflito de interesses no exercício ou após o exercício do cargo ou emprego, nos termos da legislação que disciplina a matéria, conforme § 1º do art. 9º da Lei nº 14.133, de 2021.
- 3.7.** O impedimento de que trata o item 3.6.4 será também aplicado ao licitante que atue em substituição a outra pessoa, física ou jurídica, com o intuito de burlar a efetividade da sanção a ela aplicada, inclusive a sua controladora, controlada ou coligada, desde que devidamente comprovado o ilícito ou a utilização fraudulenta da personalidade jurídica do licitante.
- 3.8.** A critério da Administração e exclusivamente a seu serviço, o autor dos projetos e a empresa a que se referem os itens 3.6.2 e 3.6.3 poderão participar no apoio das atividades de planejamento da contratação, de execução da licitação ou de gestão do contrato, desde que sob supervisão exclusiva de agentes públicos do órgão ou entidade.
- 3.9.** Equiparam-se aos autores do projeto as empresas integrantes do mesmo grupo econômico.

3.10. O disposto nos itens 3.6.2 e não impede a licitação ou a contratação de serviço que inclua como encargo do contratado a elaboração do projeto básico e do projeto executivo, nas contratações integradas, e do projeto executivo, nos demais regimes de execução.

3.11. Em licitações e contratações realizadas no âmbito de projetos e programas parcialmente financiados por agência oficial de cooperação estrangeira ou por organismo financeiro internacional com recursos do financiamento ou da contrapartida nacional, não poderá participar pessoa física ou jurídica que integre o rol de pessoas sancionadas por essas entidades ou que seja declarada inidônea nos termos da Lei nº 14.133/2021.

3.12. A vedação de que trata o item 3.6.8 estende-se a terceiro que auxilie a condução da contratação na qualidade de integrante de equipe de apoio, profissional especializado ou funcionário ou representante de empresa que preste assessoria técnica.

4. DA APRESENTAÇÃO DA PROPOSTA E DOS DOCUMENTOS DE HABILITAÇÃO

4.1. Na presente licitação, a fase de habilitação sucederá as fases de apresentação de propostas e lances e de julgamento.

4.2. Os licitantes encaminharão, exclusivamente por meio do sistema eletrônico, a proposta com o preço ou o percentual de desconto, conforme o critério de julgamento adotado neste Edital, até a data e o horário estabelecidos para abertura da sessão pública.

4.3. Os licitantes poderão retirar ou substituir a proposta ou, na hipótese de a fase de habilitação anteceder as fases de apresentação de propostas e lances e de julgamento, os documentos de habilitação anteriormente inseridos no sistema, até a abertura da sessão pública.

4.4. Não haverá ordem de classificação na etapa de apresentação da proposta e dos documentos de habilitação pelo licitante, o que ocorrerá somente após os procedimentos de abertura da sessão pública e da fase de envio de lances.

4.5. Serão disponibilizados para acesso público os documentos que compõem a proposta dos licitantes convocados para apresentação de propostas, após a fase de envio de lances.

4.6. Desde que disponibilizada a funcionalidade no sistema, o licitante poderá parametrizar o seu valor final mínimo ou o seu percentual de desconto máximo quando do cadastramento da proposta e obedecerá às seguintes regras:

4.6.1. a aplicação do intervalo mínimo de diferença de valores ou de percentuais entre os lances, que incidirá tanto em relação aos lances intermediários quanto em relação ao lance que cobrir a melhor oferta; e

4.6.2. os lances serão de envio automático pelo sistema, respeitado o valor final mínimo, caso estabelecido, e o intervalo de que trata o subitem acima.

4.7. O valor final mínimo ou o percentual de desconto final máximo parametrizado no sistema poderá ser alterado pelo fornecedor durante a fase de disputa, sendo vedado:

4.7.1. valor superior a lance já registrado pelo fornecedor no sistema, quando adotado o critério de julgamento por menor preço; e

4.7.2. percentual de desconto inferior a lance já registrado pelo fornecedor no sistema, quando adotado o critério de julgamento por maior desconto.

4.8. O valor final mínimo ou o percentual de desconto final máximo parametrizado na forma do item 4.14 possuirá caráter sigiloso para os demais fornecedores e para o órgão ou entidade promotora da licitação, podendo ser disponibilizado estrita e permanentemente aos órgãos de controle externo e interno.

4.9. Caberá ao licitante interessado em participar da licitação acompanhar as operações no sistema eletrônico durante o processo licitatório e se responsabilizar pelo ônus decorrente da perda de negócios diante da inobservância de mensagens emitidas pela Administração ou de sua desconexão.

4.10. O licitante deverá comunicar imediatamente ao provedor do sistema qualquer acontecimento que possa comprometer o sigilo ou a segurança, para imediato bloqueio de acesso.

5. DO PREENCHIMENTO DA PROPOSTA

5.1. O licitante deverá enviar sua proposta mediante o preenchimento, no sistema eletrônico, dos seguintes campos:

5.1.1. Valor global da planilha com o BDI incluso (conforme apresentado no sistema);

5.1.2. Descrição do objeto, contendo as informações similares à especificação da planilha orçamentária;

5.1.3. No preço proposto deverão constar e serem computadas todas as despesas indispensáveis à realização dos serviços, mão-de-obra, material, máquinas e equipamentos, encargos das leis sociais e quaisquer despesas acessórias e necessárias, não especificado neste Edital, e relativo aos trabalhos objeto desta licitação;

5.2. Todas as especificações do objeto contidas na proposta vinculam o licitante.

5.2.1. O licitante NÃO poderá oferecer proposta em quantitativo inferior ao máximo previsto para contratação.

5.3. Nos valores propostos estarão inclusos todos os custos operacionais, encargos previdenciários, trabalhistas, tributários, comerciais e quaisquer outros que incidam direta ou indiretamente na execução do objeto.

5.4. Os preços ofertados, tanto na proposta inicial, quanto na etapa de lances, serão de exclusiva responsabilidade do licitante, não lhe assistindo o direito de pleitear qualquer alteração, sob alegação de erro, omissão ou qualquer outro pretexto.

5.5. Se o regime tributário da empresa implicar o recolhimento de tributos em percentuais variáveis, a cotação adequada será a que corresponde à média dos efetivos recolhimentos da empresa nos últimos doze meses.

5.6. Independentemente do percentual de tributo inserido na planilha, no pagamento serão retidos na fonte os percentuais estabelecidos na legislação vigente.

5.7. Na presente licitação, a Microempresa e a Empresa de Pequeno Porte poderão se beneficiar do regime de tributação pelo Simples Nacional.

5.8. A apresentação das propostas implica obrigatoriedade do cumprimento das disposições nelas contidas, em conformidade com o que dispõe o Projeto Básico/Termo de Referência, assumindo o proponente o compromisso de executar o objeto licitado nos seus termos, bem como de fornecer os materiais, equipamentos, ferramentas e utensílios necessários, em quantidades e qualidades adequadas à perfeita execução contratual, promovendo, quando requerido, sua substituição.

5.9. O prazo de validade da proposta não será inferior a **60 (sessenta)** dias, a contar da data de sua apresentação.

5.10. Os licitantes devem respeitar os preços máximos estabelecidos nas normas de regência de contratações públicas federais, quando participarem de licitações públicas;

5.10.1. Caso o critério de julgamento seja o de maior desconto, o preço já decorrente da aplicação do desconto ofertado deverá respeitar os preços máximos previstos no item 4.9.

5.11. O descumprimento das regras supramencionadas pela Administração por parte dos contratados pode ensejar a responsabilização pelos órgãos de controle e, após o devido processo legal, gerar as seguintes consequências: assinatura de prazo para a adoção das medidas necessárias ao exato cumprimento da lei, nos termos do art. 71, inciso IX, da Constituição; ou condenação dos agentes públicos responsáveis e da empresa contratada ao pagamento dos prejuízos ao erário, caso verificada a ocorrência de superfaturamento por sobrepreço na execução do contrato.

6. DA ABERTURA DA SESSÃO, CLASSIFICAÇÃO DAS PROPOSTAS E FORMULAÇÃO DE LANCES

6.1. A abertura da presente licitação dar-se-á automaticamente em sessão pública, por meio de sistema eletrônico, na data, horário e local indicados neste Edital.

6.2. Os licitantes poderão retirar ou substituir a proposta ou os documentos de habilitação, quando for o caso, anteriormente inseridos no sistema, até a abertura da sessão pública.

- 6.3.** O sistema disponibilizará campo próprio para troca de mensagens entre o Agente de Contratação/Comissão e os licitantes.
- 6.4.** Iniciada a etapa competitiva, os licitantes deverão encaminhar lances exclusivamente por meio de sistema eletrônico, sendo imediatamente informados do seu recebimento e do valor consignado no registro.
- 6.5.** O lance deverá ser ofertado pelo **valor global**.
- 6.6.** Os licitantes poderão oferecer lances sucessivos, observando o horário fixado para abertura da sessão e as regras estabelecidas no Edital.
- 6.7.** O licitante somente poderá oferecer lance de valor inferior ou percentual de desconto superior ao último por ele ofertado e registrado pelo sistema.
- 6.8.** O intervalo mínimo de diferença de valores ou percentuais entre os lances, que incidirá tanto em relação aos lances intermediários quanto em relação à proposta que cobrir a melhor oferta deverá ser de mínimo de 1%.
- 6.9.** O licitante poderá, uma única vez, excluir seu último lance ofertado, no intervalo de quinze segundos após o registro no sistema, na hipótese de lance inconsistente ou inexequível, ou pedir que o pregoeiro o execute justificando seu pedido;
- 6.10.** O procedimento seguirá de acordo com o modo de disputa adotado.
- 6.11.** Será adotado para o envio de lances na licitação o modo de disputa “**aberto e fechado**”, os licitantes apresentarão lances públicos e sucessivos, com lance final e fechado.
- 6.11.1.** A etapa de lances da sessão pública terá duração inicial de quinze minutos. Após esse prazo, o sistema encaminhará aviso de fechamento iminente dos lances, após o que transcorrerá o período de até dez minutos, aleatoriamente determinado, findo o qual será automaticamente encerrada a recepção de lances.
- 6.11.2.** Encerrado o prazo previsto no subitem anterior, o sistema abrirá oportunidade para que o autor da oferta de valor mais baixo e os das ofertas com preços até 10% (dez por cento) superiores àquela possam ofertar um lance final e fechado em até cinco minutos, o qual será sigiloso até o encerramento deste prazo.
- 6.11.3.** No procedimento de que trata o subitem supra, o licitante poderá optar por manter o seu último lance da etapa aberta, ou por ofertar melhor lance.
- 6.11.4.** Não havendo pelo menos três ofertas nas condições definidas neste item, poderão os autores dos melhores lances subsequentes, na ordem de classificação, até o máximo de três, oferecer um lance final e fechado em até cinco minutos, o qual será sigiloso até o encerramento deste prazo.
- 6.11.5.** Após o término dos prazos estabelecidos nos itens anteriores, o sistema ordenará e divulgará os lances segundo a ordem crescente de valores.
- 6.12.** Não serão aceitos dois ou mais lances de mesmo valor, prevalecendo aquele que for recebido e registrado em primeiro lugar.
- 6.13.** Durante o transcurso da sessão pública, os licitantes serão informados, em tempo real, do valor do menor lance registrado, vedada a identificação do licitante.
- 6.14.** No caso de desconexão com o Agente de Contratação/Comissão, no decorrer da etapa competitiva da licitação, o sistema eletrônico poderá permanecer acessível aos licitantes para a recepção dos lances.
- 6.15.** Quando a desconexão do sistema eletrônico para o Agente de Contratação/Comissão persistir por tempo superior a dez minutos, a sessão pública será suspensa e reiniciada somente após decorridas vinte e quatro horas da comunicação do fato pelo Agente de Contratação/Comissão aos participantes, no sítio eletrônico utilizado para divulgação.
- 6.16.** Caso o licitante não apresente lances, concorrerá com o valor de sua proposta.
- 6.17.** Em relação a itens não exclusivos para participação de microempresas e empresas de pequeno porte, uma vez encerrada a etapa de lances, será efetivada a verificação automática, junto à Receita Federal, do porte da entidade empresarial. O sistema identificará em coluna própria as

microempresas e empresas de pequeno porte participantes, procedendo à comparação com os valores da primeira colocada, se esta for empresa de maior porte, assim como das demais classificadas, para o fim de aplicar-se o disposto nos arts. 44 e 45 da Lei Complementar nº 123, de 2006, regulamentada pelo Decreto nº 8.538, de 2015.

6.17.1. Nessas condições, as propostas de microempresas e empresas de pequeno porte que se encontrarem na faixa de até 10% (dez por cento) acima da melhor proposta ou melhor lance serão consideradas empatadas com a primeira colocada.

6.17.2. A melhor classificada nos termos do subitem anterior terá o direito de encaminhar uma última oferta para desempate, obrigatoriamente em valor inferior ao da primeira colocada, no prazo de 5 (cinco) minutos controlados pelo sistema, contados após a comunicação automática para tanto.

6.17.3. Caso a microempresa ou a empresa de pequeno porte melhor classificada desista ou não se manifeste no prazo estabelecido, serão convocadas as demais licitantes microempresa e empresa de pequeno porte que se encontrem naquele intervalo de 10% (dez por cento), na ordem de classificação, para o exercício do mesmo direito, no prazo estabelecido no subitem anterior.

6.17.4. No caso de equivalência dos valores apresentados pelas microempresas e empresas de pequeno porte que se encontrem nos intervalos estabelecidos nos subitens anteriores, será realizado sorteio entre elas para que se identifique aquela que primeiro poderá apresentar melhor oferta.

6.18. Só poderá haver empate entre propostas iguais (não seguidas de lances), ou entre lances finais da fase fechada do modo de disputa aberto e fechado.

6.18.1. Havendo eventual empate entre propostas ou lances, o critério de desempate será aquele previsto no art. 60 da Lei nº 14.133, de 2021, nesta ordem:

6.18.1.1. disputa final, hipótese em que os licitantes empatados poderão apresentar nova proposta em ato contínuo à classificação;

6.18.1.2. avaliação do desempenho contratual prévio dos licitantes, para a qual deverão preferencialmente ser utilizados registros cadastrais para efeito de atesto de cumprimento de obrigações previstos nesta Lei;

6.18.1.3. desenvolvimento pelo licitante de ações de equidade entre homens e mulheres no ambiente de trabalho, conforme regulamento;

6.18.1.4. desenvolvimento pelo licitante de programa de integridade, conforme orientações dos órgãos de controle.

6.18.2. Persistindo o empate, será assegurada preferência, sucessivamente, aos bens e serviços produzidos ou prestados por:

6.18.2.1. empresas estabelecidas no território do Estado ou do Distrito Federal do órgão ou entidade da Administração Pública estadual ou distrital licitante ou, no caso de licitação realizada por órgão ou entidade de Município, no território do Estado em que este se localize;

6.18.2.2. empresas brasileiras;

6.18.2.3. empresas que invistam em pesquisa e no desenvolvimento de tecnologia no País;

6.18.2.4. empresas que comprovem a prática de mitigação, nos termos da Lei nº 12.187, de 29 de dezembro de 2009.

6.19. Encerrada a etapa de envio de lances da sessão pública, na hipótese da proposta do primeiro colocado permanecer acima do preço máximo ou inferior ao desconto definido para a contratação, o Agente de Contratação/Comissão poderá negociar condições mais vantajosas, após definido o resultado do julgamento.

6.19.1. A negociação poderá ser feita com os demais licitantes, segundo a ordem de classificação inicialmente estabelecida, quando o primeiro colocado, mesmo após a negociação, for desclassificado em razão de sua proposta permanecer acima do preço máximo definido pela Administração.

6.19.2. A negociação será realizada por meio do sistema, podendo ser acompanhada pelos demais licitantes.

6.19.3. O resultado da negociação será divulgado a todos os licitantes e anexado aos autos do processo licitatório.

6.19.4. O Agente de Contratação/Comissão solicitará ao licitante mais bem classificado que, no prazo de **04 (quatro) horas**, envie a proposta adequada ao último lance ofertado após a negociação realizada, acompanhada, se for o caso, dos documentos complementares, quando necessários à confirmação daqueles exigidos neste Edital e já apresentados.

6.19.5. É facultado ao Agente de Contratação/Comissão prorrogar o prazo estabelecido, a partir de solicitação fundamentada feita no chat pelo licitante, antes de findo o prazo.

6.20. Após a negociação do preço, o Agente de Contratação/Comissão iniciará a fase de aceitação e julgamento da proposta.

7. DA FASE DE JULGAMENTO

7.1. Encerrada a etapa de negociação, o Agente de contratação/Comissão verificará se o licitante provisoriamente classificado em primeiro lugar atende às condições de participação no certame, conforme previsto no art. 14 da Lei nº 14.133/2021, legislação correlata e no item 4.7 do edital, especialmente quanto à existência de sanção que impeça a participação no certame ou a futura contratação, mediante a consulta aos seguintes cadastros:

7.1.1. Cadastro Nacional de Empresas Inidôneas e Suspensas - CEIS, mantido pela Controladoria-Geral da União (<https://www.portaltransparencia.gov.br/sancoes/ceis>); e

7.1.2. Cadastro Nacional de Empresas Punidas – CNEP, mantido pela Controladoria-Geral da União (<https://www.portaltransparencia.gov.br/sancoes/cnep>).

7.2. A consulta aos cadastros será realizada em nome da empresa licitante e também de seu sócio majoritário, por força da vedação de que trata o artigo 12 da Lei nº 8.429, de 1992.

7.3. Caso conste na Consulta de Situação do licitante a existência de Ocorrências Impeditivas Indiretas, o Agente de Contratação/Comissão diligenciará para verificar se houve fraude por parte das empresas apontadas no Relatório de Ocorrências Impeditivas Indiretas.

7.3.1. A tentativa de burla será verificada por meio dos vínculos societários, linhas de fornecimento similares, dentre outros.

7.3.2. O licitante será convocado para manifestação previamente a uma eventual desclassificação.

7.3.3. Constatada a existência de sanção, o licitante será reputado inabilitado, por falta de condição de participação.

7.4. Na hipótese de **inversão das fases de habilitação** e julgamento, caso atendidas as condições de participação, será iniciado o procedimento de habilitação que **NÃO É O CASO EM QUESTÃO**.

7.5. Caso o licitante provisoriamente classificado em primeiro lugar tenha se utilizado de algum tratamento favorecido às ME/EPPs, o Agente de Contratação/Comissão verificará se faz jus ao benefício, em conformidade com os itens 4.5.1 e 5.7 deste edital. Verificadas as condições de participação e de utilização do tratamento favorecido, o Agente de Contratação/Comissão examinará a proposta classificada em primeiro lugar quanto à adequação ao objeto e à compatibilidade do preço em relação ao máximo estipulado para contratação neste Edital e em seus anexos.

7.6. Será desclassificada a proposta vencedora que:

7.6.1. contiver vícios insanáveis;

7.6.2. não obedecer às especificações técnicas contidas no Projeto Básico/Termo de Referência;

7.6.3. apresentar preços inexequíveis ou permanecerem acima do preço máximo definido para a contratação;

7.6.4. não tiverem sua exequibilidade demonstrada, quando exigido pela Administração;

7.6.5. apresentar desconformidade com quaisquer outras exigências deste Edital ou seus anexos, desde que insanável.

7.7. Em contratação de serviços de engenharia, além das disposições acima, a análise de exequibilidade e sobrepreço considerará o seguinte:

7.7.1. Nos regimes de execução por tarefa, empreitada por preço global ou empreitada integral, semi-integrada ou integrada, a caracterização do sobrepreço se dará pela superação do valor global estimado;

7.7.2. No regime de empreitada por preço unitário, a caracterização do sobrepreço se dará pela superação do valor global estimado.

7.7.3. No caso de serviços de engenharia, serão consideradas inexequíveis as propostas cujos valores forem inferiores a 75% (setenta e cinco por cento) do valor orçado pela Administração, independentemente do regime de execução.

7.7.4. Será exigida garantia adicional do licitante vencedor cuja proposta for inferior a 85% (oitenta e cinco por cento) do valor orçado pela Administração, equivalente à diferença entre este último e o valor da proposta, sem prejuízo das demais garantias exigíveis de acordo com a Lei.

7.8. Se houver indícios de inexequibilidade da proposta de preço, ou em caso da necessidade de esclarecimentos complementares, poderão ser efetuadas diligências, para que a empresa comprove a exequibilidade da proposta.

7.9. Caso o custo global estimado do objeto licitado tenha sido decomposto em seus respectivos custos unitários por meio de Planilha de Custos e Formação de Preços elaborada pela Administração, o licitante classificado em primeiro lugar será convocado para apresentar Planilha por ele elaborada, com os respectivos valores adequados ao valor final da sua proposta, sob pena de não aceitação da proposta.

7.9.1. Em se tratando de serviços de engenharia, o licitante vencedor será convocado a apresentar à Administração, por meio eletrônico, as planilhas com indicação dos quantitativos e dos custos unitários, seguindo o modelo elaborado pela Administração, bem como com detalhamento das Bonificações e Despesas Indiretas (BDI) e dos Encargos Sociais (ES), com os respectivos valores adequados ao valor final da proposta vencedora, admitida a utilização dos preços unitários, no caso de empreitada por preço global, empreitada integral, contratação semi-integrada e contratação integrada, exclusivamente para eventuais adequações indispensáveis no cronograma físico-financeiro e para balizar excepcional aditamento posterior do contrato.

7.10. Erros no preenchimento da planilha não constituem motivo para a desclassificação da proposta. A planilha poderá ser ajustada pelo fornecedor, no prazo indicado pelo sistema, desde que não haja majoração do preço e que se comprove que este é o bastante para arcar com todos os custos da contratação;

7.10.1. O ajuste de que trata este dispositivo se limita a sanar erros ou falhas que não alterem a substância das propostas;

7.10.2. Considera-se erro no preenchimento da planilha passível de correção a indicação de recolhimento de impostos e contribuições na forma do Simples Nacional, quando não cabível esse regime.

7.11. Para fins de análise da proposta quanto ao cumprimento das especificações do objeto, poderá ser colhida a manifestação escrita do setor requisitante do serviço ou da área especializada no objeto.

8. DA FASE DE HABILITAÇÃO

8.1. Será exigida a apresentação dos documentos de habilitação **apenas da licitante cuja proposta tenha sido aceita na fase de julgamento.**

8.2. Os documentos de habilitação deverão ser apresentados em formato digital, via sistema, no prazo de 02 (duas) horas, prorrogável por igual período, nas situações elencadas no § 3º do art. 29 da Instrução Normativa SEGES/ME nº73/2022. (IN 73/2022, art. 39, §5º).

8.3. Para fins de habilitação, deverá o licitante comprovar os seguintes requisitos:

Habilitação jurídica

8.4. Pessoa física: cédula de identidade (RG) ou documento equivalente que, por força de lei, tenha validade para fins de identificação em todo o território nacional;

8.5. Empresário individual: inscrição no Registro Público de Empresas Mercantis, a cargo da Junta Comercial da respectiva sede;

- 8.6.** Microempreendedor Individual - MEI: Certificado da Condição de Microempreendedor Individual - CCMEI, cuja aceitação ficará condicionada à verificação da autenticidade no sítio <https://www.gov.br/empresas-e-negocios/pt-br/empreendedor>;
- 8.7.** Sociedade empresária, sociedade limitada unipessoal – SLU ou sociedade identificada como empresa individual de responsabilidade limitada - EIRELI: inscrição do ato constitutivo, estatuto ou contrato social no Registro Público de Empresas Mercantis, a cargo da Junta Comercial da respectiva sede, acompanhada de documento comprobatório de seus administradores;
- 8.8.** Sociedade empresária estrangeira: portaria de autorização de funcionamento no Brasil, publicada no Diário Oficial da União e arquivada na Junta Comercial da unidade federativa onde se localizar a filial, agência, sucursal ou estabelecimento, a qual será considerada como sua sede, conforme Instrução Normativa DREI/ME n.º 77, de 18 de março de 2020.
- 8.9.** Sociedade simples: inscrição do ato constitutivo no Registro Civil de Pessoas Jurídicas do local de sua sede, acompanhada de documento comprobatório de seus administradores;
- 8.10.** Filial, sucursal ou agência de sociedade simples ou empresária: inscrição do ato constitutivo da filial, sucursal ou agência da sociedade simples ou empresária, respectivamente, no Registro Civil das Pessoas Jurídicas ou no Registro Público de Empresas Mercantis onde opera, com averbação no Registro onde tem sede a matriz
- 8.11.** Sociedade cooperativa: ata de fundação e estatuto social, com a ata da assembleia que o aprovou, devidamente arquivado na Junta Comercial ou inscrito no Registro Civil das Pessoas Jurídicas da respectiva sede, além do registro de que trata o art. 107 da Lei nº 5.764, de 16 de dezembro 1971.
- 8.12.** Os documentos apresentados deverão estar acompanhados de todas as alterações ou da consolidação respectiva.
- 8.13.** Documento de identificação de seus administradores

Habilitação fiscal, social e trabalhista

- 8.14.** Prova de inscrição no Cadastro Nacional de Pessoas Jurídicas ou no Cadastro de Pessoas Físicas, conforme o caso;
- 8.15.** Prova de regularidade fiscal perante a Fazenda Nacional, mediante apresentação de certidão expedida conjuntamente pela Secretaria da Receita Federal do Brasil (RFB) e pela Procuradoria-Geral da Fazenda Nacional (PGFN), referente a todos os créditos tributários federais e à Dívida Ativa da União (DAU) por elas administrados, inclusive aqueles relativos à Seguridade Social, nos termos da Portaria Conjunta nº 1.751, de 02 de outubro de 2014, do Secretário da Receita Federal do Brasil e da Procuradora-Geral da Fazenda Nacional.
- 8.16.** Prova de regularidade com o Fundo de Garantia do Tempo de Serviço (FGTS);
- 8.17.** Prova de inexistência de débitos inadimplidos perante a Justiça do Trabalho, mediante a apresentação de certidão negativa ou positiva com efeito de negativa, nos termos do Título VII-A da Consolidação das Leis do Trabalho, aprovada pelo Decreto-Lei nº 5.452, de 1º de maio de 1943;
- 8.18.** Prova de inscrição no cadastro de contribuintes Municipal/Distrital relativo ao domicílio ou sede do fornecedor, pertinente ao seu ramo de atividade e compatível com o objeto contratual;
- 8.19.** Prova de regularidade com a Fazenda Estadual do domicílio ou sede do fornecedor, relativa à atividade em cujo exercício contrata ou concorre;
- 8.20.** Prova de regularidade com a Fazenda Municipal/Distrital do domicílio ou sede do fornecedor, relativa à atividade em cujo exercício contrata ou concorre;
- 8.21.** Caso o fornecedor seja considerado isento dos tributos Municipal/Distrital relacionados ao objeto contratual, deverá comprovar tal condição mediante a apresentação de declaração da Fazenda respectiva do seu domicílio ou sede, ou outra equivalente, na forma da lei.
- 8.22.** O fornecedor enquadrado como microempreendedor individual que pretenda auferir os benefícios do tratamento diferenciado previstos na Lei Complementar n. 123, de 2006, estará dispensado da prova de inscrição nos cadastros de contribuintes estadual e municipal.

Qualificação Econômico-Financeira

8.22.1. Certidão negativa de efeitos sobre falência expedida pelo distribuidor da sede do fornecedor - Lei nº 14.133, de 2021, art. 69, caput, inciso II);

8.22.2. Balanço patrimonial, demonstração de resultado de exercício e demais demonstrações contábeis dos 2 (dois) últimos exercícios sociais;

8.22.3. Os documentos referidos no subitem anterior, limitar-se-ão ao último exercício no caso de a pessoa jurídica ter sido constituída há menos de 2 (dois) anos;

8.22.4. As empresas criadas no exercício financeiro da licitação, ficarão autorizadas a substituir os demonstrativos contábeis pelo balanço de abertura, conforme artigo 65, §1º, da Lei nº 14.133/2021;

8.22.5. É admissível o balanço intermediário, se decorrer de lei ou contrato/estatuto social;

8.22.6. Caso o licitante seja cooperativa, tais documentos deverão ser acompanhados da última auditoria contábil-financeira, conforme dispõe o artigo 112 da Lei nº 5.764, de 1971, ou de uma declaração, sob as penas da lei, de que tal auditoria não foi exigida pelo órgão fiscalizador;

8.22.7. Comprovação da boa situação financeira da empresa mediante obtenção de índices de Liquidez Geral (LG), Solvência Geral (SG) e Liquidez Corrente (LC), superiores a 1 (um), obtidos através aplicação das seguintes fórmulas:

$$LG = \frac{\text{Ativo Circulante} + \text{Realizável a Longo Prazo}}{\text{Passivo Circulante} + \text{Passivo Não Circulante}}$$

$$SG = \frac{\text{Ativo Total}}{\text{Passivo Circulante} + \text{Passivo Não Circ.}}$$

$$LC = \frac{\text{Ativo Circulante}}{\text{Passivo Circulante}}$$

8.22.8. As empresas que apresentarem resultado inferior ou igual a 1(um) em qualquer dos índices de Liquidez Geral (LG), Solvência Geral (SG) e Liquidez Corrente (LC), deverão comprovar patrimônio líquido de 10% (dez por cento) do valor estimado da contratação ou do item pertinente;

8.22.9. Os índices estabelecidos atendem ao disposto no art. 69, caput e §5º, da Lei 14.133/21, pois permitem a comprovação de uma avaliação mais precisa da situação financeira da empresa de forma objetiva, os mesmos foram estabelecidos observando percentuais usualmente adotados no mercado para a avaliação da situação financeira das empresas e não frustram ou restringem o caráter competitivo do certame, pois foram estabelecidos em patamares mínimos aceitáveis, com intuito de garantir a continuidade da execução dos serviços, objeto desta licitação;

Qualificação Técnica

a) Certidão de Registro e quitação da empresa e do seu responsável técnico na entidade profissional competente CREA/BA e/ou CAU (Conselho de Arquitetura e Urbanismo), conforme as áreas de atuação previstas no Projeto Básico, em plena validade.

b) Atestado(s) de capacidade técnica-profissional devidamente registrado(s) no CREA ou CAU, da região onde os serviços foram executados, acompanhado(s) da(s) respectiva(s) Certidão(ões) de Acervo Técnico – CAT, expedida(s) por esses Conselhos, que comprove(m) que os responsáveis técnicos tenham executado obras/serviços de características técnicas similares às do objeto da presente licitação, para órgão ou entidade da administração pública direta ou indireta, federal, estadual, municipal ou do Distrito Federal, ou ainda para empresa privada.

b.1) O(s) atestado(s) e/ou a(s) Certidão(ões) apresentada(s), deverá(ão) conter as seguintes informações básicas:

b.1.1) Nome do contratado e do contratante;

- b.1.2) Nome do(s) responsável(is) técnico(s), seu(s) título(s) profissional(is) e número(s) de registro(s) no CREA;
- b.1.3) Identificação do contrato (tipo ou natureza da obra)
- b.1.4) Localização da obra ou dos serviços;
- b.1.5) Serviços executados (Especificação e quantidade dos serviços executados);
- b.1.6) Data do início e término dos serviços;
- b.1.7) As parcelas de maior relevância estão discriminadas a seguir:

SERVIÇOS	Quantitativo orçado	Quantitativo a comprovar
ALVENARIA DE VEDAÇÃO DE BLOCOS CERÂMICOS FURADOS NA HORIZONTAL DE 9X19X29 CM (ESPESSURA 9 CM) E ARGAMASSA DE ASSENTAMENTO COM PREPARO EM BETONEIRA. AF 12/2021	2.108,40 M ²	1.054,2 M ²
TRAMA DE MADEIRA COMPOSTA POR RIPAS, CAIBROS E TERÇAS PARA TELHADOS DE ATÉ 2 ÁGUAS PARA TELHA CERÂMICA CAPA-CANAL, INCLUSO TRANSPORTE VERTICAL. AF 07/2019	1.663,00 M ²	831,5 M ²
EMBOÇO OU MASSA ÚNICA EM ARGAMASSA TRAÇO 1:2:8, PREPARO MECÂNICO COM BETONEIRA 400 L, APLICADA MANUALMENTE EM PANOS DE FACHADA COM PRESENÇA DE VÃOS, ESPESSURA DE 25 MM. AF 08/2022	1.376,40 M ²	688,2 M ²

- c) Comprovação de que possui em seu quadro, na data prevista para entrega da proposta, 01 (um) Engenheiro Civil e/ou Arquiteto, detentor(es) de Atestado(s) de Responsabilidade Técnica, devidamente acompanhado(s) das respectivas Certidão(ões) de Acervo(s) Técnico(s) - (CAT), expedido(s) pelo CREA/CAU do Estado em que foi realizado o serviço de característica semelhante às do objeto da licitação.
- d) A comprovação de que o profissional pertence ao quadro da empresa licitante dar-se-á através de um dos seguintes documentos:
- d.1) No caso de vínculo societário: ato constitutivo da empresa devidamente registrado no órgão de Registro de Comércio competente, do domicílio ou sede da licitante;
- d.1.1) Diretor: cópia do Contrato Social, em se tratando de firma individual ou limitada ou cópia da ata de eleição devidamente publicada na imprensa, em se tratando de sociedade anônima;
- d.1.2) No caso de vínculo empregatício: cópia autenticada da Carteira de Trabalho e Previdência Social (CTPS), expedida pelo Ministério do Trabalho, contendo as folhas que demonstre o n.º de registro, qualificação civil ou contrato de trabalho em vigor, com a última alteração de salário;
- d.1.3) Responsável Técnico: cópia da Certidão expedida pelo CREA da Sede ou Filial da licitante onde consta o registro do profissional como RT, ou a apresentação de um dos seguintes documentos: Ficha de registro do empregado - RE, devidamente registrada no Ministério do Trabalho; ou Carteira de Trabalho e Previdência Social - CTPS, em nome do profissional; ou Contrato Social ou último aditivo se houver; ou Contrato de prestação de serviços sem vínculo empregatício, este com firma reconhecida das partes
- d.2) No decorrer da execução da obra, os profissionais de que trata este subitem poderão ser substituídos, nos termos da Lei nº 14.133, de 2021, por profissionais de experiência equivalente ou superior, desde que a substituição seja aprovada pela Administração
- e) Atestado de visita emitido pelo órgão licitante (exclusivamente por Engenheiro da Prefeitura), em nome da licitante, de que ela, por intermédio de engenheiro civil, visitou os locais onde serão executadas as obras/serviços, tomando conhecimento de todos os aspectos que possam influir direta ou indiretamente na execução dos mesmos;
- e.1) A visita técnica só será realizada mediante agendamento no setor de Licitações ou de Engenharia da Prefeitura.
- e.2) A visita técnica poderá ser substituída por declaração do responsável legal e responsável técnico de que possui pleno conhecimento do objeto a ser licitado.
- f) Relação explícita e Declaração formal de que disporá, por ocasião da futura contratação, de instalações, aparelhamento e pessoal técnico, considerados essenciais para a execução contratual e cumprimento do objeto desta licitação, bem como da qualificação de cada um dos membros da equipe técnica que se responsabilizará pela execução dos serviços. (Anexo IX)

- 8.23.** Declaração de que o licitante tomou conhecimento de todas as informações e das condições locais para o cumprimento das obrigações objeto da licitação;
- 8.24.** A declaração acima poderá ser substituída por declaração formal assinada pelo responsável técnico do licitante acerca do conhecimento pleno das condições e peculiaridades da contratação.
- 8.25.** Os documentos exigidos para fins de habilitação poderão ser substituídos por registro cadastral emitido por órgão ou entidade pública, desde que o registro tenha sido feito em obediência ao disposto na Lei nº 14.133/2021.
- 8.26.** Será verificado se o licitante apresentou declaração de que atende aos requisitos de habilitação, e o declarante responderá pela veracidade das informações prestadas, na forma da lei (art. 63, I, da Lei nº 14.133/2021).
- 8.27.** Será verificado se o licitante apresentou no sistema, sob pena de inabilitação, a declaração de que cumpre as exigências de reserva de cargos para pessoa com deficiência e para reabilitado da Previdência Social, previstas em lei e em outras normas específicas.
- 8.28.** O licitante deverá apresentar, sob pena de desclassificação, declaração de que suas propostas econômicas compreendem a integralidade dos custos para atendimento dos direitos trabalhistas assegurados na Constituição Federal, nas leis trabalhistas, nas normas infra legais para o consórcio em relação ao valor exigido para os licitantes individuais.
- 8.29.** Considerando que na presente contratação a avaliação prévia do local de execução é imprescindível para o conhecimento pleno das condições e peculiaridades do objeto a ser contratado, o licitante deve atestar, sob pena de inabilitação, que conhece o local e as condições de realização do serviço, assegurado a ele o direito de realização de vistoria prévia.
- 8.30.** O licitante que optar por realizar vistoria prévia terá disponibilizado pela Administração data e horário exclusivos, a ser agendado no **setor de Licitações ou de Engenharia da Prefeitura através do e-mail: licitacoespmnr@gmail.com**, de modo que seu agendamento não coincida com o agendamento de outros licitantes.
- 8.31.** Caso o licitante opte por não realizar vistoria, poderá substituída por declaração do responsável legal e responsável técnico de que possui pleno conhecimento do objeto a ser licitado.
- 8.32.** A habilitação será verificada por meio do sistema da BNC nos documentos por ele abrangidos.
- 8.33.** Somente haverá a necessidade de comprovação do preenchimento de requisitos mediante apresentação dos documentos originais não-digitais quando houver dúvida em relação à integridade do documento digital ou quando a lei expressamente o exigir.
- 8.34.** A verificação pelo Agente de Contratação/Comissão, em sítios eletrônicos oficiais de órgãos e entidades emissores de certidões constitui meio legal de prova, para fins de habilitação.
- 8.35.** Os documentos exigidos para habilitação serão enviados por meio do sistema, em formato digital, no prazo de **02 (duas) horas** prorrogável por igual período, contado da solicitação do Agente de Contratação/Comissão.
- 8.36.** Na hipótese de a fase de habilitação anteceder a fase de apresentação de propostas e lances, os licitantes encaminharão, por meio do sistema, simultaneamente os documentos de habilitação e a proposta com o preço ou o percentual de desconto.
- 8.37.** A verificação no sistema **BNC – Bolsa Nacional de Compras** somente será feita em relação ao licitante vencedor.
- 8.38.** Os documentos relativos à regularidade fiscal que constem do Projeto Básico/Termo de Referência somente serão exigidos, em qualquer caso, em momento posterior ao julgamento das propostas, e apenas do licitante mais bem classificado.
- 8.39.** Respeitada a exceção do subitem anterior, relativa à regularidade fiscal, quando a fase de habilitação anteceder as fases de apresentação de propostas e lances e de julgamento, a verificação ou exigência do presente subitem ocorrerá em relação a todos os licitantes.
- 8.40.** Após a entrega dos documentos para habilitação, não será permitida a substituição ou a apresentação de novos documentos, **SALVO EM SEDE DE DILIGÊNCIA**, para (Lei 14.133/21, art. 64).

- 8.41.** Complementação de informações acerca dos documentos já apresentados pelos licitantes e desde que necessária para apurar fatos existentes à época da abertura do certame; e atualização de documentos cuja validade tenha expirado após a data de recebimento das propostas;
- 8.42.** Aferição das condições de habilitação ou de classificação do licitante decorrentes de fatos ou condições preexistentes ao momento da abertura do certame.
- 8.43.** A realização ou não de diligência não configura direito subjetivo do licitante a juntada de documentos após o encerramento do prazo estabelecido nos itens, restando preclusa, em caráter definitivo, a possibilidade de o licitante juntar novos documentos, o que implicará na sua inabilitação ou desclassificação do certame.
- 8.44.** Na análise dos documentos de habilitação, a comissão de contratação poderá sanar erros ou falhas, que não alterem a substância dos documentos e sua validade jurídica, mediante decisão fundamentada, registrada em ata e acessível a todos, atribuindo-lhes eficácia para fins de habilitação e classificação.
- 8.45.** Na hipótese de o licitante não atender às exigências para habilitação, o Agente de Contratação/Comissão examinará a proposta subsequente e assim sucessivamente, na ordem de classificação, até a apuração de uma proposta que atenda ao presente edital, observado o prazo disposto no subitem 6.19.4.
- 8.46.** Somente serão disponibilizados para acesso público os documentos de habilitação do licitante cuja proposta atenda ao edital de licitação, após concluídos os procedimentos de que trata o subitem anterior.
- 8.47.** A comprovação de regularidade fiscal e trabalhista das microempresas e das empresas de pequeno porte somente será exigida para efeito de contratação, e não como condição para participação na licitação (art. 4º do Decreto nº 8.538/2015).
- 8.48.** Quando a fase de habilitação anteceder a de julgamento e já tiver sido encerrada, não caberá exclusão de licitante por motivo relacionado à habilitação, salvo em razão de fatos supervenientes ou só conhecidos após o julgamento.

9. DOS RECURSOS

- 9.1 A interposição de recurso referente ao julgamento das propostas, à habilitação ou inabilitação de licitantes, à anulação ou revogação da licitação, observará o disposto no art. 165 da Lei nº 14.133, de 2021.
- 9.2 O prazo recursal é de 3 (três) dias úteis, contados da data de intimação ou de lavratura da ata.
- 9.3 Quando o recurso apresentado impugnar o julgamento das propostas ou o ato de habilitação ou inabilitação do licitante:
- 9.3.1 a intenção de recorrer deverá ser manifestada imediatamente, sob pena de preclusão;
- 9.3.2 o prazo para a manifestação da intenção de recorrer não será inferior a 10 (dez) minutos.
- 9.3.3 o prazo para apresentação das razões recursais será iniciado na data de intimação ou de lavratura da ata de habilitação ou inabilitação;
- 9.3.4 na hipótese de adoção da inversão de fases prevista no § 1º do art. 17 da Lei nº 14.133, de 2021, o prazo para apresentação das razões recursais será iniciado na data de intimação da ata de julgamento.
- 9.4 Os recursos deverão ser encaminhados em campo próprio do sistema.
- 9.5 O recurso será dirigido à autoridade que tiver editado o ato ou proferido a decisão recorrida, a qual poderá reconsiderar sua decisão no prazo de 3 (três) dias úteis, ou, nesse mesmo prazo, encaminhar recurso para a autoridade superior, a qual deverá proferir sua decisão no prazo de 10 (dez) dias úteis, contado do recebimento dos autos.
- 9.6 Os recursos interpostos fora do prazo não serão conhecidos.
- 9.7 O prazo para apresentação de contrarrazões ao recurso pelos demais licitantes será de 3 (três) dias úteis, contados da data da intimação pessoal ou da divulgação da interposição do recurso, assegurada a vista imediata dos elementos indispensáveis à defesa de seus interesses.
- 9.8 O recurso e o pedido de reconsideração terão efeito suspensivo do ato ou da decisão recorrida até que sobrevenha decisão final da autoridade competente.
- 9.9 O acolhimento do recurso invalida tão somente os atos insuscetíveis de aproveitamento.

9.10 Os autos do processo permanecerão com vista franqueada aos interessados no sítio eletrônico da **BNC – Bolsa Nacional de Compras**.

10 DAS INFRAÇÕES ADMINISTRATIVAS E SANÇÕES

10.1 Comete infração administrativa, nos termos da lei, o licitante que, com dolo ou culpa:

10.1.1 deixar de entregar a documentação exigida para o certame ou não entregar qualquer documento que tenha sido solicitado pelo Agente de Contratação/Comissão durante o certame;

10.1.2 Salvo em decorrência de fato superveniente devidamente justificado, não manter a proposta em especial quando:

10.1.2.1 não enviar a proposta adequada ao último lance ofertado ou após a negociação;

10.1.2.2 recusar-se a enviar o detalhamento da proposta quando exigível;

10.1.2.3 pedir para ser desclassificado quando encerrada a etapa competitiva;

10.1.2.4 deixar de apresentar amostra; ou apresentar proposta ou amostra em desacordo com as especificações do edital;

10.1.3 não celebrar o contrato ou não entregar a documentação exigida para a contratação, quando convocado dentro do prazo de validade de sua proposta;

10.1.3.1 recusar-se, sem justificativa, a assinar o contrato ou a ata de registro de preço, ou a aceitar ou retirar o instrumento equivalente no prazo estabelecido pela Administração;

10.1.4 apresentar declaração ou documentação falsa exigida para o certame ou prestar declaração falsa durante a licitação

10.1.5 fraudar a licitação

10.1.6 comportar-se de modo inidôneo ou cometer fraude de qualquer natureza, em especial quando:

10.1.6.1 induzir deliberadamente a erro no julgamento;

10.1.6.2 apresentar amostra falsificada ou deteriorada;

10.1.7 praticar atos ilícitos com vistas a frustrar os objetivos da licitação

10.1.8 praticar ato lesivo previsto no art. 5º da Lei n.º 12.846, de 2013.

10.2 Com fulcro na Lei nº 14.133, de 2021, a Administração poderá, garantida a prévia defesa, aplicar aos licitantes e/ou adjudicatários as seguintes sanções, sem prejuízo das responsabilidades civil e criminal:

10.2.1 advertência;

10.2.2 multa;

10.2.3 impedimento de licitar e contratar; e

10.2.4 declaração de inidoneidade para licitar ou contratar, enquanto perdurarem os motivos determinantes da punição ou até que seja promovida sua reabilitação perante a própria autoridade que aplicou a penalidade.

10.3 Na aplicação das sanções serão considerados:

10.3.1 a natureza e a gravidade da infração cometida.

10.3.2 as peculiaridades do caso concreto;

10.3.3 as circunstâncias agravantes ou atenuantes;

10.3.4 os danos que dela provierem para a Administração Pública;

10.3.5 a implantação ou o aperfeiçoamento de programa de integridade, conforme normas e orientações dos órgãos de controle.

10.4 A multa será recolhida em percentual de 0,5% a 30% incidente sobre o valor do contrato licitado, recolhida no prazo máximo de **15 (quinze) dias** úteis, a contar da comunicação oficial.

10.4.1 Para as infrações previstas nos itens 10.1.1, 1301.2 e 10.1.3 a multa será de 15% do valor do contrato licitado.

10.4.2 Para as infrações previstas nos itens 10.1.4, 10.1.5, 10.1.6, 10.1.7 e 10.1.8, a multa será de 30% do valor do contrato licitado.

10.5 As sanções de advertência, impedimento de licitar e contratar e declaração de inidoneidade para licitar ou contratar poderão ser aplicadas, cumulativamente ou não, à penalidade de multa.

10.6 Na aplicação da sanção de multa será facultada a defesa do interessado no prazo de 15 (quinze) dias úteis, contado da data de sua intimação.

10.7 A sanção de impedimento de licitar e contratar será aplicada ao responsável em decorrência das infrações administrativas relacionadas nos itens 10.1.1, 1301.2 e 10.1.3, quando não se justificar a imposição de penalidade mais grave, e impedirá o responsável de licitar e contratar no âmbito da Administração Pública direta e indireta do ente federativo a qual pertencer o órgão ou entidade, pelo prazo máximo de 3 (três) anos.

10.8 Poderá ser aplicada ao responsável a sanção de declaração de inidoneidade para licitar ou contratar, em decorrência da prática das infrações dispostas nos itens 10.1.4, 10.1.5, 10.1.6, 10.1.7 e 10.1.8, bem como pelas infrações administrativas previstas nos itens 10.1.1, 1301.2 e 10.1.3 que justifiquem a imposição de penalidade mais grave que a sanção de impedimento de licitar e contratar, cuja duração observará o prazo previsto no art. 156, §5º, da Lei n.º 14.133/2021.

10.9 A recusa injustificada do adjudicatário em assinar o contrato ou a ata de registro de preço, ou em aceitar ou retirar o instrumento equivalente no prazo estabelecido pela Administração, descrita no item 10.1.3.1, caracterizará o descumprimento total da obrigação assumida e o sujeitará às penalidades e à imediata perda da garantia de proposta em favor do órgão ou entidade promotora da licitação.

10.10 A apuração de responsabilidade relacionadas às sanções de impedimento de licitar e contratar e de declaração de inidoneidade para licitar ou contratar demandará a instauração de processo de responsabilização a ser conduzido por comissão composta por 2 (dois) ou mais servidores estáveis, que avaliará fatos e circunstâncias conhecidos e intimará o licitante ou o adjudicatário para, no prazo de 15 (quinze) dias úteis, contado da data de sua intimação, apresentar defesa escrita e especificar as provas que pretenda produzir.

10.11 Caberá recurso no prazo de 15 (quinze) dias úteis da aplicação das sanções de advertência, multa e impedimento de licitar e contratar, contado da data da intimação, o qual será dirigido à autoridade que tiver proferido a decisão recorrida, que, se não a reconsiderar no prazo de 5 (cinco) dias úteis, encaminhará o recurso com sua motivação à autoridade superior, que deverá proferir sua decisão no prazo máximo de 20 (vinte) dias úteis, contado do recebimento dos autos.

10.12 Caberá a apresentação de pedido de reconsideração da aplicação da sanção de declaração de inidoneidade para licitar ou contratar no prazo de 15 (quinze) dias úteis, contado da data da intimação, e decidido no prazo máximo de 20 (vinte) dias úteis, contado do seu recebimento.

10.13 O recurso e o pedido de reconsideração terão efeito suspensivo do ato ou da decisão recorrida até que sobrevenha decisão final da autoridade competente.

10.14 A aplicação das sanções previstas neste edital não exclui, em hipótese alguma, a obrigação de reparação integral dos danos causados.

11 DA IMPUGNAÇÃO AO EDITAL E DO PEDIDO DE ESCLARECIMENTO

11.1 Qualquer pessoa é parte legítima para impugnar este Edital por irregularidade na aplicação da Lei nº 14.133, de 2021, devendo protocolar o pedido até 3 (três) dias úteis antes da data da abertura do certame.

11.2 A resposta à impugnação ou ao pedido de esclarecimento será divulgado em sítio eletrônico oficial no prazo de até 3 (três) dias úteis, limitado ao último dia útil anterior à data da abertura do certame.

11.3 A impugnação e o pedido de esclarecimento poderão ser realizados por forma eletrônica, pelos seguinte meio: portal da **BNC – Bolsa Nacional de Compras**.

11.4 As impugnações e pedidos de esclarecimentos não suspendem os prazos previstos no certame.

11.5 A concessão de efeito suspensivo à impugnação é medida excepcional e deverá ser motivada pelo agente de contratação, nos autos do processo de licitação.

11.6 Acolhida a impugnação, será definida e publicada nova data para a realização do certame.

12 DA CONTRATAÇÃO

12.1 Findo o procedimento licitatório, o licitante vencedor será convocado para firmar contrato ou instrumento equivalente com a Administração nos moldes da minuta constante do Anexo III deste edital, quando assim a lei o exigir.

12.2 Caso o licitante vencedor tenha apresentado declaração de estar enquadrado como microempresa, empresa de pequeno porte ou microempreendedor individual para poder usufruir das prerrogativas concedidas pela Lei Federal 123/2006, como condição para assinatura do contrato, deverá apresentar a Certidão expedida pela Junta Comercial de seu domicílio, comprobatória de seu enquadramento.

12.3 Se o licitante vencedor não comparecer dentro do prazo máximo de 05 (cinco) dias úteis, após regularmente convocado para assinatura do termo de contrato ou instrumento equivalente, sujeitará às penalidades legalmente estabelecidas.

12.4 Não assinando o licitante vencedor a nota de empenho, contrato ou documento equivalente no prazo estabelecido no item anterior, reservar-se-á ao Nova Redenção - Ba o direito de convocar os licitantes remanescentes, aplicando-se o disposto no artigo 90 da Lei n.º 14.133/2021.

12.5 Em garantia à execução dos serviços, a CONTRATADA deverá apresentar, em consonância com o artigo 98 da Lei n.º 14.133/2021, comprovante da prestação de garantia correspondente a 5% (cinco por cento) do valor global do contrato, com validade para todo o período de execução do serviço, podendo optar por uma das modalidades previstas abaixo conforme previsto no artigo 96 da referida lei.

12.6 A responsabilidade pela qualidade das obras, materiais e serviços executados ou fornecidos é da empresa contratada para esta finalidade, inclusive a promoção de readequações, sempre que detectadas impropriedades que possam comprometer a consecução do objeto ajustado;

12.7 A CONTRATADA deverá observar, quando aplicável, a aquisição de produtos manufaturados nacionais e a contratação de serviços nacionais, bem como a aplicação das margens de preferência correspondentes, sempre que tais produtos e serviços constarem da lista estabelecida na Resolução CIIA-PAC nº 1, de 28 de junho de 2024, em conformidade com o disposto no art. 3º-A da Lei nº 11.578, de 26 de novembro de 2007, e no Decreto nº 11.889, de 22 de janeiro de 2024.

13 DAS DISPOSIÇÕES GERAIS

13.1 Será divulgada ata da sessão pública no sistema eletrônico.

13.2 Não havendo expediente ou ocorrendo qualquer fato superveniente que impeça a realização do certame na data marcada, a sessão será automaticamente transferida para o primeiro dia útil subsequente, no mesmo horário anteriormente estabelecido, desde que não haja comunicação em contrário, pelo Agente de Contratação/ Comissão.

13.3 Todas as referências de tempo no Edital, no aviso e durante a sessão pública observarão o horário de Brasília - DF.

13.4 A homologação do resultado desta licitação não implicará direito à contratação.

13.5 As normas disciplinadoras da licitação serão sempre interpretadas em favor da ampliação da disputa entre os interessados, desde que não comprometam o interesse da Administração, o princípio da isonomia, a finalidade e a segurança da contratação.

13.6 Os licitantes assumem todos os custos de preparação e apresentação de suas propostas e a Administração não será, em nenhum caso, responsável por esses custos, independentemente da condução ou do resultado do processo licitatório.

13.7 Na contagem dos prazos estabelecidos neste Edital e seus Anexos, excluir-se-á o dia do início e incluir-se-á o do vencimento. Só se iniciam e vencem os prazos em dias de expediente na Administração.

13.8 O desatendimento de exigências formais não essenciais não importará o afastamento do licitante, desde que seja possível o aproveitamento do ato, observados os princípios da isonomia e do interesse público.

13.9 Em caso de divergência entre disposições deste Edital e de seus anexos ou demais peças que compõem o processo, prevalecerá as deste Edital.

13.10 O Edital e seus anexos estão disponibilizados, na íntegra, no Portal Nacional de Contratações Públicas (PNCP) e no endereço eletrônico https://diario.indap.org.br/?estado_id=5&cidade_id=2106&cidade=Nova+Reden%C3%A7%C3%A3o&estado=BA&orgao=Prefeitura, pelo e-mail: licitacoespmnr@gmail.com e também poderão ser lidos e/ou obtidos no setor da Prefeitura Municipal de Nova Redenção - BA, situada na Avenida Nascer do Sol, s/n, Centro, CEP: 46.835-000, Estado da Bahia, nos dias úteis, no horário das 08:00 horas às xx:00 horas, no endereço e período no qual os autos do processo administrativo permanecerão com vista franqueada aos interessados.

13.11 Integram este Edital, para todos os fins e efeitos, os seguintes anexos:

13.11.1 ANEXO I - Termo de Referência/Projeto Básico.

13.11.2 ANEXO II - Modelo de Proposta de Preço

13.11.3 ANEXO III- Minuta de Termo de Contrato

13.11.4 ANEXO IV- Modelo de declaração de cumprimento dos requisitos de habilitação (art. 63, inciso I, da Lei 14.133/2021).

13.11.5 ANEXO V- Modelo de declaração de que cumpre as exigências de reserva de cargos para pessoa com deficiência e para reabilitado da Previdência Social, previstas em lei e em outras normas específicas (art. 63, inciso IV, da Lei 14.133/2021).

13.11.6 ANEXO VI- Modelo de declaração de microempresa e empresa de pequeno porte, ou cooperativa enquadrada no artigo 34 da Lei nº 11.488, de 2007.

13.11.7 ANEXO VII- Modelo Declaração da licitante de cumprimento ao artigo 7º, inciso XXXIII, da Constituição Federal (art. 68, inciso VI, da Lei 14.133/2021).

13.11.8 ANEXO VIII - Modelo de declaração de que suas propostas econômicas compreendem a integralidade dos custos para atendimento dos direitos trabalhistas assegurados na Constituição Federal, nas leis trabalhistas, nas normas infralegais, nas convenções coletivas de trabalho e nos termos de ajustamento de conduta vigentes na data de entrega das propostas.

13.11.9 ANEXO IX – Modelo de declaração que disporá de indicação instalações, do aparelhamento adequado e relação explícita da equipe técnica.

13.11.10 ANEXO X – Memorial descritivo, Planilha Orçamentária, Cronograma Físico e Financeiro, BDI e Planta.

Nova Redenção - Bahia, 02 de fevereiro de 2026.

Arnold Pires dos Santos.

Secretário Municipal de Infraestrutura e Serviços Urbanos.

**ADEMAR MARTINS DE OLIVEIRA FILHO.
PREFEITO MUNICIPAL.**

ANEXO I - PROJETO BÁSICO

1. OBJETO

1.1. Contratação de empresa especializada em engenharia para a execução de obras de construção de 20 (vinte) unidades habitacionais no Município de Nova Redenção, Estado da Bahia, conforme as especificações técnicas, projetos, memoriais descritivos e demais documentos que integram o processo, no âmbito do Convênio/Instrumento de Repasse sob o nº 039019/2025.

1.2. O objeto da licitação tem a natureza de obra de engenharia comum;

1.3. A presente contratação adotará como regime de execução a empreitada por preço global;

1.4 O prazo de execução será de 06 (seis) meses.

1.5 O prazo de vigência contratual será de 12 (doze) meses contabilizado a partir da data de assinatura do contrato, o prazo de vigência será automaticamente prorrogado quando seu objeto não for concluído no período firmado no contrato, conforme o artigo 111 da Lei nº 14.133, de 1º de abril de 2021.

1.6 O fornecedor será selecionado por meio da realização de procedimento de LICITAÇÃO, na modalidade CONCORRENCIA, sob a forma ELETRÔNICA, com adoção do critério de julgamento pelo MENOR PREÇO.

2. DEFINIÇÕES

CONTRATADA: Pessoa jurídica responsável para a execução das obras e serviços de engenharia.

CONTRATANTE: Prefeitura Municipal de Nova Redenção

FISCALIZAÇÃO: Técnico, equipe e/ou empresa, designado pela Secretaria Municipal de Administração e Ordem Pública, para acompanhamento e recebimento do contrato, conforme art. 67 da lei 14.133/21 e suas alterações.

3. JUSTIFICATIVA

A presente obra justifica-se pela necessidade premente de promoção do direito constitucional à moradia digna, previsto no art. 6º da Constituição Federal, bem como pela atuação do Município de Nova Redenção no enfrentamento do déficit habitacional urbano, especialmente entre famílias de baixa renda.

A proposta consiste na construção de 20 (vinte) unidades habitacionais em área urbana do município, destinadas a atender famílias em situação de vulnerabilidade social, garantindo acesso à moradia adequada, com padrões mínimos de habitabilidade, segurança, sustentabilidade e infraestrutura básica completa, incluindo abastecimento de água potável, energia elétrica e sistema de esgotamento sanitário.

A escolha da modalidade SUB50 está vinculada à estratégia de desenvolvimento urbano voltada a municípios de pequeno porte, permitindo a conjugação de recursos federais e municipais para a implantação de núcleos residenciais estruturados, em consonância com as diretrizes do Programa Minha Casa Minha Vida e do Ministério das Cidades, voltadas à inclusão social, redução das desigualdades e promoção do desenvolvimento urbano sustentável.

A execução da obra insere-se, ainda, no âmbito das competências da Secretaria Municipal de Infraestrutura e Serviços Urbanos, conforme disposto no art. 25, inciso VII, da Lei Municipal nº 260/2025, que atribui a esse órgão a responsabilidade por projetar, programar, executar e fiscalizar a construção de edifícios e áreas públicas, incluindo equipamentos sociais.

Além dos benefícios diretos às 20 famílias contempladas, a contratação produzirá impactos positivos indiretos para o município, tais como a melhoria das condições urbanas, o fortalecimento das políticas públicas de habitação, a geração de empregos diretos e indiretos no setor da construção civil e o estímulo à economia local, contribuindo para a elevação da qualidade de vida da população e para o desenvolvimento humano e urbano de Nova Redenção/BA.

4. DESCRIÇÃO DA SOLUÇÃO COMO UM TODO - (art. 18, §1º, VII da Lei 14.133/2021)

A solução como um todo consiste na execução de obras de construção de 20 (vinte) unidades habitacionais, cada uma com área total de 53,86 m², totalizando 1.077,20 m² de área construída, e área útil de 47,56 m² por unidade, perfazendo 951,20 m² de área útil, a serem implantadas conforme os projetos, memoriais descritivos e especificações técnicas aprovados, mediante contratação de empresa especializada em engenharia.

Do ponto de vista técnico, a solução assegura condições adequadas de segurança, habitabilidade, durabilidade e conforto, em conformidade com as normas técnicas aplicáveis e com os padrões exigidos pelos programas habitacionais federais. Sob o aspecto operacional, a execução indireta da obra permite maior eficiência na gestão, controle de prazos e qualidade da execução, reduzindo riscos à Administração e garantindo a adequada fiscalização contratual.

Ademais, a solução adotada apresenta-se economicamente viável e ambientalmente adequada, por otimizar o uso de materiais, racionalizar os métodos construtivos e minimizar impactos ambientais, possibilitando à Prefeitura Municipal de Nova Redenção a aplicação eficiente dos recursos públicos e o fortalecimento das políticas públicas de habitação e desenvolvimento urbano.

5. REQUISITOS DA CONTRATAÇÃO – (art. 18, §1º, III da Lei 14.133/2021)

5.1 Garantia da contratação e Subcontratação

Será exigida a garantia da contratação em consonância com o artigo 98 da Lei n.º 14.133/2021, comprovante da prestação de garantia correspondente a 5% (cinco por cento) do valor global do contrato, com validade para todo o período de execução da obra, podendo optar por uma das modalidades previstas no artigo 96 da referida lei.

A garantia, nas modalidades caução e fiança bancária, deverá ser prestada em até 10 dias úteis após a assinatura do contrato.

No caso do licitante optar pela prestação de garantia na modalidade prevista no inciso II do § 1º do artigo 96 da Lei n.º 14.133/2021, lhe será concedido o prazo máximo de 1 (um) mês a contar da data de homologação da presente licitação.

5.2 Da Subcontratação

Não será permitida a subcontratação do objeto, pois a subcontratação apenas se mostra cabível quando o objeto a ser licitado comporta execução complexa, de modo que alguma fase/ etapa/ aspecto requeira a participação de terceiros em razão dos princípios da especialização e da concentração das atividades, o que não é o caso. Por essa razão, resta vedada a subcontratação, ainda que parcial.

5.3 Da Vistoria

A avaliação prévia do local de execução dos serviços é imprescindível para o conhecimento pleno das condições e peculiaridades do objeto a ser contratado, sendo assegurado ao interessado o direito de realização de vistoria prévia, acompanhado por servidor designado para esse fim, de segunda à sexta-feira, das 08 horas às 16 horas.

Serão disponibilizados data e horário diferentes aos interessados em realizar a vistoria prévia.

Para a vistoria, o representante legal da empresa ou responsável técnico deverá estar devidamente identificado, apresentando documento de identidade civil e documento expedido pela empresa comprovando sua habilitação para a realização da vistoria.

Caso o licitante opte por não realizar a vistoria, deverá prestar declaração formal assinada pelo responsável técnico do licitante acerca do conhecimento pleno das condições e peculiaridades da contratação.

A não realização da vistoria não poderá embasar posteriores alegações de desconhecimento das instalações, dúvidas ou esquecimentos de quaisquer detalhes dos locais da prestação dos serviços, devendo o contratado assumir os ônus dos serviços decorrentes.

6. DA EXECUÇÃO CONTRATUAL (arts. 6º, XXIII, alínea “e” e 40, §1º, inciso II, da Lei nº 14.133/2021).

6.1. A execução do objeto seguirá a seguinte dinâmica:

6.1.1. A CONTRATADA deverá estar apta a iniciar os serviços em até 05 (cinco) dias úteis após a assinatura do Contrato.

6.1.2. O prazo de execução do objeto será de:

ITEM	Objeto	Prazo Execução
1	Contratação de empresa especializada em engenharia para a execução de obras de construção de 20 (vinte) unidades habitacionais no Município de Nova Redenção, Estado da Bahia, conforme as especificações técnicas, projetos, memoriais descritivos e demais documentos que integram o processo, no âmbito do Convênio/Instrumento de Repasse sob o nº 039019/2025.	06 (seis) meses.

6.1.3. Todos os prazos serão contados a partir da data de emissão da respectiva Ordem de Serviço

6.2. Local da execução dos serviços

Os serviços serão executados no seguinte endereço: AV. JOSÉ JOAQUIM, BAIRRO LARANGEIRAS, NOVA REDENÇÃO - BAHIA.

6.3. Especificação da garantia do serviço (art. 40, §1º, inciso III, da Lei nº 14.133, de 2021)

O prazo de garantia contratual dos serviços é aquele estabelecido na Lei nº 8.078, de 11 de setembro de 1990 (Código de Defesa do Consumidor).

7. DAS FONTES DE RECURSOS:

SECRETARIA MUNICIPAL DE INFRAESTRUTURA E SERVIÇOS URBANOS			
Unidade Gestora	Projeto/Atividade	Elemento Despesa	Fonte de Recurso
02.12.01	2069	44.90.51	1.500/ 1.700

8. ESTIMATIVA DE PREÇO E FORMAS DE PAGAMENTO

O custo global estimado para a prestação dos serviços é de:

Execução de obras de construção de 20 (vinte) unidades habitacionais – R\$2.729.865,65 (dois milhões, setecentos vinte nove mil, oitocentos sessenta cinco reais e sessenta cinco centavos).

Nestes valores estão incluídos todos os custos, impostos, taxas, tributos, encargos sociais e trabalhistas e outros que, direta ou indiretamente, decorram da execução da obra, sem inclusão de

expectativa inflacionária ou encargos financeiros.

Os pagamentos serão feitos de acordo com as medições dos serviços, conforme cronograma físico de financeiro.

9. DEFINIÇÕES DAS ATIVIDADES A SEREM REALIZADAS POR ETAPA

A CONTRATADA deverá atender as frentes de avanço executivo, conforme descrito abaixo:

1. SERVIÇOS PRELIMINARES
2. FUNDAÇÕES
3. SUPRAESTRUTURA
4. PAREDES E PAINÉIS
5. COBERTURAS E PROTEÇÕES
6. REVESTIMENTOS
7. PAVIMENTAÇÕES
8. INSTALAÇÕES
9. COMPLETAÇÕES

10. ESCOPO DOS SERVIÇOS A CARGO DA CONTRATADA

- 10.1. Mobilizar e desmobilizar mão-de-obra e equipamentos especializados para execução das obras e serviços de engenharia;
- 10.2. Construir as instalações de apoio às obras;
- 10.3. Realizar todos os Serviços Técnicos Profissionais Especializados listados na Planilha de Serviços da licitação;
- 10.4. Executar, com o emprego de mão-de-obra apropriada, fornecendo material adequado e utilizando os equipamentos mais indicados, todas as obras e serviços de engenharia listados na Planilha de Serviços da licitação;
- 10.5. Movimentação e transportes internos dentro da obra;
- 10.6. Suprimento de água e energia elétrica, em qualquer que seja a utilização ou local;
- 10.7. Iluminação das áreas de trabalho;
- 10.8. Transporte e montagem de equipamentos incorporados à obra;
- 10.9. Impostos e encargos sociais trabalhistas em geral;
- 10.10. Despesas referentes às importações de materiais e equipamentos;
- 10.11. Limpeza da Obra

11. OBRIGAÇÕES DA CONTRATADA

Constituem obrigações da CONTRATADA, além de outras previstas neste Projeto Básico e na legislação pertinente, as seguintes:

- 11.1. Cumprir fielmente o presente Contrato, de modo que no prazo estabelecido, os serviços sejam inteiramente concluídos e acabados;
- 11.2. Manter durante toda a execução do projeto contratado, todas as condições de habilitação e qualificação exigidas na licitação, em compatibilidade com as obrigações assumidas;
- 11.3. Realizar as despesas com mão-de-obra, inclusive as decorrentes de obrigações previstas na legislação fiscal, social e trabalhista, apresentando à CONTRATANTE, quando exigida, cópia dos documentos de quitação;

- 11.4. Responder por todos os ônus referentes aos serviços ora contratados, desde os salários do pessoal, neles empregados, como também os encargos trabalhistas, previdenciários, fiscais e comerciais, que venham a incidir sobre o presente Contrato;
- 11.5. Assumir integral responsabilidade pela cobertura de acidentes de trabalho aos seus empregados e prepostos, e, perdas e danos a terceiros e à CONTRATANTE, porventura resultantes de suas atividades;
- 11.6. Indicar representante aceito pela CONTRATANTE para representá-la na execução do Contrato;
- 11.7. Efetuar despesas com os serviços na forma em que estão descritos e especificados no projeto básico.
- 11.8. Dar integral cumprimento ao que foi acordado por meio de sua Proposta e nos termos do Edital, que passam a integrar este Instrumento, independentemente de transcrição.
- 11.9. A CONTRATADA deverá fornecer todas as informações de interesse para execução das obras que a CONTRATANTE julgar necessário conhecer ou analisar.
- 11.10. Submeter-se à FISCALIZAÇÃO, através do setor competente, que acompanhará a entrega do material para verificação da qualidade e origem dos produtos, orientando, fiscalizando e intervindo ao seu exclusivo interesse, com a finalidade de garantir o exato cumprimento das condições pactuadas;
- 11.11. Em todas as ocasiões em que for requisitada, a CONTRATADA, através de seu representante, deverá apresentar-se às convocações da CONTRATANTE em seus escritórios ou no local das obras, de modo que nenhuma operação possa ser retardada ou suspensa devido à sua ausência.
- 11.12. Cabe à CONTRATANTE, no ato da convocação, especificar os assuntos que serão tratados, cabendo à CONTRATADA os ônus ocasionados pelo não-atendimento da convocação.
- 11.13. A CONTRATANTE terá, a qualquer tempo, livre acesso às obras e os locais onde o trabalho estiver em andamento.
- 11.14. Procedimentos operacionais referentes às alterações técnicas no projeto e demais assuntos de interesse de ambas as partes deverão ser objeto de acordo entre as partes.
- 11.15. Comunicar imediatamente e por escrito a Secretaria de Municipal de Educação, Cultura e Esportes, através da Fiscalização, qualquer anormalidade verificada, para que sejam adotadas as providências de regularização necessárias;
- 11.16. Cumprir, além dos postulados legais vigentes no âmbito federal, estadual e municipal, as normas da Prefeitura;
- 11.17. As penalidades ou multas impostas pelos órgãos competentes pelo descumprimento das disposições legais que regem a execução do objeto do presente Projeto Básico serão de inteira responsabilidade da CONTRATADA, devendo, se for o caso, obter licenças, providenciar pagamento de impostos, taxas e serviços auxiliares;
- 11.18. Arcar com todos os ônus de transportes e fretes necessários;
- 11.19. Demais obrigações e responsabilidades previstas pela Lei Federal Nº 14.133/21 e demais legislações pertinentes.
- 11.20. A CONTRATADA deverá apresentar sempre que solicitado cópias autenticadas ou originais dos seguintes documentos de comprovação de regularidade no cumprimento de obrigações trabalhistas, em até 15 (quinze) dias corridos contados da solicitação pelo CONTRATANTE:

ITEM	DOCUMENTO
1	Cópias do livro de registro;
2	Cópias das carteiras de trabalho;
3	Certidão ou recibo do Cadastro Geral de Empregados e Desempregados – CAGED;
4	Comprovação do depósito bancário dos salários e folha de pagamento ou contracheques com devida comprovação de recebimento pelos empregados;
5	Guia de recolhimento do INSS;
6	Guia de recolhimento do FGTS;
7	GFIP (com discriminação dos recolhimentos INSS e FGTS por empregado);

12. OBRIGAÇÕES DA CONTRATANTE

Para garantir o cumprimento do presente Contrato, a CONTRATANTE se obriga a:

12.1. Fornecer à CONTRATADA os elementos básicos, especificações e instruções complementares, suficientes e necessários à respectiva execução;

12.2. Exercer a fiscalização da execução do objeto através da OBRAS, nas formas previstas pela Lei Federal Nº 14.133/21;

12.3. Fiscalizar a execução dos serviços por um representante da CONTRATANTE, determinando o que for necessário para regularizar as faltas ou defeitos observados, submetendo à autoridade competente o que ultrapassar a sua competência, em tempo hábil, para adoção das medidas convenientes.

12.4. Efetuar o pagamento dos serviços nos prazos estabelecidos, mediante a apresentação dos documentos hábeis para prática de tal ato;

12.5. Caberá à CONTRATANTE emitir as Ordens de Serviço à CONTRATADA para execução das obras e serviços de engenharia indicados na licitação.

12.6. As Ordens de Serviço serão emitidas com antecedência mínima de 5 (cinco) dias consecutivos da data de início.

12.7. Aceitar, para fins de pagamento, os serviços bem executados e rejeitar os serviços que não estejam de acordo com o projeto, exigindo da CONTRATADA a substituição, reparo ou refazimento daquilo que for rejeitado;

12.8. Conferir e atestar a exatidão das faturas correspondentes às medições de serviços executados, encaminhando-as para pagamento;

12.9. Determinar o afastamento do pessoal da CONTRATADA, mobilizado para a execução dos serviços, em caso de conduta imprópria, a seu exclusivo critério.

12.10. Notificar, formal e tempestivamente, a CONTRATADA sobre irregularidades observadas nos materiais e serviços fornecidos;

12.11. A CONTRATANTE terá, também, as atribuições de:

a. Representar junto à CONTRATADA no trato dos assuntos pertinentes à execução das obras e serviços de engenharia objeto do Contrato;

b. Analisar e aprovar a programação de atividades elaborada pela CONTRATADA;

c. Dirimir as dúvidas da CONTRATADA que porventura surjam durante a execução dos serviços, com relação a qualquer aspecto ligado ao objeto do Contrato;

d. Acompanhar a CONTRATADA na medição dos serviços executados e aceitos, determinando os serviços a serem inseridos nos Boletins de Medição e autorizando a CONTRATADA a apresentar as faturas correspondentes para pagamento;

13. DA FISCALIZAÇÃO E DO RECEBIMENTO

13.1. A Secretaria demandante designará a fiscalização, para acompanhamento e recebimento do contrato, conforme a lei 14133/21 e suas alterações.

13.2. Caberá à fiscalização designada tomar todas as providências necessárias ao imediato acionamento do representante da firma CONTRATADA, logo que constatada qualquer irregularidade por parte da mesma, a fim de solucionar os problemas detectados.

13.3. Em hipótese alguma poderá a FISCALIZAÇÃO, ainda que diante de justificativas plausíveis, acordarem com a CONTRATADA a dilatação de prazos previstos na proposta inicialmente apresentada, sem prévia concordância do Ordenador de Despesas, haja vista que tal atitude acarretaria alteração nos termos contratuais pactuados.

13.4. A fiscalização anotar, em registro próprio, todas as ocorrências relacionadas com a execução do contrato, determinando o que for necessário à regularização das faltas ou defeitos observados.

13.5. As decisões e providências que ultrapassarem a competência da fiscalização deverão ser levadas à instância superior, em tempo hábil, para a adoção das medidas convenientes.

13.6. Caberá ainda à FISCALIZAÇÃO:

a. Tomar providências para o fiel cumprimento das cláusulas do contrato, obedecendo à legislação sobre a Contratação de Obras e Serviços de Engenharia e outros dispositivos legais específicos;

b. Providenciar o pagamento das Notas Fiscais apresentadas, desde que estejam em conformidade com o Cronograma Físico-financeiro aprovado, e certificado, pela FISCALIZAÇÃO;

c. Colocar à disposição da CONTRATADA, em tempo hábil, as informações necessárias para execução dos serviços, de modo a possibilitar-lhe o cumprimento dos prazos avençados;

d. Orientar, supervisionar e controlar os trabalhos no sentido de proporcionar a plena adequação do objeto deste termo às suas finalidades;

e. Tomar providências para que os setores envolvidos mantenham o local de execução dos serviços adequado à sua execução;

f. Liberar a garantia, após o recebimento definitivo dos serviços;

g. Verificar, de modo sistemático, o cumprimento das disposições do contrato e das ordens complementares emanadas do CONTRATANTE, informando a esta, em tempo hábil, todas as ocorrências e providências tomadas;

h. Resolver todo e qualquer caso singular, duvidoso ou omissivo, não previsto no contrato se, nas suas Especificações de Serviço e em tudo mais que, de qualquer forma, relaciona direta ou indiretamente com o objeto, garantido o contraditório e a ampla defesa;

i. Exigir da CONTRATADA a retirada imediata de qualquer de seus prepostos que embarquem a sua ação fiscalizadora, independentemente de justificativa;

j. Recusar materiais e serviços em desacordo com as especificações contidas no Projeto Básico;

k. Propor as medidas que couberem para a solução dos casos surgidos em decorrência de solução técnica na execução dos serviços;

l. Em caso de dúvida ou omissão fixar, o que julgar indicado, em rigorosa obediência às normas legais vigentes;

m. Definir, juntamente com a OBRAS, todo e qualquer material que gerar dúvida, quando não

mencionadas nas presentes especificações ou nos desenhos;

n. Analisar e dar parecer aprovando ou não o faturamento das medições dos serviços executados para fim de pagamento para a CONTRATADA;

o. Efetuar o registro das ocorrências no Livro Diário de Ocorrências, mantido no local de execução dos serviços pela CONTRATADA.

13.7. A atuação da fiscalização em nada restringe a responsabilidade única, integral e exclusiva da CONTRATADA, no que concerne aos serviços contratados, à sua execução e as consequências e implicações, próximas ou remotas, perante o Estado ou terceiros, e a ocorrência de eventuais irregularidades na execução dos serviços contratados não implica em corresponsabilidade da CONTRATANTE.

13.8. Após a conclusão do objeto contratual, a CONTRATADA notificará a CONTRATANTE para que esta, no prazo de 05 (cinco) dias úteis o receba provisoriamente, por ato formal de sua autoridade superior.

13.9. Decorridos 02 (dois) meses do recebimento provisório acima especificado, e não havendo qualquer irregularidade no objeto contratual entregue, a CONTRATANTE, por ato formal de sua autoridade superior, receberá definitivamente o objeto contratado, sem prejuízo das responsabilidades futuras da CONTRATANTE dispostas em lei.

13.10. Na hipótese do não recebimento, será dado um prazo para que a CONTRATADA, às suas expensas, complemente, ou refaça os serviços rejeitados. Atendidas tais exigências, a CONTRATADA solicitará nova vistoria, que será feita em igual prazo.

13.11. Aceitos os serviços e cumpridas às demais cláusulas e condições contratuais, será emitido, pela CONTRATANTE, o respectivo "Termo de Entrega e Recebimento dos Serviços".

13.12. À Fiscalização serão dados 02 (dois) dias úteis a partir do adimplemento do evento contratual pela CONTRATADA, para encaminhar a nota fiscal e sua fatura correspondente ao setor responsável pelo acompanhamento do contrato.

13.13. Para efeito de contagem do prazo estabelecido acima, considerar-se-á como de adimplemento do evento contratual pela CONTRATADA a data de aceitação pela Fiscalização, da nota fiscal e respectiva fatura.

13.14. Na eventualidade de ocorrer atraso no pagamento da fatura em decorrência do não cumprimento do prazo estipulado no item 13.12 será imputada a Fiscalização a responsabilidade por quaisquer ônus financeiros requeridos pela CONTRATADA em função da demora verificada.

14. DAS MEDIÇÕES

14.1. A liquidação da despesa referente à primeira medição, somente será procedida mediante a apresentação pela CONTRATADA da seguinte documentação:

- a. Anotação de Responsabilidade Técnica – ART da execução do contrato perante o CREA-BA;
- b. Boletim de Medição;
- c. Relatório fotográfico;
- d. Placa da Obra instalada no local;
- e. Diário de Obras;
- f. Guia de recolhimento do INSS;
- g. Guia de recolhimento do FGTS;

- h. GFIP (com discriminação dos recolhimentos INSS e FGTS por empregado);
- i. Comprovante de Inscrição no CNO – Cadastro Nacional de Obras
- j. Apólice de Seguro;

14.2. O valor da contratação resultante deste certame é estimado, não implicando em previsão de crédito em favor da CONTRATADA, que apenas terá direito ao pagamento pelos serviços efetivamente prestados.

14.3. Havendo erro na Nota Fiscal ou circunstâncias que impeçam a liquidação da despesa, àquela será devolvida e o pagamento ficará pendente até que o licitante vencedor providencie as medidas saneadoras. Nesta hipótese, o prazo para pagamento iniciar-se-á após a regularização da situação ou reapresentação do documento fiscal não acarretando qualquer ônus para a Secretaria solicitante e não respondendo a Secretaria de Obras e Serviços Públicos, por quaisquer encargos resultantes de atrasos na liquidação dos pagamentos correspondentes;

14.4. As despesas referentes ao objeto do futuro Certame correrão à conta dos recursos consignados no Orçamento, existentes nas dotações da Secretaria de Obras e Serviços Públicos, na data dos respectivos empenhos.

15. DIVERGÊNCIAS ENTRE DOCUMENTOS DO PROJETO DE ENGENHARIA

Para efeito de interpretação de divergências entre os documentos do projeto de engenharia, fica estabelecido que:

15.1. Em caso de divergência entre as especificações de serviços e os desenhos do projeto, prevalecerão sempre as primeiras;

15.2. Em caso de divergência entre as cotas dos desenhos e suas dimensões medidas em escala, prevalecerão sempre as primeiras;

15.3. Em caso de divergência entre os desenhos de escala diferentes, prevalecerão sempre os de maior escala (por exemplo: prevalecerá o desenho em escala 1:50 sobre o desenho em escala de 1:100);

15.4. Em caso de divergência entre os desenhos de datas diferentes, prevalecerão sempre as mais recentes.

15.5. Toda e qualquer alteração no projeto, ainda que decorrente de divergência deverá ser levada à OBRAS, para autorização expressa do gestor.

16. LICENÇAS

16.1. A CONTRATANTE deverá ter obter licenciamento ambiental prévio e de Instalação necessárias à execução da Obra ao Órgão competente, assim como as demais autorizações, desapropriações e licenças necessárias à entrega do local da obra à CONTRATADA.

16.2. A CONTRATADA deverá obedecer às leis, regulamentos e posturas a que abrange também as exigências do Conselho Regional de Engenharia, Arquitetura e Agronomia e de outros órgãos governamentais, nas esferas federal, estadual e municipal, inclusive o Corpo de Bombeiros.

16.3. Para supressão de vegetação exótica, fruteiras, bem como, de vegetação não protegida, solicitar previamente à Prefeitura “Informativo de Corte”.

16.4. A destinação do material de bota-fora deverá ser em local apropriado, de forma a não bloquear a drenagem natural do terreno e sem causar prejuízos ou danos nas áreas vizinhas;

16.5. O material efetivamente inservível deverá ser disposto em bota-fora devidamente licenciado junto à Prefeitura e os demais resíduos não aproveitados, encaminhados para os aterros

em operação pela Prefeitura.

16.6. Fica a CONTRATADA responsável pela integridade física das edificações na área de entorno imediato do empreendimento, devendo ser elaborado levantamento prévio de todas as edificações lindeiras à obra.

16.7. O projeto de sinalização das obras deverá ser elaborado de forma que esteja em consonância com as diversas atividades presentes, além de atender a dois princípios gerais:

- a. O máximo de segurança para os veículos, os pedestres e os trabalhadores;
- b. O mínimo de inconveniência para o público.

17. PRESERVAÇÃO DE PROPRIEDADES ALHEIAS

17.1. A CONTRATADA deverá tomar cuidado na execução das obras, para evitar prejuízos, danos ou perdas em benfeitorias existentes, serviços, propriedades adjacentes ou outras propriedades de qualquer natureza.

17.2. A CONTRATADA deverá reparar, substituir ou restaurar qualquer propriedade que for prejudicada ou julgada danificada ou perdida, de maneira a readquirir condição tão boa quanto a anterior. A CONTRATADA executará reparos de quaisquer elementos danificados conforme determinações da CONTRATANTE.

17.3. A CONTRATADA deve tomar o devido cuidado em localizar quaisquer construções, obras ou benfeitorias que possam afetar por suas operações.

17.4. Deverá ser especificado na composição de BDI apresentado, o item referente à previsão do seguro da CONTRATADA para garantia de bens que possam ser afetados pela construção ou atos dela advindos, devendo este seguro ser de “Cobertura de Riscos de Obras de Engenharia” e ter vigência plena até o ato de emissão do Termo de Recebimento Final das Obras;

18. INSTALAÇÕES E ORGANIZAÇÃO DO CANTEIRO

18.1. Caberá à CONTRATADA a responsabilidade pela operação, manutenção e limpeza do canteiro das obras, bem como a segurança patrimonial dessas instalações e organização.

18.2. A CONTRATADA será responsável pela organização e boa ordem dos trabalhos, estará obrigada a observar todas as prescrições da CONTRATANTE neste sentido.

18.3. A CONTRATADA é inteiramente responsável pelos serviços médicos, assistenciais, seguros, indenizações e demais obrigações decorrentes da legislação vigente, devidos aos empregados acidentados no canteiro.

18.4. A CONTRATADA está obrigada à plena e incondicional observância de todas as normas legais vigentes no país.

18.5. Constituem-se encargos da CONTRATADA as despesas de suprimento de água e eletricidade ao Canteiro.

19. ARMAZENAMENTO DE EQUIPAMENTOS E MATERIAIS

19.1. O armazenamento dos materiais fornecidos pela CONTRATADA, assim como seu controle e guarda, será de sua responsabilidade exclusiva.

19.2. Todos os equipamentos a serem instalados, assim como os materiais adquiridos serão armazenados pela CONTRATADA, cabendo a mesma prestar os seguintes serviços: descarga, recebimento, vistoria, registro, armazenamento e transporte horizontal e vertical até o local de montagem, estando estes custos incluídos no respectivo preço unitário.

19.3. A CONTRATADA ficará obrigada a trocar o material que vier a ser recusado pela fiscalização da Secretaria requisitante sendo que o ato de recebimento não implicará sua aceitação;

20. CONTROLE GEOMÉTRICO

Caberá à CONTRATADA, sem ônus para a CONTRATANTE, a execução de todos os serviços topográficos auxiliares para locação, marcação e controle geométrico de todos os serviços.

21. DIÁRIO DE OBRAS

21.1. Diário de Obras é o livro, fornecido pela CONTRATADA, que deve ser mantido, permanentemente, em seu escritório de campo e onde serão anotadas:

- a. As informações do andamento das obras e serviços;
- b. As ordens, observações e informações da CONTRATANTE; e
- c. Observações e comunicações da CONTRATADA.

21.2. As folhas do Diário serão numeradas seguidamente e deverão conter os nomes da CONTRATADA e da CONTRATANTE, o número do Contrato, o número do Diário e a data das anotações, e deverão ser rubricadas pela CONTRATADA e pela CONTRATANTE.

21.3. O Diário de Obras terá suas folhas em 3 (três) vias. As 2 (duas) primeiras vias serão picotadas para serem facilmente removidas, ficando a 1ª via em poder da CONTRATADA, a 2ª via com a CONTRATANTE. A 3ª via, que não será picotada, permanecerá no Diário. Serão empregadas folhas de papel-carbono, fornecidas pela CONTRATADA, para preenchimento das 2ª e 3ª vias das folhas.

21.4. A substituição do Diário totalmente preenchido deve ser rotineira, procedida pela CONTRATADA, às suas expensas e sob sua responsabilidade, cabendo à mesma sua guarda e conservação até sua entrega à CONTRATANTE.

22. NORMAS E RECOMENDAÇÕES

Serão adotadas as normas, especificações e recomendações constantes do presente e mais as dos seguintes órgãos:

- a. Associação Brasileira de Normas Técnicas (ABNT);
- b. Prefeitura Municipal de Nova Redenção – Memorial Descritivo e Especificações Técnicas.

23. DAS CONDIÇÕES DE PAGAMENTO E REAJUSTAMENTO

23.1. BOLETIM DE MEDIÇÃO

a. O pagamento será feito de acordo com os prazos e condições estabelecidos no Contrato que é parte integrante deste projeto Básico, através de crédito bancário, após cada medição realizada, no prazo de até 30 (trinta) dias, contados a partir do atesto do responsável pelo recebimento nos documentos hábeis de cobrança. O pagamento da Nota Fiscal/Fatura fica condicionado ao cumprimento dos critérios de recebimento;

b. Para execução do pagamento, o licitante vencedor deverá fazer constar da Nota Fiscal correspondente, emitida, sem rasura, em letra bem legível em nome da CONTRATANTE, com as seguintes informações: o nome e o número do Banco, o nome e número da agência e número de sua conta corrente.

c. A Nota Fiscal correspondente deverá ser entregue, diretamente a OBRAS, que somente atestará a execução e liberarão a referida Nota Fiscal para pagamento, quando cumpridas, pelo

licitante vencedor, todas as condições pactuadas.

d. Apenas os serviços aprovados pela CONTRATANTE poderão ser incluídos na medição. Se a CONTRATANTE recusar algum serviço, a CONTRATADA deverá refazê-lo às suas expensas.

23.2. PADRÃO DO BOLETIM DE MEDIÇÃO

a. O Boletim de Medição deverá conter, além das colunas da Planilha de Serviços e Preços, as seguintes colunas extras:

- ✓ Quantitativo Acumulado Até a Medição Anterior;
- ✓ Preço Total Acumulado Até a Medição Anterior;
- ✓ Saldo Contratual
- ✓ Percentual de execução

b. O Boletim de Medição deverá conter todos os serviços presentes na Planilha de Serviços e Preços, mesmo aqueles que não tenham quantidade medida no período.

c. O Boletim de Medição deverá ser apresentado em formato A4 (210x297mm) e ter, em cada folha:

- ✓ Código do contrato;
- ✓ Aprovação da CONTRATANTE;
- ✓ Número da folha;
- ✓ Período de referência da Medição.

d. Junto a medição deverá ser entregue o relatório fotográfico, impresso em formato A4, colorido e com no mínimo 20 (vinte) fotos que demonstrem todas as etapas dos serviços realizados.

e. Os boletins de medição e os relatórios fotográficos deverão ser apresentados em no mínimo 02 (duas) vias.

24. DO ACRÉSCIMO DE SERVIÇOS EXTRAS E/OU EXCEDENTES

24.1. Os eventuais serviços extras somente poderão ser executados mediante autorização prévia da CONTRATANTE e mediante a formalização de termo aditivo, devendo sua execução observar os seguintes nortes:

a. Se tiverem sido previstos em tabelas de referência legítimas, devem ser pagos considerando-se o deságio entre o preço global orçado pela CONTRATANTE e o preço global da proposta vencedora, o chamado fator "k";

b. A formação do preço dos aditivos contratuais contará com orçamento específico detalhado em planilhas elaboradas pelo órgão ou entidade responsável pela licitação, em que serão explicitados em colunas os acréscimos e supressões de serviços, bem como o quantitativo dos serviços originalmente contratados e os quantitativos resultantes após os acréscimos ou supressões.

a. Em relação aos serviços extras não tabelados, a proposta de preços da CONTRATADA deverá observar a mesma taxa de bonificação e de despesas indiretas (BDI) verificada na proposta de preços vencedora da licitação. Apenas quando tais propostas forem aceitas pela CONTRATANTE, os serviços poderão ser realizados. Deverá a CONTRATANTE, ainda, proceder a estudos que demonstrem a compatibilidade dos preços sugeridos com os verificados no mercado.

24.2. Eventuais serviços excedentes deverão ser pagos de acordo com os preços unitários constantes da proposta vencedora e somente poderão ser realizados após específica e circunstanciada autorização da CONTRATANTE e mediante a formalização de termo aditivo,

devendo-se aferir, inclusive, se os acréscimos solicitados pela CONTRATADA redundaram ou não de eventual erro de projeto, de modo a se observarem regras protetivas do erário público.

25. PROCEDIMENTOS DE EXECUÇÃO E SAÚDE E SEGURANÇA NO TRABALHO

25.1. ADMISSÃO DE PESSOAL

Incumbe a CONTRATADA cumprir e impor a seus empregados a observância das seguintes obrigações:

- a. Contribuir para que, no local de trabalho e em toda a obra, sejam mantidos respeito, higiene, ordem e segurança;
- b. Fazer com que seus empregados se apresentem no local de trabalho em trajes adequados e em boas condições de higiene, sendo obrigatório o uso dos equipamentos de proteção individual, específicos para cada tipo de serviço, conforme disposto na CLT;
- c. Não permitir embriaguez, ingestão de bebidas alcoólicas ou utilização de qualquer substância tóxica no canteiro de obras;
- d. Proibir o porte de armas brancas ou de fogo;
- e. Não entrar nas dependências da obra, fora do horário de trabalho, sem a autorização regular;
- f. A CONTRATANTE poderá exigir a retirada de qualquer membro que esteja em serviço na obra, bem como da empreiteira responsável, que sejam considerados inconvenientes.

25.2. UNIFORMES E EQUIPAMENTOS DE PROTEÇÃO INDIVIDUAL (EPI's)

A CONTRATADA deverá fornecer uniforme completo (calça comprida e camisa) e EPI's a seus integrantes e cobrar o uso correto dos mesmos durante a execução das atividades.

25.3. SINALIZAÇÃO DAS ÁREAS

A CONTRATADA utilizará fitas zebradas, cordas, cones e placas de sinalização ou alerta sempre que a atividade o exigir.

25.4. ISOLAMENTO DAS ÁREAS

- a) É proibido acender fogareiros e estufas, com exceção dos elétricos, ou manter botijões de gás, durante a execução das obras de instalação.
- b) Em nenhum momento a obra poderá ser utilizada como dormitório para repouso dos funcionários.
- c) Fica terminantemente proibida a entrada de crianças na obra, inclusive nos escritórios e estacionamentos, mesmo que acompanhada pelos pais.

25.5. ACIDENTES DE TRABALHO

Todo acidente de trabalho será de exclusiva responsabilidade da CONTRATADA, devendo ser comunicado imediatamente ao CONTRATANTE.

26. DA PARTICIPAÇÃO DE CONSÓRCIOS

É vedada a participação de consórcios, devido a riscos de contratação de empresas sem qualificação para a assunção de encargos além de suas respectivas capacidades técnica, operacional ou econômico-financeira.

27. DA HABILITAÇÃO

Sendo assim, os documentos exigidos serão:

Habilitação jurídica:

- a) No caso de empresário individual, inscrição no Registro Público de Empresas Mercantis, a cargo da Junta Comercial da respectiva sede;
- b) No caso de sociedade empresária ou empresa individual de responsabilidade limitada - EIRELI: ato constitutivo, estatuto ou contrato social em vigor, devidamente registrado na Junta Comercial da respectiva sede, acompanhado de documento comprobatório de seus administradores;
- c) Inscrição no Registro Público de Empresas Mercantis onde opera, com averbação no Registro no qual tem sede a matriz, no caso de ser o participante sucursal, filial ou agência;
- d) No caso de sociedade simples: inscrição do ato constitutivo no Registro Civil das Pessoas Jurídicas do local de sua sede, acompanhada de prova da indicação dos seus administradores;
- e) Decreto de autorização, em se tratando de sociedade empresária estrangeira em funcionamento no País;
- f) No caso de exercício de atividade não listadas nos itens acima: ato de registro ou autorização para funcionamento expedido pelo órgão competente, nos termos da legislação pertinente;
- g) No caso de sociedade cooperativa: ata de fundação e estatuto social em vigor, com a ata da assembleia que o aprovou, devidamente arquivado na Junta Comercial ou inscrito no Registro Civil das Pessoas Jurídicas da respectiva sede, bem como o registro de que trata o art. 107 da Lei nº 5.764, de 1971.

Os documentos acima deverão estar acompanhados de todas as alterações ou da consolidação respectiva.

Regularidade fiscal, social e trabalhista:

- a) Prova de inscrição no Cadastro de Pessoas Físicas ou no Cadastro Nacional de Pessoas Jurídicas;
- b) Certidão negativa de débitos relativos aos tributos federais e à dívida ativa da União;
- c) Prova de regularidade com o Fundo de Garantia do Tempo de Serviço (FGTS);
- d) Prova de inexistência de débitos inadimplidos perante a Justiça do Trabalho, mediante a apresentação de certidão negativa ou positiva com efeito de negativa, nos termos do Título VII-A da Consolidação das Leis do Trabalho, aprovada pelo Decreto-Lei nº 5.452, de 1º de maio de 1943;
- e) Prova de inscrição no cadastro de contribuintes municipal ou estadual, relativo ao domicílio ou sede do licitante, pertinente ao seu ramo de atividade e compatível com o objeto contratual;
- f) Prova de regularidade com a Fazenda Estadual do domicílio ou sede do licitante, relativa à atividade em cujo exercício contrata ou concorre;
- g) Prova de regularidade com a Fazenda Municipal do domicílio ou sede do licitante, relativa à atividade em cujo exercício contrata ou concorre;

Qualificação Econômico-Financeira:

- a) Certidão negativa de falência expedida pelo distribuidor da sede do licitante;
- b) Balanço patrimonial, demonstração de resultado de exercício e demais demonstrações contábeis dos 2 (dois) últimos exercícios sociais, já exigíveis e apresentados na forma da lei, que comprovem a boa situação financeira da empresa, vedada a sua substituição por balancetes ou balanços provisórios, podendo ser atualizados por índices oficiais quando encerrado há mais de 3 (três) meses da data de apresentação da proposta;
 - b.1) No caso de a pessoa jurídica ter sido constituída há menos de 2 (dois) anos, os documentos exigidos acima, limitar-se-á ao último exercício;
 - b.2) No caso de empresa constituída no exercício social vigente, admite-se a apresentação de balanço patrimonial e demonstrações contábeis referentes ao período de existência da sociedade;
 - b.3) É admissível o balanço intermediário, se decorrer de lei ou contrato/estatuto social;
- c) Comprovação da boa situação financeira da empresa mediante obtenção de índices de Liquidez Geral (LG), Solvência Geral (SG) e Liquidez Corrente (LC), superiores a 1 (um),

comprovados mediante a apresentação pelo licitante de balanço patrimonial, demonstração de resultado de exercício e demais demonstrações contábeis dos 2 (dois) últimos exercícios sociais e obtidos pela aplicação das seguintes fórmulas:

$$\begin{aligned}
 \text{LG} &= \frac{\text{Ativo Circulante} + \text{Realizável a Longo Prazo}}{\text{Passivo Circulante} + \text{Passivo Não Circulante}} \\
 \text{SG} &= \frac{\text{Ativo Total}}{\text{Passivo Circulante} + \text{Passivo Não Circulante}} \\
 \text{LC} &= \frac{\text{Ativo Circulante}}{\text{Passivo Circulante}}
 \end{aligned}$$

c.1) Caso a empresa licitante apresente resultado inferior ou igual a 1 (um) em qualquer dos índices de Liquidez Geral (LG), Solvência Geral (SG) e Liquidez Corrente (LC), será exigido para fins de habilitação capital mínimo até 10% do valor total estimado da contratação.

c.2) As empresas criadas no exercício financeiro da licitação deverão atender a todas as exigências da habilitação e poderão substituir os demonstrativos contábeis pelo balanço de abertura. (Lei nº 14.133, de 2021, art. 65, §1º);

c.3) O balanço patrimonial, demonstração de resultado de exercício e demais demonstrações contábeis limitar-se-ão ao último exercício no caso de a pessoa jurídica ter sido constituída há menos de 2 (dois) anos. (Lei nº 14.133, de 2021, art. 69, §6º)

c.4) O atendimento dos índices econômicos previstos neste item deverá ser atestado mediante declaração assinada por profissional habilitado da área contábil, apresentada pelo fornecedor.

c.4.1) Os índices estabelecidos atendem ao disposto no art. 69 da Lei n. 14.1333/21 uma vez que permitem a comprovação de uma avaliação mais precisa da situação financeira da empresa de forma objetiva, os mesmos foram estabelecidos observando percentuais usualmente adotados no mercado para a avaliação da situação financeira das empresas e não frustram ou restringem o caráter competitivo do certame, pois foram estabelecidos em patamares mínimos aceitáveis, com intuito de garantir a continuidade da execução dos serviços, objeto desta licitação.

Qualificação Técnica:

a) Certidão de Registro e quitação da empresa e do seu responsável técnico na entidade profissional competente CREA/BA e/ou CAU (Conselho de Arquitetura e Urbanismo), conforme as áreas de atuação previstas no Projeto Básico, em plena validade.

b) Atestado(s) de capacidade técnica-profissional devidamente registrado(s) no CREA ou CAU, da região onde os serviços foram executados, acompanhado(s) da(s) respectiva(s) Certidão(ões) de Acervo Técnico – CAT, expedida(s) por esses Conselhos, que comprove(m) que os responsáveis técnicos tenham executado obras/serviços de características técnicas similares às do objeto da presente licitação, para órgão ou entidade da administração pública direta ou indireta, federal, estadual, municipal ou do Distrito Federal, ou ainda para empresa privada.

b.1) O(s) atestado(s) e/ou a(s) Certidão(ões) apresentada(s), deverá(ão) conter as seguintes informações básicas:

b.1.1) Nome do contratado e do contratante;

b.1.2) Nome do(s) responsável(is) técnico(s), seu(s) título(s) profissional(is) e número(s) de registro(s) no CREA;

b.1.3) Identificação do contrato (tipo ou natureza da obra)

b.1.4) Localização da obra ou dos serviços;

b.1.5) Serviços executados (Especificação e quantidade dos serviços executados);

b.1.6) Data do início e término dos serviços;

b.1.7) As parcelas de maior relevância estão discriminadas a seguir:

SERVIÇOS	Quantitativo orçado	Quantitativo a comprovar
ALVENARIA DE VEDAÇÃO DE BLOCOS CERÂMICOS FURADOS NA HORIZONTAL DE 9X19X29 CM (ESPESSURA 9 CM) E ARGAMASSA DE ASSENTAMENTO COM PREPARO EM BETONEIRA. AF_12/2021	2.108,40 M ²	1.054,2 M ²
TRAMA DE MADEIRA COMPOSTA POR RIPAS, CAIBROS E TERÇAS PARA TELHADOS DE ATÉ 2 ÁGUAS PARA TELHA CERÂMICA CAPA-CANAL, INCLUSIVE TRANSPORTE VERTICAL. AF_07/2019	1.663,00 M ²	831,5 M ²
EMBOÇO OU MASSA ÚNICA EM ARGAMASSA TRAÇO 1:2:8, PREPARO MECÂNICO COM BETONEIRA 400 L, APLICADA MANUALMENTE EM PANOS DE FACHADA COM PRESENÇA DE VÃOS, ESPESSURA DE 25 MM. AF_08/2022	1.376,40 M ²	688,2 M ²

c) Comprovação de que possui em seu quadro, na data prevista para entrega da proposta, 01 (um) Engenheiro Civil e/ou Arquiteto, detentor(es) de Atestado(s) de Responsabilidade Técnica, devidamente acompanhado(s) das respectivas Certidão(ões) de Acervo(s) Técnico(s) - (CAT), expedido(s) pelo CREA/CAU do Estado em que foi realizado o serviço de característica semelhante às do objeto da licitação.

d) A comprovação de que o profissional pertence ao quadro da empresa licitante dar-se-á através de um dos seguintes documentos:

d.1) No caso de vínculo societário: ato constitutivo da empresa devidamente registrado no órgão de Registro de Comércio competente, do domicílio ou sede da licitante;

d.1.1) Diretor: cópia do Contrato Social, em se tratando de firma individual ou limitada ou cópia da ata de eleição devidamente publicada na imprensa, em se tratando de sociedade anônima;

d.1.2) No caso de vínculo empregatício: cópia autenticada da Carteira de Trabalho e Previdência Social (CTPS), expedida pelo Ministério do Trabalho, contendo as folhas que demonstre o n.º de registro, qualificação civil ou contrato de trabalho em vigor, com a última alteração de salário;

d.1.3) Responsável Técnico: cópia da Certidão expedida pelo CREA da Sede ou Filial da licitante onde consta o registro do profissional como RT, ou a apresentação de um dos seguintes documentos: Ficha de registro do empregado - RE, devidamente registrada no Ministério do Trabalho; ou Carteira de Trabalho e Previdência Social - CTPS, em nome do profissional; ou Contrato Social ou último aditivo se houver; ou Contrato de prestação de serviços sem vínculo empregatício, este com firma reconhecida das partes

d.2) No decorrer da execução da obra, os profissionais de que trata este subitem poderão ser substituídos, nos termos da Lei n.º 14.133, de 2021, por profissionais de experiência equivalente ou superior, desde que a substituição seja aprovada pela Administração

e) Atestado de visita emitido pelo órgão licitante (exclusivamente por Engenheiro da Prefeitura), em nome da licitante, de que ela, por intermédio de engenheiro civil, visitou os locais onde serão executadas as obras/serviços, tomando conhecimento de todos os aspectos que possam influir direta ou indiretamente na execução dos mesmos;

e.1) A visita técnica só será realizada mediante agendamento no setor de Licitações ou de Engenharia da Prefeitura.

e.2) A visita técnica poderá ser substituída por declaração do responsável legal e responsável técnico de que possui pleno conhecimento do objeto a ser licitado.

f) Relação explícita e Declaração formal de que disporá, por ocasião da futura contratação, de instalações, aparelhamento e pessoal técnico, considerados essenciais para a execução contratual e cumprimento do objeto desta licitação, bem como da qualificação de cada um dos membros da equipe técnica que se responsabilizará pela execução dos serviços.

28. DAS PENALIDADES

- 28.1. Comete infração administrativa o fornecedor que cometer quaisquer das infrações previstas no art. 155 da Lei nº 14.133/2021, quais sejam:
- 28.1.1. dar causa à inexecução parcial do contrato;
 - 28.1.2. dar causa à inexecução parcial do contrato que cause grave dano à Administração, ao funcionamento dos serviços públicos ou ao interesse coletivo;
 - 28.1.3. dar causa à inexecução total do contrato;
 - 28.1.4. deixar de entregar a documentação exigida para o certame;
 - 28.1.5. não manter a proposta, salvo em decorrência de fato superveniente devidamente justificado;
 - 28.1.6. não celebrar o contrato ou não entregar a documentação exigida para a contratação, quando convocado dentro do prazo de validade de sua proposta;
 - 28.1.7. ensejar o retardamento da execução ou da entrega do objeto da licitação sem motivo justificado;
 - 28.1.8. apresentar declaração ou documentação falsa exigida para o certame ou prestar declaração falsa durante a licitação ou a execução do contrato;
 - 28.1.9. fraudar a licitação ou praticar ato fraudulento na execução do contrato;
 - 28.1.10. comportar-se de modo inidôneo ou cometer fraude de qualquer natureza;
 - 28.1.11. Considera-se comportamento inidôneo, entre outros, a declaração falsa quanto às condições de participação, quanto ao enquadramento como ME/EPP ou o conluio entre os fornecedores, em qualquer momento da licitação, mesmo após o encerramento da fase de lances;
 - 28.1.12. praticar atos ilícitos com vistas a frustrar os objetivos deste certame;
 - 28.1.13. praticar ato lesivo previsto no artigo 5º da Lei nº 12.846/2013.
- 28.2. O fornecedor que cometer qualquer das infrações discriminadas nos subitens anteriores ficará sujeito, sem prejuízo da responsabilidade civil e criminal, às seguintes sanções:
- a) Advertência pela falta do subitem 28.1.1 do Edital, quando não se justificar a imposição de penalidade mais grave;
 - b) Multa de 10% (dez por cento) sobre o valor estimado do(s) item(s) prejudicado(s) pela conduta do fornecedor, por qualquer das infrações dos subitens 28.1.1 a 28.1.12 do Edital;
 - c) Impedimento de licitar e contratar no âmbito da Administração Pública direta e indireta do Município de Nova Redenção - BA que tiver aplicado a sanção, pelo prazo máximo de 3 (três) anos, nos casos dos subitens 28.1.2 a 28.1.4 e subitens 28.1.6 a 28.1.7 do Edital quando não se justificar a imposição de penalidade mais grave; e
 - d) Declaração de inidoneidade para licitar ou contratar, que impedirá o responsável de licitar ou contratar no âmbito da Administração Pública direta e indireta de todos os entes federativos, pelo prazo mínimo de 3 (três) anos e máximo de 6 (seis) anos, nos casos dos subitens 28.1.8 a 28.1.12, bem como nos demais casos que justifiquem a imposição da penalidade mais grave.
- 28.3. A aplicação das sanções previstas não exclui, em hipótese alguma, a obrigação de reparação integral do dano causado à Contratante, conforme previsto no artigo 156, § 9º da Lei nº 14.133/2021.
- 28.4. Todas as sanções previstas poderão ser aplicadas cumulativamente com a multa, conforme dispõe o artigo 156, § 7º da Lei nº 14.133/21.
- 28.5. Se a multa aplicada e as indenizações cabíveis forem superiores ao valor do pagamento eventualmente devido pelo Contratante ao Contratado, além da perda desse valor, a diferença será descontada da garantia prestada ou será cobrada judicialmente, conforme previsto no artigo 156, § 8º da Lei nº 14.133/2021, se for o caso.
- 28.6. A aplicação das sanções realizar-se-á em processo administrativo que assegure o contraditório e a ampla defesa ao Contratado, observando-se o procedimento previsto no *caput* e parágrafos do artigo 158 da Lei nº 14.133/2021, para as penalidades de impedimento de licitar e contratar e de declaração de inidoneidade para licitar ou contratar.
- 28.7. Na aplicação das sanções serão considerados:
- 28.7.1 a natureza e a gravidade da infração cometida;
 - 28.7.2 as peculiaridades do caso concreto;
 - 28.7.3 as circunstâncias agravantes ou atenuantes;
 - 28.7.4 os danos que dela provierem para o Contratante;

28.7.5 As sanções de impedimento de licitar e contratar e declaração de inidoneidade para licitar ou contratar são passíveis de reabilitação na forma do artigo 163 da Lei nº 14.133/2021.

28.7.6 As penalidades acima descritas poderão ser aplicadas sem prejuízo de eventuais implicações penais nos termos do que prevê o capítulo II-B do Título XI do Código Penal

29. RESPONSÁVEIS PELO ACOMPANHAMENTO DA EXECUÇÃO DO CONTRATO:

29.1. Gestor de Contratos:

Paulo Souza Silva, Decreto de nº 202/2025

29.2. Fiscal de Contratos:

Yago Gomes Santos, Decreto de nº 202/2025

Nova Redenção, 23 de janeiro de 2026.

Eng. Civil. Victor Chaves Santana
CREA 051484684-4

Arnold Pires dos Santos
Secretário Municipal de Infraestrutura e Serviços Urbanos

Aprovo, o referido Projeto Básico.

ADEMAR MARTINS DE OLIVEIRA FILHO
PREFEITO



ANEXO II - MODELO DE PROPOSTA DE PREÇOS

MODALIDADE CONCORRÊNCIA ELETRÔNICA Nº XXX/2026		
RAZÃO SOCIAL:		
CNPJ:	INSCRIÇÃO ESTADUAL:	
ENDEREÇO:		
TELEFONE:		EMAIL:
BANCO (NOME/Nº)	AGÊNCIA Nº:	CONTA CORRENTE Nº:
VALIDADE DA PROPOSTA DE PREÇOS:		
CONFORME PLANILHA ORÇAMENTÁRIA DA OBRA		

A empresa XXXXXXXXXXXXXXXXXXXXXXXXXXXXXXX, declara que estão corretas a composição de custos com mão de obras e insumos expressas na proposta de preços apresentada.

VALOR TOTAL DA PROPOSTA:

Cidade, ___ de _____ de 20XX.

(nome, carimbo, assinatura do responsável legal da empresa).

OBS: Nos termos do instrumento convocatório, deverá ser apresentada, sob pena de desclassificação, declaração de que suas propostas econômicas compreendem a integralidade dos custos para atendimento dos direitos trabalhistas assegurados na Constituição Federal, nas leis trabalhistas, nas normas infralegais, nas convenções coletivas de trabalho e nos termos de ajustamento de conduta vigentes na data de entrega das propostas, conforme disposição do artigo 63, §1º, da Lei nº 14.133/2021.

**ANEXO III
MINUTA DE CONTRATO
CONCORRÊNCIA Nº XXXX/2026
MINUTA DE CONTRATO**

CONTRATANTE: MUNICÍPIO DE NOVA REDENÇÃO, com sede administrativa Av. Nascer do Sol s/n Nova Redenção-BA, CEP: 46.835-000, pessoa jurídica de direito público interno, inscrito no CNPJ nº. 16.145.334/0001-65 por seu Prefeito Municipal Sr. Ademar Martins De Oliveira Filho, brasileiro, divorciado, portador de RG nº 04.506.537-30 – SSP BA, inscrito no CPF sob o nº 445.396.145-68, doravante denominado **CONTRATANTE**.

CONTRATADA:, com sede na rua, nº, bairro, na cidade de, CEP nº, inscrita no CNPJ sob o nº, neste ato representada pelo Sr., portador do CPF nº e Cédula de Identidade nº

CONTRATO: Entre as partes retro nomeadas e qualificadas, fica ajustado o presente termo de contrato, regido pela Lei Federal n.º 14.133, de 1º de abril de 2021, e demais legislações aplicáveis, nos termos das seguintes cláusulas e condições.

CLÁUSULA PRIMEIRA – DO OBJETO

1.1. Este contrato tem por objeto é a Contratação de empresa especializada em engenharia para a execução de obras de construção de 20 (vinte) unidades habitacionais no Município de Nova Redenção, Estado da Bahia, conforme as especificações técnicas, projetos, memoriais descritivos e demais documentos que integram o processo, no âmbito do Convênio/Instrumento de Repasse sob o nº 039019/2025, conforme planilha de orçamentos, cronograma físico-financeiro, projeto básico e Projetos integrantes do Edital e Anexo I deste contrato.

O regime de execução é o de empreitada por preço global.

CLÁUSULA SEGUNDA – VIGÊNCIA CONTRATUAL E PRORROGAÇÃO

2.1. O prazo de vigência contratual será de 12 (doze) meses contabilizado a partir da data de assinatura do contrato, o prazo de vigência será automaticamente prorrogado quando seu objeto não for concluído no período firmado no contrato, conforme o artigo 111 da Lei nº 14.133, de 1º de abril de 2021.

2.2. A prorrogação de que trata este item é condicionada ao ateste, pela autoridade competente, de que as condições e os preços permanecem vantajosos para a Administração, permitida a negociação com a CONTRATADA.

CLÁUSULA TERCEIRA – DO PRAZO DE EXECUÇÃO

3.1. O prazo máximo para execução dos serviços é de 06 (seis) meses, e o prazo máximo para iniciar a execução dos serviços é de 05 (cinco) dias úteis sendo que ambos os prazos serão contados a partir da data de recebimento da Ordem de Serviço.

3.2. A CONTRATADA deverá cumprir rigorosamente o prazo contratual, sendo que os atrasos na execução dos serviços, tanto nos prazos parciais, como no início e conclusão, somente serão justificáveis, quando decorrentes de casos fortuitos ou de força maior, devidamente comprovados.

CLÁUSULA QUARTA – MODELOS DE EXECUÇÃO E GESTÃO CONTRATUAIS

4.1 O regime de execução contratual, os modelos de gestão e de execução, assim como os prazos e condições de conclusão, entrega, observação e recebimento do objeto constam no Projeto Básico do Edital.

CLÁUSULA QUINTA – SUBCONTRATAÇÃO

5.1. Não será permitida a subcontratação do objeto, pois a subcontratação apenas se mostra cabível quando o objeto a ser licitado comporta execução complexa, de modo que alguma fase/ etapa/ aspecto requeira a participação de terceiros em razão dos princípios da especialização e da concentração das atividades, o que não é o caso. Por essa razão, resta vedada a subcontratação, ainda que parcial.

CLÁUSULA SEXTA – DO VALOR E FORMA DE PAGAMENTO

6.1. Pela execução dos serviços a CONTRATANTE pagará à CONTRATADA, nas condições e prazos estabelecidos pela CONTRATANTE e integrantes desse contrato, o valor de R\$ XXXXXXXXX (XXXXXXX); que correrão por conta da(s) seguinte(s) dotação(ões) orçamentária(s):

Secretaria Municipal XXXXXXXXX			
Secretaria	Unidade Gestora	Elemento Despesa	Fonte de Recurso
XX	XX	XXX	XX

6.2. Todos os encargos sociais e fiscais, taxas e emolumentos, que recaírem sobre o contrato, correrão à conta da CONTRATADA.

6.3. Os pagamentos serão realizados pelo sistema de empenho, com a emissão, pela CONTRATADA, das faturas mensais correspondentes ao serviço efetivamente executado, sob forma de medições e verificações a serem realizadas pela CONTRATANTE, em até 30 (trinta) dias contados da apresentação, liquidação e encaminhamento dos documentos hábeis de cobrança pela Secretaria Municipal de XXXXXXXXXX, acompanhada das folhas de pagamento, guias de recolhimento do INSS e FGTS, devidamente quitadas, e demais documentos exigidos, relativos ao mês anterior ao do pagamento, ou documento equivalente que comprove o referido recolhimento, laudo técnico e autorização de Pagamento emitidos pela Secretaria Municipal de XXXXXXXXXX, através de crédito bancário.

6.4. O Município de Nova Redenção - BA efetuará o(s) pagamento(s) quando se tratar de verba federal (convênios), obrigatoriamente por meio dos Bancos Oficiais.

6.5. A CONTRATADA deverá, no ato de assinatura do contrato, apresentar um documento contendo o número da conta bancária para pagamento das notas fiscais.

6.6. Havendo erro na Nota Fiscal ou circunstâncias que impeçam a liquidação da despesa, aquela será devolvida à CONTRATADA, pelo responsável pelo recebimento, e o pagamento ficará pendente até que a mesma providencie as medidas saneadoras. Nesta hipótese, o prazo para pagamento iniciar-se-á após a regularização da situação ou reapresentação do documento fiscal não acarretando qualquer ônus para a Administração Pública Municipal.

6.7. Nos casos de eventuais atrasos de pagamento por parte do Município de Nova Redenção /BA, desde que a licitante vencedora não tenha concorrido de alguma forma para tanto, fica convencionado que a taxa de atualização financeira devida pela Administração Pública Municipal, entre a data em que o pagamento é devido e a data do efetivo pagamento, será de 6% (seis por cento) ao ano, calculada pro-rata die.

CLÁUSULA SÉTIMA – DAS RESPONSABILIDADES

Caberá à CONTRATANTE:

7.1. Exigir o cumprimento de todas as obrigações assumidas pela CONTRATADA, de acordo com o Edital e seus anexos e com este Contrato.

7.2. Receber o objeto no prazo, condições e em estrita conformidade com as especificações estabelecidas no Projeto Básico (Anexo I) do Edital e Memorial Descritivo.

7.3. Proporcionar todos os meios necessários ao bom andamento do serviço contratado.

7.4. Prestar as informações e os esclarecimentos que venham a ser solicitados pela CONTRATADA com relação ao objeto deste contrato.

7.5. Efetuar o pagamento nas condições e preços pactuados.

7.6. A publicação resumida do instrumento do Contrato, resultante do presente contrato ou de seus aditamentos na imprensa oficial, que é condição indispensável para sua eficácia.

7.7. Concluída a instrução do requerimento, decidir dentro do prazo de 30 (trinta) dias sobre todas as solicitações e reclamações relacionadas à execução do presente Contrato, admitida a prorrogação motivada por igual período.

7.8. Notificar os emitentes das garantias quanto ao início de processo administrativo para apuração de descumprimento de cláusulas contratuais.

7.9. Notificar a CONTRATADA por escrito da ocorrência de eventuais imperfeições, falhas ou irregularidades constatadas no curso da execução dos serviços, fixando prazo para a sua correção, certificando-se de que as soluções por ele propostas sejam as mais adequadas.

7.10. Notificar a CONTRATADA, por escrito, sobre vícios, defeitos ou incorreções verificadas no objeto fornecido, para que seja por ele substituído, reparado ou corrigido, no total ou em parte, às suas expensas.

7.11. Acompanhar e fiscalizar a execução do contrato e o cumprimento das obrigações pela CONTRATADA.

7.12. Comunicar a CONTRATADA para emissão de Nota Fiscal no que se refere à parcela incontroversa da execução do objeto, para efeito de liquidação e pagamento, quando houver controvérsia sobre a execução do objeto, quanto à dimensão, qualidade e quantidade, conforme o Art. 143 da Lei nº 14.133, de 2021.

7.13. Aplicar à CONTRATADA as sanções previstas na lei e neste Contrato.

– Caberá à CONTRATADA:

7.14. Responsabilizar-se pelos ônus resultantes de quaisquer ações, demandas, custos e despesas decorrentes de danos, ocorridos por culpa sua ou de qualquer de seus empregados e prepostos, obrigando-se, outrossim, por quaisquer responsabilidades decorrentes de ações judiciais movidas por terceiros, que lhe venham a ser exigidas por força da Lei, ligadas ao cumprimento do presente contrato.

7.15. Responder por quaisquer danos causados diretamente à Prefeitura Municipal de Nova Redenção/BA ou a Terceiros durante a prestação dos serviços ou mesmo após o seu término, neste caso, quando o dano causado for reflexo dos serviços prestados durante a vigência do contrato, em qualquer dos dois casos decorrentes de dolo ou culpa na prestação dos serviços, independentemente de fiscalização e acompanhamento por parte da SECRETARIA MUNICIPAL DE XXXXXXXX, que ficará autorizado a descontar dos pagamentos devidos ou da garantia, caso exigida no edital, o valor correspondente aos danos sofridos.

7.16. Arcar pontualmente com o pagamento de todos os tributos que incidirem sobre a contratação ou sobre as atividades que constituam o objeto da CONTRATADA, responsabilizando-se, pelo cumprimento e quitação de todas as obrigações impostas pela legislação trabalhista e de previdência social pertinentes ao pessoal contratado para a execução dos serviços, objeto do presente contrato, bem como as despesas decorrentes dos encargos fiscais, comerciais e tributários, inclusive Anotação de Responsabilidade Técnica – ART, junto ao Conselho Regional de Engenharia e Agronomia – CREA e ou Conselho de Arquitetura e Urbanismo – CAU.

7.17. Prestar esclarecimentos à Administração Pública Municipal sobre eventuais atos ou fatos noticiados que a envolva independente de solicitação.

7.18. Conceder livre acesso aos documentos e registros contábeis da empresa, referente ao objeto contratado, para os servidores do órgão ou entidade pública concedente e dos órgãos de controle interno e externo.

7.19. Manter no local da prestação dos serviços o livro “Relatório Diário de Obras” RDO. A cada 10 (dez) dias corridos, desde o início da obra, as 1^{as} vias destes documentos deverão ser entregues à SECRETARIA MUNICIPAL DE XXXXXXXX, devidamente assinadas pelo Engenheiro/Arquiteto da CONTRATADA e pela Fiscalização. A não observância dos prazos estipulados acima, impedirá a tramitação das medições. No RDO devem ser anotados o efetivo de pessoal alocado na Obra, os equipamentos utilizados, a descrição e quantidade dos serviços executados no dia. A comunicação entre Supervisão e a CONTRATADA se fará por meio desse expediente. Atas de reuniões, solicitações de serviços, documentos e providências, bem como advertências, nome dos visitantes às obras ou ainda observações relevantes de qualquer natureza, deverão ser registrados neste caderno. Qualquer pleito ou reivindicação, proposição ou mesmo reclamação, sequer serão analisados sem o histórico do caso devidamente documentado no RDO.

7.20. Instalar no local da obra uma placa em estrita conformidade com o Memorial Descritivo (Anexo II) do Edital.

7.21. A CONTRATADA obriga-se a executar os serviços de acordo com o estipulado neste instrumento.

7.22. A CONTRATADA obriga-se a manter, durante toda a execução do contrato, em compatibilidade com as obrigações por ele assumidas, todas as condições de habilitação e qualificação exigidas na licitação.

7.23. A CONTRATADA deverá apresentar, no ato de recebimento da ordem de serviço, a ART (Anotação de Responsabilidade Técnica) e/ou o RRT (Registro de Responsabilidade Técnica) dos projetos a serem executados.

7.24. Atender às determinações regulares emitidas pelo fiscal do contrato ou autoridade superior e prestar todo esclarecimento ou informação por eles solicitados.

7.25. A CONTRATADA é obrigada a refazer, de imediato e às suas expensas, serviços em que se verificarem irregularidades.

7.26. As despesas decorrentes do fornecimento e transporte dos materiais necessários à execução dos serviços correrão por conta exclusiva da CONTRATADA.

7.27. A CONTRATADA providenciará, às suas custas, a aprovação pelos poderes competentes ou companhias concessionárias de serviços públicos, quando for o caso, de todos componentes do projeto, bem como alvarás e licenças necessários à execução dos projetos.

7.28. A CONTRATADA assumirá integral responsabilidade pela boa execução e eficiência dos serviços prestados que ela efetuar, pelo fornecimento de equipamentos, materiais, mão de obra e instalações para os serviços, assim como pelo cumprimento dos elementos técnicos fornecidos pelo CONTRATANTE ou por terceiros.

7.29. A CONTRATADA obriga-se a não contratar, durante a vigência do contrato, cônjuge, companheiro ou parente em linha reta, colateral ou por afinidade, até o terceiro grau, de dirigente do CONTRATANTE ou do fiscal ou gestor do contrato, nos termos do artigo 48, parágrafo único, da Lei nº 14.133, de 2021.

7.30. A CONTRATADA obriga-se a cumprir, durante todo o período de execução do contrato, a reserva de cargos prevista em lei para pessoa com deficiência, para reabilitado da Previdência Social ou para aprendiz, bem como as reservas de cargos previstas na legislação.

7.31. A CONTRATADA obriga-se a comprovar a reserva de cargos prevista na Cláusula 7.12, no prazo fixado pelo fiscal do contrato, com a indicação dos empregados que preencheram as referidas vagas conforme o Art. 116, parágrafo único da Lei 14.133/2021.

7.32. A CONTRATADA obriga-se a alocar os empregados necessários ao perfeito cumprimento das cláusulas deste contrato, com habilitação e conhecimento adequados, fornecendo os materiais, equipamentos, ferramentas e utensílios demandados, cuja quantidade, qualidade e tecnologia deverão atender às recomendações de boa técnica e a legislação de regência.

7.33. A CONTRATADA obriga-se a efetuar comunicação ao CONTRATANTE, assim que tiver ciência da impossibilidade de realização ou finalização do serviço no prazo estabelecido, para adoção de ações de contingência cabíveis.

7.34. A CONTRATADA obriga-se a comunicar ao Fiscal do contrato, no prazo de 24 (vinte e quatro) horas, qualquer ocorrência anormal ou acidente que se verifique no local dos serviços.

7.35. A CONTRATADA obriga-se a paralisar, por determinação do CONTRATANTE, qualquer atividade que não esteja sendo executada de acordo com a boa técnica ou que ponha em risco a segurança de pessoas ou bens de terceiros.

7.36. A CONTRATADA obriga-se a submeter previamente, por escrito, ao CONTRATANTE, para análise e aprovação, quaisquer mudanças nos métodos executivos que fujam às especificações do memorial descritivo ou instrumento congêneres.

7.37. A CONTRATADA obriga-se a não permitir a utilização de qualquer trabalho do menor de dezesseis anos, exceto na condição de aprendiz para os maiores de quatorze anos, nem permitir a utilização do trabalho do menor de dezoito anos em trabalho noturno, perigoso ou insalubre.

7.38. A CONTRATADA obriga-se a guardar sigilo sobre todas as informações obtidas em decorrência do cumprimento do contrato.

7.39. A CONTRATADA obriga-se a arcar com o ônus decorrente de eventual equívoco no dimensionamento dos quantitativos de sua proposta, inclusive quanto aos custos variáveis decorrentes de fatores futuros e incertos, devendo complementá-los, caso o previsto inicialmente em sua proposta não seja satisfatório para o atendimento do objeto da contratação, exceto quando ocorrer algum dos eventos arrolados no art. 124, II, d, da Lei nº 14.133, de 2021.

7.40. A CONTRATADA obriga-se a cumprir, além dos postulados legais vigentes de âmbito federal, estadual ou municipal, as normas de segurança do CONTRATANTE.

7.41. A responsabilidade pela qualidade das obras, materiais e serviços executados ou fornecidos é da empresa contratada para esta finalidade, inclusive a promoção de readequações, sempre que detectadas impropriedades que possam comprometer a consecução do objeto ajustado;

7.42. A CONTRATADA deverá observar, quando aplicável, a aquisição de produtos manufaturados nacionais e a contratação de serviços nacionais, bem como a aplicação das margens de preferência correspondentes, sempre que tais produtos e serviços constarem da lista estabelecida na Resolução

CLIA-PAC nº 1, de 28 de junho de 2024, em conformidade com o disposto no art. 3º-A da Lei nº 11.578, de 26 de novembro de 2007, e no Decreto nº 11.889, de 22 de janeiro de 2024;

CLÁUSULA OITAVA – DA FISCALIZAÇÃO

8.1. A Fiscalização será exercida e a Gestão deste contrato serão realizadas por servidores deste município.

8.2. A fiscalização dos serviços executados será exercida pelo CONTRATANTE, através da Secretaria Municipal de XXXXXXXXX, que será exercida através de seus técnicos ou de órgãos que ela designar, não impedindo, no entanto, a ação complementar por assessoria de profissionais ou empresas especializadas, expressamente contratadas para tal fim.

8.3. Aos responsáveis pela fiscalização, por parte da CONTRATANTE, caberá a autorização da emissão de faturas, alterações de projetos, substituição de materiais, bem como a prática de todos os atos que se fizerem necessários para a fiel execução dos serviços contratados.

– Abaixo, segue tabela referente aos fiscais e gestores deste contrato:

	Nome	Secretaria
Gestor	XXXXXXXXXXXX	SECRETARIA MUNICIPAL DE XXXXXXXXXX
Fiscal	XXXXXXXXXXXX	SECRETARIA MUNICIPAL DE XXXXXXXXXX
Fiscal da Obra	XXXXXXXXXXXX	SECRETARIA MUNICIPAL DE XXXXXXXXXX

CLÁUSULA NONA – DA PUBLICAÇÃO

9.1 – Incumbirá ao CONTRATANTE providenciar a publicação deste instrumento nos termos e condições previstas na Lei nº 14.133/2021.

CLÁUSULA DÉCIMA – DAS INFRAÇÕES ADMINISTRATIVAS E SANÇÕES

10.1 Comete infração administrativa, nos termos da lei, o licitante que, com dolo ou culpa:

10.1.1 deixar de entregar a documentação exigida para o certame ou não entregar qualquer documento que tenha sido solicitado pelo Agente de Contratação/Comissão durante o certame;

10.1.2 Salvo em decorrência de fato superveniente devidamente justificado, não manter a proposta em especial quando:

10.1.2.1 não enviar a proposta adequada ao último lance ofertado ou após a negociação;

10.1.2.2 recusar-se a enviar o detalhamento da proposta quando exigível;

10.1.2.3 pedir para ser desclassificado quando encerrada a etapa competitiva;

10.1.2.4 deixar de apresentar amostra; ou apresentar proposta ou amostra em desacordo com as especificações do edital;

10.1.3 não celebrar o contrato ou não entregar a documentação exigida para a contratação, quando convocado dentro do prazo de validade de sua proposta;

10.1.3.1 recusar-se, sem justificativa, a assinar o contrato ou a ata de registro de preço, ou a aceitar ou retirar o instrumento equivalente no prazo estabelecido pela Administração;

10.1.4 apresentar declaração ou documentação falsa exigida para o certame ou prestar declaração falsa durante a licitação

10.1.5 fraudar a licitação

10.1.6 comportar-se de modo inidôneo ou cometer fraude de qualquer natureza, em especial quando:

10.1.6.1 induzir deliberadamente a erro no julgamento;

10.1.6.2 apresentar amostra falsificada ou deteriorada;

10.1.7 praticar atos ilícitos com vistas a frustrar os objetivos da licitação

10.1.8 praticar ato lesivo previsto no art. 5º da Lei n.º 12.846, de 2013.

10.2 Com fulcro na Lei nº 14.133, de 2021, a Administração poderá, garantida a prévia defesa, aplicar aos licitantes e/ou adjudicatários as seguintes sanções, sem prejuízo das responsabilidades civil e criminal:

10.2.1 advertência;

10.2.2 multa;

10.2.3 impedimento de licitar e contratar; e

10.2.4 declaração de inidoneidade para licitar ou contratar, enquanto perdurarem os motivos determinantes da punição ou até que seja promovida sua reabilitação perante a própria autoridade que aplicou a penalidade.

10.3 Na aplicação das sanções serão considerados:

10.3.1 a natureza e a gravidade da infração cometida.

10.3.2 as peculiaridades do caso concreto;

10.3.3 as circunstâncias agravantes ou atenuantes;

10.3.4 os danos que dela provierem para a Administração Pública;

10.3.5 a implantação ou o aperfeiçoamento de programa de integridade, conforme normas e orientações dos órgãos de controle.

10.4 A multa será recolhida em percentual de 0,5% a 30% incidente sobre o valor do contrato licitado, recolhida no prazo máximo de 15 (quinze) dias úteis, a contar da comunicação oficial.

10.4.1 Para as infrações previstas nos itens 10.1.1, 1301.2 e 10.1.3 a multa será de 15% do valor do contrato licitado.

10.4.2 Para as infrações previstas nos itens 10.1.4, 10.1.5, 10.1.6, 10.1.7 e 10.1.8, a multa será de 30% do valor do contrato licitado.

10.5 As sanções de advertência, impedimento de licitar e contratar e declaração de inidoneidade para licitar ou contratar poderão ser aplicadas, cumulativamente ou não, à penalidade de multa.

10.6 Na aplicação da sanção de multa será facultada a defesa do interessado no prazo de 15 (quinze) dias úteis, contado da data de sua intimação.

10.7 A sanção de impedimento de licitar e contratar será aplicada ao responsável em decorrência das infrações administrativas relacionadas nos itens 10.1.1, 1301.2 e 10.1.3, quando não se justificar a imposição de penalidade mais grave, e impedirá o responsável de licitar e contratar no âmbito da Administração Pública direta e indireta do ente federativo a qual pertencer o órgão ou entidade, pelo prazo máximo de 3 (três) anos.

10.8 Poderá ser aplicada ao responsável a sanção de declaração de inidoneidade para licitar ou contratar, em decorrência da prática das infrações dispostas nos itens 10.1.4, 10.1.5, 10.1.6, 10.1.7 e 10.1.8, bem como pelas infrações administrativas previstas nos itens 10.1.1, 1301.2 e 10.1.3 que justifiquem a imposição de penalidade mais grave que a sanção de impedimento de licitar e contratar, cuja duração observará o prazo previsto no art. 156, §5º, da Lei n.º 14.133/2021.

10.9 A recusa injustificada do adjudicatário em assinar o contrato ou a ata de registro de preço, ou em aceitar ou retirar o instrumento equivalente no prazo estabelecido pela Administração, descrita no item 10.1.3.1, caracterizará o descumprimento total da obrigação assumida e o sujeitará às penalidades e à imediata perda da garantia de proposta em favor do órgão ou entidade promotora da licitação.

10.10 A apuração de responsabilidade relacionadas às sanções de impedimento de licitar e contratar e de declaração de inidoneidade para licitar ou contratar demandará a instauração de processo de responsabilização a ser conduzido por comissão composta por 2 (dois) ou mais servidores estáveis, que avaliará fatos e circunstâncias conhecidos e intimará o licitante ou o adjudicatário para, no prazo de 15 (quinze) dias úteis, contado da data de sua intimação, apresentar defesa escrita e especificar as provas que pretenda produzir.

10.11 Caberá recurso no prazo de 15 (quinze) dias úteis da aplicação das sanções de advertência, multa e impedimento de licitar e contratar, contado da data da intimação, o qual será dirigido à autoridade que tiver proferido a decisão recorrida, que, se não a reconsiderar no prazo de 5 (cinco) dias úteis, encaminhará o recurso com sua motivação à autoridade superior, que deverá proferir sua decisão no prazo máximo de 20 (vinte) dias úteis, contado do recebimento dos autos.

10.12 Caberá a apresentação de pedido de reconsideração da aplicação da sanção de declaração de inidoneidade para licitar ou contratar no prazo de 15 (quinze) dias úteis, contado da data da intimação, e decidido no prazo máximo de 20 (vinte) dias úteis, contado do seu recebimento.

10.13 O recurso e o pedido de reconsideração terão efeito suspensivo do ato ou da decisão recorrida até que sobrevenha decisão final da autoridade competente.

10.14 A aplicação das sanções previstas neste edital não exclui, em hipótese alguma, a obrigação de reparação integral dos danos causados.

CLÁUSULA DÉCIMA PRIMEIRA – DO REAJUSTE DE PREÇOS E REEQUILÍBRIO

11.1. Os valores poderão ser reajustados, decorridos 12 (doze) meses da data do orçamento estimado da Administração, quando a CONTRATADA poderá, através de requerimento específico, antes da assinatura do Termo Aditivo de prorrogação de vigência, solicitar a correção das bases contratuais.

11.2. O pedido de reajuste será recebido e analisado pela Administração que, e sendo acolhido, autorizará a correção pelo índice INCC ou IPCA devendo ser utilizado o menor entre eles desde que em conformidade com a realidade do mercado.

11.3. A repactuação, quando cabível, conforme conceitua o art. 6, LIX da Lei nº 14.133/2021 deverá ser precedida de solicitação do contratado, acompanhada de demonstração analítica da variação dos custos, por meio de apresentação da planilha de custos e formação de preços, ou do novo acordo, convenção ou sentença normativa que fundamenta a repactuação.

11.4. O reequilíbrio de preço somente será concedido quanto comprovado o desequilíbrio econômico-financeiro nas situações de força maior, caso fortuito ou fato do príncipe ou em decorrência de fatos imprevisíveis ou previsíveis de consequências incalculáveis – observando que reajuste no preço dos insumos, folha de pagamento e demais despesas dentro dos índices padrões (inflação, previsão em convenção) não serão considerados para concessão de reequilíbrio.

11.5. No pedido de reequilíbrio não serão considerados como comprovantes de fatos imprevisíveis ou previsíveis de consequências incalculáveis documentos tais como folha de pagamento e demais despesas dentro dos índices padrões (inflação, previsão em convenção)

11.6. Em garantia à execução, a licitante vencedora deverá apresentar, em consonância com o artigo 98 da Lei n.º 14.133/2021, comprovante da prestação de garantia correspondente a 5% (cinco por cento) do valor global do contrato, com validade para todo o período de execução da obra, podendo optar por uma das modalidades previstas no artigo 96 da referida lei.

11.7. No caso do licitante optar pela prestação de garantia na modalidade prevista no inciso II do § 1º do artigo 96 da Lei n.º 14.133/2021, lhe será concedido o prazo máximo de 1 (um) mês a contar da data de homologação da presente licitação.

CLÁUSULA DÉCIMA SEGUNDA – DA GARANTIA

12.1. Em garantia à execução dos serviços, prevista no item 5.2 do Edital, a CONTRATADA deverá apresentar, em consonância com o artigo 98 da Lei n.º 14.133/2021, comprovante da prestação de garantia correspondente a 5% (cinco por cento) do valor global do contrato, ou seja, R\$ xxxxxxxx (xxxxxx), com validade para todo o período de execução da obra, podendo optar por uma das modalidades previstas no artigo 96 da referida lei.

12.2. A garantia em apreço, quando em dinheiro, deverá ser depositada em conta bancária a ser informada pela SECRETARIA MUNICIPAL DE XXXXXXXXXXXX do Município de Nova Redenção/BA.

12.3. Caso faça opção pela caução em títulos da dívida pública, a CONTRATADA deverá transferir a posse dos títulos para a Administração até o adimplemento da obrigação contratual ou satisfação da sanção.

12.4. A garantia prestada deverá formalmente cobrir pagamentos não efetuados pela CONTRATADA, referentes a:

12.4. 1 – prejuízos ou danos causados ao CONTRATANTE;

12.4. 2 – prejuízos ou danos causados a terceiros pela CONTRATADA;

12.4. 3 – toda e qualquer multa contratual;

12.4. 4 – débitos da empresa para com os encargos fiscais, previdenciários e trabalhistas relacionados com o presente contrato, tais como: INSS, FGTS, impostos, salários, vales-transporte, vales-refeição, verbas rescisórias, etc;

12.4. 5 – quaisquer obrigações não cumpridas pela CONTRATADA em relação ao presente contrato previstas no ordenamento jurídico do país.

12.5 – A CONTRATADA, terá restituída a garantia acima prestada, descontados valores de eventuais débitos, quando findo o prazo de vigência deste contrato.

CLÁUSULA DÉCIMA TERCEIRA – DA RESCISÃO

13.1. O presente contrato poderá ser rescindido, bem como ser cancelada de pleno direito a nota de empenho que vier a ser emitida em decorrência deste contrato, a qualquer tempo e independente de notificação ou interpelações judiciais ou extrajudiciais, com base nos motivos previstos nos arts. 137 e 138 da Lei Federal n.º 14.133/21.

13.2. Poderá ainda o presente contrato ser rescindido, desde que motivado o ato e assegurado à CONTRATADA o contraditório e a ampla defesa quando esta:

venha a ser atingida por protesto de título, execução fiscal ou outros fatos que comprometam sua capacidade econômico-financeira;

for envolvida em escândalo público e notório;

quebrar o sigilo profissional;

utilizar, em benefício próprio ou de terceiras informações não divulgadas ao público e às quais tenha acesso por força de suas atribuições e que contrariem as disposições estabelecidas pelo Município de Nova Redenção /BA; na hipótese de ser anulada a adjudicação em função de qualquer dispositivo legal que a autorize.

13.3. A nulidade do processo licitatório induz à do presente contrato, sem prejuízo do disposto no art. 149 da Lei Federal n.º 14.133/21.

CLÁUSULA DÉCIMA QUARTA– OBRIGAÇÕES PERTINENTES À LEI DE PROTEÇÃO DE DADOS

14.1. As partes deverão cumprir a Lei nº 13.709, de 14 de agosto de 2018 (LGPD), quanto a todos os dados pessoais a que tenham acesso em razão do certame ou do contrato administrativo que eventualmente venha a ser firmado, a partir da apresentação da proposta no procedimento de contratação, independentemente de declaração ou de aceitação expressa.

14.2. Os dados obtidos somente poderão ser utilizados para as finalidades que justificaram seu acesso e de acordo com a boa-fé e com os princípios do Art. 6º da LGPD.

14.3. É vedado o compartilhamento com terceiros dos dados obtidos fora das hipóteses permitidas em Lei.

14.4. A Administração deverá ser informada no prazo de 10(dez) dias úteis sobre todos os contratos de suboperação firmados ou que venham a ser celebrados pela CONTRATADA.

14.5. Terminado o tratamento dos dados nos termos do art. 15 da LGPD, é dever da CONTRATADA eliminá-los, com exceção das hipóteses do art. 16 da LGPD, incluindo aquelas em que houver necessidade de guarda de documentação para fins de comprovação do cumprimento de obrigações legais ou contratuais e somente enquanto não prescritas essas obrigações.

14.6. É dever da CONTRATADA orientar e treinar seus empregados sobre os deveres, requisitos e responsabilidades decorrentes da LGPD.

14.7. A CONTRATADA deverá exigir de suboperadores e subcontratados o cumprimento dos deveres da presente cláusula, permanecendo integralmente responsável por garantir sua observância.

14.8. O CONTRATANTE poderá realizar diligência para aferir o cumprimento dessa cláusula, devendo a CONTRATADA atender prontamente eventuais pedidos de comprovação formulados.

14.9. A CONTRATADA deverá prestar, no prazo fixado pelo CONTRATANTE, prorrogável justificadamente, quaisquer informações acerca dos dados pessoais para cumprimento da LGPD, inclusive quanto a eventual descarte realizado.

14.10. Bancos de dados formados a partir de contratos administrativos, notadamente aqueles que se proponham a armazenar dados pessoais, devem ser mantidos em ambiente virtual controlado, com registro individual rastreável de tratamentos realizados (LGPD, art. 37), com cada acesso, data, horário e registro da finalidade, para efeito de responsabilização, em caso de eventuais omissões, desvios ou abusos.

14.11. Os referidos bancos de dados devem ser desenvolvidos em formato interoperável, a fim de garantir a reutilização desses dados pela Administração nas hipóteses previstas na LGPD.

14.12. O contrato está sujeito a ser alterado nos procedimentos pertinentes ao tratamento de dados pessoais, quando indicado pela autoridade competente, em especial a ANPD por meio de opiniões técnicas ou recomendações, editadas na forma da LGPD.

CLÁUSULA DÉCIMA QUINTA – DAS DISPOSIÇÕES LEGAIS

15.1 – Aplicam-se ao presente contrato as disposições legais e regulamentares contidas na legislação vigente qual seja, Lei Federal n.º 14.133/21 com suas modificações posteriores.

Parágrafo Único: Serão partes integrantes do presente contrato guardadas as necessárias conformidades, independentemente de transcrições ou referências:

Todos os elementos técnicos apresentados no Edital desta Concorrência de n.º xxxx/2026 e seus anexos;

As normas técnicas brasileiras e demais especificações técnicas pertinentes;

A proposta comercial da CONTRATADA;

A Lei Federal nº 14.133/21, com suas alterações.

CLÁUSULA DÉCIMA SEXTA – DO FORO



16.1 Fica eleito o Foro da Comarca de Andaraí/BA, para dirimir questões oriundas do presente contrato, renunciando as partes, desde já, a qualquer outro a que, por ventura, tenham ou possam vir a ter direito.

E, por estarem assim justos e contratados, assinam o presente documento em 1 (uma) via, na presença de duas testemunhas abaixo assinadas, que a tudo presenciaram.

Nova Redenção- BA, xxxxx de xxxxxxx de 2026

Representante legal
CONTRATADA

ADEMAR MARTINS DE OLIVEIRA FILHO
Prefeito Municipal
MUNICÍPIO DE NOVA REDENÇÃO
CONTRATANTE

Testemunhas:

1) _____
CPF:

2) _____
CPF:

ANEXO IV

MODELO DE DECLARAÇÃO DE CUMPRIMENTO DOS REQUISITOS DE HABILITAÇÃO

PROCESSO LICITATÓRIO Nº XXX/2026

MODALIDADE – CONCORRÊNCIA ELETRÔNICA

TIPO – MENOR PREÇO GLOBAL

_____ (RAZÃO SOCIAL DA LICITANTE), _____ (CNPJ Nº), sediada no
(a) _____
(ENDEREÇO COMPLETO), declara, sob as penas da lei, que cumpre, plenamente, os requisitos exigidos no procedimento licitatório referenciado.

Igualmente, declaramos sob as penas da lei, que nossos diretores, responsáveis legais e técnicos, membros de conselho técnico, consultivo, deliberativo ou administrativo ou sócio, não são empregados ou ocupantes de cargo comissionado na Administração Pública, bem como nossa Empresa não está incurso em nenhum dos impedimentos elencados no Edital da licitação referenciada.

Finalizando, declaramos que temos pleno conhecimento de todos os aspectos relativos à licitação em causa e nossa plena concordância com as condições estabelecidas no Edital da licitação e seus anexos.

Cidade, ____ de _____ de 2026.

(nome, carimbo, assinatura do responsável legal da empresa).

ANEXO V

MODELO DE DECLARAÇÃO DE EXISTÊNCIA DE CARGOS RESERVADOS PREVISTO EM LEI

_____ (RAZÃO SOCIAL DA LICITANTE), _____ (CNPJ N°),
sediada no (a) _____ (ENDEREÇO COMPLETO), declara, sob as penas da
lei, que a empresa possui a reserva de cargos prevista em lei para pessoa com deficiência ou para
reabilitado da Previdência Social e que atende às regras de acessibilidade previstas na legislação,
conforme disposto no art. 93 da Lei nº 8.213, de 24 de julho de 1991.

Cidade, ____ de _____ de 2026.

(nome, carimbo, e assinatura do responsável legal da empresa).



ANEXO VI

MODELO DE DECLARAÇÃO DE MICROEMPRESA E EMPRESA DE PEQUENO PORTE, OU COOPERATIVA ENQUADRADA NO ARTIGO 34 DA LEI Nº 11.488, DE 2007.

PROCESSO LICITATÓRIO Nº XXX/2026

MODALIDADE – CONCORRÊNCIA ELETRÔNICA

TIPO – MENOR PREÇO GLOBAL

DECLARO, sob as penas da Lei, em atendimento ao Edital da Concorrência **Eletrônico nº XXX/20XX**, promovido pela PREFEITURA DE MUNICIPAL DE NOVA REDENÇÃO - BA, marcado para às **XX:00** horas do dia **XX/XX/20XX**, que a empresa (nome completo) – CNPJ n.º _____, com sede (ou domicílio) no (endereço completo), por mim representada, atende os requisitos previstos na Lei Complementar nº 123, de 14/12/2006, em especial quanto ao seu art. 3º.

Cidade, ____ de _____ de 2026.

(nome, carimbo e assinatura do representante legal da empresa).



ANEXO VII

MODELO DECLARAÇÃO DA LICITANTE DE CUMPRIMENTO AO ARTIGO 7º, INCISO XXXIII, DA CONSTITUIÇÃO FEDERAL (ART. 68, INCISO VI, DA LEI 14.133/2021).

PROCESSO LICITATÓRIO Nº XXX/2026

MODALIDADE – CONCORRÊNCIA ELETRÔNICA

TIPO – MENOR PREÇO GLOBAL

A signatária _____, inscrita no CNPJ nº _____, por intermédio de seu responsável legal _____, portador da Carteira de Identidade nº _____ e CPF nº _____, declara por aos devidos fins do disposto no art. 68, inciso VI, da Lei nº 14.133/2021, que não emprega menor de dezoito anos em trabalho noturno, perigoso ou insalubre e não emprega menor de dezesseis anos.

Ressalva: emprega menor, a partir de quatorze anos, na condição de aprendiz

Sim ()

Não ()

Cidade, ____ de _____ de 20XX.

(nome, carimbo, e assinatura do responsável legal da empresa).



ANEXO VIII

MODELO DE DECLARAÇÃO DA LICITANTE DE QUE A PROPOSTA ECONÔMICA COMPREENDE A INTEGRALIDADE DOS CUSTOS (art. 63, §1º, da Lei nº 14.133/2021).

PROCESSO LICITATÓRIO Nº XXX/2026

MODALIDADE – CONCORRÊNCIA ELETRÔNICA

TIPO – MENOR PREÇO GLOBAL

A empresa _____, inscrita no CNPJ nº _____, por intermédio de seu responsável legal _____, portador da Carteira de Identidade nº _____ e CPF nº _____, declara para os devidos fins do disposto no art. 63, §1º, da Lei nº 14.133/2021, que sua proposta econômica compreende a integralidade dos custos para atendimento dos direitos trabalhistas assegurados na Constituição Federal, nas leis trabalhistas, nas normas infralegais, nas convenções coletivas de trabalho e nos termos de ajustamento de conduta vigentes na data de entrega das propostas.

Cidade, ____ de _____ de 2026.

(nome, carimbo, e assinatura do responsável legal da empresa).

ANEXO IX –MODELO DE DECLARAÇÃO QUE DISPORÁ DE INDICAÇÃO INSTALAÇÕES, DO APARELHAMENTO ADEQUADO E RELAÇÃO EXPLICITA DA EQUIPE TECNICA

PROCESSO LICITATÓRIO Nº. XXX202X
MODALIDADE – CONCORRÊNCIA PÚBLICA
TIPO - MENOR PREÇO GLOBAL

OBJETO – Contratação de empresa especializada em engenharia para a execução de obras de construção de 20 (vinte) unidades habitacionais no Município de Nova Redenção, Estado da Bahia, conforme as especificações técnicas, projetos, memoriais descritivos e demais documentos que integram o processo, no âmbito do Convênio/Instrumento de Repasse sob o nº 039019/2025.

A empresa **XXXXXXXXXXXXXXXXXX**, inscrita no CNPJ nº **XXXXXXXXXXXXXXXXXX**, situada a **XXXXXXXXXXXXXXXXXX**, CEP **XXXXXXXXXXXXXXXXXX**, apresenta a seguinte relação das instalações e equipamentos:

1. INSTALAÇÕES

XXXXXXXXXXXXXXXXXXXXXXXXXX

2. APARELHAMENTOS, MÁQUINAS, EQUIPAMENTOS E VEÍCULOS

ITEM	DESCRIÇÃO DOS APARELHAMENTO ADEQUADO	UNID	QUANTIDADE

3. RELAÇÃO EXPLICITA DA EQUIPE TECNICA:

Nº	NOME	CARGO

Cidade, ____ de _____ de 202X.

(nome, carimbo e assinatura do responsável legal da empresa).



ANEXO X – Memorial descritivo, Planilha Orçamentária, Cronograma Físico e Financeiro, BDI e Planta



MEMORIAL DESCRITIVO

Responsáveis Técnicos: Eng. Civil Victor Chaves Santana – CREA 051484684-4
Arq. Arthur Vinícius Chaves Santana - CAU: A132162-5

Objeto: Construção de Unidades Habitacionais no Município Nova Redenção- BA



PROGRAMA MINHA CASA MINHA VIDA – SUB50

Município de Nova Redenção – Bahia

Endereço da Obra: Avenida José Joaquim, S/N

Número de Unidades: 20 unidades habitacionais

Área total por unidade: 53,86 m²

Área útil por unidade: 47,56 m²

Tipo de projeto: Habitação Unifamiliar Térrea

Dimensão dos lotes: 10,00 metros de frente por 20,00 metros de profundidade



1. OBJETIVO

O presente memorial tem como finalidade descrever tecnicamente os materiais, métodos construtivos e especificações gerais adotadas para a construção de 25 unidades habitacionais unifamiliares, no âmbito do Programa Minha Casa Minha Vida – Modalidade SUB50, localizado no município de Nova Redenção, estado da Bahia. As habitações terão área total de 53,86 m² por unidade, implantadas em lotes padrão com 10 metros de frente e 20 metros de profundidade, garantindo condições adequadas de ventilação, iluminação e acessibilidade.

2. SERVIÇOS PRELIMINARES

Antes do início da obra, será realizada a limpeza e o nivelamento dos lotes, conforme exigência do projeto topográfico e arquitetônico. As cotas de nível serão obedecidas rigorosamente durante a locação das fundações, que será realizada de acordo com os desenhos técnicos aprovados. Também serão implantadas instalações provisórias de água e energia elétrica para viabilizar o canteiro de obras e as atividades iniciais.

3. FUNDAÇÕES

As fundações das unidades habitacionais serão do tipo sapata isolada, em concreto armado, conforme dimensionamento estrutural. As vigas baldrame serão executadas em concreto com resistência característica de 20 MPa, utilizando-se armaduras em aço CA-50. Terão dimensões de 12 x 30 cm e receberão impermeabilização em todas as faces, com aplicação de pintura asfáltica (hidroasfalto), garantindo proteção contra umidade ascendente.

4. SUPERESTRUTURA

A estrutura vertical será composta por pilares em concreto armado, com dimensões de 14 x 26 cm. As vigas superiores (nível 2,85 m) terão seção de 12 x 25 cm e também serão moldadas in loco com concreto de 20 MPa. Serão previstos pilaretes de amarração nas extremidades para sustentação da alvenaria dos oitões. A laje do teto do banheiro será rebaixada conforme planta, executada com vigotas pré-moldadas e elementos de enchimento, com altura de 12 cm. O pé-direito mínimo nas áreas internas será de 2,40 metros.



5. ALVENARIA

As paredes das unidades serão construídas com blocos cerâmicos ou de concreto não estrutural, com dimensões de 9 x 19 x 19 cm, assentados com argamassa preparada mecanicamente em betoneira. Os blocos serão previamente umedecidos para evitar a absorção excessiva da água da argamassa. As fiadas serão rigorosamente apuradas e niveladas, com juntas de espessura máxima de 1,5 cm. Todas as aberturas terão vergas e contravergas de concreto armado, com transposição mínima de 20 cm para além dos vãos.

6. COBERTURA

A cobertura das habitações será composta por estrutura de madeira tratada com produto imunizante, incluindo caibros, ripas e terças. O telhamento será em duas águas, com inclinação de 30%, utilizando telhas cerâmicas do tipo capa-canal. Para reforço estrutural, será realizada a amarração das três primeiras fiadas de telhas nos beirais, garantindo estabilidade e estanqueidade do sistema.

7. FORRO

O forro de todos os ambientes será em PVC branco, fixado sob estrutura de madeira ou metálica, conforme necessidade técnica, garantindo leveza, resistência à umidade e facilidade de manutenção.

8. PISOS E REVESTIMENTOS

Os pisos internos das habitações receberão revestimento cerâmico em todos os cômodos. As paredes internas e externas serão revestidas com chapisco, emboço e reboco. Nas áreas molhadas (banheiros), será aplicado revestimento cerâmico até o forro na área do box e até 1,50 m nas demais paredes. A cozinha e a lavanderia também terão revestimento cerâmico até 1,50 m de altura. Nas áreas externas, sobre o chapisco, será aplicada massa única de argamassa (traço 1:2:8), com adição de faixa impermeável de 60 cm na base das paredes.



9. ESQUADRIAS

As portas externas, como as de acesso à sala e à cozinha, serão metálicas, com pintura anticorrosiva. As portas internas serão em madeira do tipo lisa, com acabamentos adequados às dimensões especificadas em projeto. As janelas serão metálicas, com opção de veneziana nos dormitórios, adaptando-se às características climáticas da região. Os vidros serão lisos, transparentes e com espessura mínima de 4 mm.

10. PINTURA

Todas as superfícies a serem pintadas receberão lixamento, aplicação de selador acrílico e posterior pintura com tinta acrílica de qualidade, em número de demãos suficientes para garantir total cobertura e bom acabamento. A pintura será feita em cores definidas pelo projeto arquitetônico.

11. INSTALAÇÕES HIDROSSANITÁRIAS

Cada unidade será equipada com reservatório de água potável em PVC, com capacidade de 500 litros, posicionado na cobertura conforme projeto hidráulico. As tubulações de água fria serão em PVC soldável, enquanto o esgoto será conduzido por tubulações de PVC rígido, dimensionadas conforme as normas da ABNT. O esgotamento sanitário será individualizado, com solução de tratamento para cada unidade, podendo ser fossa-filtro-sumidouro ou sistema biodigestor, conforme viabilidade técnica e ambiental.

12. INSTALAÇÕES ELÉTRICAS

As instalações elétricas seguirão as normas técnicas vigentes da ABNT e os padrões exigidos pela concessionária de energia local. Os quadros de distribuição internos serão divididos em circuitos independentes para iluminação, tomadas comuns, tomadas específicas (geladeira, máquina de lavar etc.) e chuveiro. Todos os componentes serão devidamente aterrados e dimensionados para garantir segurança e eficiência.



13. SERVIÇOS FINAIS

Após a conclusão dos serviços construtivos, todas as unidades passarão por limpeza geral. Os resíduos serão recolhidos e descartados adequadamente. As casas serão entregues em perfeitas condições de uso e habitabilidade, aptas a receber a vistoria final e emissão do Habite-se.



Documento assinado digitalmente

VICTOR CHAVES SANTANA

Data: 09/09/2025 07:05:22-0300

Verifique em <https://validar.iti.gov.br>

Victor Chaves Santana
Engenheiro Civil
CREA 051484684-4



PO - PLANILHA ORÇAMENTÁRIA
Orçamento Base para Licitação - OGU

Grau de Sigilo
#PUBLICO

Nº OPERAÇÃO 39019/2025	Nº TransfereGOV 39019	PROPONENTE / TOMADOR MUNICÍPIO DE NOVA REDENÇÃO	APELIDO DO EMPREENDIMENTO Construção de Unidades Habitacionais no Município Nova Redenção- BA			
LOCALIDADE SINAPI SALVADOR	DATA BASE 07-25 (N DES.)	DESCRIÇÃO DO LOTE Construção de Unidades Habitacionais no Município Nova Redenção- BA	MUNICÍPIO / UF Nova Redenção - BA	BDI 1 22,86%	BDI 2 0,00%	BDI 3 0,00%

Item	Fonte	Código	Descrição	Unidade	Quantidade	Custo Unitário (sem BDI) (R\$)	BDI (%)	Preço Unitário (com BDI) (R\$)	Preço Total (R\$)	
Construção de Unidades Habitacionais no Município Nova Redenção- BA									2.729.865,65	
1.			CONSTRUÇÃO DE HABITAÇÃO DE INTERESSE SOCIAL					-	2.729.865,65	
1.1.			SERVIÇOS PRELIMINARES					-	38.928,72	
1.1.0.0.1.	SINAPI	103689	FORNECIMENTO E INSTALAÇÃO DE PLACA DE OBRA COM CHAPA GALVANIZADA E ESTRUTURA DE MADEIRA. AF_03/2022_PS	M2	8,00	446,52	BDI 1	548,59	4.388,72	RA
1.1.0.0.2.	SINAPI	99059	LOCAÇÃO CONVENCIONAL DE OBRA, UTILIZANDO GABARITO DE TÁBUAS CORRIDAS PONTALETADAS A CADA 2,00M - 2 UTILIZAÇÕES. AF_03/2024	M	400,00	70,28	BDI 1	86,35	34.540,00	RA
1.2.			ADMINISTRAÇÃO LOCAL DE OBRA					-	12.295,40	
1.2.0.0.1.	SINAPI	90777	ENGENHEIRO CIVIL DE OBRA JUNIOR COM ENCARGOS COMPLEMENTARES	H	25,00	130,58	BDI 1	160,43	4.010,75	RA
1.2.0.0.2.	SINAPI	90776	ENCARREGADO GERAL COM ENCARGOS COMPLEMENTARES	H	165,00	40,87	BDI 1	50,21	8.284,65	RA
1.3.			FUNDAÇÕES					-	366.224,92	
1.3.1.			SAPATAS					-	156.740,76	
1.3.1.0.1.	SINAPI	96521	ESCAVAÇÃO MECANIZADA PARA BLOCO DE COROAMENTO OU SAPATA COM RETROESCAVADEIRA (INCLUINDO ESCAVAÇÃO PARA COLOCAÇÃO DE FÔRMAS). AF_01/2024	M3	174,80	46,69	BDI 1	57,36	10.026,52	RA
1.3.1.0.2.	SINAPI	101616	PREPARO DE FUNDO DE VALA COM LARGURA MENOR QUE 1,5 M (ACERTO DO SOLO NATURAL). AF_08/2020	M2	93,60	7,45	BDI 1	9,15	856,44	RA
1.3.1.0.3.	SINAPI	96619	LASTRO DE CONCRETO MAGRO, APLICADO EM BLOCOS DE COROAMENTO OU SAPATAS, ESPESSURA DE 5 CM. AF_01/2024	M2	93,60	46,46	BDI 1	57,08	5.342,68	RA
1.3.1.0.4.	SINAPI	96541	FABRICAÇÃO, MONTAGEM E DESMONTAGEM DE FÔRMA PARA SAPATA, EM CHAPA DE MADEIRA COMPENSADA RESINADA, E=17 MM, 4 UTILIZAÇÕES. AF_01/2024	M2	291,20	203,35	BDI 1	249,84	72.753,40	RA
1.3.1.0.5.	SINAPI	104919	ARMAÇÃO DE SAPATA ISOLADA, VIGA BALDRAME E SAPATA CORRIDA UTILIZANDO AÇO CA-50 DE 10 MM - MONTAGEM. AF_01/2024	KG	1.014,00	12,07	BDI 1	14,83	15.037,64	RA
1.3.1.0.6.	SINAPI	104917	ARMAÇÃO DE SAPATA ISOLADA, VIGA BALDRAME E SAPATA CORRIDA UTILIZANDO AÇO CA-50 DE 6,3 MM - MONTAGEM. AF_01/2024	KG	534,00	15,22	BDI 1	18,70	9.985,80	RA
1.3.1.0.7.	SINAPI	104916	ARMAÇÃO DE SAPATA ISOLADA, VIGA BALDRAME E SAPATA CORRIDA UTILIZANDO AÇO CA-60 DE 5 MM - MONTAGEM. AF_01/2024	KG	256,00	16,99	BDI 1	20,87	5.342,72	RA
1.3.1.0.8.	Composição	96556_ADP01	CONCRETAGEM DE SAPATA, FCK 20 MPA, COM USO DE JERICA - LANÇAMENTO, ADENSAMENTO E ACABAMENTO.	m3	28,20	957,67	BDI 1	1.176,59	33.179,84	RA
1.3.1.0.9.	SINAPI	104737	REATERRO MANUAL DE VALAS, COM PLACA VIBRATÓRIA. AF_08/2023	M3	141,80	24,20	BDI 1	29,73	4.215,72	RA
1.3.2.			BALDRAME					-	163.318,96	
1.3.2.0.1.	SINAPI	96527	ESCAVAÇÃO MANUAL PARA VIGA BALDRAME OU SAPATA CORRIDA (INCLUINDO ESCAVAÇÃO PARA COLOCAÇÃO DE FÔRMAS). AF_01/2024	M3	109,20	119,31	BDI 1	146,58	16.006,52	RA
1.3.2.0.2.	SINAPI	96619	LASTRO DE CONCRETO MAGRO, APLICADO EM BLOCOS DE COROAMENTO OU SAPATAS, ESPESSURA DE 5 CM. AF_01/2024	M2	136,60	46,46	BDI 1	57,08	7.797,12	RA

RECURSO ↓



PO - PLANILHA ORÇAMENTÁRIA
Orçamento Base para Licitação - OGU

Grau de Sigilo
#PUBLICO

Nº OPERAÇÃO 39019/2025	Nº TransfereGOV 39019	PROPONENTE / TOMADOR MUNICÍPIO DE NOVA REDENÇÃO	APELIDO DO EMPREENDIMENTO Construção de Unidades Habitacionais no Município Nova Redenção- BA			
LOCALIDADE SINAPI SALVADOR	DATA BASE 07-25 (N DES.)	DESCRIÇÃO DO LOTE Construção de Unidades Habitacionais no Município Nova Redenção- BA	MUNICÍPIO / UF Nova Redenção - BA	BDI 1 22,86%	BDI 2 0,00%	BDI 3 0,00%

Item	Fonte	Código	Descrição	Unidade	Quantidade	Custo Unitário (sem BDI) (R\$)	BDI (%)	Preço Unitário (com BDI) (R\$)	Preço Total (R\$)	RECURSO
Construção de Unidades Habitacionais no Município Nova Redenção- BA									2.729.865,65	
1.3.2.0.3.	SINAPI	96536	FABRICAÇÃO, MONTAGEM E DESMONTAGEM DE FÔRMA PARA VIGA BALDRAME, EM MADEIRA SERRADA, E=25 MM, 4 UTILIZAÇÕES. AF_01/2024	M2	571,60	77,92	BDI 1	95,73	54.719,28	RA
1.3.2.0.4.	SINAPI	104918	ARMAÇÃO DE SAPATA ISOLADA, VIGA BALDRAME E SAPATA CORRIDA UTILIZANDO AÇO CA-50 DE 8 MM - MONTAGEM. AF_01/2024	KG	1.608,00	13,71	BDI 1	16,84	27.078,72	RA
1.3.2.0.5.	SINAPI	104917	ARMAÇÃO DE SAPATA ISOLADA, VIGA BALDRAME E SAPATA CORRIDA UTILIZANDO AÇO CA-50 DE 6,3 MM - MONTAGEM. AF_01/2024	KG	154,00	15,22	BDI 1	18,70	2.879,80	RA
1.3.2.0.6.	SINAPI	104916	ARMAÇÃO DE SAPATA ISOLADA, VIGA BALDRAME E SAPATA CORRIDA UTILIZANDO AÇO CA-60 DE 5 MM - MONTAGEM. AF_01/2024	KG	780,00	16,99	BDI 1	20,87	16.278,60	RA
1.3.2.0.7.	Composição	96555_ADP01	CONCRETAGEM DE BLOCO DE COROAMENTO OU VIGA BALDRAME, FCK 20 MPA, COM USO DE JERICA - LANÇAMENTO, ADENSAMENTO E ACABAMENTO. AF_01/2024	m3	38,20	780,91	BDI 1	959,43	36.650,24	RA
1.3.2.0.8.	SINAPI	104737	REATERRO MANUAL DE VALAS, COM PLACA VIBRATÓRIA. AF_08/2023	M3	64,20	24,20	BDI 1	29,73	1.908,68	RA
1.3.3.			IMPERMEABILIZAÇÃO					-	46.165,20	
1.3.3.0.1.	SINAPI	87878	CHAPISCO APLICADO EM ALVENARIAS E ESTRUTURAS DE CONCRETO INTERNAS, COM COLHER DE PEDREIRO. ARGAMASSA TRAÇO 1:3 COM PREPARO MANUAL. AF_10/2022	M2	679,00	5,63	BDI 1	6,92	4.698,68	RA
1.3.3.0.2.	SINAPI	98557	IMPERMEABILIZAÇÃO DE SUPERFÍCIE COM EMULSÃO ASFÁLTICA, 2 DEMÃOS. AF_09/2023	M2	679,00	49,71	BDI 1	61,07	41.466,52	RA
1.4.			SUPRAESTRUTURA					-	240.693,56	
1.4.1.			PILARES, VIGAS E LAJES					-	240.693,56	
1.4.1.0.1.	SINAPI	92427	MONTAGEM E DESMONTAGEM DE FÔRMA DE PILARES RETANGULARES E ESTRUTURAS SIMILARES, PÉ-DIREITO SIMPLES, EM CHAPA DE MADEIRA COMPENSADA RESINADA, 8 UTILIZAÇÕES. AF_09/2020	M2	287,80	67,83	BDI 1	83,34	23.985,24	RA
1.4.1.0.2.	Composição	92463_ADP01	MONTAGEM E DESMONTAGEM DE FÔRMA DE VIGA, SEM ESCORAMENTO, PÉ-DIREITO SIMPLES, EM CHAPA DE MADEIRA RESINADA, 8 UTILIZAÇÕES.	m2	410,80	70,27	BDI 1	86,33	35.464,36	RA
1.4.1.0.3.	SINAPI	92463	MONTAGEM E DESMONTAGEM DE FÔRMA DE VIGA, ESCORAMENTO COM GARFO DE MADEIRA, PÉ-DIREITO SIMPLES, EM CHAPA DE MADEIRA RESINADA, 8 UTILIZAÇÕES. AF_09/2020	M2	82,60	130,97	BDI 1	160,91	13.291,16	RA
1.4.1.0.4.	SINAPI	92759	ARMAÇÃO DE PILAR OU VIGA DE ESTRUTURA CONVENCIONAL DE CONCRETO ARMADO UTILIZANDO AÇO CA-60 DE 5,0 MM - MONTAGEM. AF_06/2022	KG	1.408,00	13,92	BDI 1	17,10	24.076,80	RA
1.4.1.0.5.	SINAPI	92760	ARMAÇÃO DE PILAR OU VIGA DE ESTRUTURA CONVENCIONAL DE CONCRETO ARMADO UTILIZANDO AÇO CA-50 DE 6,3 MM - MONTAGEM. AF_06/2022	KG	300,00	12,62	BDI 1	15,50	4.650,00	RA



PO - PLANILHA ORÇAMENTÁRIA
Orçamento Base para Licitação - OGU

Grau de Sigilo
#PUBLICO

Nº OPERAÇÃO 39019/2025	Nº TransfereGOV 39019	PROPONENTE / TOMADOR MUNICÍPIO DE NOVA REDENÇÃO	APELIDO DO EMPREENDIMENTO Construção de Unidades Habitacionais no Município Nova Redenção- BA			
LOCALIDADE SINAPI SALVADOR	DATA BASE 07-25 (N DES.)	DESCRIÇÃO DO LOTE Construção de Unidades Habitacionais no Município Nova Redenção- BA	MUNICÍPIO / UF Nova Redenção - BA	BDI 1 22,86%	BDI 2 0,00%	BDI 3 0,00%

Item	Fonte	Código	Descrição	Unidade	Quantidade	Custo Unitário (sem BDI) (R\$)	BDI (%)	Preço Unitário (com BDI) (R\$)	Preço Total (R\$)	
Construção de Unidades Habitacionais no Município Nova Redenção- BA									2.729.865,65	
1.4.1.0.6.	SINAPI	92761	ARMAÇÃO DE PILAR OU VIGA DE ESTRUTURA CONVENCIONAL DE CONCRETO ARMADO UTILIZANDO AÇO CA-50 DE 8,0 MM - MONTAGEM. AF_06/2022	KG	1.306,00	11,49	BDI 1	14,12	18.440,72	RA
1.4.1.0.7.	SINAPI	92762	ARMAÇÃO DE PILAR OU VIGA DE ESTRUTURA CONVENCIONAL DE CONCRETO ARMADO UTILIZANDO AÇO CA-50 DE 10,0 MM - MONTAGEM. AF_06/2022	KG	1.712,00	10,10	BDI 1	12,41	21.245,92	RA
1.4.1.0.8.	SINAPI	101963	LAJE PRÉ-MOLDADA UNIDIRECIONAL, BIAPOIADA, PARA PISO, ENCHIMENTO EM CERÂMICA, VIGOTA CONVENCIONAL, ALTURA TOTAL DA LAJE (ENCHIMENTO+CAPA) = (8+4). AF_11/2020	M2	115,40	181,46	BDI 1	222,94	25.727,28	RA
1.4.1.0.9.	Composição	103669_ADP01	CONCRETAGEM DE PILARES, FCK = 20 MPA, COM USO DE BALDES - LANÇAMENTO, ADENSAMENTO E ACABAMENTO. AF_02/2022	m3	25,60	968,95	BDI 1	1.190,45	30.475,52	RA
1.4.1.0.10.	Composição	103682_ADP01	CONCRETAGEM DE VIGAS E LAJES, FCK=20 MPA, PARA QUALQUER TIPO DE LAJE COM BALDES EM EDIFICAÇÃO TÉRREA - LANÇAMENTO, ADENSAMENTO E ACABAMENTO. AF_02/2022	m3	35,68	988,60	BDI 1	1.214,59	43.336,56	RA
1.5.			PAREDES E PAINÉIS					-	382.736,92	
1.5.1.			ALVENARIA					-	209.796,88	
1.5.1.0.1.	SINAPI	103356	ALVENARIA DE VEDAÇÃO DE BLOCOS CERÂMICOS FURADOS NA HORIZONTAL DE 9X19X29 CM (ESPESSURA 9 CM) E ARGAMASSA DE ASSENTAMENTO COM PREPARO EM BETONEIRA. AF_12/2021	M2	2.108,40	68,50	BDI 1	84,16	177.442,96	RA
1.5.1.0.2.	SINAPI	105024	VERGA MOLDADA IN LOCO EM CONCRETO, ESPESSURA DE *10* CM. AF_03/2024	M	324,00	56,65	BDI 1	69,60	22.550,40	RA
1.5.1.0.3.	SINAPI	105030	CONTRAVERGA MOLDADA IN LOCO EM CONCRETO, ESPESSURA DE *10* CM. AF_03/2024	M	184,00	43,37	BDI 1	53,28	9.803,52	RA
1.5.2.			ESQUADRIAS METÁLICAS					-	39.497,64	
1.5.2.0.1.	SINAPI	94570	JANELA DE ALUMÍNIO DE CORRER COM 2 FOLHAS PARA VIDROS (VIDROS INCLUSOS), BATENTE/ REQUADRO 6 A 14 CM, ACABAMENTO COM ACETATO OU BRILHANTE, FIXAÇÃO COM PARAFUSO, SEM GUARNIÇÃO/ ALIZAR, DIMENSÕES 100X120 CM, VEDAÇÃO COM SILICONE, EXCLUSIVE CONTRAMARCO - FORNECIMENTO E INSTALAÇÃO. AF_11/2024	M2	52,00	214,32	BDI 1	263,31	13.692,12	RA
1.5.2.0.2.	SINAPI	94572	JANELA DE ALUMÍNIO DE CORRER COM 3 FOLHAS (2 VENEZIANAS E 1 FOLHA PARA VIDRO,VIDRO INCLUSO), BATENTE/ REQUADRO 6 A 14 CM, SEM ACABAMENTO, FIXAÇÃO COM PARAFUSO, SEM GUARNIÇÃO/ ALIZAR, DIMENSÕES 100X120 CM, VEDAÇÃO COM SILICONE, EXCLUSIVE CONTRAMARCO - FORNECIMENTO E INSTALAÇÃO. AF_11/2024	M2	56,00	303,99	BDI 1	373,48	20.914,88	RA

RECURSO
↓



PO - PLANILHA ORÇAMENTÁRIA
Orçamento Base para Licitação - OGU

Grau de Sigilo
#PUBLICO

Nº OPERAÇÃO 39019/2025	Nº TransfereGOV 39019	PROPONENTE / TOMADOR MUNICÍPIO DE NOVA REDENÇÃO	APELIDO DO EMPREENDIMENTO Construção de Unidades Habitacionais no Município Nova Redenção- BA			
LOCALIDADE SINAPI SALVADOR	DATA BASE 07-25 (N DES.)	DESCRIÇÃO DO LOTE Construção de Unidades Habitacionais no Município Nova Redenção- BA	MUNICÍPIO / UF Nova Redenção - BA	BDI 1 22,86%	BDI 2 0,00%	BDI 3 0,00%

Item	Fonte	Código	Descrição	Unidade	Quantidade	Custo Unitário (sem BDI) (R\$)	BDI (%)	Preço Unitário (com BDI) (R\$)	Preço Total (R\$)	RECURSO
Construção de Unidades Habitacionais no Município Nova Redenção- BA									2.729.865,65	
1.5.2.0.3.	SINAPI	94569	JANELA DE ALUMÍNIO TIPO MAXIM-AR, BATENTE/ REQUADRO 3 A 14 CM, VIDRO INCLUSO, FIXAÇÃO COM PARAFUSO, SEM GUARNIÇÃO/ ALIZAR, DIMENSÕES 60X80 (A X L) CM, SEM ACABAMENTO, VEDAÇÃO COM SILICONE, EXCLUSIVE CONTRAMARCO - FORNECIMENTO E INSTALAÇÃO. AF_11/2024	M2	9,60	414,65	BDI 1	509,44	4.890,64	RA
1.5.3.			ESQUADRIAS DE MADEIRA					-	133.442,40	
1.5.3.0.1.	SINAPI	91316	KIT DE PORTA DE MADEIRA PARA PINTURA, SEMI-OCA (PESADA OU SUPERPESADA), PADRÃO POPULAR, 80X210CM, ESPESSURA DE 3,5CM, ITENS INCLUSOS: DOBRADIÇAS, MONTAGEM E INSTALAÇÃO DO BATENTE, FECHADURA COM EXECUÇÃO DO FURO - FORNECIMENTO E INSTALAÇÃO. AF_12/2019	UN	40,00	1.248,81	BDI 1	1.534,29	61.371,60	RA
1.5.3.0.2.	SINAPI	91314	KIT DE PORTA DE MADEIRA PARA PINTURA, SEMI-OCA (LEVE OU MÉDIA), PADRÃO POPULAR, 80X210CM, ESPESSURA DE 3,5CM, ITENS INCLUSOS: DOBRADIÇAS, MONTAGEM E INSTALAÇÃO DO BATENTE, FECHADURA COM EXECUÇÃO DO FURO - FORNECIMENTO E INSTALAÇÃO. AF_12/2019	UN	60,00	977,68	BDI 1	1.201,18	72.070,80	RA
1.6.			COBERTURAS E PROTEÇÕES					-	322.993,20	
1.6.1.			TELHADO					-	322.993,20	
1.6.1.0.1.	SINAPI	92541	TRAMA DE MADEIRA COMPOSTA POR RIPAS, CAIBROS E TERÇAS PARA TELHADOS DE ATÉ 2 ÁGUAS PARA TELHA CERÂMICA CAPA-CANAL, INCLUSO TRANSPORTE VERTICAL. AF_07/2019	M2	1.663,00	87,98	BDI 1	108,09	179.753,68	RA
1.6.1.0.2.	SINAPI	94447	TELHAMENTO COM TELHA CERÂMICA CAPA-CANAL, TIPO PAULISTA, COM ATÉ 2 ÁGUAS, INCLUSO TRANSPORTE VERTICAL. AF_07/2019	M2	1.663,00	48,25	BDI 1	59,28	98.582,64	RA
1.6.1.0.3.	SINAPI	102233	PINTURA IMUNIZANTE PARA MADEIRA, 1 DEMÃO. AF_01/2021	M2	2.290,00	13,23	BDI 1	16,25	37.212,52	RA
1.6.1.0.4.	SINAPI	94221	CUMEEIRA PARA TELHA CERÂMICA EMBOÇADA COM ARGAMASSA TRAÇO 1:2:9 (CIMENTO, CAL E AREIA) PARA TELHADOS COM ATÉ 2 ÁGUAS, INCLUSO TRANSPORTE VERTICAL. AF_07/2019	M	213,00	28,45	BDI 1	34,95	7.444,36	RA
1.7.			REVESTIMENTOS					-	486.943,04	
1.7.1.			REVESTIMENTOS INTERNOS					-	106.752,96	
1.7.1.0.1.	SINAPI	87879	CHAPISCO APLICADO EM ALVENARIAS E ESTRUTURAS DE CONCRETO INTERNAS, COM COLHER DE PEDREIRO. ARGAMASSA TRAÇO 1:3 COM PREPARO EM BETONEIRA 400L. AF_10/2022	M2	2.378,40	5,32	BDI 1	6,54	15.554,72	RA
1.7.1.0.2.	SINAPI	87882	CHAPISCO APLICADO NO TETO OU EM ALVENARIA E ESTRUTURA, COM ROLO PARA TEXTURA ACRÍLICA. ARGAMASSA TRAÇO 1:4 E EMULSÃO POLIMÉRICA (ADESIVO) COM PREPARO EM BETONEIRA 400L. AF_10/2022	M2	88,80	7,35	BDI 1	9,03	801,88	RA
1.7.1.0.3.	SINAPI	87545	EMBOÇO, EM ARGAMASSA TRAÇO 1:2:8, PREPARO MECÂNICO, APLICADO MANUALMENTE EM PAREDES INTERNAS, PARA AMBIENTES COM ÁREA MENOR QUE 5M², E = 10MM, COM TALISCAS. AF_03/2024	M2	318,40	35,91	BDI 1	44,12	14.047,80	RA



PO - PLANILHA ORÇAMENTÁRIA
Orçamento Base para Licitação - OGU

Grau de Sigilo
#PUBLICO

Nº OPERAÇÃO 39019/2025	Nº TransfereGOV 39019	PROponente / TOMADOR MUNICÍPIO DE NOVA REDENÇÃO	APELIDO DO EMPREENDIMENTO Construção de Unidades Habitacionais no Município Nova Redenção- BA			
LOCALIDADE SINAPI SALVADOR	DATA BASE 07-25 (N DES.)	DESCRIÇÃO DO LOTE Construção de Unidades Habitacionais no Município Nova Redenção- BA	MUNICÍPIO / UF Nova Redenção - BA	BDI 1 22,86%	BDI 2 0,00%	BDI 3 0,00%

Item	Fonte	Código	Descrição	Unidade	Quantidade	Custo Unitário (sem BDI) (R\$)	BDI (%)	Preço Unitário (com BDI) (R\$)	Preço Total (R\$)	RECURSO
Construção de Unidades Habitacionais no Município Nova Redenção- BA									2.729.865,65	
1.7.1.0.4.	SINAPI	87547	MASSA ÚNICA, EM ARGAMASSA TRAÇO 1:2:8, PREPARO MECÂNICO, APLICADA MANUALMENTE EM PAREDES INTERNAS DE AMBIENTES COM ÁREA ENTRE 5M² E 10M², E = 10MM, COM TALISCAS. AF_03/2024	M2	1.151,20	32,29	BDI 1	39,67	45.668,12	RA
1.7.1.0.5.	SINAPI	104958	MASSA ÚNICA, EM ARGAMASSA TRAÇO 1:2:8 PREPARO MECÂNICO, APLICADA MANUALMENTE EM PAREDES INTERNAS DE AMBIENTES COM ÁREA MAIOR QUE 10M², E = 10MM, COM TALISCAS. AF_03/2024	M2	752,80	28,54	BDI 1	35,06	26.393,16	RA
1.7.1.0.6.	SINAPI	90408	MASSA ÚNICA, EM ARGAMASSA TRAÇO 1:2:8, PREPARO MECÂNICO, APLICADA MANUALMENTE EM TETO, E = 10MM, COM TALISCAS. AF_03/2024	M2	88,80	39,30	BDI 1	48,28	4.287,28	RA
1.7.2.			REVESTIMENTOS CERÂMICOS					-	26.060,80	
1.7.2.0.1.	SINAPI	87267	REVESTIMENTO CERÂMICO PARA PAREDES INTERNAS COM PLACAS TIPO ESMALTADA DE DIMENSÕES 20X20 CM APLICADAS A MEIA ALTURA DAS PAREDES. AF_02/2023_PE	M2	279,00	60,91	BDI 1	74,83	20.877,56	RA
1.7.2.0.2.	SINAPI	87265	REVESTIMENTO CERÂMICO PARA PAREDES INTERNAS COM PLACAS TIPO ESMALTADA DE DIMENSÕES 20X20 CM APLICADAS NA ALTURA INTEIRA DAS PAREDES. AF_02/2023_PE	M2	76,80	54,93	BDI 1	67,49	5.183,24	RA
1.7.3.			REVESTIMENTOS EXTERNOS					-	181.891,12	
1.7.3.0.1.	SINAPI	87905	CHAPISCO APLICADO EM ALVENARIA (COM PRESENÇA DE VÃOS) E ESTRUTURAS DE CONCRETO DE FACHADA, COM COLHER DE PEDREIRO. ARGAMASSA TRAÇO 1:3 COM PREPARO EM BETONEIRA 400L. AF_10/2022	M2	1.376,40	9,59	BDI 1	11,78	16.214,00	RA
1.7.3.0.2.	SINAPI	87894	CHAPISCO APLICADO EM ALVENARIA (SEM PRESENÇA DE VÃOS) E ESTRUTURAS DE CONCRETO DE FACHADA, COM COLHER DE PEDREIRO. ARGAMASSA TRAÇO 1:3 COM PREPARO EM BETONEIRA 400L. AF_10/2022	M2	784,40	8,22	BDI 1	10,10	7.922,44	RA
1.7.3.0.3.	SINAPI	87792	EMBOÇO OU MASSA ÚNICA EM ARGAMASSA TRAÇO 1:2:8, PREPARO MECÂNICO COM BETONEIRA 400 L, APLICADA MANUALMENTE EM PANOS CEGOS DE FACHADA (SEM PRESENÇA DE VÃOS), ESPESSURA DE 25 MM. AF_08/2022	M2	784,40	48,61	BDI 1	59,72	46.844,36	RA
1.7.3.0.4.	SINAPI	87775	EMBOÇO OU MASSA ÚNICA EM ARGAMASSA TRAÇO 1:2:8, PREPARO MECÂNICO COM BETONEIRA 400 L, APLICADA MANUALMENTE EM PANOS DE FACHADA COM PRESENÇA DE VÃOS, ESPESSURA DE 25 MM. AF_08/2022	M2	1.376,40	65,59	BDI 1	80,58	110.910,32	RA
1.7.4.			FORROS					-	63.758,40	
1.7.4.0.1.	SINAPI	96111	FORRO EM RÉGUAS DE PVC, FRISADO, PARA AMBIENTES RESIDENCIAIS, INCLUSIVE ESTRUTURA UNIDIRECIONAL DE FIXAÇÃO. AF_08/2023_PS	M2	718,00	72,28	BDI 1	88,80	63.758,40	RA
1.7.5.			PINTURAS					-	40.855,08	



PO - PLANILHA ORÇAMENTÁRIA
Orçamento Base para Licitação - OGU

Grau de Sigilo
#PUBLICO

Nº OPERAÇÃO 39019/2025	Nº TransfereGOV 39019	PROPONENTE / TOMADOR MUNICÍPIO DE NOVA REDENÇÃO	APELIDO DO EMPREENDIMENTO Construção de Unidades Habitacionais no Município Nova Redenção- BA			
LOCALIDADE SINAPI SALVADOR	DATA BASE 07-25 (N DES.)	DESCRIÇÃO DO LOTE Construção de Unidades Habitacionais no Município Nova Redenção- BA	MUNICÍPIO / UF Nova Redenção - BA	BDI 1 22,86%	BDI 2 0,00%	BDI 3 0,00%

Item	Fonte	Código	Descrição	Unidade	Quantidade	Custo Unitário (sem BDI) (R\$)	BDI (%)	Preço Unitário (com BDI) (R\$)	Preço Total (R\$)	
Construção de Unidades Habitacionais no Município Nova Redenção- BA									2.729.865,65	
1.7.5.0.1.	SINAPI	88485	FUNDO SELADOR ACRÍLICO, APLICAÇÃO MANUAL EM PAREDE, UMA DEMÃO. AF_04/2023	M2	2.060,00	4,60	BDI 1	5,65	11.639,00	RA
1.7.5.0.2.	SINAPI	88484	FUNDO SELADOR ACRÍLICO, APLICAÇÃO MANUAL EM TETO, UMA DEMÃO. AF_04/2023	M2	88,80	5,73	BDI 1	7,04	625,16	RA
1.7.5.0.3.	SINAPI	104641	PINTURA LÁTEX ACRÍLICA ECONÔMICA, APLICAÇÃO MANUAL EM PAREDES, DUAS DEMÃOS. AF_04/2023	M2	1.944,00	10,43	BDI 1	12,81	24.902,64	RA
1.7.5.0.4.	SINAPI	104639	PINTURA LÁTEX ACRÍLICA ECONÔMICA, APLICAÇÃO MANUAL EM TETO, DUAS DEMÃOS. AF_04/2023	M2	88,80	13,20	BDI 1	16,22	1.440,32	RA
1.7.5.0.5.	SINAPI	104642	PINTURA LÁTEX ACRÍLICA STANDARD, APLICAÇÃO MANUAL EM PAREDES, DUAS DEMÃOS. AF_04/2023	M2	156,00	11,73	BDI 1	14,41	2.247,96	RA
1.7.6.			PINTURAS EXTERNAS					-	45.095,88	
1.7.6.0.1.	SINAPI	88415	APLICAÇÃO MANUAL DE FUNDO SELADOR ACRÍLICO EM PAREDES EXTERNAS DE CASAS. AF_03/2024	M2	2.160,80	5,26	BDI 1	6,46	13.958,76	RA
1.7.6.0.2.	SINAPI	104642	PINTURA LÁTEX ACRÍLICA STANDARD, APLICAÇÃO MANUAL EM PAREDES, DUAS DEMÃOS. AF_04/2023	M2	2.160,80	11,73	BDI 1	14,41	31.137,12	RA
1.7.7.			PINTURAS ESQUADRIAS					-	22.528,80	
1.7.7.0.1.	SINAPI	102193	LIXAMENTO DE MADEIRA PARA APLICAÇÃO DE FUNDO OU PINTURA. AF_01/2021	M2	420,00	2,28	BDI 1	2,80	1.176,00	RA
1.7.7.0.2.	Composição	102198_ADP01	PINTURA FUNDO NIVELADOR ACRÍLICO BRANCO EM MADEIRA. AF_01/2021	M2	420,00	21,62	BDI 1	26,56	11.155,20	RA
1.7.7.0.3.	SINAPI	102219	PINTURA TINTA DE ACABAMENTO (PIGMENTADA) ESMALTE SINTÉTICO ACETINADO EM MADEIRA, 2 DEMÃOS. AF_01/2021	M2	420,00	19,76	BDI 1	24,28	10.197,60	RA
1.8.			PAVIMENTAÇÕES					-	262.115,64	
1.8.1.			CERÂMICA					-	202.469,52	
1.8.1.0.1.	SINAPI	97084	COMPACTAÇÃO MECÂNICA DE SOLO PARA EXECUÇÃO DE RADIER, PISO DE CONCRETO OU LAJE SOBRE SOLO, COM COMPACTADOR DE SOLOS TIPO PLACA VIBRATÓRIA. AF_09/2021	M2	946,40	0,81	BDI 1	1,00	946,40	RA
1.8.1.0.2.	SINAPI	100322	LASTRO COM MATERIAL GRANULAR (PEDRA BRITADA N.3), APLICADO EM PISOS OU LAJES SOBRE SOLO, ESPESSURA DE *10 CM*. AF_01/2024	M3	94,60	199,21	BDI 1	244,75	23.153,36	RA
1.8.1.0.3.	SINAPI	97087	CAMADA SEPARADORA PARA EXECUÇÃO DE RADIER, PISO DE CONCRETO OU LAJE SOBRE SOLO, EM LONA PLÁSTICA. AF_09/2021	M2	946,40	2,47	BDI 1	3,03	2.867,60	RA
1.8.1.0.4.	SINAPI	95241	LASTRO DE CONCRETO MAGRO, APLICADO EM PISOS, LAJES SOBRE SOLO OU RADIERS, ESPESSURA DE 5 CM. AF_01/2024	M2	946,40	42,86	BDI 1	52,66	49.837,44	RA
1.8.1.0.5.	SINAPI	87745	CONTRAPISO EM ARGAMASSA TRAÇO 1:4 (CIMENTO E AREIA), PREPARO MECÂNICO COM BETONEIRA 400 L, APLICADO EM ÁREAS MOLHADAS SOBRE LAJE, ADERIDO, ACABAMENTO NÃO REFORÇADO, ESPESSURA 3CM. AF_07/2021	M2	302,60	62,39	BDI 1	76,65	23.194,28	RA

RECURSO
↓



PO - PLANILHA ORÇAMENTÁRIA
Orçamento Base para Licitação - OGU

Grau de Sigilo
#PUBLICO

Nº OPERAÇÃO 39019/2025	Nº TransfereGOV 39019	PROponente / TOMADOR MUNICÍPIO DE NOVA REDENÇÃO	APELIDO DO EMPREENDIMENTO Construção de Unidades Habitacionais no Município Nova Redenção- BA			
LOCALIDADE SINAPI SALVADOR	DATA BASE 07-25 (N DES.)	DESCRIÇÃO DO LOTE Construção de Unidades Habitacionais no Município Nova Redenção- BA	MUNICÍPIO / UF Nova Redenção - BA	BDI 1 22,86%	BDI 2 0,00%	BDI 3 0,00%

Item	Fonte	Código	Descrição	Unidade	Quantidade	Custo Unitário (sem BDI) (R\$)	BDI (%)	Preço Unitário (com BDI) (R\$)	Preço Total (R\$)	
Construção de Unidades Habitacionais no Município Nova Redenção- BA									2.729.865,65	
1.8.1.0.6.	SINAPI	87630	CONTRAPISO EM ARGAMASSA TRAÇO 1:4 (CIMENTO E AREIA), PREPARO MECÂNICO COM BETONEIRA 400 L, APLICADO EM ÁREAS SECAS SOBRE LAJE, ADERIDO, ACABAMENTO NÃO REFORÇADO, ESPESSURA 3CM. AF_07/2021	M2	643,80	47,97	BDI 1	58,94	37.945,56	RA
1.8.1.0.7.	SINAPI	87247	REVESTIMENTO CERÂMICO PARA PISO COM PLACAS TIPO ESMALTADA DE DIMENSÕES 35X35 CM APLICADA EM AMBIENTES DE ÁREA ENTRE 5 M2 E 10 M2. AF_02/2023 PE	M2	336,00	54,97	BDI 1	67,54	22.693,44	RA
1.8.1.0.8.	SINAPI	87248	REVESTIMENTO CERÂMICO PARA PISO COM PLACAS TIPO ESMALTADA DE DIMENSÕES 35X35 CM APLICADA EM AMBIENTES DE ÁREA MAIOR QUE 10 M2. AF_02/2023 PE	M2	382,00	46,31	BDI 1	56,90	21.735,80	RA
1.8.1.0.9.	SINAPI	87246	REVESTIMENTO CERÂMICO PARA PISO COM PLACAS TIPO ESMALTADA DE DIMENSÕES 35X35 CM APLICADA EM AMBIENTES DE ÁREA MENOR QUE 5 M2. AF_02/2023 PE	M2	259,60	63,01	BDI 1	77,41	20.095,64	RA
1.8.2.			CIMENTADOS					-	28.711,24	
1.8.2.0.1.	SINAPI	97084	COMPACTAÇÃO MECÂNICA DE SOLO PARA EXECUÇÃO DE RADIER, PISO DE CONCRETO OU LAJE SOBRE SOLO, COM COMPACTADOR DE SOLOS TIPO PLACA VIBRATÓRIA. AF_09/2021	M2	323,00	0,81	BDI 1	1,00	323,00	RA
1.8.2.0.2.	SINAPI	94990	EXECUÇÃO DE PASSEIO (CALÇADA) OU PISO DE CONCRETO COM CONCRETO MOLDADO IN LOCO, FEITO EM OBRA, ACABAMENTO CONVENCIONAL, NÃO ARMADO. AF_08/2022	M3	25,80	895,59	BDI 1	1.100,32	28.388,24	RA
1.8.3.			RODAPÉS, SOLEIRAS E PEITORIS					-	30.934,88	
1.8.3.0.1.	SINAPI	98695	SOLEIRA EM MÁRMORE, LARGURA 15 CM, ESPESSURA 2,0 CM. AF_09/2020	M	50,40	85,12	BDI 1	104,58	5.270,84	RA
1.8.3.0.2.	SINAPI	88648	RODAPÉ CERÂMICO DE 7CM DE ALTURA COM PLACAS TIPO ESMALTADA DE DIMENSÕES 35X35CM. AF_02/2023	M	774,00	7,13	BDI 1	8,76	6.780,24	RA
1.8.3.0.3.	SINAPI	101965	PEITORIL LINEAR EM GRANITO OU MÁRMORE, L = 15CM, ASSENTADO COM ARGAMASSA 1:6 COM ADITIVO. AF_11/2020	M	130,00	118,23	BDI 1	145,26	18.883,80	RA
1.9.			INSTALAÇÕES					-	570.162,88	
1.9.1.			ELÉTRICAS					-	207.961,04	
1.9.1.1.			DISTRIBUIÇÃO					-	57.510,60	
1.9.1.1.1.	SINAPI	93653	DISJUNTOR MONOPOLAR TIPO DIN, CORRENTE NOMINAL DE 10A - FORNECIMENTO E INSTALAÇÃO. AF_07/2025	UN	40,00	11,49	BDI 1	14,12	564,80	RA
1.9.1.1.2.	SINAPI	93654	DISJUNTOR MONOPOLAR TIPO DIN, CORRENTE NOMINAL DE 16A - FORNECIMENTO E INSTALAÇÃO. AF_07/2025	UN	20,00	11,49	BDI 1	14,12	282,40	RA
1.9.1.1.3.	SINAPI	93656	DISJUNTOR MONOPOLAR TIPO DIN, CORRENTE NOMINAL DE 25A - FORNECIMENTO E INSTALAÇÃO. AF_07/2025	UN	20,00	13,47	BDI 1	16,55	331,00	RA
1.9.1.1.4.	SINAPI	93659	DISJUNTOR MONOPOLAR TIPO DIN, CORRENTE NOMINAL DE 50A - FORNECIMENTO E INSTALAÇÃO. AF_07/2025	UN	20,00	24,90	BDI 1	30,59	611,80	RA
1.9.1.1.5.	Composição	93674_ADP01	DISJUNTOR BIPOLAR TIPO DR, CORRENTE NOMINAL DE 25A - FORNECIMENTO E INSTALAÇÃO. AF_10/2020	un	40,00	220,23	BDI 1	270,57	10.822,80	RA

RECURSO
↓



PO - PLANILHA ORÇAMENTÁRIA
Orçamento Base para Licitação - OGU

Grau de Sigilo
#PUBLICO

Nº OPERAÇÃO 39019/2025	Nº TransfereGOV 39019	PROponente / TOMADOR MUNICÍPIO DE NOVA REDENÇÃO	APELIDO DO EMPREENDIMENTO Construção de Unidades Habitacionais no Município Nova Redenção- BA			
LOCALIDADE SINAPI SALVADOR	DATA BASE 07-25 (N DES.)	DESCRIÇÃO DO LOTE Construção de Unidades Habitacionais no Município Nova Redenção- BA	MUNICÍPIO / UF Nova Redenção - BA	BDI 1 22,86%	BDI 2 0,00%	BDI 3 0,00%

Item	Fonte	Código	Descrição	Unidade	Quantidade	Custo Unitário (sem BDI) (R\$)	BDI (%)	Preço Unitário (com BDI) (R\$)	Preço Total (R\$)	
Construção de Unidades Habitacionais no Município Nova Redenção- BA									2.729.865,65	
1.9.1.1.6.	SINAPI	101493	ENTRADA DE ENERGIA ELÉTRICA, AÉREA, MONOFÁSICA, COM CAIXA DE EMBUTIR, CABO DE 10 MM2 E DISJUNTOR DIN 50A (NÃO INCLUSO O POSTE DE CONCRETO). AF_07/2020_PS	UN	20,00	1.599,33	BDI 1	1.964,94	39.298,80	RA
1.9.1.1.7.	Composição	101872_ADP01	QUADRO DE DISTRIBUIÇÃO DE LUZ EM PVC PARA 12 DISJUNTORES - FORNECIMENTO E INSTALAÇÃO.	UN	20,00	227,86	BDI 1	279,95	5.599,00	RA
1.9.1.2.			ILUMINAÇÃO, TOMADAS E INTERRUPTORES					-	43.114,80	
1.9.1.2.1.	SINAPI	103782	LUMINÁRIA TIPO PLAFON CIRCULAR, DE SOBREPOR, COM LED DE 12/13 W - FORNECIMENTO E INSTALAÇÃO. AF_09/2024	UN	140,00	30,28	BDI 1	37,20	5.208,00	RA
1.9.1.2.2.	SINAPI	97610	LÂMPADA COMPACTA DE LED 10 W, BASE E27 - FORNECIMENTO E INSTALAÇÃO. AF_09/2024	UN	140,00	13,49	BDI 1	16,57	2.319,80	RA
1.9.1.2.3.	SINAPI	91953	INTERRUPTOR SIMPLES (1 MÓDULO), 10A/250V, INCLUINDO SUPORTE E PLACA - FORNECIMENTO E INSTALAÇÃO. AF_03/2023	UN	100,00	29,39	BDI 1	36,11	3.611,00	RA
1.9.1.2.4.	SINAPI	91959	INTERRUPTOR SIMPLES (2 MÓDULOS), 10A/250V, INCLUINDO SUPORTE E PLACA - FORNECIMENTO E INSTALAÇÃO. AF_03/2023	UN	20,00	44,37	BDI 1	54,51	1.090,20	RA
1.9.1.2.5.	SINAPI	92000	TOMADA BAIXA DE EMBUTIR (1 MÓDULO), 2P+T 10 A, INCLUINDO SUPORTE E PLACA - FORNECIMENTO E INSTALAÇÃO. AF_03/2023	UN	200,00	30,66	BDI 1	37,67	7.534,00	RA
1.9.1.2.6.	SINAPI	91996	TOMADA MÉDIA DE EMBUTIR (1 MÓDULO), 2P+T 10 A, INCLUINDO SUPORTE E PLACA - FORNECIMENTO E INSTALAÇÃO. AF_03/2023	UN	120,00	35,12	BDI 1	43,15	5.178,00	RA
1.9.1.2.7.	SINAPI	91993	TOMADA ALTA DE EMBUTIR (1 MÓDULO), 2P+T 20 A, INCLUINDO SUPORTE E PLACA - FORNECIMENTO E INSTALAÇÃO. AF_03/2023	UN	20,00	48,21	BDI 1	59,23	1.184,60	RA
1.9.1.2.8.	SINAPI	91985	INTERRUPTOR PULSADOR CAMPAINHA (1 MÓDULO), 10A/250V, INCLUINDO SUPORTE E PLACA - FORNECIMENTO E INSTALAÇÃO. AF_03/2023	UN	20,00	28,60	BDI 1	35,14	702,80	RA
1.9.1.2.9.	SINAPI	91987	CAMPAINHA CIGARRA (1 MÓDULO), 10A/250V, INCLUINDO SUPORTE E PLACA - FORNECIMENTO E INSTALAÇÃO. AF_03/2023	UN	20,00	45,23	BDI 1	55,57	1.111,40	RA
1.9.1.2.10.	Composição	91947_ADP01	SUPORTE PARAFUSADO COM ESPELHO / PLACA DE ENCAIXE 4" X 2" BAIXO (0,30 M DO PISO) PARA PONTO ELÉTRICO - FORNECIMENTO E INSTALAÇÃO. AF_03/2023	un	40,00	8,20	BDI 1	10,07	402,80	RA
1.9.1.2.11.	SINAPI	91941	CAIXA RETANGULAR 4" X 2" BAIXA (0,30 M DO PISO), PVC, INSTALADA EM PAREDE - FORNECIMENTO E INSTALAÇÃO. AF_03/2023	UN	240,00	12,53	BDI 1	15,39	3.693,60	RA
1.9.1.2.12.	SINAPI	91940	CAIXA RETANGULAR 4" X 2" MÉDIA (1,30 M DO PISO), PVC, INSTALADA EM PAREDE - FORNECIMENTO E INSTALAÇÃO. AF_03/2023	UN	260,00	20,08	BDI 1	24,67	6.414,20	RA
1.9.1.2.13.	SINAPI	91939	CAIXA RETANGULAR 4" X 2" ALTA (2,00 M DO PISO), PVC, INSTALADA EM PAREDE - FORNECIMENTO E INSTALAÇÃO. AF_03/2023	UN	40,00	35,49	BDI 1	43,60	1.744,00	RA
1.9.1.2.14.	SINAPI	91937	CAIXA OCTOGONAL 3" X 3", PVC, INSTALADA EM LAJE - FORNECIMENTO E INSTALAÇÃO. AF_03/2023	UN	140,00	16,98	BDI 1	20,86	2.920,40	RA
1.9.1.3.			FIOS E CABOS					-	107.335,64	

RECURSO
↓



PO - PLANILHA ORÇAMENTÁRIA
Orçamento Base para Licitação - OGU

Grau de Sigilo
#PUBLICO

Nº OPERAÇÃO 39019/2025	Nº TransfereGOV 39019	PROPONENTE / TOMADOR MUNICÍPIO DE NOVA REDENÇÃO	APELIDO DO EMPREENDIMENTO Construção de Unidades Habitacionais no Município Nova Redenção- BA			
LOCALIDADE SINAPI SALVADOR	DATA BASE 07-25 (N DES.)	DESCRIÇÃO DO LOTE Construção de Unidades Habitacionais no Município Nova Redenção- BA	MUNICÍPIO / UF Nova Redenção - BA	BDI 1 22,86%	BDI 2 0,00%	BDI 3 0,00%

Item	Fonte	Código	Descrição	Unidade	Quantidade	Custo Unitário (sem BDI) (R\$)	BDI (%)	Preço Unitário (com BDI) (R\$)	Preço Total (R\$)	RECURSO
Construção de Unidades Habitacionais no Município Nova Redenção- BA									2.729.865,65	
1.9.1.3.1.	SINAPI	91924	CABO DE COBRE FLEXÍVEL ISOLADO, 1,5 MM², ANTI-CHAMA 450/750 V, PARA CIRCUITOS TERMINAIS - FORNECIMENTO E INSTALAÇÃO. AF_03/2023	M	1.958,00	3,26	BDI 1	4,01	7.851,60	RA
1.9.1.3.2.	SINAPI	91926	CABO DE COBRE FLEXÍVEL ISOLADO, 2,5 MM², ANTI-CHAMA 450/750 V, PARA CIRCUITOS TERMINAIS - FORNECIMENTO E INSTALAÇÃO. AF_03/2023	M	5.176,00	4,72	BDI 1	5,80	30.020,80	RA
1.9.1.3.3.	SINAPI	91928	CABO DE COBRE FLEXÍVEL ISOLADO, 4 MM², ANTI-CHAMA 450/750 V, PARA CIRCUITOS TERMINAIS - FORNECIMENTO E INSTALAÇÃO. AF_03/2023	M	496,00	7,27	BDI 1	8,93	4.429,28	RA
1.9.1.3.4.	SINAPI	101884	CABO DE COBRE ISOLADO, 10 MM², ANTI-CHAMA 450/750 V, INSTALADO EM ELETROCALHA OU PERFILADO - FORNECIMENTO E INSTALAÇÃO. AF_07/2025	M	518,00	11,45	BDI 1	14,07	7.288,28	RA
1.9.1.3.5.	SINAPI	91933	CABO DE COBRE FLEXÍVEL ISOLADO, 10 MM², ANTI-CHAMA 0,6/1,0 KV, PARA CIRCUITOS TERMINAIS - FORNECIMENTO E INSTALAÇÃO. AF_03/2023	M	166,00	17,47	BDI 1	21,46	3.562,36	RA
1.9.1.3.6.	SINAPI	91834	ELETRODUTO FLEXÍVEL CORRUGADO, PVC, DN 25 MM (3/4"), PARA CIRCUITOS TERMINAIS, INSTALADO EM FORRO - FORNECIMENTO E INSTALAÇÃO. AF_03/2023	M	894,00	19,39	BDI 1	23,82	21.295,08	RA
1.9.1.3.7.	SINAPI	91854	ELETRODUTO FLEXÍVEL CORRUGADO, PVC, DN 25 MM (3/4"), PARA CIRCUITOS TERMINAIS, INSTALADO EM PAREDE - FORNECIMENTO E INSTALAÇÃO. AF_03/2023	M	1.166,00	10,27	BDI 1	12,62	14.714,92	RA
1.9.1.3.8.	SINAPI	91845	ELETRODUTO FLEXÍVEL CORRUGADO REFORÇADO, PVC, DN 25 MM (3/4"), PARA CIRCUITOS TERMINAIS, INSTALADO EM LAJE - FORNECIMENTO E INSTALAÇÃO. AF_03/2023	M	441,20	8,06	BDI 1	9,90	4.367,88	RA
1.9.1.3.9.	SINAPI	90447	RASGO LINEAR MANUAL EM ALVENARIA, PARA ELETRODUTOS, DIÂMETROS MENORES OU IGUAIS A 40 MM. AF_09/2023	M	1.166,00	9,64	BDI 1	11,84	13.805,44	RA
1.9.2.			HUDRÁULICAS					-	60.682,72	
1.9.2.1.			TUBULAÇÕES E CONEXÕES					-	13.037,52	
1.9.2.1.1.	SINAPI	90373	JOELHO 90 GRAUS COM BUCHA DE LATÃO, PVC, SOLDÁVEL, DN 25MM, X 1/2 INSTALADO EM RAMAL OU SUB-RAMAL DE ÁGUA - FORNECIMENTO E INSTALAÇÃO. AF_06/2022	UN	140,00	13,13	BDI 1	16,13	2.258,20	RA
1.9.2.1.2.	SINAPI	89408	JOELHO 90 GRAUS, PVC, SOLDÁVEL, DN 25MM, INSTALADO EM RAMAL DE DISTRIBUIÇÃO DE ÁGUA - FORNECIMENTO E INSTALAÇÃO. AF_06/2022	UN	160,00	9,47	BDI 1	11,63	1.860,80	RA
1.9.2.1.3.	SINAPI	89395	TE, PVC, SOLDÁVEL, DN 25MM, INSTALADO EM RAMAL OU SUB-RAMAL DE ÁGUA - FORNECIMENTO E INSTALAÇÃO. AF_06/2022	UN	80,00	14,26	BDI 1	17,52	1.401,60	RA
1.9.2.1.4.	SINAPI	89383	ADAPTADOR CURTO COM BOLSA E ROSCA PARA REGISTRO, PVC, SOLDÁVEL, DN 25MM X 3/4, INSTALADO EM RAMAL OU SUB-RAMAL DE ÁGUA - FORNECIMENTO E INSTALAÇÃO. AF_06/2022	UN	160,00	7,08	BDI 1	8,70	1.392,00	RA



PO - PLANILHA ORÇAMENTÁRIA
Orçamento Base para Licitação - OGU

Grau de Sigilo
#PUBLICO

Nº OPERAÇÃO 39019/2025	Nº TransfereGOV 39019	PROPONENTE / TOMADOR MUNICÍPIO DE NOVA REDENÇÃO	APELIDO DO EMPREENDIMENTO Construção de Unidades Habitacionais no Município Nova Redenção- BA			
LOCALIDADE SINAPI SALVADOR	DATA BASE 07-25 (N DES.)	DESCRIÇÃO DO LOTE Construção de Unidades Habitacionais no Município Nova Redenção- BA	MUNICÍPIO / UF Nova Redenção - BA	BDI 1 22,86%	BDI 2 0,00%	BDI 3 0,00%

Item	Fonte	Código	Descrição	Unidade	Quantidade	Custo Unitário (sem BDI) (R\$)	BDI (%)	Preço Unitário (com BDI) (R\$)	Preço Total (R\$)	
Construção de Unidades Habitacionais no Município Nova Redenção- BA									2.729.865,65	
1.9.2.1.5.	SINAPI	89446	TUBO, PVC, SOLDÁVEL, DE 25MM, INSTALADO EM PRUMADA DE ÁGUA - FORNECIMENTO E INSTALAÇÃO. AF_06/2022	M	102,00	4,92	BDI 1	6,04	616,08	RA
1.9.2.1.6.	SINAPI	89356	TUBO, PVC, SOLDÁVEL, DE 25MM, INSTALADO EM RAMAL OU SUB-RAMAL DE ÁGUA - FORNECIMENTO E INSTALAÇÃO. AF_06/2022	M	174,00	25,77	BDI 1	31,66	5.508,84	RA
1.9.2.2.			REGISTROS					-	13.445,00	
1.9.2.2.1.	SINAPI	89985	REGISTRO DE PRESSÃO BRUTO, LATÃO, ROSCÁVEL, 3/4", COM ACABAMENTO E CANOPLA CROMADOS - FORNECIMENTO E INSTALAÇÃO. AF_08/2021	UN	20,00	95,91	BDI 1	117,84	2.356,80	RA
1.9.2.2.2.	SINAPI	89987	REGISTRO DE GAVETA BRUTO, LATÃO, ROSCÁVEL, 3/4", COM ACABAMENTO E CANOPLA CROMADOS - FORNECIMENTO E INSTALAÇÃO. AF_08/2021	UN	60,00	100,92	BDI 1	123,99	7.439,40	RA
1.9.2.2.3.	SINAPI	94490	REGISTRO DE ESFERA, PVC, SOLDÁVEL, COM VOLANTE, DN 32 MM - FORNECIMENTO E INSTALAÇÃO. AF_08/2021	UN	40,00	49,68	BDI 1	61,04	2.441,60	RA
1.9.2.2.4.	SINAPI	86885	ENGATE FLEXÍVEL EM PLÁSTICO BRANCO, 1/2" X 40CM - FORNECIMENTO E INSTALAÇÃO. AF_01/2020	UN	80,00	12,28	BDI 1	15,09	1.207,20	RA
1.9.2.3.			ENTRADA/ALIMENTAÇÃO					-	12.540,04	
1.9.2.3.1.	SINAPI	97741	KIT CAVALETE PARA MEDIÇÃO DE ÁGUA - ENTRADA INDIVIDUALIZADA, EM PVC 25 MM (3/4"), PARA 1 MEDIDOR - FORNECIMENTO E INSTALAÇÃO (EXCLUSIVE HIDRÔMETRO). AF_03/2024	UN	20,00	174,18	BDI 1	214,00	4.280,00	RA
1.9.2.3.2.	Composição	104994_ADP01	CAIXA DE EMBUTIR EM POLICARBONATO PARA ABRIGO DE HIDRÔMETRO - FORNECIMENTO E INSTALAÇÃO (EXCLUSIVE HIDRÔMETRO). AF_03/2024	un	20,00	159,26	BDI 1	195,67	3.913,40	RA
1.9.2.3.3.	SINAPI	89353	REGISTRO DE GAVETA BRUTO, LATÃO, ROSCÁVEL, 3/4" - FORNECIMENTO E INSTALAÇÃO. AF_08/2021	UN	20,00	42,55	BDI 1	52,28	1.045,60	RA
1.9.2.3.4.	SINAPI	89402	TUBO, PVC, SOLDÁVEL, DE 25MM, INSTALADO EM RAMAL DE DISTRIBUIÇÃO DE ÁGUA - FORNECIMENTO E INSTALAÇÃO. AF_06/2022	M	135,00	12,98	BDI 1	15,95	2.153,24	RA
1.9.2.3.5.	SINAPI	89446	TUBO, PVC, SOLDÁVEL, DE 25MM, INSTALADO EM PRUMADA DE ÁGUA - FORNECIMENTO E INSTALAÇÃO. AF_06/2022	M	60,00	4,92	BDI 1	6,04	362,40	RA
1.9.2.3.6.	SINAPI	89408	JOELHO 90 GRAUS, PVC, SOLDÁVEL, DN 25MM, INSTALADO EM RAMAL DE DISTRIBUIÇÃO DE ÁGUA - FORNECIMENTO E INSTALAÇÃO. AF_06/2022	UN	40,00	9,47	BDI 1	11,63	465,20	RA
1.9.2.3.7.	SINAPI	89440	TE, PVC, SOLDÁVEL, DN 25MM, INSTALADO EM RAMAL DE DISTRIBUIÇÃO DE ÁGUA - FORNECIMENTO E INSTALAÇÃO. AF_06/2022	UN	20,00	13,03	BDI 1	16,01	320,20	RA
1.9.2.4.			CAIXA D'ÁGUA E BARRILETE					-	21.660,16	
1.9.2.4.1.	SINAPI	102605	CAIXA D'ÁGUA EM POLIETILENO, 500 LITROS - FORNECIMENTO E INSTALAÇÃO. AF_06/2021	UN	20,00	268,58	BDI 1	329,98	6.599,60	RA

RECURSO
↓



PO - PLANILHA ORÇAMENTÁRIA
Orçamento Base para Licitação - OGU

Grau de Sigilo
#PUBLICO

Nº OPERAÇÃO 39019/2025	Nº TransfereGOV 39019	PROPONENTE / TOMADOR MUNICÍPIO DE NOVA REDENÇÃO	APELIDO DO EMPREENDIMENTO Construção de Unidades Habitacionais no Município Nova Redenção- BA			
LOCALIDADE SINAPI SALVADOR	DATA BASE 07-25 (N DES.)	DESCRIÇÃO DO LOTE Construção de Unidades Habitacionais no Município Nova Redenção- BA	MUNICÍPIO / UF Nova Redenção - BA	BDI 1 22,86%	BDI 2 0,00%	BDI 3 0,00%

Item	Fonte	Código	Descrição	Unidade	Quantidade	Custo Unitário (sem BDI) (R\$)	BDI (%)	Preço Unitário (com BDI) (R\$)	Preço Total (R\$)	RECURSO
Construção de Unidades Habitacionais no Município Nova Redenção- BA									2.729.865,65	
1.9.2.4.2.	SINAPI	102591	FURO EM CAIXA D'ÁGUA COM ESPESSURA DE 2 ATÉ 5 MM E DIÂMETRO DE 25 MM. AF_06/2021	UN	20,00	4,91	BDI 1	6,03	120,60	RA
1.9.2.4.3.	SINAPI	102593	FURO EM CAIXA D'ÁGUA COM ESPESSURA DE 2 ATÉ 5 MM E DIÂMETRO DE 32 MM. AF_06/2021	UN	40,00	5,54	BDI 1	6,81	272,40	RA
1.9.2.4.4.	SINAPI	94703	ADAPTADOR COM FLANGE E ANEL DE VEDAÇÃO, PVC, SOLDÁVEL, DN 25 MM X 3/4", INSTALADO EM RESERVAÇÃO PREDIAL DE ÁGUA - FORNECIMENTO E INSTALAÇÃO. AF_04/2024	UN	20,00	18,98	BDI 1	23,32	466,40	RA
1.9.2.4.5.	SINAPI	94704	ADAPTADOR COM FLANGE E ANEL DE VEDAÇÃO, PVC, SOLDÁVEL, DN 32 MM X 1", INSTALADO EM RESERVAÇÃO PREDIAL DE ÁGUA - FORNECIMENTO E INSTALAÇÃO. AF_04/2024	UN	40,00	24,84	BDI 1	30,52	1.220,80	RA
1.9.2.4.6.	SINAPI	94796	TORNEIRA DE BOIA PARA CAIXA D'ÁGUA, ROSCÁVEL, 3/4" - FORNECIMENTO E INSTALAÇÃO. AF_08/2021	UN	20,00	39,31	BDI 1	48,30	966,00	RA
1.9.2.4.7.	SINAPI	89408	JOELHO 90 GRAUS, PVC, SOLDÁVEL, DN 25MM, INSTALADO EM RAMAL DE DISTRIBUIÇÃO DE ÁGUA - FORNECIMENTO E INSTALAÇÃO. AF_06/2022	UN	160,00	9,47	BDI 1	11,63	1.860,80	RA
1.9.2.4.8.	SINAPI	89413	JOELHO 90 GRAUS, PVC, SOLDÁVEL, DN 32MM, INSTALADO EM RAMAL DE DISTRIBUIÇÃO DE ÁGUA - FORNECIMENTO E INSTALAÇÃO. AF_06/2022	UN	80,00	12,83	BDI 1	15,76	1.260,80	RA
1.9.2.4.9.	SINAPI	89414	JOELHO 45 GRAUS, PVC, SOLDÁVEL, DN 32MM, INSTALADO EM RAMAL DE DISTRIBUIÇÃO DE ÁGUA - FORNECIMENTO E INSTALAÇÃO. AF_06/2022	UN	20,00	14,34	BDI 1	17,62	352,40	RA
1.9.2.4.10.	SINAPI	103953	BUCHA DE REDUÇÃO, CURTA, PVC, SOLDÁVEL, DN 32 X 25 MM, INSTALADO EM RAMAL DE DISTRIBUIÇÃO DE ÁGUA - FORNECIMENTO E INSTALAÇÃO. AF_06/2022	UN	40,00	7,78	BDI 1	9,56	382,40	RA
1.9.2.4.11.	SINAPI	89443	TE, PVC, SOLDÁVEL, DN 32MM, INSTALADO EM RAMAL DE DISTRIBUIÇÃO DE ÁGUA - FORNECIMENTO E INSTALAÇÃO. AF_06/2022	UN	60,00	17,82	BDI 1	21,89	1.313,40	RA
1.9.2.4.12.	SINAPI	89445	TÊ DE REDUÇÃO, PVC, SOLDÁVEL, DN 32MM X 25MM, INSTALADO EM RAMAL DE DISTRIBUIÇÃO DE ÁGUA - FORNECIMENTO E INSTALAÇÃO. AF_06/2022	UN	20,00	19,12	BDI 1	23,49	469,80	RA
1.9.2.4.13.	SINAPI	89402	TUBO, PVC, SOLDÁVEL, DE 25MM, INSTALADO EM RAMAL DE DISTRIBUIÇÃO DE ÁGUA - FORNECIMENTO E INSTALAÇÃO. AF_06/2022	M	88,00	12,98	BDI 1	15,95	1.403,60	RA
1.9.2.4.14.	SINAPI	89403	TUBO, PVC, SOLDÁVEL, DE 32MM, INSTALADO EM RAMAL DE DISTRIBUIÇÃO DE ÁGUA - FORNECIMENTO E INSTALAÇÃO. AF_06/2022	M	211,00	19,18	BDI 1	23,56	4.971,16	RA
1.9.3.			SANITÁRIAS					-	257.078,00	
1.9.3.1.			TUBULAÇÕES E CONEXÕES					-	50.393,00	



PO - PLANILHA ORÇAMENTÁRIA
Orçamento Base para Licitação - OGU

Grau de Sigilo
#PUBLICO

Nº OPERAÇÃO 39019/2025	Nº TransfereGOV 39019	PROponente / TOMADOR MUNICÍPIO DE NOVA REDENÇÃO	APELIDO DO EMPREENDIMENTO Construção de Unidades Habitacionais no Município Nova Redenção- BA			
LOCALIDADE SINAPI SALVADOR	DATA BASE 07-25 (N DES.)	DESCRIÇÃO DO LOTE Construção de Unidades Habitacionais no Município Nova Redenção- BA	MUNICÍPIO / UF Nova Redenção - BA	BDI 1 22,86%	BDI 2 0,00%	BDI 3 0,00%

Item	Fonte	Código	Descrição	Unidade	Quantidade	Custo Unitário (sem BDI) (R\$)	BDI (%)	Preço Unitário (com BDI) (R\$)	Preço Total (R\$)	RECURSO
Construção de Unidades Habitacionais no Município Nova Redenção- BA									2.729.865,65	
1.9.3.1.1.	SINAPI	89726	JOELHO 45 GRAUS, PVC, SERIE NORMAL, ESGOTO PREDIAL, DN 40 MM, JUNTA SOLDÁVEL, FORNECIDO E INSTALADO EM RAMAL DE DESCARGA OU RAMAL DE ESGOTO SANITÁRIO. AF_08/2022	UN	60,00	10,93	BDI 1	13,43	805,80	RA
1.9.3.1.2.	SINAPI	89732	JOELHO 45 GRAUS, PVC, SERIE NORMAL, ESGOTO PREDIAL, DN 50 MM, JUNTA ELÁSTICA, FORNECIDO E INSTALADO EM RAMAL DE DESCARGA OU RAMAL DE ESGOTO SANITÁRIO. AF_08/2022	UN	40,00	16,07	BDI 1	19,74	789,60	RA
1.9.3.1.3.	SINAPI	89724	JOELHO 90 GRAUS, PVC, SERIE NORMAL, ESGOTO PREDIAL, DN 40 MM, JUNTA SOLDÁVEL, FORNECIDO E INSTALADO EM RAMAL DE DESCARGA OU RAMAL DE ESGOTO SANITÁRIO. AF_08/2022	UN	40,00	10,74	BDI 1	13,20	528,00	RA
1.9.3.1.4.	SINAPI	89731	JOELHO 90 GRAUS, PVC, SERIE NORMAL, ESGOTO PREDIAL, DN 50 MM, JUNTA ELÁSTICA, FORNECIDO E INSTALADO EM RAMAL DE DESCARGA OU RAMAL DE ESGOTO SANITÁRIO. AF_08/2022	UN	180,00	15,46	BDI 1	18,99	3.418,20	RA
1.9.3.1.5.	SINAPI	89744	JOELHO 90 GRAUS, PVC, SERIE NORMAL, ESGOTO PREDIAL, DN 100 MM, JUNTA ELÁSTICA, FORNECIDO E INSTALADO EM RAMAL DE DESCARGA OU RAMAL DE ESGOTO SANITÁRIO. AF_08/2022	UN	20,00	27,56	BDI 1	33,86	677,20	RA
1.9.3.1.6.	SINAPI	89784	TE, PVC, SERIE NORMAL, ESGOTO PREDIAL, DN 50 X 50 MM, JUNTA ELÁSTICA, FORNECIDO E INSTALADO EM RAMAL DE DESCARGA OU RAMAL DE ESGOTO SANITÁRIO. AF_08/2022	UN	20,00	24,36	BDI 1	29,93	598,60	RA
1.9.3.1.7.	SINAPI	104345	JUNÇÃO DE REDUÇÃO INVERTIDA, PVC, SÉRIE NORMAL, ESGOTO PREDIAL, DN 100 X 50 MM, JUNTA ELÁSTICA, FORNECIDO E INSTALADO EM RAMAL DE DESCARGA OU RAMAL DE ESGOTO SANITÁRIO. AF_08/2022	UN	20,00	41,48	BDI 1	50,96	1.019,20	RA
1.9.3.1.8.	SINAPI	104348	TERMINAL DE VENTILAÇÃO, PVC, SÉRIE NORMAL, ESGOTO PREDIAL, DN 50 MM, JUNTA SOLDÁVEL, FORNECIDO E INSTALADO EM PRUMADA DE ESGOTO SANITÁRIO OU VENTILAÇÃO. AF_08/2022	UN	20,00	9,62	BDI 1	11,82	236,40	RA
1.9.3.1.9.	SINAPI	89711	TUBO PVC, SERIE NORMAL, ESGOTO PREDIAL, DN 40 MM, FORNECIDO E INSTALADO EM RAMAL DE DESCARGA OU RAMAL DE ESGOTO SANITÁRIO. AF_08/2022	M	67,00	22,65	BDI 1	27,83	1.864,60	RA
1.9.3.1.10.	SINAPI	89712	TUBO PVC, SERIE NORMAL, ESGOTO PREDIAL, DN 50 MM, FORNECIDO E INSTALADO EM RAMAL DE DESCARGA OU RAMAL DE ESGOTO SANITÁRIO. AF_08/2022	M	204,20	27,90	BDI 1	34,28	6.999,96	RA
1.9.3.1.11.	SINAPI	89798	TUBO PVC, SERIE NORMAL, ESGOTO PREDIAL, DN 50 MM, FORNECIDO E INSTALADO EM PRUMADA DE ESGOTO SANITÁRIO OU VENTILAÇÃO. AF_08/2022	M	80,00	12,04	BDI 1	14,79	1.183,20	RA
1.9.3.1.12.	SINAPI	89714	TUBO PVC, SERIE NORMAL, ESGOTO PREDIAL, DN 100 MM, FORNECIDO E INSTALADO EM RAMAL DE DESCARGA OU RAMAL DE ESGOTO SANITÁRIO. AF_08/2022	M	676,00	38,86	BDI 1	47,74	32.272,24	RA
1.9.3.2.			ACESSÓRIOS					-	87.379,60	



PO - PLANILHA ORÇAMENTÁRIA
Orçamento Base para Licitação - OGU

Grau de Sigilo
#PUBLICO

Nº OPERAÇÃO 39019/2025	Nº TransfereGOV 39019	PROponente / TOMADOR MUNICÍPIO DE NOVA REDENÇÃO	APELIDO DO EMPREENDIMENTO Construção de Unidades Habitacionais no Município Nova Redenção- BA			
LOCALIDADE SINAPI SALVADOR	DATA BASE 07-25 (N DES.)	DESCRIÇÃO DO LOTE Construção de Unidades Habitacionais no Município Nova Redenção- BA	MUNICÍPIO / UF Nova Redenção - BA	BDI 1 22,86%	BDI 2 0,00%	BDI 3 0,00%

Item	Fonte	Código	Descrição	Unidade	Quantidade	Custo Unitário (sem BDI) (R\$)	BDI (%)	Preço Unitário (com BDI) (R\$)	Preço Total (R\$)	
Construção de Unidades Habitacionais no Município Nova Redenção- BA									2.729.865,65	
1.9.3.2.1.	SINAPI	97902	CAIXA ENTERRADA HIDRÁULICA RETANGULAR EM ALVENARIA COM TIJOLOS CERÂMICOS MACIÇOS, DIMENSÕES INTERNAS: 0,6X0,6X0,6 M PARA REDE DE ESGOTO. AF_12/2020	UN	100,00	634,67	BDI 1	779,76	77.976,00	RA
1.9.3.2.2.	SINAPI	89707	CAIXA SIFONADA, PVC, DN 100 X 100 X 50 MM, JUNTA ELÁSTICA, FORNECIDA E INSTALADA EM RAMAL DE DESCARGA OU EM RAMAL DE ESGOTO SANITÁRIO. AF_08/2022	UN	20,00	47,13	BDI 1	57,90	1.158,00	RA
1.9.3.2.3.	SINAPI	104327	RALO SIFONADO REDONDO, PVC, DN 100 X 40 MM, JUNTA SOLDÁVEL, FORNECIDO E INSTALADO EM RAMAL DE DESCARGA OU EM RAMAL DE ESGOTO SANITÁRIO. AF_08/2022	UN	20,00	18,49	BDI 1	22,72	454,40	RA
1.9.3.2.4.	SINAPI	104326	RALO SECO CÔNICO, PVC, DN 100 X 40 MM, JUNTA SOLDÁVEL, FORNECIDO E INSTALADO EM RAMAL DE DESCARGA OU EM RAMAL DE ESGOTO SANITÁRIO. AF_08/2022	UN	20,00	19,25	BDI 1	23,65	473,00	RA
1.9.3.2.5.	SINAPI	98107	CAIXA DE GORDURA SIMPLES (CAPACIDADE: 36 L), RETANGULAR, EM ALVENARIA COM BLOCOS DE CONCRETO, DIMENSÕES INTERNAS = 0,2X0,4 M, ALTURA INTERNA = 0,8 M. AF_12/2020	UN	20,00	297,83	BDI 1	365,91	7.318,20	RA
1.9.3.3.			TRATAMENTO					-	119.305,40	
1.9.3.3.1.	SINAPI	98094	SUMIDOURO RETANGULAR, EM ALVENARIA COM BLOCOS DE CONCRETO, DIMENSÕES INTERNAS: 0,8 X 1,4 X H=3,0 M, ÁREA DE INFILTRAÇÃO: 13,2 M² (PARA 5 CONTRIBUINTES). AF_12/2020	UN	20,00	2.726,52	BDI 1	3.349,80	66.996,00	RA
1.9.3.3.2.	SINAPI	98052	TANQUE SÉPTICO CIRCULAR, EM CONCRETO PRÉ-MOLDADO, DIÂMETRO INTERNO = 1,10 M, ALTURA INTERNA = 2,50 M, VOLUME ÚTIL: 2138,2 L (PARA 5 CONTRIBUINTES). AF_12/2020	UN	20,00	2.128,82	BDI 1	2.615,47	52.309,40	RA
1.9.4.			APARELHOS, METAIS E BANCADAS					-	44.441,12	
1.9.4.0.1.	SINAPI	86931	VASO SANITÁRIO SIFONADO COM CAIXA ACOPLADA LOUÇA BRANCA, INCLUSO ENGATE FLEXÍVEL EM PLÁSTICO BRANCO, 1/2 X 40CM - FORNECIMENTO E INSTALAÇÃO. AF_01/2020	UN	20,00	522,60	BDI 1	642,07	12.841,40	RA
1.9.4.0.2.	SINAPI	86943	LAVATÓRIO LOUÇA BRANCA SUSPENSO, 29,5 X 39CM OU EQUIVALENTE, PADRÃO POPULAR, INCLUSO SIFÃO FLEXÍVEL EM PVC, VÁLVULA E ENGATE FLEXÍVEL 30CM EM PLÁSTICO E TORNEIRA CROMADA DE MESA, PADRÃO POPULAR - FORNECIMENTO E INSTALAÇÃO. AF_01/2020	UN	20,00	278,77	BDI 1	342,50	6.850,00	RA
1.9.4.0.3.	SINAPI	86934	BANCADA DE MÁRMORE SINTÉTICO 120 X 60CM, COM CUBA INTEGRADA, INCLUSO SIFÃO TIPO FLEXÍVEL EM PVC, VÁLVULA EM PLÁSTICO CROMADO TIPO AMERICANA E TORNEIRA CROMADA LONGA, DE PAREDE, PADRÃO POPULAR - FORNECIMENTO E INSTALAÇÃO. AF_01/2020	UN	14,40	431,28	BDI 1	529,87	7.630,12	RA
1.9.4.0.4.	SINAPI	86924	TANQUE DE LOUÇA BRANCA SUSPENSO, 18L OU EQUIVALENTE, INCLUSO SIFÃO TIPO GARRAFA EM PVC, VÁLVULA PLÁSTICA E TORNEIRA DE PLÁSTICO - FORNECIMENTO E INSTALAÇÃO. AF_01/2020	UN	20,00	582,07	BDI 1	715,13	14.302,60	RA

RECURSO
↓



PO - PLANILHA ORÇAMENTÁRIA
Orçamento Base para Licitação - OGU

Grau de Sigilo
#PUBLICO

Nº OPERAÇÃO 39019/2025	Nº TransfereGOV 39019	PROPONENTE / TOMADOR MUNICÍPIO DE NOVA REDENÇÃO	APELIDO DO EMPREENDIMENTO Construção de Unidades Habitacionais no Município Nova Redenção- BA			
LOCALIDADE SINAPI SALVADOR	DATA BASE 07-25 (N DES.)	DESCRIÇÃO DO LOTE Construção de Unidades Habitacionais no Município Nova Redenção- BA	MUNICÍPIO / UF Nova Redenção - BA	BDI 1 22,86%	BDI 2 0,00%	BDI 3 0,00%

Item	Fonte	Código	Descrição	Unidade	Quantidade	Custo Unitário (sem BDI) (R\$)	BDI (%)	Preço Unitário (com BDI) (R\$)	Preço Total (R\$)	
Construção de Unidades Habitacionais no Município Nova Redenção- BA									2.729.865,65	
1.9.4.0.5.	SINAPI	100860	CHUVEIRO ELÉTRICO COMUM CORPO PLÁSTICO, TIPO DUCHA - FORNECIMENTO E INSTALAÇÃO. AF_01/2020	UN	20,00	114,64	BDI 1	140,85	2.817,00	RA
1.10.			COMPLETAÇÕES					-	46.771,37	
1.10.1.			LIMPEZA					-	12.819,96	
1.10.1.0.1.	SINAPI	99818	LIMPEZA DE BACIA SANITÁRIA, BIDÊ OU MICTÓRIO EM LOUÇA, INCLUSIVE METAIS CORRESPONDENTES. AF_04/2019	UN	20,00	5,98	BDI 1	7,35	147,00	RA
1.10.1.0.2.	SINAPI	99819	LIMPEZA DE BANCADA DE PEDRA (MÁRMORE OU GRANITO). AF_04/2019	M2	14,40	19,12	BDI 1	23,49	338,24	RA
1.10.1.0.3.	SINAPI	99811	LIMPEZA DE CONTRAPISO COM VASSOURA A SECO. AF_04/2019	M2	293,00	4,02	BDI 1	4,94	1.447,44	RA
1.10.1.0.4.	SINAPI	99826	LIMPEZA DE FORRO REMOVÍVEL COM PANO ÚMIDO. AF_04/2019	M2	718,00	1,75	BDI 1	2,15	1.543,72	RA
1.10.1.0.5.	SINAPI	99821	LIMPEZA DE JANELA DE VIDRO COM CAIXILHO EM AÇO/ALUMÍNIO/PVC. AF_04/2019	M2	80,00	3,36	BDI 1	4,13	330,40	RA
1.10.1.0.6.	SINAPI	99804	LIMPEZA DE PISO CERÂMICO OU PORCELANATO UTILIZANDO DETERGENTE NEUTRO E ESCOVAÇÃO MANUAL. AF_04/2019	M2	974,80	6,11	BDI 1	7,51	7.320,76	RA
1.10.1.0.7.	SINAPI	99822	LIMPEZA DE PORTA DE MADEIRA. AF_04/2019	M2	336,00	1,14	BDI 1	1,40	470,40	RA
1.10.1.0.8.	SINAPI	99807	LIMPEZA DE REVESTIMENTO CERÂMICO EM PAREDE UTILIZANDO DETERGENTE NEUTRO E ESCOVAÇÃO MANUAL. AF_04/2019	M2	318,40	1,84	BDI 1	2,26	719,60	RA
1.10.1.0.9.	SINAPI	99816	LIMPEZA DE TANQUE OU LAVATÓRIO DE LOUÇA ISOLADO, INCLUSIVE METAIS CORRESPONDENTES. AF_04/2019	UN	40,00	10,22	BDI 1	12,56	502,40	RA
1.10.2.			PAVIMENTAÇÃO					-	33.951,41	
1.10.2.0.1.	SINAPI	100577	REGULARIZAÇÃO E COMPACTAÇÃO DE SUBLEITO DE SOLO PREDOMINANTEMENTE ARENOSO, PARA OBRAS DE CONSTRUÇÃO DE PAVIMENTOS. AF_09/2024	M2	738,00	1,57	BDI 1	1,93	1.424,34	RA
1.10.2.0.2.	SINAPI	94990	EXECUÇÃO DE PASSEIO (CALÇADA) OU PISO DE CONCRETO COM CONCRETO MOLDADO IN LOCO, FEITO EM OBRA, ACABAMENTO CONVENCIONAL, NÃO ARMADO. AF_08/2022	M3	18,00	895,59	BDI 1	1.100,32	19.805,76	RA
1.10.2.0.3.	SINAPI	94273	ASSENTAMENTO DE GUIA (MEIO-FIO) EM TRECHO RETO, CONFECCIONADA EM CONCRETO PRÉ-FABRICADO, DIMENSÕES 100X15X13X30 CM (COMPRIMENTO X BASE INFERIOR X BASE SUPERIOR X ALTURA). AF_01/2024	M	251,31	41,20	BDI 1	50,62	12.721,31	RA

Encargos sociais: Para elaboração deste orçamento, foram utilizados os encargos sociais do SINAPI para a Unidade da Federação indicada.

Observações:

Foi considerado arredondamento de duas casas decimais para Quantidade; Custo Unitário; BDI; Preço Unitário; Preço Total.

RECURSO ↓



PO - PLANILHA ORÇAMENTÁRIA
Orçamento Base para Licitação - OGU

Grau de Sigilo
#PUBLICO

Nº OPERAÇÃO 39019/2025	Nº TransfereGOV 39019	PROPONENTE / TOMADOR MUNICÍPIO DE NOVA REDENÇÃO	APELIDO DO EMPREENDIMENTO Construção de Unidades Habitacionais no Município Nova Redenção- BA			
LOCALIDADE SINAPI SALVADOR	DATA BASE 07-25 (N DES.)	DESCRIÇÃO DO LOTE Construção de Unidades Habitacionais no Município Nova Redenção- BA	MUNICÍPIO / UF Nova Redenção - BA	BDI 1 22,86%	BDI 2 0,00%	BDI 3 0,00%

Item	Fonte	Código	Descrição	Unidade	Quantidade	Custo Unitário (sem BDI) (R\$)	BDI (%)	Preço Unitário (com BDI) (R\$)	Preço Total (R\$)
Construção de Unidades Habitacionais no Município Nova Redenção- BA									2.729.865,65
Siglas da Composição do Investimento: RA - Rateio proporcional entre Repasse e Contrapartida; RP - 100% Repasse; CP - 100% Contrapartida; OU - 100% Outros.									

Nova Redenção - BA
Local

terça-feira, 9 de setembro de 2025
Data

Responsável Técnico

Nome: Victor Chaves Santana
CREA/CAU: 051484684-4
ART/RRT: BA20251219163

RECURSO
↓



CFF - CRONOGRAMA FÍSICO-FINANCEIRO
OGU

Grau de Sigilo
#PUBLICO

Nº OPERAÇÃO 39019/2025	Nº TGOV 39019	PROPONENTE TOMADOR MUNICÍPIO DE NOVA REDENÇÃO	APELIDO EMPREENDIMENTO Construção de Unidades Habitacionais no Município Nova Redençã	DESCRIÇÃO DO LOTE Construção de Unidades Habitacionais no Município Nova Redenção- BA
----------------------------------	-------------------------	---	---	---

Item	Descrição	Valor (R\$)	Parcelas:	1	2	3	4	5	6	7	8	9	10	11	12
				08/25	09/25	10/25	11/25	12/25	01/26	02/26	03/26	04/26	05/26	06/26	07/26
1.	CONSTRUÇÃO DE HABITAÇÃO DE INT	2.729.865,65	% Período:	14,84%	15,83%	13,03%	19,40%	19,39%	17,52%						
1.1.	SERVIÇOS PRELIMINARES	38.928,72	% Período:	100,00%											
1.2.	ADMINISTRAÇÃO LOCAL DE OBRA	12.295,40	% Período:			22,86%	22,86%	22,86%	31,42%						
1.3.	FUNDAÇÕES	366.224,92	% Período:	100,00%											
1.4.	SUPRAESTRUTURA	240.693,56	% Período:		100,00%										
1.5.	PAREDES E PAINÉIS	382.736,92	% Período:		50,00%	50,00%									
1.6.	COBERTURAS E PROTEÇÕES	322.993,20	% Período:			50,00%	50,00%								
1.7.	REVESTIMENTOS	486.943,04	% Período:				75,00%	25,00%							
1.8.	PAVIMENTAÇÕES	262.115,64	% Período:					100,00%							
1.9.	INSTALAÇÕES	570.162,88	% Período:					25,00%	75,00%						
1.10.	COMPLETAÇÕES	46.771,37	% Período:						100,00%						
Total: R\$ 2.729.865,65				%:	14,84%	15,83%	13,03%	19,40%	19,39%	17,52%					
Período:	Repasso:	405.153,64	432.062,02	355.675,61	529.514,43	529.202,67	478.257,28								
	Contrapartida:	-	-	-	-	-	-								
	Outros:	-	-	-	-	-	-								
	Investimento:	405.153,64	432.062,02	355.675,61	529.514,43	529.202,67	478.257,28								
Acumulado:	%:	14,84%	30,67%	43,70%	63,09%	82,48%	100,00%								
	Repasso:	405.153,64	837.215,66	1.192.891,27	1.722.405,70	2.251.608,37	2.729.865,65								
	Contrapartida:	-	-	-	-	-	-								
	Outros:	-	-	-	-	-	-								
	Investimento:	405.153,64	837.215,66	1.192.891,27	1.722.405,70	2.251.608,37	2.729.865,65								
Administração Local:	0,00%	0,00%	22,86%	45,72%	68,58%	100,00%									

Nova Redenção - BA
Local
terça-feira, 9 de setembro de 2025
Data

Responsável Técnico
Nome: Victor Chaves Santana
CREA/CAU: 051484684-4
ART/RRT: BA20251219163



CRONOGRAMA PREVISTO PLE

Grau de Sigilo
#PUBLICO

PROPONENTE / TOMADOR MUNICÍPIO DE NOVA REDENÇÃO	Nº OPERAÇÃO 39019/2025	Nº TransfereGOV 39019	APELIDO EMPREENDIMENTO Construção de Unidades Habitacionais no Município Nova Redenção- BA
---	----------------------------------	---------------------------------	--

1. Selecione o Título do Evento da Administração Local:

2. **ADMINISTRAÇÃO LOCAL DE OBRA**

2. Digite nas células em amarelo o número do período em que os eventos serão concluídos:

FILTRO
↓
FIL

Nº do Evento	Título dos Eventos	CASA 01 A 05	CASA 02 A 10	CASA 11 A 15	CASA 16 A 20	PAVIMENTAÇÃO																					
		1	2	3	4	5	6	7	8	9	10	11	12	13	14	15	16	17	18	19	20	21	22	23	24	25	
1	SERVIÇOS PRELIMINARES	1	1	1	1																						
2	ADMINISTRAÇÃO LOCAL DE OBRA	3	4	5	6	6																					
3	FUNDAÇÕES	1	1	1	1																						
4	SUPRAESTRUTURA	2	2	2	2																						
5	PAREDES E PAINÉIS	2	2	3	3																						
6	COBERTURAS E PROTEÇÕES	3	3	4	4																						
7	REVESTIMENTOS	4	4	4	5																						
8	PAVIMENTAÇÕES	5	5	5	5																						
9	INSTALAÇÕES	5	6	6	6																						
10	COMPLETAÇÕES	6	6	6	6	6																					

Cronograma		Mês 01	Mês 02	Mês 03	Mês 04	Mês 05	Mês 06																				
Parcela		%	14,84%	15,83%	13,03%	19,40%	19,39%	17,52%																			
Acumulado		R\$	405.153,64	432.062,02	355.675,61	529.514,43	529.202,67	478.257,28																			
Administração Local		%	0,00%	0,00%	22,86%	45,72%	68,58%	100,00%																			

Nova Rec
Local
terça-feira, 9 de setembro de 2025
Data

Responsável Técnico
Nome: Victor Chaves Santana
CREA/CAU: 051484684-4
ART/RRT: BA20251219163



PLQ - PLANILHA DE LEVANTAMENTO DE QUANTIDADES
Memória de Cálculo - OGU

Grau de Sigilo
#PUBLICO

APELIDO DO EMPREENDIMENTO
Construção de Unidades Habitacionais no Município Nova Redenção- BA

Nº TransfereGOV
39019

Nº OPERAÇÃO
39019/2025

PROponente / Tomador
MUNICÍPIO DE NOVA REDENÇÃO

Item	Descrição	Unidade	Quantidade	Memória de Cálculo
Construção de Unidades Habitacionais no Município Nova Redenção- BA				
1.	CONSTRUÇÃO DE HABITAÇÃO DE INTERESSE SOCIAL		-	
1.1.	SERVIÇOS PRELIMINARES		-	
1.1.0.0.1.	FORNECIMENTO E INSTALAÇÃO DE PLACA DE OBRA COM CHAPA GALVANIZADA E ESTRUTURA DE MADEIRA. AF_03/2022_PS	M2	8,00	
1.1.0.0.2.	LOCAÇÃO CONVENCIONAL DE OBRA, UTILIZANDO GABARITO DE TÁBUAS CORRIDAS PONTALETADAS A CADA 2,00M - 2 UTILIZAÇÕES. AF_03/2024	M	400,00	
1.2.	ADMINISTRAÇÃO LOCAL DE OBRA		-	
1.2.0.0.1.	ENGENHEIRO CIVIL DE OBRA JUNIOR COM ENCARGOS COMPLEMENTARES	H	25,00	
1.2.0.0.2.	ENCARREGADO GERAL COM ENCARGOS COMPLEMENTARES	H	165,00	
1.3.	FUNDAÇÕES		-	
1.3.1.	SAPATAS		-	
1.3.1.0.1.	ESCAVAÇÃO MECANIZADA PARA BLOCO DE COROAMENTO OU SAPATA COM RETROESCAVADEIRA (INCLUINDO ESCAVAÇÃO PARA COLOCAÇÃO DE FÔRMAS). AF_01/2024	M3	174,80	
1.3.1.0.2.	PREPARO DE FUNDO DE VALA COM LARGURA MENOR QUE 1,5 M (ACERTO DO SOLO NATURAL). AF_08/2020	M2	93,60	
1.3.1.0.3.	LASTRO DE CONCRETO MAGRO, APLICADO EM BLOCOS DE COROAMENTO OU SAPATAS, ESPESSURA DE 5 CM. AF_01/2024	M2	93,60	
1.3.1.0.4.	FABRICAÇÃO, MONTAGEM E DESMONTAGEM DE FÔRMA PARA SAPATA, EM CHAPA DE MADEIRA COMPENSADA RESINADA, E=17 MM, 4 UTILIZAÇÕES. AF_01/2024	M2	291,20	
1.3.1.0.5.	ARMAÇÃO DE SAPATA ISOLADA, VIGA BALDRAME E SAPATA CORRIDA UTILIZANDO AÇO CA-50 DE 10 MM - MONTAGEM. AF_01/2024	KG	1.014,00	
1.3.1.0.6.	ARMAÇÃO DE SAPATA ISOLADA, VIGA BALDRAME E SAPATA CORRIDA UTILIZANDO AÇO CA-50 DE 6,3 MM - MONTAGEM. AF_01/2024	KG	534,00	
1.3.1.0.7.	ARMAÇÃO DE SAPATA ISOLADA, VIGA BALDRAME E SAPATA CORRIDA UTILIZANDO AÇO CA-60 DE 5 MM - MONTAGEM. AF_01/2024	KG	256,00	
1.3.1.0.8.	CONCRETAGEM DE SAPATA, FCK 20 MPA, COM USO DE JERICA - LANÇAMENTO, ADENSAMENTO E ACABAMENTO.	m3	28,20	
1.3.1.0.9.	REATERRO MANUAL DE VALAS, COM PLACA VIBRATÓRIA. AF_08/2023	M3	141,80	
1.3.2.	BALDRAME		-	
1.3.2.0.1.	ESCAVAÇÃO MANUAL PARA VIGA BALDRAME OU SAPATA CORRIDA (INCLUINDO ESCAVAÇÃO PARA COLOCAÇÃO DE FÔRMAS). AF_01/2024	M3	109,20	
1.3.2.0.2.	LASTRO DE CONCRETO MAGRO, APLICADO EM BLOCOS DE COROAMENTO OU SAPATAS, ESPESSURA DE 5 CM. AF_01/2024	M2	136,60	
1.3.2.0.3.	FABRICAÇÃO, MONTAGEM E DESMONTAGEM DE FÔRMA PARA VIGA BALDRAME, EM MADEIRA SERRADA, E=25 MM, 4 UTILIZAÇÕES. AF_01/2024	M2	571,60	

FRENTES DE OBRA:

Agrupador de Eventos	CASA.01 A 05	CASA.02 A 10
	1	2
TOTAL FINANC. POR FRENTE (R\$):	677.006,80	672.618,08
SERVIÇOS PRELIMINARES	8,00	
SERVIÇOS PRELIMINARES	100,00	100,00
ADMINISTRAÇÃO LOCAL DE OBRA	5,00	5,00
ADMINISTRAÇÃO LOCAL DE OBRA	40,00	40,00
FUNDAÇÕES	43,70	43,70
FUNDAÇÕES	23,40	23,40
FUNDAÇÕES	23,40	23,40
FUNDAÇÕES	72,80	72,80
FUNDAÇÕES	253,50	253,50
FUNDAÇÕES	133,50	133,50
FUNDAÇÕES	64,00	64,00
FUNDAÇÕES	7,05	7,05
FUNDAÇÕES	35,45	35,45
FUNDAÇÕES	27,30	27,30
FUNDAÇÕES	34,15	34,15
FUNDAÇÕES	142,90	142,90



PLQ - PLANILHA DE LEVANTAMENTO DE QUANTIDADES
Memória de Cálculo - OGU

Grau de Sigilo
#PUBLICO

APELIDO DO EMPREENDIMENTO
Construção de Unidades Habitacionais no Município Nova Redenção- BA

Nº TransfereGOV
39019

Nº OPERAÇÃO
39019/2025

PROPONENTE / TOMADOR
MUNICÍPIO DE NOVA REDENÇÃO

Item	Descrição	Unidade	Quantidade	Memória de Cálculo
Construção de Unidades Habitacionais no Município Nova Redenção- BA				
1.3.2.0.4.	ARMAÇÃO DE SAPATA ISOLADA, VIGA BALDRAME E SAPATA CORRIDA UTILIZANDO AÇO CA-50 DE 8 MM - MONTAGEM. AF_01/2024	KG	1.608,00	
1.3.2.0.5.	ARMAÇÃO DE SAPATA ISOLADA, VIGA BALDRAME E SAPATA CORRIDA UTILIZANDO AÇO CA-50 DE 6,3 MM - MONTAGEM. AF_01/2024	KG	154,00	
1.3.2.0.6.	ARMAÇÃO DE SAPATA ISOLADA, VIGA BALDRAME E SAPATA CORRIDA UTILIZANDO AÇO CA-60 DE 5 MM - MONTAGEM. AF_01/2024	KG	780,00	
1.3.2.0.7.	CONCRETAGEM DE BLOCO DE COROAMENTO OU VIGA BALDRAME, FCK 20 MPA, COM USO DE JERICA - LANÇAMENTO, ADENSAMENTO E ACABAMENTO. AF_01/2024	m3	38,20	
1.3.2.0.8.	REATERRO MANUAL DE VALAS, COM PLACA VIBRATÓRIA. AF_08/2023	M3	64,20	
1.3.3.	IMPERMEABILIZAÇÃO		-	
1.3.3.0.1.	CHAPISCO APLICADO EM ALVENARIAS E ESTRUTURAS DE CONCRETO INTERNAS, COM COLHER DE PEDREIRO. ARGAMASSA TRAÇO 1:3 COM PREPARO MANUAL. AF_10/2022	M2	679,00	
1.3.3.0.2.	IMPERMEABILIZAÇÃO DE SUPERFÍCIE COM EMULSÃO ASFÁLTICA, 2 DEMÃOS. AF_09/2023	M2	679,00	
1.4.	SUPRAESTRUTURA		-	
1.4.1.	PILARES, VIGAS E LAJES		-	
1.4.1.0.1.	MONTAGEM E DESMONTAGEM DE FÔRMA DE PILARES RETANGULARES E ESTRUTURAS SIMILARES, PÉ-DIREITO SIMPLES, EM CHAPA DE MADEIRA COMPENSADA RESINADA, 8 UTILIZAÇÕES. AF_09/2020	M2	287,80	
1.4.1.0.2.	MONTAGEM E DESMONTAGEM DE FÔRMA DE VIGA, SEM ESCORAMENTO, PÉ-DIREITO SIMPLES, EM CHAPA DE MADEIRA RESINADA, 8 UTILIZAÇÕES.	m2	410,80	
1.4.1.0.3.	MONTAGEM E DESMONTAGEM DE FÔRMA DE VIGA, ESCORAMENTO COM GARFO DE MADEIRA, PÉ-DIREITO SIMPLES, EM CHAPA DE MADEIRA RESINADA, 8 UTILIZAÇÕES. AF_09/2020	M2	82,60	
1.4.1.0.4.	ARMAÇÃO DE PILAR OU VIGA DE ESTRUTURA CONVENCIONAL DE CONCRETO ARMADO UTILIZANDO AÇO CA-60 DE 5,0 MM - MONTAGEM. AF_06/2022	KG	1.408,00	
1.4.1.0.5.	ARMAÇÃO DE PILAR OU VIGA DE ESTRUTURA CONVENCIONAL DE CONCRETO ARMADO UTILIZANDO AÇO CA-50 DE 6,3 MM - MONTAGEM. AF_06/2022	KG	300,00	
1.4.1.0.6.	ARMAÇÃO DE PILAR OU VIGA DE ESTRUTURA CONVENCIONAL DE CONCRETO ARMADO UTILIZANDO AÇO CA-50 DE 8,0 MM - MONTAGEM. AF_06/2022	KG	1.306,00	
1.4.1.0.7.	ARMAÇÃO DE PILAR OU VIGA DE ESTRUTURA CONVENCIONAL DE CONCRETO ARMADO UTILIZANDO AÇO CA-50 DE 10,0 MM - MONTAGEM. AF_06/2022	KG	1.712,00	
1.4.1.0.8.	LAJE PRÉ-MOLDADA UNIDIRECIONAL, BIAPOIADA, PARA PISO, ENCHIMENTO EM CERÂMICA, VIGOTA CONVENCIONAL, ALTURA TOTAL DA LAJE (ENCHIMENTO+CAPA) = (8+4). AF_11/2020	M2	115,40	

FRENTES DE OBRA:

Agrupador de Eventos	CASA.01 A 05	CASA.02 A 10
	1	2
TOTAL FINANC. POR FRENTE (R\$):	677.006,80	672.618,08
FUNDAÇÕES	402,00	402,00
FUNDAÇÕES	38,50	38,50
FUNDAÇÕES	195,00	195,00
FUNDAÇÕES	9,55	9,55
FUNDAÇÕES	16,05	16,05
FUNDAÇÕES	169,75	169,75
FUNDAÇÕES	169,75	169,75
SUPRAESTRUTURA	71,95	71,95
SUPRAESTRUTURA	102,70	102,70
SUPRAESTRUTURA	20,65	20,65
SUPRAESTRUTURA	352,00	352,00
SUPRAESTRUTURA	75,00	75,00
SUPRAESTRUTURA	326,50	326,50
SUPRAESTRUTURA	428,00	428,00
SUPRAESTRUTURA	28,85	28,85



PLQ - PLANILHA DE LEVANTAMENTO DE QUANTIDADES
Memória de Cálculo - OGU

Grau de Sigilo
#PUBLICO

APELIDO DO EMPREENDIMENTO
Construção de Unidades Habitacionais no Município Nova Redenção- BA

Nº TransfereGOV
39019

Nº OPERAÇÃO
39019/2025

PROPOSTANTE / TOMADOR
MUNICÍPIO DE NOVA REDENÇÃO

Item	Descrição	Unidade	Quantidade	Memória de Cálculo
Construção de Unidades Habitacionais no Município Nova Redenção- BA				
1.4.1.0.9.	CONCRETAGEM DE PILARES, FCK = 20 MPA, COM USO DE BALDES - LANÇAMENTO, ADENSAMENTO E ACABAMENTO. AF_02/2022	m3	25,60	
1.4.1.0.10.	CONCRETAGEM DE VIGAS E LAJES, FCK=20 MPA, PARA QUALQUER TIPO DE LAJE COM BALDES EM EDIFICAÇÃO TÉRREA - LANÇAMENTO, ADENSAMENTO E ACABAMENTO. AF_02/2022	m3	35,68	
1.5.	PAREDES E PAINÉIS		-	
1.5.1.	ALVENARIA		-	
1.5.1.0.1.	ALVENARIA DE VEDAÇÃO DE BLOCOS CERÂMICOS FURADOS NA HORIZONTAL DE 9X19X29 CM (ESPESSURA 9 CM) E ARGAMASSA DE ASSENTAMENTO COM PREPARO EM BETONEIRA. AF_12/2021	M2	2.108,40	
1.5.1.0.2.	VERGA MOLDADA IN LOCO EM CONCRETO, ESPESSURA DE *10* CM. AF_03/2024	M	324,00	
1.5.1.0.3.	CONTRAVERGA MOLDADA IN LOCO EM CONCRETO, ESPESSURA DE *10* CM. AF_03/2024	M	184,00	
1.5.2.	ESQUADRIAS METÁLICAS		-	
1.5.2.0.1.	JANELA DE ALUMÍNIO DE CORRER COM 2 FOLHAS PARA VIDROS (VIDROS INCLUSOS), BATENTE/ REQUADRO 6 A 14 CM, ACABAMENTO COM ACETATO OU BRILHANTE, FIXAÇÃO COM PARAFUSO, SEM GUARNIÇÃO/ ALIZAR, DIMENSÕES 100X120 CM, VEDAÇÃO COM SILICONE, EXCLUSIVE CONTRAMARCO - FORNECIMENTO E INSTALAÇÃO. AF_11/2024	M2	52,00	
1.5.2.0.2.	JANELA DE ALUMÍNIO DE CORRER COM 3 FOLHAS (2 VENEZIANAS E 1 FOLHA PARA VIDRO. VIDRO INCLUSO), BATENTE/ REQUADRO 6 A 14 CM, SEM ACABAMENTO, FIXAÇÃO COM PARAFUSO, SEM GUARNIÇÃO/ ALIZAR, DIMENSÕES 100X120 CM, VEDAÇÃO COM SILICONE, EXCLUSIVE CONTRAMARCO - FORNECIMENTO E INSTALAÇÃO. AF_11/2024	M2	56,00	
1.5.2.0.3.	JANELA DE ALUMÍNIO TIPO MAXIM-AR, BATENTE/ REQUADRO 3 A 14 CM, VIDRO INCLUSO, FIXAÇÃO COM PARAFUSO, SEM GUARNIÇÃO/ ALIZAR, DIMENSÕES 60X80 (A X L) CM, SEM ACABAMENTO, VEDAÇÃO COM SILICONE, EXCLUSIVE CONTRAMARCO - FORNECIMENTO E INSTALAÇÃO. AF_11/2024	M2	9,60	
1.5.3.	ESQUADRIAS DE MADEIRA		-	
1.5.3.0.1.	KIT DE PORTA DE MADEIRA PARA PINTURA, SEMI-OCA (PESADA OU SUPERPESADA), PADRÃO POPULAR, 80X210CM, ESPESSURA DE 3,5CM, ITENS INCLUSOS: DOBRADIÇAS, MONTAGEM E INSTALAÇÃO DO BATENTE, FECHADURA COM EXECUÇÃO DO FURO - FORNECIMENTO E INSTALAÇÃO. AF_12/2019	UN	40,00	
1.5.3.0.2.	KIT DE PORTA DE MADEIRA PARA PINTURA, SEMI-OCA (LEVE OU MÉDIA), PADRÃO POPULAR, 80X210CM, ESPESSURA DE 3,5CM, ITENS INCLUSOS: DOBRADIÇAS, MONTAGEM E INSTALAÇÃO DO BATENTE, FECHADURA COM EXECUÇÃO DO FURO - FORNECIMENTO E INSTALAÇÃO. AF_12/2019	UN	60,00	
1.6.	COBERTURAS E PROTEÇÕES		-	
1.6.1.	TELHADO		-	

FRENTES DE OBRA:

Agrupador de Eventos	CASA.01 A 05	CASA.02 A 10
	1	2
TOTAL FINANC. POR FRENTE (R\$):	677.006,80	672.618,08
SUPRAESTRUTURA	6,40	6,40
SUPRAESTRUTURA	8,92	8,92
PAREDES E PAINÉIS	527,10	527,10
PAREDES E PAINÉIS	81,00	81,00
PAREDES E PAINÉIS	46,00	46,00
PAREDES E PAINÉIS	13,00	13,00
PAREDES E PAINÉIS	14,00	14,00
PAREDES E PAINÉIS	2,40	2,40
PAREDES E PAINÉIS	10,00	10,00
PAREDES E PAINÉIS	15,00	15,00



PLQ - PLANILHA DE LEVANTAMENTO DE QUANTIDADES
Memória de Cálculo - OGU

Grau de Sigilo
#PUBLICO

APELIDO DO EMPREENDIMENTO
Construção de Unidades Habitacionais no Município Nova Redenção- BA

Nº TransfereGOV
39019

Nº OPERAÇÃO
39019/2025

PROPOSTANTE / TOMADOR
MUNICÍPIO DE NOVA REDENÇÃO

FRENTES DE OBRA:

Item	Descrição	Unidade	Quantidade	Memória de Cálculo
Construção de Unidades Habitacionais no Município Nova Redenção- BA				
1.6.1.0.1.	TRAMA DE MADEIRA COMPOSTA POR RIPAS, CAIBROS E TERÇAS PARA TELHADOS DE ATÉ 2 ÁGUAS PARA TELHA CERÂMICA CAPA-CANAL, INCLUSO TRANSPORTE VERTICAL. AF_07/2019	M2	1.663,00	
1.6.1.0.2.	TELHAMENTO COM TELHA CERÂMICA CAPA-CANAL, TIPO PAULISTA, COM ATÉ 2 ÁGUAS, INCLUSO TRANSPORTE VERTICAL. AF_07/2019	M2	1.663,00	
1.6.1.0.3.	PINTURA IMUNIZANTE PARA MADEIRA, 1 DEMÃO. AF_01/2021	M2	2.290,00	
1.6.1.0.4.	CUMEEIRA PARA TELHA CERÂMICA EMBOÇADA COM ARGAMASSA TRAÇO 1:2:9 (CIMENTO, CAL E AREIA) PARA TELHADOS COM ATÉ 2 ÁGUAS, INCLUSO TRANSPORTE VERTICAL. AF_07/2019	M	213,00	
1.7.	REVESTIMENTOS		-	
1.7.1.	REVESTIMENTOS INTERNOS		-	
1.7.1.0.1.	CHAPISCO APLICADO EM ALVENARIAS E ESTRUTURAS DE CONCRETO INTERNAS, COM COLHER DE PEDREIRO. ARGAMASSA TRAÇO 1:3 COM PREPARO EM BETONEIRA 400L. AF_10/2022	M2	2.378,40	
1.7.1.0.2.	CHAPISCO APLICADO NO TETO OU EM ALVENARIA E ESTRUTURA, COM ROLO PARA TEXTURA ACRÍLICA. ARGAMASSA TRAÇO 1:4 E EMULSÃO POLIMÉRICA (ADESIVO) COM PREPARO EM BETONEIRA 400L. AF_10/2022	M2	88,80	
1.7.1.0.3.	EMBOÇO, EM ARGAMASSA TRAÇO 1:2:8, PREPARO MECÂNICO, APLICADO MANUALMENTE EM PAREDES INTERNAS, PARA AMBIENTES COM ÁREA MENOR QUE 5M², E = 10MM, COM TALISCAS. AF_03/2024	M2	318,40	
1.7.1.0.4.	MASSA ÚNICA, EM ARGAMASSA TRAÇO 1:2:8, PREPARO MECÂNICO, APLICADA MANUALMENTE EM PAREDES INTERNAS DE AMBIENTES COM ÁREA ENTRE 5M² E 10M², E = 10MM, COM TALISCAS. AF_03/2024	M2	1.151,20	
1.7.1.0.5.	MASSA ÚNICA, EM ARGAMASSA TRAÇO 1:2:8 PREPARO MECÂNICO, APLICADA MANUALMENTE EM PAREDES INTERNAS DE AMBIENTES COM ÁREA MAIOR QUE 10M², E = 10MM, COM TALISCAS. AF_03/2024	M2	752,80	
1.7.1.0.6.	MASSA ÚNICA, EM ARGAMASSA TRAÇO 1:2:8, PREPARO MECÂNICO, APLICADA MANUALMENTE EM TETO, E = 10MM, COM TALISCAS. AF_03/2024	M2	88,80	
1.7.2.	REVESTIMENTOS CERÂMICOS		-	
1.7.2.0.1.	REVESTIMENTO CERÂMICO PARA PAREDES INTERNAS COM PLACAS TIPO ESMALTADA DE DIMENSÕES 20X20 CM APLICADAS A MEIA ALTURA DAS PAREDES. AF_02/2023_PE	M2	279,00	
1.7.2.0.2.	REVESTIMENTO CERÂMICO PARA PAREDES INTERNAS COM PLACAS TIPO ESMALTADA DE DIMENSÕES 20X20 CM APLICADAS NA ALTURA INTEIRA DAS PAREDES. AF_02/2023_PE	M2	76,80	
1.7.3.	REVESTIMENTOS EXTERNOS		-	
1.7.3.0.1.	CHAPISCO APLICADO EM ALVENARIA (COM PRESENÇA DE VÃOS) E ESTRUTURAS DE CONCRETO DE FACHADA, COM COLHER DE PEDREIRO. ARGAMASSA TRAÇO 1:3 COM PREPARO EM BETONEIRA 400L. AF_10/2022	M2	1.376,40	

Agrupador de Eventos	CASA.01 A 05	CASA.02 A 10
	1	2
TOTAL FINANC. POR FRENTE (R\$):	677.006,80	672.618,08
COBERTURAS E PROTEÇÕES	415,75	415,75
COBERTURAS E PROTEÇÕES	415,75	415,75
COBERTURAS E PROTEÇÕES	572,50	572,50
COBERTURAS E PROTEÇÕES	53,25	53,25
REVESTIMENTOS	594,60	594,60
REVESTIMENTOS	22,20	22,20
REVESTIMENTOS	79,60	79,60
REVESTIMENTOS	287,80	287,80
REVESTIMENTOS	188,20	188,20
REVESTIMENTOS	22,20	22,20
REVESTIMENTOS	69,75	69,75
REVESTIMENTOS	19,20	19,20
REVESTIMENTOS	344,10	344,10



PLQ - PLANILHA DE LEVANTAMENTO DE QUANTIDADES
Memória de Cálculo - OGU

Grau de Sigilo
#PUBLICO

APELIDO DO EMPREENDIMENTO
Construção de Unidades Habitacionais no Município Nova Redenção- BA

Nº TransfereGOV
39019

Nº OPERAÇÃO
39019/2025

PROPONENTE / TOMADOR
MUNICÍPIO DE NOVA REDENÇÃO

FRENTES DE OBRA:

Item	Descrição	Unidade	Quantidade	Memória de Cálculo
Construção de Unidades Habitacionais no Município Nova Redenção- BA				
1.7.3.0.2.	CHAPISCO APLICADO EM ALVENARIA (SEM PRESENÇA DE VÃOS) E ESTRUTURAS DE CONCRETO DE FACHADA, COM COLHER DE PEDREIRO. ARGAMASSA TRAÇO 1:3 COM PREPARO EM BETONEIRA 400L. AF_10/2022	M2	784,40	
1.7.3.0.3.	EMBOÇO OU MASSA ÚNICA EM ARGAMASSA TRAÇO 1:2:8, PREPARO MECÂNICO COM BETONEIRA 400 L, APLICADA MANUALMENTE EM PANOS CEGOS DE FACHADA (SEM PRESENÇA DE VÃOS), ESPESSURA DE 25 MM. AF_08/2022	M2	784,40	
1.7.3.0.4.	EMBOÇO OU MASSA ÚNICA EM ARGAMASSA TRAÇO 1:2:8, PREPARO MECÂNICO COM BETONEIRA 400 L, APLICADA MANUALMENTE EM PANOS DE FACHADA COM PRESENÇA DE VÃOS, ESPESSURA DE 25 MM. AF_08/2022	M2	1.376,40	
1.7.4.	FORROS		-	
1.7.4.0.1.	FORRO EM RÉGUAS DE PVC, FRISADO, PARA AMBIENTES RESIDENCIAIS, INCLUSIVE ESTRUTURA UNIDIRECIONAL DE FIXAÇÃO. AF_08/2023_PS	M2	718,00	
1.7.5.	PINTURAS		-	
1.7.5.0.1.	FUNDO SELADOR ACRÍLICO, APLICAÇÃO MANUAL EM PAREDE, UMA DEMÃO. AF_04/2023	M2	2.060,00	
1.7.5.0.2.	FUNDO SELADOR ACRÍLICO, APLICAÇÃO MANUAL EM TETO, UMA DEMÃO. AF_04/2023	M2	88,80	
1.7.5.0.3.	PINTURA LÁTEX ACRÍLICA ECONÔMICA, APLICAÇÃO MANUAL EM PAREDES, DUAS DEMÃOS. AF_04/2023	M2	1.944,00	
1.7.5.0.4.	PINTURA LÁTEX ACRÍLICA ECONÔMICA, APLICAÇÃO MANUAL EM TETO, DUAS DEMÃOS. AF_04/2023	M2	88,80	
1.7.5.0.5.	PINTURA LÁTEX ACRÍLICA STANDARD, APLICAÇÃO MANUAL EM PAREDES, DUAS DEMÃOS. AF_04/2023	M2	156,00	
1.7.6.	PINTURAS EXTERNAS		-	
1.7.6.0.1.	APLICAÇÃO MANUAL DE FUNDO SELADOR ACRÍLICO EM PAREDES EXTERNAS DE CASAS. AF_03/2024	M2	2.160,80	
1.7.6.0.2.	PINTURA LÁTEX ACRÍLICA STANDARD, APLICAÇÃO MANUAL EM PAREDES, DUAS DEMÃOS. AF_04/2023	M2	2.160,80	
1.7.7.	PINTURAS ESQUADRIAS		-	
1.7.7.0.1.	LIXAMENTO DE MADEIRA PARA APLICAÇÃO DE FUNDO OU PINTURA. AF_01/2021	M2	420,00	
1.7.7.0.2.	PINTURA FUNDO NIVELADOR ACRÍLICO BRANCO EM MADEIRA. AF_01/2021	M2	420,00	
1.7.7.0.3.	PINTURA TINTA DE ACABAMENTO (PIGMENTADA) ESMALTE SINTÉTICO ACETINADO EM MADEIRA, 2 DEMÃOS. AF_01/2021	M2	420,00	
1.8.	PAVIMENTAÇÕES		-	
1.8.1.	CERÂMICA		-	
1.8.1.0.1.	COMPACTAÇÃO MECÂNICA DE SOLO PARA EXECUÇÃO DE RADIER, PISO DE CONCRETO OU LAJE SOBRE SOLO, COM COMPACTADOR DE SOLOS TIPO PLACA VIBRATÓRIA. AF_09/2021	M2	946,40	

Agrupador de Eventos	CASA.01 A 05	CASA.02 A 10
	1	2
TOTAL FINANC. POR FRETE (R\$):	677.006,80	672.618,08
REVESTIMENTOS	196,10	196,10
REVESTIMENTOS	196,10	196,10
REVESTIMENTOS	344,10	344,10
REVESTIMENTOS	179,50	179,50
REVESTIMENTOS	515,00	515,00
REVESTIMENTOS	22,20	22,20
REVESTIMENTOS	486,00	486,00
REVESTIMENTOS	22,20	22,20
REVESTIMENTOS	39,00	39,00
REVESTIMENTOS	540,20	540,20
REVESTIMENTOS	540,20	540,20
REVESTIMENTOS	105,00	105,00
REVESTIMENTOS	105,00	105,00
REVESTIMENTOS	105,00	105,00
PAVIMENTAÇÕES	236,60	236,60



PLQ - PLANILHA DE LEVANTAMENTO DE QUANTIDADES
Memória de Cálculo - OGU

Grau de Sigilo
#PUBLICO

APELIDO DO EMPREENDIMENTO
Construção de Unidades Habitacionais no Município Nova Redenção- BA

Nº TransfereGOV
39019

Nº OPERAÇÃO
39019/2025

PROponente / TOMADOR
MUNICÍPIO DE NOVA REDENÇÃO

FRENTES DE OBRA:

Item	Descrição	Unidade	Quantidade	Memória de Cálculo
Construção de Unidades Habitacionais no Município Nova Redenção- BA				
1.8.1.0.2.	LASTRO COM MATERIAL GRANULAR (PEDRA BRITADA N.3), APLICADO EM PISOS OU LAJES SOBRE SOLO, ESPESSURA DE *10 CM*. AF_01/2024	M3	94,60	
1.8.1.0.3.	CAMADA SEPARADORA PARA EXECUÇÃO DE RADIER, PISO DE CONCRETO OU LAJE SOBRE SOLO, EM LONA PLÁSTICA. AF_09/2021	M2	946,40	
1.8.1.0.4.	LASTRO DE CONCRETO MAGRO, APLICADO EM PISOS, LAJES SOBRE SOLO OU RADIERS, ESPESSURA DE 5 CM. AF_01/2024	M2	946,40	
1.8.1.0.5.	CONTRAPISO EM ARGAMASSA TRAÇO 1:4 (CIMENTO E AREIA), PREPARO MECÂNICO COM BETONEIRA 400 L, APLICADO EM ÁREAS MOLHADAS SOBRE LAJE, ADERIDO, ACABAMENTO NÃO REFORÇADO, ESPESSURA 3CM. AF_07/2021	M2	302,60	
1.8.1.0.6.	CONTRAPISO EM ARGAMASSA TRAÇO 1:4 (CIMENTO E AREIA), PREPARO MECÂNICO COM BETONEIRA 400 L, APLICADO EM ÁREAS SECAS SOBRE LAJE, ADERIDO, ACABAMENTO NÃO REFORÇADO, ESPESSURA 3CM. AF_07/2021	M2	643,80	
1.8.1.0.7.	REVESTIMENTO CERÂMICO PARA PISO COM PLACAS TIPO ESMALTADA DE DIMENSÕES 35X35 CM APLICADA EM AMBIENTES DE ÁREA ENTRE 5 M2 E 10 M2. AF_02/2023_PE	M2	336,00	
1.8.1.0.8.	REVESTIMENTO CERÂMICO PARA PISO COM PLACAS TIPO ESMALTADA DE DIMENSÕES 35X35 CM APLICADA EM AMBIENTES DE ÁREA MAIOR QUE 10 M2. AF_02/2023_PE	M2	382,00	
1.8.1.0.9.	REVESTIMENTO CERÂMICO PARA PISO COM PLACAS TIPO ESMALTADA DE DIMENSÕES 35X35 CM APLICADA EM AMBIENTES DE ÁREA MENOR QUE 5 M2. AF_02/2023_PE	M2	259,60	
1.8.2.	CIMENTADOS		-	
1.8.2.0.1.	COMPACTAÇÃO MECÂNICA DE SOLO PARA EXECUÇÃO DE RADIER, PISO DE CONCRETO OU LAJE SOBRE SOLO, COM COMPACTADOR DE SOLOS TIPO PLACA VIBRATÓRIA. AF_09/2021	M2	323,00	
1.8.2.0.2.	EXECUÇÃO DE PASSEIO (CALÇADA) OU PISO DE CONCRETO COM CONCRETO MOLDADO IN LOCO, FEITO EM OBRA, ACABAMENTO CONVENCIONAL, NÃO ARMADO. AF_08/2022	M3	25,80	
1.8.3.	RODAPÉS, SOLEIRAS E PEITORIS		-	
1.8.3.0.1.	SOLEIRA EM MÁRMORE, LARGURA 15 CM, ESPESSURA 2,0 CM. AF_09/2020	M	50,40	
1.8.3.0.2.	RODAPÉ CERÂMICO DE 7CM DE ALTURA COM PLACAS TIPO ESMALTADA DE DIMENSÕES 35X35CM. AF_02/2023	M	774,00	
1.8.3.0.3.	PEITORIL LINEAR EM GRANITO OU MÁRMORE, L = 15CM, ASSENTADO COM ARGAMASSA 1:6 COM ADITIVO. AF_11/2020	M	130,00	
1.9.	INSTALAÇÕES		-	
1.9.1.	ELÉTRICAS		-	
1.9.1.1.	DISTRIBUIÇÃO		-	
1.9.1.1.1.	DISJUNTOR MONOPOLAR TIPO DIN, CORRENTE NOMINAL DE 10A - FORNECIMENTO E INSTALAÇÃO. AF_07/2025	UN	40,00	
1.9.1.1.2.	DISJUNTOR MONOPOLAR TIPO DIN, CORRENTE NOMINAL DE 16A - FORNECIMENTO E INSTALAÇÃO. AF_07/2025	UN	20,00	

Agrupador de Eventos	CASA.01 A 05	CASA.02 A 10
	1	2
TOTAL FINANC. POR FRENTE (R\$):	677.006,80	672.618,08
PAVIMENTAÇÕES	23,65	23,65
PAVIMENTAÇÕES	236,60	236,60
PAVIMENTAÇÕES	236,60	236,60
PAVIMENTAÇÕES	75,65	75,65
PAVIMENTAÇÕES	160,95	160,95
PAVIMENTAÇÕES	84,00	84,00
PAVIMENTAÇÕES	95,50	95,50
PAVIMENTAÇÕES	64,90	64,90
PAVIMENTAÇÕES	80,75	80,75
PAVIMENTAÇÕES	6,45	6,45
PAVIMENTAÇÕES	12,60	12,60
PAVIMENTAÇÕES	193,50	193,50
PAVIMENTAÇÕES	32,50	32,50
INSTALAÇÕES	10,00	10,00
INSTALAÇÕES	5,00	5,00



PLQ - PLANILHA DE LEVANTAMENTO DE QUANTIDADES
Memória de Cálculo - OGU

Grau de Sigilo
#PUBLICO

APELIDO DO EMPREENDIMENTO
Construção de Unidades Habitacionais no Município Nova Redenção- BA

Nº TransfereGOV
39019

Nº OPERAÇÃO
39019/2025

PROponente / TOMADOR
MUNICÍPIO DE NOVA REDENÇÃO

FRENTES DE OBRA:

Item	Descrição	Unidade	Quantidade	Memória de Cálculo
Construção de Unidades Habitacionais no Município Nova Redenção- BA				
1.9.1.1.3.	DISJUNTOR MONOPOLAR TIPO DIN, CORRENTE NOMINAL DE 25A - FORNECIMENTO E INSTALAÇÃO. AF_07/2025	UN	20,00	
1.9.1.1.4.	DISJUNTOR MONOPOLAR TIPO DIN, CORRENTE NOMINAL DE 50A - FORNECIMENTO E INSTALAÇÃO. AF_07/2025	UN	20,00	
1.9.1.1.5.	DISJUNTOR BIPOLAR TIPO DR, CORRENTE NOMINAL DE 25A - FORNECIMENTO E INSTALAÇÃO. AF_10/2020	un	40,00	
1.9.1.1.6.	ENTRADA DE ENERGIA ELÉTRICA, AÉREA, MONOFÁSICA, COM CAIXA DE EMBUTIR, CABO DE 10 MM2 E DISJUNTOR DIN 50A (NÃO INCLUSO O POSTE DE CONCRETO). AF_07/2020_PS	UN	20,00	
1.9.1.1.7.	QUADRO DE DISTRIBUIÇÃO DE LUZ EM PVC PARA 12 DISJUNTORES - FORNECIMENTO E INSTALAÇÃO.	UN	20,00	
1.9.1.2.	ILUMINAÇÃO, TOMADAS E INTERRUPTORES		-	
1.9.1.2.1.	LUMINÁRIA TIPO PLAFON CIRCULAR, DE SOBREPOR, COM LED DE 12/13 W - FORNECIMENTO E INSTALAÇÃO. AF_09/2024	UN	140,00	
1.9.1.2.2.	LÂMPADA COMPACTA DE LED 10 W, BASE E27 - FORNECIMENTO E INSTALAÇÃO. AF_09/2024	UN	140,00	
1.9.1.2.3.	INTERRUPTOR SIMPLES (1 MÓDULO), 10A/250V, INCLUINDO SUPORTE E PLACA - FORNECIMENTO E INSTALAÇÃO. AF_03/2023	UN	100,00	
1.9.1.2.4.	INTERRUPTOR SIMPLES (2 MÓDULOS), 10A/250V, INCLUINDO SUPORTE E PLACA - FORNECIMENTO E INSTALAÇÃO. AF_03/2023	UN	20,00	
1.9.1.2.5.	TOMADA BAIXA DE EMBUTIR (1 MÓDULO), 2P+T 10 A, INCLUINDO SUPORTE E PLACA - FORNECIMENTO E INSTALAÇÃO. AF_03/2023	UN	200,00	
1.9.1.2.6.	TOMADA MÉDIA DE EMBUTIR (1 MÓDULO), 2P+T 10 A, INCLUINDO SUPORTE E PLACA - FORNECIMENTO E INSTALAÇÃO. AF_03/2023	UN	120,00	
1.9.1.2.7.	TOMADA ALTA DE EMBUTIR (1 MÓDULO), 2P+T 20 A, INCLUINDO SUPORTE E PLACA - FORNECIMENTO E INSTALAÇÃO. AF_03/2023	UN	20,00	
1.9.1.2.8.	INTERRUPTOR PULSADOR CAMPAINHA (1 MÓDULO), 10A/250V, INCLUINDO SUPORTE E PLACA - FORNECIMENTO E INSTALAÇÃO. AF_03/2023	UN	20,00	
1.9.1.2.9.	CAMPAINHA CIGARRA (1 MÓDULO), 10A/250V, INCLUINDO SUPORTE E PLACA - FORNECIMENTO E INSTALAÇÃO. AF_03/2023	UN	20,00	
1.9.1.2.10.	SUPORTE PARAFUSADO COM ESPELHO / PLACA DE ENCAIXE 4" X 2" BAIXO (0,30 M DO PISO) PARA PONTO ELÉTRICO - FORNECIMENTO E INSTALAÇÃO. AF_03/2023	un	40,00	
1.9.1.2.11.	CAIXA RETANGULAR 4" X 2" BAIXA (0,30 M DO PISO), PVC, INSTALADA EM PAREDE - FORNECIMENTO E INSTALAÇÃO. AF_03/2023	UN	240,00	
1.9.1.2.12.	CAIXA RETANGULAR 4" X 2" MÉDIA (1,30 M DO PISO), PVC, INSTALADA EM PAREDE - FORNECIMENTO E INSTALAÇÃO. AF_03/2023	UN	260,00	
1.9.1.2.13.	CAIXA RETANGULAR 4" X 2" ALTA (2,00 M DO PISO), PVC, INSTALADA EM PAREDE - FORNECIMENTO E INSTALAÇÃO. AF_03/2023	UN	40,00	
1.9.1.2.14.	CAIXA OCTOGONAL 3" X 3", PVC, INSTALADA EM LAJE - FORNECIMENTO E INSTALAÇÃO. AF_03/2023	UN	140,00	
1.9.1.3.	FIOS E CABOS		-	

Agrupador de Eventos	FRENTES DE OBRA:	
	CASA 01 A 05	CASA 02 A 10
TOTAL FINANC. POR FRENTE (R\$):	1	2
INSTALAÇÕES	5,00	5,00
INSTALAÇÕES	5,00	5,00
INSTALAÇÕES	10,00	10,00
INSTALAÇÕES	5,00	5,00
INSTALAÇÕES	5,00	5,00
INSTALAÇÕES	35,00	35,00
INSTALAÇÕES	35,00	35,00
INSTALAÇÕES	25,00	25,00
INSTALAÇÕES	5,00	5,00
INSTALAÇÕES	50,00	50,00
INSTALAÇÕES	30,00	30,00
INSTALAÇÕES	5,00	5,00
INSTALAÇÕES	5,00	5,00
INSTALAÇÕES	5,00	5,00
INSTALAÇÕES	10,00	10,00
INSTALAÇÕES	60,00	60,00
INSTALAÇÕES	65,00	65,00
INSTALAÇÕES	10,00	10,00
INSTALAÇÕES	35,00	35,00



PLQ - PLANILHA DE LEVANTAMENTO DE QUANTIDADES
Memória de Cálculo - OGU

Grau de Sigilo
#PUBLICO

APELIDO DO EMPREENDIMENTO
Construção de Unidades Habitacionais no Município Nova Redenção- BA

Nº TransfereGOV
39019

Nº OPERAÇÃO
39019/2025

PROPOSTANTE / TOMADOR
MUNICÍPIO DE NOVA REDENÇÃO

FRENTES DE OBRA:

Item	Descrição	Unidade	Quantidade	Memória de Cálculo
Construção de Unidades Habitacionais no Município Nova Redenção- BA				
1.9.1.3.1.	CABO DE COBRE FLEXÍVEL ISOLADO, 1,5 MM², ANTI-CHAMA 450/750 V, PARA CIRCUITOS TERMINAIS - FORNECIMENTO E INSTALAÇÃO. AF_03/2023	M	1.958,00	
1.9.1.3.2.	CABO DE COBRE FLEXÍVEL ISOLADO, 2,5 MM², ANTI-CHAMA 450/750 V, PARA CIRCUITOS TERMINAIS - FORNECIMENTO E INSTALAÇÃO. AF_03/2023	M	5.176,00	
1.9.1.3.3.	CABO DE COBRE FLEXÍVEL ISOLADO, 4 MM², ANTI-CHAMA 450/750 V, PARA CIRCUITOS TERMINAIS - FORNECIMENTO E INSTALAÇÃO. AF_03/2023	M	496,00	
1.9.1.3.4.	CABO DE COBRE ISOLADO, 10 MM², ANTI-CHAMA 450/750 V, INSTALADO EM ELETROCALHA OU PERFILADO - FORNECIMENTO E INSTALAÇÃO. AF_07/2025	M	518,00	
1.9.1.3.5.	CABO DE COBRE FLEXÍVEL ISOLADO, 10 MM², ANTI-CHAMA 0,6/1,0 KV, PARA CIRCUITOS TERMINAIS - FORNECIMENTO E INSTALAÇÃO. AF_03/2023	M	166,00	
1.9.1.3.6.	ELETRODUTO FLEXÍVEL CORRUGADO, PVC, DN 25 MM (3/4"), PARA CIRCUITOS TERMINAIS, INSTALADO EM FORRO - FORNECIMENTO E INSTALAÇÃO. AF_03/2023	M	894,00	
1.9.1.3.7.	ELETRODUTO FLEXÍVEL CORRUGADO, PVC, DN 25 MM (3/4"), PARA CIRCUITOS TERMINAIS, INSTALADO EM PAREDE - FORNECIMENTO E INSTALAÇÃO. AF_03/2023	M	1.166,00	
1.9.1.3.8.	ELETRODUTO FLEXÍVEL CORRUGADO REFORÇADO, PVC, DN 25 MM (3/4"), PARA CIRCUITOS TERMINAIS, INSTALADO EM LAJE - FORNECIMENTO E INSTALAÇÃO. AF_03/2023	M	441,20	
1.9.1.3.9.	RASGO LINEAR MANUAL EM ALVENARIA, PARA ELETRODUTOS, DIÂMETROS MENORES OU IGUAIS A 40 MM. AF_09/2023	M	1.166,00	
1.9.2.	HUDRÁULICAS		-	
1.9.2.1.	TUBULAÇÕES E CONEXÕES		-	
1.9.2.1.1.	JOELHO 90 GRAUS COM BUCHA DE LATÃO, PVC, SOLDÁVEL, DN 25MM, X 1/2 INSTALADO EM RAMAL OU SUB-RAMAL DE ÁGUA - FORNECIMENTO E INSTALAÇÃO. AF_06/2022	UN	140,00	
1.9.2.1.2.	JOELHO 90 GRAUS, PVC, SOLDÁVEL, DN 25MM, INSTALADO EM RAMAL DE DISTRIBUIÇÃO DE ÁGUA - FORNECIMENTO E INSTALAÇÃO. AF_06/2022	UN	160,00	
1.9.2.1.3.	TE, PVC, SOLDÁVEL, DN 25MM, INSTALADO EM RAMAL OU SUB-RAMAL DE ÁGUA - FORNECIMENTO E INSTALAÇÃO. AF_06/2022	UN	80,00	
1.9.2.1.4.	ADAPTADOR CURTO COM BOLSA E ROSCA PARA REGISTRO, PVC, SOLDÁVEL, DN 25MM X 3/4, INSTALADO EM RAMAL OU SUB-RAMAL DE ÁGUA - FORNECIMENTO E INSTALAÇÃO. AF_06/2022	UN	160,00	
1.9.2.1.5.	TUBO, PVC, SOLDÁVEL, DE 25MM, INSTALADO EM PRUMADA DE ÁGUA - FORNECIMENTO E INSTALAÇÃO. AF_06/2022	M	102,00	
1.9.2.1.6.	TUBO, PVC, SOLDÁVEL, DE 25MM, INSTALADO EM RAMAL OU SUB-RAMAL DE ÁGUA - FORNECIMENTO E INSTALAÇÃO. AF_06/2022	M	174,00	
1.9.2.2.	REGISTROS		-	

Agrupador de Eventos	CASA.01 A 05	CASA.02 A 10
	1	2
TOTAL FINANC. POR FRETE (R\$):	677.006,80	672.618,08
INSTALAÇÕES	489,50	489,50
INSTALAÇÕES	1.294,00	1.294,00
INSTALAÇÕES	124,00	124,00
INSTALAÇÕES	129,50	129,50
INSTALAÇÕES	41,50	41,50
INSTALAÇÕES	223,50	223,50
INSTALAÇÕES	291,50	291,50
INSTALAÇÕES	110,30	110,30
INSTALAÇÕES	291,50	291,50
INSTALAÇÕES	35,00	35,00
INSTALAÇÕES	40,00	40,00
INSTALAÇÕES	20,00	20,00
INSTALAÇÕES	40,00	40,00
INSTALAÇÕES	25,50	25,50
INSTALAÇÕES	43,50	43,50



PLQ - PLANILHA DE LEVANTAMENTO DE QUANTIDADES
Memória de Cálculo - OGU

Grau de Sigilo
#PUBLICO

APELIDO DO EMPREENDIMENTO
Construção de Unidades Habitacionais no Município Nova Redenção- BA

Nº TransfereGOV
39019

Nº OPERAÇÃO
39019/2025

PROponente / TOMADOR
MUNICÍPIO DE NOVA REDENÇÃO

FRENTES DE OBRA:

Item	Descrição	Unidade	Quantidade	Memória de Cálculo
Construção de Unidades Habitacionais no Município Nova Redenção- BA				
1.9.2.2.1.	REGISTRO DE PRESSÃO BRUTO, LATÃO, ROSCÁVEL, 3/4", COM ACABAMENTO E CANOPLA CROMADOS - FORNECIMENTO E INSTALAÇÃO. AF_08/2021	UN	20,00	
1.9.2.2.2.	REGISTRO DE GAVETA BRUTO, LATÃO, ROSCÁVEL, 3/4", COM ACABAMENTO E CANOPLA CROMADOS - FORNECIMENTO E INSTALAÇÃO. AF_08/2021	UN	60,00	
1.9.2.2.3.	REGISTRO DE ESFERA, PVC, SOLDÁVEL, COM VOLANTE, DN 32 MM - FORNECIMENTO E INSTALAÇÃO. AF_08/2021	UN	40,00	
1.9.2.2.4.	ENGATE FLEXÍVEL EM PLÁSTICO BRANCO, 1/2" X 40CM - FORNECIMENTO E INSTALAÇÃO. AF_01/2020	UN	80,00	
1.9.2.3.	ENTRADA/ALIMENTAÇÃO		-	
1.9.2.3.1.	KIT CAVALETE PARA MEDIÇÃO DE ÁGUA - ENTRADA INDIVIDUALIZADA, EM PVC 25 MM (3/4"), PARA 1 MEDIDOR - FORNECIMENTO E INSTALAÇÃO (EXCLUSIVE HIDRÔMETRO). AF_03/2024	UN	20,00	
1.9.2.3.2.	CAIXA DE EMBUTIR EM POLICARBONATO PARA ABRIGO DE HIDRÔMETRO - FORNECIMENTO E INSTALAÇÃO (EXCLUSIVE HIDRÔMETRO). AF_03/2024	un	20,00	
1.9.2.3.3.	REGISTRO DE GAVETA BRUTO, LATÃO, ROSCÁVEL, 3/4" - FORNECIMENTO E INSTALAÇÃO. AF_08/2021	UN	20,00	
1.9.2.3.4.	TUBO, PVC, SOLDÁVEL, DE 25MM, INSTALADO EM RAMAL DE DISTRIBUIÇÃO DE ÁGUA - FORNECIMENTO E INSTALAÇÃO. AF_06/2022	M	135,00	
1.9.2.3.5.	TUBO, PVC, SOLDÁVEL, DE 25MM, INSTALADO EM PRUMADA DE ÁGUA - FORNECIMENTO E INSTALAÇÃO. AF_06/2022	M	60,00	
1.9.2.3.6.	JOELHO 90 GRAUS, PVC, SOLDÁVEL, DN 25MM, INSTALADO EM RAMAL DE DISTRIBUIÇÃO DE ÁGUA - FORNECIMENTO E INSTALAÇÃO. AF_06/2022	UN	40,00	
1.9.2.3.7.	TE, PVC, SOLDÁVEL, DN 25MM, INSTALADO EM RAMAL DE DISTRIBUIÇÃO DE ÁGUA - FORNECIMENTO E INSTALAÇÃO. AF_06/2022	UN	20,00	
1.9.2.4.	CAIXA D'ÁGUA E BARRILETE		-	
1.9.2.4.1.	CAIXA D'ÁGUA EM POLIETILENO, 500 LITROS - FORNECIMENTO E INSTALAÇÃO. AF_06/2021	UN	20,00	
1.9.2.4.2.	FURO EM CAIXA D'ÁGUA COM ESPESSURA DE 2 ATÉ 5 MM E DIÂMETRO DE 25 MM. AF_06/2021	UN	20,00	
1.9.2.4.3.	FURO EM CAIXA D'ÁGUA COM ESPESSURA DE 2 ATÉ 5 MM E DIÂMETRO DE 32 MM. AF_06/2021	UN	40,00	
1.9.2.4.4.	ADAPTADOR COM FLANGE E ANEL DE VEDAÇÃO, PVC, SOLDÁVEL, DN 25 MM X 3/4", INSTALADO EM RESERVAÇÃO PREDIAL DE ÁGUA - FORNECIMENTO E INSTALAÇÃO. AF_04/2024	UN	20,00	
1.9.2.4.5.	ADAPTADOR COM FLANGE E ANEL DE VEDAÇÃO, PVC, SOLDÁVEL, DN 32 MM X 1", INSTALADO EM RESERVAÇÃO PREDIAL DE ÁGUA - FORNECIMENTO E INSTALAÇÃO. AF_04/2024	UN	40,00	

Agrupador de Eventos	CASA.01 A 05	CASA.02 A 10
	1	2
TOTAL FINANC. POR FRETE (R\$):	677.006,80	672.618,08
INSTALAÇÕES	5,00	5,00
INSTALAÇÕES	15,00	15,00
INSTALAÇÕES	10,00	10,00
INSTALAÇÕES	20,00	20,00
INSTALAÇÕES	5,00	5,00
INSTALAÇÕES	5,00	5,00
INSTALAÇÕES	5,00	5,00
INSTALAÇÕES	33,75	33,75
INSTALAÇÕES	15,00	15,00
INSTALAÇÕES	10,00	10,00
INSTALAÇÕES	5,00	5,00
INSTALAÇÕES	5,00	5,00
INSTALAÇÕES	5,00	5,00
INSTALAÇÕES	10,00	10,00
INSTALAÇÕES	5,00	5,00
INSTALAÇÕES	10,00	10,00



PLQ - PLANILHA DE LEVANTAMENTO DE QUANTIDADES
Memória de Cálculo - OGU

Grau de Sigilo
#PUBLICO

APELIDO DO EMPREENDIMENTO
Construção de Unidades Habitacionais no Município Nova Redenção- BA

Nº TransfereGOV
39019

Nº OPERAÇÃO
39019/2025

PROponente / Tomador
MUNICÍPIO DE NOVA REDENÇÃO

FRENTES DE OBRA:

Item	Descrição	Unidade	Quantidade	Memória de Cálculo
Construção de Unidades Habitacionais no Município Nova Redenção- BA				
1.9.2.4.6.	TORNEIRA DE BOIA PARA CAIXA D'ÁGUA, ROSCÁVEL, 3/4" - FORNECIMENTO E INSTALAÇÃO. AF_08/2021	UN	20,00	
1.9.2.4.7.	JOELHO 90 GRAUS, PVC, SOLDÁVEL, DN 25MM, INSTALADO EM RAMAL DE DISTRIBUIÇÃO DE ÁGUA - FORNECIMENTO E INSTALAÇÃO. AF_06/2022	UN	160,00	
1.9.2.4.8.	JOELHO 90 GRAUS, PVC, SOLDÁVEL, DN 32MM, INSTALADO EM RAMAL DE DISTRIBUIÇÃO DE ÁGUA - FORNECIMENTO E INSTALAÇÃO. AF_06/2022	UN	80,00	
1.9.2.4.9.	JOELHO 45 GRAUS, PVC, SOLDÁVEL, DN 32MM, INSTALADO EM RAMAL DE DISTRIBUIÇÃO DE ÁGUA - FORNECIMENTO E INSTALAÇÃO. AF_06/2022	UN	20,00	
1.9.2.4.10.	BUCHA DE REDUÇÃO, CURTA, PVC, SOLDÁVEL, DN 32 X 25 MM, INSTALADO EM RAMAL DE DISTRIBUIÇÃO DE ÁGUA - FORNECIMENTO E INSTALAÇÃO. AF_06/2022	UN	40,00	
1.9.2.4.11.	TE, PVC, SOLDÁVEL, DN 32MM, INSTALADO EM RAMAL DE DISTRIBUIÇÃO DE ÁGUA - FORNECIMENTO E INSTALAÇÃO. AF_06/2022	UN	60,00	
1.9.2.4.12.	TÊ DE REDUÇÃO, PVC, SOLDÁVEL, DN 32MM X 25MM, INSTALADO EM RAMAL DE DISTRIBUIÇÃO DE ÁGUA - FORNECIMENTO E INSTALAÇÃO. AF_06/2022	UN	20,00	
1.9.2.4.13.	TUBO, PVC, SOLDÁVEL, DE 25MM, INSTALADO EM RAMAL DE DISTRIBUIÇÃO DE ÁGUA - FORNECIMENTO E INSTALAÇÃO. AF_06/2022	M	88,00	
1.9.2.4.14.	TUBO, PVC, SOLDÁVEL, DE 32MM, INSTALADO EM RAMAL DE DISTRIBUIÇÃO DE ÁGUA - FORNECIMENTO E INSTALAÇÃO. AF_06/2022	M	211,00	
1.9.3.	SANITÁRIAS		-	
1.9.3.1.	TUBULAÇÕES E CONEXÕES		-	
1.9.3.1.1.	JOELHO 45 GRAUS, PVC, SERIE NORMAL, ESGOTO PREDIAL, DN 40 MM, JUNTA SOLDÁVEL, FORNECIDO E INSTALADO EM RAMAL DE DESCARGA OU RAMAL DE ESGOTO SANITÁRIO. AF_08/2022	UN	60,00	
1.9.3.1.2.	JOELHO 45 GRAUS, PVC, SERIE NORMAL, ESGOTO PREDIAL, DN 50 MM, JUNTA ELÁSTICA, FORNECIDO E INSTALADO EM RAMAL DE DESCARGA OU RAMAL DE ESGOTO SANITÁRIO. AF_08/2022	UN	40,00	
1.9.3.1.3.	JOELHO 90 GRAUS, PVC, SERIE NORMAL, ESGOTO PREDIAL, DN 40 MM, JUNTA SOLDÁVEL, FORNECIDO E INSTALADO EM RAMAL DE DESCARGA OU RAMAL DE ESGOTO SANITÁRIO. AF_08/2022	UN	40,00	
1.9.3.1.4.	JOELHO 90 GRAUS, PVC, SERIE NORMAL, ESGOTO PREDIAL, DN 50 MM, JUNTA ELÁSTICA, FORNECIDO E INSTALADO EM RAMAL DE DESCARGA OU RAMAL DE ESGOTO SANITÁRIO. AF_08/2022	UN	180,00	
1.9.3.1.5.	JOELHO 90 GRAUS, PVC, SERIE NORMAL, ESGOTO PREDIAL, DN 100 MM, JUNTA ELÁSTICA, FORNECIDO E INSTALADO EM RAMAL DE DESCARGA OU RAMAL DE ESGOTO SANITÁRIO. AF_08/2022	UN	20,00	

Agrupador de Eventos	CASA.01 A 05	CASA.02 A 10
	1	2
TOTAL FINANC. POR FRENTE (R\$):	677.006,80	672.618,08
INSTALAÇÕES	5,00	5,00
INSTALAÇÕES	40,00	40,00
INSTALAÇÕES	20,00	20,00
INSTALAÇÕES	5,00	5,00
INSTALAÇÕES	10,00	10,00
INSTALAÇÕES	15,00	15,00
INSTALAÇÕES	5,00	5,00
INSTALAÇÕES	22,00	22,00
INSTALAÇÕES	52,75	52,75
INSTALAÇÕES	15,00	15,00
INSTALAÇÕES	10,00	10,00
INSTALAÇÕES	10,00	10,00
INSTALAÇÕES	45,00	45,00
INSTALAÇÕES	5,00	5,00



PLQ - PLANILHA DE LEVANTAMENTO DE QUANTIDADES
Memória de Cálculo - OGU

Grau de Sigilo
#PUBLICO

APELIDO DO EMPREENDIMENTO
Construção de Unidades Habitacionais no Município Nova Redenção- BA

Nº TransfereGOV
39019

Nº OPERAÇÃO
39019/2025

PROPONENTE / TOMADOR
MUNICÍPIO DE NOVA REDENÇÃO

FRENTES DE OBRA:

Item	Descrição	Unidade	Quantidade	Memória de Cálculo
Construção de Unidades Habitacionais no Município Nova Redenção- BA				
1.9.3.1.6.	TE, PVC, SÉRIE NORMAL, ESGOTO PREDIAL, DN 50 X 50 MM, JUNTA ELÁSTICA, FORNECIDO E INSTALADO EM RAMAL DE DESCARGA OU RAMAL DE ESGOTO SANITÁRIO. AF_08/2022	UN	20,00	
1.9.3.1.7.	JUNÇÃO DE REDUÇÃO INVERTIDA, PVC, SÉRIE NORMAL, ESGOTO PREDIAL, DN 100 X 50 MM, JUNTA ELÁSTICA, FORNECIDO E INSTALADO EM RAMAL DE DESCARGA OU RAMAL DE ESGOTO SANITÁRIO. AF_08/2022	UN	20,00	
1.9.3.1.8.	TERMINAL DE VENTILAÇÃO, PVC, SÉRIE NORMAL, ESGOTO PREDIAL, DN 50 MM, JUNTA SOLDÁVEL, FORNECIDO E INSTALADO EM PRUMADA DE ESGOTO SANITÁRIO OU VENTILAÇÃO. AF_08/2022	UN	20,00	
1.9.3.1.9.	TUBO PVC, SÉRIE NORMAL, ESGOTO PREDIAL, DN 40 MM, FORNECIDO E INSTALADO EM RAMAL DE DESCARGA OU RAMAL DE ESGOTO SANITÁRIO. AF_08/2022	M	67,00	
1.9.3.1.10.	TUBO PVC, SÉRIE NORMAL, ESGOTO PREDIAL, DN 50 MM, FORNECIDO E INSTALADO EM RAMAL DE DESCARGA OU RAMAL DE ESGOTO SANITÁRIO. AF_08/2022	M	204,20	
1.9.3.1.11.	TUBO PVC, SÉRIE NORMAL, ESGOTO PREDIAL, DN 50 MM, FORNECIDO E INSTALADO EM PRUMADA DE ESGOTO SANITÁRIO OU VENTILAÇÃO. AF_08/2022	M	80,00	
1.9.3.1.12.	TUBO PVC, SÉRIE NORMAL, ESGOTO PREDIAL, DN 100 MM, FORNECIDO E INSTALADO EM RAMAL DE DESCARGA OU RAMAL DE ESGOTO SANITÁRIO. AF_08/2022	M	676,00	
1.9.3.2.	ACESSÓRIOS		-	
1.9.3.2.1.	CAIXA ENTERRADA HIDRÁULICA RETANGULAR EM ALVENARIA COM TIJOLOS CERÂMICOS MACIÇOS, DIMENSÕES INTERNAS: 0,6X0,6X0,6 M PARA REDE DE ESGOTO. AF_12/2020	UN	100,00	
1.9.3.2.2.	CAIXA SIFONADA, PVC, DN 100 X 100 X 50 MM, JUNTA ELÁSTICA, FORNECIDA E INSTALADA EM RAMAL DE DESCARGA OU EM RAMAL DE ESGOTO SANITÁRIO. AF_08/2022	UN	20,00	
1.9.3.2.3.	RALO SIFONADO REDONDO, PVC, DN 100 X 40 MM, JUNTA SOLDÁVEL, FORNECIDO E INSTALADO EM RAMAL DE DESCARGA OU EM RAMAL DE ESGOTO SANITÁRIO. AF_08/2022	UN	20,00	
1.9.3.2.4.	RALO SECO CÔNICO, PVC, DN 100 X 40 MM, JUNTA SOLDÁVEL, FORNECIDO E INSTALADO EM RAMAL DE DESCARGA OU EM RAMAL DE ESGOTO SANITÁRIO. AF_08/2022	UN	20,00	
1.9.3.2.5.	CAIXA DE GORDURA SIMPLES (CAPACIDADE: 36 L), RETANGULAR, EM ALVENARIA COM BLOCOS DE CONCRETO, DIMENSÕES INTERNAS = 0,2X0,4 M, ALTURA INTERNA = 0,8 M. AF_12/2020	UN	20,00	
1.9.3.3.	TRATAMENTO		-	
1.9.3.3.1.	SUMIDOURO RETANGULAR, EM ALVENARIA COM BLOCOS DE CONCRETO, DIMENSÕES INTERNAS: 0,8 X 1,4 X H=3,0 M, ÁREA DE INFILTRAÇÃO: 13,2 M² (PARA 5 CONTRIBUINTES). AF_12/2020	UN	20,00	
1.9.3.3.2.	TANQUE SÉPTICO CIRCULAR, EM CONCRETO PRÉ-MOLDADO, DIÂMETRO INTERNO = 1,10 M, ALTURA INTERNA = 2,50 M, VOLUME ÚTIL: 2138,2 L (PARA 5 CONTRIBUINTES). AF_12/2020	UN	20,00	

Agrupador de Eventos	FRENTES DE OBRA:	
	1	2
TOTAL FINANC. POR FRENTE (R\$):	677.006,80	672.618,08
INSTALAÇÕES	5,00	5,00
INSTALAÇÕES	5,00	5,00
INSTALAÇÕES	5,00	5,00
INSTALAÇÕES	16,75	16,75
INSTALAÇÕES	51,05	51,05
INSTALAÇÕES	20,00	20,00
INSTALAÇÕES	169,00	169,00
INSTALAÇÕES	25,00	25,00
INSTALAÇÕES	5,00	5,00
INSTALAÇÕES	5,00	5,00
INSTALAÇÕES	5,00	5,00
INSTALAÇÕES	5,00	5,00
INSTALAÇÕES	5,00	5,00



PLQ - PLANILHA DE LEVANTAMENTO DE QUANTIDADES
Memória de Cálculo - OGU

Grau de Sigilo
#PUBLICO

APELIDO DO EMPREENDIMENTO
Construção de Unidades Habitacionais no Município Nova Redenção- BA

Nº TransfereGOV
39019

Nº OPERAÇÃO
39019/2025

PROPOSTANTE / TOMADOR
MUNICÍPIO DE NOVA REDENÇÃO

FRENTES DE OBRA:

Item	Descrição	Unidade	Quantidade	Memória de Cálculo
Construção de Unidades Habitacionais no Município Nova Redenção- BA				
1.9.4.	APARELHOS, METAIS E BANCADAS		-	
1.9.4.0.1.	VASO SANITÁRIO SIFONADO COM CAIXA ACOPLADA LOUÇA BRANCA, INCLUSO ENGATE FLEXÍVEL EM PLÁSTICO BRANCO, 1/2 X 40CM - FORNECIMENTO E INSTALAÇÃO. AF_01/2020	UN	20,00	
1.9.4.0.2.	LAVATÓRIO LOUÇA BRANCA SUSPENSO, 29,5 X 39CM OU EQUIVALENTE, PADRÃO POPULAR, INCLUSO SIFÃO FLEXÍVEL EM PVC, VÁLVULA E ENGATE FLEXÍVEL 30CM EM PLÁSTICO E TORNEIRA CROMADA DE MESA, PADRÃO POPULAR - FORNECIMENTO E INSTALAÇÃO. AF_01/2020	UN	20,00	
1.9.4.0.3.	BANCADA DE MÁRMORE SINTÉTICO 120 X 60CM, COM CUBA INTEGRADA, INCLUSO SIFÃO TIPO FLEXÍVEL EM PVC, VÁLVULA EM PLÁSTICO CROMADO TIPO AMERICANA E TORNEIRA CROMADA LONGA, DE PAREDE, PADRÃO POPULAR - FORNECIMENTO E INSTALAÇÃO. AF_01/2020	UN	14,40	
1.9.4.0.4.	TANQUE DE LOUÇA BRANCA SUSPENSO, 18L OU EQUIVALENTE, INCLUSO SIFÃO TIPO GARRAFA EM PVC, VÁLVULA PLÁSTICA E TORNEIRA DE PLÁSTICO - FORNECIMENTO E INSTALAÇÃO. AF_01/2020	UN	20,00	
1.9.4.0.5.	CHUVEIRO ELÉTRICO COMUM CORPO PLÁSTICO, TIPO DUCHA - FORNECIMENTO E INSTALAÇÃO. AF_01/2020	UN	20,00	
1.10.	COMPLETAÇÕES		-	
1.10.1.	LIMPEZA		-	
1.10.1.0.1.	LIMPEZA DE BACIA SANITÁRIA, BIDÊ OU MICTÓRIO EM LOUÇA, INCLUSIVE METAIS CORRESPONDENTES. AF_04/2019	UN	20,00	
1.10.1.0.2.	LIMPEZA DE BANCADA DE PEDRA (MÁRMORE OU GRANITO). AF_04/2019	M2	14,40	
1.10.1.0.3.	LIMPEZA DE CONTRAPISO COM VASSOURA A SECO. AF_04/2019	M2	293,00	
1.10.1.0.4.	LIMPEZA DE FORRO REMOVÍVEL COM PANO ÚMIDO. AF_04/2019	M2	718,00	
1.10.1.0.5.	LIMPEZA DE JANELA DE VIDRO COM CAIXILHO EM AÇO/ALUMÍNIO/PVC. AF_04/2019	M2	80,00	
1.10.1.0.6.	LIMPEZA DE PISO CERÂMICO OU PORCELANATO UTILIZANDO DETERGENTE NEUTRO E ESCOVAÇÃO MANUAL. AF_04/2019	M2	974,80	
1.10.1.0.7.	LIMPEZA DE PORTA DE MADEIRA. AF_04/2019	M2	336,00	
1.10.1.0.8.	LIMPEZA DE REVESTIMENTO CERÂMICO EM PAREDE UTILIZANDO DETERGENTE NEUTRO E ESCOVAÇÃO MANUAL. AF_04/2019	M2	318,40	
1.10.1.0.9.	LIMPEZA DE TANQUE OU LAVATÓRIO DE LOUÇA ISOLADO, INCLUSIVE METAIS CORRESPONDENTES. AF_04/2019	UN	40,00	
1.10.2.	PAVIMENTAÇÃO		-	
1.10.2.0.1.	REGULARIZAÇÃO E COMPACTAÇÃO DE SUBLEITO DE SOLO PREDOMINANTEMENTE ARENOSO, PARA OBRAS DE CONSTRUÇÃO DE PAVIMENTOS. AF_09/2024	M2	738,00	
1.10.2.0.2.	EXECUÇÃO DE PASSEIO (CALÇADA) OU PISO DE CONCRETO COM CONCRETO MOLDADO IN LOCO, FEITO EM OBRA, ACABAMENTO CONVENCIONAL, NÃO ARMADO. AF_08/2022	M3	18,00	

Agrupador de Eventos	CASA.01 A 05	CASA.02 A 10
	1	2
TOTAL FINANC. POR FRENTE (R\$):	677.006,80	672.618,08
INSTALAÇÕES	5,00	5,00
INSTALAÇÕES	5,00	5,00
INSTALAÇÕES	3,60	3,60
INSTALAÇÕES	5,00	5,00
INSTALAÇÕES	5,00	5,00
COMPLETAÇÕES	5,00	5,00
COMPLETAÇÕES	3,60	3,60
COMPLETAÇÕES	73,25	73,25
COMPLETAÇÕES	179,50	179,50
COMPLETAÇÕES	20,00	20,00
COMPLETAÇÕES	243,70	243,70
COMPLETAÇÕES	84,00	84,00
COMPLETAÇÕES	79,60	79,60
COMPLETAÇÕES	10,00	10,00
COMPLETAÇÕES		
COMPLETAÇÕES		



PLQ - PLANILHA DE LEVANTAMENTO DE QUANTIDADES
Memória de Cálculo - OGU

Grau de Sigilo
#PUBLICO

APELIDO DO EMPREENDIMENTO
Construção de Unidades Habitacionais no Município Nova Redenção- BA

Nº TransfereGOV
39019

Nº OPERAÇÃO
39019/2025

PROPONENTE / TOMADOR
MUNICÍPIO DE NOVA REDENÇÃO

FRENTES DE OBRA:

Item	Descrição	Unidade	Quantidade	Memória de Cálculo
Construção de Unidades Habitacionais no Município Nova Redenção- BA				
1.10.2.0.3.	ASSENTAMENTO DE GUIA (MEIO-FIO) EM TRECHO RETO, CONFECCIONADA EM CONCRETO PRÉ-FABRICADO, DIMENSÕES 100X15X13X30 CM (COMPRIMENTO X BASE INFERIOR X BASE SUPERIOR X ALTURA). AF 01/2024	M	251,31	

Agrupador de Eventos	1	2
TOTAL FINANC. POR FRENTE (R\$):	677.006,80	672.618,08
COMPLETAÇÕES		

CASA.01 A 05

CASA.02 A 10

Nova Redenção - BA

Local

terça-feira, 9 de setembro de 2025

Data

Responsável Técnico

Nome: Victor Chaves Santana

CREA/CAU: 051484684-4

ART/RRT: BA20251219163



PLQ - PLANILHA DE LEVANTAMENTO DE QUANTIDADES
Memória de Cálculo - OGU

Grau de Sigilo
#PUBLICO

APELIDO DO EMPREENDIMENTO Construção de Unidades Habitacionais no Município Nova Redenção- BA	Nº TransfereGOV 39019	Nº OPERAÇÃO 39019/2025	PROPONENTE / TOMADOR MUNICÍPIO DE NOVA REDENÇÃO
---	---------------------------------	----------------------------------	---

Item	Descrição	Unidade	Quantidade	CASA 11 A 15	CASA 16 A 20	PAVIMENTAÇÃO				
Construção de Unidades Habitacionais no Município Nova Redenção- BA				3	4	5	6			
1.	CONSTRUÇÃO DE HABITAÇÃO DE INTERESSE SOCIAL		-	672.618,08	672.618,08	35.004,61				
1.1.	SERVIÇOS PRELIMINARES		-							
1.1.0.0.1.	FORNECIMENTO E INSTALAÇÃO DE PLACA DE OBRA COM CHAPA GALVANIZADA E ESTRUTURA DE MADEIRA. AF_03/2022_PS	M2	8,00							
1.1.0.0.2.	LOCAÇÃO CONVENCIONAL DE OBRA, UTILIZANDO GABARITO DE TÁBUAS CORRIDAS PONTALETADAS A CADA 2,00M - 2 UTILIZAÇÕES. AF_03/2024	M	400,00	100,00	100,00					
1.2.	ADMINISTRAÇÃO LOCAL DE OBRA		-							
1.2.0.0.1.	ENGENHEIRO CIVIL DE OBRA JUNIOR COM ENCARGOS COMPLEMENTARES	H	25,00	5,00	5,00	5,00				
1.2.0.0.2.	ENCARREGADO GERAL COM ENCARGOS COMPLEMENTARES	H	165,00	40,00	40,00	5,00				
1.3.	FUNDAÇÕES		-							
1.3.1.	SAPATAS		-							
1.3.1.0.1.	ESCAVAÇÃO MECANIZADA PARA BLOCO DE COROAMENTO OU SAPATA COM RETROESCAVADEIRA (INCLUINDO ESCAVAÇÃO PARA COLOCAÇÃO DE FÔRMAS). AF_01/2024	M3	174,80	43,70	43,70					
1.3.1.0.2.	PREPARO DE FUNDO DE VALA COM LARGURA MENOR QUE 1,5 M (ACERTO DO SOLO NATURAL). AF_08/2020	M2	93,60	23,40	23,40					
1.3.1.0.3.	LASTRO DE CONCRETO MAGRO, APLICADO EM BLOCOS DE COROAMENTO OU SAPATAS, ESPESSURA DE 5 CM. AF_01/2024	M2	93,60	23,40	23,40					
1.3.1.0.4.	FABRICAÇÃO, MONTAGEM E DESMONTAGEM DE FÔRMA PARA SAPATA, EM CHAPA DE MADEIRA COMPENSADA RESINADA, E=17 MM, 4 UTILIZAÇÕES. AF_01/2024	M2	291,20	72,80	72,80					
1.3.1.0.5.	ARMAÇÃO DE SAPATA ISOLADA, VIGA BALDRAME E SAPATA CORRIDA UTILIZANDO AÇO CA-50 DE 10 MM - MONTAGEM. AF_01/2024	KG	1.014,00	253,50	253,50					
1.3.1.0.6.	ARMAÇÃO DE SAPATA ISOLADA, VIGA BALDRAME E SAPATA CORRIDA UTILIZANDO AÇO CA-50 DE 6,3 MM - MONTAGEM. AF_01/2024	KG	534,00	133,50	133,50					
1.3.1.0.7.	ARMAÇÃO DE SAPATA ISOLADA, VIGA BALDRAME E SAPATA CORRIDA UTILIZANDO AÇO CA-60 DE 5 MM - MONTAGEM. AF_01/2024	KG	256,00	64,00	64,00					
1.3.1.0.8.	CONCRETAGEM DE SAPATA, FCK 20 MPA, COM USO DE JERICA - LANÇAMENTO, ADENSAMENTO E ACABAMENTO.	m3	28,20	7,05	7,05					
1.3.1.0.9.	REATERRO MANUAL DE VALAS, COM PLACA VIBRATÓRIA. AF_08/2023	M3	141,80	35,45	35,45					
1.3.2.	BALDRAME		-							
1.3.2.0.1.	ESCAVAÇÃO MANUAL PARA VIGA BALDRAME OU SAPATA CORRIDA (INCLUINDO ESCAVAÇÃO PARA COLOCAÇÃO DE FÔRMAS). AF_01/2024	M3	109,20	27,30	27,30					
1.3.2.0.2.	LASTRO DE CONCRETO MAGRO, APLICADO EM BLOCOS DE COROAMENTO OU SAPATAS, ESPESSURA DE 5 CM. AF_01/2024	M2	136,60	34,15	34,15					
1.3.2.0.3.	FABRICAÇÃO, MONTAGEM E DESMONTAGEM DE FÔRMA PARA VIGA BALDRAME, EM MADEIRA SERRADA, E=25 MM, 4 UTILIZAÇÕES. AF_01/2024	M2	571,60	142,90	142,90					



PLQ - PLANILHA DE LEVANTAMENTO DE QUANTIDADES
Memória de Cálculo - OGU

Grau de Sigilo
#PUBLICO

APELIDO DO EMPREENDIMENTO Construção de Unidades Habitacionais no Município Nova Redenção- BA	Nº TransfereGOV 39019	Nº OPERAÇÃO 39019/2025	PROPONENTE / TOMADOR MUNICÍPIO DE NOVA REDENÇÃO
---	---------------------------------	----------------------------------	---

Item	Descrição	Unidade	Quantidade	CASA 11 A 15	CASA 16 A 20	PAVIMENTAÇÃO				
Construção de Unidades Habitacionais no Município Nova Redenção- BA				3	4	5	6			
1.3.2.0.4.	ARMAÇÃO DE SAPATA ISOLADA, VIGA BALDRAME E SAPATA CORRIDA UTILIZANDO AÇO CA-50 DE 8 MM - MONTAGEM. AF_01/2024	KG	1.608,00	402,00	402,00					
1.3.2.0.5.	ARMAÇÃO DE SAPATA ISOLADA, VIGA BALDRAME E SAPATA CORRIDA UTILIZANDO AÇO CA-50 DE 6,3 MM - MONTAGEM. AF_01/2024	KG	154,00	38,50	38,50					
1.3.2.0.6.	ARMAÇÃO DE SAPATA ISOLADA, VIGA BALDRAME E SAPATA CORRIDA UTILIZANDO AÇO CA-60 DE 5 MM - MONTAGEM. AF_01/2024	KG	780,00	195,00	195,00					
1.3.2.0.7.	CONCRETAGEM DE BLOCO DE COROAMENTO OU VIGA BALDRAME, FCK 20 MPA, COM USO DE JERICA - LANÇAMENTO, ADENSAMENTO E ACABAMENTO. AF_01/2024	m3	38,20	9,55	9,55					
1.3.2.0.8.	REATERRO MANUAL DE VALAS, COM PLACA VIBRATÓRIA. AF_08/2023	M3	64,20	16,05	16,05					
1.3.3.	IMPERMEABILIZAÇÃO		-							
1.3.3.0.1.	CHAPISCO APLICADO EM ALVENARIAS E ESTRUTURAS DE CONCRETO INTERNAS, COM COLHER DE PEDREIRO. ARGAMASSA TRAÇO 1:3 COM PREPARO MANUAL. AF_10/2022	M2	679,00	169,75	169,75					
1.3.3.0.2.	IMPERMEABILIZAÇÃO DE SUPERFÍCIE COM EMULSÃO ASFÁLTICA, 2 DEMÃOS. AF_09/2023	M2	679,00	169,75	169,75					
1.4.	SUPRAESTRUTURA		-							
1.4.1.	PILARES, VIGAS E LAJES		-							
1.4.1.0.1.	MONTAGEM E DESMONTAGEM DE FÔRMA DE PILARES RETANGULARES E ESTRUTURAS SIMILARES, PÉ-DIREITO SIMPLES, EM CHAPA DE MADEIRA COMPENSADA RESINADA, 8 UTILIZAÇÕES. AF_09/2020	M2	287,80	71,95	71,95					
1.4.1.0.2.	MONTAGEM E DESMONTAGEM DE FÔRMA DE VIGA, SEM ESCORAMENTO, PÉ-DIREITO SIMPLES, EM CHAPA DE MADEIRA RESINADA, 8 UTILIZAÇÕES.	m2	410,80	102,70	102,70					
1.4.1.0.3.	MONTAGEM E DESMONTAGEM DE FÔRMA DE VIGA, ESCORAMENTO COM GARFO DE MADEIRA, PÉ-DIREITO SIMPLES, EM CHAPA DE MADEIRA RESINADA, 8 UTILIZAÇÕES. AF_09/2020	M2	82,60	20,65	20,65					
1.4.1.0.4.	ARMAÇÃO DE PILAR OU VIGA DE ESTRUTURA CONVENCIONAL DE CONCRETO ARMADO UTILIZANDO AÇO CA-60 DE 5,0 MM - MONTAGEM. AF_06/2022	KG	1.408,00	352,00	352,00					
1.4.1.0.5.	ARMAÇÃO DE PILAR OU VIGA DE ESTRUTURA CONVENCIONAL DE CONCRETO ARMADO UTILIZANDO AÇO CA-50 DE 6,3 MM - MONTAGEM. AF_06/2022	KG	300,00	75,00	75,00					
1.4.1.0.6.	ARMAÇÃO DE PILAR OU VIGA DE ESTRUTURA CONVENCIONAL DE CONCRETO ARMADO UTILIZANDO AÇO CA-50 DE 8,0 MM - MONTAGEM. AF_06/2022	KG	1.306,00	326,50	326,50					
1.4.1.0.7.	ARMAÇÃO DE PILAR OU VIGA DE ESTRUTURA CONVENCIONAL DE CONCRETO ARMADO UTILIZANDO AÇO CA-50 DE 10,0 MM - MONTAGEM. AF_06/2022	KG	1.712,00	428,00	428,00					
1.4.1.0.8.	LAJE PRÉ-MOLDADA UNIDIRECIONAL, BIAPOIADA, PARA PISO, ENCHIMENTO EM CERÂMICA, VIGOTA CONVENCIONAL, ALTURA TOTAL DA LAJE (ENCHIMENTO+CAPA) = (8+4). AF_11/2020	M2	115,40	28,85	28,85					

APELIDO DO EMPREENDIMENTO Construção de Unidades Habitacionais no Município Nova Redenção- BA	Nº TransfereGOV 39019	Nº OPERAÇÃO 39019/2025	PROPONENTE / TOMADOR MUNICÍPIO DE NOVA REDENÇÃO
---	---------------------------------	----------------------------------	---

Item	Descrição	Unidade	Quantidade	CASA 11 A 15	CASA 16 A 20	PAVIMENTAÇÃO		
				3	4	5	6	
Construção de Unidades Habitacionais no Município Nova Redenção- BA				672.618,08	672.618,08	35.004,61		
1.4.1.0.9.	CONCRETAGEM DE PILARES, FCK = 20 MPA, COM USO DE BALDES - LANÇAMENTO, ADENSAMENTO E ACABAMENTO. AF_02/2022	m3	25,60	6,40	6,40			
1.4.1.0.10.	CONCRETAGEM DE VIGAS E LAJES, FCK=20 MPA, PARA QUALQUER TIPO DE LAJE COM BALDES EM EDIFICAÇÃO TÉRREA - LANÇAMENTO, ADENSAMENTO E ACABAMENTO. AF_02/2022	m3	35,68	8,92	8,92			
1.5.	PAREDES E PAINÉIS		-					
1.5.1.	ALVENARIA		-					
1.5.1.0.1.	ALVENARIA DE VEDAÇÃO DE BLOCOS CERÂMICOS FURADOS NA HORIZONTAL DE 9X19X29 CM (ESPESSURA 9 CM) E ARGAMASSA DE ASSENTAMENTO COM PREPARO EM BETONEIRA. AF_12/2021	M2	2.108,40	527,10	527,10			
1.5.1.0.2.	VERGA MOLDADA IN LOCO EM CONCRETO, ESPESSURA DE *10* CM. AF_03/2024	M	324,00	81,00	81,00			
1.5.1.0.3.	CONTRAVERGA MOLDADA IN LOCO EM CONCRETO, ESPESSURA DE *10* CM. AF_03/2024	M	184,00	46,00	46,00			
1.5.2.	ESQUADRIAS METÁLICAS		-					
1.5.2.0.1.	JANELA DE ALUMÍNIO DE CORRER COM 2 FOLHAS PARA VIDROS (VIDROS INCLUSOS), BATENTE/ REQUADRO 6 A 14 CM, ACABAMENTO COM ACETATO OU BRILHANTE, FIXAÇÃO COM PARAFUSO, SEM GUARNIÇÃO/ ALIZAR, DIMENSÕES 100X120 CM, VEDAÇÃO COM SILICONE, EXCLUSIVE CONTRAMARCO - FORNECIMENTO E INSTALAÇÃO. AF_11/2024	M2	52,00	13,00	13,00			
1.5.2.0.2.	JANELA DE ALUMÍNIO DE CORRER COM 3 FOLHAS (2 VENEZIANAS E 1 FOLHA PARA VIDRO.VIDRO INCLUSO), BATENTE/ REQUADRO 6 A 14 CM, SEM ACABAMENTO, FIXAÇÃO COM PARAFUSO, SEM GUARNIÇÃO/ ALIZAR, DIMENSÕES 100X120 CM, VEDAÇÃO COM SILICONE, EXCLUSIVE CONTRAMARCO - FORNECIMENTO E INSTALAÇÃO. AF_11/2024	M2	56,00	14,00	14,00			
1.5.2.0.3.	JANELA DE ALUMÍNIO TIPO MAXIM-AR, BATENTE/ REQUADRO 3 A 14 CM, VIDRO INCLUSO, FIXAÇÃO COM PARAFUSO, SEM GUARNIÇÃO/ ALIZAR, DIMENSÕES 60X80 (A X L) CM, SEM ACABAMENTO, VEDAÇÃO COM SILICONE, EXCLUSIVE CONTRAMARCO - FORNECIMENTO E INSTALAÇÃO. AF_11/2024	M2	9,60	2,40	2,40			
1.5.3.	ESQUADRIAS DE MADEIRA		-					
1.5.3.0.1.	KIT DE PORTA DE MADEIRA PARA PINTURA, SEMI-OCA (PESADA OU SUPERPESADA), PADRÃO POPULAR, 80X210CM, ESPESSURA DE 3,5CM, ITENS INCLUSOS: DOBRADIÇAS, MONTAGEM E INSTALAÇÃO DO BATENTE, FECHADURA COM EXECUÇÃO DO FURO - FORNECIMENTO E INSTALAÇÃO. AF_12/2019	UN	40,00	10,00	10,00			
1.5.3.0.2.	KIT DE PORTA DE MADEIRA PARA PINTURA, SEMI-OCA (LEVE OU MÉDIA), PADRÃO POPULAR, 80X210CM, ESPESSURA DE 3,5CM, ITENS INCLUSOS: DOBRADIÇAS, MONTAGEM E INSTALAÇÃO DO BATENTE, FECHADURA COM EXECUÇÃO DO FURO - FORNECIMENTO E INSTALAÇÃO. AF_12/2019	UN	60,00	15,00	15,00			
1.6.	COBERTURAS E PROTEÇÕES		-					
1.6.1.	TELHADO		-					

APELIDO DO EMPREENDIMENTO Construção de Unidades Habitacionais no Município Nova Redenção- BA	Nº TransfereGOV 39019	Nº OPERAÇÃO 39019/2025	PROPONENTE / TOMADOR MUNICÍPIO DE NOVA REDENÇÃO
---	---------------------------------	----------------------------------	---

Item	Descrição	Unidade	Quantidade	CASA 11 A 15	CASA 16 A 20	PAVIMENTAÇÃO		
				3	4	5	6	
Construção de Unidades Habitacionais no Município Nova Redenção- BA				672.618,08	672.618,08	35.004,61		
1.6.1.0.1.	TRAMA DE MADEIRA COMPOSTA POR RIPAS, CAIBROS E TERÇAS PARA TELHADOS DE ATÉ 2 ÁGUAS PARA TELHA CERÂMICA CAPA-CANAL, INCLUSO TRANSPORTE VERTICAL. AF_07/2019	M2	1.663,00	415,75	415,75			
1.6.1.0.2.	TELHAMENTO COM TELHA CERÂMICA CAPA-CANAL, TIPO PAULISTA, COM ATÉ 2 ÁGUAS, INCLUSO TRANSPORTE VERTICAL. AF_07/2019	M2	1.663,00	415,75	415,75			
1.6.1.0.3.	PINTURA IMUNIZANTE PARA MADEIRA, 1 DEMÃO. AF_01/2021	M2	2.290,00	572,50	572,50			
1.6.1.0.4.	CUMEEIRA PARA TELHA CERÂMICA EMBOÇADA COM ARGAMASSA TRAÇO 1:2:9 (CIMENTO, CAL E AREIA) PARA TELHADOS COM ATÉ 2 ÁGUAS, INCLUSO TRANSPORTE VERTICAL. AF_07/2019	M	213,00	53,25	53,25			
1.7.	REVESTIMENTOS		-					
1.7.1.	REVESTIMENTOS INTERNOS		-					
1.7.1.0.1.	CHAPISCO APLICADO EM ALVENARIAS E ESTRUTURAS DE CONCRETO INTERNAS, COM COLHER DE PEDREIRO. ARGAMASSA TRAÇO 1:3 COM PREPARO EM BETONEIRA 400L. AF_10/2022	M2	2.378,40	594,60	594,60			
1.7.1.0.2.	CHAPISCO APLICADO NO TETO OU EM ALVENARIA E ESTRUTURA, COM ROLO PARA TEXTURA ACRÍLICA. ARGAMASSA TRAÇO 1:4 E EMULSÃO POLIMÉRICA (ADESIVO) COM PREPARO EM BETONEIRA 400L. AF_10/2022	M2	88,80	22,20	22,20			
1.7.1.0.3.	EMBOÇO, EM ARGAMASSA TRAÇO 1:2:8, PREPARO MECÂNICO, APLICADO MANUALMENTE EM PAREDES INTERNAS, PARA AMBIENTES COM ÁREA MENOR QUE 5M², E = 10MM, COM TALISCAS. AF_03/2024	M2	318,40	79,60	79,60			
1.7.1.0.4.	MASSA ÚNICA, EM ARGAMASSA TRAÇO 1:2:8, PREPARO MECÂNICO, APLICADA MANUALMENTE EM PAREDES INTERNAS DE AMBIENTES COM ÁREA ENTRE 5M² E 10M², E = 10MM, COM TALISCAS. AF_03/2024	M2	1.151,20	287,80	287,80			
1.7.1.0.5.	MASSA ÚNICA, EM ARGAMASSA TRAÇO 1:2:8 PREPARO MECÂNICO, APLICADA MANUALMENTE EM PAREDES INTERNAS DE AMBIENTES COM ÁREA MAIOR QUE 10M², E = 10MM, COM TALISCAS. AF_03/2024	M2	752,80	188,20	188,20			
1.7.1.0.6.	MASSA ÚNICA, EM ARGAMASSA TRAÇO 1:2:8, PREPARO MECÂNICO, APLICADA MANUALMENTE EM TETO, E = 10MM, COM TALISCAS. AF_03/2024	M2	88,80	22,20	22,20			
1.7.2.	REVESTIMENTOS CERÂMICOS		-					
1.7.2.0.1.	REVESTIMENTO CERÂMICO PARA PAREDES INTERNAS COM PLACAS TIPO ESMALTADA DE DIMENSÕES 20X20 CM APLICADAS A MEIA ALTURA DAS PAREDES. AF_02/2023_PE	M2	279,00	69,75	69,75			
1.7.2.0.2.	REVESTIMENTO CERÂMICO PARA PAREDES INTERNAS COM PLACAS TIPO ESMALTADA DE DIMENSÕES 20X20 CM APLICADAS NA ALTURA INTEIRA DAS PAREDES. AF_02/2023_PE	M2	76,80	19,20	19,20			
1.7.3.	REVESTIMENTOS EXTERNOS		-					
1.7.3.0.1.	CHAPISCO APLICADO EM ALVENARIA (COM PRESENÇA DE VÃOS) E ESTRUTURAS DE CONCRETO DE FACHADA, COM COLHER DE PEDREIRO. ARGAMASSA TRAÇO 1:3 COM PREPARO EM BETONEIRA 400L. AF_10/2022	M2	1.376,40	344,10	344,10			



PLQ - PLANILHA DE LEVANTAMENTO DE QUANTIDADES
Memória de Cálculo - OGU

Grau de Sigilo
#PUBLICO

APELIDO DO EMPREENDIMENTO Construção de Unidades Habitacionais no Município Nova Redenção- BA	Nº TransfereGOV 39019	Nº OPERAÇÃO 39019/2025	PROPONENTE / TOMADOR MUNICÍPIO DE NOVA REDENÇÃO
---	---------------------------------	----------------------------------	---

Item	Descrição	Unidade	Quantidade	CASA 11 A 15	CASA 16 A 20	PAVIMENTAÇÃO				
Construção de Unidades Habitacionais no Município Nova Redenção- BA				3	4	5	6			
1.7.3.0.2.	CHAPISCO APLICADO EM ALVENARIA (SEM PRESENÇA DE VÃOS) E ESTRUTURAS DE CONCRETO DE FACHADA, COM COLHER DE PEDREIRO. ARGAMASSA TRAÇO 1:3 COM PREPARO EM BETONEIRA 400L. AF_10/2022	M2	784,40	196,10	196,10					
1.7.3.0.3.	EMBOÇO OU MASSA ÚNICA EM ARGAMASSA TRAÇO 1:2:8, PREPARO MECÂNICO COM BETONEIRA 400 L, APLICADA MANUALMENTE EM PANOS CEGOS DE FACHADA (SEM PRESENÇA DE VÃOS), ESPESSURA DE 25 MM. AF_08/2022	M2	784,40	196,10	196,10					
1.7.3.0.4.	EMBOÇO OU MASSA ÚNICA EM ARGAMASSA TRAÇO 1:2:8, PREPARO MECÂNICO COM BETONEIRA 400 L, APLICADA MANUALMENTE EM PANOS DE FACHADA COM PRESENÇA DE VÃOS, ESPESSURA DE 25 MM. AF_08/2022	M2	1.376,40	344,10	344,10					
1.7.4.	FORROS		-							
1.7.4.0.1.	FORRO EM RÉGUAS DE PVC, FRISADO, PARA AMBIENTES RESIDENCIAIS, INCLUSIVE ESTRUTURA UNIDIRECIONAL DE FIXAÇÃO. AF_08/2023_PS	M2	718,00	179,50	179,50					
1.7.5.	PINTURAS		-							
1.7.5.0.1.	FUNDO SELADOR ACRÍLICO, APLICAÇÃO MANUAL EM PAREDE, UMA DEMÃO. AF_04/2023	M2	2.060,00	515,00	515,00					
1.7.5.0.2.	FUNDO SELADOR ACRÍLICO, APLICAÇÃO MANUAL EM TETO, UMA DEMÃO. AF_04/2023	M2	88,80	22,20	22,20					
1.7.5.0.3.	PINTURA LÁTEX ACRÍLICA ECONÔMICA, APLICAÇÃO MANUAL EM PAREDES, DUAS DEMÃOS. AF_04/2023	M2	1.944,00	486,00	486,00					
1.7.5.0.4.	PINTURA LÁTEX ACRÍLICA ECONÔMICA, APLICAÇÃO MANUAL EM TETO, DUAS DEMÃOS. AF_04/2023	M2	88,80	22,20	22,20					
1.7.5.0.5.	PINTURA LÁTEX ACRÍLICA STANDARD, APLICAÇÃO MANUAL EM PAREDES, DUAS DEMÃOS. AF_04/2023	M2	156,00	39,00	39,00					
1.7.6.	PINTURAS EXTERNAS		-							
1.7.6.0.1.	APLICAÇÃO MANUAL DE FUNDO SELADOR ACRÍLICO EM PAREDES EXTERNAS DE CASAS. AF_03/2024	M2	2.160,80	540,20	540,20					
1.7.6.0.2.	PINTURA LÁTEX ACRÍLICA STANDARD, APLICAÇÃO MANUAL EM PAREDES, DUAS DEMÃOS. AF_04/2023	M2	2.160,80	540,20	540,20					
1.7.7.	PINTURAS ESQUADRIAS		-							
1.7.7.0.1.	LIXAMENTO DE MADEIRA PARA APLICAÇÃO DE FUNDO OU PINTURA. AF_01/2021	M2	420,00	105,00	105,00					
1.7.7.0.2.	PINTURA FUNDO NIVELADOR ACRÍLICO BRANCO EM MADEIRA. AF_01/2021	M2	420,00	105,00	105,00					
1.7.7.0.3.	PINTURA TINTA DE ACABAMENTO (PIGMENTADA) ESMALTE SINTÉTICO ACETINADO EM MADEIRA, 2 DEMÃOS. AF_01/2021	M2	420,00	105,00	105,00					
1.8.	PAVIMENTAÇÕES		-							
1.8.1.	CERÂMICA		-							
1.8.1.0.1.	COMPACTAÇÃO MECÂNICA DE SOLO PARA EXECUÇÃO DE RADIER, PISO DE CONCRETO OU LAJE SOBRE SOLO, COM COMPACTADOR DE SOLOS TIPO PLACA VIBRATÓRIA. AF_09/2021	M2	946,40	236,60	236,60					



PLQ - PLANILHA DE LEVANTAMENTO DE QUANTIDADES
Memória de Cálculo - OGU

Grau de Sigilo
#PUBLICO

APELIDO DO EMPREENDIMENTO Construção de Unidades Habitacionais no Município Nova Redenção- BA	Nº TransfereGOV 39019	Nº OPERAÇÃO 39019/2025	PROPONENTE / TOMADOR MUNICÍPIO DE NOVA REDENÇÃO
---	---------------------------------	----------------------------------	---

Item	Descrição	Unidade	Quantidade	CASA 11 A 15	CASA 16 A 20	PAVIMENTAÇÃO	6			
				3	4					
Construção de Unidades Habitacionais no Município Nova Redenção- BA				672.618,08	672.618,08	35.004,61				
1.8.1.0.2.	LASTRO COM MATERIAL GRANULAR (PEDRA BRITADA N.3), APLICADO EM PISOS OU LAJES SOBRE SOLO, ESPESSURA DE *10 CM*. AF_01/2024	M3	94,60	23,65	23,65					
1.8.1.0.3.	CAMADA SEPARADORA PARA EXECUÇÃO DE RADIER, PISO DE CONCRETO OU LAJE SOBRE SOLO, EM LONA PLÁSTICA. AF_09/2021	M2	946,40	236,60	236,60					
1.8.1.0.4.	LASTRO DE CONCRETO MAGRO, APLICADO EM PISOS, LAJES SOBRE SOLO OU RADIERS, ESPESSURA DE 5 CM. AF_01/2024	M2	946,40	236,60	236,60					
1.8.1.0.5.	CONTRAPISO EM ARGAMASSA TRAÇO 1:4 (CIMENTO E AREIA), PREPARO MECÂNICO COM BETONEIRA 400 L, APLICADO EM ÁREAS MOLHADAS SOBRE LAJE, ADERIDO, ACABAMENTO NÃO REFORÇADO, ESPESSURA 3CM. AF_07/2021	M2	302,60	75,65	75,65					
1.8.1.0.6.	CONTRAPISO EM ARGAMASSA TRAÇO 1:4 (CIMENTO E AREIA), PREPARO MECÂNICO COM BETONEIRA 400 L, APLICADO EM ÁREAS SECAS SOBRE LAJE, ADERIDO, ACABAMENTO NÃO REFORÇADO, ESPESSURA 3CM. AF_07/2021	M2	643,80	160,95	160,95					
1.8.1.0.7.	REVESTIMENTO CERÂMICO PARA PISO COM PLACAS TIPO ESMALTADA DE DIMENSÕES 35X35 CM APLICADA EM AMBIENTES DE ÁREA ENTRE 5 M2 E 10 M2. AF_02/2023_PE	M2	336,00	84,00	84,00					
1.8.1.0.8.	REVESTIMENTO CERÂMICO PARA PISO COM PLACAS TIPO ESMALTADA DE DIMENSÕES 35X35 CM APLICADA EM AMBIENTES DE ÁREA MAIOR QUE 10 M2. AF_02/2023_PE	M2	382,00	95,50	95,50					
1.8.1.0.9.	REVESTIMENTO CERÂMICO PARA PISO COM PLACAS TIPO ESMALTADA DE DIMENSÕES 35X35 CM APLICADA EM AMBIENTES DE ÁREA MENOR QUE 5 M2. AF_02/2023_PE	M2	259,60	64,90	64,90					
1.8.2.	CIMENTADOS		-							
1.8.2.0.1.	COMPACTAÇÃO MECÂNICA DE SOLO PARA EXECUÇÃO DE RADIER, PISO DE CONCRETO OU LAJE SOBRE SOLO, COM COMPACTADOR DE SOLOS TIPO PLACA VIBRATÓRIA. AF_09/2021	M2	323,00	80,75	80,75					
1.8.2.0.2.	EXECUÇÃO DE PASSEIO (CALÇADA) OU PISO DE CONCRETO COM CONCRETO MOLDADO IN LOCO, FEITO EM OBRA, ACABAMENTO CONVENCIONAL, NÃO ARMADO. AF_08/2022	M3	25,80	6,45	6,45					
1.8.3.	RODAPÉS, SOLEIRAS E PEITORIS		-							
1.8.3.0.1.	SOLEIRA EM MÁRMORE, LARGURA 15 CM, ESPESSURA 2,0 CM. AF_09/2020	M	50,40	12,60	12,60					
1.8.3.0.2.	RODAPÉ CERÂMICO DE 7CM DE ALTURA COM PLACAS TIPO ESMALTADA DE DIMENSÕES 35X35CM. AF_02/2023	M	774,00	193,50	193,50					
1.8.3.0.3.	PEITORIL LINEAR EM GRANITO OU MÁRMORE, L = 15CM, ASSENTADO COM ARGAMASSA 1:6 COM ADITIVO. AF_11/2020	M	130,00	32,50	32,50					
1.9.	INSTALAÇÕES		-							
1.9.1.	ELÉTRICAS		-							
1.9.1.1.	DISTRIBUIÇÃO		-							
1.9.1.1.1.	DISJUNTOR MONOPOLAR TIPO DIN, CORRENTE NOMINAL DE 10A - FORNECIMENTO E INSTALAÇÃO. AF_07/2025	UN	40,00	10,00	10,00					
1.9.1.1.2.	DISJUNTOR MONOPOLAR TIPO DIN, CORRENTE NOMINAL DE 16A - FORNECIMENTO E INSTALAÇÃO. AF_07/2025	UN	20,00	5,00	5,00					



PLQ - PLANILHA DE LEVANTAMENTO DE QUANTIDADES
Memória de Cálculo - OGU

Grau de Sigilo
#PUBLICO

APELIDO DO EMPREENDIMENTO Construção de Unidades Habitacionais no Município Nova Redenção- BA	Nº TransfereGOV 39019	Nº OPERAÇÃO 39019/2025	PROPONENTE / TOMADOR MUNICÍPIO DE NOVA REDENÇÃO
---	---------------------------------	----------------------------------	---

Item	Descrição	Unidade	Quantidade	CASA 11 A 15	CASA 16 A 20	PAVIMENTAÇÃO				
				3	4	5	6			
Construção de Unidades Habitacionais no Município Nova Redenção- BA				672.618,08	672.618,08	35.004,61				
1.9.1.1.3.	DISJUNTOR MONOPOLAR TIPO DIN, CORRENTE NOMINAL DE 25A - FORNECIMENTO E INSTALAÇÃO. AF_07/2025	UN	20,00	5,00	5,00					
1.9.1.1.4.	DISJUNTOR MONOPOLAR TIPO DIN, CORRENTE NOMINAL DE 50A - FORNECIMENTO E INSTALAÇÃO. AF_07/2025	UN	20,00	5,00	5,00					
1.9.1.1.5.	DISJUNTOR BIPOLAR TIPO DR, CORRENTE NOMINAL DE 25A - FORNECIMENTO E INSTALAÇÃO. AF_10/2020	un	40,00	10,00	10,00					
1.9.1.1.6.	ENTRADA DE ENERGIA ELÉTRICA, AÉREA, MONOFÁSICA, COM CAIXA DE EMBUTIR, CABO DE 10 MM2 E DISJUNTOR DIN 50A (NÃO INCLUSO O POSTE DE CONCRETO). AF_07/2020_PS	UN	20,00	5,00	5,00					
1.9.1.1.7.	QUADRO DE DISTRIBUIÇÃO DE LUZ EM PVC PARA 12 DISJUNTORES - FORNECIMENTO E INSTALAÇÃO.	UN	20,00	5,00	5,00					
1.9.1.2.	ILUMINAÇÃO, TOMADAS E INTERRUPTORES		-							
1.9.1.2.1.	LUMINÁRIA TIPO PLAFON CIRCULAR, DE SOBREPOR, COM LED DE 12/13 W - FORNECIMENTO E INSTALAÇÃO. AF_09/2024	UN	140,00	35,00	35,00					
1.9.1.2.2.	LÂMPADA COMPACTA DE LED 10 W, BASE E27 - FORNECIMENTO E INSTALAÇÃO. AF_09/2024	UN	140,00	35,00	35,00					
1.9.1.2.3.	INTERRUPTOR SIMPLES (1 MÓDULO), 10A/250V, INCLUINDO SUPORTE E PLACA - FORNECIMENTO E INSTALAÇÃO. AF_03/2023	UN	100,00	25,00	25,00					
1.9.1.2.4.	INTERRUPTOR SIMPLES (2 MÓDULOS), 10A/250V, INCLUINDO SUPORTE E PLACA - FORNECIMENTO E INSTALAÇÃO. AF_03/2023	UN	20,00	5,00	5,00					
1.9.1.2.5.	TOMADA BAIXA DE EMBUTIR (1 MÓDULO), 2P+T 10 A, INCLUINDO SUPORTE E PLACA - FORNECIMENTO E INSTALAÇÃO. AF_03/2023	UN	200,00	50,00	50,00					
1.9.1.2.6.	TOMADA MÉDIA DE EMBUTIR (1 MÓDULO), 2P+T 10 A, INCLUINDO SUPORTE E PLACA - FORNECIMENTO E INSTALAÇÃO. AF_03/2023	UN	120,00	30,00	30,00					
1.9.1.2.7.	TOMADA ALTA DE EMBUTIR (1 MÓDULO), 2P+T 20 A, INCLUINDO SUPORTE E PLACA - FORNECIMENTO E INSTALAÇÃO. AF_03/2023	UN	20,00	5,00	5,00					
1.9.1.2.8.	INTERRUPTOR PULSADOR CAMPAINHA (1 MÓDULO), 10A/250V, INCLUINDO SUPORTE E PLACA - FORNECIMENTO E INSTALAÇÃO. AF_03/2023	UN	20,00	5,00	5,00					
1.9.1.2.9.	CAMPAINHA CIGARRA (1 MÓDULO), 10A/250V, INCLUINDO SUPORTE E PLACA - FORNECIMENTO E INSTALAÇÃO. AF_03/2023	UN	20,00	5,00	5,00					
1.9.1.2.10.	SUPORTE PARAFUSADO COM ESPELHO / PLACA DE ENCAIXE 4" X 2" BAIXO (0,30 M DO PISO) PARA PONTO ELÉTRICO - FORNECIMENTO E INSTALAÇÃO. AF_03/2023	un	40,00	10,00	10,00					
1.9.1.2.11.	CAIXA RETANGULAR 4" X 2" BAIXA (0,30 M DO PISO), PVC, INSTALADA EM PAREDE - FORNECIMENTO E INSTALAÇÃO. AF_03/2023	UN	240,00	60,00	60,00					
1.9.1.2.12.	CAIXA RETANGULAR 4" X 2" MÉDIA (1,30 M DO PISO), PVC, INSTALADA EM PAREDE - FORNECIMENTO E INSTALAÇÃO. AF_03/2023	UN	260,00	65,00	65,00					
1.9.1.2.13.	CAIXA RETANGULAR 4" X 2" ALTA (2,00 M DO PISO), PVC, INSTALADA EM PAREDE - FORNECIMENTO E INSTALAÇÃO. AF_03/2023	UN	40,00	10,00	10,00					
1.9.1.2.14.	CAIXA OCTOGONAL 3" X 3", PVC, INSTALADA EM LAJE - FORNECIMENTO E INSTALAÇÃO. AF_03/2023	UN	140,00	35,00	35,00					
1.9.1.3.	FIOS E CABOS		-							



PLQ - PLANILHA DE LEVANTAMENTO DE QUANTIDADES
Memória de Cálculo - OGU

Grau de Sigilo
#PUBLICO

APELIDO DO EMPREENDIMENTO Construção de Unidades Habitacionais no Município Nova Redenção- BA	Nº TransfereGOV 39019	Nº OPERAÇÃO 39019/2025	PROPONENTE / TOMADOR MUNICÍPIO DE NOVA REDENÇÃO
--	--------------------------	---------------------------	--

Item	Descrição	Unidade	Quantidade	CASA 11 A 15	CASA 16 A 20	PAVIMENTAÇÃO				
Construção de Unidades Habitacionais no Município Nova Redenção- BA				3	4	5	6			
1.9.1.3.1.	CABO DE COBRE FLEXÍVEL ISOLADO, 1,5 MM², ANTI-CHAMA 450/750 V, PARA CIRCUITOS TERMINAIS - FORNECIMENTO E INSTALAÇÃO. AF_03/2023	M	1.958,00	489,50	489,50					
1.9.1.3.2.	CABO DE COBRE FLEXÍVEL ISOLADO, 2,5 MM², ANTI-CHAMA 450/750 V, PARA CIRCUITOS TERMINAIS - FORNECIMENTO E INSTALAÇÃO. AF_03/2023	M	5.176,00	1.294,00	1.294,00					
1.9.1.3.3.	CABO DE COBRE FLEXÍVEL ISOLADO, 4 MM², ANTI-CHAMA 450/750 V, PARA CIRCUITOS TERMINAIS - FORNECIMENTO E INSTALAÇÃO. AF_03/2023	M	496,00	124,00	124,00					
1.9.1.3.4.	CABO DE COBRE ISOLADO, 10 MM², ANTI-CHAMA 450/750 V, INSTALADO EM ELETROCALHA OU PERFILADO - FORNECIMENTO E INSTALAÇÃO. AF_07/2025	M	518,00	129,50	129,50					
1.9.1.3.5.	CABO DE COBRE FLEXÍVEL ISOLADO, 10 MM², ANTI-CHAMA 0,6/1,0 KV, PARA CIRCUITOS TERMINAIS - FORNECIMENTO E INSTALAÇÃO. AF_03/2023	M	166,00	41,50	41,50					
1.9.1.3.6.	ELETRODUTO FLEXÍVEL CORRUGADO, PVC, DN 25 MM (3/4"), PARA CIRCUITOS TERMINAIS, INSTALADO EM FORRO - FORNECIMENTO E INSTALAÇÃO. AF_03/2023	M	894,00	223,50	223,50					
1.9.1.3.7.	ELETRODUTO FLEXÍVEL CORRUGADO, PVC, DN 25 MM (3/4"), PARA CIRCUITOS TERMINAIS, INSTALADO EM PAREDE - FORNECIMENTO E INSTALAÇÃO. AF_03/2023	M	1.166,00	291,50	291,50					
1.9.1.3.8.	ELETRODUTO FLEXÍVEL CORRUGADO REFORÇADO, PVC, DN 25 MM (3/4"), PARA CIRCUITOS TERMINAIS, INSTALADO EM LAJE - FORNECIMENTO E INSTALAÇÃO. AF_03/2023	M	441,20	110,30	110,30					
1.9.1.3.9.	RASGO LINEAR MANUAL EM ALVENARIA, PARA ELETRODUTOS, DIÂMETROS MENORES OU IGUAIS A 40 MM. AF_09/2023	M	1.166,00	291,50	291,50					
1.9.2.	HUDRÁULICAS		-							
1.9.2.1.	TUBULAÇÕES E CONEXÕES		-							
1.9.2.1.1.	JOELHO 90 GRAUS COM BUCHA DE LATÃO, PVC, SOLDÁVEL, DN 25MM, X 1/2 INSTALADO EM RAMAL OU SUB-RAMAL DE ÁGUA - FORNECIMENTO E INSTALAÇÃO. AF_06/2022	UN	140,00	35,00	35,00					
1.9.2.1.2.	JOELHO 90 GRAUS, PVC, SOLDÁVEL, DN 25MM, INSTALADO EM RAMAL DE DISTRIBUIÇÃO DE ÁGUA - FORNECIMENTO E INSTALAÇÃO. AF_06/2022	UN	160,00	40,00	40,00					
1.9.2.1.3.	TE, PVC, SOLDÁVEL, DN 25MM, INSTALADO EM RAMAL OU SUB-RAMAL DE ÁGUA - FORNECIMENTO E INSTALAÇÃO. AF_06/2022	UN	80,00	20,00	20,00					
1.9.2.1.4.	ADAPTADOR CURTO COM BOLSA E ROSCA PARA REGISTRO, PVC, SOLDÁVEL, DN 25MM X 3/4, INSTALADO EM RAMAL OU SUB-RAMAL DE ÁGUA - FORNECIMENTO E INSTALAÇÃO. AF_06/2022	UN	160,00	40,00	40,00					
1.9.2.1.5.	TUBO, PVC, SOLDÁVEL, DE 25MM, INSTALADO EM PRUMADA DE ÁGUA - FORNECIMENTO E INSTALAÇÃO. AF_06/2022	M	102,00	25,50	25,50					
1.9.2.1.6.	TUBO, PVC, SOLDÁVEL, DE 25MM, INSTALADO EM RAMAL OU SUB-RAMAL DE ÁGUA - FORNECIMENTO E INSTALAÇÃO. AF_06/2022	M	174,00	43,50	43,50					
1.9.2.2.	REGISTROS		-							



PLQ - PLANILHA DE LEVANTAMENTO DE QUANTIDADES
Memória de Cálculo - OGU

Grau de Sigilo
#PUBLICO

APELIDO DO EMPREENDIMENTO Construção de Unidades Habitacionais no Município Nova Redenção- BA	Nº TransfereGOV 39019	Nº OPERAÇÃO 39019/2025	PROPONENTE / TOMADOR MUNICÍPIO DE NOVA REDENÇÃO
---	---------------------------------	----------------------------------	---

Item	Descrição	Unidade	Quantidade	CASA 11 A 15	CASA 16 A 20	PAVIMENTAÇÃO							
				3	4	5	6						
Construção de Unidades Habitacionais no Município Nova Redenção- BA				672.618,08	672.618,08	35.004,61							
1.9.2.2.1.	REGISTRO DE PRESSÃO BRUTO, LATÃO, ROSCÁVEL, 3/4", COM ACABAMENTO E CANOPLA CROMADOS - FORNECIMENTO E INSTALAÇÃO. AF_08/2021	UN	20,00	5,00	5,00								
1.9.2.2.2.	REGISTRO DE GAVETA BRUTO, LATÃO, ROSCÁVEL, 3/4", COM ACABAMENTO E CANOPLA CROMADOS - FORNECIMENTO E INSTALAÇÃO. AF_08/2021	UN	60,00	15,00	15,00								
1.9.2.2.3.	REGISTRO DE ESFERA, PVC, SOLDÁVEL, COM VOLANTE, DN 32 MM - FORNECIMENTO E INSTALAÇÃO. AF_08/2021	UN	40,00	10,00	10,00								
1.9.2.2.4.	ENGATE FLEXÍVEL EM PLÁSTICO BRANCO, 1/2" X 40CM - FORNECIMENTO E INSTALAÇÃO. AF_01/2020	UN	80,00	20,00	20,00								
1.9.2.3.	ENTRADA/ALIMENTAÇÃO		-										
1.9.2.3.1.	KIT CAVALETE PARA MEDIÇÃO DE ÁGUA - ENTRADA INDIVIDUALIZADA, EM PVC 25 MM (3/4"), PARA 1 MEDIDOR - FORNECIMENTO E INSTALAÇÃO (EXCLUSIVE HIDRÔMETRO). AF_03/2024	UN	20,00	5,00	5,00								
1.9.2.3.2.	CAIXA DE EMBUTIR EM POLICARBONATO PARA ABRIGO DE HIDRÔMETRO - FORNECIMENTO E INSTALAÇÃO (EXCLUSIVE HIDRÔMETRO). AF_03/2024	un	20,00	5,00	5,00								
1.9.2.3.3.	REGISTRO DE GAVETA BRUTO, LATÃO, ROSCÁVEL, 3/4" - FORNECIMENTO E INSTALAÇÃO. AF_08/2021	UN	20,00	5,00	5,00								
1.9.2.3.4.	TUBO, PVC, SOLDÁVEL, DE 25MM, INSTALADO EM RAMAL DE DISTRIBUIÇÃO DE ÁGUA - FORNECIMENTO E INSTALAÇÃO. AF_06/2022	M	135,00	33,75	33,75								
1.9.2.3.5.	TUBO, PVC, SOLDÁVEL, DE 25MM, INSTALADO EM PRUMADA DE ÁGUA - FORNECIMENTO E INSTALAÇÃO. AF_06/2022	M	60,00	15,00	15,00								
1.9.2.3.6.	JOELHO 90 GRAUS, PVC, SOLDÁVEL, DN 25MM, INSTALADO EM RAMAL DE DISTRIBUIÇÃO DE ÁGUA - FORNECIMENTO E INSTALAÇÃO. AF_06/2022	UN	40,00	10,00	10,00								
1.9.2.3.7.	TE, PVC, SOLDÁVEL, DN 25MM, INSTALADO EM RAMAL DE DISTRIBUIÇÃO DE ÁGUA - FORNECIMENTO E INSTALAÇÃO. AF_06/2022	UN	20,00	5,00	5,00								
1.9.2.4.	CAIXA D'ÁGUA E BARRILETE		-										
1.9.2.4.1.	CAIXA D'ÁGUA EM POLIETILENO, 500 LITROS - FORNECIMENTO E INSTALAÇÃO. AF_06/2021	UN	20,00	5,00	5,00								
1.9.2.4.2.	FURO EM CAIXA D'ÁGUA COM ESPESSURA DE 2 ATÉ 5 MM E DIÂMETRO DE 25 MM. AF_06/2021	UN	20,00	5,00	5,00								
1.9.2.4.3.	FURO EM CAIXA D'ÁGUA COM ESPESSURA DE 2 ATÉ 5 MM E DIÂMETRO DE 32 MM. AF_06/2021	UN	40,00	10,00	10,00								
1.9.2.4.4.	ADAPTADOR COM FLANGE E ANEL DE VEDAÇÃO, PVC, SOLDÁVEL, DN 25 MM X 3/4", INSTALADO EM RESERVAÇÃO PREDIAL DE ÁGUA - FORNECIMENTO E INSTALAÇÃO. AF_04/2024	UN	20,00	5,00	5,00								
1.9.2.4.5.	ADAPTADOR COM FLANGE E ANEL DE VEDAÇÃO, PVC, SOLDÁVEL, DN 32 MM X 1", INSTALADO EM RESERVAÇÃO PREDIAL DE ÁGUA - FORNECIMENTO E INSTALAÇÃO. AF_04/2024	UN	40,00	10,00	10,00								



PLQ - PLANILHA DE LEVANTAMENTO DE QUANTIDADES
Memória de Cálculo - OGU

Grau de Sigilo
#PUBLICO

APELIDO DO EMPREENDIMENTO Construção de Unidades Habitacionais no Município Nova Redenção- BA	Nº TransfereGOV 39019	Nº OPERAÇÃO 39019/2025	PROPONENTE / TOMADOR MUNICÍPIO DE NOVA REDENÇÃO
--	--------------------------	---------------------------	--

Item	Descrição	Unidade	Quantidade	CASA 11 A 15	CASA 16 A 20	PAVIMENTAÇÃO				
Construção de Unidades Habitacionais no Município Nova Redenção- BA				3	4	5	6			
1.9.2.4.6.	TORNEIRA DE BOIA PARA CAIXA D'ÁGUA, ROSCÁVEL, 3/4" - FORNECIMENTO E INSTALAÇÃO. AF_08/2021	UN	20,00	5,00	5,00					
1.9.2.4.7.	JOELHO 90 GRAUS, PVC, SOLDÁVEL, DN 25MM, INSTALADO EM RAMAL DE DISTRIBUIÇÃO DE ÁGUA - FORNECIMENTO E INSTALAÇÃO. AF_06/2022	UN	160,00	40,00	40,00					
1.9.2.4.8.	JOELHO 90 GRAUS, PVC, SOLDÁVEL, DN 32MM, INSTALADO EM RAMAL DE DISTRIBUIÇÃO DE ÁGUA - FORNECIMENTO E INSTALAÇÃO. AF_06/2022	UN	80,00	20,00	20,00					
1.9.2.4.9.	JOELHO 45 GRAUS, PVC, SOLDÁVEL, DN 32MM, INSTALADO EM RAMAL DE DISTRIBUIÇÃO DE ÁGUA - FORNECIMENTO E INSTALAÇÃO. AF_06/2022	UN	20,00	5,00	5,00					
1.9.2.4.10.	BUCHA DE REDUÇÃO, CURTA, PVC, SOLDÁVEL, DN 32 X 25 MM, INSTALADO EM RAMAL DE DISTRIBUIÇÃO DE ÁGUA - FORNECIMENTO E INSTALAÇÃO. AF_06/2022	UN	40,00	10,00	10,00					
1.9.2.4.11.	TE, PVC, SOLDÁVEL, DN 32MM, INSTALADO EM RAMAL DE DISTRIBUIÇÃO DE ÁGUA - FORNECIMENTO E INSTALAÇÃO. AF_06/2022	UN	60,00	15,00	15,00					
1.9.2.4.12.	TÊ DE REDUÇÃO, PVC, SOLDÁVEL, DN 32MM X 25MM, INSTALADO EM RAMAL DE DISTRIBUIÇÃO DE ÁGUA - FORNECIMENTO E INSTALAÇÃO. AF_06/2022	UN	20,00	5,00	5,00					
1.9.2.4.13.	TUBO, PVC, SOLDÁVEL, DE 25MM, INSTALADO EM RAMAL DE DISTRIBUIÇÃO DE ÁGUA - FORNECIMENTO E INSTALAÇÃO. AF_06/2022	M	88,00	22,00	22,00					
1.9.2.4.14.	TUBO, PVC, SOLDÁVEL, DE 32MM, INSTALADO EM RAMAL DE DISTRIBUIÇÃO DE ÁGUA - FORNECIMENTO E INSTALAÇÃO. AF_06/2022	M	211,00	52,75	52,75					
1.9.3.	SANITÁRIAS		-							
1.9.3.1.	TUBULAÇÕES E CONEXÕES		-							
1.9.3.1.1.	JOELHO 45 GRAUS, PVC, SERIE NORMAL, ESGOTO PREDIAL, DN 40 MM, JUNTA SOLDÁVEL, FORNECIDO E INSTALADO EM RAMAL DE DESCARGA OU RAMAL DE ESGOTO SANITÁRIO. AF_08/2022	UN	60,00	15,00	15,00					
1.9.3.1.2.	JOELHO 45 GRAUS, PVC, SERIE NORMAL, ESGOTO PREDIAL, DN 50 MM, JUNTA ELÁSTICA, FORNECIDO E INSTALADO EM RAMAL DE DESCARGA OU RAMAL DE ESGOTO SANITÁRIO. AF_08/2022	UN	40,00	10,00	10,00					
1.9.3.1.3.	JOELHO 90 GRAUS, PVC, SERIE NORMAL, ESGOTO PREDIAL, DN 40 MM, JUNTA SOLDÁVEL, FORNECIDO E INSTALADO EM RAMAL DE DESCARGA OU RAMAL DE ESGOTO SANITÁRIO. AF_08/2022	UN	40,00	10,00	10,00					
1.9.3.1.4.	JOELHO 90 GRAUS, PVC, SERIE NORMAL, ESGOTO PREDIAL, DN 50 MM, JUNTA ELÁSTICA, FORNECIDO E INSTALADO EM RAMAL DE DESCARGA OU RAMAL DE ESGOTO SANITÁRIO. AF_08/2022	UN	180,00	45,00	45,00					
1.9.3.1.5.	JOELHO 90 GRAUS, PVC, SERIE NORMAL, ESGOTO PREDIAL, DN 100 MM, JUNTA ELÁSTICA, FORNECIDO E INSTALADO EM RAMAL DE DESCARGA OU RAMAL DE ESGOTO SANITÁRIO. AF_08/2022	UN	20,00	5,00	5,00					

APELIDO DO EMPREENDIMENTO Construção de Unidades Habitacionais no Município Nova Redenção- BA	Nº TransfereGOV 39019	Nº OPERAÇÃO 39019/2025	PROPONENTE / TOMADOR MUNICÍPIO DE NOVA REDENÇÃO
---	---------------------------------	----------------------------------	---

Item	Descrição	Unidade	Quantidade	CASA 11 A 15	CASA 16 A 20	PAVIMENTAÇÃO	6			
				3	4					
Construção de Unidades Habitacionais no Município Nova Redenção- BA				672.618,08	672.618,08	35.004,61				
1.9.3.1.6.	TE, PVC, SÉRIE NORMAL, ESGOTO PREDIAL, DN 50 X 50 MM, JUNTA ELÁSTICA, FORNECIDO E INSTALADO EM RAMAL DE DESCARGA OU RAMAL DE ESGOTO SANITÁRIO. AF_08/2022	UN	20,00	5,00	5,00					
1.9.3.1.7.	JUNÇÃO DE REDUÇÃO INVERTIDA, PVC, SÉRIE NORMAL, ESGOTO PREDIAL, DN 100 X 50 MM, JUNTA ELÁSTICA, FORNECIDO E INSTALADO EM RAMAL DE DESCARGA OU RAMAL DE ESGOTO SANITÁRIO. AF_08/2022	UN	20,00	5,00	5,00					
1.9.3.1.8.	TERMINAL DE VENTILAÇÃO, PVC, SÉRIE NORMAL, ESGOTO PREDIAL, DN 50 MM, JUNTA SOLDÁVEL, FORNECIDO E INSTALADO EM PRUMADA DE ESGOTO SANITÁRIO OU VENTILAÇÃO. AF_08/2022	UN	20,00	5,00	5,00					
1.9.3.1.9.	TUBO PVC, SÉRIE NORMAL, ESGOTO PREDIAL, DN 40 MM, FORNECIDO E INSTALADO EM RAMAL DE DESCARGA OU RAMAL DE ESGOTO SANITÁRIO. AF_08/2022	M	67,00	16,75	16,75					
1.9.3.1.10.	TUBO PVC, SÉRIE NORMAL, ESGOTO PREDIAL, DN 50 MM, FORNECIDO E INSTALADO EM RAMAL DE DESCARGA OU RAMAL DE ESGOTO SANITÁRIO. AF_08/2022	M	204,20	51,05	51,05					
1.9.3.1.11.	TUBO PVC, SÉRIE NORMAL, ESGOTO PREDIAL, DN 50 MM, FORNECIDO E INSTALADO EM PRUMADA DE ESGOTO SANITÁRIO OU VENTILAÇÃO. AF_08/2022	M	80,00	20,00	20,00					
1.9.3.1.12.	TUBO PVC, SÉRIE NORMAL, ESGOTO PREDIAL, DN 100 MM, FORNECIDO E INSTALADO EM RAMAL DE DESCARGA OU RAMAL DE ESGOTO SANITÁRIO. AF_08/2022	M	676,00	169,00	169,00					
1.9.3.2.	ACESSÓRIOS		-							
1.9.3.2.1.	CAIXA ENTERRADA HIDRÁULICA RETANGULAR EM ALVENARIA COM TIJOLOS CERÂMICOS MACIÇOS, DIMENSÕES INTERNAS: 0,6X0,6X0,6 M PARA REDE DE ESGOTO. AF_12/2020	UN	100,00	25,00	25,00					
1.9.3.2.2.	CAIXA SIFONADA, PVC, DN 100 X 100 X 50 MM, JUNTA ELÁSTICA, FORNECIDA E INSTALADA EM RAMAL DE DESCARGA OU EM RAMAL DE ESGOTO SANITÁRIO. AF_08/2022	UN	20,00	5,00	5,00					
1.9.3.2.3.	RALO SIFONADO REDONDO, PVC, DN 100 X 40 MM, JUNTA SOLDÁVEL, FORNECIDO E INSTALADO EM RAMAL DE DESCARGA OU EM RAMAL DE ESGOTO SANITÁRIO. AF_08/2022	UN	20,00	5,00	5,00					
1.9.3.2.4.	RALO SECO CÔNICO, PVC, DN 100 X 40 MM, JUNTA SOLDÁVEL, FORNECIDO E INSTALADO EM RAMAL DE DESCARGA OU EM RAMAL DE ESGOTO SANITÁRIO. AF_08/2022	UN	20,00	5,00	5,00					
1.9.3.2.5.	CAIXA DE GORDURA SIMPLES (CAPACIDADE: 36 L), RETANGULAR, EM ALVENARIA COM BLOCOS DE CONCRETO, DIMENSÕES INTERNAS = 0,2X0,4 M, ALTURA INTERNA = 0,8 M. AF_12/2020	UN	20,00	5,00	5,00					
1.9.3.3.	TRATAMENTO		-							
1.9.3.3.1.	SUMIDOURO RETANGULAR, EM ALVENARIA COM BLOCOS DE CONCRETO, DIMENSÕES INTERNAS: 0,8 X 1,4 X H=3,0 M, ÁREA DE INFILTRAÇÃO: 13,2 M² (PARA 5 CONTRIBUINTES). AF_12/2020	UN	20,00	5,00	5,00					
1.9.3.3.2.	TANQUE SÉPTICO CIRCULAR, EM CONCRETO PRÉ-MOLDADO, DIÂMETRO INTERNO = 1,10 M, ALTURA INTERNA = 2,50 M, VOLUME ÚTIL: 2138,2 L (PARA 5 CONTRIBUINTES). AF_12/2020	UN	20,00	5,00	5,00					



PLQ - PLANILHA DE LEVANTAMENTO DE QUANTIDADES
Memória de Cálculo - OGU

Grau de Sigilo
#PUBLICO

APELIDO DO EMPREENDIMENTO Construção de Unidades Habitacionais no Município Nova Redenção- BA	Nº TransfereGOV 39019	Nº OPERAÇÃO 39019/2025	PROPONENTE / TOMADOR MUNICÍPIO DE NOVA REDENÇÃO
---	---------------------------------	----------------------------------	---

Item	Descrição	Unidade	Quantidade	CASA 11 A 15	CASA 16 A 20	PAVIMENTAÇÃO	6			
				3	4					
Construção de Unidades Habitacionais no Município Nova Redenção- BA				672.618,08	672.618,08	35.004,61				
1.9.4.	APARELHOS, METAIS E BANCADAS		-							
1.9.4.0.1.	VASO SANITÁRIO SIFONADO COM CAIXA ACOPLADA LOUÇA BRANCA, INCLUSO ENGATE FLEXÍVEL EM PLÁSTICO BRANCO, 1/2 X 40CM - FORNECIMENTO E INSTALAÇÃO. AF_01/2020	UN	20,00	5,00	5,00					
1.9.4.0.2.	LAVATÓRIO LOUÇA BRANCA SUSPENSO, 29,5 X 39CM OU EQUIVALENTE, PADRÃO POPULAR, INCLUSO SIFÃO FLEXÍVEL EM PVC, VÁLVULA E ENGATE FLEXÍVEL 30CM EM PLÁSTICO E TORNEIRA CROMADA DE MESA, PADRÃO POPULAR - FORNECIMENTO E INSTALAÇÃO. AF_01/2020	UN	20,00	5,00	5,00					
1.9.4.0.3.	BANCADA DE MÁRMORE SINTÉTICO 120 X 60CM, COM CUBA INTEGRADA, INCLUSO SIFÃO TIPO FLEXÍVEL EM PVC, VÁLVULA EM PLÁSTICO CROMADO TIPO AMERICANA E TORNEIRA CROMADA LONGA, DE PAREDE, PADRÃO POPULAR - FORNECIMENTO E INSTALAÇÃO. AF_01/2020	UN	14,40	3,60	3,60					
1.9.4.0.4.	TANQUE DE LOUÇA BRANCA SUSPENSO, 18L OU EQUIVALENTE, INCLUSO SIFÃO TIPO GARRAFA EM PVC, VÁLVULA PLÁSTICA E TORNEIRA DE PLÁSTICO - FORNECIMENTO E INSTALAÇÃO. AF_01/2020	UN	20,00	5,00	5,00					
1.9.4.0.5.	CHUVEIRO ELÉTRICO COMUM CORPO PLÁSTICO, TIPO DUCHA - FORNECIMENTO E INSTALAÇÃO. AF_01/2020	UN	20,00	5,00	5,00					
1.10.	COMPLETAÇÕES		-							
1.10.1.	LIMPEZA		-							
1.10.1.0.1.	LIMPEZA DE BACIA SANITÁRIA, BIDÊ OU MICTÓRIO EM LOUÇA, INCLUSIVE METAIS CORRESPONDENTES. AF_04/2019	UN	20,00	5,00	5,00					
1.10.1.0.2.	LIMPEZA DE BANCADA DE PEDRA (MÁRMORE OU GRANITO). AF_04/2019	M2	14,40	3,60	3,60					
1.10.1.0.3.	LIMPEZA DE CONTRAPISO COM VASSOURA A SECO. AF_04/2019	M2	293,00	73,25	73,25					
1.10.1.0.4.	LIMPEZA DE FORRO REMOVÍVEL COM PANO ÚMIDO. AF_04/2019	M2	718,00	179,50	179,50					
1.10.1.0.5.	LIMPEZA DE JANELA DE VIDRO COM CAIXILHO EM AÇO/ALUMÍNIO/PVC. AF_04/2019	M2	80,00	20,00	20,00					
1.10.1.0.6.	LIMPEZA DE PISO CERÂMICO OU PORCELANATO UTILIZANDO DETERGENTE NEUTRO E ESCOVAÇÃO MANUAL. AF_04/2019	M2	974,80	243,70	243,70					
1.10.1.0.7.	LIMPEZA DE PORTA DE MADEIRA. AF_04/2019	M2	336,00	84,00	84,00					
1.10.1.0.8.	LIMPEZA DE REVESTIMENTO CERÂMICO EM PAREDE UTILIZANDO DETERGENTE NEUTRO E ESCOVAÇÃO MANUAL. AF_04/2019	M2	318,40	79,60	79,60					
1.10.1.0.9.	LIMPEZA DE TANQUE OU LAVATÓRIO DE LOUÇA ISOLADO, INCLUSIVE METAIS CORRESPONDENTES. AF_04/2019	UN	40,00	10,00	10,00					
1.10.2.	PAVIMENTAÇÃO		-							
1.10.2.0.1.	REGULARIZAÇÃO E COMPACTAÇÃO DE SUBLEITO DE SOLO PREDOMINANTEMENTE ARENOSO, PARA OBRAS DE CONSTRUÇÃO DE PAVIMENTOS. AF_09/2024	M2	738,00			738,00				
1.10.2.0.2.	EXECUÇÃO DE PASSEIO (CALÇADA) OU PISO DE CONCRETO COM CONCRETO MOLDADO IN LOCO, FEITO EM OBRA, ACABAMENTO CONVENCIONAL, NÃO ARMADO. AF_08/2022	M3	18,00			18,00				



PLQ - PLANILHA DE LEVANTAMENTO DE QUANTIDADES
Memória de Cálculo - OGU

Grau de Sigilo
#PUBLICO

APELIDO DO EMPREENDIMENTO Construção de Unidades Habitacionais no Município Nova Redenção- BA	Nº TransfereGOV 39019	Nº OPERAÇÃO 39019/2025	PROPONENTE / TOMADOR MUNICÍPIO DE NOVA REDENÇÃO
---	---------------------------------	----------------------------------	---

Item	Descrição	Unidade	Quantidade	CASA 11 A 15	CASA 16 A 20	PAVIMENTAÇÃO					
Construção de Unidades Habitacionais no Município Nova Redenção- BA				3	4	5	6				
1.10.2.0.3.	ASSENTAMENTO DE GUIA (MEIO-FIO) EM TRECHO RETO, CONFECCIONADA EM CONCRETO PRÉ-FABRICADO, DIMENSÕES 100X15X13X30 CM (COMPRIMENTO X BASE INFERIOR X BASE SUPERIOR X ALTURA). AF 01/2024	M	251,31	672.618,08	672.618,08	35.004,61					

Nova Redenção - BA

Local

terça-feira, 9 de setembro de 2025

Data

Responsável Técnico

Nome: Victor Chaves Santana

CREA/CAU: 051484684-4

ART/RRT: BA20251219163

Nº OPERAÇÃO 39019/2025	Nº TRANSFEREGOV 39019	PROPONENTE / TOMADOR MUNICÍPIO DE NOVA REDENÇÃO
---------------------------	--------------------------	--

APELIDO DO EMPREENDIMENTO / DESCRIÇÃO DO LOTE

Construção de Unidades Habitacionais no Município Nova Redenção- BA / Construção de Unidades Habitacionais no Município Nova Redenção- BA

Conforme legislação tributária municipal, definir estimativa de percentual da base de cálculo para o ISS:	40,00%
Sobre a base de cálculo, definir a respectiva alíquota do ISS (entre 2% e 5%):	5,00%

BDI 1

TIPO DE OBRA

Construção e Reforma de Edifícios

Itens	Siglas	% Adotado
Administração Central	AC	4,25%
Seguro e Garantia	SG	0,94%
Risco	R	1,17%
Despesas Financeiras	DF	1,38%
Lucro	L	7,50%
Tributos (impostos COFINS 3%, e PIS 0,65%)	CP	3,65%
Tributos (ISS, variável de acordo com o município)	ISS	2,00%
Tributos (Contribuição Previdenciária sobre a Receita Bruta - Lei 12.546 de 14/12/2011 - Desoneração)	CPRB	0,00%
BDI SEM desoneração (Fórmula Acórdão TCU)	BDI PAD	22,86%

Os valores de BDI foram calculados com o emprego da fórmula:

$$BDI = \frac{(1+AC + S + R + G)*(1 + DF)*(1+L)}{(1-CP-ISS-CRPB)} - 1$$

Declaro para os devidos fins que, conforme legislação tributária municipal, a base de cálculo deste tipo de obra corresponde à 40%, com a respectiva alíquota de 5%.

Declaro para os devidos fins que o regime de Contribuição Previdenciária sobre a Receita Bruta adotado para elaboração do orçamento foi SEM Desoneração, e que esta é a alternativa mais adequada para a Administração Pública.

Observações:

Nova Redenção - BA
Local

terça-feira, 9 de setembro de 2025
Data

Responsável Técnico

Nome: Victor Chaves Santana

CREA/CAU: 051484684-4

ART/RRT: BA20251219163



Documento assinado digitalmente
VICTOR CHAVES SANTANA
Data: 15/10/2025 16:01:04-0300
Verifique em <https://validar.iti.gov.br>

FONTE	CÓDIGO	DESCRIÇÃO	UNIDADE	COEFIC.	CUSTO UNIT DESONERADO	CUSTO UNIT NÃO DESONER.
Composição	96556_ADP01	CONCRETAGEM DE SAPATA, FCK 20 MPA, COM USO DE JERICA - LANÇAMENTO, ADENSAMENTO E ACABAMENTO.	m3		925,44	957,67
SINAPI	94970	CONCRETO FCK = 20MPA, TRAÇO 1:2,7:3 (EM MASSA SECA DE CIMENTO/ AREIA MÉDIA/ BRITA 1) - PREPARO MECÂNICO COM BETONEIRA 600 L. AF_05/2021	M3	1,19	533,85	541,67
SINAPI	90587	VIBRADOR DE IMERSÃO, DIÂMETRO DE PONTEIRA 45MM, MOTOR ELÉTRICO TRIFÁSICO POTÊNCIA DE 2 CV - CHI DIURNO. AF_06/2015	CHI	1,938	0,52	0,52
SINAPI	90586	VIBRADOR DE IMERSÃO, DIÂMETRO DE PONTEIRA 45MM, MOTOR ELÉTRICO TRIFÁSICO POTÊNCIA DE 2 CV - CHP DIURNO. AF_06/2015	CHP	0,598	1,42	1,42
SINAPI	88316	SERVENTE COM ENCARGOS COMPLEMENTARES	H	5,071	22,72	24,37
SINAPI	88309	PEDREIRO COM ENCARGOS COMPLEMENTARES	H	5,598	30,92	33,52
Composição	96555_ADP01	CONCRETAGEM DE BLOCO DE COROAMENTO OU VIGA BALDRAME, FCK 20 MPA, COM USO DE JERICA - LANÇAMENTO, ADENSAMENTO E ACABAMENTO. AF_01/2024	m3		760,78	780,91
SINAPI	94970	CONCRETO FCK = 20MPA, TRAÇO 1:2,7:3 (EM MASSA SECA DE CIMENTO/ AREIA MÉDIA/ BRITA 1) - PREPARO MECÂNICO COM BETONEIRA 600 L. AF_05/2021	M3	1,16	533,85	541,67
SINAPI	90587	VIBRADOR DE IMERSÃO, DIÂMETRO DE PONTEIRA 45MM, MOTOR ELÉTRICO TRIFÁSICO POTÊNCIA DE 2 CV - CHI DIURNO. AF_06/2015	CHI	1,101	0,52	0,52
SINAPI	90586	VIBRADOR DE IMERSÃO, DIÂMETRO DE PONTEIRA 45MM, MOTOR ELÉTRICO TRIFÁSICO POTÊNCIA DE 2 CV - CHP DIURNO. AF_06/2015	CHP	0,34	1,42	1,42
SINAPI	88316	SERVENTE COM ENCARGOS COMPLEMENTARES	H	2,882	22,72	24,37
SINAPI	88309	PEDREIRO COM ENCARGOS COMPLEMENTARES	H	2,425	30,92	33,52
Composição	103682_ADP01	CONCRETAGEM DE VIGAS E LAJES, FCK=20 MPA, PARA QUALQUER TIPO DE LAJE COM BALDES EM EDIFICAÇÃO TÉRREA - LANÇAMENTO, ADENSAMENTO E ACABAMENTO. AF_02/2022	m3		962,38	988,60
SINAPI	90587	VIBRADOR DE IMERSÃO, DIÂMETRO DE PONTEIRA 45MM, MOTOR ELÉTRICO TRIFÁSICO POTÊNCIA DE 2 CV - CHI DIURNO. AF_06/2015	CHI	0,249	0,52	0,52
SINAPI	90586	VIBRADOR DE IMERSÃO, DIÂMETRO DE PONTEIRA 45MM, MOTOR ELÉTRICO TRIFÁSICO POTÊNCIA DE 2 CV - CHP DIURNO. AF_06/2015	CHP	0,942	1,42	1,42
SINAPI	88316	SERVENTE COM ENCARGOS COMPLEMENTARES	H	8,407	22,72	24,37
SINAPI	88309	PEDREIRO COM ENCARGOS COMPLEMENTARES	H	3,571	30,92	33,52
SINAPI	88262	CARPINTEIRO DE FORMAS COM ENCARGOS COMPLEMENTARES	H	1,19	30,49	33,07
SINAPI-I	34492	CONCRETO USINADO BOMBEAVEL, CLASSE DE RESISTENCIA C20, COM BRITA 0 E 1, SLUMP = 100 +/- 20 MM, EXCLUI SERVICO DE BOMBEAMENTO (NBR 8953)	M3	1,103	565,00	565,00
Composição	103669_ADP01	CONCRETAGEM DE PILARES, FCK = 20 MPA, COM USO DE BALDES - LANÇAMENTO, ADENSAMENTO E ACABAMENTO. AF_02/2022	m3		944,03	968,95
SINAPI	90587	VIBRADOR DE IMERSÃO, DIÂMETRO DE PONTEIRA 45MM, MOTOR ELÉTRICO TRIFÁSICO POTÊNCIA DE 2 CV - CHI DIURNO. AF_06/2015	CHI	1,417	0,52	0,52
SINAPI	90586	VIBRADOR DE IMERSÃO, DIÂMETRO DE PONTEIRA 45MM, MOTOR ELÉTRICO TRIFÁSICO POTÊNCIA DE 2 CV - CHP DIURNO. AF_06/2015	CHP	1,042	1,42	1,42
SINAPI	88316	SERVENTE COM ENCARGOS COMPLEMENTARES	H	7,377	22,72	24,37
SINAPI	88309	PEDREIRO COM ENCARGOS COMPLEMENTARES	H	2,459	30,92	33,52
SINAPI	88262	CARPINTEIRO DE FORMAS COM ENCARGOS COMPLEMENTARES	H	2,459	30,49	33,07
SINAPI-I	34492	CONCRETO USINADO BOMBEAVEL, CLASSE DE RESISTENCIA C20, COM BRITA 0 E 1, SLUMP = 100 +/- 20 MM, EXCLUI SERVICO DE BOMBEAMENTO (NBR 8953)	M3	1,103	565,00	565,00
Composição	92463_ADP01	MONTAGEM E DESMONTAGEM DE FÔRMA DE VIGA, SEM ESCORAMENTO, PÉ-DIREITO SIMPLES, EM CHAPA DE MADEIRA RESINADA, 8 UTILIZAÇÕES.	m2		66,83	70,27
SINAPI	92265	FABRICAÇÃO DE FÔRMA PARA VIGAS, EM CHAPA DE MADEIRA COMPENSADA RESINADA, E = 17 MM. AF_09/2020	M2	0,236	122,17	125,87
SINAPI	88262	CARPINTEIRO DE FORMAS COM ENCARGOS COMPLEMENTARES	H	0,884	30,49	33,07
SINAPI	88239	AJUDANTE DE CARPINTEIRO COM ENCARGOS COMPLEMENTARES	H	0,162	23,23	24,95
SINAPI-I	40304	PREGO DE AÇO POLIDO COM CABECA DUPLA 17 X 27 (2 1/2 X 11)	KG	0,049	21,41	21,41
SINAPI-I	6193	TABUA NAO APARELHADA *2,5 X 20* CM, EM MACARANDUBA/MASSARANDUBA, ANGELIM OU EQUIVALENTE DA REGIAO - BRUTA	M	0,328	18,81	18,81
SINAPI-I	2692	DESMOLDANTE PROTETOR PARA FORMAS DE MADEIRA, DE BASE OLEOSA EMULSIONADA EM AGUA	L	0,01	6,71	6,71
Composição	104994_ADP01	CAIXA DE EMBUTIR EM POLICARBONATO PARA ABRIGO DE HIDRÔMETRO - FORNECIMENTO E INSTALAÇÃO (EXCLUSIVE HIDRÔMETRO). AF_03/2024	un		156,08	159,26
SINAPI	88267	ENCANADOR OU BOMBEIRO HIDRÁULICO COM ENCARGOS COMPLEMENTARES	H	0,721	30,20	32,80
SINAPI	88248	AUXILIAR DE ENCANADOR OU BOMBEIRO HIDRÁULICO COM ENCARGOS COMPLEMENTARES	H	0,721	22,84	24,57
SINAPI	87367	ARGAMASSA TRAÇO 1:1:6 (EM VOLUME DE CIMENTO, CAL E AREIA MÉDIA ÚMIDA) PARA EMBOÇO/MASSA ÚNICA/ASSENTAMENTO DE ALVENARIA DE VEDAÇÃO, PREPARO MANUAL. AF_08/2019	M3	0,0033	805,03	823,56
Cotação	45115	CAIXA OU ABRIGO EM POLICARBONATO (PC), PARA ATÉ 2 HIDROMETROS, COM TAMPAS E ACESSOS PARA A INSTALACAO	UNIDADE	1	115,18	115,18
Composição	93674_ADP01	DISJUNTOR BIPOLAR TIPO DR, CORRENTE NOMINAL DE 25A - FORNECIMENTO E INSTALAÇÃO. AF_10/2020	un		219,64	220,23
SINAPI	88264	ELETRICISTA COM ENCARGOS COMPLEMENTARES	H	0,1325	31,30	33,94
SINAPI	88247	AUXILIAR DE ELETRICISTA COM ENCARGOS COMPLEMENTARES	H	0,1325	23,80	25,56
Cotação	44091	DISJUNTOR TIPO DR, BIPOLAR DE 25A	O	1	209,90	209,90
SINAPI-I	1571	TERMINAL A COMPRESSAO EM COBRE ESTANHADO PARA CABO 4 MM2, 1 FURO E 1 COMPRESSAO, PARA PARAFUSO DE FIXACAO M5	UN	2	1,22	1,22
Composição	91947_ADP01	SUPORTE PARAFUSADO COM ESPELHO / PLACA DE ENCAIXE 4" X 2" BAIXO (0,30 M DO PISO) PARA PONTO ELÉTRICO - FORNECIMENTO E INSTALAÇÃO. AF_03/2023	un		7,80	8,20
SINAPI	88264	ELETRICISTA COM ENCARGOS COMPLEMENTARES	H	0,091	31,30	33,94
SINAPI	88247	AUXILIAR DE ELETRICISTA COM ENCARGOS COMPLEMENTARES	H	0,091	23,80	25,56
SINAPI-I	38099	SUPORTE DE FIXACAO PARA ESPELHO / PLACA 4" X 2", PARA 3 MODULOS, PARA INSTALACAO DE TOMADAS E INTERRUPTORES (SOMENTE SUPORTE)	UN	1	1,07	1,07
SINAPI-I	38091	ESPELHO / PLACA CEGA 4" X 2", PARA INSTALACAO DE TOMADAS E INTERRUPTORES	UN	1	1,71	1,71

FONTE	CÓDIGO	DESCRIÇÃO	UNIDADE	COEFIC.	DESONERADO	NÃO DESONER.
Composição	102198_ADP01	PINTURA FUNDO NIVELADOR ACRÍLICO BRANCO EM MADEIRA. AF_01/2021	M2		20,43	21,62
SINAPI	88310	PINTOR COM ENCARGOS COMPLEMENTARES	H	0,4597	32,59	35,18
Cotação	43940	FUNDO NIVELADOR ACRILICO BRANCO PARA MADEIRA	I	0,1002	50,56	50,56
SINAPI-I	3767	LIXA EM FOLHA PARA PAREDE OU MADEIRA, NUMERO 120, COR VERMELHA	UN	0,4	0,95	0,95

Composição	101872_ADP01	QUADRO DE DISTRIBUIÇÃO DE LUZ EM PVC PARA 12 DISJUNTORES - FORNECIMENTO E INSTALAÇÃO.	UN		222,06	227,86
SINAPI	87367	ARGAMASSA TRAÇO 1:1:6 (EM VOLUME DE CIMENTO, CAL E AREIA MÉDIA ÚMIDA) PARA EMBOÇO/MASSA ÚNICA/ASSENTAMENTO DE ALVENARIA DE VEDAÇÃO, PREPARO MANUAL. AF_08/2019	M3	0,0074	805,03	823,56
SINAPI	88247	AUXILIAR DE ELETRICISTA COM ENCARGOS COMPLEMENTARES	H	1,29	23,80	25,56
SINAPI	88264	ELETRICISTA COM ENCARGOS COMPLEMENTARES	H	1,29	31,30	33,94
Cotação	43877	BARRAMENTO TIPO NEUTRO / TERRA PARA QUADRO DE DISTRIBUIÇÃO, COM 12/ 16 DISJUNTORES	UNIDADE	2	11,15	11,15
SINAPI-I	39796	QUADRO DE DISTRIBUIÇÃO, SEM BARRAMENTO, EM PVC, DE EMBUTIR, PARA 12 DISJUNTORES NEMA OU 16 DISJUNTORES DIN	UN	1	89,82	89,82
Cotação	43893	SUORTE PARA 12 DISJUNTORES	UNIDADE	1	32,90	32,90
					0,00	0,00
					0,00	0,00

Data

Responsável Técnico: Victor Chaves Santana
CREA/CAU: 051484684-4



LOTES	ÁREA	PERÍMETRO	VERTICES				
			N	E	LAT	LONG	
LOTE 01	200,00	60,00	V1	8581548,9928	274296,5713	5012° 47' 22,15"	W041° 04' 46,00"
LOTE 02	200,00	60,00	V2	8581538,6660	274297,7797	5012° 47' 22,47"	W041° 04' 46,02"
LOTE 03	200,00	60,00	V3	8581528,7293	274298,9882	5012° 47' 22,80"	W041° 04' 45,98"
LOTE 04	200,00	60,00	V4	8581518,8126	274300,1966	5012° 47' 23,12"	W041° 04' 45,95"
LOTE 05	200,00	60,00	V5	8581508,8859	274301,4051	5012° 47' 23,44"	W041° 04' 45,91"
LOTE 06	200,00	60,00	V6	8581551,0097	274316,4247	5012° 47' 22,08"	W041° 04' 45,40"
LOTE 07	200,00	60,00	V7	8581541,0830	274317,6331	5012° 47' 22,40"	W041° 04' 45,36"
LOTE 08	200,00	60,00	V8	8581531,1562	274318,8416	5012° 47' 22,72"	W041° 04' 45,32"
LOTE 09	200,00	60,00	V9	8581521,2295	274320,0501	5012° 47' 23,05"	W041° 04' 45,29"
LOTE 10	200,00	60,00	V10	8581511,3028	274321,2585	5012° 47' 23,37"	W041° 04' 45,25"
LOTE 11	200,00	60,00	V11	8581552,2423	274326,5499	5012° 47' 22,04"	W041° 04' 45,04"
LOTE 12	200,00	60,00	V12	8581542,3156	274327,7584	5012° 47' 22,36"	W041° 04' 45,00"
LOTE 13	200,00	60,00	V13	8581532,3889	274328,9669	5012° 47' 22,69"	W041° 04' 44,96"
LOTE 14	200,00	60,00	V14	8581522,4622	274330,1753	5012° 47' 23,01"	W041° 04' 44,92"
LOTE 15	200,00	60,00	V15	8581512,5354	274331,3838	5012° 47' 23,33"	W041° 04' 44,89"
LOTE 16	200,00	60,00	V16	8581554,6592	274346,4034	5012° 47' 21,97"	W041° 04' 44,41"
LOTE 17	200,00	60,00	V17	8581544,7225	274347,6118	5012° 47' 22,29"	W041° 04' 44,37"
LOTE 18	200,00	60,00	V18	8581534,8058	274348,8203	5012° 47' 22,61"	W041° 04' 44,33"
LOTE 19	200,00	60,00	V19	8581524,8791	274350,0287	5012° 47' 22,93"	W041° 04' 44,29"
LOTE 20	200,00	60,00	V20	8581514,9524	274351,2372	5012° 47' 23,25"	W041° 04' 44,25"

IMPLANTAÇÃO GERAL

ESCALA: 1:1250

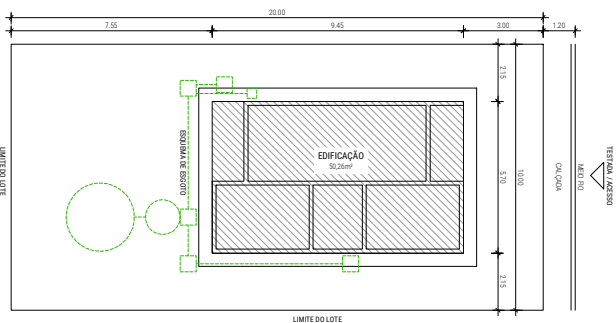

IMPLANTAÇÃO TIPO DA UNIDADE

ESCALA: 1:1.250



OBSERVAÇÃO:
01. TODAS AS MEDIDAS DEVEM SER CONFIRADAS NO LOCAL
02. EM CASO DE DÚVIDAS OU ALTERAÇÕES OS RESPONSÁVEIS TÉCNICOS DEVERÃO SER CONSULTADOS



LOCAL:
AV. JOSÉ JOAQUIM, BARRIO LARANJEIRAS, NOVA REDENÇÃO - BAHIA

TÍTULO IMPLANTAÇÃO

ESCALA: ÁREA PERÍMETRO DATA
- - - - - 08.09.2025

PROJETO:
**MCMV - SUB50
FNHIS - PAC**

RESPONSABILIDADE TÉCNICA:
ENG. VICTOR CHAVES SANTANA - CREA: 051484684-4

274500.0000

275000.0000

275500.0000

8582500.0000

8582000.0000

8581500.0000

8582500.0000

8582000.0000

8581500.0000

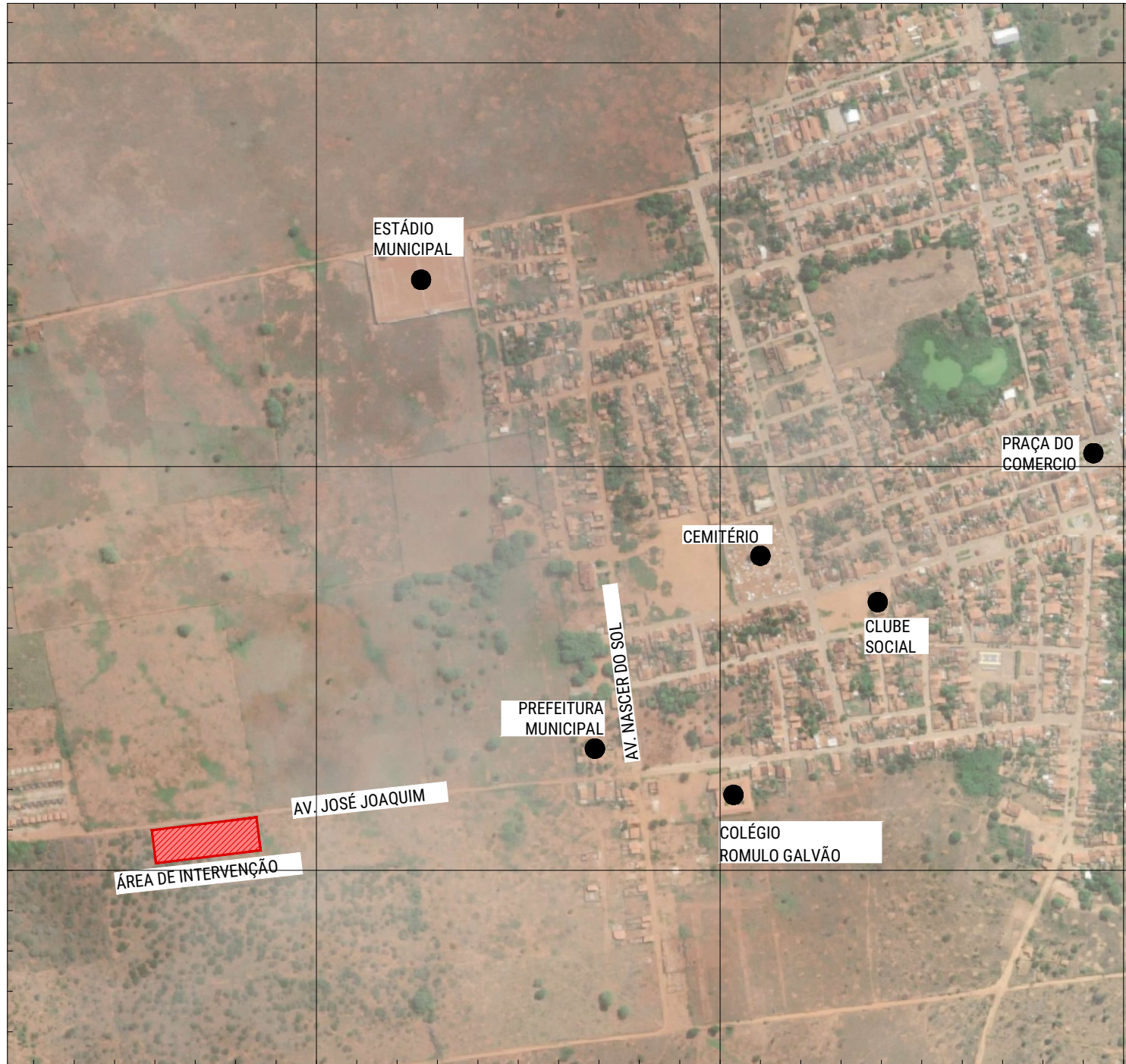

274500.0000

275000.0000

275500.0000

 Documento assinado digitalmente
VICTOR CHAVES SANTANA
 Data: 09/09/2025 06:59:39-0300
 Verifique em <https://validar.it.gov.br>

- OBSERVAÇÕES:
01. TODAS AS MEDIDAS DEVEM SER CONFERIDAS NO LOCAL
 02. EM CASO DE DÚVIDAS OU ALTERAÇÕES OS RESPONSÁVEIS TÉCNICOS DEVERÃO SER CONSULTADOS



LOCAL
 AV. JOSÉ JOAQUIM, BAIRRO LARANJEIRAS, NOVA REDENÇÃO - BAHIA

TÍTULO

LOCALIZAÇÃO

ESCALA	ÁREA	PERÍMETRO	DATA
-	-	-	08.09.2025

PROJETO
MCMV - SUB50
FNHIS - PAC

RESPONSABILIDADE TÉCNICA
 ENG. VICTOR CHAVES SANTANA - CREA: 051484684-4

ETAPA	DISCIPLINA	REVISÃO	FOLHA
EXE	ARQ	00	01/03

REV.	DESCRIÇÃO	MODIFICADO POR	DATA

Quadro de Áreas			
Piso de Origem	Cômodo	Área Média	
Nível 0,00	01	ESTAR / COZINHA	19,10
	02	DORM. 01	8,40
	03	BANHO	4,44
	04	DORM. 02	8,40
	05	VARANDA	3,56
	06	LAVANDERIA	3,56
		Total	47,46 m²

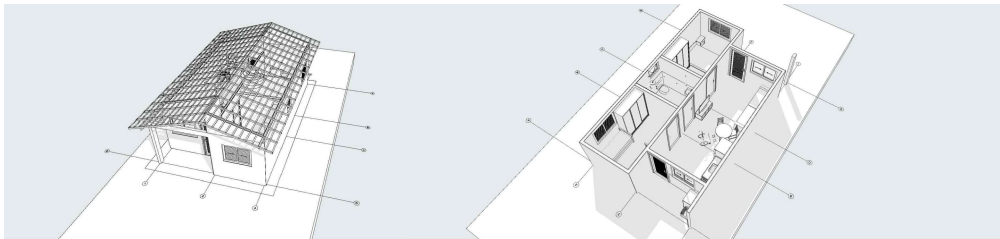
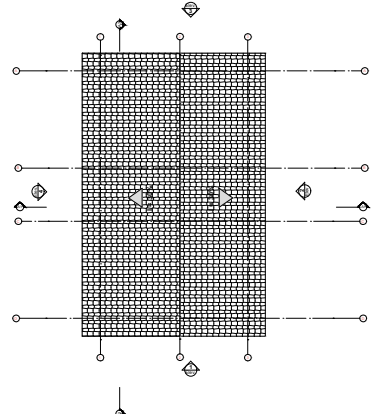
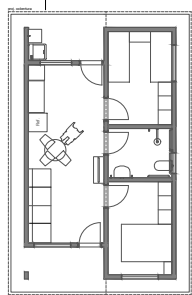
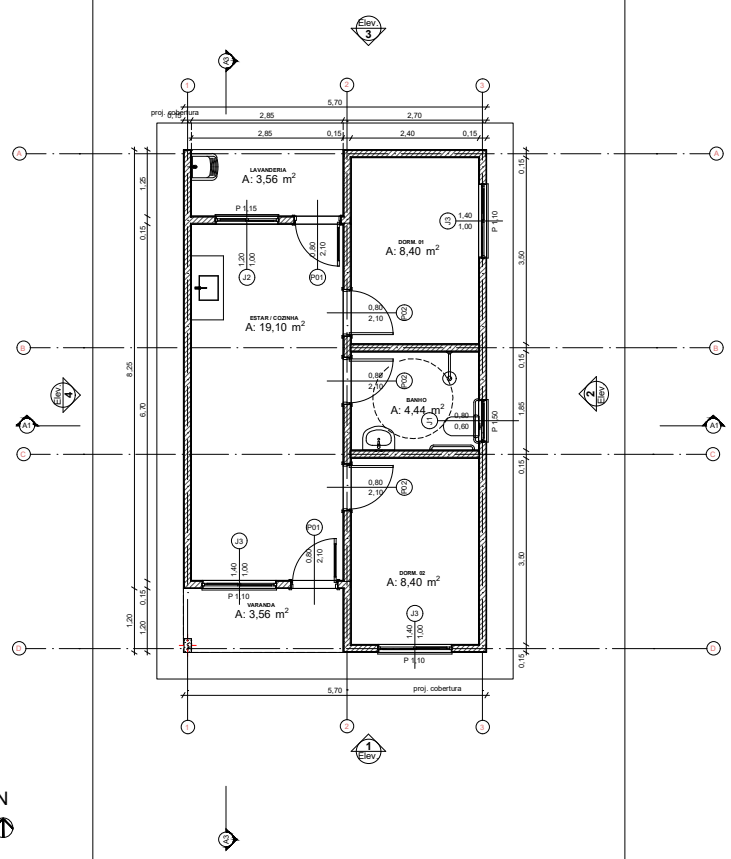

0 Planta Térreo 1:50

1 LAYOUT 1:100

3 Planta Cobertura 1:50

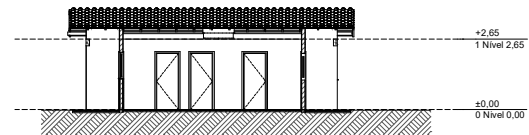

A3 Corte 1:100

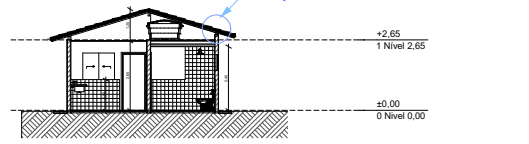

A1 Corte 1:100

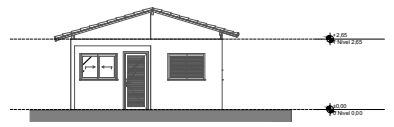

1 Elevação Frontal 1:100

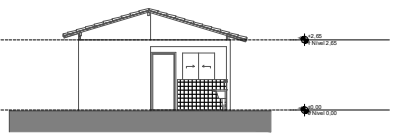

3 Elevação Posterior 1:100

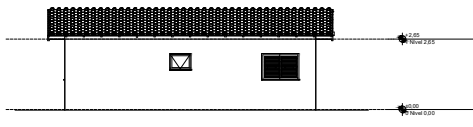

2 Lateral Direita 1:100

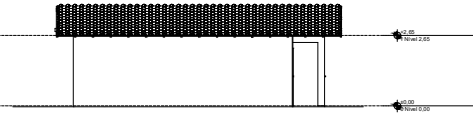

4 Lateral Esquerda 1:100

ICP Engenharia
 DOCUMENTO REGISTRADO
 VICTOR CHAVES SANTANA
 DATA: 09/09/2022 Nº DE CRI: 03-2019
 REGISTRADO EM: BARRIO/LOCAL: BAHA

OBSERVAÇÕES:
 01. TODAS AS MEDIDAS DEVEM SER CONFIRADAS NO LOCAL.
 02. EM CASO DE DÚVIDAS OU ALTERAÇÕES OS RESPONSÁVEIS TÉCNICOS DEVERÃO SER CONSULTADOS.



LOCAL: AV. JOSÉ JOAQUIM, BARRIO LARANJEIRAS, NOVA REDENÇÃO - BAHIA

TÍTULO: PROJETO ARQUITETONICO

ESCALA: ÁREA: 1:100 PERÍMETRO: DATA: 08.09.2025

PROJETO: MCMV - SUB50 FNHIS - PAC

RESPONSABILIDADE TÉCNICA: ENG. VICTOR CHAVES SANTANA - CREA: 051484684-4

ETAPA: DISCIPLINA: REVISÃO: FOLHA: EXE ARQ 00 03/03

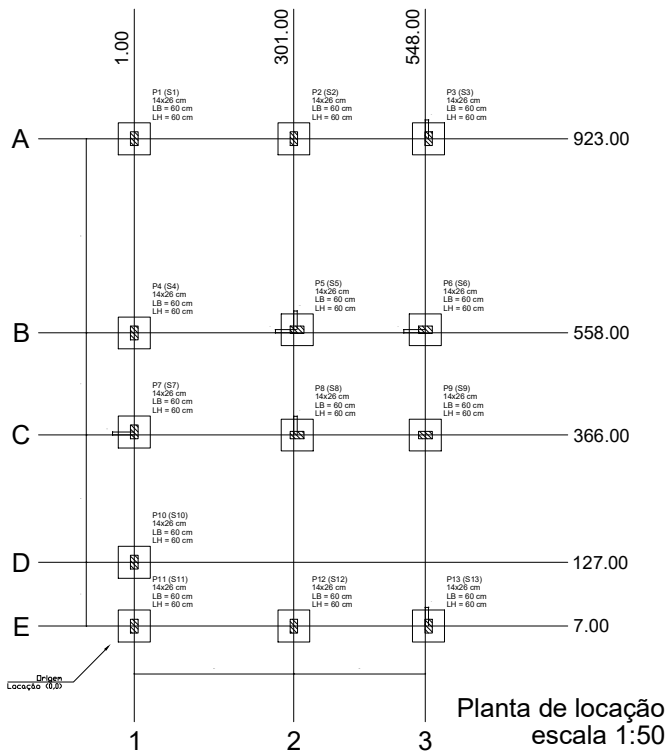

Planta de localização
escala 1:50

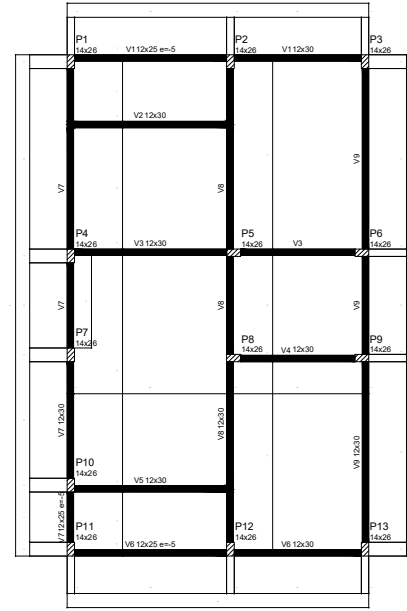

Forma do pavimento Nivel 0 Baldr (Nível -5)
escala 1:50

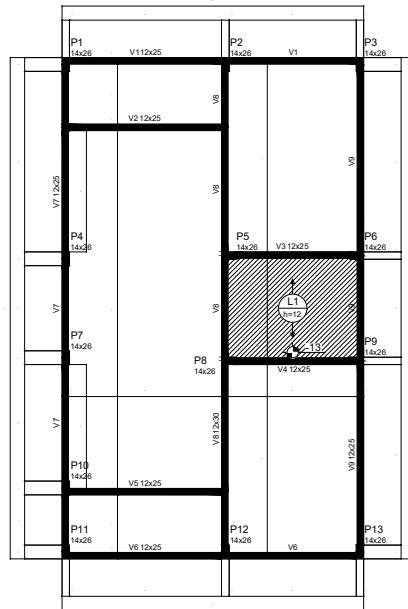

Forma do pavimento Nivel 1 Teto (Nível 265)
escala 1:50

ATENÇÃO:
Prever armaduras de esperas e respectivos pilares de amarração das paredes laterais junto ao telhado (ótão), conforme método construtivo empregado.
Prever eventuais estruturas adicionais de pilares e viga para o telhado, conforme método construtivo empregado.

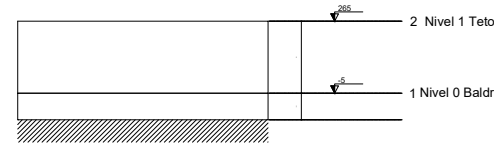

Corte Y-Y
Esquemático
escala 1:100

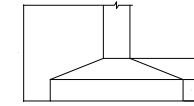

Pilar				Planta de Localização de Fundação							
Nome	Seção (cm)	X (cm)	Y (cm)	Posição	Carga Máx. (t)	Nome	Lado (cm)	Caso (m)	Nº	ht (cm)	df (cm)
P1	14x26	100	923.00	A-1	5.9	S1	60	60	20	20	100
P2	14x26	301.00	923.00	A-2	6.0	S2	60	60	20	20	100
P3	14x26	554.00	923.00	A-3	4.2	S3	60	60	20	20	100
P4	14x26	100	558.00	B-1	5.8	S4	60	60	20	20	100
P5	14x26	307.00	558.00	B-2	6.0	S5	60	60	20	20	100
P6	14x26	548.00	558.00	B-3	6.7	S6	60	60	20	20	100
P7	14x26	100	372.00	C-1	2.9	S7	60	60	20	20	100
P8	14x26	307.00	366.00	C-2	7.4	S8	60	60	20	20	100
P9	14x26	548.00	366.00	C-3	6.8	S9	60	60	20	20	100
P10	14x26	100	127.00	D-1	4.9	S10	60	60	20	20	100
P11	14x26	100	7.00	E-1	3.0	S11	60	60	20	20	100
P12	14x26	301.00	7.00	E-2	6.5	S12	60	60	20	20	100
P13	14x26	554.00	7.00	E-3	4.3	S13	60	60	20	20	100

Lajes - NÍVEL 1 TETO				
Nome	Tipo	Alum. (cm)	Elevação (cm)	Nível (cm)
L1	Pre-moldada	t2	-13	262

Características dos materiais		
fck (MPa)	fcd (MPa)	Adesão (kgf/cm²)
20	21287	10.00

Dimensão máxima do agregado = 19 mm.

Vigas - NÍVEL 0 BALDRADA			
Nome	Seção (cm)	Elevação (cm)	Nível (cm)
V1	12x30	0	-5
V2	12x30	0	-5
V3	12x30	0	-5
V4	12x30	0	-5
V5	12x30	0	-5
V6	12x30	0	-5
V7	12x25	-5	-10
V8	12x30	0	-5
V9	12x30	0	-5

Vigas - NÍVEL 1 TETO			
Nome	Seção (cm)	Elevação (cm)	Nível (cm)
V1	12x25	0	265
V2	12x25	0	265
V3	12x25	0	265
V4	12x25	0	265
V5	12x25	0	265
V6	12x25	0	265
V7	12x25	0	265
V8	12x30	0	265
V9	12x25	0	265

Legenda das vigas e paredes

- Viga
- Viga / Laje chata ou invertida

Legenda dos pilares

- Pilar que morre
- Pilar que passa
- Pilar que nasce
- Pilar com mudança de seção

DESCRIÇÃO:
01. TODAS AS MEDIDAS DEVEM SER CONFIRADAS NO LOCAL.
02. EM CASO DE DÚVIDAS OU ALTERAÇÕES OS RESPONSÁVEIS TÉCNICOS DEVERÃO SER CONSULTADOS.



LOCAL:
AV. JOSÉ JOAQUIM BARRO LARANJEIRA, NOVA REDEÇÃO - BAHIA

TÍTULO:
LOCAÇÃO DE FUNDAÇÃO

ESCALA - ÁREA - PERÍMETRO - DATA

PROJETO

**MCMV - SUB50
FNHIS - PAC**

RESPONSABILIDADE TÉCNICA:
ENG. VICTOR CHAVES SANTANA - CREA: 051484884-4

ETAPA - DISCIPLINA - REVISÃO - FOLHA

EXE EST 00

01/03

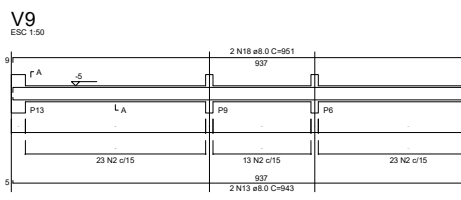
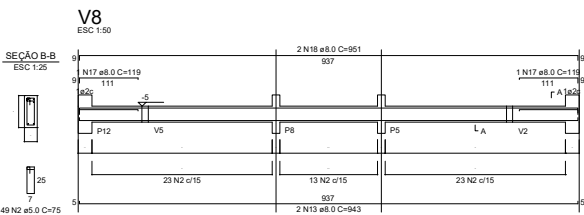
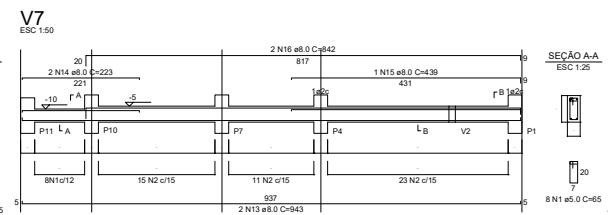
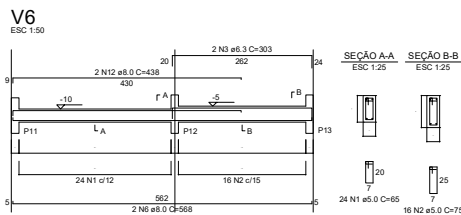
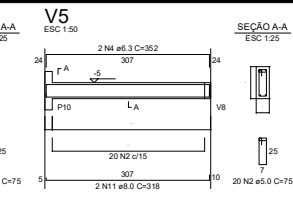
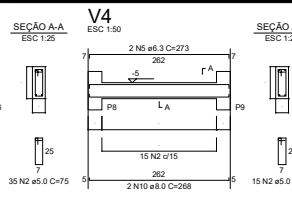
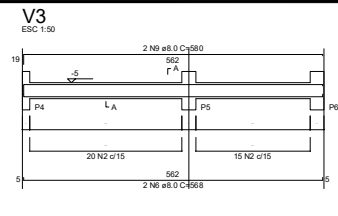
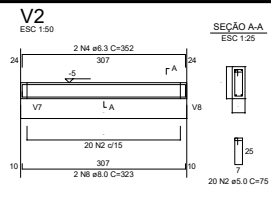
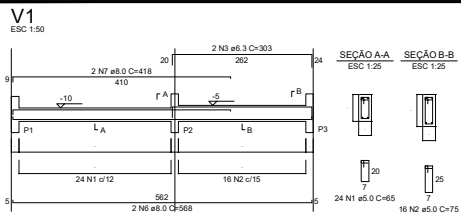

RELAÇÃO DO AÇO - VIGAS NÍVEL 0 BALDRAME

ACO	N	DIAM (mm)	QUANT	C.TOTAL (m)	PESO + 0% (kg)	C.TOTAL (kg)
CA50	1	5.0	56	62	3940	3940
CA50	2	5.0	289	75	2175	2175
CA50	3	6.3	4	303	1212	1212
CA50	4	6.3	4	352	1408	1408
CA50	5	6.3	2	273	548	548
CA50	6	8.0	6	568	3408	3408
CA50	7	8.0	2	418	1336	1336
CA50	8	8.0	2	323	646	646
CA50	9	8.0	2	580	1160	1160
CA50	10	8.0	2	268	536	536
CA50	11	8.0	2	318	636	636
CA50	12	8.0	2	438	876	876
CA50	13	8.0	6	943	5658	5658
CA50	14	8.0	2	223	446	446
CA50	15	8.0	1	439	439	439
CA50	16	8.0	2	842	1684	1684
CA50	17	8.0	2	119	238	238
CA50	18	8.0	4	951	3804	3804

RESUMO DO AÇO

ACO	DIAM (mm)	C.TOTAL (m)	PESO + 0% (kg)
CA50	6.3	317	7.7
CA50	8.0	203.7	46.4
CA80	5.0	253.2	39

PESO TOTAL (kg): 88.1

CA50: 88.1

CA80: 39

Volume de concreto (C=20 MPa) = 1.91 m³

Área de forma = 38.26 m²

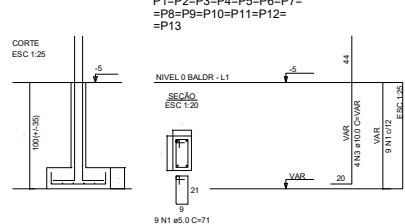
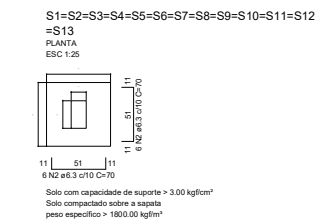

ATENÇÃO:
Adotado Classe de Agressividade Ambiental I, conforme NBR 6118/2024, Item 7.4.7.6. O responsável técnico deve verificar necessidade de ajustes conforme características locais da obra.

ATENÇÃO:
Considerando que o segmento de arranque de pilar em contato com o solo é variável conforme cada local e características de obra, e de forma a atender a NBR 6118/2024 Item 7.4.7.6 Tab. 7.2 Típico "d" (L...) no trecho dos pilares em contato com o solo junto aos elementos de fundação, a armadura deve ter cobrimento nominal = 45mm), para aumento de durabilidade, recomenda-se executar a caixaria dos arranques na parte em contato com o solo com afastamento maior.

Exemplo: Se o pilar for 14x26, e adotado classe de agressividade ambiental I, cobrimento 2,5cm, é recomendável fazer o trecho de caixaria em contato com o solo com 2,0cm a mais em cada face, ou seja, 18x30.

RELAÇÃO DO AÇO - SAPATAS E PILARES DE ARRANQUE - NÍVEL 0 BALDRAME

13xP1

ACO	N	DIAM (mm)	QUANT	C.LINHT (cm)	C.TOTAL (cm)
CA50	1	5.0	117	71	8307
CA50	2	6.3	156	70	10920
CA50	3	10.0	52	VAR	VAR

RESUMO DO AÇO

ACO	DIAM (mm)	C.TOTAL (m)	PESO + 0% (kg)
CA50	6.3	103.2	28.2
CA50	10.0	62.2	50.7
CA80	5.0	83.1	12.8

PESO TOTAL (kg): 77.4

CA50: 77.4

CA80: 12.8

Volume de concreto (C=20 MPa) = 1.41 m³

Área de forma = 16.64 m²

OBSERVAÇÕES:

01. TODAS AS MEDIDAS DEVEM SER CONFIRADAS NO LOCAL

02. EM CASO DE DÚVIDAS OU ALTERAÇÕES OS RESPONSÁVEIS TÉCNICOS DEVERÃO SER CONSULTADOS



LOCAL
AV. JOSÉ JOAQUIM BARRO LARANJEIRA, NOVA REDENÇÃO - BAHA

TÍTULO
ARMADURAS
NÍVEL 0 - BALDRAME

ESCALA: ÁREA PERÍMETRO DATA
08.09.2025

PROJETO
MCMV - SUB50
FNHIS - PAC

RESPONSABILIDADE TÉCNICA
ENG. VICTOR CHAVES SANTANA - CREA: 051484884-4

ETAPA DISCIPLINA REVISÃO FOLHA
EXE EST 00 02/03

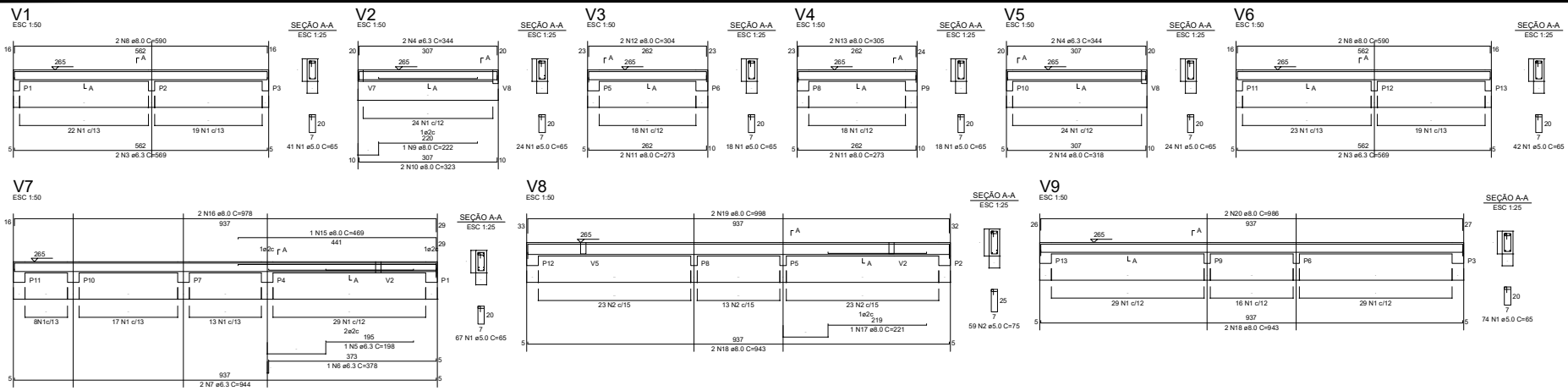

RELAÇÃO DO AÇO - VIGAS NÍVEL 1 TETO

ACO	N	DIAM (mm)	QUANT	C.UNIT (cm)	C.TOTAL (m)	PESO + 0% (kg)
CA60	1	5.0	308	65	20020	4425
CA50	2	5.0	59	75	4425	2276
	3	6.3	4	569	1376	198
	4	6.3	4	344	1376	378
	5	6.3	1	158	158	188
	6	6.3	1	378	378	188
	7	6.3	2	944	1888	188
	8	8.0	4	590	2360	2360
	9	8.0	1	222	222	646
	10	8.0	2	323	646	1092
	11	8.0	4	273	1092	610
	12	8.0	2	304	608	636
	13	8.0	2	305	610	636
	14	8.0	2	318	636	636
	15	8.0	1	469	469	1566
	16	8.0	2	978	1956	1566
	17	8.0	1	221	221	221
	18	8.0	4	863	3452	3772
	19	8.0	2	998	1996	1996
	20	8.0	2	998	1996	1992

RESUMO DO AÇO

ACO	DIAM (mm)	C.TOTAL (m)	PESO + 0% (kg)
CA50	6.3	612	15
CA60	8.0	2465.5	69.3
PESO TOTAL (kg)			84.3
CA50	80.3		
CA60	37.7		

Volume de concreto (C-20) = 1.78 m³
Área de forma = 32.67 m²

ATENÇÃO:
Prever armaduras de esperas e respectivos pilares de amarração das paredes laterais junto ao telhado (oitão), conforme método construtivo empregado.
Prever eventuais estruturas adicionais de pilares e viga para o telhado, conforme método construtivo empregado.

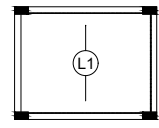

Armação positiva das lajes do pavimento Nível 1 Teto escala 1:50

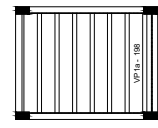

Planta de vigotas pré-moldadas escala 1:50

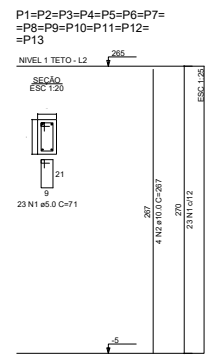

RELAÇÃO DO AÇO - PILARES NÍVEL 1 TETO

13xP1

ACO	N	DIAM (mm)	QUANT	C.UNIT (cm)	C.TOTAL (m)	PESO + 0% (kg)
CA60	1	5.0	299	71	21229	18884
CA50	2	10.0	52	267	13884	13884

RESUMO DO AÇO

ACO	DIAM (mm)	C.TOTAL (m)	PESO + 0% (kg)
CA50	10.0	138.8	85.6
CA60	5.0	212.3	32.7
PESO TOTAL (kg)			121.3
CA50	85.6		
CA60	32.7		

Volume de concreto (C-20) = 1.28 m³
Área de forma = 28.08 m²

OBSERVAÇÕES:
01. TODAS AS MEDIDAS DEVEM SER CONFIRADAS NO LOCAL.
02. EM CASO DE DÚVIDAS OU ALTERAÇÕES OS RESPONSÁVEIS TÉCNICOS DEVERÃO SER CONSULTADOS.



LOCAL
AV. JOSÉ JOAQUIM BARRO LARANJEIRAS, NOVA REDENÇÃO - BAHIA

TÍTULO
ARMADURAS NÍVEL 1 - TETO

ESCALA - ÁREA - PERÍMETRO - DATA
- - - 08.09.2025

PROJETO
**MCMV - SUB50
FNHIS - PAC**

RESPONSABILIDADE TÉCNICA
ENG. VICTOR CHAVES SANTANA - CREA: 051484684-4



ETAPA - DISCIPLINA - REVISÃO - FOLHA
EXE EST 00 **03/03**

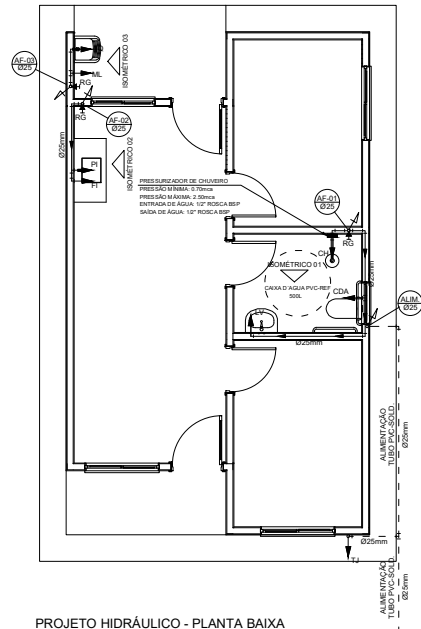

PROJETO HIDRÁULICO - PLANTA BAIXA
ESCALA 1:50

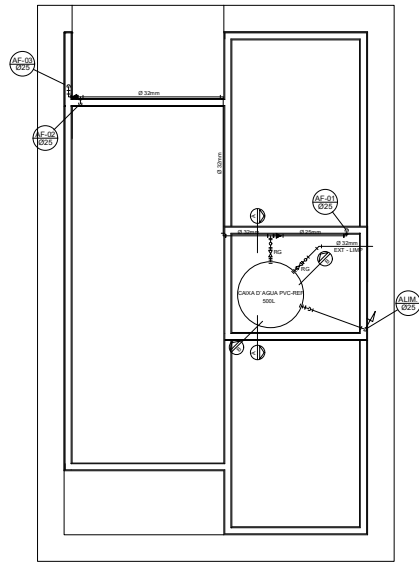

PROJETO HIDRÁULICO - BARRILETE
ESCALA 1:50

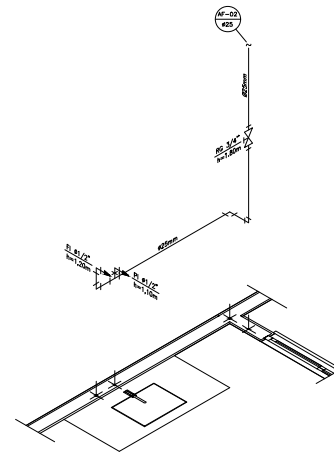

DETALHE ISOMÉTRICO - 02
ESCALA 1:25

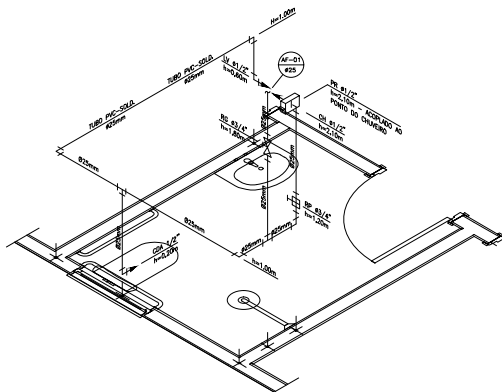

DETALHE ISOMÉTRICO - 01
ESCALA 1:25

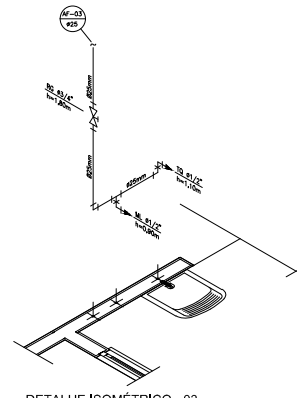

DETALHE ISOMÉTRICO - 03
ESCALA 1:25

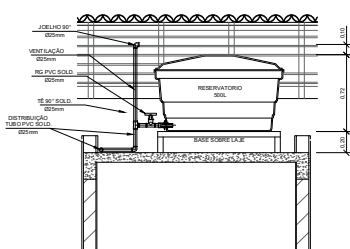

CORTE A-A
ESCALA 1:25

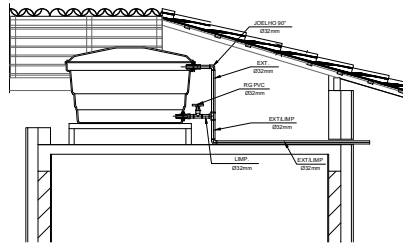

CORTE B-B
ESCALA 1:25

Tabela A4 NBR 5424 / NBR 8133	
Valor de vazão máxima (l/s) em Hidrômetros	Diâmetro nominal DN
1,5	15 e 20
3,0	15 e 20
5,0	20
7,0	25
10,0	25
20,0	40
3,0	50

DETALHE 01 - CAVALETE HIDRÁULICO
ESCALA 1:50

NOTAS

NOTAS GERAIS:

- 1.0 - As instalações de água fria deverão obedecer as normas do ABNT: NBR 5282 de NOV/1982 e atender as exigências técnicas mínimas de higiene, segurança, economia e conforto dos usuários.
- 2.0 - Foi projetado um sistema de alimentação de forma indireta abastecida pelo rede do concessionária que contará com três reservatórios, sendo um inferior com capacidade de 8.870 l, os outros dois, elevadas com capacidade de 2500l cada um, totalizando 13.870l. O sistema de alimentação deverá ser instalado de modo a manter o vazão máximo da tubulação do concessionário considerando sua região plana.
- 3.0 - Deverão ser utilizados nos pontos de saídas dos sub-normais conexões (tais como: joelhos, luvas ou tes anéis indicados) do série atual com bucha de latão nos bitolas conforme dimensionadas em projeto.
- 4.0 - Foi adotado o uso de calha de descarga aceita em todo projeto.
- 5.0 - QUANTO AOS TUBOS E CONEXÕES:
 - 5.1 - Tubos e conexões em PVC-SOLDAVEL:
 - 5.1.1 - Foram consideradas tubos e conexões em PVC-soldável da marca TIGRE ou similar, em todo o projeto exceto onde indicado.
 - 5.1.2 - Todos os diâmetros estão em milímetros conforme projeto exceto onde indicado.
 - 5.1.3 - Deverão ser utilizados metido sem acoplamentos em lugares como barrilete e calha de registro do marca ECAH modelo 1502 B ou similar da FABRIMAT.
 - 5.1.4.1 - MODO DE SOLDAGEM:
 - a - Verificar se a bolta do conexão e o ponta dos tubos a ligar estão perfeitamente limpas e por meio de uma fita Nº100 tirar o brilho das superfícies a serem soldadas, com o objetivo de melhorar a condição de ataque do adesivo.
 - b - Limpar as superfícies ligadas com solução limpa para eliminar as impurezas e gorduras que poderão impedir a posterior ação do adesivo.
 - c - Proceder a distribuição uniforme do adesivo nas superfícies tratadas. Aplicar o adesivo primeiro na bolta e, depois, na ponta.
 - d - O adesivo não deve ser aplicado em excesso, pois tratada-se de um solvente ele origina um processo de desalugação do material. O adesivo não serve para preencher espaços ou fechar furos.
 - e - Encolhar as extremidades e remover o excesso de adesivo.
 - f - Observar que o encaixe seja bastante justo (quase impraticável sem o adesivo) pois sem pressão não se estabelece o selagem. Aguardar o tempo de soldagem de 12 horas, no mínimo, para colocar a rede em carga (pressão).

5.1.4.3 - QUANTO A EXECUÇÃO DAS JUNTAS-SOLDAS:

5.1.4.3.1 - LISTA DE MATERIAS:

- a - Lixa de pano Nº100
- b - Fita de serro
- c - Lixa
- d - Solução branca
- e - Solução limpa para
- f - Adesivo plástico
- g - Fita veda rosca (para os pontos em contatos com rosca)

5.1.5 - Instale sempre tubos e conexões de uma mesma marca, dessa forma evitaremos problemas de folgas ou dificuldades de encaixe que poderão surgir.

5.2 - Os diâmetros dos tubos e conexões de PVC-soldável correspondem aos diâmetros externos, dessa forma os tubos em PVC-soldável correspondem em polígonos aos diâmetros obtidos tabelados:

PVC-SOLDAVEL (mm)	PVC-ROSCAVEL (Ø)	FERRO GALVANIZADO (Ø)
20	1/2"	1/2"
25	3/4"	3/4"
32	1"	1"
40	1 1/4"	1 1/4"
50	1 1/2"	1 1/2"
60	2"	2"

5.3 - Ao realizar a junção do tubo em PVC-soldável e tubos em PVC-roscaável, deverá ser realizado com o uso de adaptador fio e rosca.

5.4 - Não é permitido em hipótese alguma o uso de aquecimento para a fabricação de bolças ou curvas devendo ser utilizados as conexões apropriadas como: luva simples, luva de correr e curvas conforme necessário.

5.5 - Todas as cotas estão em metros.

LEGENDA

- AF Coluna de Água Fria
- Alim. Tubulação de Alimentação
- DIST Tubulação de Distribuição
- T.B. Torneira de Bacia
- LV Ponto de água para lavatório
- CDA Ponto de água para Caixa de descarga acoplado
- TS Ponto de água
- TL Ponto de água para torneira de Emprego
- TJ Ponto de água para torneira de jardim
- PR Pressurizador (acoplado ao ponto do chuveiro)
- RG Registro de Gaveta
- DN/D Diâmetro nominal das peças
- Lava L.R.A. com bucha de latão 25x1/2"
- Joelho L.R.A. com bucha de latão 25x1/2"
- Prunada que desce
- Prunada que sobe
- Bucha de Redução
- Nomenclatura da tubulação
- Numeração da tubulação
- Diâmetro da tubulação
- Tubulação de água fria pela parede ou teto
- Tubulação de água fria pelo piso

OBSERVAÇÕES

ATENÇÃO:
Exemplo de projeto Hidrosanitário para edificações do Novo PAC FHNIS Sub50 - Portaria 1416 / 2023.
Uso facultado, desde que revisado por responsável técnico, com a devida emissão de ART/RRT/TRT, e adequados às particularidades de cada obra.



OBSERVAÇÕES:
01. TODAS AS MEDIAS DEVEM SER CONFERIDAS NO LOCAL
02. EM CASO DE DÚVIDAS OU ALTERAÇÕES OS RESPONSÁVEIS TÉCNICOS DEVERÃO SER CONSULTADOS



LOCAL: AV. JOSÉ JOAQUIM BARRO LARANJEIRAS, NOVA REDENÇÃO - BAHIA

PROJETO INST. AGUA FRIA

ESCALA: ÁREA PERÍMETRO DATA: 08.09.2025

PROJETO: MCMV - SUB50 FHNIS - PAC

RESPONSABILIDADE TÉCNICA: ENG. VICTOR CHAVES SANTANA - CREA: 051484684-4

ETAPA: DISCIPLINA: REVISÃO: FOLHA: EXE HID 00 01/01

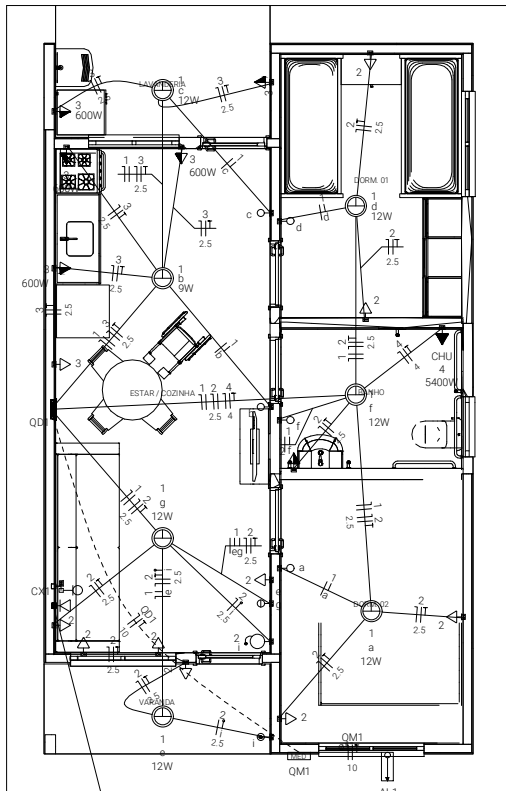

Quadro de Cargas (AL1)																						
Circuito	Descrição	Esquema	Método de inst.	Tensão (V)	Pot. total. (VA)	Pot. total. (W)	Fases	Pot. - R (W)	Pot. - S (W)	Pot. - T (W)	FCT	FCA	In' (A)	Ip (A)	Seção (mm2)	Ic (A)	Icc (kA)	Disj (A)	dV parc (%)	dV total (%)	Status	
QM1	F+N+T	B1		220 V	10716	10281	R	10281				1.00	1.00	47.3	47.3	10	75.0	3	63	0.19	0.19	OK
TOTAL					10716	10281	R	10281														

Quadro de Cargas (QM1)																						
Circuito	Descrição	Esquema	Método de inst.	Tensão (V)	Pot. total. (VA)	Pot. total. (W)	Fases	Pot. - R (W)	Pot. - S (W)	Pot. - T (W)	FCT	FCA	In' (A)	Ip (A)	Seção (mm2)	Ic (A)	Icc (kA)	Disj (A)	dV parc (%)	dV total (%)	Status	
QD1	F+N+T	B1		220 V	10716	10281	R	10281				1.00	1.00	47.3	47.3	10	57.0	3	50	0.63	0.82	OK
TOTAL					10716	10281	R	10281														

Quadro de Cargas (QD1)																											
Circuito	Descrição	Esquema	Método de inst.	Tensão (V)	Iluminação (W)			Tomadas (W)		Pot. total (VA)	Pot. total (W)	Fases	Pot. - R (W)	Pot. - S (W)	Pot. - T (W)	FCT	FCA	In' (A)	Ip (A)	Seção (mm2)	Ic (A)	Icc (kA)	Disj (A)	dV parc (%)	dV total (%)	Status	
					9	12	0	100	600																		5400
1	Iluminação	F+N	B1	220 V						116	81	R	81				1.00	1.00	0.2	0.5	1.5	17.5	3	10	0.02	0.94	OK
2	Tomadas de Uso Geral	F+N+T	B1	220 V		1	6			1111	1000	R	1000				1.00	1.00	2.5	5.1	2.5	24.0	3	10	0.12	0.94	OK
3	Tomadas Coz e Lav	F+N+T	B1	220 V				2	4	2899	2600	R	2600				1.00	1.00	13.1	13.1	2.5	24.0	3	16	0.42	1.24	OK
4	Chuveiro Elétrico	F+N+T	B1	220 V						5400	5400	R	5400				1.00	1.00	24.5	24.5	4	32.0	3	25	0.73	1.56	OK
5	Reserva	F+N+T	B1	220 V						600	600	R	600				1.00	1.00	2.7	2.7	1.5	17.5	3	10	0.00	0.00	OK
6	Reserva	F+N+T	B1	220 V						600	600	R	600				1.00	1.00	2.7	2.7	1.5	17.5	3	10	0.00	0.00	OK
TOTAL						1	6	1	12	4	1	10716	10281	R	10281												

Quadro de Demanda (AL1)			
Tipo de carga	Potência instalada (kVA)	Fator de demanda (%)	Demanda (kVA)
Iluminação e TUG's (Casas e apartamentos)	1.23	75.00	0.92
Uso Especifico	9.49	100.00	9.49
TOTAL			10.41

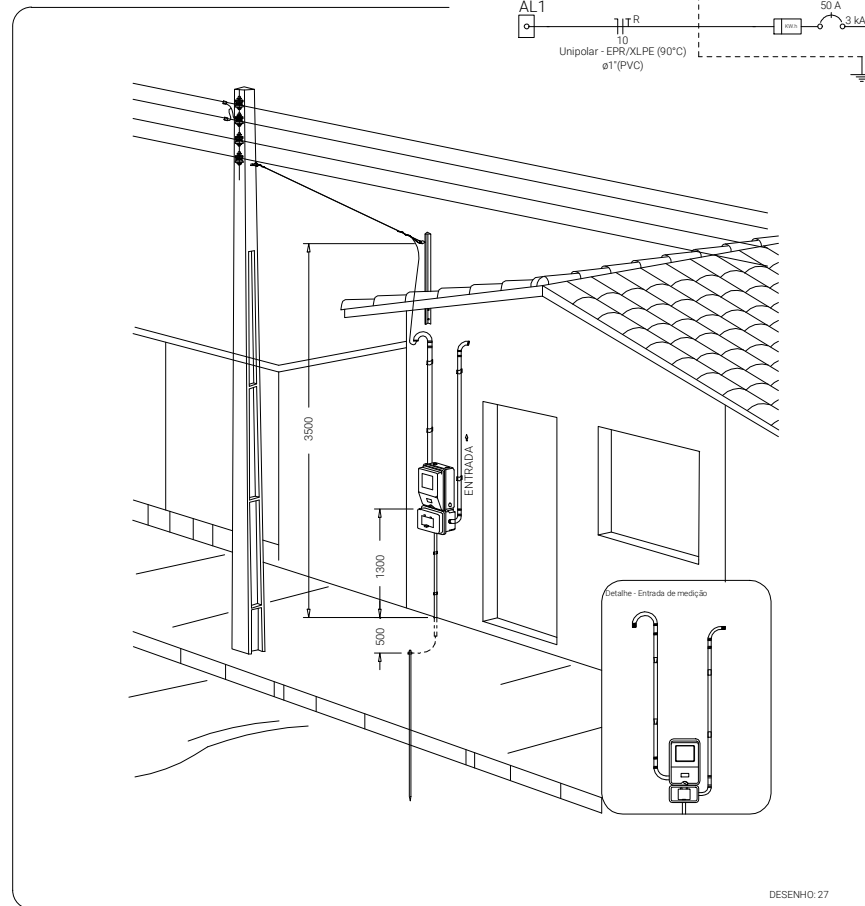
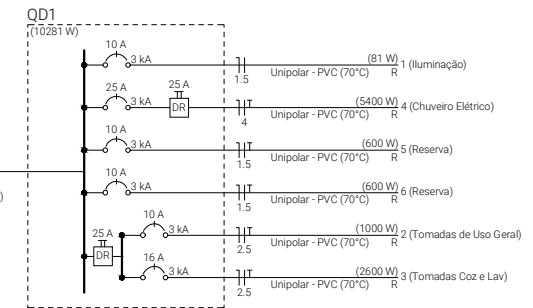

Aérea medição monofásica- Padrão econômico

DESENHO: 27

Documento assinado digitalmente
 VICTOR CHAVES SANTANA
 Data: 09/09/2025 07:05:22 -0300
 Verifique em https://validar.it.gov.br

OBSERVAÇÕES:
 01. TODAS AS MEDIDAS DEVEM SER CONFERIDAS NO LOCAL
 02. EM CASO DE DÚVIDAS OU ALTERAÇÕES OS RESPONSÁVEIS TÉCNICOS DEVERÃO SER CONSULTADOS



LOCAL
 AV. JOSÉ JOAQUIM, BAIRRO LARANGEREAS, NOVA REDENÇÃO - BAHIA

PROJETO INST. ELÉTRICAS

ESCALA - ÁREA - PERÍMETRO - DATA
 - - - - - 08.09.2025

PROJETO MCMV - SUB50 FNHIS - PAC

RESPONSABILIDADE TÉCNICA
 ENG. VICTOR CHAVES SANTANA - CREA: 051484684-4

ETAPA DISCIPLINA REVISÃO FOLHA
 EXE ELE 00

Legenda	
	Caixa 2x4" de embutir
	Caixa de passagem
	Entrada de serviço
	Espera para rede lógica a 0,30m do piso
	Interruptor simples 1 tecla - 1,10m do piso
	Interruptor simples 2 teclas - 1,10m do piso
	Lâmpada Led 12W A60
	Lâmpada Led 9W A60
	Ponto de TV a 0,30m do piso
	Pulsador de campainha 1 tecla - 1,10m do piso
	Quadro de distribuição
	Quadro de medição
	Timbre
	Tomada alta a 2,20m do piso
	Tomada baixa a 0,30m do piso
	Tomada média a 1,10m do piso

Legenda de condutos	
Elétrica	
	Direta
	Teto
	Alta
	Baixa
	Piso
Lógica	
	Piso
TV Cabo	
	Direta

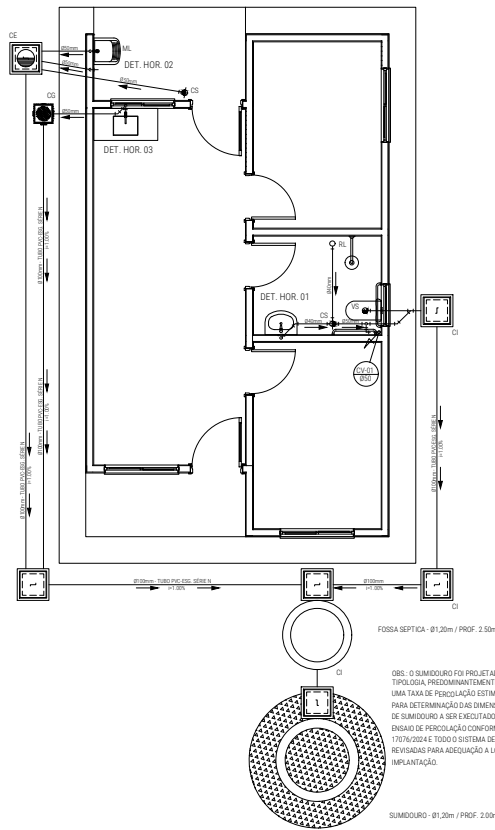

OBJ: O SUMIDOURO FOI PROJETADO PARA TERMOIS COM TIPOLOGIA, PRECIPITANTE, SILE-ARENOSOS, TENDO UMA TAXA DE PERCOLAÇÃO ESTIMADA DE 75 L X M² X DIA. PARA DETERMINAÇÃO DAS DIMENSÕES EXATAS DO SISTEMA DE SUMIDOURO A SER EXECUTADO, DEVERÁ SER ESTUADO ENSAIO DE PERCOLAÇÃO CONFORME AS ORIENTAÇÕES DA NBR 17076/2004 E, TODO O SISTEMA DEVERÁ TER SUAS DIMENSÕES REVISADAS PARA ADEQUAÇÃO A LOCALIDADE DE IMPLANTAÇÃO.

PROJETO SANITÁRIO - PLANTA BAIXA
ESCALA 1:50

CAIXA DE INSPEÇÃO
ESCALA 1:25

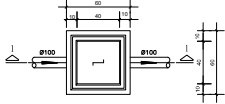

CAIXA DE GORDURA (60x60cm)
ESCALA 1:25

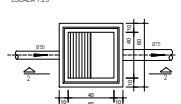

CAIXA DE ESPUMA (60x60cm)
ESCALA 1:25

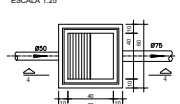

PLANTA BAIXA

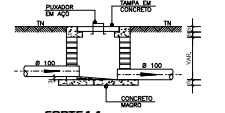

PLANTA BAIXA

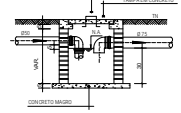

PLANTA BAIXA

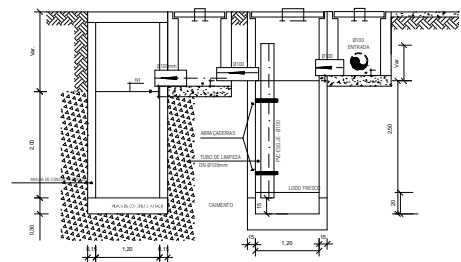
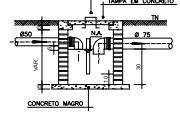

CORTE A-A - FOSSA SÉPTICA E SUMIDOURO
ESCALA 1:50

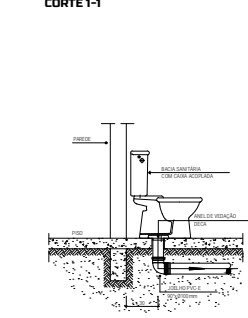

DETALHE GENÉRICO DO VASO SANITÁRIO
ESCALA 1:25

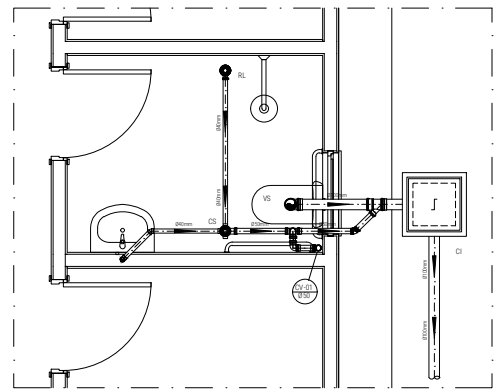

DETALHE HORIZONTAL - 01
ESCALA 1:25

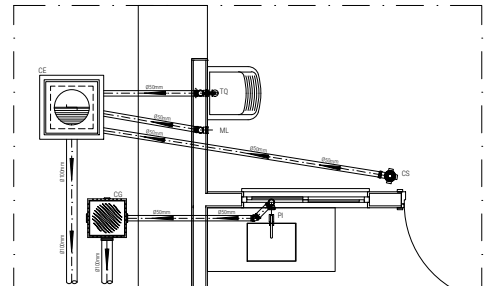

DETALHE HORIZONTAL - 02 E 03
ESCALA 1:25

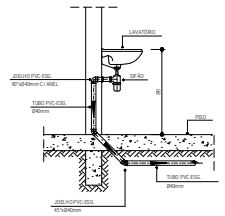

DETALHE DO LAVATÓRIO
ESCALA 1:25

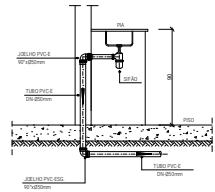

DETALHE DA PIA
ESCALA 1:25

LEGENDA	NOTAS
CI Caixa de Inspeção • 60x60cmxVr	-Quanto à inclinação:
CG Caixa de Gordura • 60x60cmxVr	-A inclinação mínima para a rede de esgoto e águas pluviais serão conforme indicado abaixo:
CE Caixa de Espuma • 60x60cmxVr	
RL Rali Seco 100x100x50mm	Diâmetros Esgoto Águas pluviais
RS Rali Sifonado 100x100x50mm	40 2,0%
RH Rali Hermético (tipo abaxax) 100x100mm	50 2,0% 1,00%
CS Caixa Sifonada 100x100x50mm	75 2,0% 1,00%
	100 1,0%
CAP Caixa de Águas Pluviais	-CAIXAS E RALOS:
AP Tubo de Donda • Águas Pluviais	-As caixas de inspeção, gordura, e águas pluviais deverão ser confeccionadas conforme detalhe em projeto e serão em alvenaria de tijolos maciços.
CV Calha de Ventilação	
DN-Ø Diâmetro Nominal da Peça	- Todos os materiais deverão ser fabricados por empresas com certificação INMETRO e com os materiais também certificados de acordo com as especificações em projeto e deverão ser fabricados
i Inclinação Mínima	
T.N. Terreno Natural	
→ Sentido do Fluxo	
↕ Bacia de Retenção	-As setas indicam o sentido do fluxo nas
↕ Prumada que Sobe	-Todos os diâmetros estão em milímetros exceto
↕ Prumada que Desce	-Todos as medidas de distância e altura estão em
Nomenclatura da Coluna	
Nomenclatura da Coluna	-Todos os vasos sanitários estão localizados a 30cm da parede pronta para o eixo dos mesmos, conforme
Ø Diâmetro da Tubulação	
Nível da Superfície	-Todos as tubulações deverão ser montadas com junta elástica nas bolas iguais ou superior a 50mm. Já as tubulações inferiores deverão ser apoiadas com colunas plásticas, com exceção de ligação do ponto de lavatório com o ralão. Neste será instalado peixe com
— Canalização de Esgoto • PVC Esg • Série N	
— Canalização de Ventilação • PVC Esg • Série N	
- - Canalização de Águas Pluviais • PVC Água Pluvial Série R	-Não é permitido em hipótese alguma, o uso de equipamento para a fabricação de bolas ou curvas deverão ser utilizadas as curvas apropriadas como: luva simples, luva de corne e curvas, etc. conforme
	-Todos os materiais deverão ser fabricados por empresas com certificação INMETRO
	No projeto de cobertura (ventilação das colunas) se a estrutura de cada tubo não estiver na linha alométrica de escoamento para evitar a entrada de resíduos sólidos.
	-Todos os vasos que a tubulação de PVC ES020 for colocada em paredes ou revestimentos com alvenaria deverá ser envolvida com tela de arame.
	-A vedação da bacia sanitária deverá ser feita com anel seco na mesma conformação indicada no projeto.
	INSTRUÇÕES DE MONTAGEM:
	JUNTAS SOLDADAS:
	A- Limpar com estopa branca a porta e bolas a serem unidas.
	B- Lixar a porta e a bola com lixa Nº100 até eliminar o brilho superficial.
	C- Limpar a porta e a bola com uma estopa branca embebida em solução limpaçora.
	D- Aplicar adesivo forte na bola e na porta a serem unidas procedendo a montagem imediata.
	JUNTA ELÁSTICA COM ANEL DE BORRACHA:
	A- Limpar com estopa branca a porta e bola a serem unidas.
	B- Introduzir o anel de borracha no alojamento (junta) apropriado existente na bola.
	C- Marcar a profundidade da bola na porta do tubo. Essas marcações servirão como referência para se constatar a penetração da porta no interior da bola.
	D- Aplicar pasta lubrificante na parte visível do anel (já colocado na bola). Repetir essa mesma operação na porta do tubo. Não utilizar graxas ou óleos como lubrificantes.
	E- Proceder a montagem introduzindo a porta no tubo até o fundo da bola tendo como referência a marca previamente feita no tubo. Pressar a porta para fora da bola aproximadamente 1cm. Isso ocorrerá porque a junta obstrui os movimentos da tubulação devido a expansão térmica.



ESPECIFICAÇÃO:
01. TODAS AS MEDIDAS DEVEM SER CONFIRADAS NO LOCAL
02. EM CASO DE DÚVIDAS OU ALTERAÇÕES OS RESPONSÁVEIS TÉCNICOS DEVERÃO SER CONSULTADOS



LOCAL:
AV. JOSÉ JOAQUIM BARRO LARANJEIRAS, NOVA REDENÇÃO - BAHA

TÍTULO
PROJETO INST. DE ESGOTO

ESCALA: ALÇA PERÍMETRO DATA:
- - - - - 08.09.2025

PROJETO:
MCMV - SUB50 FNHIS - PAC
RESPONSABILIDADE TÉCNICA:
ENG. VICTOR CHAVES SANTANA - CREA: 051484684-4