



PREFEITURA MUNICIPAL DE JOÃO PINHEIRO



DISPENSA ELETRÔNICA Nº 022/2026 PROCESSO ADMINISTRATIVO Nº 069/2026

OBJETO: Contratação de empresa especializada para execução de reforma dos banheiros do prédio da Prefeitura Municipal.

MODALIDADE: Dispensa Eletrônica

CRITÉRIO DE JULGAMENTO: Menor preço global.

REGIME DE EXECUÇÃO: EMPREITADA POR PREÇO GLOBAL

MODO DE DISPUTA: Aberto

RECEBIMENTO DAS PROPOSTAS: a partir das 09h (nove) horas do dia 29 de maio de 2026.

FIM DO RECEBIMENTO DAS PROPOSTAS: às 08h30 (oito horas e trinta minutos) do dia 03 de junho de 2026

INÍCIO DA SESSÃO DE DISPUTA DE PREÇOS: às 09h das (nove) do dia 03 de junho de 2026.

Não havendo expediente na data supracitada, a data limite para encaminhamento das propostas comerciais, bem como a data para a sessão da Dispensa Eletrônica ficará prorrogada para o primeiro dia útil subsequente, nos mesmos horários.

FIM DA DISPUTA: Terá duração de 02(duas) horas a partir da fase de lances. Conforme decreto municipal 211/2026.

REFERÊNCIA DE TEMPO: horário de Brasília (DF).

LOCAL: www.bnc.org.br "Acesso Identificado"

VALOR DA CONTRATAÇÃO: R\$ 118.970,17 (Cento e dezoito mil, novecentos e setenta reais e dezessete centavos).

CONSULTAS AO EDITAL E DIVULGAÇÃO DE INFORMAÇÕES: na internet, nos sites: www.joaopinheiro.mg.gov.br; www.diariomunicipal.com.br/amm-mg; www.imprensa nacional.gov.br; www.bnc.org.br, <https://pncp.gov.br/app/editais> e telefone (38) 3361-1900 - ramal 1246, informações complementares que se fizerem necessárias deverão ser procuradas pelo interessado: no Setor de Compras e Licitações, na Praça Cel. Hermógenes, n.º 60, centro, João Pinheiro/MG, e-mail: licita@joaopinheiro.mg.gov.br.



A **PREFEITURA MUNICIPAL DE JOÃO PINHEIRO/MG**, inscrita no CNPJ sob nº 16.930.299/0001-13, com sede na Praça Cel. Hermógenes, nº 60, João Pinheiro/MG, através do Setor de Compras e Licitações, TORNA PÚBLICO, publica para conhecimento de quantos possam interessar, que fará realizar processo de licitação, na modalidade de **DISPENSA ELETRÔNICA - tipo MENOR PREÇO GLOBAL**, objetivando a **contratação de empresa especializada para execução de reforma dos banheiros do prédio da Prefeitura Municipal**, conforme especificações constantes no projeto básico deste edital, o qual seguirá as regras e termos da Lei nº 14.133, de 1º de abril de 2021, Lei Complementar nº 123, de 14 de dezembro de 2006 no que couber, e demais legislações aplicáveis e, ainda, de acordo com as condições estabelecidas neste Edital, e demais normas regulamentares aplicáveis à espécie para a modalidade.

1 - OBJETO DA CONTRATAÇÃO

1.1 - O objeto da presente Dispensa Eletrônica é a escolha da proposta mais vantajosa para a **contratação de empresa especializada para execução de reforma dos banheiros do prédio da Prefeitura Municipal**, conforme especificações constantes no projeto básico deste edital, o qual seguirá as regras e termos da Lei nº 14.133, de 1º de abril de 2021, Lei Complementar nº 123, de 14 de dezembro de 2006 no que couber, e demais legislações aplicáveis e, ainda, de acordo com as condições estabelecidas neste Edital, e demais normas regulamentares aplicáveis à espécie para a modalidade, conforme condições, quantidades e exigências estabelecidas neste Aviso de Dispensa Eletrônica e seus anexos.

1.2 - A contratação será realizada pelo critério de menor preço global, conforme especificações constantes no Termo de Referência, Anexo II, do presente Aviso de Dispensa Eletrônica, devendo a proposta conter planilha detalhada com os valores unitários e totais de todos os itens que compõem o objeto.

1.3 - A participação ocorrerá pelo valor global do objeto, sendo obrigatória a apresentação de proposta contemplando todos os itens constantes da planilha. O critério de julgamento adotado será o de menor preço global, observadas as exigências contidas na Dispensa Eletrônica e seus Anexos quanto às especificações do objeto.

1.4 - Havendo divergência entre a descrição do item no sistema de Dispensa Eletrônica e a descrição deste. O aviso de Dispensa Eletrônica, prevalecerá o disposto neste Aviso e seus anexos.

2 - PARTICIPAÇÃO NA DISPENSA ELETRÔNICA.

2.1 - A participação na presente Dispensa Eletrônica se dará mediante Sistema de Dispensa Eletrônica integrante da Bolsa Nacional de Compras/BNC, disponível no endereço eletrônico <https://bnccompras.com/Home/Login>.

2.2 - O fornecedor é o responsável por qualquer transação efetuada diretamente ou por seu representante no Sistema de Dispensa Eletrônica, não cabendo ao provedor do Sistema ou ao órgão entidade promotor do procedimento a responsabilidade por eventuais danos decorrentes de uso indevido da senha, ainda que por terceiros não autorizados.

2.3 - Não poderão participar desta Dispensa Eletrônica os fornecedores:

2.3.1 - que não atendam às condições deste Aviso de Dispensa Eletrônica e seu(s) anexo(s);

2.3.2 - estrangeiros que não tenham representação legal no Brasil com poderes expressos para receber citação e responder administrativa ou judicialmente;

2.4 - que se enquadrem nas seguintes vedações:



- 2.4.1 - autor do anteprojeto, do projeto básico ou do projeto executivo, pessoa física ou jurídica, quando a contratação versar sobre obra, serviços ou fornecimento de bens a ele relacionados;
- 2.4.2 - empresa, isoladamente ou em consórcio, responsável pela elaboração do projeto básico ou do projeto executivo, ou empresa da qual o autor do projeto seja dirigente, gerente, controlador, acionista ou detentor de mais de 5% (cinco por cento) do capital com direito a voto, responsável técnico ou subcontratado, quando a contratação versar sobre obra, serviços ou fornecimento de bens a ela necessários;
- 2.4.3 - entende-se por impossibilitada de participar da licitação a empresa impedida de licitar/contratar com o Município de João Pinheiro e/ou declarada inidônea para licitar ou contratar com quaisquer órgãos da Administração Pública;
- 2.4.4 - aquele que mantenha vínculo de natureza técnica, comercial, econômica, financeira, trabalhista ou civil com dirigente do órgão ou entidade contratante ou com agente público que desempenhe função na licitação ou atue na fiscalização ou na gestão do contrato, ou que deles seja cônjuge, companheiro ou parente em linha reta, colateral ou por afinidade, até o terceiro grau;
- 2.4.5 - empresas controladoras, controladas ou coligadas, nos termos da Lei nº 6.404, de 15 de dezembro de 1976, concorrendo entre si;
- 2.4.6 - pessoa física ou jurídica que, nos 05 (cinco) anos anteriores à divulgação do aviso, tenha sido condenada judicialmente, com trânsito em julgado, por exploração de trabalho infantil, por submissão de trabalhadores a condições análogas às de escravo ou por contratação de adolescentes nos casos vedados pela legislação trabalhista Equiparam-se aos autores do projeto as empresas integrantes do mesmo grupo econômico;
- 2.4.7 - aplica-se o disposto na alínea “c” também ao fornecedor que atue em substituição a outra pessoa, física ou jurídica, com o intuito de burlar a efetividade da sanção a ela aplicada, inclusive a sua controladora, controlada ou coligada, desde que devidamente comprovado o ilícito ou a utilização fraudulenta da personalidade jurídica do fornecedor;
- 2.4.8 - organizações da Sociedade Civil de Interesse Público - OSCIP, atuando nessa condição (Acórdão nº 746/2014-TCU-Plenário); e sociedades cooperativas. OU
- 2.4.9 - Será permitida a participação de cooperativas, desde que apresentem demonstrativo de atuação em regime cooperado, com repartição de receitas e despesas entre os cooperados e atendam ao art. 16 da Lei nº 14.133/21.
- 2.4.10 - Em sendo permitida a participação de cooperativas, serão estendidas a elas os benefícios previstos para as microempresas e empresas de pequeno porte quando elas atenderem ao disposto no art. 34 da Lei nº 11.488, de 15 de junho de 2007.
- 2.4.11 - Não poderá participar, direta ou indiretamente, da Dispensa Eletrônica ou da execução do contrato agente público do órgão ou entidade contratante, devendo ser observadas as situações que possam configurar conflito de interesses no exercício ou após o exercício do cargo ou emprego, nos termos da legislação que disciplina a matéria, conforme § 1º do art. 9º da Lei nº 14.133 de 2021.

3 - INGRESSO NA DISPENSA ELETRÔNICA E CADASTRAMENTO DA PROPOSTA INICIAL

- 3.1 - O ingresso do fornecedor na disputa da Dispensa Eletrônica se dará como cadastramento de sua proposta inicial, na forma deste item.
- 3.2 - O fornecedor interessado, após a divulgação do aviso de Dispensa Eletrônica, encaminhará, exclusivamente por meio do Sistema de Dispensa Eletrônica, a proposta com a descrição do



objeto ofertado, a marca do produto, quando for o caso, e o preço, até a data e o horário estabelecidos para abertura do procedimento.

3.3 - A proposta também deverá conter declaração de que compreende a integralidade dos custos para atendimento dos direitos trabalhistas assegurados na Constituição Federal, nas leis trabalhistas, nas normas infralegais, nas convenções coletivas de trabalho e nos termos de ajustamento de conduta vigentes na data de entrega das propostas.

3.4 - Todas as especificações do objeto contidas na proposta, em especial o preço, vinculam a Contratada.

3.5 - Nos valores propostos estarão inclusos todos os custos operacionais, encargos previdenciários, trabalhistas, tributários, comerciais e quaisquer outros que incidam direta ou indiretamente na prestação dos serviços;

3.6 - Os preços ofertados, tanto na proposta inicial, quanto na etapa de lances, serão de exclusiva responsabilidade do fornecedor, não lhe assistindo o direito de pleitear qualquer alteração, sob alegação de erro, omissão ou qualquer outro pretexto.

3.7 - Se o regime tributário da empresa implicar o recolhimento de tributos em percentuais variáveis, a cotação adequada será a que corresponde à média dos efetivos recolhimentos da empresa nos últimos doze meses.

3.8 - Independentemente do percentual de tributo inserido na planilha, no pagamento serão retidos na fonte os percentuais estabelecidos na legislação vigente.

3.9 - A apresentação das propostas implica obrigatoriedade do cumprimento das disposições nelas contidas, em conformidade como que dispõe o Termo de Referência, Projeto Básico ou Projeto Executivo, assumindo o proponente o compromisso de executar os serviços nos seus termos, bem como de fornecer os materiais, equipamentos, ferramentas e utensílios necessários, em quantidades e qualidades adequadas à perfeita execução contratual, promovendo, quando requerido, sua substituição.

3.10 - Uma vez enviada a proposta no sistema, os fornecedores NÃO poderão retirá-la, substituí-la ou modificá-la;

3.11 - No cadastramento da proposta inicial, o fornecedor deverá, também, assinalar “sim” ou “não” em campo próprio do sistema eletrônico, às seguintes declarações:

3.11.1 - que inexistem fatos impeditivos para sua habilitação no certame, ciente da obrigatoriedade de declarar ocorrências posteriores;

3.11.2 - que cumpre os requisitos estabelecidos no artigo 3º da Lei Complementar nº 123, de 2006, estando apto a usufruir do tratamento favorecido estabelecido em seus arts. 42 a 49, no caso de fornecedor enquadrado como microempresa, empresa de pequeno porte ou sociedade cooperativa, observado, ainda, o disposto nos §§ 1º ao 3º do art. 4º, da Lei n.º 14.133, de 2021;

3.11.3 - que está ciente e concorda com as condições contidas no Aviso de Dispensa Eletrônica e seus anexos;

3.11.4 - que assume a responsabilidade pelas transações que forem efetuadas no sistema, assumindo como firmes e verdadeiras;

3.11.5 - que cumpre as exigências de reserva de cargos para pessoa com deficiência e para reabilitado da Previdência Social, de que trata o art. 93 da Lei nº 8.213/91;

3.11.6 - que não emprega menor de 18 anos em trabalho noturno, perigoso ou insalubre e não emprega menor de 16 anos, salvo menor, a partir de 14 anos, na condição de aprendiz, nos termos do artigo 7º, XXXIII, da Constituição;

3.11.7 - que cumpre os requisitos estabelecidos no artigo 16 da Lei nº 14.133, de 2021, no caso de fornecedor organizado em cooperativa.



3.11.8 - Fica facultado ao fornecedor, ao cadastrar sua proposta inicial, a parametrização de valor final mínimo, com o registro do seu lance final aceitável (menor preço ou maior desconto, conforme o caso).

3.11.9 - Feita essa opção os lances serão enviados automaticamente pelo sistema, respeitados os limites cadastrados pelo fornecedor e o intervalo mínimo entre lances previsto neste aviso.

3.11.10 - Sem prejuízo do disposto acima, os lances poderão ser enviados manualmente, na forma da seção respectiva deste Aviso de Dispensa Eletrônica;

3.11.11 - O valor final mínimo poderá ser alterado pelo fornecedor durante a fase de disputa, desde que não assuma valor superior a lance já registrado por ele no sistema.

3.11.12 - O valor mínimo parametrizado possui caráter sigiloso aos demais participantes do certame e para o órgão ou entidade contratante. Apenas os lances efetivamente enviados poderão ser conhecidos dos fornecedores na forma da seção seguinte deste Aviso.

4 - FASES DE LANCE

4.1 – A sessão pública será automaticamente aberta pelo sistema para o envio de lances públicos e sucessivos, exclusivamente por meio do sistema eletrônico www.bnc.org.br, sendo encerrado no horário de finalização de lances também já previsto neste aviso.

4.2 - Iniciada a etapa competitiva, os fornecedores deverão encaminhar lances exclusivamente por meio de sistema eletrônico, sendo imediatamente informados do seu recebimento e do valor consignado no registro.

4.3 - O lance deverá ser ofertado pelo valor global do objeto, conforme especificações constantes no Termo de Referência deste Aviso de Dispensa Eletrônica, devendo a proposta contemplar planilha detalhada contendo os valores unitários e totais de todos os itens que compõem o objeto.

4.4 - O fornecedor somente poderá oferecer valor inferior ou maior percentual de desconto em relação ao último lance por ele ofertado e registrado pelo sistema.

4.5 - O fornecedor poderá oferecer lances sucessivos iguais ou superiores ao lance que esteja vencendo o certame, desde que inferiores ao menor por ele ofertado e registrado pelo sistema, sendo tais lances definidos como “lances intermediários” para os fins deste Aviso de Dispensa Eletrônica.

4.6 - Havendo lances iguais ao menor já ofertado, prevalecerá aquele que for recebido e registrado primeiro no sistema.

4.7 – Caso o fornecedor não apresente lances, concorrerá com o valor de sua proposta.

4.8 - Durante o procedimento, os fornecedores serão informados, em tempo real, do valor do menor lance registrado, vedada a identificação do fornecedor.

4.9 - Imediatamente após o término do prazo estabelecido para a fase de lances, haverá o seu encerramento, com o ordenamento e divulgação dos lances, pelo sistema, em ordem crescente de classificação.

4.10 - O encerramento da fase de lances ocorrerá de forma automática pontualmente no horário indicado, sem qualquer possibilidade de prorrogação e não havendo tempo aleatório ou mecanismo similar.

5 - JULGAMENTO DAS PROPOSTAS DE PREÇO



- 5.1 - Encerrada a fase de lances, será verificada a conformidade da proposta classificada em primeiro lugar quanto à adequação do objeto e à compatibilidade do preço em relação ao estipulado para a contratação.
- 5.2 - No caso de o preço da proposta vencedora estar acima do estimado pela Administração, poderá haver a negociação de condições mais vantajosas.
- 5.3 - Neste caso, será encaminhada contraproposta ao fornecedor que tenha apresentado o melhor preço, para que seja obtida melhor proposta com preço compatível ao estimado pela Administração.
- 5.4 - A negociação poderá ser feita com os demais fornecedores classificados, respeitada a ordem de classificação, quando o primeiro colocado, mesmo após a negociação, for desclassificado em razão de sua proposta permanecer acima do preço máximo definido para a contratação.
- 5.5 - Em qualquer caso, concluída a negociação, o resultado será registrado na ata do procedimento da Dispensa Eletrônica, devendo esta ser anexada aos autos do processo de contratação.
- 5.6 - Estando o preço compatível, será solicitado o envio da proposta e, se necessário, de documentos complementares, adequada ao último lance.
- 5.7- O fornecedor com a melhor proposta deverá encaminhar planilha com indicação de custos unitários e formação de preços, conforme modelo anexo, com os valores adequados à proposta vencedora, em até 02 (duas) horas, sob pena de inabilitação.**
- 5.8 - O prazo de validade da proposta não será inferior a 60(sessenta) dias, a contar da data de sua apresentação.
- 5.9 - Será desclassificada a proposta vencedora que:
- 5.9.1 - Contiver vícios insanáveis;
- 5.9.2 – não obedecer às especificações técnicas por memorizadas neste aviso ou em seus anexos;
- 5.9.3 – apresentar preços inexequíveis ou permanecerem acima do preço máximo definido para a contratação;
- 5.9.4 – não tiverem sua exequibilidade demonstrada, quando exigido pela Administração;
- 5.9.5 - apresentar desconformidade com quaisquer outras exigências deste aviso ou seus anexos, desde que insanável.
- 5.9.6 - O Agente de contratação poderá solicitar ao licitante vencedor, que apresente folders (quando for o caso) considerados em desacordo com as especificações deste Edital e da legislação aplicável, ou que não sejam entregues no prazo determinado, sem justificativa aceita pelo(a) Agente de contratação(a).
- 5.9.7 - Quando o fornecedor não conseguir comprovar que possui ou possuirá recursos suficientes para executar a contento o objeto, será considerada inexequível a proposta de preços ou menor lance que:
- 5.9.7.1 - for insuficiente para a cobertura dos custos da contratação, apresente preços global ou unitários simbólicos, irrisórios ou de valor zero, incompatíveis com os preços dos insumos e salários de mercado, acrescidos dos respectivos encargos, ainda que o ato convocatório da Dispensa Eletrônica não tenha estabelecido limites mínimos, exceto quando se referirem a materiais e instalações de propriedade do próprio fornecedor, para os quais ele renuncie a parcela ou à totalidade da remuneração.
- 5.9.7.2 - apresentar um ou mais valores da planilha de custo que sejam inferiores àqueles fixados em instrumentos de caráter normativo obrigatório, tais como leis, medidas provisórias e convenções coletivas de trabalho vigentes.



5.9.8 - Se houver indícios de inexequibilidade da proposta de preço, ou em caso da necessidade de esclarecimentos complementares, poderão ser efetuadas diligências, para que a empresa comprove a exequibilidade da proposta.

5.10 - Erros no preenchimento da planilha não constituem motivo para a desclassificação da proposta. A planilha poderá ser ajustada pelo fornecedor, no prazo indicado pelo sistema, desde que não haja majoração do preço.

5.10.1 - O ajuste de que trata este dispositivo se limita a sanar erros ou falhas que não altere na substância das propostas;

5.10.2 - Considera-se erro no preenchimento da planilha passível de correção a indicação de recolhimento de impostos e contribuições na forma do Simples Nacional, quando não cabível esse regime.

5.11 - Para fins de análise da proposta quanto ao cumprimento das especificações do objeto, poderá ser colhida a manifestação escrita do setor requisitante do serviço ou da área especializada no objeto.

5.12 - Se a proposta ou lance vencedor for desclassificado, será examinada a proposta ou lance subsequente, e, assim sucessivamente, na ordem de classificação.

5.13 - Havendo necessidade, a sessão será suspensa, informando-se no “chat” a nova data e horário para a sua continuidade.

5.12 - Encerrada a análise quanto à aceitação da proposta, se iniciará a fase de habilitação, observado o disposto neste Aviso de Dispensa Eletrônica.

5.13 - Nos itens em que conste em sua especificação algum nome, letra, número ou símbolo que direcione a alguma marca específica, esta não será considerada prioritária, apenas como referência, porém, deverá ser cotado produto de especificação e “ou equivalente”, “ou similar” e “ou de melhor qualidade”.

6 - HABILITAÇÃO

6.1 - Os documentos a serem exigidos para fins de habilitação constam do Anexo I deste Aviso de Dispensa Eletrônica e serão solicitados do fornecedor mais bem classificado da fase de lances.

6.2 - O licitante com **proposta classificada em primeiro lugar após a disputa** deverá anexar exclusivamente por meio do sistema na plataforma: www.bnc.org.br, **TODA A DOCUMENTAÇÃO DE HABILITAÇÃO**, exigida no Edital Anexo I, sob pena de desclassificação, no prazo **máximo de até 2 (duas) horas**, após encerrada a sessão de disputa da Dispensa, **juntamente com a proposta comercial, ajustada ao preço final e prospectos(quando for o caso)**, conforme modelo do Anexo do Edital. Após a entrega dos documentos para habilitação e da proposta final realinhada, não será permitida a substituição ou a apresentação de novos documentos, salvo em sede de diligência para complementação de informações acerca dos documentos já apresentados pelos licitantes.

6.2.1 – A finalidade de anexar os documentos diretamente na plataforma tem como objetivo dar conhecimento a todos os licitantes para eventuais análises quanto a documentação de habilitação e proposta comercial.

6.3 - Após a entrega dos documentos para habilitação, não será permitida a substituição ou a apresentação de novos documentos, salvo em sede de diligência (art. 64 da lei 14.133/21, art. 53 do decreto Municipal nº 267/2025):

6.3.1 - A simples ausência de qualquer documento de habilitação ou mesmo apresentação de documento com data de vencimento expirada ou ainda com data de emissão anterior à máxima exigida pelo edital não ensejará imediata inabilitação, resultando na abertura de diligência, por parte do pregoeiro, visando sanear o vício e resguardar a finalidade última da licitação.



6.3.1.1 - Caso a exigência a ser saneada seja referente às provas de CNPJ, CNDT, FGTS, CND-Federal ou outro documento que permita a emissão pública imediata via *internet*, o pregoeiro poderá tentar emitir a referida certidão, a título de diligência, no ato da sessão, caso o pregoeiro não consiga emitir as certidões ou outros documentos, será de até 02 (duas) horas para a licitante anexar os documentos na plataforma BNC.

6.3.1.2 - A licitante será considerada intimada a partir do envio de mensagem via “*chat*”, sendo de sua inteira responsabilidade a observância dos prazos ali registrados.

6.3.1.3 - O estabelecimento do prazo julgado razoável pelo agente de contratação levará em consideração a complexidade do documento, número de participantes da sessão e eventuais condições excepcionais no caso concreto, de forma a evitar o descarte da proposta mais vantajosa sem prejudicar a celeridade do certame.

6.3.1.4 - Se a tentativa de saneamento mostrar-se infrutífera pela inércia da licitante ou ainda pela apresentação de documentos com vícios a seção terá sua regular continuidade com a inabilitação da empresa que não apresentou os documentos conforme exigido em edital.

JUSTIFICATIVA: Acórdão 1211/2021 Plenário (Representação, Relator Ministro Walton Alencar Rodrigues) Licitação. Habilitação de licitante. Documentação. Documento novo. Vedação. Definição. A vedação à inclusão de novo documento, prevista no art. 43, § 3º, da Lei 8.666/1993 e no art. 64 da Lei 14.133/2021 (nova Lei de Licitações), não alcança documento ausente, comprobatório de condição atendida pelo licitante quando apresentou sua proposta, que não foi juntado com os demais comprovantes de habilitação e da proposta, por equívoco ou falha, o qual deverá ser solicitado e avaliado pelo pregoeiro. Em conjunto com o art. 53, § 1º do Decreto Municipal nº 267/2025.

6.4 - Na análise dos documentos de habilitação, a comissão de contratação poderá sanar erros ou falhas, que não alterem a substância dos documentos e sua validade jurídica, mediante decisão fundamentada, registrada em ata e acessível a todos, atribuindo-lhes eficácia para fins de habilitação e classificação.

6.5 - Na hipótese de o licitante não atender às exigências para habilitação, o pregoeiro examinará a proposta subsequente e assim sucessivamente, na ordem de classificação, até a apuração de uma proposta que atenda ao presente edital, observado o prazo disposto no subitem.

6.6 - Os licitantes deverão anexar os documentos da licitação na plataforma www.bnc.org.br com **assinatura digital**; caso os documentos não constem assinatura digital os licitantes deverão enviar os originais ou cópias autenticadas, via correios, no prazo de até 04 (quatro) dias úteis, para o seguinte endereço: Pç. Cel. Hermógenes, nº 60, Centro, João Pinheiro - CEP: 38.770-000.

6.7 – Como condição prévia ao exame da documentação de habilitação do fornecedor detentor da proposta classificada em primeiro lugar, será verificada o eventual descumprimento das condições de participação, especialmente quanto à existência de sanção que impeça a participação no certame ou a futura contratação, conforme item 2.4.3 do edital, mediante a consulta aos seguintes cadastros:

6.7.1 – Cadastro Nacional de Empresas Inidôneas e Suspensas-CEIS, mantido pela Controladoria-Geral da União (<https://portaldatransparencia.gov.br/sancoes/consulta?cadastro=1%2C2>);

6.7.2 - Cadastro Nacional de Condenações Cíveis por Atos de Improbidade Administrativa, mantido pelo Conselho Nacional de Justiça(www.cnj.jus.br/improbidade_adm/consultar_requerido.php).

6.7.3 – Lista de Inidôneos mantida pelo Tribunal de Contas da União- TCU;

6.7.3.1 - Para a consulta de fornecedores pessoa jurídica poderá haver a substituição das consultas das alíneas “b”, “c” e “d” acima pela Consulta Consolidada de Pessoa Jurídica do TCU (<https://certidoesapf.apps.tcu.gov.br/>).



6.7.4 - A consulta aos cadastros será realizada em nome da empresa fornecedora e também de seu sócio majoritário, por força do artigo 12 da Lei nº 8.429, de 1992, que prevê, dentre as sanções impostas ao responsável pela prática de ato de improbidade administrativa, a proibição de contratar com o Poder Público, inclusive por intermédio de pessoa jurídica da qual seja sócio majoritário.

6.7.5 - Caso conste na Consulta de Situação do Fornecedor a existência de Ocorrências Impeditivas Indiretas, o gestor diligenciará para verificar se houve fraude por parte das empresas apontadas no Relatório de Ocorrências Impeditivas Indiretas.

6.7.6 - A tentativa de burla será verificada por meio dos vínculos societários, linhas de fornecimento similares, dentre outros.

6.7.7 - O fornecedor será convocado para manifestação previamente a sua desclassificação. Constatada a existência de sanção, o fornecedor será reputado inabilitado, por falta de condição de participação.

6.8 - Somente haverá a necessidade de comprovação do preenchimento de requisitos mediante apresentação dos documentos originais não digitais quando houver dúvida em relação à integridade do documento digital.

6.9 - O fornecedor provisoriamente vencedor em um item, que estiver concorrendo em outro item, ficará obrigado a comprovar os requisitos de habilitação cumulativamente, isto é, somando as exigências do item em que venceu às do item em que estiver concorrendo, e assim sucessivamente, sob pena de inabilitação.

6.10 - Não havendo a comprovação cumulativa dos requisitos de habilitação, a habilitação recairá sobre o(s) primeiro(s) item(ns) arrematado(s) pelo fornecedor, verificada a ordem cronológica de encerramento do item, conforme mensagem emitida no chat pelo sistema.

6.11 - Caso haja item(ns) arrematado(s), concomitantemente (na mesma hora, minuto e segundo), a ser verificado pelo sistema, a habilitação recairá sobre o item de MAIOR valor.

6.11.1 - Não se aplica o presente subitem para o arremate que se deu por inabilitação/desclassificação de fornecedor anterior.

6.12 - Havendo necessidade de analisar minuciosamente os documentos exigidos, a sessão será suspensa, sendo informada a nova data e horário para a sua continuidade.

6.13 - Será inabilitado o fornecedor que não comprovar sua habilitação, seja por não apresentar quaisquer dos documentos exigidos, ou apresentá-los em desacordo como estabelecido neste Aviso de Dispensa Eletrônica.

6.14 - Na hipótese de o fornecedor não atender às exigências para a habilitação, o órgão ou entidade examinará a proposta subsequente e assim sucessivamente, na ordem de classificação, até a apuração de uma proposta que atenda às especificações do objeto e as condições de habilitação constatado atendimento às exigências de habilitação, o fornecedor será habilitado.

7 - CONTRATAÇÃO

7.1 - Após a homologação e adjudicação, caso se conclua pela contratação, será firmado Termo de Contrato ou emitido instrumento equivalente.

7.2 - O adjudicatário terá o prazo de 05 (cinco) dias, contados a partir da data de sua convocação, para assinar o Termo de Contrato ou aceitar instrumento equivalente, conforme o caso (Nota de Empenho/Carta Contrato/Autorização), sob pena de decair do direito à contratação, sem prejuízo das sanções previstas neste Aviso de Dispensa Eletrônica.



7.3 - A assinatura de documentos pelo adjudicatário será admitida nas modalidades de assinatura digital, baseada em certificado digital, emitido por autoridade certificadora credenciada à Infraestrutura de Chaves Públicas Brasileiras – ICP Brasil e assinatura eletrônica.

7.3.1 - A assinatura realizada na forma dos subitens acima será considerada válida para todos os efeitos legais.

7.3.1.1 Nos casos em que o instrumento contratual for substituído por nota de empenho, a Administração enviará o documento para aceitação por mensagem eletrônica (e-mail).

7.4 - O prazo previsto para assinatura do contrato ou aceitação da nota de empenho ou instrumento equivalente poderá ser prorrogado 01 (uma) vez, por igual período, por solicitação justificada do adjudicatário e aceita pela Administração.

7.4.1 - O e-mail de envio do termo de contrato será considerado, para todos os efeitos legais, como a notificação para assinatura do contrato.

7.5 - Na ausência de imediata confirmação de recebimento pelo fornecedor, a referida mensagem eletrônica de encaminhamento do contrato, desde que corretamente encaminhada para o endereço por ele indicado em sua proposta, será considerada recebida para todos os efeitos, no prazo de 03 (três) dias úteis a contar de sua emissão.

7.6 – O Aceite da Nota de Empenho ou do instrumento equivalente, emitida à empresa adjudicada, implica no reconhecimento de que:

7.6.1 - referida Nota está substituindo o contrato, aplicando-se à relação de negócios ali estabelecida as disposições da Lei nº 14.133, de 2021;

7.6.2 - a contratada se vincula à sua proposta e às previsões contidas no Aviso de Dispensa Eletrônica e seus anexos;

7.6.3 - a contratada reconhece que as hipóteses de rescisão são aquelas previstas nos artigos 137 e 138 da Lei nº 14.133/21 e reconhece os direitos da Administração previstos nos artigos 137 a 139 da mesma Lei.

7.7 – O prazo de vigência da contratação, bem como a possibilidade de sua prorrogação, consta do Termo de Referência - Anexo III deste aviso de Dispensa Eletrônica.

7.8 - Na assinatura do contrato ou do instrumento equivalente será exigida a comprovação das condições de habilitação e contratação consignadas neste aviso, que deverão ser mantidas pelo fornecedor durante a vigência do contrato.

8.0 - DA GESTÃO E FISCALIZAÇÃO DO CONTRATO:

8.1 - A gestão do contrato oriunda desta contratação é de responsabilidade da seguinte Secretário Municipal: **Sr. Clenilson Batista Caetano**, Secretária Municipal de Administração. O secretário terá dentre outras, as seguintes atribuições, a indicação de fiscal do contrato para exercer a administração dos contratos, com atribuições voltadas para o controle das questões documentais da contratação, quais sejam, verificar se os recursos estão sendo empenhados conforme as respectivas dotações orçamentárias, acompanhar o prazo de vigência do contrato, verificar a necessidade e possibilidade da renovação/prorrogação, bem como estudar a viabilidade de realização de reequilíbrio econômico-financeiro e da celebração dos respectivos termos aditivos, etc.

8.2 - Compete ao fiscal de Contrato: **Sr. Vinícius Augusto Gradim**. Compete aos fiscais acima citados exercer a verificação concreta do objeto, devendo o servidor designado verificar a qualidade e procedência da prestação do objeto respectivo, encaminhar informações ao gestor do contrato, atestar documentos fiscais, exercer o relacionamento necessário com a contratada, dirimir as dúvidas que surgirem no curso da execução do contrato, etc.



8.3 - O fornecimento dos materiais será acompanhado e fiscalizado por servidor, especialmente designado, que anotará em registro próprio todas as ocorrências, determinando o que for necessário à regularização das faltas ou defeitos observados, além das atribuições contidas nas normas de execução orçamentária e financeira vigentes.

8.4 - O contratado será responsável pelos danos causados diretamente à Administração ou a terceiros em razão da execução do contrato, e não excluirá nem reduzirá essa responsabilidade a fiscalização ou o acompanhamento pelo contratante, em conformidade com o Art. 120 da Lei Federal nº 14.133/2021.

8.5 - Sem prejuízo ou dispensa das obrigações da CONTRATADA, a PREFEITURA MUNICIPAL exercerá ampla supervisão, acompanhamento, controle e fiscalização sobre a execução dos serviços, por meio de servidor designado e/ou profissional contratado, que atuará na fiscalização de todas as etapas de execução dos serviços, observando, dentre outros critérios, a fiel observância das especificações dos serviços e materiais e a sua perfeita execução.

8.6 - O exercício, pela Prefeitura, do direito de supervisionar, controlar e fiscalizar, não atenuará, reduzirá ou eximirá qualquer responsabilidade ou obrigação da CONTRATADA nos termos deste contrato, inclusive perante terceiros, por quaisquer irregularidades e, na sua ocorrência, não implica corresponsabilidade do Poder Público ou de seus agentes e prepostos.

8.7 - O fiscal do contrato, designado pela Prefeitura, terá poderes para fiscalizar a execução e especialmente para:

- a) Sustar os trabalhos da CONTRATADA, sempre que considerar a medida necessária;
- b) Exigir da CONTRATADA a manutenção, durante a execução do contrato, em compatibilidade com as obrigações assumidas, de todas as condições de habilitação e qualificação exigidas;
- c) Fazer auditorias sobre os processos e metodologias adotados pela CONTRATADA no cumprimento de suas obrigações previstas neste contrato;
- d) Notificar a CONTRATADA sobre sua inadimplência no cumprimento das obrigações previstas neste contrato, determinando sua regularização, ou, sendo o caso, remetendo à autoridade competente para abertura de processo;

8.8 - Cabe ao fiscal e/ou ao gestor do contrato:

- a) Responsabilizar-se pela supervisão do contrato, administrando-o em conformidade com as disposições contratuais e editalícias.
- b) Adotar toda e qualquer providência necessária à perfeita execução do contrato.
- c) Notificar por escrito a CONTRATADA, quando a mesma deixar de cumprir qualquer cláusula deste contrato e encaminhar cópia da referida notificação ao Setor responsável para ser anexada ao contrato.
- d) A CONTRATANTE se reserva o direito de rejeitar no todo ou em parte os produtos/serviços em desacordo com o Contrato.

8.9 - A CONTRATADA é obrigada a assegurar e facilitar o acompanhamento e a fiscalização deste Contrato pela Prefeitura Municipal de João Pinheiro, bem como permitir o acesso a informações consideradas necessárias pelo fiscal do Contrato.

8.10 - A Prefeitura não se responsabilizará por contatos realizados com setores ou pessoas não autorizados, salvo nas hipóteses previstas, expressamente, neste Contrato.

8.11 - O acompanhamento e a fiscalização de que trata esta cláusula não excluem nem reduzem a responsabilidade da CONTRATADA pelo correto cumprimento das obrigações decorrentes deste Contrato.

8.12 - Caso entenda necessário o fiscal e/ou gestor do contrato podem solicitar o auxílio de profissionais especializados para acompanhamento e fiscalização dos serviços e fornecimento.

8.13 - O responsável pela fiscalização do contrato fica obrigado a denunciar de forma expressa qualquer ilícito que porventura tiver conhecimento.



PREFEITURA MUNICIPAL DE JOÃO PINHEIRO



8.14 - Para a perfeita execução do objeto deste contrato, aplica-se o Código de Defesa do Consumidor - Lei nº 8.078/1990.

9 - CONDIÇÕES ESPECIAIS E PRAZO DE EXECUÇÃO

9.1 – O serviço será executado no prazo máximo de 02(dois) meses, **após recebimento de Nota de Autorização de Fornecimento – NAF, da Secretaria Municipal de Planejamento, conforme ANEXO II - TERMO DE REFERÊNCIA** da Dispensa Eletrônica em epígrafe; correndo por conta do adjudicatário as despesas decorrentes de seguro, mão de obra e demais encargos pertinentes;

9.1.1 – Os serviços serão executados no Prédio da Prefeitura Municipal de João Pinheiro-MG, situado na Praça Coronel Hermógenes, nº60, bairro, Centro, no município de João Pinheiro.

9.1.1.2 – A contratada executará a adequação observando rigorosamente o cronograma físico-financeiro aprovado pelo contratante, em observância às suas normas técnicas.

9.1.2 – Cronograma físico-financeiro, conforme Projeto Básico.

CRONOGRAMA FÍSICO-FINANCEIRO					
OBRA: REFORMA GERAL DOS BANHEIROS DA PREFEITURA MUNICIPAL.					DATA: 23/06/2025
PRAZO DE EXECUÇÃO: 03 MESES			ENDEREÇO: PRAÇA CORONEL HERMÓGENES 60, CENTRO, JOÃO PINHEIRO - MG		
ITEM	ETAPAS/DESCRIÇÃO	FÍSICO/ FINANCEIRO	TOTAL ETAPAS	MÊS 1	MÊS 2
1.0	ADMINISTRAÇÃO LOCAL	Físico %	5,62%	50,00%	50,00%
		Financeiro	R\$ 6.686,65	R\$ 3.343,33	R\$ 3.343,33
2.0	DEMOLIÇÕES	Físico %	8,20%	50,00%	50,00%
		Financeiro	R\$ 9.754,67	R\$ 4.877,34	R\$ 4.877,34
3.0	REVESTIMENTO	Físico %	12,22%	50,00%	50,00%
		Financeiro	R\$ 14.533,77	R\$ 7.266,88	R\$ 7.266,88
4.0	PISO	Físico %	4,91%	50,00%	50,00%
		Financeiro	R\$ 5.837,29	R\$ 2.918,64	R\$ 2.918,64
5.0	FORRO	Físico %	0,95%	50,00%	50,00%
		Financeiro	R\$ 1.124,98	R\$ 562,49	R\$ 562,49
6.0	INSTALAÇÕES HIDROSSANITÁRIAS	Físico %	2,73%	50,00%	50,00%
		Financeiro	R\$ 3.244,75	R\$ 1.622,38	R\$ 1.622,38
7.0	INSTALAÇÕES ELÉTRICAS	Físico %	1,72%	50,00%	50,00%
		Financeiro	R\$ 2.049,83	R\$ 1.024,91	R\$ 1.024,91
8.0	ESQUADRIAS	Físico %	14,16%	50,00%	50,00%
		Financeiro	R\$ 16.843,08	R\$ 8.421,54	R\$ 8.421,54
9.0	DIVISÓRIAS / BANCADAS	Físico %	21,44%	50,00%	50,00%
		Financeiro	R\$ 25.507,63	R\$ 12.753,82	R\$ 12.753,82
10.0	LOUÇAS	Físico %	19,95%	50,00%	50,00%
		Financeiro	R\$ 23.739,05	R\$ 11.869,52	R\$ 11.869,52
11.0	ACESSÓRIOS / DIVERSOS	Físico %	6,02%	50,00%	50,00%
		Financeiro	R\$ 7.161,48	R\$ 3.580,74	R\$ 3.580,74
12.0	PINTURA	Físico %	2,09%	50,00%	50,00%
		Financeiro	R\$ 2.486,99	R\$ 1.243,50	R\$ 1.243,50
TOTAL		Físico %	100,00%	50,00%	50,00%
		Financeiro	R\$ 118.970,1734	R\$ 59.485,09	R\$ 59.485,08

FREDERICO GOMES DE SA:04053890608

Res. 2015, de 14 de Maio de 2015, que aprova o Edital nº 001/2015, para a contratação de serviços de reforma geral dos banheiros da Prefeitura Municipal de João Pinheiro - MG, e dá outras providências. O Edital nº 001/2015, encontra-se disponível no site da Prefeitura Municipal de João Pinheiro - MG, sob o endereço eletrônico: www.joao-pinheiro.mg.gov.br. O Edital nº 001/2015, encontra-se disponível no site da Prefeitura Municipal de João Pinheiro - MG, sob o endereço eletrônico: www.joao-pinheiro.mg.gov.br. O Edital nº 001/2015, encontra-se disponível no site da Prefeitura Municipal de João Pinheiro - MG, sob o endereço eletrônico: www.joao-pinheiro.mg.gov.br.

9.1.3 - Caso o prazo não seja suficiente para devida entrega do serviço, a empresa contratada deverá formalizar por meio de uma justificativa por escrito para secretaria solicitante relatando a necessidade de maior prazo, bem como estipulá-lo corretamente, na prorrogação do prazo a empresa deverá solicitar ao setor competente nova autorização para prorrogação do prazo, caso a empresa não solicite a prorrogação o não cumprimento do prazo de entrega do objeto licitado implicará as penalidades



previstas.

9.2 - O presente edital está vinculado à proposta da contratada.

9.2.1 - O contrato não poderá ser objeto de cessão ou transferência pela Contratada, sem autorização por escrito do Contratante, sob pena de aplicação de penalidades e sanções, inclusive rescisão.

9.3 - As vistorias deverão ser executadas de segunda-feira a Sexta-feira, das 7h00 às 17h30.

9.4 – O serviço não efetuado no prazo determinado pelo item “9.1.” sujeitará a contratada às penalidades previstas no presente edital.

9.5 – O serviço poderá ser rejeitado, quando em desacordo com as especificações constantes neste Termo de Referência e na proposta, devendo ser substituídos no prazo de 05 (cinco) dias, a contar da notificação da contratada, às suas custas, sem prejuízo da aplicação das penalidades.

9.6 - Caso a empresa vencedora entregue os produtos em desacordo com o termo de referência serão de **imediate recusados** no ato do recebimento.

9.7 – Todo custo com a instalação e transporte dos produtos ficará a cargo da contratada.

9.8 - O recebimento definitivo, será realizado no prazo de 05 (cinco) dias úteis, contados do recebimento provisório e somente será efetivado após verificação da conformidade do objeto.

9.9 - Se, após o recebimento provisório, constatar-se que os produtos foram entregues em desacordo com a proposta ou com a amostra, com defeito, fora de especificação ou incompletos, o fornecedor será notificado por escrito. Nesse caso, serão interrompidos os prazos de recebimento e suspenso o pagamento até que sanada a situação, quando ocorrerá um novo recebimento provisório e o reinício de contagem dos prazos.

9.10 - Fica reservado a esta Administração em qualquer fase do certame, o direito de realizar testes que comprovem a qualidade do produto ofertado. Para tanto, o produto poderá ser submetido a análises técnicas pertinentes e ficam cientes, desde já, os licitantes de que o produto considerado insatisfatório em qualquer das análises será automaticamente recusado, devendo ser, imediatamente, substituído.

9.11 - Se algum produto apresentar irregularidade, a Prefeitura o enviará a um laboratório de sua escolha, para elaboração de laudos conclusivos, para verificação da qualidade e obtenção de comprovação de que o produto se identifica ou não com aquele exigido na licitação e apresentado na proposta comercial, sendo que, neste caso, as despesas correrão por conta da empresa a ser contratada.

9.12 - A Prefeitura o fará quando, no curso da execução contratual, verificada uma qualidade do produto fornecido diferente daquelas especificadas por ocasião da assinatura do contrato, cujas características contrariem as definidas neste Termo, produtos estes alterados e / ou adulterados.

9.13 - Os locais de entrega devem seguir ordem de compra, os produtos serão entregues pela fornecedora nos endereços, conforme o Edital.

9.14 - Caso a substituição não ocorra no prazo determinado, estará à contratada incorrendo em atraso na entrega e sujeita a aplicação das sanções previstas neste edital.

9.15 - Responsabilizar-se pelos vícios e danos decorrentes do produto, de acordo com os artigos 12, 13, 18 e 26, do Código de Defesa do Consumidor (Lei Nº 8.078, de 1990);

10 - DO PAGAMENTO:

10.1 - Os pagamentos serão efetuados em até 30 (trinta) dias após a entrega da nota fiscal eletrônica no setor competente, fazendo constar da mesma, discriminação, quantitativo, modalidade de licitação/nº, item do contrato, nº do contrato, preço unitário e preço total do(s) objeto(s)/serviço(s), devidamente atestada pelo solicitante, sendo efetuada a retenção na fonte dos tributos e contribuições elencados na legislação aplicável.

10.1.1 - Quando do pagamento, será efetuada a retenção tributária prevista na legislação aplicável.

10.1.2 - A Contratada regularmente optante pelo Simples Nacional, nos termos da Lei Complementar nº



PREFEITURA MUNICIPAL DE JOÃO PINHEIRO



123, de 2006, não sofrerá a retenção tributária quanto aos impostos e contribuições abrangidos por aquele regime. No entanto, o pagamento ficará condicionado à apresentação de comprovação, por meio de documento oficial, de que faz jus ao tratamento tributário favorecido previsto na referida Lei Complementar, exceto para empresas que forem optantes pelo “SIMPLES”, e apresentarem cópia do Termo de Opção, após recebimento da Nota de Empenho.

10.2 - As notas fiscais eletrônicas deverão ser emitidas observando o número do CNPJ indicado pela empresa em sua Proposta de Preços e documentos apresentados para habilitação, conforme exigido em edital.

10.2.1 - Não será admitida proposta com condições de pagamento diferente do item 9.1.

10.3 - As faturas que apresentarem incorreções ou procedimentos duvidosos, levantados pela Administração Municipal, serão devolvidas ao emitente e seu pagamento ficará suspenso até sua regularização e reapresentação, data em que iniciará a contagem de novo prazo, não cabendo, neste caso, qualquer reajuste ou sanções à Prefeitura.

10.3.1 - O pagamento da Nota Fiscal fica vinculado à prévia conferência pelo fiscal do contrato.

10.3.2 - As Notas Fiscais ou documentos que a acompanharem para fins de pagamento que apresentarem incorreções serão devolvidos à CONTRATADA e o prazo para o pagamento passará a correr a partir da data da reapresentação dos documentos, considerados válidos pelo CONTRATANTE.

10.4 - Para que os pagamentos possam ser efetuados, a contratada deverá apresentar, junto à nota fiscal de produtos/serviços, a seguinte documentação:

I - Documentos comprobatórios da regularidade fiscal e regularidade trabalhista;

10.5 - Sobre o valor devido ao contratado, a Administração efetuará as retenções tributárias cabíveis.

10.6 - É vedado ao contratado transferir a terceiros os direitos ou créditos decorrentes do contrato.

10.7 - O pagamento será efetuado sempre em obediência à ordem cronológica de exigibilidade das obrigações contraídas pela Prefeitura, de acordo com o disposto no “caput” do artigo 141, da Lei Federal nº. 14.133/21 e suas alterações posteriores.

O pagamento à CONTRATADA somente será realizado mediante a efetiva prestação dos serviços nas condições estabelecidas no Edital;

10.8 - A CONTRATANTE fornecerá a CONTRATADA, à exceção do Número de Inscrição no CNO, todas as informações cabíveis para cumprimento dos requisitos elencados no item

10.9 - Do presente instrumento, no momento do envio da NAF correspondente à medição realizada;

10.10 - Havendo erro na(s) Nota(s) Fiscal(is)/Fatura(s) ou circunstâncias que impeçam a liquidação da despesa, a mesma será devolvida e o pagamento ficará pendente até que a CONTRATADA providencie as medidas saneadoras. Nesta hipótese, o prazo para pagamento iniciar-se-á após a regularização da situação ou reapresentação de novo documento fiscal, não acarretando qualquer ônus para a CONTRATANTE;

10.11 - O pagamento somente será liberado mediante a apresentação, pela Contratada, dos seguintes documentos:

a) Respectiva Nota Fiscal - Fatura;

b) Cópia das Certidões Negativas de Débitos – Conjunta com a Receita Federal, Trabalhista, Certificado de Regularidade do Empregador – CRE/FGTS, Estadual e Municipal;

10.12 - Os pagamentos serão realizados, após a entrega efetiva prestação dos serviços, em conformidade com o cronograma físico-financeiro;

10.13 - O cumprimento do cronograma físico-financeiro aprovado e a atualização dos registros no diário de obras serão conferidos mensalmente, constituindo elementos para averiguação do cumprimento de



prazos e para a realização de pagamentos à CONTRATADA, sendo que se o prazo estabelecido não for cumprido e inexistindo justificativa para tanto, a CONTRATADA estará submetida à sanção de multas.

11 - DOS RECURSOS ORÇAMENTÁRIOS: Os recursos orçamentários para atendimento das despesas originadas nesta licitação onerarão as seguintes dotações do orçamento municipal:

02.04.04.122.0402.1045.3.3.90.00.00 – Ficha 913

02.04.04.122.0402.1045.3.3.90.00.00 – Ficha 917

02.04.04.122.0402.2009.3.3.90.39.00 – Ficha 102

12 – DAS SANÇÕES

12.1 - Comete infração administrativa o fornecedor que cometer quaisquer das infrações previstas no art. 155 da Lei nº 14.133, de 2021, quais sejam:

12.2 – dar causa à inexecução parcial do contrato;

12.3 – dar causa à inexecução parcial do contrato que cause grave dano à Administração, ao funcionamento dos serviços público sou ao interesse coletivo;

12.4 – dar causa à inexecução total do contrato;

12.5 – deixar de entregar a documentação exigida para o certame;

12.6 - não manter a proposta, salvo em decorrência de fato superveniente devidamente justificado;

12.7 - não celebrar o contrato ou não entregar a documentação exigida para a contratação, quando convocado dentro do prazo de validade de sua proposta;

12.8 – ensejar o retardamento da execução ou da entrega do objeto da licitação sem motivo justificado;

12.9 - apresentar declaração ou documentação falsa exigida para o certame ou prestar declaração falsa durante a Dispensa Eletrônica ou a execução do contrato;

12.10 - Fraudar a Dispensa Eletrônica ou praticar ato fraudulento na execução do contrato; comportar-se de modo inidôneo ou cometer fraude de qualquer natureza;

12.11 - Considera-se comportamento inidôneo, entre outros, a declaração falsa quanto às condições de participação, quanto ao enquadramento como ME/EPP ou o conluio entre os fornecedores, em qualquer momento da Dispensa Eletrônica, mesmo após o encerramento da fase de lances, praticar atos ilícitos com vistas a frustrar os objetivos deste certame.

12.12 – praticar ato lesivo previsto no art.5º da Lei nº 12.846, de 1º de agosto de 2013.

12.13 - O fornecedor que cometer qualquer das infrações discriminadas nos subitens anteriores ficará sujeito, sem prejuízo da responsabilidade civil e criminal, às seguintes sanções:

12.13.1 - Advertência pela falta do subitem 11.13 deste Aviso de Dispensa Eletrônica, quando não se justificar a imposição de penalidade mais grave;

12.13.2 - Multa de 01% (um por cento) sobre o valor estimado do(s) item(s) prejudicado(s) pela conduta do fornecedor, por qualquer das infrações dos subitens 11.13.1 a 11.13.12;

12.13.3 - Impedimento de licitar e contratar no âmbito da Administração Pública direta e indireta do ente federativo que tiver aplicado a sanção, pelo prazo máximo de 03 (três) anos, nos casos dos subitens 11.13.2 a 11.13.7 deste Aviso de Dispensa Eletrônica, quando não se justificar a imposição de penalidade mais grave;

12.13.4 - Declaração de inidoneidade para licitar ou contratar, que impedirá o responsável de licitar ou contratar no âmbito da Administração Pública direta e indireta de todos os entes federativos, pelo prazo mínimo de 03 (três) anos e máximo de 06 (seis) anos, nos



casos dos subitens 11.13.8 a 11.13.12, bem como nos demais casos que justifiquem a imposição da penalidade mais grave;

12.14 – Na aplicação das sanções serão considerados:

12.14.1 – a natureza e a gravidade da infração cometida;

12.14.2 – as peculiaridades do caso concreto;

12.14.3 – as circunstâncias agravantes ou atenuantes;

12.14.4 – os danos que dela provierem para a Administração Pública;

12.14.5 - a implantação ou o aperfeiçoamento de programa de integridade, conforme normas e orientações dos órgãos de controle.

12.14.6 - Se a multa aplicada e as indenizações cabíveis forem superiores ao valor de pagamento eventualmente devido pela Administração ao contratado, além da perda desse valor, a diferença será descontada da garantia prestada ou será cobrada judicialmente.

12.14.7 - A aplicação das sanções previstas neste Aviso de Dispensa Eletrônica não exclui, em hipótese alguma, a obrigação de reparação integral do dano causado à Administração Pública.

12.14.8 – Antes da aplicação da multa, será facultada a defesa do interessado no prazo de 15 (quinze) dias úteis, contado da data de sua intimação (art.157 da Lei 14.133, de abril de 2021).

12.14.9 – A penalidade de multa pode ser aplicada cumulativamente com as demais sanções.

12.14.10 - Se, durante o processo de aplicação de penalidade, houver indícios de prática de infração administrativa tipificada pela Lei nº 12.846, de 1º de agosto de 2013, como ato lesivo à administração pública nacional ou estrangeira, cópias do processo administrativo necessárias à apuração da responsabilidade da empresa deverão ser remetidas à autoridade competente, com despacho fundamentado, para ciência e decisão sobre a eventual instauração de investigação preliminar ou Processo Administrativo de Responsabilização. Os casos descritos neste item serão apurados e julgados conjuntamente, nos mesmos autos, observados o rito procedimental e a autoridade competentes definidos na referida Lei.

12.14.11 - A apuração e o julgamento das demais infrações administrativas não consideradas como ato lesivo à Administração Pública Nacional ou estrangeira nos termos da Lei nº 12.846, de 1º de agosto de 2013, seguirão seu rito normal na unidade administrativa.

12.14.11.1 - A aplicação de qualquer das penalidades previstas realizar-se-á em processo administrativo que assegurará o contraditório e a ampla defesa ao fornecedor/adjudicatário, observando-se o procedimento previsto na Lei nº 14.133, de 2021, e subsidiariamente na Lei nº 9.784, de 1999.

12.14.12 - A personalidade jurídica do Contratado poderá ser desconsiderada sempre que utilizada com abuso do direito para facilitar, encobrir ou dissimular a prática dos atos ilícitos previstos neste Contrato ou para provocar confusão patrimonial, e, nesse caso, todos os efeitos das sanções aplicadas à pessoa jurídica serão estendidos aos seus administradores e sócios com poderes de administração, à pessoa jurídica sucessor da empresa do mesmo ramo com relação de coligação ou controle, de fato ou de direito, com o contratado, observados, em todos os casos, o contraditório, a ampla defesa e a obrigatoriedade de análise jurídica prévia (art. 160 da Lei 14.133, de abril de 2021).

12.14.13 – As sanções de impedimento de licitar e contratar e declaração de inidoneidade para licitar ou contratar são passíveis de reabilitação na formado art. 163 da Lei nº 14.133, de 2021.



13) DAS GARANTIAS.

13.1) Para assinar o Contrato o licitante vencedor deverá prestar garantia de execução do contrato no valor de 5% (cinco por cento) do valor do mesmo a preços iniciais, sob pena de perder o direito à contratação, conforme Art. 98 da Lei 14.133/2021 e com base na matriz de risco;

13.2) A garantia e seus reforços poderão ser realizados na modalidade de caução em moeda corrente do País (depositado em banco através de guia de depósito expedida pela Prefeitura), ou título da Dívida Pública, ou Seguro-Garantia, ou Carta de Fiança Bancária;

13.3) A garantia prestada pelo licitante vencedor lhe será restituída após o Recebimento Definitivo do objeto licitado;

14 - DAS DISPOSIÇÕES GERAIS

14.1 - O procedimento será divulgado na Bolsa Nacional de Compras BNC – www.bnc.org.br, no Portal Nacional de Contratações Públicas PNCP, www.joaopinheiro.mg.gov.br; www.diariomunicipal.com.br/amm-mg e www.impresanacional.gov.br.

14.2 - No caso de todos os fornecedores restarem desclassificados ou inabilitados (procedimento fracassado), a Administração poderá:

14.2.1 - republicar o presente aviso com uma nova data;

14.2.2 - valer-se, para a contratação, de proposta obtida na pesquisa de preços que serviu de base ao procedimento, se houver, privilegiando-se os menores preços, sempre que possível, e desde que atendidas às condições de habilitação exigidas.

14.3 - No caso do subitem anterior, a contratação será operacionalizada fora deste procedimento.

14.3.1 - fixar prazo para que possa haver adequação das propostas ou da documentação de habilitação, conforme o caso.

14.4 - As providências dos subitens 12.2.1 e 12.2.2 acima poderão ser utilizadas se não houver o comparecimento de quaisquer fornecedores interessados (procedimento deserto).

14.5 – Havendo a necessidade de realização de ato de qualquer natureza pelos fornecedores, cujo prazo não conste deste Aviso de Dispensa Eletrônica, deverá ser atendido o prazo indicado pelo agente competente da Administração na respectiva notificação.

14.6 – Caberá ao fornecedor acompanhar as operações, ficando responsável pelo ônus decorrente da perda do negócio diante da inobservância de quaisquer mensagens emitidas pela Administração ou de sua desconexão.

14.7 – Não havendo expediente ou ocorrendo qualquer fato superveniente que impeça a realização do certame na data marcada, a sessão será automaticamente transferida para o primeiro dia útil subsequente, no mesmo horário anteriormente estabelecido, desde que não haja comunicação em contrário.

14.8 - Os horários estabelecidos na divulgação deste procedimento e durante o envio de lances observarão o horário de Brasília DF, inclusive para contagem de tempo e registro no Sistema e na documentação relativa ao procedimento.

13.9 – No julgamento das propostas e da habilitação, a Administração poderá sanar erros ou falhas que não alterem a substância das propostas, dos documentos e sua validade jurídica, mediante despacho fundamentado, registrado em ata e acessível a todos, atribuindo-lhes validade e eficácia para fins de habilitação e classificação.



PREFEITURA MUNICIPAL DE JOÃO PINHEIRO



14.10 - As normas disciplinadoras deste Aviso de Dispensa Eletrônica serão sempre interpretadas sem favor da ampliação da disputa entre os interessados, desde que não comprometam o interesse da Administração, o princípio da isonomia, a finalidade e a segurança da contratação.

14.11 - Os fornecedores assumem todos os custos de preparação e apresentação de suas propostas e a Administração não será, em nenhum caso, responsável por esses custos, independentemente da condução ou do resultado do processo de contratação.

13.12 - Em caso de divergência entre o sistema eletrônico e disposições deste Edital e de seus anexos ou demais peças que compõem o processo, prevalecerá as deste Edital.

14.13 – Da sessão pública será divulgada Ata no sistema eletrônico.

14.14 - Fica eleito o foro da comarca de João Pinheiro MG para dirimir quaisquer dúvidas oriundas do presente instrumento contratual, renunciando-se a qualquer outro, por mais privilegiado que seja.

14.15 – Integram este Aviso de Dispensa Eletrônica, para todos os fins e efeitos, os seguintes anexos:

ANEXO I - Documentação exigida para Habilitação;

ANEXO II – PROJETO BÁSICO, PLANILHA ORÇAMENTARIA, BDI, CRONOGRAMA FÍSICO-FINANCEIRO, MEMORIAL DE CÁLCULO, MEMORIAL DESCRITIVO E PROJETOS, PLANTAS;

ANEXO III – Modelo da proposta;

ANEXO IV – Declaração Unificada conforme Lei 14.133/2021;

ANEXO V – Minuta do Contrato;

João Pinheiro, 27 de maio de 2026.

Joseane Mendes de Andrade
Agente de contratação



ANEXO I
DOCUMENTAÇÃO EXIGIDA PARA HABILITAÇÃO

8.2.1 - Habilitação jurídica

- a) Empresário individual: inscrição no Registro Público de Empresas Mercantis, a cargo da Junta Comercial da respectiva sede;
- b) Microempreendedor Individual - MEI: Certificado da Condição de Microempreendedor Individual - CCMEI, cuja aceitação ficará condicionada à verificação da autenticidade no sítio <https://www.gov.br/empresas-e-negocios/pt-br/empreendedor/>;
- c) Sociedade empresária, sociedade limitada unipessoal – SLU ou sociedade identificada como empresa individual de responsabilidade limitada - EIRELI: inscrição do ato constitutivo, estatuto ou contrato social no Registro Público de Empresas Mercantis, a cargo da Junta Comercial da respectiva sede, acompanhada de documento comprobatório de seus administradores;
- d) Sociedade empresária estrangeira: portaria de autorização de funcionamento no Brasil, publicada no Diário Oficial da União e arquivada na Junta Comercial da unidade federativa onde se localizar a filial, agência, sucursal ou estabelecimento, a qual será considerada como sua sede, conforme Instrução Normativa DREI/ME n.º 77, de 18 de março de 2020.
- e) Sociedade simples: inscrição do ato constitutivo no Registro Civil de Pessoas Jurídicas do local de sua sede, acompanhada de documento comprobatório de seus administradores;
- f) Filial, sucursal ou agência de sociedade simples ou empresária: inscrição do ato constitutivo da filial, sucursal ou agência da sociedade simples ou empresária, respectivamente, no Registro Civil das Pessoas Jurídicas ou no Registro Público de Empresas Mercantis onde opera, com averbação no Registro onde tem sede a matriz
- g) Sociedade cooperativa: ata de fundação e estatuto social, com a ata da assembleia que o aprovou, devidamente arquivado na Junta Comercial ou inscrito no Registro Civil das Pessoas Jurídicas da respectiva sede, além do registro de que trata o art. 107 da Lei nº 5.764, de 16 de dezembro 1971.

8.2.1.1 - Os documentos apresentados deverão estar acompanhados de todas as alterações ou da consolidação respectiva.

8.2.2 - Habilitação fiscal, social e trabalhista

- a) Prova de inscrição no **Cadastro Nacional de Pessoas Jurídicas - CNPJ**;
- b) Prova de regularidade fiscal perante a **Fazenda Nacional**, mediante apresentação de certidão expedida conjuntamente pela Secretaria da Receita Federal do Brasil (RFB) e pela Procuradoria-Geral da Fazenda Nacional (PGFN), referente a todos os créditos tributários federais e à Dívida Ativa da União (DAU) por elas administrados, inclusive aqueles relativos à Seguridade Social, nos termos da Portaria Conjunta nº 1.751, de 02 de outubro de 2014, do Secretário da Receita Federal do Brasil e da Procuradora-Geral da Fazenda Nacional.
- c) **prova de regularidade com a Fazenda Estadual** do domicílio ou sede do fornecedor, relativa à atividade em cujo exercício contrata ou concorre;
- d) **prova de regularidade com a Fazenda Municipal** do domicílio ou sede do fornecedor, relativa à atividade em cujo exercício contrata ou concorre;
- e) **prova de regularidade com o Fundo de Garantia do Tempo de Serviço (FGTS)**;
- f) **prova de inexistência de débitos inadimplidos perante a Justiça do Trabalho**, mediante a apresentação de certidão negativa ou positiva com efeito de negativa, nos termos do Título VII-A da Consolidação das Leis do Trabalho, aprovada pelo Decreto-Lei nº 5.452, de 1º de maio de 1943;
- g) **prova de inscrição no cadastro de contribuintes estadual e/ou municipal**, relativo ao domicílio ou sede do fornecedor, pertinente ao seu ramo de atividade e compatível com o objeto contratual.
 - g.1) caso o fornecedor seja considerado isento dos tributos estaduais ou municipais relacionados ao objeto contratual, deverá comprovar tal condição mediante a apresentação de declaração da Fazenda respectiva do seu domicílio ou sede, ou outra equivalente, na forma da lei;
 - g.2) O fornecedor enquadrado como microempreendedor individual que pretenda auferir os



benefícios do tratamento diferenciado previstos na Lei Complementar n. 123, de 2006, estará dispensado da prova de inscrição nos cadastros de contribuintes estadual e municipal.

8.2.3 - Qualificação Econômico-Financeira

a) Certidão negativa de falência expedida pelo distribuidor da sede do fornecedor - Lei nº 14.133, de 2021, art. 69, caput, inciso II);

b) balanço patrimonial, demonstração de resultado de exercício e demais demonstrações contábeis dos 2 (dois) últimos exercícios sociais;

b.1) As empresas criadas no exercício financeiro da licitação deverão atender a todas as exigências de habilitação e poderão substituir os demonstrativos contábeis pelo balanço de abertura.

b.2) Os documentos referidos acima limitar-se-ão ao último exercício no caso de a pessoa jurídica ter sido constituída há menos de 2 (dois) anos.

b.3) Caso o fornecedor seja cooperativa, tais documentos deverão ser acompanhados da última auditoria contábil-financeira, conforme dispõe o artigo 112 da Lei nº 5.764, de 1971, ou de uma declaração, sob as penas da lei, de que tal auditoria não foi exigida pelo órgão fiscalizador;

c) Comprovação da boa situação financeira da empresa mediante obtenção de índices de Liquidez Geral (LG), Solvência Geral (SG) e Liquidez Corrente (LC), igual ou superior a 1 (um), obtidos pela aplicação das seguintes fórmulas:

LG = Ativo Circulante + Realizável a Longo Prazo

Passivo Circulante + Passivo Não Circulante

SG = Ativo Total

Passivo Circulante + Passivo Não Circulante

LC = Ativo Circulante

Passivo Circulante

d) As empresas, que apresentarem resultado inferior a 1(um) em qualquer dos índices de Liquidez Geral (LG), Solvência Geral (SG) e Liquidez Corrente (LC) e as empresas criada no exercício em curso. Deverá comprovar capital ou patrimônio líquido mínimo de 10% (dez por cento) do valor estimado do objeto da licitação, considerando os valores constantes na Planilha Orçamentária contida neste Edital, devendo a comprovação ser feita relativamente à data da apresentação da proposta, na forma da Lei, admitida à atualização para esta data através de índices oficiais, em conformidade com Artigo 69 § 4º da Lei Federal 14.133 de 01 de abril de 2021.

d.1) No caso de participação de empresas em consórcio a habilitação econômico-financeira, quando exigida, será observado o somatório dos valores de cada consorciado.

d.2) Se o consórcio não for formado integralmente por microempresas ou empresas de pequeno porte os requisitos de habilitação econômico-financeira, haverá um acréscimo de 10%, para o consórcio em relação ao valor exigido para os licitantes individuais.

d.3) O atendimento dos índices econômicos previstos neste item deverá ser atestado mediante declaração assinada por profissional habilitado da área contábil, apresentada pelo fornecedor, (modelo anexo VIII).

JUSTIFICATIVA ÍNDICES CONTÁBEIS – os índices financeiros indicados neste edital são usuais de mercado e não caracterizam restrição à participação, de acordo com a jurisprudência do Tribunal de Contas do Estado de Minas Gerais (Representação n. 775.293. Rel. Conselheira Adriene Andrade. Sessão do dia 17/03/2009; Recurso Ordinário 808.260. Rel. Conselheira Adriene Andrade. Sessão do dia 01/06/2011 Tribunal Pleno).

8.3 - Da Qualificação Técnica

a) Certidão de Registro em plena validade de Pessoa Jurídica, junto ao Conselho Regional de Engenharia e Agronomia (CREA) ou ao Conselho de Arquitetura e Urbanismo (CAU).



- b) Certidão de Registro em plena validade de Pessoa Física junto ao Conselho Regional de Engenharia e Agronomia (CREA) ou ao Conselho de Arquitetura e Urbanismo (CAU) do responsável Técnico, indicado no atestado de capacidade técnica.
- c) Comprovação, através de Atestado(s) de capacidade técnica ou certidões fornecidos por pessoas jurídicas de direito público ou privado, devidamente certificados pelo CREA/CAU e acompanhados da respectiva **Certidão de Acervo Técnico-CAT**, de que o profissional habilitado, indicado conforme alínea “b” supra, executou serviços semelhantes em pelo menos 50% da área prevista na planilha orçamentária e constante no objeto desta licitação, demonstrando sua qualificação e experiência prévia em relação à execução do objeto desta licitação:

ITEM	DESCRIÇÃO	UNID	QUANTIDADE	VALOR UNITÁRIO	VALOR TOTAL	%
1	ENGENHEIRO CIVIL DE OBRA JUNIOR COM ENCARGOS COMPLEMENTARES SINAPI 90777	HORA	20,00	R\$ 119,76	R\$ 3.077,83	4,08%
2	ENGRADAMENTO EM MADEIRA PARAJU OU EQUIVALENTE, PARA TELHAS CERMICAS OU DE CONCRETO, EXCLUSIVE TELHAS SETOP ED 48407	M³	77,81	R\$ 106,40	R\$ 10.638,49	14,11%
3	TELHAMENTO COM TELHA CERAMICA CAPA CANAL TIPO COLONIAL, COM ATÉ 2 ÁGUAS, INCLUSO TRANSPORTE VERTICAL AF 07/2019 SINAPI 94201	M³	77,81	R\$ 95,55	R\$ 9.553,65	12,67%
4	MASSA ÚNICA EM ARGAMASSA TRAÇO 1:2,8. PREPARO MANUAL APLICADA MANUALMENTE EM PAREDES INTERNAS DE AMBIENTES COM ÁREA ENTRE 5M² E 10M² E= 17,5 MM, COM TALISCAS AF 03/2024 SIANPI 87530	M²	106,96	R\$ 42,19	R\$ 5.798,75	7,69%
5	RAMPA DE ACESSIBILIDADE PARA ACESSO A EDIFICAÇÕES COM INCLINAÇÃO DE 8,3% EM CONCRETO MOLDADO IN LOCO COM LARGURA DE 1,50 M FCK 25MPA, NÃO ARMADA, COM JUNTA A CADA 2 M COM CORTE À SECO AF 03/2024 SINAPI 105001	M	2,80	R\$ 1.501,14	R\$ 5.401,10	7,16 %



6	EXECUÇÃO DE PAVIMENTO COM PISO INTERTRAVADO SEXTAVADO, ESP. 8CM, FCK 35MPA, INCLUSIVE COLCHÃO DE AREIA ESP. 6CM, COMPACTAÇÃO MECANIZADA, CARGA E DESCARGA MECÂNICA CAMINHÃO, EXCLUSIVE TRANSPORTE DE PISO INTERTRAVADO.	M ²	42,14	100,92	R\$ 5.464,81	7,25%
---	---	----------------	-------	--------	--------------	-------

Apresentação de um ou mais atestados de **capacidade técnica operacional**, na forma de Certidão de Acervo Operacional - CAO, registrado no respectivo conselho, fornecido por pessoa jurídica de direito público ou privado devidamente identificada, em nome do licitante, relativo à execução de obra ou serviço de engenharia, compatível em características, quantidades e prazos com o objeto da presente licitação, envolvendo as parcelas de maior relevância e valor significativo do objeto da licitação:

ITEM	DESCRIÇÃO	UNID	QUANTIDADE	VALOR UNITÁRIO	VALOR TOTAL	%
1	ENGENHEIRO CIVIL DE OBRA JUNIOR COM ENCARGOS COMPLEMENTARES SINAPI 90777	HORA	20,00	R\$ 119,76	R\$ 3.077,83	4,08%
2	ENGRADAMENTO EM MADEIRA PARAJU OU EQUIVALENTE, PARA TELHAS CERMICAS OU DE CONCRETO, EXCLUSIVE TELHAS SETOP ED 48407	M ³	77,81	R\$ 106,40	R\$ 10.638,49	14,11%
3	TELHAMENTO COM TELHA CERAMICA CAPA CANAL TIPO COLONIAL, COM ATÉ 2 ÁGUAS, INCLUSO TRANSPORTE VERTICAL AF 07/2019 SINAPI 94201	M ³	77,81	R\$ 95,55	R\$ 9.553,65	12,67%
4	MASSA ÚNICA EM ARGAMASSA TRAÇO 1:2,8. PREPARO MANUAL APLICADA MANUALMENTE EM PAREDES INTERNAS DE AMBIENTES COM ÁREA ENTRE 5M ² E 10M ² E= 17,5 MM, COM TALISCAS AF 03/2024 SIANPI 87530	M ²	106,96	R\$ 42,19	R\$ 5.798,75	7,69%
5	RAMPA DE ACESSIBILIDADE PARA ACESSO A EDIFICAÇÕES COM INCLINAÇÃO DE 8,3% EM CONCRETO MOLDADO IN LOCO COM LARGURA DE	M	2,80	R\$ 1.501,14	R\$ 5.401,10	7,16 %



	1,50 M FCK 25MPA, NÃO ARMADA, COM JUNTA A CADA 2 M COM CORTE À SECO AF 03/2024 SINAPI 105001					
6	EXECUÇÃO DE PAVIMENTO COM PISO INTERTRAVADO SEXTAVADO, ESP. 8CM, FCK 35MPA, INCLUSIVE COLCHÃO DE AREIA ESP. 6CM, COMPACTAÇÃO MECANIZADA, CARGA E DESCARGA MECÂNICA CAMINHÃO, EXCLUSIVE TRANSPORTE DE PISO INTERTRAVADO.	M ²	42,14	100,92	R\$ 5.464,81	7,25%

- d) c.1) Será admitida, para fins de comprovação de quantitativo mínimo, a apresentação e o somatório de diferentes atestados executados de forma concomitante.
- e) c.2) O fornecedor disponibilizará todas as informações necessárias à comprovação da legitimidade dos atestados, apresentando, quando solicitado pela Administração, cópia do contrato que deu suporte à contratação, endereço atual da contratante e local em que foi executado o objeto contratado, dentre outros documentos.
- f) d) Declaração da empresa licitante de pleno conhecimento do local onde serão executados os serviços e que a mesma tomou conhecimento das condições locais e de todos os elementos técnicos necessários ao cumprimento das obrigações do objeto da licitação;
- g) e) A comprovação de vínculo do(s) responsável(eis) técnico(s) indicado(s) da empresa se fará através de um dos documentos a seguir relacionados:
- h) * Ficha de registro de trabalho;
- i) * Contrato de trabalho;
- j) * CTPS (carteira de trabalho e Previdência Social);

* Em se tratando de sócio, esta comprovação deverá ser feita pelo Contrato Social em vigor, devidamente registrado no órgão competente, ou ainda por

* **Declaração – termo de compromisso** – da licitante de que o responsável, detentor dos atestados técnicos referidos acima, será o responsável técnico pela execução dos serviços, com anuência deste (modelo anexo V).

g) Caso a empresa licitante necessite substituir este profissional, dever-se-á apresentar imediatamente para apreciação do Município o novo responsável. Este deverá conter em seu acervo



atestado técnico de execução de serviço de características semelhantes, conforme previsto neste edital.

8.3.4.1 - No caso de participação de cooperativas, será exigida a seguinte documentação complementar:

8.3.4.1.1 - A relação dos cooperados que atendem aos requisitos técnicos exigidos para a contratação e que executarão o contrato, com as respectivas atas de inscrição e a comprovação de que estão domiciliados na localidade da sede da cooperativa, respeitado o disposto nos arts. 4º, inciso XI, 21, inciso I e 42, §§2º a 6º da Lei n. 5.764, de 1971;

8.3.4.1.2 - A declaração de regularidade de situação do contribuinte individual – DRSCI, para cada um dos cooperados indicados;

8.3.4.1.3 - A comprovação do capital social proporcional ao número de cooperados necessários à prestação do serviço;

8.3.4.1.4 - O registro previsto na Lei n. 5.764, de 1971, art. 107;

8.3.4.1.5 - A comprovação de integração das respectivas quotas-partes por parte dos cooperados que executarão o contrato; e

8.3.4.1.6 - Os seguintes documentos para a comprovação da regularidade jurídica da cooperativa: a) ata de fundação; b) estatuto social com a ata da assembleia que o aprovou; c) regimento dos fundos instituídos pelos cooperados, com a ata da assembleia; d) editais de convocação das três últimas assembleias gerais extraordinárias; e) três registros de presença dos cooperados que executarão o contrato em assembleias gerais ou nas reuniões seccionais; e f) ata da sessão que os cooperados autorizaram a cooperativa a contratar o objeto da licitação;

8.3.4.1.7 - A última auditoria contábil-financeira da cooperativa, conforme dispõe o art. 112 da Lei n. 5.764, de 1971, ou uma declaração, sob as penas da lei, de que tal auditoria não foi exigida pelo órgão fiscalizador.

8.3.5 - Demais Comprovações Obrigatórias:

8.3.5.1 – A licitante deverá anexar na plataforma, no campo “**DOCUMENTOS COMPLEMENTARES**”, **Declaração Unificada compreendendo o seguinte: (modelo anexo III)**

a) declaração de que atende aos requisitos de habilitação, e o declarante responderá pela veracidade das informações prestadas, na forma da lei (art. 63, I, da Lei nº 14.133/2021).

b) Declaração da licitante, que a empresa se responsabiliza pelas transações que forem efetuadas no sistema, assumindo como firme e verdadeiras;

c) Declaração da licitante, para os devidos fins, que não possui, em sua cadeia produtiva, empregados executando trabalho degradante ou forçado, observando o disposto nos incisos III e IV do art. 1º e no inciso III do art. 5º da Constituição Federal, e que atende à reserva de cargos prevista em lei para pessoa com deficiência ou para reabilitado da Previdência Social e às regras de acessibilidade previstas na legislação, conforme disposto no art. 93 da Lei nº 8.213, de 24 de julho de 1991;

d) Declaração da licitante, sob as penas da lei, que a empresa não contrata menores de dezoito anos de idade em trabalho noturno, perigoso ou insalubre, nem menores de quatorze anos de idade, salvo na condição de aprendiz, cumprindo fielmente o disposto no inciso XXXIII do artigo 7º da Constituição Federal de 1998;

e) O licitante organizado em cooperativa declarar, ainda, que cumpre os requisitos estabelecidos no artigo 16 da Lei nº 14.133, de 2021, (somente para as licitantes que assim se enquadra).

OBS: Fica FACULTADO ao licitante produzir declarações separadas com base no modelo anexo, devendo, todavia, apresentar todas as declarações e nomeações solicitadas.

8.3.5.2 - DECLARAÇÃO DE CUMPRIMENTO A LC Nº 123/2006, e que, no ano-calendário de realização da licitação, não celebrou contratos com a Administração Pública cujos valores somados extrapolem a receita bruta máxima admitida para fins de enquadramento como Empresa de Pequeno Porte (ANEXO IV) quando for o caso;

8.4 - Em se tratando de microempresas, empresas de pequeno porte, microempreendedor individual e equiparadas, deverão ser observadas as determinações contidas na Lei Complementar nº 123/06 e alterações posteriores, especificamente os artigos 42 e 43 com parágrafos, conforme a seguir:



ANEXO II - PROJETO BÁSICO, PLANILHA ORÇAMENTARIA, BDI, CRONOGRAMA FÍSICO-FINANCEIRO, MEMORIAL DE CÁLCULO, MEMORIAL DESCRITIVO E PROJETOS, PLANTAS



PREFEITURA DE JOÃO PINHEIRO ESTADO DE MINAS GERAIS

PROJETO BÁSICO

OBJETO: REFORMA GERAL DOS BANHEIROS DA PREFEITURA MUNICIPAL DE JOÃO PINHEIRO – MG

I – LEVANTAMENTOS TOPOGRÁFICOS E CADASTRAIS, SONDAJENS E ENSAIOS GEOTÉCNICOS, ENSAIOS E ANÁLISES LABORATORIAIS, ESTUDOS SOCIOAMBIENTAIS E DEMAIS DADOS E LEVANTAMENTOS NECESSÁRIOS PARA EXECUÇÃO DA SOLUÇÃO ESCOLHIDA

O serviços de topografia, sondagem e outros tipos de ensaios não se aplicam por se tratar de reforma de um prédio público consolidado.

II – SOLUÇÕES TÉCNICAS GLOBAIS E LOCALIZADAS, SUFICIENTEMENTE DETALHADAS, DE FORMA A EVITAR, POR OCASIÃO DA ELABORAÇÃO DO PROJETO EXECUTIVO E DA REALIZAÇÃO DAS OBRAS E MONTAGEM, A NECESSIDADE DE REFORMULAÇÕES OU VARIANTES QUANTO À QUALIDADE, AO PREÇO E AO PRAZO INICIALMENTE DEFINIDOS

Com o crescente número de projetos de construção em nosso município, torna-se evidente a demanda por mão de obra qualificada. Diante dessa realidade, as empresas do setor devem antecipar-se e preparar-se adequadamente para organizar suas equipes visando a execução eficiente das obras.

A escassez de trabalhadores qualificados apresenta-se como um desafio significativo para o setor da construção. Portanto, é crucial que as empresas adotem uma abordagem proativa, investindo em programas de capacitação e recrutamento para garantir que sua equipe seja capaz de atender às demandas do objeto.

Além disso, a organização interna das equipes de trabalho é essencial para assegurar o sucesso dos projetos. Isso inclui a definição clara de funções e responsabilidades, o estabelecimento de procedimentos de segurança no local de trabalho e a implementação de práticas eficazes de gestão de recursos humanos.

Ao adotar uma abordagem estratégica e proativa para o gerenciamento da mão de obra, as empresas de construção podem não apenas superar os desafios impostos pela escassez de mão de obra qualificada, mas também aproveitar as oportunidades de crescimento e sucesso no mercado local.

É imperativo que a empresa tome medidas preventivas durante a execução da obra para mitigar riscos. Uma abordagem eficaz inclui a implementação de sistemas de drenagem pluvial adequados, projetados para evitar o acúmulo de água no local e prevenir futuras ocorrências de riscos. Ao antecipar-se a esses desafios e adotar medidas preventivas, a empresa pode garantir um ambiente de trabalho seguro e minimizar potenciais impactos negativos causados pela instabilidade do solo.



PREFEITURA DE JOÃO PINHEIRO ESTADO DE MINAS GERAIS

III – IDENTIFICAÇÃO DOS TIPOS DE SERVIÇOS A EXECUTAR E DOS MATERIAIS E EQUIPAMENTOS A INCORPORAR À OBRA, BEM COMO DAS SUAS ESPECIFICAÇÕES, DE MODO A ASSEGURAR OS MELHORES RESULTADOS PARA O EMPREENDIMENTO E A SEGURANÇA EXECUTIVA NA UTILIZAÇÃO DO OBJETO, PARA OS FINS A QUE SE DESTINA, CONSIDERADOS OS RISCOS E OS PERIGOS IDENTIFICÁVEIS, SEM FRUSTRAR O CARÁTER COMPETITIVO PARA A SUA EXECUÇÃO

O Memorial Descritivo segue anexo.

IV – INFORMAÇÕES QUE POSSIBILITEM O ESTUDO E A DEFINIÇÃO DE MÉTODOS CONSTRUTIVOS, DE INSTALAÇÕES PROVISÓRIAS E DE CONDIÇÕES ORGANIZACIONAIS PARA A OBRA, SEM FRUSTRAR O CARÁTER COMPETITIVO PARA A SUA EXECUÇÃO

A Reforma Geral dos Banheiros da Prefeitura Municipal de João Pinheiro – MG será executada em terreno urbano pertencente ao município, situado em área com acesso facilitado e presença de infraestrutura pública básica nas imediações, como rede de energia elétrica, abastecimento de água e sistema de esgotamento sanitário.

O projeto arquitetônico da edificação contempla os aspectos arquitetônicos, de acessibilidade, entre outros, fornecendo os subsídios técnicos necessários para a correta definição dos métodos construtivos a serem adotados pela empresa contratada.

A adoção de soluções construtivas racionalizadas, com materiais amplamente disponíveis no mercado regional, visa garantir economicidade, agilidade na execução e durabilidade da edificação. O projeto também incorpora diretrizes de sustentabilidade, com manejo adequado de resíduos, uso eficiente de recursos naturais e conformidade com as normas técnicas vigentes.

Normas e Regulamentos

Todos os serviços deverão ser executados em conformidade com a legislação, regulamentos, normas e práticas aplicáveis, particularmente:

- Códigos, Leis, Decretos, Portarias e Normas Federais, Estaduais e Municipais, inclusive normas de concessionárias de serviços públicos;
- Normas aplicáveis da ABNT (Associação Brasileira de Normas Técnicas) e do INMETRO, e na ausência destas, com as normas internacionais correspondentes;
- Normas Regulamentadoras de Segurança e Saúde no Trabalho vigentes;
- Instruções e Resoluções dos Órgãos dos Sistemas CREA/CAU;
- e outras, específicas para cada caso, nos capítulos correspondentes deste projeto básico.

Também deverão ser obedecidas às regras estabelecidas pelo departamento técnico, cabendo a CONTRATADA o cumprimento das regras e das formalidades administrativas estabelecidas para a execução dos serviços.

Padrão De Documentação

Todos os documentos devem ser entregues em 2 (duas) cópias impressas e em 1 (uma) cópia em forma digital;



PREFEITURA DE JOÃO PINHEIRO ESTADO DE MINAS GERAIS

- Desenhos, plantas e croquis devem ser entregues: impressos em papel sulfite, em formato A0, A1, A2, A3 ou A4 ;
- Formulários, cronogramas e relatórios deverão ser impressos em formato A3 ou A4 e organizados de forma cronológica e encadernados;

Componentes do as built:

- Catálogos e manuais técnicos e configurações realizadas dos principais componentes e equipamentos instalados;
- Relatórios com os resultados dos testes de conformidade realizados;
- Componentes do Manual de Operação e Manutenção de cada um dos sistemas;
- Descrição geral do sistema.
- Relatório estabelecendo o modo de operação dos principais componentes e equipamentos instalados, incluindo manuais técnicos completos emitidos pelos fabricantes e resumo contendo as informações básicas para operação cotidiana (catálogos gerais dos fabricantes não serão aceitos como materiais de instrução de operação).
- Relatório estabelecendo o padrão de manutenção dos principais componentes e equipamentos instalados, de modo a garantir sua segurança, operacionalidade, durabilidade e condições de garantia, de acordo com as determinações dos fabricantes.

Fiscalização

A fiscalização da execução dos serviços será exercida por representantes da CONTRATANTE.

São competência e responsabilidade da fiscalização:

- Exercer todos os atos necessários à verificação do cumprimento do contrato, dos projetos e das especificações, tendo livre acesso a todas as partes do canteiro da obra. Para isso, deverão ser mantidos em perfeitas condições as escadas, andaimes, etc., necessários à vistoria dos serviços em execução;
- Sustar quaisquer serviços que não estejam sendo executados na conformidade das Normas da ABNT e dos termos do projeto e especificações, ou que atentem contra a segurança;
- Não permitir nenhuma alteração nos projetos e especificações, sem prévia justificativa técnica por parte da CONTRATADA à fiscalização, cuja autorização ou não, será feita também por escrito através da fiscalização;
- Decidir os casos omissos nas especificações ou projetos;
- Registrar no livro diário da obra, as irregularidades ou falhas que encontrar na execução das obras e serviços;
- Controlar o andamento dos trabalhos em relação aos cronogramas;
- O que também estiver mencionado como de sua competência e responsabilidade, adiante EDITAL e CONTRATO.

Todas as ordens de serviços, comunicações ou pleitos da FISCALIZAÇÃO à CONTRATADA, ou vice-versa, deverão ser transmitidas por escrito, e somente assim produzirão seus efeitos.



PREFEITURA DE JOÃO PINHEIRO ESTADO DE MINAS GERAIS

Critérios De Medição E Pagamentos

Todos os materiais e serviços constados em planilha somente serão considerados para efeito de medição e pagamento, quando os mesmos forem efetivamente executados. Também, para o mesmo efeito de medição e pagamento, os serviços serão apreciados e conferidos pela fiscalização. Os serviços deverão estar em perfeito acabamento, de acordo com as normas vigentes, e com as especificações devidamente atendidas.

Ficará a CONTRATADA obrigada a demolir e/ou a refazer os trabalhos impugnados sendo por sua conta exclusiva as despesas decorrentes dessas providências, ficando a etapa correspondente considerada não aceita. Os pagamentos somente serão efetuados mediante as medições e de acordo com as condições contratuais. As diversas etapas englobam todas as operações e legislações trabalhistas e previdenciárias.

Mão De Obra A Empregar

A direção geral da obra ficará unicamente a cargo da CONTRATADA, única responsável perante a CONTRATANTE.

A mão de obra a empregar será sempre de inteira responsabilidade da CONTRATADA e deverá ser composta por profissionais devidamente qualificados, habilitados, capacitados, autorizados e/ou ambientados, conforme exigências das Normas Regulamentadoras e deste Projeto Básico, abrangendo todos os serviços, desde a instalação do canteiro de obras até a limpeza final e entrega da edificação, com todas as instalações em perfeito e completo funcionamento.

O canteiro de obras deverá ser supervisionado por Engenheiro Civil ou Arquiteto, devidamente inscrito no Conselho Regional de Engenharia e Agronomia ou no Conselho de Arquitetura e Urbanismo, previamente apresentado à CONTRATANTE, tendo esta o direito, a seu juízo, de recusá-lo, bem como exigir sua substituição no decurso da obra, caso demonstre insuficiente perícia nos trabalhos, ou oposição em executar as ordens da fiscalização.

O Encarregado-Geral deverá auxiliar o Engenheiro ou Arquiteto Responsável na supervisão dos trabalhos de construção. O profissional para ocupar o cargo deverá possuir experiência comprovada, adquirida no exercício de função similar, em obras de características semelhantes à ora CONTRATADA. O dimensionamento da equipe de Encarregados Auxiliares ficará a cargo da CONTRATADA, de acordo com o seu plano de construção previamente estabelecido.

Os Encarregados Auxiliares deverão possuir, obrigatoriamente, experiência adquirida no exercício de funções similares em obras de características semelhantes aos serviços contratados.

A CONTRATADA deverá fornecer os serviços de supervisão, através de um técnico com experiência em obras equivalentes, que será responsável pela instalação dos equipamentos e materiais, supervisionando o trabalho de operários especializados nas suas funções.

Os demais profissionais do canteiro de obras possuirão, obrigatoriamente, experiência adquirida no exercício de similares funções. A CONTRATADA deve responsabilizar-se pelo correto comportamento e eficiência de seus empregados, podendo a fiscalização, motivadamente, exigir a retirada de qualquer pessoa do canteiro de obras, no prazo de 48 (quarenta e oito) horas, cuja permanência naquele local será considerada indesejável, bem como promover a substituição do profissional que não preencher as condições de idoneidade e de capacidade técnico-profissional exigíveis para o bom desempenho de suas atividades.



PREFEITURA DE JOÃO PINHEIRO ESTADO DE MINAS GERAIS

Resíduos De Obras

A CONTRATADA é responsável pela destinação final dos resíduos gerados na obra de acordo com a legislação municipal e de acordo com a RESOLUÇÃO CONAMA nº 307, de 5 de julho de 2002 publicada no DOU no 136, de 17 de julho de 2002, Seção 1, páginas 95-96.

É obrigação da CONTRATADA verificar junto aos órgãos públicos municipais a legislação vigente quanto à destinação final de resíduos de construção e sua aplicação durante o desenvolvimento da obra, complementando o disposto nesse Projeto Básico. A disposição final dos resíduos deverá ser feita em aterros que atendam às normas e exigências estabelecidas pelos órgãos ambientais competentes, e legislação municipal pertinente.

Fornecimento De Materiais E Equipamentos

O fornecimento dos materiais e equipamentos deverá ser feito de modo que a instalação seja entregue completa, sem pendência, operando de modo seguro, contínuo e ininterrupto, sem qualquer restrição. Além do descrito acima, a CONTRATADA deverá também fornecer os materiais necessários ao perfeito andamento dos serviços, tais como: uniformes, ferramentas, máquinas de solda, rosqueadeiras, curvadores de tubos, carrinhos, utensílios e equipamentos de segurança de seus empregados, andaimes tipo feixe tubular, telas de proteção, guinchos, balancim, apropriadas para a perfeita execução dos serviços com a necessária qualidade e segurança.

Todos os materiais e a sua aplicação ou instalação devem obedecer ao disposto nas Normas aplicáveis da ABNT (Associação Brasileira de Normas Técnicas), e outras, específicas para cada caso. As especificações de materiais de acabamento, bem como todos os desenhos e memoriais, devem ser usados em conjunto, pois se completam. Os materiais e equipamentos a empregar serão todos novos, de primeira qualidade e obedecerão às prescrições dos projetos executivos, assim como das Normas Técnicas Brasileiras aplicáveis, devendo todos eles ser fornecidos e instalados pela CONTRATADA.

A expressão "de primeira qualidade" indica, quando existirem diferentes gradações de qualidade de um mesmo produto, à gradação de qualidade superior. É expressamente vedado o uso de material improvisado em substituição ao especificado, assim como não será tolerado adaptar peças, seja por corte ou outro processo, a fim de usá-las em substituição a peças recomendadas e de dimensões adequadas.

A CONTRATADA apresentará com antecedência à fiscalização, para aprovação, amostras e protótipos em tamanho natural dos materiais de acabamento (revestimentos, madeiras, etc...) a empregar que, uma vez aprovados, farão parte do mostruário em poder da fiscalização para confrontação com partidas dos fornecimentos.

A fiscalização poderá examinar todos os materiais recebidos no canteiro da obra antes de sua utilização e a qualquer momento, exigir o exame ou ensaio de laboratório de qualquer material que se apresente duvidoso, bem como poderá ser exigido um certificado de origem e qualidade, correndo sempre estas despesas por conta da CONTRATADA.

A fiscalização poderá ainda impugnar o emprego daqueles que, a seu juízo, forem julgados inadequados. A CONTRATADA obriga-se a retirar qualquer material impugnado no prazo de 48 (quarenta e oito) horas, contadas a partir do recebimento da impugnação.

Quando forem indicadas duas ou mais referências de um mesmo material, a CONTRATADA deverá selecionar um deles e usar em toda a obra. Não será permitida a utilização de mais de uma referência para um mesmo material. Na ocorrência de comprovada impossibilidade de se adquirir e empregar um material especificado deverá ser solicitada sua substituição, a juízo da fiscalização e aprovação dos responsáveis pelo projeto.

A CONTRATADA será responsável por todo o transporte dos equipamentos e materiais, tanto até o local da obra como o transporte vertical e horizontal na mesma, devendo



PREFEITURA DE JOÃO PINHEIRO ESTADO DE MINAS GERAIS

para isso prever todos os equipamentos necessários para alçamento e transporte de quaisquer máquinas ou materiais que venham a ser instalados. Andaimos, suportes auxiliares e/ou elementos de alçamento deverão ser removidos logo após a sua utilização.

Durante todo o processo de instalação, os equipamentos deverão ser preservados e mantidos em excelente estado de conservação. Os equipamentos deverão ser instalados de tal modo que permitam acesso, manutenção, e sua eventual remoção ou relocação. As áreas que forem utilizadas durante a instalação do sistema deverão ser mantidas limpas e os detritos, removidos diariamente.

Similaridade E Equivalência Dos Materiais

Os materiais e fabricantes especificados poderão ser substituídos por similares e equivalentes após aprovação por escrito da fiscalização, desde que o novo material proposto possua similaridade ao substituído nos seguintes itens:

- Qualidade de padronização de medidas;
- Qualidades de resistência;
- Qualidades de eficiência;
- Uniformidade de coloração;
- Uniformidade de textura;
- Composição química;
- Aspecto do material;
- Compatibilidade operacional (quando integrar um sistema).

Ratificamos que a descrição da marca é apenas um critério técnico adotado e necessário de comparação para adoção de parâmetros orçamentários e orientadores que devem corresponder a excelência da qualidade e eficiência para os devidos acabamentos e ambientes, além de proporcionar uma melhor manutenção, de acordo com o projeto, tipologia e uso da edificação.

Em relação aos materiais que se evidenciem no âmbito estético da obra (acabamentos em geral, revestimentos, louças, metais, luminárias, madeiras aparentes, etc.) o material proposto deverá se harmonizar com o acabamento restante, a critério único e exclusivo da fiscalização.

V – SUBSÍDIOS PARA MONTAGEM DO PLANO DE LICITAÇÃO E GESTÃO DA OBRA, COMPREENDIDOS A SUA PROGRAMAÇÃO, A ESTRATÉGIA DE SUPRIMENTOS, AS NORMAS DE FISCALIZAÇÃO E OUTROS DADOS NECESSÁRIOS EM CADA CASO

- A apresentação das ART's (Anotação de Responsabilidade Técnica) e/ou RRT's (Registro de Responsabilidade Técnica) dos responsáveis pela execução dos serviços especificados, e outras eventualmente vinculadas, recolhidas junto ao CREA e CAU, antes do início da obra;
- A matrícula da obra (CEI) junto ao INSS e respectiva baixa (CND) ao seu término, além do recolhimento e apresentação dos comprovantes de todos os impostos e taxas incidentes nas esferas municipal, estadual e federal pertinentes, quando necessário;
- Manter atualizado registro diário mantido na obra (Diário de Obra), onde serão lançados pelos responsáveis da CONTRATADA e pela fiscalização, os elementos que caracterizam o andamento da obra, com pedidos de vistoria, notificações, impugnações, autorizações, etc. As folhas deverão apresentarse em 3 (três) vias. Este



PREFEITURA DE JOÃO PINHEIRO ESTADO DE MINAS GERAIS

livro deverá ficar permanentemente no escritório do canteiro da obra, a disposição da fiscalização;

- Manter no escritório da obra um jogo completo de cópias dos projetos, detalhes, especificações técnicas, edital, contrato e cronograma executivo da obra atualizado, assinalando as etapas cumpridas e a cumprir no andamento dos trabalhos;
- Respeitar os projetos e especificações, não sendo admitidas quaisquer alterações ou modificações do que estiver determinado pelas especificações e/ou projetos, sem prévia justificativa técnica por parte da CONTRATADA junto à fiscalização, que providenciará a autorização ou não, por escrito.
- Acatar prontamente as exigências e observações da fiscalização, baseadas nas especificações, projeto e regras técnicas.
- Retirar imediatamente do canteiro da obra qualquer material que for rejeitado em inspeção pela fiscalização;
- Desfazer ou corrigir as obras e serviços rejeitados pela FISCALIZAÇÃO dentro de 48 (quarenta e oito) horas a contar da exigência, correndo por sua exclusiva conta as despesas decorrentes dessas providências, ficando a etapa correspondente considerada não concluída, até a efetiva correção da inconformidade apontada;
- Realizar, às suas expensas, ensaios e provas aconselháveis a cada tipo de instalações ou materiais, apresentando os resultados à fiscalização.
- A execução de todos os serviços descritos e mencionados nas especificações e também os constantes nos desenhos dos projetos, bem como por todo material, mão de obra, equipamentos e consumíveis necessários para a execução do objeto a ser contratado. Tudo o mais, mesmo que explicitamente não citados, devem ser entendidos como fazendo parte do escopo da CONTRATADA, estando, portanto, sob sua responsabilidade a aquisição, instalação e montagem de seus elementos, componentes ou partes;
- A desmontagem das instalações existentes, a remoção, o descarte de todos os materiais, equipamentos inservíveis, entulhos e sobras da obra gerados durante a execução do objeto contratado.
- O fornecimento de todas as instalações completas, testadas e operando de forma plena, contínua e ininterrupta, sem quaisquer restrições, conforme descrito nos memoriais descritivos;
- O comissionamento, testes, ensaios e calibrações de todos os equipamentos e sistemas que forem por ela executados;
- A pré-operação, a partida e a execução dos ajustes e modificações necessárias para que os sistemas operem conforme definido em projeto;
- Assumir as despesas e todas as providências necessárias às ligações provisórias e definitivas, às redes públicas dos pontos de energia elétrica e água, bem como despesas referentes a seus consumos mensais.
- O que também estiver mencionado como de sua competência e responsabilidade adiante neste Projeto Básico, edital e contrato.
- Deverá ser mantida uma cópia integral deste Projeto Básico no canteiro da obra, em local acessível e visível a todos os funcionários da construtora contratada. É imprescindível que o Responsável Técnico da obra, engenheiros, arquitetos, o mestre de obras, pedreiros, apontadores e demais profissionais alocados para a obra, tenham conhecimento profundo do conteúdo deste Projeto Básico.
- Estão consubstanciadas no contrato e documentos que o integram as condições e disposições relativas ao objeto, às responsabilidades e garantias, o valor e forma de pagamentos, regime de execução, prazos e cronogramas, orientação geral e fiscalização, paralisação das obras e serviços, pedidos de prorrogações de prazos, diário de obra, multas, impugnações de serviços, alterações de projetos, placas de obra, recebimentos provisórios e definitivos e outros.



PREFEITURA DE JOÃO PINHEIRO ESTADO DE MINAS GERAIS

- A execução dos serviços far-se-á sob a fiscalização técnica, através de profissionais legalmente habilitados e designados, e do responsável técnico pelos serviços.
- A presença da Fiscalização nos serviços não diminuirá a responsabilidade da empresa contratada em quaisquer ocorrências, atos, erros ou omissões verificadas no desenvolvimento dos trabalhos ou a ele relacionadas.
- Todos os serviços porventura não explícitos nestas especificações ou nos desenhos (tais como projeto executivo, projetos de instalações, detalhamentos), mas necessários à perfeita execução dos serviços programados, serão de responsabilidade da Contratada.
- Deverá ser realizada pela proponente uma minuciosa vistoria aos locais onde serão executados os serviços, para que se tenha conhecimento das condições ambientais e técnicas em que deverão se desenvolver os trabalhos.
- Todos os serviços a serem realizados deverão obedecer estrita e integralmente aos projetos e especificações, a fim de que sejam respeitados os objetivos e conceitos de arquitetura, sejam eles os aspectos funcionais, estéticos, técnicos, econômicos, decorativos ou quaisquer outros, concebidos em projeto, para que a obra executada seja uma concretização fiel do mesmo.
- Poderão ocorrer alterações nas especificações dos serviços, decorrentes de realidades não levantadas em projeto. Quando for verificada uma situação não prevista em projeto, seja ela material, técnica construtiva, ou de acabamento, tal fato deverá ser registrado em Diário de Obra e prontamente comunicado ao departamento técnico, que fornecerá a especificação e orientação para o caso.
- Os projetos, especificações e demais disposições fornecidas pelo Contratante e que integram o contrato, terão estrita e total observância na execução dos serviços e obra. Compete à Contratada elaborar, de acordo com as necessidades da obra ou a pedido da Fiscalização, desenhos de detalhes de execução, os quais serão previamente apreciados e, se for o caso, aprovados pelo Contratante ou Fiscalização. Durante a execução da obra poderá o Contratante apresentar desenhos complementares, os quais serão devidamente autenticados pela contratada.
- As alterações de projetos, que durante a execução da obra se mostrar necessárias, serão devidamente justificadas e processadas de acordo com as disposições contratuais atinentes. Compete à Contratada, quando da execução, registrar e atualizar todos os projetos e, no final da obra, entregar à Contratante um jogo completo de desenhos e detalhes "como construído" ("as built").
- Os materiais a empregar na execução deverão satisfazer às avaliações de qualidade, devendo ser submetidos a exame e aprovação da Fiscalização.
- Será proibido manter no local da obra qualquer material não constante das especificações, bem como aqueles rejeitados pela Fiscalização.
- Todo elemento removido para posterior aproveitamento deverá ser acondicionado de forma adequada, evitando-se agravar o processo de deterioração.
- Serão considerados como despesas, incluídas nos preços unitários:
 - Os cuidados necessários para evitar danos a áreas de interesse paisagístico e a propriedade de terceiros;
 - Cercas provisórias, inclusive portões do próprio canteiro, iluminação adequada, compatível com os serviços a serem executados e linhas de água para o canteiro da obra.
- Todos os serviços deverão ser coordenados e compatibilizados pela CONTRATADA, inclusive aqueles executados por empresas subcontratadas.

A CONTRATADA deverá providenciar, em tempo hábil, todas as informações, equipamentos e materiais necessários ao fiel cumprimento do CONTRATO, de modo que a instalação de todos os sistemas seja feita de maneira satisfatória, com o mínimo de interferência nos equipamentos e serviços existentes e no prazo de execução previsto no cronograma de obras. Caso algum dos serviços, inclusive os realizados por empresa



PREFEITURA DE JOÃO PINHEIRO ESTADO DE MINAS GERAIS

subcontratada, seja realizado sem a necessária coordenação entre os diversos instaladores envolvidos e venha a causar interferência sem a possibilidade de solução, a CONTRATADA deverá responsabilizar-se pelas modificações necessárias de modo a viabilizar a execução das outras partes sem que isto venha a onerar o município.

A CONTRATADA será responsável por seu trabalho e das subcontratadas, bem como pelos materiais e equipamentos utilizados e instalados até o RECEBIMENTO DEFINITIVO devendo, durante as obras, proteger todos os materiais e equipamento (inclusive os já instalados) contra danos causados por seu trabalho, por subcontratadas e por terceiros. A CONTRATADA deverá, portanto armazenar os equipamentos e materiais de maneira cuidadosa, enquanto não forem efetivamente instalados.

Durante a execução dos trabalhos deverá ser rigorosamente observada a Norma Regulamentadora do Ministério do Trabalho: NR-18 Obras de Construção, Demolição e Reparos.

Gestão Do Contrato

O contrato deverá ser executado fielmente pelas partes, de acordo com as cláusulas avençadas e as normas da Lei nº 14.133, de 2021, e cada parte responderá pelas consequências de sua inexecução total ou parcial.

Em caso de impedimento, ordem de paralisação ou suspensão do contrato, o cronograma de execução será prorrogado automaticamente pelo tempo correspondente, anotadas tais circunstâncias mediante simples apostila.

As comunicações entre o órgão ou entidade e a contratada devem ser realizadas por escrito sempre que o ato exigir tal formalidade, admitindo-se o uso de mensagem eletrônica para esse fim.

O órgão ou entidade poderá convocar representante da empresa para adoção de providências que devam ser cumpridas de imediato.

Após a assinatura do contrato ou instrumento equivalente, o órgão ou entidade poderá convocar o representante da empresa contratada para reunião inicial para apresentação do plano de fiscalização, que conterà informações acerca das obrigações contratuais, dos mecanismos de fiscalização, das estratégias para execução do objeto, do plano complementar de execução da contratada, quando houver, do método de aferição dos resultados e das sanções aplicáveis, dentre outros.

O contratado deverá manter preposto aceito pela Administração no local do serviço para representá-lo na execução do contrato.

A indicação ou a manutenção do preposto da empresa poderá ser recusada pelo órgão ou entidade, desde que devidamente justificada, devendo a empresa designar outro para o exercício da atividade.

A execução do contrato deverá ser acompanhada e fiscalizada pelo(s) gestor e fiscal(isso) do contrato, ou pelos respectivos substitutos:

*** Compete ao Gestor do Contrato:** exercer a coordenação das atividades relacionadas à fiscalização e fiscalização técnica, bem como dos atos preparatórios à instrução processual e ao encaminhamento da documentação pertinente ao setor de contratos para formalização dos procedimentos quanto aos aspectos que envolvam a prorrogação, alteração, reequilíbrio, pagamento, eventual aplicação de sanções, extinção dos contratos, acompanhamento dos aspectos administrativos contratuais quanto às obrigações previdenciárias, fiscais e trabalhistas, bem como quanto ao controle do contrato administrativo e às providências tempestivas nos casos de inadimplemento dentre outras atribuições:

a) coordenar as atividades relacionadas à fiscalização e fiscalização técnica, dos contratos.



PREFEITURA DE JOÃO PINHEIRO ESTADO DE MINAS GERAIS

- b) acompanhar os registros realizados pelos fiscais do contrato ou dos terceiros contratados quando houver, e de todas as ocorrências relacionadas à execução do contrato e as medidas adotadas, informando, se for o caso, à autoridade superior, para tomar as providências que ultrapassarem a sua competência;
 - c) acompanhar a manutenção das condições de habilitação da contratada, para efeito de empenho de despesa e pagamento, examinar a regularidade no recolhimento das contribuições fiscal, trabalhista e previdenciária, devendo anotar em relatório eventuais problemas que obstem o fluxo normal da liquidação e pagamento da despesa;
 - d) coordenar a atualização do processo de acompanhamento e fiscalização do contrato contendo todos os registros formais da execução no histórico de gerenciamento do contrato, a exemplo da ordem de serviço, do registro de ocorrências, das alterações e das prorrogações contratuais, formalização de apostilamentos e termos aditivos, e acompanhamento de garantias e glosas, elaborando relatório com vistas à necessidade ou não de eventuais adequações ao contrato para que atenda a finalidade da Administração;
 - e) coordenar os atos preparatórios à instrução processual e ao envio da documentação pertinente ao setor de contratos para formalização dos procedimentos de que dispõe o caput;
 - f) constituir relatório final, de que trata a alínea "d" do inciso VI do § 3º do art. 174 da Lei nº 14.133, de 2021, com as informações obtidas durante a execução do contrato, como forma de aprimoramento das atividades da Administração, podendo ser utilizado como insumo para a confecção dos estudos técnicos preliminares, termo de referência e projeto básico das novas contratações;
 - g) coordenar a atualização contínua do relatório de riscos durante a gestão do contrato, com apoio dos fiscais;
 - h) emitir documento comprobatório da avaliação realizada pelos fiscais, no cumprimento de obrigações assumidas pelo contratado, com menção ao seu desempenho na execução contratual, baseado em indicadores objetivamente definidos e aferidos, e a eventuais penalidades aplicadas, devendo constar do cadastro de atesto de cumprimento de obrigações, conforme regulamento; e
 - i) diligenciar para a formalização de processo administrativo de responsabilização para fins de aplicação de sanções, a ser conduzido pela comissão de que trata o art. 158 da Lei nº 14.133, de 2021 ou pelo agente/setor com competência para tal, conforme o caso.
- **Clenilson Batista Caetano** - Secretário Municipal de administração; Tel: (61) 98181-1212 ,
e-mail: administracao@joapinheiro.mg.gov.br

* **Compete ao fiscal do contrato:** o acompanhamento da execução do contrato, inspecionar sistematicamente o objeto do contrato, com a finalidade de examinar ou verificar se sua execução obedece às especificações técnicas dos materiais, serviços e/ou obra que deverá ser auxiliado pela fiscalização técnica quando for o caso, em relação ao projeto, aos prazos estabelecidos e demais obrigações do contrato para efeito de pagamento, devendo comunicar imediatamente o gestor do contrato qualquer infração cometida, a fim de possibilitar a apuração e aplicação das penalidades cabíveis quando a prestação do objeto, cabendo ainda as seguintes atribuições:

- a) prestar apoio técnico e operacional ao gestor do contrato, subsidiando-o de informações pertinentes às suas competências;
- b) anotar no histórico de gerenciamento do contrato todas as ocorrências relacionadas à execução do contrato, determinando o que for necessário para a regularização das faltas ou dos defeitos observados;
- c) emitir notificações para a correção de rotinas ou de qualquer inexactidão ou irregularidade constatada em desacordo com a execução do contrato, determinando prazo para a correção;



**PREFEITURA DE JOÃO PINHEIRO
ESTADO DE MINAS GERAIS**

- d) informar ao gestor do contato, em tempo hábil, a situação que demandar decisão ou adoção de medidas que ultrapassem sua competência, para que adote as medidas necessárias e saneadoras, se for o caso;
 - e) comunicar imediatamente ao gestor do contrato quaisquer ocorrências que possam inviabilizar a execução do contrato nas datas aprazadas;
 - f) fiscalizar a execução do contrato, para que sejam cumpridas todas as condições estabelecidas no contrato, de modo a assegurar os melhores resultados para a Administração, conferindo as notas fiscais e as documentações exigidas para o pagamento, e após o ateste, encaminhar ao gestor de contrato, para ratificação;
 - g) comunicar o gestor do contrato em tempo hábil o término do contrato sob sua responsabilidade, visando à tempestiva renovação ou prorrogação contratual
 - h) participar da atualização do relatório de riscos durante a fase de gestão do contrato;
 - i) auxiliar o gestor do contrato com as informações necessárias, para que elabore o documento comprobatório da avaliação realizada na fiscalização do cumprimento de obrigações assumidas pelo contratado.
- **Vinicius Augusto Gradim** - Engenheiro Civil – CREA-MG 189.237-D, Portaria nº 018/2020 de 13/02/2020, tel: (32) 98888-1190, e-mail: vinicius.gradim@joaopinheiro.mg.gov.br

VI – ORÇAMENTO DETALHADO DO CUSTO GLOBAL DA OBRA, FUNDAMENTADO EM QUANTITATIVOS DE SERVIÇOS E FORNECIMENTOS PROPRIAMENTE AVALIADOS, OBRIGATÓRIO EXCLUSIVAMENTE PARA OS REGIMES DE EXECUÇÃO PREVISTOS NOS INCISOS I, II, III, IV E VII DO CAPUT DO ART. 46 DESTA LEI

A Planilha Orçamentária segue anexa.

João Pinheiro – MG, 24 de abril de 2026

FREDERICO
GOMES DE
SA:04053890608

Assinado de forma digital por FREDERICO GOMES DE SA 04053890608
DN: c=BR, o=ICP-Brasil, ou=29103522000109, ou=Secretaria da Receita Federal do Brasil - REB, ou=RFB e-CPF A3, ou=(EM BRANCO), ou=presencial, cn=FREDERICO GOMES DE SA:04053890608
Dados: 2026.05.04 10:18:49 -03'00'

Frederico Gomes de Sá
Eng. Civil CREA-MG 91.199/D
Secretaria Municipal de Planejamento
Prefeitura Municipal de João Pinheiro



MEMORIAL DESCRITIVO

OBRA: REFORMA GERAL DOS BANHEIROS DA PREFEITURA MUNICIPAL DE JOÃO PINHEIRO – MG

1 - DESCRITIVO DA EXECUÇÃO DOS SERVIÇOS

Os serviços a serem executados serão:

- Administração Local;
- Demolições;
- Revestimento;
- Piso;
- Forro;
- Instalações hidrossanitárias
- Instalações elétricas;
- Esquadrias;
- Divisórias / bancadas;
- Louças;
- Acessórios / diversos;
- Pintura.

1.1) A Administração Local será a seguinte

- Encarregado geral de obras com encargos complementares;
- Engenheiro/arquiteto, nível júnior, inclusive encargos complementares.

1.2) O serviço de demolição será o seguinte:

- Demolição manual de piso em granilite/marmorite, inclusive afastamento e empilhamento, exclusive transporte e retirada do material demolido;



PREFEITURA DE
JOÃO PINHEIRO
Um gigante em tamanho brasileiro.
GESTÃO INACIOLIA

- Demolição manual de revestimento cerâmico, azulejo ou ladrilho hidráulico, inclusive afastamento e empilhamento, transporte e retirada do material demolido;
- Remoção de louças (lavatório, banheira, pia, vaso sanitário, tanque), com reaproveitamento, inclusive afastamento e empilhamento;
- Demolição de alvenaria de tijolo maciço, de forma manual, sem reaproveitamento;
- Remoção de portas, de forma manual, sem reaproveitamento.

1.3) Os serviços de revestimento serão os seguintes:

- Emboço com argamassa, traço 1:6 (cimento e areia), esp. 20mm, aplicação manual, inclusive argamassa com preparo mecanizado, exclusive chapisco - camada de regularização esp. 10mm;
- Revestimento com cerâmica aplicado em parede, acabamento esmaltado, ambiente interno/externo, padrão extra, dimensão da peça até 2025cm², PEI III, assentamento com argamassa industrializada, inclusive rejuntamento.

1.4) Os serviços de piso serão os seguintes:

- Contrapiso desempenado com argamassa, traço 1:3 (cimento e areia), esp. 30mm, inclusive argamassa com preparo mecanizado;
- Revestimento c/ porcelanato aplicado em piso, acabamento polido, ambiente interno, padrão extra, borda retificada, dimensão (60x60) cm, assentamento c/ argamassa industrializada, inclusive rejuntamento.

1.5) O serviço de forro será o seguinte:

- Instalação de forro em placa de gesso liso, dimensão (60x60) cm, com fixação do tipo aramado, inclusive acessórios e fixação.

1.6) Os serviços de instalações hidrossanitárias serão os seguintes:

- Reforma geral das instalações hidrossanitárias dos banheiros (troca de registros, tubulações, etc), inclusive limpeza geral da caixa d'água do telhado.



PREFEITURA DE
JOÃO PINHEIRO
Um projeto em desenvolvimento.
1974

1.7) Os serviços de instalações elétricas serão os seguintes:

- Instalação de interruptor simples (2 módulos) com 1 tomada de embutir 2p+t 10 a, incluindo suporte e placa - fornecimento e instalação;
- Instalação de luminária comercial chanfrada de sobrepor completa, para duas (2) lâmpadas tubulares fluorescente 2x32wøt8, fornecimento e instalação, inclusive base, reator e lâmpadas.

1.8) Os serviços de esquadrias serão os seguintes:

- Instalação de porta de abrir com mola hidráulica, em vidro temperado, 90x210 cm, espessura 10 mm, inclusive acessórios;
- Instalação de porta metálica veneziana, tipo de abrir, com uma (1) folha, em perfil veneziana enrijecido, inclusive pintura anticorrosiva a base de óxido de ferro (zarcão), uma (1) demão, fornecimento e assentamento, inclusive fechadura e dobradiça.

1.9) Os serviços de divisórias e bancadas serão os seguintes:

- Instalação de divisória em granito cinza andorinha, esp. 3cm, inclusive instalação, ferragens em latão cromado e acessórios;
- Instalação de bancada em granito, cor cinza andorinha, esp. 2cm, acabamento polido, apoiada em console de metalon (50x30) mm, exclusive rodabanca/frontão, testeira/faixa, furo em bancada, cuba metálica, válvula, sifão, torneira e engate flexível;
- Instalação de soleiras em granito com largura 15 cm e 25 cm, espessura 2,0 cm;
- Instalação de testeira para bancada em granito, cor cinza andorinha, esp. 2cm, altura de 10cm, inclusive polimento, corte/colagem em meia esquadria e massa plástica na cor da pedra.

1.10) As louças e metais a serem instalados serão os seguintes:

- Cuba de louça branca de embutir, oval, inclusive válvula de escoamento de metal c/ acabamento cromado, sifão de metal tipo copo c/ acabamento cromado;



- Torneira metálica para lavatório, fechamento automático, acabamento cromado, com arejador, aplicação de mesa, inclusive engate flexível metálico;
- Bacia sanitária (vaso) de louça convencional, cor branca, inclusive acessórios de fixação/vedação, válvula descarga metálica c/ acionamento duplo, tubo de ligação de latão c/ canopla e rejuntamento, exclusive assento;
- Assento plástico para bacia sanitária, na cor branca, padrão popular, inclusive acessórios para fixação.

1.11) Os acessórios a serem instalados serão os seguintes:

- Distribuidor/dispenser para papel higiênico em aço inox, tipo rolão, acabamento polido ou escovado, sobrepor, inclusive acessórios fixação;
- Distribuidor/dispenser para sabonete líquido, em aço inox, capacidade reservatório 800ml, inclusive acessórios para fixação;
- Distribuidor/dispenser para porta papel toalha tipo bobina, em aço inox, inclusive acessórios para fixação;
- Espelho cristal, dimensão (40x60) cm, com esp. 4mm, em acabamento lapidado, inclusive fixação com parafuso tipo finesson, fornecimento e instalação;
- Espelho cristal, dimensão (60x140) cm, com esp. 4mm, em acabamento lapidado, inclusive fixação com parafuso tipo finesson, fornecimento e instalação;
- Prateleira em ardósia, esp. 2cm, embutida em parede, inclusive fixação - pia copa 2º pavimento;
- Bancada em granito cinza andorinha e = 3cm, apoiada em console metalon 20x30mm - copa 2º pavimento;
- Porta de vidro temperado incolor, 2 folhas correr, e = 10 mm (c/ ferragens e colocacao) - copa 2º pavimento.

1.12) Os serviços de pintura serão os seguintes:

- Preparação para emassamento ou pintura (látex/acrílica) em teto, inclusive uma (1) demão de selador acrílico;



PREFEITURA DE
JOÃO PINHEIRO
Um gigante em desenvolvimento.
ESTÁDIO 1928/2008

- Emassamento em teto com massa acrílica, uma (1) demão, inclusive lixamento para pintura;
- Pintura acrílica em teto, duas (2) demãos, com aplicação manual, exclusive selador acrílico e massa acrílica/corrida (pva);
- Pintura esmalte base solvente em esquadrias de ferro - janelas, duas demãos, com aplicação manual, inclusive uma demão de fundo anticorrosivo.

João Pinheiro – MG, 24 de abril de 2026.

FREDERICO
GOMES DE
SA:04053890608

Assinado de forma digital por FREDERICO
GOMES DE SA:04053890608
DN: c=BR, o=ICP-Brasil,
ou=29103522000109, ou=Secretaria da
Receita Federal do Brasil - RFB, ou=RFB e-
CPF A3, ou=(EM BRANCO), ou=presencial,
cn=FREDERICO GOMES DE SA:04053890608
Dados: 2026.05.04 10:15:56 -03'00'

Frederico Gomes de Sá
Eng. Civil / CREA-MG 91.199/D
Secretaria Municipal de Planejamento

PLANILHA ORÇAMENTÁRIA								
OBRA: REFORMA GERAL DOS BANHEIROS DA PREFEITURA MUNICIPAL.								
ENDEREÇO: PRAÇA CORONEL HERMÓGENES 60, CENTRO, JOÃO PINHEIRO - MG								
BDI: 29,79%		DATA BASE: SINAPI ABRIL/25 E SEINFRA JANEIRO-25 / DESONERADO.						
DATA: 23/06/2025								
ITEM	FONTE	CÓDIGO	DESCRIÇÃO	UNID.	QUANT.	VALOR UNITÁRIO (S/ BDI)	VALOR UNITÁRIO (C/ BDI)	VALOR TOTAL
1.0 ADMINISTRAÇÃO LOCAL								
1.1	SINAPI	90776	ENCARREGADO GERAL COM ENCARGOS COMPLEMENTARES	HORA	30,00	54,09	70,20	R\$ 2.106,10
1.2	SINAPI	90777	ENGENHEIRO CIVIL DE OBRA JUNIOR COM ENCARGOS COMPLEMENTARES	HORA	30,00	117,64	152,68	R\$ 4.580,55
2.0 DEMOLIÇÕES								
2.1	SETOP	ED-48483	DEMOLIÇÃO MANUAL DE PISO EM GRANILITE/ MARMORITE, INCLUSIVE AFASTAMENTO E EMPILHAMENTO, EXCLUSIVE TRANSPORTE E RETIRADA DO MATERIAL DEMOLIDO.	M²	30,63	23,50	30,50	R\$ 934,23
2.2	SINAPI	ED-48502	DEMOLIÇÃO MANUAL DE REVESTIMENTO CERÂMICO, AZULEJO OU LADRILHO HIDRÁULICO, INCLUSIVE AFASTAMENTO E EMPILHAMENTO, TRANSPORTE E RETIRADA DO MATERIAL DEMOLIDO.	M²	136,25	21,34	27,70	R\$ 3.773,74
2.3	SINAPI	ED-48467	REMOÇÃO DE LOUÇAS (LAVATÓRIO, BANHEIRA, PIA, VASO SANITÁRIO, TANQUE), COM REAPROVEITAMENTO, INCLUSIVE AFASTAMENTO E EMPILHAMENTO.	UNID.	21,00	34,76	45,12	R\$ 947,42
2.4	SINAPI	97624	DEMOLIÇÃO DE ALVENARIA DE TJOLO MACIÇO, DE FORMA MANUAL, SEM REAPROVEITAMENTO.	M³	33,34	88,17	114,44	R\$ 3.815,29
2.5	SINAPI	97644	REMOÇÃO DE PORTAS, DE FORMA MANUAL, SEM REAPROVEITAMENTO.	M2	22,96	9,53	12,37	R\$ 283,99
3.0 REVESTIMENTO								
3.1	SETOP	ED-50732	EMBOÇO COM ARGAMASSA, TRAÇO 1:3 (CIMENTO E AREIA), ESP. 20MM, APLICAÇÃO MANUAL, INCLUSIVE ARGAMASSA COM PREPARO MECANIZADO, EXCLUSIVE CHAPISCO - CAMADA DE REGULARIZAÇÃO ESP. 10MM.	M²	126,06	17,38	22,56	R\$ 2.843,60
3.2	SETOP	ED-9081	REVESTIMENTO COM CERÂMICA APLICADO EM PAREDE, ACABAMENTO ESMALTADO, AMBIENTE INTERNO/EXTERNO, PADRÃO EXTRA, DIMENSÃO DA PEÇA ATÉ 2025 CM2, PEI III, ASSENTAMENTO COM ARGAMASSA INDUSTRIALIZADA, INCLUSIVE REJUNTAMENTO.	M²	126,06	71,45	92,73	R\$ 11.690,17
4.0 PISO								
4.1	SETOP	ED-50568	CONTRAPISO DESEMPENADO COM ARGAMASSA, TRAÇO 1:3 (CIMENTO E AREIA), ESP. 30MM, INCLUSIVE ARGAMASSA COM PREPARO MECANIZADO.	M²	30,63	44,34	57,55	R\$ 1.762,72
4.2	SETOP	ED-50754	REVESTIMENTO C/ PORCELANATO APLICADO EM PISO, ACAB. POLIDO, AMBIENTE INTERNO, PADRÃO EXTRA, BORDA RETIFICADA, DIMENSÃO (60X60)CM, ASSENTAMENTO C/ ARGAMASSA INDUSTRIALIZADA, INCLUSIVE REJUNTAMENTO.	M²	30,63	102,49	133,02	R\$ 4.074,56
5.0 FORRO								
5.1	SETOP	ED-49685	FORRO EM PLACA DE GESSO LISO, DIMENSÃO (60X60)CM, COM FIXAÇÃO DO TIPO ARAMADO, INCLUSIVE ACESSÓRIOS E FIXAÇÃO.	M²	13,59	63,78	82,78	R\$ 1.124,98
6.0 INSTALAÇÕES HIDROSSANITÁRIAS								
6.1	PRÓPRIO	-	REFORMA GERAL DAS INSTALAÇÕES HIDROSSANITÁRIAS DOS BANHEIROS (TROCA DE REGISTROS, TUBULAÇÕES, ETC), INCLUSIVE LIMPEZA GERAL DA CAIXA D'ÁGUA DO TELHADO.	UNID.	1,00	2.500,00	3.244,75	R\$ 3.244,75
7.0 INSTALAÇÕES ELÉTRICAS								
7.1	SINAPI	92027	INTERRUPTOR SIMPLES (2 MÓDULOS) COM 1 TOMADA DE EMBUTIR 2P+T 10 A, INCLUIDO SUPORTE E PLACA - FORNECIMENTO E INSTALAÇÃO.	UNID.	4,00	65,71	85,29	R\$ 341,14
7.2	SETOP	ED-49393	LUMINÁRIA COMERCIAL CHANFRADA DE SOBREPOR COMPLETA, PARA DUAS (2) LÂMPADAS TUBULARES FLUORESCENTE 2X32WØT8, FORNECIMENTO E INSTALAÇÃO, INCLUSIVE BASE, REATOR E LÂMPADAS.	UNID.	5,00	263,30	341,74	R\$ 1.708,69
8.0 ESQUADRIAS								
8.1	SINAPI	102184	PORTA DE ABRIR COM MOLA HIDRÁULICA, EM VIDRO TEMPERADO, 90X210 CM, ESPESSURA 10 MM, INCLUSIVE ACESSÓRIOS.	UNID.	4,00	1.602,78	2.080,25	R\$ 8.320,99
8.2	SETOP	ED-23035	PORTA METÁLICA VENEZIANA, TIPO DE ABRIR, COM JMA (1) FOLHA, EM PERFIL VENEZIANA ENRIUECIDO, INCLUSIVE PINTURA ANTICORROSIVA A BASE DE ÓXIDO DE FERRO (ZARCÃO), UMA (1) DEMÃO, FORNECIMENTO E ASSENTAMENTO, INCLUSIVE FECHADURA E DOBRADIÇA.	M²	13,55	481,03	624,33	R\$ 8.522,09



PREFEITURA MUNICIPAL DE JOÃO PINHEIRO



PLANILHA ORÇAMENTÁRIA								
OBRA: REFORMA GERAL DOS BANHEIROS DA PREFEITURA MUNICIPAL.								
ENDEREÇO: PRAÇA CORONEL HERMÓGENES 60, CENTRO, JOÃO PINHEIRO - MG								
BDI: 29,79%		DATA BASE: SINAPI ABRIL/25 E SEINFRA JANEIRO-25 / DESONERADO.						
DATA: 23/06/2025								
ITEM	FONTE	CÓDIGO	DESCRIÇÃO	UNID.	QUANT.	VALOR UNITÁRIO (S/ BDI)	VALOR UNITÁRIO (C/ BDI)	VALOR TOTAL
9.0			DIVISÓRIAS / BANCADAS					R\$ 25.507,63
9.1	SETOP	ED-48533	DIVISÓRIA EM GRANITO CINZA ANDORINHA, ESP. 3CM, INCLUSIVE INSTALAÇÃO, FERRAGENS EM LATÃO CROMADO E ACESSÓRIOS	M²	24,95	658,49	854,65	R\$ 21.323,62
9.2	SETOP	ED-21631	BANCADA EM GRANITO, COR CINZA ANDORINHA, ESP. 2CM, ACABAMENTO POLIDO, APOIADA EM CONSOLE DE METALON (50X30)MM, EXCLUSIVE RODABANCA/FRONTÃO, TESTEIRA/FAIXA, FURO EM BANCADA, CUBA METÁLICA, VÁLVULA, SIFÃO, TORNEIRA E ENGATE FLEXÍVEL	M²	2,06	436,72	566,82	R\$ 1.167,65
9.3	SINAPI	98689	SOLEIRA EM GRANITO, LARGURA 15 CM, ESPESSURA 2,0 CM	M	1,80	88,25	114,54	R\$ 206,17
9.4	PRÓPRIO	-	SOLEIRA EM GRANITO, LARGURA 25 CM, ESPESSURA 2,0 CM	M	1,80	147,08	190,90	R\$ 343,61
9.5	SETOP	ED-21636	TESTEIRA PARA BANCADA EM GRANITO, COR CINZA ANDORINHA, ESP. 2CM, ALTURA DE 10CM, INCLUSIVE POLIMENTO, CORTE/COLAGEM EM MEIA ESQUADRIA E MASSA PLÁSTICA NA COR DA PEDRA	M	9,00	211,16	274,06	R\$ 2.466,58
10.0			LOUÇAS					R\$ 23.739,05
10.1	SETOP	ED-50279	CUBA DE LOUÇA BRANCA DE EMBUTIR, OVAL, INCLUSIVE VÁLVULA DE ESCOAMENTO DE METAL C/ ACABAMENTO CROMADO, SIFÃO DE METAL TIPO COPO C/ ACABAMENTO CROMADO	UNID.	8,00	451,54	586,05	R\$ 4.688,43
10.2	SETOP	50329	TORNEIRA METÁLICA PARA LAVATÓRIO, FECHAMENTO AUTOMÁTICO, ACABAMENTO CROMADO, COM AREJADOR, APLICAÇÃO DE MESA, INCLUSIVE ENGATE FLEXÍVEL METÁLICO	UNID.	8,00	221,34	287,28	R\$ 2.298,22
10.3	SETOP	ED-50298	BACIA SANITÁRIA (VASO) DE LOUÇA CONVENCIONAL, COR BRANCA, INCLUSIVE ACESSÓRIOS DE FIXAÇÃO, VEDAÇÃO, VÁLVULA DESCARGA METÁLICA C/ ACIONAMENTO DUPL. TUBO DE LIGAÇÃO DE LATÃO C/ CAPOPLA E REJUNTAMENTO, EXCLUSIVE ASSENTO	UNID.	13,00	953,84	1.237,99	R\$ 16.093,86
10.4	SETOP	ED-48156	ASSENTO PLÁSTICO PARA BACIA SANITÁRIA, NA COR BRANCA, PADRÃO POPULAR, INCLUSIVE ACESSÓRIOS PARA FIXAÇÃO	UNID.	13,00	39,03	50,66	R\$ 658,54
11.0			ACESSÓRIOS / DIVERSOS					R\$ 7.161,48
11.1	SETOP	ED-48181	DISTRIBUIDOR/DISPENSER PARA PAPEL HIGIÊNICO EM AÇO INOX, TIPO ROLÃO, ACABAMENTO POLIDO OU ESCOVADO, SOBREPOR, INCLUSIVE ACESSÓRIOS FIXAÇÃO	UNID.	13,00	98,14	127,38	R\$ 1.655,89
11.2	SETOP	ED-48184	DISTRIBUIDOR/DISPENSER PARA SABONETE LÍQUIDO, EM AÇO INOX, CAP. RESERV. 800ML, INCLUSIVE ACESSÓRIOS PARA FIXAÇÃO	UNID.	4,00	213,64	277,28	R\$ 1.109,13
11.3	SETOP	ED-48180	DISTRIBUIDOR/DISPENSER PARA PORTA PAPEL TOALHA TIPO BOBINA, EM AÇO INOX, INCLUSIVE ACESSÓRIOS PARA FIXAÇÃO	UNID.	4,00	145,84	189,29	R\$ 757,14
11.4	SETOP	ED-51152	ESPELHO CRISTAL, DIMENSÃO (40X60)CM, COM ESP. 4MM, EM ACABAMENTO LAPIDADO, INCLUSIVE FIXAÇÃO COM PARAFUSO TIPO FINESSON, FORNECIMENTO E INSTALAÇÃO	UNID.	8,00	102,55	133,10	R\$ 1.064,80
11.5	PRÓPRIO	-	ESPELHO CRISTAL, DIMENSÃO (20X140)CM, COM ESP. 4MM, EM ACABAMENTO LAPIDADO, INCLUSIVE FIXAÇÃO COM PARAFUSO TIPO FINESSON, FORNECIMENTO E INSTALAÇÃO	UNID.	2,00	287,90	373,67	R\$ 747,33
11.6	SETOP	ED-50687	PRATELEIRA EM ARDÓSIA, ESP. 2CM, EMBUTIDA EM PAREDE, INCLUSIVE FIXAÇÃO - PIA COPA 2º PAVIMENTO	M²	0,39	251,84	326,86	R\$ 124,21
11.7	SETOP	ED-48343	BANCADA EM GRANITO CINZA ANDORINHA E = 3CM, APOIADA EM CONSOLE METALON 20X30X1M - COPA 2º PAVIMENTO	M²	0,77	390,69	507,08	R\$ 390,45
11.8	SINAPI	34713	PORTA DE VIDRO TEMPERADO INCOLOR, 2 FOLHAS CORRER, E = 10 MM (C/ FERRAGENS E COLCAÇÃO) - COPA 2º PAVIMENTO	M²	3,02	334,86	434,61	R\$ 1.312,54



PLANILHA ORÇAMENTÁRIA								
OBRA: REFORMA GERAL DOS BANHEIROS DA PREFEITURA MUNICIPAL.								
ENDEREÇO: PRAÇA CORONEL HERMÓGENES 60, CENTRO, JOÃO PINHEIRO - MG								
BDI: 29,79%			DATA BASE: SINAPI ABRIL/25 E SEINFRA JANEIRO-25 / DESONERADO.					
DATA: 23/06/2025								
ITEM	FONTE	CÓDIGO	DESCRIÇÃO	UNID.	QUANT.	VALOR UNITÁRIO (S/ BDI)	VALOR UNITÁRIO (C/ BDI)	VALOR TOTAL
12.0			PINTURA					R\$ 2.486,99
12.1	SETOP	ED-50515	PREPARAÇÃO PARA EMASSAMENTO OU PINTURA (LÁTEX/ACRÍLICA) EM TETO. INCLUSIVE UMA (1) DEMÃO DE SELADOR ACRÍLICO.	M²	30,63	9,01	11,69	R\$ 358,19
12.2	SETOP	ED-50475	EMASSAMENTO EM TETO COM MASSA ACRÍLICA, UMA (1) DEMÃO, INCLUSIVE LIXAMENTO PARA PINTURA	M²	30,63	25,15	32,64	R\$ 999,83
12.3	SETOP	ED-50452	PINTURA ACRÍLICA EM TETO: DUAS (2) DEMÃOS, COM APLICAÇÃO MANUAL, EXCLUSIVE SELADOR ACRÍLICO E MASSA ACRÍLICA/CORRIDA (PVA)	M²	30,63	19,57	25,40	R\$ 778,00
12.4	SETOP	ED-50491	PINTURA ESMALTE BASE SOLVENTE EM ESQUADRIAS DE FERRO - JANELAS, DUAS DEMÃOS, COM APLICAÇÃO MANUAL, INCLUSIVE UMA DEMÃO DE FUNDO ANTICORROSIVO.	M²	8,01	33,76	43,82	R\$ 350,98
VALOR TOTAL								R\$ 118.970,1734

FREDERICO
GOMES DE
SA:0405389
0608

Assinado de forma digital por
FREDERICO GOMES DE
SA:04053890608
DN: c=BR, o=ICP-Brasil,
ou=29103522000109,
ou=Secretaria da Receita Federal
do Brasil - RFB, ou=RFB e CPF A3,
op=EMBRANCO, ou=presencial,
cn=FREDERICO GOMES DE
SA:04053890608
Dados: 2025.11.13 15:15:12 -03'00'

MEMÓRIA DE CÁLCULO		
OBRA: REFORMA GERAL DOS BANHEIROS DA PREFEITURA MUNICIPAL.		
ENDEREÇO: PRAÇA CORONEL HERMÓGENES 60, CENTRO, JOÃO PINHEIRO - MG		
DATA: 23/06/2025		
ITEM	DESCRIÇÃO DOS SERVIÇOS	CÁLCULOS
1.0 ADMINISTRAÇÃO LOCAL		
1.1	ENCARREGADO GERAL COM ENCARGOS	15 HORAS/MÊS X 2 MESES = 30 HORAS
1.2	ENGENHEIRO CIVIL DE OBRA JUNIOR COM ENCARGOS COMPLEMENTARES.	15 HORAS/MÊS X 2 MESES = 30 HORAS
2.0 DEMOLIÇÕES		
2.1	DEMOLIÇÃO MANUAL DE PISO EM GRANILITE/MARMORITE, INCLUSIVE AFASTAMENTO E EMPILHAMENTO, EXCLUSIVE TRANSPORTE E RETIRADA DO MATERIAL DEMOLIDO.	(I.S. FEM. TÉRREO: $2,44 \times 2,80 = 6,83\text{m}^2$) + (I.S. MAS. TÉRREO: $2,44 \times 2,77 = 6,76\text{m}^2$) + (I.S. FEM. 2° PAVTO: $2,65 \times 3,64 = 9,65\text{m}^2$) + (I.S. MAS. 2° PAVTO: $2,65 \times 2,79 = 7,39\text{m}^2$) = ÁREA TOTAL = $30,63\text{m}^2$
2.2	DEMOLIÇÃO MANUAL DE REVESTIMENTO CERÂMICO, AZULEJO OU LADRILHO HIDRÁULICO, INCLUSIVE AFASTAMENTO E EMPILHAMENTO, TRANSPORTE E RETIRADA DO MATERIAL DEMOLIDO.	(I.S. FEM. TÉRREO: $35,12\text{m}^2$) + (I.S. MAS. TÉRREO: $33,34\text{m}^2$) + (I.S. FEM. 2° PAVTO: $33,65\text{m}^2$) + (I.S. MAS. 2° PAVTO: $34,14\text{m}^2$) = ÁREA TOTAL = $136,25\text{m}^2$
2.3	REMOÇÃO DE LOUÇAS (LAVATÓRIO, BANHEIRA, PIA, VASO SANITÁRIO, TANQUE), COM REAPROVEITAMENTO, INCLUSIVE AFASTAMENTO E EMPILHAMENTO.	(I.S. FEM. TÉRREO: 3 VASOS + 2 LAVATÓRIOS) + (I.S. MAS. TÉRREO: 3 VASOS + 2 LAVATÓRIOS) + (I.S. FEM. 2° PAVTO: 4 VASOS + 2 LAVATÓRIOS) + (I.S. MAS. 2° PAVTO: 3 VASOS + 2 LAVATÓRIOS) = 21 UNIDADES
2.4	DEMOLIÇÃO DE ALVENARIA DE TIJOLO MACIÇO, DE FORMA MANUAL, SEM REAPROVEITAMENTO.	(I.S. FEM. TÉRREO: $7,78\text{m}^2$) + (I.S. MAS. TÉRREO: $6,70\text{m}^2$) + (I.S. FEM. 2° PAVTO: $10,60\text{m}^2$) + (I.S. MAS. 2° PAVTO: $8,26\text{m}^2$) = ÁREA TOTAL = $33,34\text{m}^2$
2.5	REMOÇÃO DE PORTAS, DE FORMA MANUAL, SEM REAPROVEITAMENTO.	PORTAS A SEREM RETIRADAS $(0,75 \times 2,15) \times 2 + (0,80 \times 2,10) \times 2 + (0,60 \times 2,10) \times 13$ = ÁREA TOTAL $22,96\text{M}^2$
3.0 REVESTIMENTO		
3.1	EMBOÇO COM ARGAMASSA, TRAÇO 1:6 (CIMENTO E AREIA), ESP. 20MM, APLICAÇÃO MANUAL, INCLUSIVE ARGAMASSA COM PREPARO MECANIZADO, EXCLUSIVE CHAPISCO - CAMADA DE REGULARIZAÇÃO ESP. 10MM.	(I.S. FEM. TÉRREO: $28,22\text{m}^2$) + (I.S. MAS. TÉRREO: $26,97\text{m}^2$) + (I.S. FEM. 2° PAVTO: $36,73\text{m}^2$) + (I.S. MAS. 2° PAVTO: $34,14\text{m}^2$) = ÁREA TOTAL = $126,06\text{m}^2$
3.2	REVESTIMENTO COM CERÂMICA APLICADO EM PAREDE, ACABAMENTO ESMALTADO, AMBIENTE INTERNO/EXTERNO, PADRÃO EXTRA, DIMENSÃO DA PEÇA ATÉ 2025 CM2, PEI III, ASSENTAMENTO COM ARGAMASSA INDUSTRIALIZADA, INCLUSIVE REJUNTAMENTO.	(I.S. FEM. TÉRREO: $28,22\text{m}^2$) + (I.S. MAS. TÉRREO: $26,97\text{m}^2$) + (I.S. FEM. 2° PAVTO: $36,73\text{m}^2$) + (I.S. MAS. 2° PAVTO: $34,14\text{m}^2$) = ÁREA TOTAL = $126,06\text{m}^2$
4.0 PISO		
4.1	CONTRAPISO DESEMPENADO COM ARGAMASSA, TRAÇO 1:3 (CIMENTO E AREIA), ESP. 30MM, INCLUSIVE ARGAMASSA COM PREPARO MECANIZADO.	(I.S. FEM. TÉRREO: $2,44 \times 2,80 = 6,83\text{m}^2$) + (I.S. MAS. TÉRREO: $2,44 \times 2,77 = 6,76\text{m}^2$) + (I.S. FEM. 2° PAVTO: $2,65 \times 3,64 = 9,65\text{m}^2$) + (I.S. MAS. 2° PAVTO: $2,65 \times 2,79 = 7,39\text{m}^2$) = ÁREA TOTAL = $30,63\text{m}^2$
4.2	REVESTIMENTO C/ PORCELANATO APLICADO EM PISO, ACAB. POLÍDO, AMBIENTE INTERNO, PADRÃO EXTRA, BORDA RETIFICADA, DIMENSÃO (60X60)CM, ASSENTAMENTO C/ ARGAMASSA INDUSTRIALIZADA, INCLUSIVE REJUNTAMENTO.	(I.S. FEM. TÉRREO: $2,44 \times 2,80 = 6,83\text{m}^2$) + (I.S. MAS. TÉRREO: $2,44 \times 2,77 = 6,76\text{m}^2$) + (I.S. FEM. 2° PAVTO: $2,65 \times 3,64 = 9,65\text{m}^2$) + (I.S. MAS. 2° PAVTO: $2,65 \times 2,79 = 7,39\text{m}^2$) = ÁREA TOTAL = $30,63\text{m}^2$
5.0 FORRO		
5.1	FORRO EM PLACA DE GESSO LISO, DIMENSÃO (60X60)CM, COM FIXAÇÃO DO TIPO ARAMADO, INCLUSIVE ACESSÓRIOS E FIXAÇÃO.	(I.S. FEM. TÉRREO: $2,44 \times 2,80 = 6,83\text{m}^2$) + (I.S. MAS. TÉRREO: $2,44 \times 2,77 = 6,76\text{m}^2$) = ÁREA TOTAL = $13,59\text{m}^2$
6.0 INSTALAÇÕES HIDROSSANITÁRIAS		
6.1	REFORMA GERAL DAS INSTALAÇÕES HIDROSSANITÁRIAS DOS BANHEIROS (TROCA DE REGISTROS, TUBULAÇÕES, ETC), INCLUSIVE LIMPEZA GERAL DA CAIXA D'ÁGUA DO TELHADO.	1 UNIDADE
7.0 INSTALAÇÕES ELÉTRICAS		
7.1	INTERRUPTOR SIMPLES (2 MÓDULOS) COM 1 TOMADA DE EMBUTIR 2P+T 10 A, INCLUINDO SUPORTE E PLACA - FORNECIMENTO E INSTALAÇÃO.	1 UNIDADE/BANHEIRO = 4 UNIDADES
7.2	LUMINÁRIA COMERCIAL CHANFRADA DE SOBREPOR COMPLETA, PARA DUAS (2) LÂMPADAS TUBULARES FLUORESCENTE 2X32WØT8, FORNECIMENTO E INSTALAÇÃO, INCLUSIVE BASE, REATOR E LÂMPADAS.	(I.S. FEM: 3 UNIDADES) + (I.S. MASC: 2 UNIDADES) = 5 UNIDADES



MEMÓRIA DE CÁLCULO		
OBRA: REFORMA GERAL DOS BANHEIROS DA PREFEITURA MUNICIPAL.		
ENDEREÇO: PRAÇA CORONEL HERMÓGENES 60, CENTRO, JOÃO PINHEIRO - MG		
DATA: 23/06/2025		
ITEM	DESCRIÇÃO DOS SERVIÇOS	CÁLCULOS
8.0 ESQUADRIAS		
8.1	PORTA DE ABRIR COM MOLA HIDRÁULICA, EM VIDRO TEMPERADO, 90X210 CM, ESPESSURA 10 MM, INCLUSIVE ACESSÓRIOS.	PORTAS DE ENTRADA = 4 UNIDADES
8.2	PORTA METÁLICA VENEZIANA, TIPO DE ABRIR, COM UMA (1) FOLHA, EM PERFIL VENEZIANA ENRIJECIDO, INCLUSIVE PINTURA ANTICORROSIVA A BASE DE ÓXIDO DE FERRO (ZARCÃO), UMA (1) DEMÃO, FORNECIMENTO E ASSENTAMENTO, INCLUSIVE FECHADURA E DOBRADIÇA.	(I.S. FEM. TÉRREO: 3 UNIDADES) + (I.S. MAS. TÉRREO: 3 UNIDADES) + (I.S. FEM. 2º PAVTO: 4 UNIDADES) + (I.S. MAS. 2º PAVTO: 3 UNIDADES) = 13 UNIDADES X (0,60 X 1,75)M = 13,65 M ²
9.0 DIVISÓRIAS / BANCADAS		
9.1	DIVISÓRIA EM GRANITO CINZA ANDORINHA, ESP. 3CM, INCLUSIVE INSTALAÇÃO, FERRAGENS EM LATÃO CROMADO E ACESSÓRIOS.	(I.S. FEM. TÉRREO: 6,06m ²) + (I.S. MAS. TÉRREO: 5,18m ²) + (I.S. FEM. 2º PAVTO: 7,67m ²) + (I.S. MAS. 2º PAVTO: 6,04m ²) = ÁREA TOTAL = 24,95m ²
9.2	BANCADA EM GRANITO, COR CINZA ANDORINHA, ESP. 2CM, ACABAMENTO POLIDO, APOIADA EM CONSOLE DE METALON (50X30)MM, EXCLUSIVE RODABANCA/FRONTÃO, TESTEIRA/FAIXA, FURO EM BANCADA, CUBA METÁLICA, VÁLVULA, SIFÃO, TORNEIRA E ENGATE FLEXÍVEL.	(I.S. FEM. TÉRREO: 0,47m ²) + (I.S. MAS. TÉRREO: 0,47m ²) + (I.S. FEM. 2º PAVTO: 0,61m ²) + (I.S. MAS. 2º PAVTO: 0,51m ²) = ÁREA TOTAL = 2,06m ²
9.3	SOLEIRA EM GRANITO, LARGURA 15 CM, ESPESSURA 2,0 CM.	0,90 X 2 PORTAS (2º ANDAR) = 1,80 M
9.4	SOLEIRA EM GRANITO, LARGURA 25 CM, ESPESSURA 2,0 CM.	0,90 X 2 PORTAS (1º ANDAR) = 1,80 M
9.5	TESTEIRA PARA BANCADA EM GRANITO, COR CINZA ANDORINHA, ESP. 2CM, ALTURA DE 10CM, INCLUSIVE POLIMENTO, CORTE/COLAGEM EM MEIA ESQUADRIA E MASSA PLÁSTICA NA COR DA PEDRA.	(0,45 + 1,80) + (0,45 + 2,00) + (0,45 + 1,70) + (0,45 + 1,70) = 9,00 M
10.0 LOUÇAS		
10.1	CUBA DE LOUÇA BRANCA DE EMBUTIR, OVAL, INCLUSIVE VÁLVULA DE ESCOAMENTO DE METAL C/ ACABAMENTO CROMADO, SIFÃO DE METAL TIPO COPO C/ ACABAMENTO CROMADO.	(I.S. FEM. TÉRREO: 2 UNIDADES) + (I.S. MAS. TÉRREO: 2 UNIDADES) + (I.S. FEM. 2º PAVTO: 2 UNIDADES) + (I.S. MAS. 2º PAVTO: 2 UNIDADES) = 8 UNIDADES
10.2	TORNEIRA METÁLICA PARA LAVATÓRIO, FECHAMENTO AUTOMÁTICO, ACABAMENTO CROMADO, COM AREJADOR, APLICAÇÃO DE MESA, INCLUSIVE ENGATE FLEXÍVEL METÁLICO.	(I.S. FEM. TÉRREO: 2 UNIDADES) + (I.S. MAS. TÉRREO: 2 UNIDADES) + (I.S. FEM. 2º PAVTO: 2 UNIDADES) + (I.S. MAS. 2º PAVTO: 2 UNIDADES) = 8 UNIDADES
10.3	BACIA SANITÁRIA (VASO) DE LOUÇA CONVENCIONAL, COR BRANCA, INCLUSIVE ACESSÓRIOS DE FIXAÇÃO/VEDAÇÃO, VÁLVULA DESCARGA METÁLICA C/ ACIONAMENTO DUPLO,	(I.S. FEM. TÉRREO: 3 UNIDADES) + (I.S. MAS. TÉRREO: 3 UNIDADES) + (I.S. FEM. 2º PAVTO: 4 UNIDADES) + (I.S. MAS. 2º PAVTO: 3 UNIDADES) = 13 UNIDADES
10.4	ASSENTO PLÁSTICO PARA BACIA SANITÁRIA, NA COR BRANCA, PADRÃO POPULAR, INCLUSIVE ACESSÓRIOS PARA FIXAÇÃO.	(I.S. FEM. TÉRREO: 3 UNIDADES) + (I.S. MAS. TÉRREO: 3 UNIDADES) + (I.S. FEM. 2º PAVTO: 4 UNIDADES) + (I.S. MAS. 2º PAVTO: 3 UNIDADES) = 13 UNIDADES
11.0 ACESSÓRIOS / DIVERSOS		
11.1	DISTRIBUIDOR/DISPENSER PARA PAPEL HIGIÊNICO EM AÇO INOX, TIPO ROLÃO, ACABAMENTO POLIDO OU ESCOVADO, SOBREPOR, INCLUS. ACESSÓRIOS FIXAÇÃO.	(I.S. FEM. TÉRREO: 3 UNIDADES) + (I.S. MAS. TÉRREO: 3 UNIDADES) + (I.S. FEM. 2º PAVTO: 4 UNIDADES) + (I.S. MAS. 2º PAVTO: 3 UNIDADES) = 13 UNIDADES
11.2	DISTRIBUIDOR/DISPENSER PARA SABONETE LÍQUIDO, EM AÇO INOX, CAP. RESERV. 800ML, INCLUSIVE ACESSÓRIOS PARA FIXAÇÃO.	04 UNIDADES
11.3	DISTRIBUIDOR/DISPENSER PARA PORTA PAPEL TOALHA TIPO BOBINA, EM AÇO INOX, INCLUSIVE ACESSÓRIOS PARA FIXAÇÃO.	04 UNIDADES
11.4	ESPELHO CRISTAL, DIMENSÃO (40X60)CM, COM ESP. 4MM, EM ACABAMENTO LAPIDADO, INCLUSIVE FIXAÇÃO COM PARAFUSO TIPO FINESSON, FORNECIMENTO E INSTALAÇÃO.	08 UNIDADES



MEMÓRIA DE CÁLCULO		
OBRA: REFORMA GERAL DOS BANHEIROS DA PREFEITURA MUNICIPAL.		
ENDEREÇO: PRAÇA CORONEL HERMÓGENES 60, CENTRO, JOÃO PINHEIRO - MG		
DATA: 23/06/2025		
ITEM	DESCRIÇÃO DOS SERVIÇOS	CÁLCULOS
11.5	ESPELHO CRISTAL, DIMENSÃO (60X140)CM, COM ESP. 4MM, EM ACABAMENTO LAPIDADO, INCLUSIVE FIXAÇÃO COM PARAFUSO TIPO FINESSON, FORNECIMENTO E INSTALAÇÃO.	02 UNIDADES
11.6	PRATELEIRA EM ARDÓSIA, ESP. 2CM, EMBUTIDA EM PAREDE, INCLUSIVE FIXAÇÃO - PIA COPA 2º PAVIMENTO.	0,76 M X 0,50 M = 0,38 M²
11.7	BANCADA EM GRANITO CINZA ANDORINHA E = 3CM, APOIADA EM CONSOLE METALON 20X30MM - COPA 2º PAVIMENTO.	1,70 M X 0,45 M = 0,77 M²
11.8	PORTA DE VIDRO TEMPERADO INCOLOR, 2 FOLHAS CORRER, E = 10 MM (C/ FERRAGENS E COLOCACAO) - COPA 2º PAVIMENTO.	1,44 M X 2,10 M = 3,02 M²
12.0 PINTURA		
12.1	PREPARAÇÃO PARA EMASSAMENTO OU PINTURA (LÁTEX/ACRÍLICA) EM TETO, INCLUSIVE UMA (1) DEMÃO DE SELADOR ACRÍLICO.	(I.S. FEM. TÉRREO: 2,44x2,80 = 6,83m²) + (I.S. MAS. TÉRREO: 2,44x2,77 = 6,76m²) + (I.S. FEM. 2º PAVTO: 2,65x3,64 = 9,65m²) + (I.S. MAS. 2º PAVTO: 2,65x2,79 = 7,39m²) = ÁREA TOTAL = 30,63m²
12.2	EMASSAMENTO EM TETO COM MASSA ACRÍLICA, UMA (1) DEMÃO, INCLUSIVE LIXAMENTO PARA PINTURA.	(I.S. FEM. TÉRREO: 2,44x2,80 = 6,83m²) + (I.S. MAS. TÉRREO: 2,44x2,77 = 6,76m²) + (I.S. FEM. 2º PAVTO: 2,65x3,64 = 9,65m²) + (I.S. MAS. 2º PAVTO: 2,65x2,79 = 7,39m²) = ÁREA TOTAL = 30,63m131
12.3	PINTURA ACRÍLICA EM TETO, DUAS (2) DEMÃOS, COM APLICAÇÃO MANUAL, EXCLUSIVE SELADOR ACRÍLICO E MASSA ACRÍLICA/CORRIDA (PVA).	(I.S. FEM. TÉRREO: 2,44x2,80 = 6,83m²) + (I.S. MAS. TÉRREO: 2,44x2,77 = 6,76m²) + (I.S. FEM. 2º PAVTO: 2,65x3,64 = 9,65m²) + (I.S. MAS. 2º PAVTO: 2,65x2,79 = 7,39m²) = ÁREA TOTAL = 30,63m132
12.4	PINTURA ESMALTE BASE SOLVENTE EM ESQUADRIAS DE FERRO - JANELAS, DUAS DEMÃOS, COM APLICAÇÃO MANUAL, INCLUSIVE UMA DEMÃO DE FUNDO ANTICORROSIVO.	ÁREA TOTAL = 8,01 M²

FREDERICO
GOMES DE
SA:0405389060
8

Assinado de forma digital por
FREDERICO GOMES DE SA:04053890608
DN: c=BR, ou=ICP-Brasil,
ou=29103522000109, ou=Secretaria da
Receita Federal do Brasil - RFB, ou=RFB
e-CPF A3, ou=EM BRANCO,
ou=presencial, cn=FREDERICO GOMES
DE SA:04053890608
Dados: 2025.06.25 15:55:42 -03'00'



PREFEITURA MUNICIPAL DE JOÃO PINHEIRO



CAIXA

Quadro de Composição do BDI 1

Grau de Sigilo
#PUBLICO

Nº TC/CR 0	PROPONENTE / TOMADOR Prefeitura Municipal de João Pinheiro - MG
---------------	--

OBJETO Reforma geral dos banheiros da Prefeitura Municipal
--

TIPO DE OBRA DO EMPREENDIMENTO Construção e Reforma de Edifícios	DESONERAÇÃO Sim
--	---------------------------

Conforme legislação tributária municipal, definir estimativa de percentual da base de cálculo para o ISS:	100,00%
Sobre a base de cálculo, definir a respectiva alíquota do ISS (entre 2% e 5%):	3,00%

Itens	Siglas	% Adotado	Situação	1º Quartil	Médio	3º Quartil
Administração Central	AC	4,00%	-	3,00%	4,00%	5,50%
Seguro e Garantia	SG	0,80%	-	0,80%	0,80%	1,00%
Risco	R	1,27%	-	0,97%	1,27%	1,27%
Despesas Financeiras	DF	1,23%	-	0,59%	1,23%	1,39%
Lucro	L	7,40%	-	6,16%	7,40%	8,96%
Tributos (impostos COFINS 3%, e PIS 0,65%)	CP	3,65%	-	3,65%	3,65%	3,65%
Tributos (ISS, variável de acordo com o município)	ISS	3,00%	-	0,00%	2,50%	5,00%
Tributos (Contribuição Previdenciária sobre a Receita Bruta - 0% ou 4,5% - Desoneração)	CPRB	4,50%	OK	0,00%	4,50%	4,50%
BDI SEM desoneração (Fórmula Acórdão TCU)	BDI PAD	23,54%	OK	20,34%	22,12%	25,00%
BDI COM desoneração	BDI DES	29,79%	OK			

Os valores de BDI foram calculados com o emprego da fórmula:

$$BDI.DES = \frac{(1+AC + S + R + G)*(1 + DF)*(1+L)}{(1-CP-ISS-CRPB)} - 1$$

Declaro para os devidos fins que, conforme legislação tributária municipal, a base de cálculo para Construção e Reforma de Edifícios, é de 100%, com a respectiva alíquota de 3%.

Declaro para os devidos fins que o regime de Contribuição Previdenciária sobre a Receita Bruta adotado para elaboração do orçamento foi COM Desoneração, e que esta é a alternativa mais adequada para a Administração Pública.

Observações:

João Pinheiro - MG

Local

FREDERICO GOMES DE SA:04053890608

Responsável Técnico

Nome: Frederico Gomes de Sá
Título: Engenheiro Civil
CREA/CAU: CREA-MG 91.199 / D
ART/VRT:

27.476 v008 micro

23 de junho de 2025

Data

GLAUCON CEZAR CARDOSO:68125410600

Responsável Tomador

Nome: Gláucun Cézar Cardoso
Cargo: Prefeito Municipal

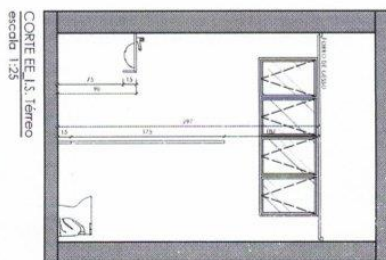
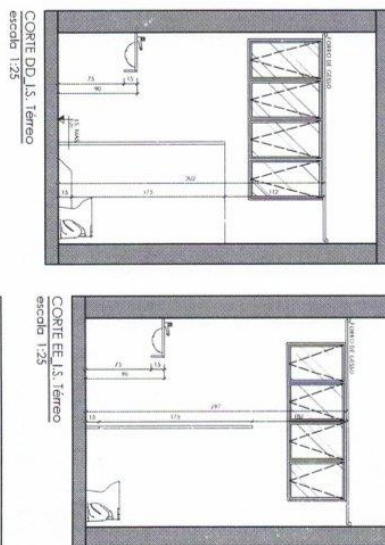
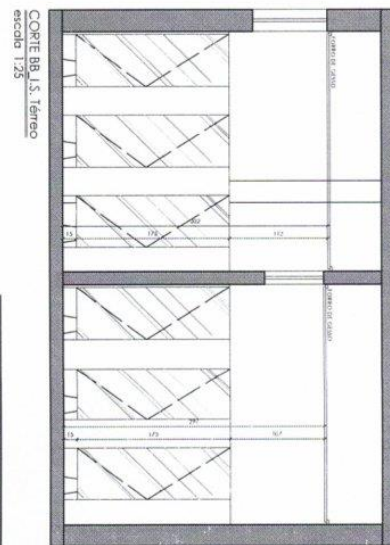
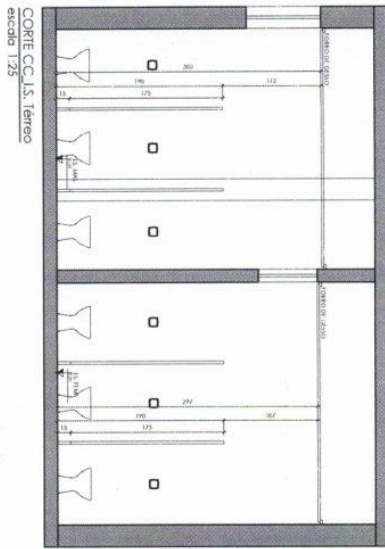
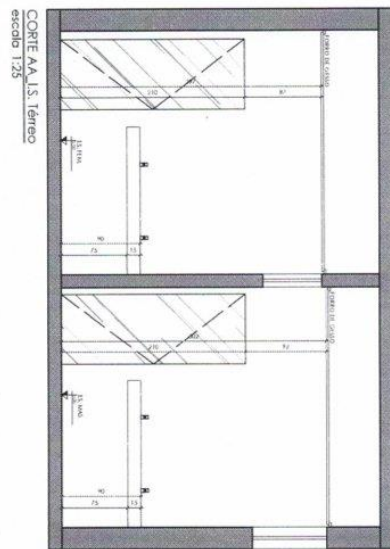
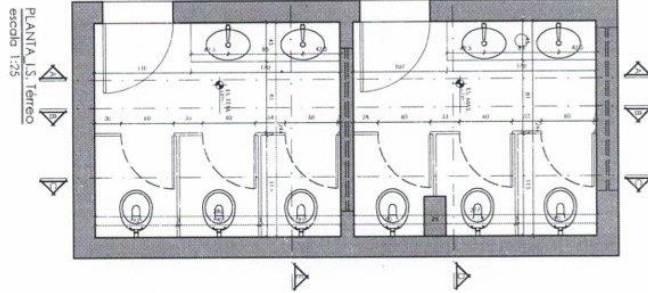

Prefeitura Municipal de João Pinheiro
Departamento de Engenharia e Arquitetura
Rua Coronel João Antônio, 100 - Centro - João Pinheiro - MG
CEP: 35.000-000
FONE: (31) 3321-3000
FAX: (31) 3321-3000
E-MAIL: prefeitura@joaopinheiro.mg.gov.br
ANM 2025/0028

PROJETO ARQUITETÔNICO

ESTRUTURANTE: PREFEITURA MUNICIPAL DE JOÃO PINHEIRO
PROJETO: PLANTA, CORTES, VIGAS E COLUNAS
PROJETO: PLANTA, CORTES, VIGAS E COLUNAS
PROJETO: PLANTA, CORTES, VIGAS E COLUNAS

PROJETOS

PROJETO: PLANTA, CORTES, VIGAS E COLUNAS
PROJETO: PLANTA, CORTES, VIGAS E COLUNAS
PROJETO: PLANTA, CORTES, VIGAS E COLUNAS

PROJETO: PLANTA, CORTES, VIGAS E COLUNAS
PROJETO: PLANTA, CORTES, VIGAS E COLUNAS
PROJETO: PLANTA, CORTES, VIGAS E COLUNAS

CONTEÚDO DA PLANILHA	CONTINUAÇÃO	PROJETO	PROJETO
PLANTA 1.S. Terreo	PLANTA 1.S. Terreo	PLANTA 1.S. Terreo	PLANTA 1.S. Terreo
CORTE AA 1.S. Terreo	CORTE AA 1.S. Terreo	CORTE AA 1.S. Terreo	CORTE AA 1.S. Terreo
CORTE BB 1.S. Terreo	CORTE BB 1.S. Terreo	CORTE BB 1.S. Terreo	CORTE BB 1.S. Terreo
CORTE CC 1.S. Terreo	CORTE CC 1.S. Terreo	CORTE CC 1.S. Terreo	CORTE CC 1.S. Terreo
CORTE DD 1.S. Terreo	CORTE DD 1.S. Terreo	CORTE DD 1.S. Terreo	CORTE DD 1.S. Terreo
CORTE EE 1.S. Terreo	CORTE EE 1.S. Terreo	CORTE EE 1.S. Terreo	CORTE EE 1.S. Terreo
01	02	03	04



ANEXO III
MODELO DA PROPOSTA COMERCIAL

MODELO DE PROPOSTA COMERCIAL AJUSTADA AO PREÇO FINAL (licitante vencedor)

Apresentamos nossa proposta para prestação dos serviços objeto da presente licitação, acatando todas as estipulações consignadas no respectivo Edital e seus anexos.

IDENTIFICAÇÃO DO LICITANTE:

NOME DA EMPRESA: _____

CNPJ: _____

INSCRIÇÃO ESTADUAL: _____

REPRESENTANTE e CARGO: _____

CARTEIRA DE IDENTIDADE e CPF: _____

ENDEREÇO e TELEFONE: _____

AGÊNCIA e Nº DA BANCÁRIA: _____

PREÇO(READEQUADO AO LANCE VENCEDOR)

Table with 9 columns: ITEM, DESCRIÇÃO SERVIÇOS, DOS, UNID., QUANT., R\$ UNIT., R\$ BDI, R\$ TOTAL, %

PROPOSTA: R\$____,____ (Por extenso)

CONDIÇÕES GERAIS

DECLARA conhecer os termos do instrumento convocatório que rege a presente licitação, e concorda com todas as exigências contidas no Edital.

DECLARA que nos preços compreende na integralidade todos os custos e estão incluídas eventuais vantagens e/ou abatimentos, impostos, taxas, encargos sociais, fiscais e comerciais, obrigações trabalhistas, previdenciárias, nas convenções coletivas de trabalho e nos termos de ajustamento de conduta vigentes, nas normas infralegais assim como despesas com transportes e deslocamentos e outras quaisquer que incidam sobre a contratação.

PRAZO DE GARANTIA

Conforme edital de licitação e seus anexos.

LOCAL E PRAZO DE ENTREGA

De acordo com o especificado no edital e seus anexos.

VALIDADE DA PROPOSTA COMERCIAL

De no mínimo, 60 (sessenta) dias contados a partir da data da sessão pública.

Local e data:

NOME E ASSINATURA DO REPRESENTANTE DA EMPRESA

(Assinaturas autorizadas)



ANEXO IV
MODELO DA DECLARAÇÃO UNIFICADA

(Este modelo, deverá ser transcrito na forma e na íntegra, em papel impresso da empresa)

DISPENSA ELETRÔNICA Nº 022/2026

A Empresa (NOME DA EMPRESA), inscrita no CNPJ nº. (CNPJ), localizada à (ENDEREÇO), por intermédio de seu representante legal, o(a) Sr (a) (NOME DO REPRESENTANTE LEGAL), portadora da Cédula de Identidade nº (Nº RG) e do CPF nº (Nº CPF), DECLARA para os devidos fins que em conformidade com a Lei nº. 14.133/2021: DECLARAMOS, sob as penas da lei, em especial o art. 299 do Código Penal Brasileiro, que:

- 1 - Que inexistem fatos impeditivos para sua habilitação no certame, ciente da obrigatoriedade de declarar ocorrências posteriores;
- 2 - Declaro estar ciente e concordar com as condições contidas no Edital da DISPENSA ELETRÔNICA Nº 022/2026 e seus anexos;
- 3 – Declaro assumir a responsabilidade pelas transações que forem efetuadas no sistema, assumindo como firmes e verdadeiras;
- 4- Declaro cumprir as exigências de reserva de cargos para pessoa com deficiência e para reabilitado da Previdência Social, de que trata o art. 93 da Lei nº 8.213/91.
- 5- Declaro não empregar menor de 18 anos em trabalho noturno, perigoso ou insalubre e não emprega menor de 16 anos, salvo menor, a partir de 14 anos, na condição de aprendiz, nos termos do artigo 7º, XXXIII, da Constituição;
- 6- Declaro que não está sujeita a quaisquer dos impedimentos do § 4º do art. 3º da Lei Complementar n.º 123/2006, estando apta a usufruir do tratamento favorecido estabelecido nos arts. 42 a 49 da citada lei e que cumpre os requisitos legais para qualificação como:
() Microempresa, ME ou () Empresa de Pequeno Porte, EPP, definida no art. 3º da Lei Complementar n.º 123/2006.
() DECLARO sob as penas da Lei, que cumpre os requisitos legais para qualificação como _____ **(incluir a condição da empresa: Microempresa (ME), Empresa de Pequeno Porte (EPP) ou Microempreendedor Individual (MEI))**, artigo 3º da Lei Complementar n.º 123/2006 e que não está sujeita a quaisquer dos impedimentos do §4º deste artigo, estando apta a usufruir do tratamento favorecido estabelecido nos artigos 42 a 49 da citada lei.
- 7 - Declara também conhecer o que preconiza o §2º do inciso II do artigo 4º da Lei 14.133/2021 e que compromete a observar os limites de receita bruta máxima admitida para fins de enquadramento.
- 8 - DECLARA, nos termos do art. 63, I da Lei nº 14.133/2021 que atende aos requisitos de habilitação, respondendo pela veracidade das informações prestadas, na forma da lei.
- 9 - Declara ainda, para os fins requeridos nos parágrafos 1º e 2º do inciso III, artigo 9º da Lei nº.14.133/2021, que não tem em seus quadros de empregados, servidores públicos da Contratante, bem como as pessoas ligadas a qualquer deles por matrimônio ou parentesco, afim ou consanguíneo, até o segundo grau, subsistindo a proibição até 6 (seis) meses após findas as respectivas funções, exercendo atribuições de gerência, administração ou tomada de decisões.
- 10 - DECLARA, nos termos do art. 63, IV, da Lei nº 14.133/2021, que cumpre as exigências de reserva de cargos para pessoa com deficiência e para reabilitado da Previdência Social, previstas em lei e em outras normas específicas.
- 11 - Declaro que disponibilizarei para execução dos serviços objeto da licitação, os seguintes profissionais: Apresentar 01 (um) profissional formado em engenharia e/ou Arquitetura com experiência profissional comprovada em supervisão de serviços de natureza compatível com o objeto licitado, devidamente registrado no CREA e/ou CAU, devendo permanecer na obra durante o período de execução dos serviços;



Representante legal

Cargo

Assinatura nos termos do artigo 12 §2º da Lei 14.133/2021



ANEXO IV

Processo Administrativo nº 69/2026

Dispensa Eletrônica Nº 022/2026

DECLARAÇÃO DE ENQUADRAMENTO COMO MICROEMPRESA OU EMPRESA DE PEQUENO PORTE

(Nome da Empresa) _____, inscrita no CNPJ nº _____, por intermédio de seu representante legal, o(a) Sr(a). _____, portador(a) da Carteira de Identidade nº _____ e do CPF nº _____, DECLARA, para fins de comprovação no Edital de licitação em referência e sob as sanções administrativas cabíveis e sob as penas da lei, que esta empresa, na presente data, é considerada:

- () MICROEMPRESA, conforme Inciso I do artigo 3º da Lei Complementar nº 123, de 14/12/2006;
- () EMPRESA DE PEQUENO PORTE, conforme Inciso II do artigo 3º da Lei Complementar nº 123, de 14/12/2006.

Declara, que a empresa está excluída das vedações constantes do parágrafo 4º do artigo 3º da Lei Complementar nº 123, de 14 de dezembro de 2006.

Declara, que, no ano-calendário de realização desta licitação, ainda não celebrou contratos com a Administração Pública cujos valores somados extrapolem a receita bruta máxima admitida para fins de enquadramento como empresa de pequeno porte.

Local e data _____

(Nome e assinatura do representante)

*Este documento deverá ser impresso em papel timbrado da proponente



ANEXO V
Processo Administrativo nº 69/2026
Dispensa Eletrônica N° 022/2026

DECLARAÇÃO DE RESPONSABILIDADE TÉCNICA

(Razão social da empresa) participante da Dispensa Eletrônica nº 022/2026, DECLARA para os devidos fins de direito, que se compromete a alocar o(s) profissional (is) cuja(s) os atestados de capacidade técnicas acompanhado das Certidão (ões) de Acervo Técnico que foram utilizadas para atendimento à(s) exigência(s) editalícia (s) no que tange à qualificação técnica profissional, caso este licitante se sagre vencedor desta licitação,

Nome _____ Engenheiro Civil/ Arquiteto e Urbanista portador do CPF: _____ RG nº _____ e CREA/CAL nº _____, que está apresentado no presente termo.

DECLARA-SE ciente de que a substituição do referido profissional somente será possível, se previamente autorizada pela autoridade competente, com a devida justificativa e desde que o novo Responsável Técnico preencha todos os requisitos exigidos na Habilitação Técnica deste edital.

_____, ____ de _____ de 2026

Ass. do Engenheiro/Arquiteto e Urbanista Responsável
Carimbo e assinatura

Sócio Administrador
Carimbo e assinatura

ANEXO V
MINUTA DO CONTRATO DE FORNECIMENTO

Contrato que entre si celebram a PREFEITURA MUNICIPAL DE JOÃO PINHEIRO, e a empresa, adotando-se o regime da Lei nº 14.133/2021, derivado do processo de licitação nº 69/2026, modalidade DISPENSA ELETRÔNICA Nº 022/2026.

CLÁUSULA PRIMEIRA - DAS PARTES, FUNDAMENTO E DOTAÇÃO ORÇAMENTÁRIA:

1.1 - Contratante: Prefeitura Municipal de João Pinheiro/MG, neste termo simplesmente denominada Contratante, com sede na Pç. Cel. Hermógenes, nº 60, Centro, João Pinheiro/MG, inscrita no CNPJ sob o nº 16.930.299/0001-13, neste ato representada pelo Prefeito Municipal, Sr. Gláucen César Cardoso, brasileiro, casado, empresário, residente e domiciliado nesta cidade, doravante denominada simplesmente de CONTRATANTE.

1.2 - Contratada:, empresa sediada na, inscrita no CNPJ sob o nº, neste ato representada pelo(a) sr(a)., inscrito(a) no CPF sob o nº, RG nº SSP/..., residente e domiciliado(a) na, doravante denominada simplesmente de CONTRATANTE.

1.3 - Fundamento: O presente contrato decorre do edital de DISPENSA ELETRÔNICA Nº 022/2026, aplicando-se subsidiariamente, tendo em vista o que consta no Processo nº 069/2026 e em observância às disposições da Lei nº 14.133, de 1º de abril de 2021 e Decreto Municipal nº. 267/2025 e demais legislação aplicável, mediante as cláusulas e condições a seguir enunciadas.

CLÁUSULA SEGUNDA – OBJETO

2.1 - O objeto do presente instrumento de contrato é a contratação de empresa especializada para execução de reforma dos banheiros do prédio da Prefeitura Municipal, nas condições estabelecidas no Projeto Básico e seus anexos do Edital do Processo de Licitação DISPENSA ELETRÔNICA Nº 022/2026.

Item	Unidade	Quantidade	Descrição	Valor unitário	Valor total

2.1.1 - Vinculam esta contratação, independentemente de transcrição:

2.1.2 - O Termo de Referência;

2.1.3 - O Edital da Licitação;

2.1.4 - A Proposta do contratado;

2.1.5 - Eventuais anexos dos documentos supracitados.

CLÁUSULA TERCEIRA – VIGÊNCIA E PRORROGAÇÃO

3.1 – O prazo de duração do contrato terá validade de 06(seis) meses contados a partir da data de assinatura do instrumento, admitindo possibilidade de prorrogação, mediante solicitação prévia de 30 dias antes do encerramento e parecer técnico da área responsável. Em concordância ao Cronograma Físico-Financeiro, o prazo de execução da obra é de 60 dias (02 meses) contados a partir do recebimento da Ordem de Serviços.

3.2 – A vigência deste contrato obedecerá ao disposto nos Artigos 105 e 106 da Lei nº 14.133/21.

3.3 - A prorrogação deste contrato será realizada por meio de Aditivo Contratual, e está subordinada à anuência e aceite da CONTRATANTE, e será observada se as condições e os preços permanecem vantajosos para a Administração, permitida a negociação com o contratado.

3.4 - O contratado não tem direito subjetivo à prorrogação contratual.

3-5 - O contrato não poderá ser prorrogado quando o contratado tiver sido penalizado nas sanções de declaração de idoneidade ou impedimento de licitar e contratar com poder público, observadas as abrangências de aplicação.



CLÁUSULA QUARTA – EXECUÇÃO, GESTÃO CONTRATUAL E FISCALIZAÇÃO

4.1- O serviço será executado no prazo máximo de 02(dois) meses, **após recebimento de Nota de Autorização de Fornecimento – NAF, da Secretaria Municipal de Planejamento, conforme ANEXO II - TERMO DE REFERÊNCIA** da Dispensa Eletrônica em epígrafe; correndo por conta do adjudicatário as despesas decorrentes de seguro, mão de obra e demais encargos pertinentes;

4.1.1 Os serviços serão executados no Prédio da Prefeitura Municipal de João Pinheiro, situado na Praça Coronel Hermógenes nº 60, bairro Centro, no município de João Pinheiro.

4.1.1.2 – A contratada executará a adequação observando rigorosamente o cronograma físico-financeiro aprovado pelo contratante, em observância as suas normas técnicas.

4.1.1.3 – Cronograma físico-financeiro, conforme Projeto Básico.

4.1.2 - Caso o prazo não seja suficiente para devida entrega do serviço, a empresa contratada deverá formalizar por meio de uma justificativa por escrito para secretaria solicitante relatando a necessidade de maior prazo, bem como estipulá-lo corretamente, na prorrogação do prazo a empresa deverá solicitar ao setor competente nova autorização para prorrogação do prazo, caso a empresa não solicite a prorrogação o não cumprimento do prazo de entrega do objeto licitado implicará as penalidades previstas.

4.2 - O presente edital está vinculado à proposta da contratada.

4.2.1 - O contrato não poderá ser objeto de cessão ou transferência pela Contratada, sem autorização por escrito do Contratante, sob pena de aplicação de penalidades e sanções, inclusive rescisão.

4.3 - As vistorias deverão ser executadas de segunda-feira a Sexta-feira, das 7h00 às 17h30.

4.4 – O serviço não efetuado no prazo determinado pelo item “4.1.” sujeitará a contratada às penalidades previstas no presente edital.

4.5 – O serviço poderá ser rejeitado, quando em desacordo com as especificações constantes neste Termo de Referência e na proposta, devendo ser substituídos no prazo de 05 (cinco) dias, a contar da notificação da contratada, às suas custas, sem prejuízo da aplicação das penalidades.

4.6 - Caso a empresa vencedora entregue os produtos em desacordo com o termo de referência serão de **imediate recusados** no ato do recebimento.

4.7 – Todo custo com a instalação e transporte dos produtos ficará a cargo da contratada.

4.8 - O recebimento definitivo, será realizado no prazo de 05 (cinco) dias úteis, contados do recebimento provisório e somente será efetivado após verificação da conformidade do objeto.

4.9 - Se, após o recebimento provisório, constatar-se que os produtos foram entregues em desacordo com a proposta ou com a amostra, com defeito, fora de especificação ou incompletos, o fornecedor será notificado por escrito. Nesse caso, serão interrompidos os prazos de recebimento e suspenso o pagamento até que sanada a situação, quando ocorrerá um novo recebimento provisório e o reinício de contagem dos prazos.

4.10 - Fica reservado a esta Administração em qualquer fase do certame, o direito de realizar testes que comprovem a qualidade do produto ofertado. Para tanto, o produto poderá ser submetido a análises técnicas pertinentes e ficam cientes, desde já, os licitantes de que o produto considerado insatisfatório em qualquer das análises será automaticamente recusado, devendo ser, imediatamente, substituído.

4.11 - Se algum produto apresentar irregularidade, a Prefeitura o enviará a um laboratório de sua escolha, para elaboração de laudos conclusivos, para verificação da qualidade e obtenção de comprovação de que o produto se identifica ou não com aquele exigido na licitação e apresentado na proposta comercial, sendo que, neste caso, as despesas correrão por conta da empresa a ser contratada.

4.12 - A Prefeitura o fará quando, no curso da execução contratual, verificada uma qualidade do produto fornecido diferente daquelas especificadas por ocasião da assinatura do contrato, cujas características contrariem as definidas neste Termo, produtos estes alterados e / ou adulterados.

4.13 - Os locais de entrega devem seguir ordem de compra, os produtos serão entregues pela fornecedora nos endereços, conforme o Edital.



4.14 - Caso a substituição não ocorra no prazo determinado, estará à contratada incorrendo em atraso na entrega e sujeita a aplicação das sanções previstas neste edital.

4.15 - Responsabilizar-se pelos vícios e danos decorrentes do produto, de acordo com os artigos 12, 13, 18 e 26, do Código de Defesa do Consumidor (Lei Nº 8.078, de 1990);

4.7 - DA GESTÃO E FISCALIZAÇÃO DO CONTRATO:

4.7.1 A gestão do contrato oriunda desta contratação é de responsabilidade do Secretário Municipal: **Clenilson Batista Caetano**, Secretário Municipal de Administração. A secretária terá dentre outras, as seguintes atribuições, a indicação de fiscal do contrato para exercer a administração dos contratos, com atribuições voltadas para o controle das questões documentais da contratação, quais sejam, verificar se os recursos estão sendo empenhados conforme as respectivas dotações orçamentárias, acompanhar o prazo de vigência do contrato, verificar a necessidade e possibilidade da renovação/prorrogação, bem como estudar a viabilidade de realização de reequilíbrio econômico-financeiro e da celebração dos respectivos termos aditivos, etc.

4.2 - Compete ao fiscal de Contrato: Sr. **Vinícius Augusto Gradim**. Compete aos fiscais acima citados exercer a verificação concreta do objeto, devendo o servidor designado verificar a qualidade e procedência da prestação do objeto respectivo, encaminhar informações ao gestor do contrato, atestar documentos fiscais, exercer o relacionamento necessário com a contratada, dirimir as dúvidas que surgirem no curso da execução do contrato, etc.

4.7.3 - O fornecimento dos materiais será acompanhado e fiscalizado por servidor, especialmente designado, que anotará em registro próprio todas as ocorrências, determinando o que for necessário à regularização das faltas ou defeitos observados, além das atribuições contidas nas normas de execução orçamentária e financeira vigentes.

4.7.4 - O contratado será responsável pelos danos causados diretamente à Administração ou a terceiros em razão da execução do contrato, e não excluirá nem reduzirá essa responsabilidade a fiscalização ou o acompanhamento pelo contratante, em conformidade com o Art. 120 da Lei Federal nº 14.133/2021.

4.7.5 - Sem prejuízo ou dispensa das obrigações da CONTRATADA, a PREFEITURA MUNICIPAL exercerá ampla supervisão, acompanhamento, controle e fiscalização sobre a execução dos serviços, por meio de servidor designado e/ou profissional contratado, que atuará na fiscalização de todas as etapas de execução dos serviços, observando, dentre outros critérios, a fiel observância das especificações dos serviços e materiais e a sua perfeita execução.

4.7.6 - O exercício, pela Prefeitura, do direito de supervisionar, controlar e fiscalizar, não atenuará, reduzirá ou eximirá qualquer responsabilidade ou obrigação da CONTRATADA nos termos deste contrato, inclusive perante terceiros, por quaisquer irregularidades e, na sua ocorrência, não implica corresponsabilidade do Poder Público ou de seus agentes e prepostos.

4.7.7 - O fiscal do contrato, designado pela Prefeitura, terá poderes para fiscalizar a execução e especialmente para:

- a) Sustar os trabalhos da CONTRATADA, sempre que considerar a medida necessária;
- b) Exigir da CONTRATADA a manutenção, durante a execução do contrato, em compatibilidade com as obrigações assumidas, de todas as condições de habilitação e qualificação exigidas;
- c) Fazer auditorias sobre os processos e metodologias adotados pela CONTRATADA no cumprimento de suas obrigações previstas neste contrato;
- d) Notificar a CONTRATADA sobre sua inadimplência no cumprimento das obrigações previstas neste contrato, determinando sua regularização, ou, sendo o caso, remetendo à autoridade competente para abertura de processo;

4.7.8 - Cabe ao fiscal e/ou ao gestor do contrato:

- a) Responsabilizar-se pela supervisão do contrato, administrando-o em conformidade com as disposições contratuais e editalícias.
- b) Adotar toda e qualquer providência necessária à perfeita execução do contrato.
- c) Notificar por escrito a CONTRATADA, quando a mesma deixar de cumprir qualquer cláusula deste



contrato e encaminhar cópia da referida notificação ao Setor responsável para ser anexada ao contrato.

d) A CONTRATANTE se reserva o direito de rejeitar no todo ou em parte os produtos/serviços em desacordo com o Contrato.

4.7.9 - A CONTRATADA é obrigada a assegurar e facilitar o acompanhamento e a fiscalização deste Contrato pela Prefeitura Municipal de João Pinheiro, bem como permitir o acesso a informações consideradas necessárias pelo fiscal do Contrato.

4.7.10 - A Prefeitura não se responsabilizará por contatos realizados com setores ou pessoas não autorizados, salvo nas hipóteses previstas, expressamente, neste Contrato.

4.7.11 - O acompanhamento e a fiscalização de que trata esta cláusula não excluem nem reduzem a responsabilidade da CONTRATADA pelo correto cumprimento das obrigações decorrentes deste Contrato.

4.7.12 - Caso entenda necessário o fiscal e/ou gestor do contrato podem solicitar o auxílio de profissionais especializados para acompanhamento e fiscalização dos serviços e fornecimento.

4.7.13 - O responsável pela fiscalização do contrato fica obrigado a denunciar de forma expressa qualquer ilícito que porventura tiver conhecimento.

4.7.14 - Para a perfeita execução do objeto deste contrato, aplica-se o Código de Defesa do Consumidor - Lei nº 8.078/1990.

CLÁUSULA QUINTA – SUBCONTRATAÇÃO

5.1 - Não será admitida a subcontratação do objeto contratual.

CLÁUSULA SEXTA - PREÇO

6.1 – O preço do fornecimento contratado é de R\$_____ (_____), constante da proposta vencedora da licitação, entendido este como preço justo e suficiente para a total execução do presente objeto.

6.2 - No valor acima estão incluídas todas as despesas ordinárias diretas e indiretas decorrentes da execução do objeto, inclusive tributos e/ou impostos, encargos sociais, trabalhistas, previdenciários, fiscais e comerciais incidentes, taxa de administração, frete, seguro e outros necessários ao cumprimento integral do objeto da contratação.

CLÁUSULA SÉTIMA - PAGAMENTO

7.1 - O pagamento será efetuado em até 30 (trinta) dias após a entrega e recebimento dos materiais/serviços e apresentação das Notas Fiscais/Faturas, com a devida manifestação favorável da Secretária Municipal de Educação.

7.2 - Não será admitida proposta com condições de pagamento diferente do item anterior.

7.3 - As faturas que apresentarem incorreções ou procedimentos duvidosos, levantados pela Administração Municipal, serão devolvidas ao emitente e seu pagamento ficará suspenso até sua regularização e reapresentação, data em que iniciará a contagem de novo prazo, não cabendo, neste caso, qualquer reajuste ou sanções à Prefeitura.

7.4 - O pagamento será efetuado sempre em obediência à ordem cronológica de exigibilidade das obrigações contraídas pela Prefeitura, de acordo com o disposto no Artigo 141 da Lei Federal nº. 14.133/2021 e suas alterações posteriores.

7.5 - É vedado ao contratado transferir a terceiros os direitos ou créditos decorrentes do contrato.

7.6) A respectiva Nota Fiscal deve conter, obrigatoriamente:

a) Número de inscrição no Cadastro Nacional de Obras – CNO, que deverá ser realizado pela contrata no momento compreendido entre à iniciação dos serviços e até a facção da 1ª Medição do Instrumento Contratual;

b) Número da Nota de Autorização de Fornecimento – NAF, emitida pela CONTRATANTE em favor da CONTRATADA, no momento inicial de cada medição;

7.7 - A CONTRATANTE fornecerá a CONTRATADA, à exceção do Número de Inscrição no CNO, todas as



informações cabíveis para cumprimento dos requisitos elencados no item

- 7.8 - Do presente instrumento, no momento do envio da NAF correspondente à medição realizada;
- 7.9 - Havendo erro na(s) Nota(s) Fiscal(is)/Fatura(s) ou circunstâncias que impeçam a liquidação da despesa, a mesma será devolvida e o pagamento ficará pendente até que a CONTRATADA providencie as medidas saneadoras. Nesta hipótese, o prazo para pagamento iniciar-se-á após a regularização da situação ou reapresentação de novo documento fiscal, não acarretando qualquer ônus para a CONTRATANTE;
- 7.10 - O pagamento somente será liberado mediante a apresentação, pela Contratada, dos seguintes documentos:
- Respectiva Nota Fiscal - Fatura;
 - Cópia das Certidões Negativas de Débitos – Conjunta com a Receita Federal, Trabalhista, Certificado de Regularidade do Empregador – CRE/FGTS, Estadual e Municipal;
- 7.11 - Os pagamentos serão realizados, após a entrega efetiva prestação dos serviços, em conformidade com o cronograma físico-financeiro;
- 7.12 - O cumprimento do cronograma físico-financeiro aprovado e a atualização dos registros no diário de obras serão conferidos mensalmente, constituindo elementos para averiguação do cumprimento de prazos e para a realização de pagamentos à CONTRATADA, sendo que se o prazo estabelecido não for cumprido e inexistindo justificativa para tanto, a CONTRATADA estará submetida à sanção de multas.

CLÁUSULA OITAVA - REAJUSTE (Art. 92, V da Lei nº 14.133/21)

- 8.1 - O contrato será reajustado, observado o interregno mínimo de um ano, a contar da data-base do orçamento estimado.
- 8.2 - Considera-se data-base, para fins de reajuste, a data de realização da contratação, constante no Anexo IV - Termo de Referência.
- 8.3 - Nos reajustes subsequentes ao primeiro, o interregno mínimo de um ano será contado a partir dos efeitos financeiros do último reajuste.
- 8.4 - O valor do contrato será reajustado pelo IPCA, obedecendo-se a metodologia de cálculo adequada para sua atualização.

CLÁUSULA NONA – REEQUILÍBRIO ECONÔMICO-FINANCEIRO

- 9.1 - Caso o contratado pleiteie o reequilíbrio econômico-financeiro do contrato, fica o contratado obrigado anexar junto ao pedido todos os documentos necessários à apreciação do pedido.
- 9.2 - O pedido de restabelecimento do equilíbrio econômico-financeiro deverá ser formulado durante a vigência do contrato.

CLÁUSULA DÉCIMA - OBRIGAÇÕES DO CONTRATANTE

10.1 - São obrigações do Contratante:

- 10.1.1 - Exigir o cumprimento de todas as obrigações assumidas pelo Contratado, de acordo com o contrato e seus anexos;
- 10.1.2 - Receber o objeto no prazo e condições estabelecidas no Termo de Referência;
Notificar o Contratado, por escrito, sobre vícios, defeitos ou incorreções verificadas no objeto fornecido, para que seja por ele substituído, reparado ou corrigido, no total ou em parte, às suas expensas;
- 10.1.3 - Acompanhar e fiscalizar a execução do contrato e o cumprimento das obrigações pelo Contratado; efetuar o pagamento ao Contratado do valor correspondente ao fornecimento do objeto, no prazo, forma e condições estabelecidos no presente Contrato e no Termo de Referência.
- 10.1.4 - Aplicar ao Contratado as sanções previstas na lei e neste Contrato;
- 10.1.5 - Cientificar o órgão de representação judicial da Advocacia-Geral do Município para adoção das medidas cabíveis quando do descumprimento de obrigações pelo Contratado;
- 10.1.6 - Explicitamente emitir decisão sobre todas as solicitações e reclamações relacionadas à



execução do presente Contrato, ressalvados os requerimentos manifestamente impertinentes, meramente protelatórios ou de nenhum interesse para a boa execução do ajuste.

10.1.7 - A Administração terá o prazo de 15 (quinze) dias, a contar da data do protocolo do requerimento para decidir, admitida a prorrogação motivada, por igual período.

10.1.8 - Responder eventuais pedidos de restabelecimento do equilíbrio econômico-financeiro feitos pelo contratado no prazo máximo de 15 (quinze) dias.

10.1.9 - Notificar os emitentes das garantias quanto ao início de processo administrativo para apuração de descumprimento de cláusulas contratuais.

10.1.10 - A Administração não responderá por quaisquer compromissos assumidos pelo Contratado com terceiros, ainda que vinculados à execução do contrato, bem como por qualquer dano causado a terceiros em decorrência de ato do Contratado, de seus empregados, prepostos ou subordinados.

CLÁUSULA DÉCIMA PRIMEIRA- OBRIGAÇÕES DO CONTRATADO (Art. 92, XIV, XVI e XVII da Lei nº 14.133/21)

11.1 - O Contratado deve cumprir todas as obrigações constantes deste Contrato e em seus anexos, assumindo como exclusivamente seus os riscos e as despesas decorrentes da boa e perfeita execução do objeto, observando, ainda, as obrigações a seguir dispostas:

11.1.1 - Entregar o objeto acompanhado do manual do usuário, com uma versão em português, e da relação da rede de assistência técnica autorizada;

11.1.2 - Responsabilizar-se pelos vícios e danos decorrentes do objeto, de acordo com o Código de Defesa do Consumidor (Lei nº 8.078, de 1990);

11.1.3 - Comunicar ao contratante, no prazo máximo de 24 (vinte e quatro) horas que antecede a data da entrega, os motivos que impossibilitem o cumprimento do prazo previsto, com a devida comprovação;

11.1.4 - Atender às determinações regulares emitidas pelo fiscal ou gestor do contrato ou autoridade superior (Art. 137, II, da Lei n.º 14.133, de 2021) e prestar todo esclarecimento ou informação por eles solicitados;

11.1.5 - Reparar, corrigir, remover, reconstruir ou substituir, às suas expensas, no total ou em parte, no prazo fixado pelo fiscal do contrato, os bens nos quais se verificarem vícios, defeitos ou incorreções resultantes da execução ou dos materiais empregados;

11.1.6 - Responsabilizar-se pelos vícios e danos decorrentes da execução do objeto, bem como por todo e qualquer dano causado à Administração ou terceiros, não reduzindo essa responsabilidade a fiscalização ou o acompanhamento da execução contratual pelo contratante, que ficará autorizado a descontar dos pagamentos devidos ou da garantia, caso exigida, o valor correspondente aos danos sofridos;

11.1.7 - Responsabilizar-se pelo cumprimento de todas as obrigações trabalhistas, previdenciárias, fiscais, comerciais e as demais previstas em legislação específica, cuja inadimplência não transfere a responsabilidade ao contratante e não poderá onerar o objeto do contrato;

11.1.8 - Comunicar ao Fiscal do contrato, no prazo de 24 (vinte e quatro) horas, qualquer ocorrência anormal ou acidente que se verifique no local da execução do objeto contratual.

11.1.9 - Paralisar, por determinação do contratante, qualquer atividade que não esteja sendo executada de acordo com a boa técnica ou que ponha em risco a segurança de pessoas ou bens de terceiros.

11.1.10 - Manter durante toda a vigência do contrato, em compatibilidade com as obrigações assumidas, todas as condições exigidas para habilitação na licitação;

11.1.11 - Cumprir, durante todo o período de execução do contrato, a reserva de cargos prevista em lei para pessoa com deficiência, para reabilitado da Previdência Social ou para aprendiz, bem como as reservas de cargos previstas na legislação (Art. 116, da Lei n.º 14.133, de 2021);

11.1.12 - Comprovar a reserva de cargos a que se refere a cláusula acima, no prazo fixado pelo fiscal do contrato, com a indicação dos empregados que preencheram as referidas vagas (Art. 116, parágrafo único, da Lei n.º 14.133, de 2021);



11.1.13 - Guardar sigilo sobre todas as informações obtidas em decorrência do cumprimento do contrato;

11.1.14 - Arcar com o ônus decorrente de eventual equívoco no dimensionamento dos quantitativos de sua proposta, inclusive quanto aos custos variáveis decorrentes de fatores futuros e incertos, devendo complementá-los, caso o previsto inicialmente em sua proposta não seja satisfatório para o atendimento do objeto da contratação, exceto quando ocorrer algum dos eventos arrolados no Art. 124, II, d, da Lei nº 14.133, de 2021.

11.1.15 - Cumprir, além dos postulados legais vigentes de âmbito federal, estadual ou municipal, as normas de segurança do contratante;

11.1.16 - Alocar os empregados necessários, com habilitação e conhecimento adequados, ao perfeito cumprimento das cláusulas deste contrato, fornecendo os materiais, equipamentos, ferramentas e utensílios demandados, cuja quantidade, qualidade e tecnologia deverão atender às recomendações de boa técnica e a legislação de regência;

11.1.17 - Orientar e treinar seus empregados sobre os deveres previstos na Lei nº 13.709, de 14 de agosto de 2018, adotando medidas eficazes para proteção de dados pessoais a que tenha acesso por força da execução deste contrato;

11.1.19 - Conduzir os trabalhos com estrita observância às normas da legislação pertinente, cumprindo as determinações dos Poderes Públicos, mantendo sempre limpo o local de execução do objeto e nas melhores condições de segurança, higiene e disciplina.

11.1.20 - Submeter previamente, por escrito, ao contratante, para análise e aprovação, quaisquer mudanças nos métodos executivos que fujam às especificações do memorial descritivo ou instrumento congênere.

11.1.21 - Não permitir a utilização de qualquer trabalho do menor de dezesseis anos, exceto na condição de aprendiz para os maiores de quatorze anos, nem permitir a utilização do trabalho do menor de dezoito anos em trabalho noturno, perigoso ou insalubre.

11.1.22 – Oferecer treinamento aos colaboradores do setor que irá utilizar o software.

CLÁUSULA DÉCIMA SEGUNDA – GARANTIA

12.1 – Para assinar o Contrato o licitante vencedor deverá prestar garantia de execução do contrato no valor de 5% (cinco por cento) do valor do mesmo a preços iniciais, sob pena de perder o direito à contratação, conforme Art. 98 da Lei 14.133/2021 e com base na matriz de risco;

12.2) A garantia e seus reforços poderão ser realizados na modalidade de caução em moeda corrente do País (depositado em banco através de guia de depósito expedida pela Prefeitura), ou título da Dívida Pública, ou Seguro-Garantia, ou Carta de Fiança Bancária;

12.3) A garantia prestada pelo licitante vencedor lhe será restituída após o Recebimento Definitivo do objeto licitado;

CLÁUSULA DÉCIMA TERCEIRA – INFRAÇÕES E SANÇÕES ADMINISTRATIVAS

13.1 - Comete infração administrativa, nos termos da Lei nº 14.133, de 2021, o contratado que:

13.1.1 - der causa à inexecução parcial do contrato;

13.1.2 - der causa à inexecução parcial do contrato que cause grave dano à Administração ou ao funcionamento dos serviços públicos ou ao interesse coletivo;

13.1.3 - der causa à inexecução total do contrato;

13.1.4 - ensejar o retardamento da execução ou da entrega do objeto da contratação sem motivo justificado; apresentar documentação falsa ou prestar declaração falsa durante a execução do contrato;

13.1.5 - praticar ato fraudulento na execução do contrato;

13.1.6 - comportar-se de modo inidôneo ou cometer fraude de qualquer natureza;

13.1.7 - praticar ato lesivo previsto no Art. 5º da Lei nº 12.846, de 1º de agosto de 2013.

13.2 - Serão aplicadas ao contratado que incorrer nas infrações acima descritas as seguintes sanções:

13.2.1 - **Advertência**, quando o contratado der causa à inexecução parcial do contrato, sempre que



não se justificar a imposição de penalidade mais grave (Art. 156, §2º, da Lei nº 14.133, de 2021);

13.2.2 - **Impedimento de licitar e contratar**, quando praticadas as condutas descritas nas alíneas “b”, “c” e “d” do subitem acima deste Contrato, sempre que não se justificar a imposição de penalidade mais grave (Art. 156, § 4º, da Lei nº 14.133, de 2021);

13.2.3 - **Declaração de idoneidade para licitar e contratar**, quando praticadas as condutas descritas nas alíneas “e”, “f”, “g” e “h” do subitem acima deste Contrato, bem como nas alíneas “b”, “c” e “d”, que justifiquem a imposição de penalidade mais grave (Art. 156, §5º, da Lei nº 14.133, de 2021).

13.2.4 – A sanção de multa compensatória será aplicada ao responsável por qualquer das infrações administrativas previstas no Art. 155 da Lei Federal nº 14.133, de 2021, calculada na forma prevista no instrumento convocatório ou no contrato, não podendo ser inferior a 0,5% (cinco décimos por cento) nem superior a 30% (trinta por cento) do valor contratado, observando-se os seguintes parâmetros:

13.2.4.1 - de 0,5% (cinco décimos por cento) a 01% (um por cento) do valor contratado, para aquele que:

13.2.4.1.1 - deixar de entregar a documentação exigida para o certame.

13.2.4.2-2 - não manter a proposta, salvo em decorrência de fato superveniente devidamente justificado.

13.2.4.3 - 10% (dez por cento) sobre o valor contratado, em caso de recusa do adjudicatário em efetuar reforço de garantia contratual.

13.2.4.4 - 20% (vinte por cento) sobre o valor da parcela do objeto não executada, em caso de inexecução parcial do contrato.

13.2.4.5 - 20% (vinte por cento) sobre o valor contratado, em caso de:

13.2.4.5.1 - apresentação de declaração ou documentação falsa exigida para o certame ou declaração falsa durante a licitação ou a execução do contrato.

13.2.4.5.2 - fraude à licitação ou prática de ato fraudulento na execução do contrato.

13.2.4.5.3 - comportamento inidôneo ou fraude de qualquer natureza.

13.2.4.5.4 - prática de atos ilícitos com vistas a frustrar os objetivos da licitação.

13.2.4.5.5 - prática de ato lesivo previsto no Art. 5º da Lei nº 12.846, de 1º de agosto de 2013.

13.2.4.5.6 - entrega de objeto com vícios ou defeitos ocultos que o torne impróprio ao uso a que é destinado, ou diminuam-lhe o valor ou, ainda, fora das especificações contratadas.

13.2.4.5.7 - dar causa à inexecução parcial do contrato que cause grave dano à Administração, ao funcionamento dos serviços públicos ou ao interesse coletivo.

13.2.4.5.8 - dar causa à inexecução total do objeto do contrato.

13.2.4.6 - no caso de atraso injustificado para entrega de bens ou serviços multa moratória de 0,5% (cinco décimos por cento) por dia de atraso, até o limite de 30% (trinta por cento), conforme determina o artigo 156, inciso II, §3º e 162, parágrafo único da Lei nº 14.133/21.

13.2.4.7 - A aplicação de quaisquer das penalidades aqui previstas realizar-se-á em processo administrativo que assegurará o contraditório e a ampla defesa, observando-se o procedimento previsto na Lei nº 14.133/2021, e subsidiariamente na Lei Estadual nº 15.612, de 6 de maio de 2021.

13.3 - A aplicação das sanções previstas neste Contrato não exclui, em hipótese alguma, a obrigação de reparação integral do dano causado ao Contratante (Art. 156, §9º, da Lei nº 14.133, de 2021).

13.4 - Todas as sanções previstas neste Contrato poderão ser aplicadas cumulativamente com a multa (Art. 156, §7º, da Lei nº 14.133, de 2021).

13.5 - Na aplicação das sanções serão considerados (Art. 156, §1º, da Lei nº 14.133, de 2021):

13.6 - a natureza e a gravidade da infração cometida;

13.6.1 - as peculiaridades do caso concreto;

13.6.2 - as circunstâncias agravantes ou atenuantes;

13.6.3 - os danos que dela provierem para o Contratante;

13.6.4 - a implantação ou o aperfeiçoamento de programa de integridade, conforme normas e orientações dos órgãos de controle.



13.7 - Os atos previstos como infrações administrativas na Lei nº 14.133, de 2021, ou em outras leis de licitações e contratos da Administração Pública que também sejam tipificados como atos lesivos na Lei nº 12.846, de 2013, serão apurados e julgados conjuntamente, nos mesmos autos, observados o rito procedimental e autoridade competente definidos na referida Lei (Art. 159).

13.8 - A personalidade jurídica do Contratado poderá ser desconsiderada sempre que utilizada com abuso do direito para facilitar, encobrir ou dissimular a prática dos atos ilícitos previstos neste Contrato ou para provocar confusão patrimonial, e, nesse caso, todos os efeitos das sanções aplicadas à pessoa jurídica serão estendidos aos seus administradores e sócios com poderes de administração, à pessoa jurídica sucessora ou à empresa do mesmo ramo com relação de coligação ou controle, de fato ou de direito, com o Contratado, observados, em todos os casos, o contraditório, a ampla defesa e a obrigatoriedade de análise jurídica prévia (Art. 160, da Lei nº 14.133, de 2021).

13.9 - O Contratante deverá, no prazo máximo de 15 (quinze) dias úteis, contado da data de aplicação da sanção, informar e manter atualizados os dados relativos às sanções por ela aplicadas, para fins de publicidade no Cadastro Nacional de Empresas Inidôneas e Suspensas (CEIS) e no Cadastro Nacional de Empresas Punidas (CNEP), instituídos no âmbito do Poder Executivo Federal. (Art. 161, da Lei nº 14.133, de 2021).

13.10 - As sanções de impedimento de licitar e contratar e declaração de idoneidade para licitar ou contratar são passíveis de reabilitação na forma do Art. 163 da Lei nº 14.133/21.

13.11 - Os débitos do contratado para com a Administração contratante, resultantes de multa administrativa e/ou indenizações, não inscritos em dívida ativa, poderão ser compensados, total ou parcialmente, com os créditos devidos pelo referido órgão decorrentes deste mesmo contrato ou de outros contratos administrativos que o contratado possua com o mesmo órgão ora contratante.

CLÁUSULA DÉCIMA QUARTA - DA EXTINÇÃO CONTRATUAL (Art. 92, XIX da Lei nº 14.133/21)

14.1 - O contrato será extinto quando cumpridas as obrigações de ambas as partes, ainda que isso ocorra antes do prazo estipulado para tanto.

14.2 - Se as obrigações não forem cumpridas no prazo estipulado, a vigência ficará prorrogada até a conclusão do objeto, caso em que deverá a Administração providenciar a readequação do cronograma fixado para o contrato.

14.3 - O contrato poderá ser extinto antes do prazo nele fixado, sem ônus para o Contratante, quando este não dispuser de créditos orçamentários para sua continuidade ou quando entender que o contrato não mais lhe oferece vantagem.

14.3.1 - A extinção nesta hipótese ocorrerá na próxima data de aniversário do contrato, desde que haja a notificação do contratado pelo contratante nesse sentido com pelo menos 02 (dois) meses de antecedência desse dia.

14.3.2 - Caso a notificação da não-continuidade do contrato de que trata este subitem ocorra com menos de 02 (dois) meses da data de aniversário, a extinção contratual ocorrerá após 02 (dois) meses da data da comunicação.

14.3.3 - O contrato poderá ser extinto antes de cumpridas as obrigações nele estipuladas, ou antes do prazo nele fixado, por algum dos motivos previstos no artigo 137 da Lei nº 14.133/21, bem como amigavelmente, assegurados o contraditório e a ampla defesa.

14.3.3.1 - Nesta hipótese, aplicam-se também os artigos 138 e 139 da mesma Lei.

14.4 - A alteração social ou a modificação da finalidade ou da estrutura da empresa não ensejará a extinção se não restringir sua capacidade de concluir o contrato.

14.5 - Se a operação implicar mudança da pessoa jurídica contratada, deverá ser formalizado termo aditivo para alteração subjetiva.

14.6 - O termo de extinção, sempre que possível, será precedido:

14.6.1 - Balanço dos eventos contratuais já cumpridos ou parcialmente cumpridos;

14.6.2 - Relação dos pagamentos já efetuados e ainda devidos;
Indenizações e multas.

14.7 - O contrato poderá ser extinto caso se constate que o contratado mantém vínculo de natureza



técnica, comercial, econômica, financeira, trabalhista ou civil com dirigente do órgão ou entidade contratante ou com agente público que tenha desempenhado função na licitação ou atue na fiscalização ou na gestão do contrato, ou que deles seja cônjuge, companheiro ou parente em linha reta, colateral ou por afinidade, até o terceiro grau (Art. 14, inciso IV, da Lei n.º 14.133, de 2021).

CLÁUSULA DÉCIMA QUINTA – DOTAÇÃO ORÇAMENTÁRIA (Art. 92, VIII da Lei nº 14.133/21)

15.1 - As despesas decorrentes da presente contratação correrão à conta de recursos específicos consignados no Orçamento do Município João Pinheiro deste exercício, na dotação abaixo discriminada:

15.2 - As despesas decorrentes da presente contratação correrão à conta dos recursos próprios, nos orçamentos abaixo:

02.04.04.122.0402.1045.3.3.90.00.00 – Ficha 913

02.04.04.122.0402.1045.3.3.90.00.00 – Ficha 917

02.04.04.122.0402.2009.3.3.90.39.00 – Ficha 102

CLÁUSULA DÉCIMA SEXTA – DOS CASOS OMISSOS (Art. 92, III da Lei nº 14.133/21)

16.1 - Os casos omissos serão decididos pelo contratante, segundo as disposições contidas na Lei nº 14.133, de 2021, e demais normas federais aplicáveis e, subsidiariamente, segundo as disposições contidas na Lei nº 8.078, de 1990 - Código de Defesa do Consumidor - e normas e princípios gerais dos contratos.

CLÁUSULA DÉCIMA SÉTIMA – ALTERAÇÕES

17.1 - Eventuais alterações contratuais reger-se-ão pela disciplina do Arts. 124 e seguintes da Lei nº 14.133, de 2021.

I - unilateralmente pela Administração:

- a) quando houver modificação do projeto ou das especificações, para melhor adequação técnica a seus objetivos;
- b) quando for necessária a modificação do valor contratual em decorrência de acréscimo ou diminuição quantitativa de seu objeto, nos limites permitidos por esta Lei;

II - por acordo entre as partes:

- a) quando conveniente a substituição da garantia de execução;
- b) quando necessária a modificação do regime de execução da obra ou do serviço, bem como do modo de fornecimento, em face de verificação técnica da inaplicabilidade dos termos contratuais originários;
- c) quando necessária à modificação da forma de pagamento por imposição de circunstâncias supervenientes, mantido o valor inicial atualizado e vedada a antecipação do pagamento em relação ao cronograma financeiro fixa do sem a correspondente contraprestação de fornecimento de bens ou execução de obra ou serviço;
- d) para restabelecer o equilíbrio econômico-financeiro inicial do contrato em caso de força maior, caso fortuito ou fato do príncipe ou em decorrência de fatos imprevisíveis ou previsíveis de consequências incalculáveis, que inviabilizem a execução do contrato tal como pactuado, respeitada, em qualquer caso, a repartição objetiva de risco estabelecida no contrato.
- e) § 1º Se forem decorrentes de falhas de projeto, as alterações de contratos de obras e serviços de engenharia ensejarão apuração de responsabilidade do responsável técnico e adoção das providências necessárias para o ressarcimento dos danos causados à Administração.
- f) § 2º Será aplicado o disposto na alínea “d” do inciso II do **caput** deste artigo às contratações de obras e serviços de engenharia, quando a execução for obstada pelo atraso na conclusão de procedimentos de desapropriação, desocupação, servidão administrativa ou licenciamento ambiental, por circunstâncias alheias ao contratado.

17.2 - O contratado é obrigado a aceitar, nas mesmas condições contratuais, os acréscimos ou supressões que se fizerem necessários, até o limite de 25% (vinte e cinco por cento) do valor inicial atualizado do contrato.



17.3 - As alterações contratuais serão promovidas mediante celebração de termo aditivo, submetido à prévia aprovação da consultoria jurídica, salvo nos casos de justificada necessidade de antecipação de seus efeitos, hipótese em que a formalização do aditivo deverá ocorrer no prazo máximo de 01 (um) mês (Art. 132 da Lei nº 14.133, de 2021).

17.4 - Registros que não caracterizam alteração do contrato podem ser realizados por simples apostila, dispensada a celebração de termo aditivo, na forma do Art. 136 da Lei nº 14.133, de 2021.

CLÁUSULA DÉCIMA OITAVA – PUBLICAÇÃO

18.1 - Incumbirá ao contratante divulgar o presente instrumento no Portal Nacional de Contratações Públicas (PNCP), na forma prevista no Art. 94 da Lei 14.133, de 2021, bem como no respectivo sítio oficial na Internet, em atenção ao Art. 91, *caput*, da Lei n.º 14.133, de 2021, e ao Art. 8º, §2º, da Lei n. 12.527, de 2011, c/c Art. 7º, §3º, inciso V, do Decreto n. 7.724, de 2012.

CLÁUSULA DÉCIMA NONA - FORO (Art. 92, §1º da Lei nº 14.133/21)

19.1 - Fica eleito o foro da Comarca de João Pinheiro/MG, para dirimir os litígios que decorrerem da execução deste Contrato que não puderem ser compostos pela conciliação, renunciando-se a qualquer outro, por mais privilegiado que seja, conforme Art. 92, §1º, da Lei nº 14.133/21.

19.2 - E por estarem assim ajustados e contratados, firmam as partes o presente instrumento em 02 (duas) vias de igual teor e forma, para um só fim.

João Pinheiro,,2026

Contratante: PREFEITURA MUNICIPAL DE JOÃO PINHEIRO
Sr. Gláucun César Cardoso
Prefeito Municipal

Contratado:
Sr.
Cargo: