



**PODER EXECUTIVO  
MUNICÍPIO DE PALMA / MG**

CNPJ n.º 17.734.906/0001-32

Praça Getúlio Vargas, n.º 26, Centro Palma/MG

CEP: 36.750-000

Administração 2025/2028

**EDITAL**

**PROCESSO LICITATÓRIO Nº 051/2026  
PREGÃO Nº 017/2026  
MUNICÍPIO DE PALMA – MG**

O MUNICÍPIO DE PALMA – MG, TORNA PÚBLICO, PARA CONHECIMENTO DOS INTERESSADOS, QUE A PREFEITURA MUNICIPAL, REALIZARÁ LICITAÇÃO NA MODALIDADE **PREGÃO**, NA FORMA **ELETRÔNICA**, NOS TERMOS DA LEI Nº 14.133/2021, DA LEI COMPLEMENTAR Nº 123/2006, DA LEI Nº 11.488/2007, E DAS EXIGÊNCIAS ESTABELECIDAS NESTE EDITAL.

Data da sessão: **04/05/2026**

Horário: **09:00h**

Local: **Portal de Compras Públicas – [www.portaldecompraspublicas.com.br](http://www.portaldecompraspublicas.com.br)**

Critério de Julgamento: **MENOR PREÇO POR LOTE**

Modo de disputa: **ABERTO**

**1. DO OBJETO.**

**1.1.** O objeto da presente licitação é a escolha da proposta mais vantajosa para **REGISTRO DE PREÇOS PARA FUTURA E EVENTUAL PRESTAÇÃO DE SERVIÇOS DE ESTRUTURA PARA EVENTOS**, conforme condições, quantidades e exigências estabelecidas neste Edital e seus anexos.

**1.2.** A licitação será dividida em **LOTES**, conforme tabela constante do Termo de Referência, facultando-se ao licitante a participação em quantos itens forem de seu interesse.

**1.3. O critério de julgamento adotado será o MENOR PREÇO POR ITEM**, considerado o menor dispêndio para a Administração, nos termos do art. 34 da Lei nº 14.133/2021, e observadas as exigências contidas neste Edital e seus Anexos quanto às especificações do objeto.

**1.4.** Os itens do objeto desta licitação estão reservados **EXCLUSIVAMENTE** à participação de microempresa e empresa de pequeno porte, conforme determina o art. 48, inciso I da Lei Complementar nº 123/2006, com redação da LC nº 147/2014

**1.5.** Terão preferência pela contratação as microempresas e empresas de pequeno porte localizadas local e regionalmente, conforme art. 48, §3º, da Lei Complementar nº 123/2006, com redação da LC nº 147/2014

**2. DO REGISTRO DE PREÇOS**

2.1. As regras referentes aos órgãos gerenciador e participantes, bem como a eventuais adesões são as que constam da minuta de Ata de Registro de Preços.

**3. DO CREDENCIAMENTO.**

**3.1.** O Pregão é o nível básico do registro cadastral no **PORTAL DE COMPRAS PÚBLICAS** que permite a participação dos interessados na modalidade LICITATÓRIA PREGÃO, em sua FORMA ELETRÔNICA.

**3.2.** O cadastro deverá ser feito no Portal de Compras Públicas, no sítio [www.portaldecompraspublicas.com.br](http://www.portaldecompraspublicas.com.br);

**3.3.** O credenciamento junto ao provedor do sistema implica a responsabilidade do licitante ou de seu representante legal e a presunção de sua capacidade técnica para realização das transações inerentes a esta licitação.



**PODER EXECUTIVO  
MUNICÍPIO DE PALMA / MG**

CNPJ n.º 17.734.906/0001-32

Praça Getúlio Vargas, n.º 26, Centro Palma/MG

CEP: 36.750-000

Administração 2025/2028

**3.4.** O licitante responsabilizar-se exclusiva e formalmente pelas transações efetuadas em seu nome, assume como firmes e verdadeiras suas propostas e seus lances, inclusive os atos praticados diretamente ou por seu representante, excluída a responsabilidade do provedor do sistema ou do órgão ou entidade promotora da licitação por eventuais danos decorrentes de uso indevido das credenciais de acesso, ainda que por terceiros.

**3.5.** É de responsabilidade do cadastrado conferir a exatidão dos seus dados cadastrais no **PORTAL DE COMPRAS PÚBLICAS** e mantê-los atualizados junto aos órgãos responsáveis pela informação, devendo proceder, imediatamente, à correção ou à alteração dos registros tão logo identifique incorreção ou aqueles se tornem desatualizados.

**3.5.1.** A não observância do disposto no subitem anterior poderá ensejar desclassificação no momento da habilitação.

#### **4. DA PARTICIPAÇÃO NO PREGÃO.**

**4.1.** Poderão participar deste Pregão interessados cujo ramo de atividade seja compatível com o objeto desta licitação, e que estejam com Credenciamento regular no **PORTAL DE COMPRAS PÚBLICAS**.

**4.2.** Será concedido tratamento favorecido para as microempresas e empresas de pequeno porte, para as sociedades cooperativas mencionadas no artigo 34 da Lei nº 11.488/2007, para o microempreendedor individual - MEI, nos limites previstos da Lei Complementar nº 123/2006 e no artigo 4º da Lei nº 14.133/2021.

**4.2.1** – Será concedida a preferência pela contratação de microempresas e empresas de pequeno porte locais/regionais, considerando-se como empate aquela situação em que a proposta apresentada pela microempresa ou empresa de pequeno porte seja igual ou até 10% (dez por cento) à proposta mais vantajosa, conforme art. 44, 45, 47 e 48 da Lei Complementar nº 123/2006.

**4.2.2** – Ocorrendo o empate a microempresa ou empresa de pequeno porte mais bem classificada poderá apresentar proposta de preço inferior àquela considerada vencedora do certame, situação em que será adjudicado em seu favor o objeto licitado.

**4.3.** Não poderão participar desta licitação os interessados:

**4.3.1.** Proibidos de participar de licitações e celebrar contratos administrativos, na forma da legislação vigente;

**4.3.2.** Que não atendam às condições deste Edital e seu(s) anexo(s);

**4.3.3.** Estrangeiros que não tenham representação legal no Brasil com poderes expressos para receber citação e responder administrativa ou judicialmente;

**4.3.4.** Que se enquadrem nas vedações previstas nos artigos 9º e 14 da Lei nº 14.133/2021;

**4.3.5.** Que estejam sob falência, concurso de credores, concordata ou em processo de dissolução ou liquidação;

**4.3.6.** Organizações da Sociedade Civil de Interesse Público - OSCIP, atuando nessa condição (Acórdão nº 746/2014-TCU-Plenário).

**4.4.** A pessoa jurídica poderá participar da licitação em consórcio, observadas as regras do art. 15 da Lei nº 14.133/2021.

**4.5.** Como condição para participação no Pregão, a licitante assinalará “sim” ou “não” em campo próprio do sistema eletrônico, relativo às seguintes declarações:

**4.5.1.** Que cumpre os requisitos estabelecidos no artigo 3º da Lei Complementar nº 123/2006, estando apta a usufruir do tratamento favorecido estabelecido em seus arts. 42 a 49 e que não celebrou contratos com a Administração Pública cujos valores extrapolam a receita bruta máxima admitida para fins de enquadramento como empresa de pequeno porte;



**PODER EXECUTIVO  
MUNICÍPIO DE PALMA / MG**

CNPJ n.º 17.734.906/0001-32

Praça Getúlio Vargas, n.º 26, Centro Palma/MG

CEP: 36.750-000

Administração 2025/2028

**4.5.1.1.** Nos itens exclusivos para participação de microempresas e empresas de pequeno porte, a assinalação do campo “não” impedirá o prosseguimento no certame;

**4.5.1.2.** Nos itens em que a participação não for exclusiva para microempresas e empresas de pequeno porte, a assinalação do campo “não” apenas produzirá o efeito de o licitante não ter direito ao tratamento favorecido previsto na Lei Complementar nº 123/2006, mesmo que microempresa, empresa de pequeno porte.

**4.5.2.** Que está ciente e concorda com as condições contidas no Edital e seus anexos;

**4.5.3.** Que cumpre os requisitos para a habilitação definidos no Edital e que a proposta apresentada está em conformidade com as exigências editalícias;

**4.5.4.** Que inexistem fatos impeditivos para sua habilitação no certame, ciente da obrigatoriedade de declarar ocorrências posteriores;

**4.5.5.** Que não emprega menor de 18 anos em trabalho noturno, perigoso ou insalubre e não emprega menor de 16 anos, salvo menor, a partir de 14 anos, na condição de aprendiz, nos termos do artigo 7º, XXXIII, da Constituição Federal de 1998;

**4.5.6.** Que a proposta foi elaborada de forma independente;

**4.5.7.** Que não possui, em sua cadeia produtiva, empregados executando trabalho degradante ou forçado, observando o disposto nos incisos III e IV do art. 1º e no inciso III do art. 5º da Constituição Federal;

**4.5.8.** Que cumpre com a reserva de cargos prevista em lei para pessoa com deficiência ou para reabilitado da Previdência Social e que atenda às regras de acessibilidade previstas na legislação, conforme disposto no art. 93 da Lei nº 8.213/1991.

**4.6.** A declaração falsa relativa ao cumprimento de qualquer condição sujeitará o licitante às sanções previstas em lei e neste Edital.

## **5. DA APRESENTAÇÃO DA PROPOSTA E DOS DOCUMENTOS DE HABILITAÇÃO.**

**5.1.** Os licitantes encaminharão, exclusivamente por meio do sistema eletrônico, concomitantemente com os documentos de habilitação exigidos no edital, proposta com a descrição do objeto ofertado e o preço, até a data e o horário estabelecidos para abertura da sessão pública, quando, então, encerrar-se-á automaticamente a etapa de envio dessa documentação.

**5.2.** O envio da proposta, acompanhada dos documentos de habilitação exigidos neste Edital, ocorrerá por meio de chave de acesso e senha.

**5.3.** As Microempresas e Empresas de Pequeno Porte deverão encaminhar a documentação de habilitação, ainda que haja alguma restrição de regularidade fiscal e trabalhista, nos termos do art. 43, § 1º da LC nº 123/2006.

**5.4.** Incumbirá ao licitante acompanhar as operações no sistema eletrônico durante a sessão pública do Pregão, ficando responsável pelo ônus decorrente da perda de negócios, diante da inobservância de quaisquer mensagens emitidas pelo sistema ou de sua desconexão.

**5.5.** Até a abertura da sessão pública, os licitantes poderão retirar ou substituir a proposta e os documentos de habilitação anteriormente inseridos no sistema;



**PODER EXECUTIVO  
MUNICÍPIO DE PALMA / MG**

CNPJ n.º 17.734.906/0001-32

Praça Getúlio Vargas, n.º 26, Centro Palma/MG

CEP: 36.750-000

Administração 2025/2028

**5.6.** Não será estabelecida, nesta etapa do certame, ordem de classificação entre as propostas apresentadas, o que somente ocorrerá após a realização dos procedimentos de negociação e julgamento da proposta.

**5.7.** Os documentos que compõem a proposta e a habilitação do licitante melhor classificado somente serão disponibilizados para avaliação da Pregão e para acesso público após o encerramento do envio de lances.

## **6. DO PREENCHIMENTO DA PROPOSTA.**

**6.1.** O licitante enviará sua proposta mediante o preenchimento, no sistema eletrônico, dos seguintes campos:

**6.1.1.** Valor unitário e total para cada item ou lote de itens, em moeda corrente nacional;

**6.1.2.** Marca de cada item ofertado;

**6.1.3.** Fabricante de cada item ofertado;

**6.1.4.** Descrição detalhada do objeto, contendo as informações similares à especificação do Termo de Referência: indicando, no que for aplicável, o modelo, prazo de validade ou de garantia, número do registro ou inscrição do bem no órgão competente, quando for o caso;

**6.2.** Todas as especificações do objeto contidas na proposta vinculam a Contratada.

**6.3.** Nos valores propostos estarão inclusos todos os custos operacionais, encargos previdenciários, trabalhistas, tributários, comerciais e quaisquer outros que incidam direta ou indiretamente no fornecimento dos bens ou serviços.

**6.4.** Os preços ofertados, tanto na proposta inicial, quanto na etapa de lances, serão de exclusiva responsabilidade do licitante, não lhe assistindo o direito de pleitear qualquer alteração, sob alegação de erro, omissão ou qualquer outro pretexto.

**6.5.** O prazo de validade da proposta não será inferior a **60 DIAS**, a contar da data de sua apresentação.

**6.6.** Os licitantes devem respeitar os preços máximos estabelecidos nas normas de regência de contratações públicas, quando participarem de licitações públicas;

## **7. DA ABERTURA DA SESSÃO, CLASSIFICAÇÃO DAS PROPOSTAS E FORMULAÇÃO DE LANCES.**

**7.1.** A abertura da presente licitação dar-se-á em sessão pública, por meio de sistema eletrônico, na data, horário e local indicados neste Edital.

**7.2.** O Pregoeiro verificará as propostas apresentadas, desclassificando, desde logo, aquelas que não estejam em conformidade com os requisitos estabelecidos neste Edital, contenham vícios insanáveis ou não apresentem as especificações técnicas exigidas no Termo de Referência, conforme art. 59 da Lei nº 14.133/2021.

**7.2.1.** Também será desclassificada a proposta que identifique o licitante.

**7.2.2.** A desclassificação será sempre fundamentada e registrada no sistema, com acompanhamento em tempo real por todos os participantes.

**7.2.3.** A não desclassificação da proposta não impede o seu julgamento definitivo em sentido contrário, levado a efeito na fase de aceitação.



**PODER EXECUTIVO  
MUNICÍPIO DE PALMA / MG**

CNPJ n.º 17.734.906/0001-32

Praça Getúlio Vargas, n.º 26, Centro Palma/MG

CEP: 36.750-000

Administração 2025/2028

- 7.3.** O sistema ordenará automaticamente as propostas classificadas, sendo que somente estas participarão da fase de lances.
- 7.4.** O sistema disponibilizará campo próprio para troca de mensagens entre o Pregoeiro e os licitantes.
- 7.5.** Iniciada a etapa competitiva, os licitantes deverão encaminhar lances exclusivamente por meio do sistema eletrônico, sendo imediatamente informados do seu recebimento e do valor consignado no registro.
- 7.5.1.** O lance deverá ser ofertado de acordo com o tipo de licitação indicada no preâmbulo deste Edital.
- 7.6.** Os licitantes poderão oferecer lances sucessivos, observando o horário fixado para abertura da sessão e as regras estabelecidas no Edital.
- 7.7.** O licitante somente poderá oferecer lance **de valor inferior ou percentual** de desconto superior ao último por ele ofertado e registrado pelo sistema.
- 7.8.** O intervalo mínimo de diferença de valores ou percentuais entre os lances, que incidirá tanto em relação aos lances intermediários quanto em relação à proposta que cobrir a melhor oferta deverá ser de **R\$ 100,00 (CEM REAIS)**.
- 7.9.** O intervalo entre os lances enviados pelo mesmo licitante não poderá ser inferior a 5 segundos e o intervalo entre lances não poderá ser inferior a 5 segundos, sob pena de serem automaticamente descartados pelo sistema os respectivos lances.
- 7.10.** Será adotado para o envio de lances na licitação o modo de disputa aberto, em que os licitantes apresentarão lances públicos e sucessivos, com prorrogações.
- 7.11.** A etapa de lances da sessão pública terá duração de dez minutos e, após isso, será prorrogada automaticamente pelo sistema quando houver lance ofertado nos últimos dois minutos do período de duração da sessão pública.
- 7.12.** A prorrogação automática da etapa de lances, de que trata o item anterior, será de dois minutos e ocorrerá sucessivamente sempre que houver lances enviados neste período de prorrogação, inclusive no caso de lances intermediários.
- 7.13.** Não havendo novos lances na forma estabelecida nos itens anteriores, a sessão pública encerrar-se-á automaticamente.
- 7.14.** Encerrada a fase competitiva sem que haja a prorrogação automática pelo sistema, poderá o Pregoeiro, assessorado pela equipe de apoio, justificadamente, admitir o reinício da sessão pública de lances, em prol da consecução do melhor preço.
- 7.15.** Em caso de falha no sistema, os lances em desacordo com os subitens anteriores deverão ser desconsiderados pelo Pregoeiro.
- 7.16.** Não serão aceitos dois ou mais lances de mesmo valor, prevalecendo aquele que for recebido e registrado primeiro.
- 7.17.** Durante o transcurso da sessão pública, os licitantes serão informados, em tempo real, do valor do menor lance registrado, vedada a identificação do licitante.
- 7.18.** No caso de desconexão com o Pregoeiro, no decorrer da etapa competitiva do Pregão, o sistema eletrônico poderá permanecer acessível aos licitantes para a recepção dos lances.
- 7.19.** Quando a desconexão do sistema eletrônico para o Pregoeiro persistir por tempo superior a dez minutos, a sessão pública será suspensa e terá reinício somente após comunicação expressa do pregoeiro aos participantes do certame, publicada no <http://www.portaldecompraspublicas.com.br>, quando serão divulgadas data e hora para a sua reabertura. E será reiniciada somente após decorridas vinte e quatro horas da comunicação do fato pelo Pregoeiro aos participantes, no sítio eletrônico utilizado para divulgação.



**PODER EXECUTIVO  
MUNICÍPIO DE PALMA / MG**

CNPJ n.º 17.734.906/0001-32

Praça Getúlio Vargas, n.º 26, Centro Palma/MG

CEP: 36.750-000

Administração 2025/2028

**7.20.** Caso o licitante não apresente lances, concorrerá com o valor de sua proposta.

**7.21.** Em relação a itens não exclusivos para participação de microempresas e empresas de pequeno porte, uma vez encerrada a etapa de lances, será efetivada a verificação automática, junto à Receita Federal, do porte da entidade empresarial. O sistema identifica em coluna própria as microempresas e empresas de pequeno porte participantes, procedendo à comparação com os valores da primeira colocada, se esta for empresa de maior porte, assim como das demais classificadas, para o fim de aplicar-se o disposto nos arts. 44 e 45 da LC nº 123/2006, regulamentada pelo Decreto nº 8.538/2015.

**7.22.** Nessas condições, as propostas de microempresas e empresas de pequeno porte que se encontrarem na faixa de até 5% (cinco por cento) acima da melhor proposta ou melhor lance serão consideradas empatadas com a primeira colocada.

**7.23.** A melhor classificada nos termos do item anterior terá o direito de encaminhar uma última oferta para desempate, obrigatoriamente em valor inferior ao da primeira colocada, no prazo de 5 (cinco) minutos controlados pelo sistema, contados após a comunicação automática para tanto.

**7.24.** Caso a microempresa ou a empresa de pequeno porte melhor classificada desista ou não se manifeste no prazo estabelecido, serão convocadas as demais licitantes microempresa e empresa de pequeno porte que se encontrem naquele intervalo de 5% (cinco por cento), na ordem de classificação, para o exercício do mesmo direito, no prazo estabelecido no subitem anterior.

**7.25.** No caso de equivalência dos valores apresentados pelas microempresas e empresas de pequeno porte que se encontrem nos intervalos estabelecidos nos subitens anteriores, será realizado sorteio entre elas para que se identifique aquela que primeiro poderá apresentar melhor oferta.

**7.26.** Quando houver propostas beneficiadas com as margens de preferência em relação ao produto estrangeiro, o critério de desempate será aplicado exclusivamente entre as propostas que fizerem jus às margens de preferência, conforme regulamento.

**7.27.** A ordem de apresentação pelos licitantes é utilizada como um dos critérios de classificação, de maneira que só poderá haver empate entre propostas iguais (não seguidas de lances), ou entre lances finais da fase fechada do modo de disputa aberto e fechado.

**7.28.** Em caso de empate entre duas ou mais propostas, serão utilizados os seguintes critérios de desempate, nesta ordem:

**7.28.1.** disputa final, hipótese em que os licitantes empatados poderão apresentar nova proposta em ato contínuo à classificação;

**7.28.2.** avaliação do desempenho contratual prévio dos licitantes;

**7.28.3.** desenvolvimento pelo licitante de ações de equidade entre homens e mulheres no ambiente de trabalho, conforme regulamento;

**7.28.4.** desenvolvimento pelo licitante de programa de integridade, conforme orientações dos órgãos de controle;

**7.29.** Persistindo o empate, será assegurada preferência, sucessivamente, aos bens e serviços produzidos ou prestados por:

**7.29.1.** empresas estabelecidas no território do Estado ou do Distrito Federal do órgão ou entidade da Administração Pública estadual ou distrital licitante ou, no caso de licitação realizada por órgão ou entidade de Município, no território do Estado em que este se localize;

**7.29.2.** empresas brasileiras;

**7.29.3.** empresas que invistam em pesquisa e no desenvolvimento de tecnologia no País;



**PODER EXECUTIVO  
MUNICÍPIO DE PALMA / MG**

CNPJ n.º 17.734.906/0001-32

Praça Getúlio Vargas, n.º 26, Centro Palma/MG

CEP: 36.750-000

Administração 2025/2028

**7.29.4.** empresas que comprovem a prática de mitigação, nos termos da Lei nº 12.187/2009.

**7.30.** Encerrada a etapa de envio de lances da sessão pública, o Pregoeiro deverá encaminhar, pelo sistema eletrônico, contraproposta ao licitante que tenha apresentado o melhor preço, para que seja obtida melhor proposta, vedada a negociação em condições diferentes das previstas neste Edital.

**7.30.1.** A negociação será realizada por meio do sistema, podendo ser acompanhada pelos demais licitantes.

**7.30.2.** O Pregoeiro solicitará ao licitante melhor classificado que, no prazo de até 2 horas, envie a proposta adequada ao último lance ofertado após a negociação realizada, acompanhada, se for o caso, dos documentos complementares, quando necessários à confirmação daqueles exigidos neste Edital e já apresentados.

**7.31.** Após a negociação do preço, o Pregoeiro iniciará a fase de aceitação e julgamento da proposta.

## **8. DA ACEITABILIDADE DA PROPOSTA VENCEDORA.**

**8.15.** Encerrada a etapa de negociação, o Pregoeiro examinará a proposta classificada em primeiro lugar quanto à adequação ao objeto e à compatibilidade do preço em relação ao máximo estipulado para contratação neste Edital e em seus anexos.

**8.16.** Será desclassificada a proposta que contiver vício insanável; que não obedecer às especificações técnicas pormenorizadas no edital ou apresentarem desconformidade com exigências do ato convocatório.

**8.17.** Será desclassificada a proposta ou o lance vencedor, que apresentar preço final superior ao preço máximo fixado (Acórdão nº 1455/2018 -TCU - Plenário), ou que apresentar preço manifestamente inexequível.

**8.17.1.** Considera-se inexequível a proposta que apresente preços global ou unitários simbólicos, irrisórios ou de valor zero, incompatíveis com os preços dos insumos e salários de mercado, acrescidos dos respectivos encargos, ainda que o ato convocatório da licitação não tenha estabelecido limites mínimos, exceto quando se referirem a materiais e instalações de propriedade do próprio licitante, para os quais ele renuncie a parcela ou à totalidade da remuneração.

**8.18.** Qualquer interessado poderá requerer que se realizem diligências para aferir a exequibilidade e a legalidade das propostas, devendo apresentar as provas ou os indícios que fundamentam a suspeita;

**8.19.** Se houver indícios de inexequibilidade da proposta de preço, ou em caso da necessidade de esclarecimentos complementares, poderão ser efetuadas diligências para que a licitante comprove a exequibilidade da proposta.

**8.20.** Na hipótese de necessidade de suspensão da sessão pública para a realização de diligências, com vistas ao saneamento das propostas, a sessão pública somente poderá ser reiniciada mediante aviso prévio no sistema com, no mínimo, **vinte e quatro horas de antecedência**, e a ocorrência será registrada em ata;

**8.21.** O Pregoeiro poderá convocar o licitante para enviar documento digital complementar, por meio de funcionalidade disponível no sistema, no prazo de até **1 hora**, sob pena de não aceitação da proposta.

**8.21.1.** O prazo estabelecido poderá ser prorrogado pelo Pregoeiro por solicitação escrita e justificada do licitante, formulada antes de findo o prazo, e formalmente aceita pelo Pregoeiro.

**8.21.2.** Dentre os documentos passíveis de solicitação pelo Pregoeiro, destacam-se os que contenham as características do material ofertado, tais como marca, modelo, tipo, fabricante e procedência, além de outras informações pertinentes, a exemplo de catálogos, folhetos ou propostas, encaminhados por meio eletrônico, ou, se for o caso, por outro meio e prazo indicados pelo Pregoeiro sem prejuízo do seu ulterior envio pelo sistema eletrônico, sob pena de não aceitação da proposta.



**PODER EXECUTIVO  
MUNICÍPIO DE PALMA / MG**

CNPJ n.º 17.734.906/0001-32

Praça Getúlio Vargas, n.º 26, Centro Palma/MG

CEP: 36.750-000

Administração 2025/2028

**8.21.3.** Caso a compatibilidade com as especificações demandadas, sobretudo quanto a padrões de qualidade e desempenho, não possa ser aferida pelos meios previstos nos subitens acima, o Pregoeiro exigirá que o licitante classificado em primeiro lugar apresente amostra, sob pena de não aceitação da proposta, no local a ser indicado e dentro de **5 dias** úteis contados da solicitação.

**8.21.3.1.** Por meio de mensagem no sistema, será divulgado o local e horário de realização do procedimento para a avaliação das amostras, cuja presença será facultada a todos os interessados, incluindo os demais licitantes.

**8.21.3.2.** Os resultados das avaliações serão divulgados por meio de mensagem no sistema.

**8.21.3.3.** No caso de não haver entrega da amostra ou ocorrer atraso na entrega, sem justificativa aceita pelo Pregoeiro, ou havendo entrega de amostra fora das especificações previstas neste Edital e no Termo de Referência, a proposta do licitante será recusada.

**8.21.3.4.** Se a(s) amostra(s) apresentada(s) pelo(s) primeiro classificado não for(em) aceita(s), o Pregoeiro analisará a aceitabilidade da proposta ou lance ofertado pelo segundo classificado. Seguir-se-á com a verificação da(s) amostra(s) e, assim, sucessivamente, até a verificação de uma que atenda às especificações constantes no Termo de Referência.

**8.21.3.5.** Os exemplares colocados à disposição da Administração serão tratados como protótipos, podendo ser manuseados e desmontados pela equipe técnica responsável pela análise, não gerando direito a ressarcimento.

**8.21.3.6.** Após a divulgação do resultado final da licitação, as amostras entregues deverão ser recolhidas pelos licitantes no prazo de 5 dias, após o qual poderão ser descartadas pela Administração, sem direito a ressarcimento.

**8.21.3.7.** Os licitantes deverão colocar à disposição da Administração todas as condições indispensáveis à realização de testes e fornecer, sem ônus, os manuais impressos em língua portuguesa, necessários ao seu perfeito manuseio, quando for o caso.

**8.22.** A Administração poderá solicitar carta de solidariedade emitida pelo fabricante, que assegure a execução do contrato, no caso de licitante revendedor ou distribuidor.

**8.23.** Se a proposta ou lance vencedor for desclassificado, o Pregoeiro examinará a proposta ou lance subsequente, e, assim sucessivamente, na ordem de classificação.

**8.24.** Havendo necessidade, o Pregoeiro suspenderá a sessão, informando no “chat” a nova data e horário para a sua continuidade.

**8.25.** O Pregoeiro poderá encaminhar, por meio do sistema eletrônico, contraproposta ao licitante que apresentou o lance mais vantajoso, com o fim de negociar a obtenção de melhor preço, vedada a negociação em condições diversas das previstas neste Edital.

**8.25.1.** Também nas hipóteses em que o Pregoeiro não aceitar a proposta e passar à subsequente, poderá negociar com o licitante para que seja obtido preço melhor.

**8.25.2.** A negociação será realizada por meio do sistema, podendo ser acompanhada pelos demais licitantes.

**8.26.** Nos itens não exclusivos para a participação de microempresas e empresas de pequeno porte, sempre que a proposta não for aceita, e antes de o Pregoeiro passar à subsequente, haverá nova verificação, pelo sistema, da eventual ocorrência do empate ficto, previsto nos artigos 44 e 45 da LC nº 123/ 2006, seguindo-se a disciplina antes estabelecida, se for o caso.

**8.27.** Encerrada a análise quanto à aceitação da proposta, o Pregoeiro verificará a habilitação do licitante, observado o disposto neste Edital.



## PODER EXECUTIVO MUNICÍPIO DE PALMA / MG

CNPJ n.º 17.734.906/0001-32

Praça Getúlio Vargas, n.º 26, Centro Palma/MG

CEP: 36.750-000

Administração 2025/2028

### 9. DA HABILITAÇÃO.

9.1. O LICITANTE DEVERÁ APRESENTAR JUNTAMENTE DA DOCUMENTAÇÃO DE HABILITAÇÃO COMPROVANTES DE CONSULTA E CERTIDÕES QUE COMPROVEM A IDONEIDADE DA EMPRESA, ESPECIALMENTE QUANTO À EXISTÊNCIA DE SANÇÃO QUE IMPEÇA A PARTICIPAÇÃO NO CERTAME OU A FUTURA CONTRATAÇÃO, MEDIANTE OS SEGUINTE CADASTROS:

9.1.1. Cadastro Nacional de Empresas Inidôneas e Suspensas – CEIS e o e o Cadastro Nacional de Empresas Punidas – CNEP ([www.portaldatransparencia.gov.br/](http://www.portaldatransparencia.gov.br/));

9.1.2. Cadastro Nacional de Condenações Cíveis por Atos de Improbidade Administrativa, mantido pelo Conselho Nacional de Justiça ([www.cnj.jus.br/improbidade\\_adm/consultar\\_requerido.php](http://www.cnj.jus.br/improbidade_adm/consultar_requerido.php)).

9.1.3. Lista de Inidôneos, mantida pelo Tribunal de Contas da União – TCU <https://contas.tcu.gov.br/ords/f?p=1660:3:0>

9.1.4. Os documentos apresentados não poderão ter emissão maior que 30 (trinta) dias. Em caso de apresentação documentos expostos nos itens 8.1.1, 8.1.2 e 8.1.3 datados de mais de 30 dias, o Pregoeiro poderá solicitar a empresa que apresente documento atualizado, através de diligência, no prazo máximo de 30 (trinta) minutos a contar da solicitação.

9.1.4.1. Caso conste na Consulta de Situação do Fornecedor a existência de Ocorrências Impeditivas Indiretas, o gestor diligência para verificar se houve fraude por parte das empresas apontadas no Relatório de Ocorrências Impeditivas Indiretas.

9.1.4.2. A tentativa de burla será verificada por meio dos vínculos societários, linhas de fornecimento similares, dentre outros.

9.1.4.3. O licitante será convocado para manifestação previamente à sua desclassificação.

9.1.5. Constatada a existência de sanção, o Pregoeiro reputará o licitante inabilitado, por falta de condição de participação.

9.1.6. No caso de inabilitação, haverá nova verificação, pelo sistema, da eventual ocorrência do empate ficto, previsto nos arts. 44 e 45 da Lei Complementar nº 123/ 2006, seguindo-se a disciplina antes estabelecida para aceitação da proposta subsequente.

9.2. Caso atendidas as condições de participação, a habilitação dos licitantes será verificada por meio do **PORTAL DE COMPRAS PÚBLICAS**, em relação à habilitação jurídica, à regularidade fiscal e trabalhista, à qualificação econômica financeira e à habilitação técnica.

9.2.1. É dever do licitante atualizar previamente as comprovações constantes do **PORTAL DE COMPRAS PÚBLICAS**, para que estejam vigentes na data da abertura da sessão pública, ou encaminhar, em conjunto com a apresentação da proposta, a respectiva documentação atualizada.

9.2.2. O descumprimento do subitem acima implicará a inabilitação do licitante, exceto se a consulta aos sítios eletrônicos oficiais emissores de certidões feita pelo Pregoeiro lograr êxito em encontrar a(s) certidão(ões) válida(s).

9.3. Em caso de participação de empresas em consórcio, será exigido o acréscimo de 10% (dez por cento) a 30% (trinta por cento) sobre o valor exigido de licitante individual para a habilitação econômico-financeira, salvo justificativa no processo licitatório. Essa regra não se aplica aos consórcios formados, em sua totalidade, por microempresas e pequenas empresas, assim definidas em lei.



**PODER EXECUTIVO  
MUNICÍPIO DE PALMA / MG**

CNPJ n.º 17.734.906/0001-32

Praça Getúlio Vargas, n.º 26, Centro Palma/MG

CEP: 36.750-000

Administração 2025/2028

9.4. Havendo a necessidade de envio de documentos de habilitação complementares, necessários à confirmação daqueles exigidos neste Edital e já apresentados, o licitante será convocado a encaminhá-los, em formato digital, via sistema, no prazo de 2 horas sob pena de inabilitação.

9.5. Somente haverá a necessidade de comprovação do preenchimento de requisitos mediante apresentação dos documentos originais não-digitais quando houver dúvida em relação à integridade do documento digital.

9.6. Não serão aceitos documentos de habilitação com indicação de CNPJ/CPF diferentes, salvo aqueles legalmente permitidos.

9.7. Se o licitante for a matriz, todos os documentos deverão estar em nome da matriz, e se o licitante for a filial, todos os documentos deverão estar em nome da filial, exceto aqueles documentos que, pela própria natureza, comprovadamente, forem emitidos somente em nome da matriz.

9.7.1. Serão aceitos registros de CNPJ de licitante matriz e filial com diferenças de números de documentos pertinentes ao CND e ao CRF/FGTS, quando for comprovada a centralização do recolhimento dessas contribuições.

9.8. Os licitantes deverão encaminhar, nos termos deste Edital, a documentação relacionada nos itens a seguir, para fins de habilitação:

**9.9. HABILITAÇÃO JURÍDICA:**

9.9.1. No caso de empresário individual: inscrição no Registro Público de Empresas Mercantis, a cargo da Junta Comercial da respectiva sede;

9.9.2. Em se tratando de microempreendedor individual – MEI: Certificado da Condição de Microempreendedor Individual - CCMEI, cuja aceitação ficará condicionada à verificação da autenticidade no sítio [www.portaldomicroempreendedor.gov.br](http://www.portaldomicroempreendedor.gov.br);

9.9.3. No caso de sociedade empresária ou empresa individual de responsabilidade limitada - EIRELI: ato constitutivo, estatuto ou contrato social em vigor, devidamente registrado na Junta Comercial da respectiva sede, acompanhado de documento comprobatório de seus administradores;

9.9.4. Inscrição no Registro Público de Empresas Mercantis onde opera, com averbação no Registro onde tem sede a matriz, no caso de ser o participante sucursal, filial ou agência;

9.9.5. No caso de sociedade simples: inscrição do ato constitutivo no Registro Civil das Pessoas Jurídicas do local de sua sede, acompanhada de prova da indicação dos seus administradores;

9.9.6. No caso de cooperativa: ata de fundação e estatuto social em vigor, com a ata da assembleia que o aprovou, devidamente arquivado na Junta Comercial ou inscrito no Registro Civil das Pessoas Jurídicas da respectiva sede, bem como o registro de que trata o art. 107 da Lei nº 5.764, de 1971;

9.9.7. No caso de empresa ou sociedade estrangeira em funcionamento no País: decreto de autorização;

9.9.8. Os documentos acima deverão estar acompanhados de todas as alterações ou da consolidação respectiva;

**9.10. HABILITAÇÃO FISCAL, SOCIAL E TRABALHISTA:**

9.10.1. Prova de inscrição no Cadastro Nacional de Pessoas Jurídicas (CNPJ) ou no Cadastro de Pessoas Físicas (CPF), conforme o caso;



**PODER EXECUTIVO**  
**MUNICÍPIO DE PALMA / MG**

CNPJ n.º 17.734.906/0001-32

Praça Getúlio Vargas, n.º 26, Centro Palma/MG

CEP: 36.750-000

Administração 2025/2028

9.10.2. Prova de inscrição no cadastro de contribuintes estadual e/ou municipal, se houver relativo ao domicílio ou sede do licitante, pertinente ao seu ramo de atividade e compatível com o objeto contratual;

9.10.3. Prova de regularidade fiscal perante a Fazenda Nacional, mediante apresentação de certidão expedida conjuntamente pela Secretaria da Receita Federal do Brasil (RFB) e pela Procuradoria-Geral da Fazenda Nacional (PGFN), referente a todos os créditos tributários federais e à Dívida Ativa da União (DAU) por elas administrados, inclusive aqueles relativos à Seguridade Social, nos termos da Portaria Conjunta n.º 1.751, de 02/10/2014, do Secretário da Receita Federal do Brasil e da Procuradora-Geral da Fazenda Nacional.

9.10.4. Prova de regularidade com o Fundo de Garantia do Tempo de Serviço (FGTS);

9.10.5. Prova de inexistência de débitos inadimplidos perante a justiça do trabalho, mediante a apresentação de certidão negativa ou positiva com efeito de negativa, nos termos do Título VII-A da Consolidação das Leis do Trabalho, aprovada pelo Decreto-Lei n.º 5.452/1943;

9.10.6. Prova de regularidade junto à Fazenda Estadual, através da Certidão Negativa conjunta junto aos Tributos Estaduais, emitida pela Secretaria da Fazenda Estadual onde a empresa for sediada;

9.10.7. Prova de regularidade junto à Fazenda Municipal, através da Certidão Negativa junto aos Tributos Municipais, emitida pela Secretaria da Fazenda Municipal onde a empresa for sediada;

9.10.8. Caso o licitante detentor do menor preço seja qualificado como microempresa ou empresa de pequeno porte deverá apresentar toda a documentação exigida para efeito de comprovação de regularidade fiscal, mesmo que esta apresente alguma restrição, sob pena de inabilitação.

**9.11. HABILITAÇÃO ECONÔMICO-FINANCEIRA.**

9.11.1. Certidão Negativa de falência, de concordata, de recuperação judicial ou extrajudicial (Lei n.º 11.101/2005), expedida pelo distribuidor da sede da empresa, datado dos últimos 30 (trinta) dias, ou que esteja dentro do prazo de validade expresso na própria Certidão;

9.11.2. No caso de certidão positiva de recuperação judicial ou extrajudicial, o licitante deverá apresentar a comprovação de que o respectivo plano de recuperação foi acolhido judicialmente, na forma do art. 58, da Lei n.º 11.101, de 09 de fevereiro de 2005, sob pena de inabilitação, devendo, ainda, comprovar todos os demais requisitos de habilitação.

9.11.3. Balanço patrimonial e demonstração de resultados de exercício (DRE) contábeis do último exercício social, já exigíveis e apresentados na forma da lei, que comprovem a boa situação financeira da empresa, vedada a sua substituição por balancetes ou balanços provisórios, podendo ser atualizados por índices oficiais quando encerrado há mais de 3 (três) meses da data de apresentação da proposta;

9.11.3.1. No caso de fornecimento de bens para pronta entrega, não será exigido da licitante qualificada como microempresa ou empresa de pequeno porte, a apresentação de balanço patrimonial do último exercício financeiro. (Art. 3º do Decreto n.º 8.538/2015);

9.11.3.2. No caso de empresa constituída no exercício social vigente, admite-se a apresentação de balanço patrimonial e demonstrações contábeis referentes ao período de existência da sociedade;

9.11.3.3. É admissível o balanço intermediário, se decorrer de lei ou contrato social/estatuto social.

9.11.3.4. Caso o licitante seja cooperativa, tais documentos deverão ser acompanhados da última auditoria contábil-financeira, conforme dispõe o artigo 112 da Lei n.º 5.764, de 1971, ou de uma declaração, sob as penas da lei, de que tal auditoria não foi exigida pelo órgão fiscalizador;



**PODER EXECUTIVO**  
**MUNICÍPIO DE PALMA / MG**

CNPJ n.º 17.734.906/0001-32

Praça Getúlio Vargas, n.º 26, Centro Palma/MG

CEP: 36.750-000

Administração 2025/2028

**9.12. QUALIFICAÇÃO TÉCNICA.**

9.12.1. Atestado de capacidade técnica (CAT), fornecido por pessoa jurídica de direito público ou privado, onde comprove ter o licitante executado, ou estar executando, o item do objeto licitado, desde de que atenda e seja compatível com o objeto do Edital e seus anexos. Certidão de Acervo Técnico com o respectivo Atestado de Capacidade Técnica chancelado pelo Conselho competente.

9.12.2. Registro ou inscrição da empresa proponente (pessoa jurídica) e dos seus responsáveis técnicos (pessoa física) no CREA (Conselho Regional de Engenharia e Agronomia) e/ou no CAU (Conselho de Arquitetura e Urbanismo), em plena validade, conforme as respectivas certidões.

9.12.3. Alvará de localização e funcionamento emitido pelo órgão competente da sede do licitante;

9.12.4. Certidão de Acervo Operacional emitida pelo Conselho competente.,

9.12.5. O profissional que tenha vínculo com mais de uma empresa participante deste certame, deverá escolher para qual delas, irá prestar os seus serviços durante prestação dos serviços, estando as demais impedidas de participarem deste certame, sendo estas desclassificada/inabilitada.

9.12.6. Caso não seja, definido pelo profissional, a CPL Comissão Permanente de Licitação fará opção para continuar no certame, somente a empresa em que o profissional for classificado como RESPONSÁVEL TÉCNICO, conforme certidão ou inscrição na entidade profissional competente. Caso o profissional se enquadre como responsável técnico em duas ou mais empresas, todas elas serão desclassificadas/inabilitadas.

9.12.7. O(s) Responsável(is) Técnico(s) da Empresa disponível, para a realização do objeto da licitação deve(rão) comprovar vínculo jurídico com a empresa, na data da apresentação da proposta.

9.12.8. A comprovação de vínculo do responsável técnico indicado pela empresa se fará através da apresentação de cópia autenticada do contrato de trabalho constante na Carteira de Trabalho e Previdência Social - CTPS ou ainda, no caso de sócio, da cópia autenticada do contrato vigente, ou contrato individual de trabalho, com o reconhecimento de firma das assinaturas na época da assinatura do contrato, regido pela legislação civil.

**9.13. EXCLUSIVAMENTE PARA PARTICIPAÇÃO NO LOTE 5:**

9.13.1. Certificação de registro (CR), com uso de fogos restrito emitido pelo Exército, do operador ou empresa;

9.13.2. Licença de atividade, emitido pela DEAME Polícia Civil, carteira de blaster pirotecnia (DPCRD), do operador ou empresa

9.13.3. Auto de vistoria do corpo de bombeiros (AVCB)

9.14. A existência de restrição relativamente à regularidade fiscal e trabalhista não impede que a licitante qualificada como microempresa ou empresa de pequeno porte seja declarada vencedora, uma vez que atenda a todas as demais exigências do edital.

**9.15.** Caso a proposta mais vantajosa seja ofertada por licitante qualificada como microempresa ou empresa de pequeno porte, e uma vez constatada a existência de alguma restrição no que tange à regularidade fiscal e trabalhista, a mesma será convocada para, no prazo de 5 (cinco) dias úteis, após a declaração do vencedor, comprovar a regularização. O prazo poderá ser prorrogado por igual período, a critério da administração pública, quando requerida pelo licitante, mediante apresentação de justificativa.

**9.16.** A não-regularização fiscal e trabalhista no prazo previsto no subitem anterior acarretará a inabilitação do licitante, sem prejuízo das sanções previstas neste Edital, sendo facultada a convocação dos licitantes remanescentes, na ordem de classificação. Se, na ordem de classificação, seguir-se outra microempresa, empresa de pequeno porte ou sociedade cooperativa com alguma restrição na documentação fiscal e trabalhista, será concedido o mesmo prazo para regularização.

**9.17.** Havendo necessidade de analisar minuciosamente os documentos exigidos, o Pregoeiro suspenderá a sessão, informando no “chat” a nova data e horário para a continuidade da mesma.

**9.18.** Será inabilitado o licitante que não comprovar sua habilitação, seja por não apresentar quaisquer dos documentos exigidos, ou apresentá-los em desacordo com o estabelecido neste Edital.



## **PODER EXECUTIVO MUNICÍPIO DE PALMA / MG**

CNPJ n.º 17.734.906/0001-32

Praça Getúlio Vargas, n.º 26, Centro Palma/MG

CEP: 36.750-000

Administração 2025/2028

**9.19.** Nos itens não exclusivos a microempresas e empresas de pequeno porte, em havendo inabilitação, haverá nova verificação, pelo sistema, da eventual ocorrência do empate ficto, previsto nos artigos 44 e 45 da LC nº 123/2006, seguindo-se a disciplina antes estabelecida para aceitação da proposta subsequente.

**9.20.** Constatado o atendimento às exigências de habilitação fixadas no Edital, o licitante será declarado vencedor.

### **10. DO ENCAMINHAMENTO DA PROPOSTA VENCEDORA.**

**10.1.** A proposta final do licitante declarado vencedor deverá ser encaminhada no prazo de até **UMA HORA** ou superior a critério do Pregoeiro, a contar da solicitação do Pregoeiro no sistema eletrônico e deverá:

**10.1.1.** Ser redigida em língua portuguesa, digitada, em uma via, sem emendas, rasuras, entrelinhas ou ressalvas, devendo a última folha ser assinada e as demais rubricadas pelo licitante ou seu representante legal.

**10.1.2.** Conter a indicação do banco, número da conta e agência do licitante vencedor, para fins de pagamento.

**10.2.** A proposta final deverá ser documentada nos autos e será levada em consideração no decorrer da execução do contrato e aplicação de eventual sanção à Contratada, se for o caso.

**10.2.1.** Todas as especificações do objeto contidas na proposta, tais como marca, modelo, tipo, fabricante e procedência, vinculam a Contratada.

**10.3.** Os preços devem ser expressos em moeda corrente nacional, o valor unitário em algarismos e o valor global em algarismos e por extenso.

**10.3.1.** Ocorrendo divergência entre os preços unitários e o preço global, prevalecerão os primeiros; no caso de divergência entre os valores numéricos e os valores expressos por extenso, prevalecerão estes últimos.

**10.4.** A oferta deverá ser firme e precisa, limitada, rigorosamente, ao objeto deste Edital, sem conter alternativas de preço ou de qualquer outra condição que induza o julgamento a mais de um resultado, sob pena de desclassificação.

**10.5.** A proposta deverá obedecer aos termos deste Edital e seus Anexos, não sendo considerada aquela que não corresponda às especificações ali contidas ou que estabeleça vínculo à proposta de outro licitante.

**10.6.** As propostas que contenham a descrição do objeto, o valor e os documentos complementares estarão disponíveis na internet, após a homologação.

### **11. DOS RECURSOS.**

**11.1.** Declarado o vencedor e decorrida a fase de regularização fiscal e trabalhista da licitante qualificada como microempresa ou empresa de pequeno porte, se for o caso, deverá o licitante interessado manifestar, imediatamente, a sua intenção de recorrer, em campo próprio do sistema.

**11.2.** A intenção de recorrer deverá ser manifestada imediatamente, sob pena de preclusão;

**11.3.** O prazo para a manifestação da intenção de recorrer não será inferior a 10 (dez) minutos.

**11.4.** O prazo para apresentação das razões recursais será iniciado a partir da informação e registro no sistema eletrônico;

**11.5.** O recorrente terá, a partir de então, o prazo 3 (três) dias úteis para apresentar as razões, pelo sistema eletrônico, ficando os demais licitantes, desde logo, intimados para, querendo, apresentarem contrarrazões também pelo sistema eletrônico, em outros 3 (três) dias úteis, que começarão a contar do término do prazo do recorrente, sendo-lhes assegurada vista imediata dos elementos indispensáveis à defesa de seus interesses



**PODER EXECUTIVO  
MUNICÍPIO DE PALMA / MG**

CNPJ n.º 17.734.906/0001-32

Praça Getúlio Vargas, n.º 26, Centro Palma/MG

CEP: 36.750-000

Administração 2025/2028

- 11.6.** O acolhimento do recurso invalida tão somente os atos insuscetíveis de aproveitamento.
- 11.7.** Os autos do processo permanecerão com vista franqueada aos interessados, no endereço constante neste Edital.
- 11.8.** Os recursos deverão ser encaminhados em campo próprio do sistema.
- 11.9.** Os recursos interpostos fora do prazo ou por outro meio que não seja o próprio sistema não serão conhecidos.
- 11.10.** O recurso e o pedido de reconsideração terão efeito suspensivo do ato ou da decisão recorrida até que sobrevenha decisão final da autoridade competente.

**12. DA REABERTURA DA SESSÃO PÚBLICA.**

**12.1.** A sessão pública poderá ser reaberta:

**12.1.1.** Nas hipóteses de provimento de recurso que leve à anulação de atos anteriores à realização da sessão pública precedente ou em que seja anulada a própria sessão pública, situação em que serão repetidos os atos anulados e os que dele dependam.

**12.1.2.** Quando houver erro na aceitação do preço melhor classificado ou quando o licitante declarado vencedor não assinar o contrato, não retirar o instrumento equivalente ou não comprovar a regularização fiscal e trabalhista, nos termos do art. 43, §1º da LC nº 123/2006. Nessas hipóteses, serão adotados os procedimentos imediatamente posteriores ao encerramento da etapa de lances.

**12.2.** Todos os licitantes remanescentes deverão ser convocados para acompanhar a sessão reaberta.

**12.2.1.** A convocação se dará por meio do sistema eletrônico (“chat”), ou e-mail, ou de acordo com a fase do procedimento licitatório.

**12.2.2.** A convocação feita por e-mail dar-se-á de acordo com os dados contidos no **CADASTRO DO PORTAL DE COMPRAS PÚBLICAS**, sendo responsabilidade do licitante manter seus dados cadastrais atualizados.

**13. DA ADJUDICAÇÃO E HOMOLOGAÇÃO.**

**13.1.** Julgados os recursos, constatada a regularidade dos atos praticados, a Autoridade Competente adjudicou e homologou a licitação.

**14. DA GARANTIA DE EXECUÇÃO.**

**14.1.** Não haverá exigência de garantia de execução para a presente contratação.

**15. DO TERMO DE CONTRATO OU INSTRUMENTO EQUIVALENTE**

**15.1.** Após a homologação da licitação, em sendo realizada a contratação, será firmado Termo de Contrato ou emitido instrumento equivalente.

**15.2.** O adjudicatário terá o prazo de 2 dias **úteis**, contados a partir da data de sua convocação, para assinar o Termo de Contrato ou aceitar instrumento equivalente, conforme o caso (Nota de Empenho/Carta Contrato/Autorização), sob pena de decair do direito à contratação, sem prejuízo das sanções previstas neste Edital.

**15.2.1.** Alternativamente à convocação para comparecer perante o órgão ou entidade para a assinatura do Termo de Contrato ou aceite do instrumento equivalente, a Administração poderá encaminhá-lo para assinatura ou aceite da



**PODER EXECUTIVO  
MUNICÍPIO DE PALMA / MG**

CNPJ n.º 17.734.906/0001-32

Praça Getúlio Vargas, n.º 26, Centro Palma/MG

CEP: 36.750-000

Administração 2025/2028

Adjudicatária, mediante correspondência postal com aviso de recebimento (AR) ou meio eletrônico, para que seja assinado ou aceito no prazo de 5 dias, a contar da data de seu recebimento.

**15.2.2.** O prazo previsto no subitem anterior poderá ser prorrogado, por igual período, por solicitação justificada do adjudicatário e aceita pela Administração

**15.3.** O Aceite da Nota de Empenho ou do instrumento equivalente, emitida à empresa adjudicada, implica no reconhecimento de que:

**15.3.3.** Referida Nota está substituindo o contrato, aplicando-se à relação de negócios ali estabelecida as disposições da Lei nº 14.133/2021;

**15.3.2.** A contratada se vincula à sua proposta e às previsões contidas no edital e seus anexos;

**15.3.3.** A contratada reconhece que as hipóteses de rescisão são aquelas previstas no artigo 137 da Lei nº 14.133/2021 e reconhece os direitos da Administração previstos nos artigos 138 e 139 da mesma Lei.

**15.4.** O prazo de vigência da contratação é o estabelecido no Termo de Referência.

**15.5.** Previamente à contratação a Administração realizará consultas para identificar possível suspensão temporária de participação em licitação, no âmbito do órgão ou entidade, proibição de contratar com o Poder Público, bem como ocorrências impeditivas indiretas, observado o disposto no art. 29, da Instrução Normativa nº 03/2018, e nos termos do art. 6º, III, da Lei nº 10.522/2002, consulta prévia ao CADIN.

**15.6.** Na assinatura do contrato, será exigida a comprovação das condições de habilitação consignadas neste Edital, as quais deverão ser mantidas pelo licitante durante a vigência do contrato.

**15.6.1.** Na hipótese de irregularidade, o contratado deverá regularizar a sua situação perante o cadastro no prazo de até 05 (cinco) dias úteis, sob pena de aplicação das penalidades previstas no edital e anexos.

**15.8.** Na hipótese de o vencedor da licitação não comprovar as condições de habilitação consignadas no edital ou se recusar a assinar o contrato ou a ata de registro de preços, a Administração, sem prejuízo da aplicação das sanções das demais cominações legais cabíveis a esse licitante, poderá convocar outro licitante, respeitada a ordem de classificação, para, após a comprovação dos requisitos para habilitação, analisada a proposta e eventuais documentos complementares e, feita a negociação, assinar o contrato ou a ata de registro de preços.

## **16. DO REAJUSTAMENTO EM SENTIDO GERAL.**

**16.1.** As regras acerca do reajustamento em sentido geral do valor contratual são as estabelecidas no Termo de Referência, anexo a este Edital.

## **17. DO RECEBIMENTO DO OBJETO E DA FISCALIZAÇÃO.**

**17.1.** Os critérios de recebimento e aceitação do objeto e de fiscalização estão previstos no Termo de Referência.

## **18. DAS OBRIGAÇÕES DA CONTRATANTE E DA CONTRATADA.**

**18.1.** As obrigações da Contratante e da Contratada são as estabelecidas no Termo de Referência.

## **19. DO PAGAMENTO.**

**19.1.** As regras acerca do pagamento são as estabelecidas no Termo de Referência, anexo a este Edital.



**PODER EXECUTIVO  
MUNICÍPIO DE PALMA / MG**

CNPJ n.º 17.734.906/0001-32

Praça Getúlio Vargas, n.º 26, Centro Palma/MG

CEP: 36.750-000

Administração 2025/2028

**20. DAS SANÇÕES ADMINISTRATIVAS.**

**20.1.** Comete infração administrativa, nos termos da Lei nº 14.133/2021, o licitante/adjudicatário que:

**20.1.1.** Der causa à inexecução parcial ou total do contrato;

**20.1.2.** Deixar de entregar os documentos exigidos no certame;

**20.1.3.** Não manter a proposta, salvo em decorrência de fato superveniente devidamente justificado;

**20.1.4.** Não assinar o termo de contrato ou aceitar/retirar o instrumento equivalente, quando convocado dentro do prazo de validade da proposta;

**20.1.5.** Ensejar o retardamento da execução ou entrega do objeto da licitação sem motivo justificado;

**20.1.6.** Apresentar declaração ou documentação falsa;

**20.1.7.** Fraudar a licitação ou praticar ato fraudulento na execução do contrato;

**20.1.8.** Comportar-se de modo inidôneo ou cometer fraude de qualquer natureza;

**20.1.9.** Praticar atos ilícitos com vistas a frustrar os objetivos da licitação;

**20.1.10.** Praticar ato lesivo previsto no art. 5º da Lei nº 12.846/2013.

**20.2.** O licitante/adjudicatário que cometer qualquer das infrações discriminadas nos subitens anteriores ficará sujeito, sem prejuízo da responsabilidade civil e criminal, às seguintes sanções:

a) Advertência por escrito;

b) Multa;

c) Impedimento de licitar e contratar;

d) Declaração de inidoneidade para licitar ou contratar.

**20.3.** A penalidade de multa pode ser aplicada cumulativamente com as demais sanções.

**20.4.** Do ato que aplicar a penalidade caberá recurso, no prazo de 15 (quinze) dias úteis, a contar da ciência da intimação, podendo a autoridade que tiver proferido o ato reconsiderar sua decisão ou, no prazo de 05 (cinco) dias encaminhá-lo devidamente informado para a apreciação e decisão superior, no prazo de 20 (vinte) dias úteis.

**20.5.** Serão publicadas na Imprensa Oficial do Município de Palma, as sanções administrativas previstas no ITEM 17.2, c, d, deste edital, inclusive a reabilitação perante a Administração Pública.

**20.6. DA FRAUDE E DA CORRUPÇÃO** - Os licitantes e o contratado devem observar e fazer observar, por seus fornecedores e subcontratados, se admitida à subcontratação, o mais alto padrão de ética durante todo o processo de licitação, de contratação e de execução do objeto contratual.

**20.6.1. PARA OS PROPÓSITOS DESTA CLÁUSULA, DEFINEM-SE AS SEGUINTE PRÁTICAS:**



## PODER EXECUTIVO MUNICÍPIO DE PALMA / MG

CNPJ n.º 17.734.906/0001-32

Praça Getúlio Vargas, n.º 26, Centro Palma/MG

CEP: 36.750-000

Administração 2025/2028

**a) PRÁTICA CORRUPTA:** Oferecer, dar, receber ou solicitar, direta ou indiretamente, qualquer vantagem com o objetivo de influenciar a ação de servidor público no processo de licitação ou na execução do contrato;

**b) PRÁTICA FRAUDULENTA:** A falsificação ou omissão dos fatos, com o objetivo de influenciar o processo de licitação ou de execução do contrato;

**c) PRÁTICA CONCERTADA:** Esquematizar ou estabelecer um acordo entre dois ou mais licitantes, com ou sem o conhecimento de representantes ou prepostos do órgão licitador, visando estabelecer preços em níveis artificiais e não-competitivos;

**d) PRÁTICA COERCITIVA:** Causar danos ou ameaçar causar dano, direta ou indiretamente, às pessoas ou sua propriedade, visando influenciar sua participação em um processo licitatório ou afetar a execução do contrato.

**e) PRÁTICA OBSTRUTIVA:** Destruir, falsificar, alterar ou ocultar provas em inspeções ou fazer declarações falsas aos representantes do organismo financeiro multilateral, com o objetivo de impedir materialmente a apuração de alegações de prática prevista acima; atos cuja intenção seja impedir materialmente o exercício do direito de o organismo financeiro multilateral promover inspeção.

### 21. DA IMPUGNAÇÃO AO EDITAL E DO PEDIDO DE ESCLARECIMENTO.

**21.1.** Até 03 (três) dias úteis antes da data designada para a abertura da sessão pública, qualquer pessoa poderá impugnar este Edital e/ou apresentar pedido de esclarecimento.

**21.2.** A IMPUGNAÇÃO e/ou PEDIDO DE ESCLARECIMENTO DEVERÃO ser feitos **EXCLUSIVAMENTE** por **FORMA ELETRÔNICA** no sistema [www.portaldecompraspublicas.com.br](http://www.portaldecompraspublicas.com.br).

**21.3.** A resposta à impugnação ou ao pedido de esclarecimento será divulgada no Portal de Compras Públicas no prazo de até 3 (três) dias úteis, limitado ao último dia útil anterior à data da abertura do certame.

**21.4.** Acolhida a impugnação, será definida e publicada nova data para a realização do certame.

**21.5.** As impugnações e pedidos de esclarecimentos não suspendem os prazos previstos no certame, salvo quando se amolda ao art. 55 parágrafo 1º, da Lei nº 14.133/2021.

**21.5.1.** A concessão de efeito suspensivo à impugnação é medida excepcional e deverá ser motivada pelo Pregoeiro, nos autos do processo de licitação.

**21.6.** As respostas aos pedidos de esclarecimentos serão divulgadas pelo sistema e vincularão os participantes e a administração.

**21.7.** As respostas às impugnações e aos esclarecimentos solicitados, bem como outros avisos de ordem geral, serão cadastradas no sítio [www.portaldecompraspublicas.com.br](http://www.portaldecompraspublicas.com.br), sendo de responsabilidade dos licitantes, seu acompanhamento.

**21.8.** A petição de impugnação apresentada por empresa deve ser firmada por sócio, pessoa designada para a administração da sociedade empresária, ou procurador, e vir acompanhada, conforme o caso, de estatuto ou contrato social e suas posteriores alterações, se houver, do ato de designação do administrador, ou de procuração pública ou particular (instrumento de mandato com poderes para impugnar o Edital).

### 22. DAS DISPOSIÇÕES GERAIS.

**22.1.** Da sessão pública do Pregão divulgar-se-á Ata no sistema eletrônico.



**PODER EXECUTIVO  
MUNICÍPIO DE PALMA / MG**

CNPJ n.º 17.734.906/0001-32

Praça Getúlio Vargas, n.º 26, Centro Palma/MG

CEP: 36.750-000

Administração 2025/2028

**22.2.** Não havendo expediente ou ocorrendo qualquer fato superveniente que impeça a realização do certame na data marcada, a sessão será automaticamente transferida para o primeiro dia útil subsequente, no mesmo horário anteriormente estabelecido, desde que não haja comunicação em contrário, pelo Pregoeiro.

**22.3.** Todas as referências de tempo no Edital, no aviso e durante a sessão pública observarão o horário de Brasília – DF.

**22.4.** No julgamento das propostas e da habilitação, o Pregoeiro poderá sanar erros ou falhas que não alterem a substância das propostas, dos documentos e sua validade jurídica, mediante despacho fundamentado, registrado em ata e acessível a todos, atribuindo-lhes validade e eficácia para fins de habilitação e classificação.

**22.5.** A homologação do resultado desta licitação não implicará direito à contratação.

**22.6.** As normas disciplinadoras da licitação serão sempre interpretadas em favor da ampliação da disputa entre os interessados, desde que não comprometam o interesse da Administração, o princípio da isonomia, a finalidade e a segurança da contratação.

**22.7.** Os licitantes assumem todos os custos de preparação e apresentação de suas propostas e a Administração não será, em nenhum caso, responsável por esses custos, independentemente da condução ou do resultado do processo licitatório.

**22.8.** Na contagem dos prazos estabelecidos neste Edital e seus Anexos, excluir-se-á o dia do início e incluir-se-á o do vencimento. Só se iniciam e vencem os prazos em dias de expediente na Administração.

**22.9.** O desatendimento de exigências formais não essenciais não importará o afastamento do licitante, desde que seja possível o aproveitamento do ato, observados os princípios da isonomia e do interesse público.

**22.10.** O licitante é o responsável pela fidelidade e legitimidade das informações prestadas e dos documentos apresentados em qualquer fase da licitação.

**22.10.1.** A falsidade de qualquer documento apresentado ou a inverdade das informações nele contidas implicará a imediata desclassificação do proponente que o tiver apresentado, ou, caso tenha sido o vencedor, a rescisão do contrato ou do documento equivalente, sem prejuízo das demais sanções cabíveis.

**22.11.** Em caso de divergência entre disposições deste Edital e de seus anexos ou demais peças que compõem o processo, prevalecerá as deste Edital.

**22.12.** O Município de Palma, poderá revogar este Pregão por razões de interesse público decorrente de fato superveniente que constitua óbice manifesto e incontornável, ou anulá-lo por ilegalidade, de ofício ou por provocação de terceiros, salvo quando for viável a convalidação do ato ou do procedimento viciado, desde que observados os princípios da ampla defesa e contraditório.

**22.12.1.** A anulação do Pregão induz à extinção do contrato.

**24.12.2.** A anulação da licitação por motivo de ilegalidade não gera obrigação de indenizar.

**22.13.** É facultado à Autoridade Superior, em qualquer fase deste Pregão, promover diligência destinada a esclarecer ou completar a instrução do processo, vedada a inclusão posterior de informação ou de documentos que deveriam ter sido apresentados para fins de classificação e habilitação.

**22.14.** O Edital está disponibilizado, na íntegra, nos endereços eletrônicos: [www.portaldecompraspublicas.com.br](http://www.portaldecompraspublicas.com.br) e [www.palma.mg.gov.br](http://www.palma.mg.gov.br), e também poderão ser lidos e/ou obtidos no endereço Praça Getúlio Vargas, n. 26, Centro, Município de Palma, Estado de Minas Gerais, nos dias úteis, no horário das 14:00h às 16:00h, no mesmo endereço e período em que os autos do processo administrativo permanecerão com acesso e vista franqueada aos interessados.



**PODER EXECUTIVO  
MUNICÍPIO DE PALMA / MG**

CNPJ n.º 17.734.906/0001-32

Praça Getúlio Vargas, n.º 26, Centro Palma/MG

CEP: 36.750-000

Administração 2025/2028

**22.15.**Integram este Edital, para todos os fins e efeitos, os seguintes anexos:

**ANEXO I** – TERMO DE REFERÊNCIA

**ANEXO II** - MODELO DE PROPOSTA DE PREÇOS;

**ANEXO III** – MODELO DE DECLARAÇÃO CONJUNTA;

**ANEXO IX** – MINUTA DA ATA DE REGISTRO DE PREÇOS;

Palma, 14 de abril de 2026.

Pedro Henrique Magalhães S. Pelaggi  
Secretário Municipal de Cultura e Turismo

Mateus de Paula Pinheiro  
Secretário Municipal de Agricultura, Pecuária e Meio Ambiente

**Aprovado:**

**JOSIMAR DA SILVA RODRIGUES  
PREFEITO MUNICIPAL**



**PODER EXECUTIVO**  
**MUNICÍPIO DE PALMA / MG**

CNPJ n.º 17.734.906/0001-32

Praça Getúlio Vargas, n.º 26, Centro Palma/MG

CEP: 36.750-000

Administração 2025/2028

**ANEXO I – TERMO DE REFERÊNCIA**

**1. OBJETO E PRAZO DO CONTRATO.**

**1.1. REGISTRO DE PREÇOS PARA FUTURA E EVENTUAL PRESTAÇÃO DE SERVIÇOS DE ESTRUTURA PARA EVENTOS, DE ACORDO COM A NECESSIDADE DAS SECRETARIAS MUNICIPAIS conforme natureza, condições, quantidades e exigências estabelecidas neste instrumento:**

ITEM	DESCRIÇÃO DO ITEM	UNID	QUANT	VALOR UNIT	VALOR TOTAL
<b>LOTE 1</b>					
01	25 METROS QUADRADOS DE PLACAS DE LED OUTDOOR PARA LAYOUT DE TESTEIRA PREVIAMENTE ACORDADO PELA ADMINISTRAÇÃO MUNICIPAL	DR	04	4.122,25	16.489,00
02	PAINEL LED P 3.9 OUTDOOR EXTERNO 4MX3M PARA EXIBIÇÃO DE CONTEÚDO AUDIOVISUAL INCLUINDO TODO SISTEMA DE FIXAÇÃO EM TRELIÇAS METALICAS Q50, DE ACORDO COM OS PADRÕES EXIGIDOS, GRAVAÇÃO E EDIÇÃO DE MATERIAL VISUAL INSTITUCIONAL PARA EXIBIÇÃO.	DR	04	2.782,25	11.129,00
03	ALIMENTAÇÃO DE CAMARIM, CONFORME RIDER ARTISTAS PRINCIPAIS DO EVENTO E EQUIPE TÉCNICA	SERV	15	3.445,83	51.687,45
04	ALUGUEL DE TRELIÇA, TIPO ESTRUTURA METALICA Q50, PREÇO POR METRO.	MT	600	26,26	15.756,00
05	CAMARIM 4X4M COM FECHAMENTO TODO EM COMPENSADO NAVAL COM PISO, CARPETE E TETO REBAIXADO, AR CONDICIONADO E VENTILADORES, FRIGOBAR, MICROONDAS, 2 COOLER, PUFES, 2 SOFÁ, MESAS FORRADOS, 10 CADEIRAS, 1 ESPELHO DE CORPO INTEIRO, 1 ARARA PARA ROUPA, BANHEIRO COM LAVATÓRIO DENTRO DO CAMARIM, COM ART E LAUDO ANTI CHAMAS	DR	10	2.284,00	22.840,00
06	LOCAÇÃO DE CAMARINS EM OCTANORME 04 X 04 M - CAMARIM MEDINDO 4X4M EM OCTANORME, COM FECHAMENTO EM PAINEL TS BRANCO, TETO EM ERGOLADO, COM NO MÍNIMO UMA PORTA COM TRANCA E CHAVE, CLIMATIZADO COM AR CONDICIONADO TIPO SPLIT, COM COBERTURA ESPECIAL ESTRUTURADA EM ALUMÍNIO E LONAS BRANCAS NO FORMATO DUAS ÁGUAS, COM PISO ESTRUTURADO EM ALUMÍNIO E PLACAS DE MADEIRA MODULADAS DE 1,25X1,25M, COM ALTURA DE 0,20M EM RELAÇÃO AO SOLO, COM FORRAÇÃO EM CARPETE, APLICADO SOBRE O PISO COM FITA DUPLA FACE. MOBILIÁRIO SENDO; 01 CONJUNTO DE SOFÁ, 02 MESAS E 08 CADEIRAS, 01 COOLER TÉRMICO, 01 ESPELHO DE CORPO INTEIRO E 02 ARARAS PARA ROUPA	DR	20	2.325,50	46.510,00
07	CARREGADORES PARA AUXILIO NA MONTAGEM E DESMONTAGEM DAS ESTRUTURAS E EQUIPAMENTOS NECESSÁRIOS PARA OS	DR	80	196,00	15.680,00



**PODER EXECUTIVO**  
**MUNICÍPIO DE PALMA / MG**

CNPJ n.º 17.734.906/0001-32

Praça Getúlio Vargas, n.º 26, Centro Palma/MG

CEP: 36.750-000

Administração 2025/2028

	ESPETÁCULOS ARTÍSTICOS, CARGA HORÁRIA DE 08 (OITO) HORAS POR DIARA DIVIDIDAS ENTRE MONTAGEM E DESMONTAGEM CONFORME CRONOGRAMA. INCLUSOS TRANSPORTE, ALIMENTAÇÃO E HOSPEDAGEM.				
08	HOUSE MIX DE P.A 2 ANDARES, NAS MEDIDAS DE 4X4, SENDO PISO BAIXO 30CM DO CHÃO, MESA PARA INSTALAÇÃO DOS EQUIPAMENTOS DE SOM E LUZ, FECHAMENTO EM GRADIL MAS LATERAIS E PARTE TRASEIRA, 2º ANDAR NAS MEDIDAS DE 4X4, SENDO PISO COM 2,20 ACIMA DO 1º PISO COBERTA SEM VAZAMENTO, ILUMINAÇÃO ADEQUADA COM SISTEMA LIGA/DESLIGA, DEVIDAMENTE ATERRADA.	DR	15	786,18	11.792,70
09	ILUMINAÇÃO GRANDE PORTE, ESPECIFICAÇÃO MÍNIMA CONFORME RIDERS TÉCNICOS DE ILUMINAÇÃO EM ANEXO NO ITEM 1.2 DO TERMO DE REFERÊNCIA. COM OPERADOR. GRIDE CONFORME RIDERS TÉCNICOS EM FORMATO DE TRAVE, CABEAMENTO E ACESSÓRIOS PARA MONTAGEM EM PERFEITO ESTADO DE FUNCIONAMENTO DE TODOS OS ITENS LISTADOS, COM ART ELETRICO.	DR	04	5.579,83	22.319,32
10	ILUMINAÇÃO INTERMEDIÁRIA SENDO, NO MÍNIMO: 12 REFLETORES PAR 64, 10 REFLETORES PAR LEDS RGBW 3W, 04 MINI BRUTS DE 06 LÂMPADAS, 04 ELIPSOIDAIIS COM ÍRIS, 01 MAQUINAS DE FUMAÇA COM VENTILADORES, 48 CANAIS DE DIMER, 01 CONSOLE (COM ENTRADA USB), 08 BEAM 200 5R OU 7R, 04 STROBO, COM OPERADOR, 01 GRIDE COM 08 METROS DE FRENTE, 05 METROS DE PROFUNDIDADE E 06 METROS DE ALTURA EM Q50 E Q30 CABEAMENTO E ACESSÓRIOS PARA MONTAGEM EM PERFEITO ESTADO DE FUNCIONAMENTO DE TODOS OS ITENS LISTADOS, COM ART ELETRICO	DR	11	4.244,78	46.692,58
11	LOCAÇÃO DE PALCO INTERMEDIÁRIO – MEDIDAS DE 9x7M (BOCA DE CENA/ÁREA DE UTILIZAÇÃO MÍNIMA DE 08 X 06 METROS) EM ALUMÍNIO. ESCADA DE ACESSO ANTIDERRAPANTE COM CORRIMÃO, PROTEÇÃO DE FUNDO E LATERAL DE 1,2 METRO DE ALTURA. 1,60 M DO CHÃO AO PISO DO PALCO, ESTRUTURA EM P30 2 (DUAS) ÁREAS DE SERVIÇO. O PALCO DEVERÁ ESTAR NOVO E COM A LONA IMPECÁVEL! DEVERÁ APRESENTAR ART, LAUDO DO ENGENHEIRO RESPONSÁVEL E ANTI-CHAMAS DA LONA. A EMPRESA DEVERÁ DISPONIBILIZAR PESSOAL NECESSÁRIO PARA TODA A MONTAGEM E DESMONTAGEM DA ESTRUTURA, ART E LAUDO DE RESPONSABILIDADE TÉCNICA POR CONTA DA CONTRATADA	DR	11	4.853,71	53.390,81
12	LOCAÇÃO DE PRATICÁVEL TELESCÓPICO ESTRUTURA METÁLICA E COMPENSADO DE 20MM COM 2 X 1 M COM ALTURA VARIÁVEL DE 20 A 90CM VALOR POR PEÇA	UNID	80	21,50	1.720,00
13	LOCUTOR PARA APRESENTAÇÃO DO EVENTO COM CARGA HORÁRIA DE 08 HORAS DIÁRIAS	DR	15	595,42	8.931,30



**PODER EXECUTIVO**  
**MUNICÍPIO DE PALMA / MG**

CNPJ n.º 17.734.906/0001-32

Praça Getúlio Vargas, n.º 26, Centro Palma/MG

CEP: 36.750-000

Administração 2025/2028

14	ORGANIZAÇÃO E PRODUÇÃO DOS EVENTOS COM ENCARREGADO(S) DA EMPRESA RESPONSÁVEL POR TODA ORGANIZAÇÃO E REALIZAÇÃO DO EVENTO, COMPREENDENDO PLANEJAMENTO, DIVULGAÇÃO, ORGANIZAÇÃO, EXECUÇÃO E CONTROLE DE TODOS OS SERVIÇOS A SEREM PRESTADOS.	DR	15	342,33	5.134,95
15	PAINEL P3.9 INDOOR - DEVIDAMENTE PROCESSADO, COM NOTEBOOK COM SOFTWARE RESOLUVE. ESTRUTURA Q30, SISTEMA DE ELEVAÇÃO POR SLEEVE E TALHAS. SISTEMA DE GERENCIAMENTO DE ENERGIA INDEPENDENTE, DEVIDAMENTE ATERRADO. CONTRATAÇÃO POR M²/DIA	M²/DIA	600	85,68	51.408,00
16	SONORIZAÇÃO DE GRANDE PORTE CONFORME RIDERS TÉCNICOS DE SONORIZAÇÃO EM ANEXO NO ITEM 1.2 DO TERMO DE REFERÊNCIA. COM OPERADOR. CABEAMENTO, ESTRUTURA DE TRELIÇAS, CORRENTES E ACESSÓRIOS PARA MONTAGEM EM PERFEITO ESTADO DE FUNCIONAMENTO DE TODOS OS ITENS LISTADOS, COM ART ELETRICO.	DR	04	15.173,25	60.693,00
17	SONORIZAÇÃO INTERMEDIÁRIA PARA EVENTOS, SHOWS OU ESPETÁCULOS MUSICAIS DE MÉDIO PORTE, CONFORME RIDER DETERMINADO PELA ADMINISTRAÇÃO. COM OPERADOR. CABEAMENTO, ESTRUTURA DE TRELIÇAS, CORRENTES E ACESSÓRIOS PARA MONTAGEM EM PERFEITO ESTADO DE FUNCIONAMENTO DE TODOS OS ITENS LISTADOS, COM ART ELETRICO.	DR	11	5.991,08	65.901,88
18	LOCAÇÃO E MONTAGEM DE TORRE DE DELAY EM TRELIÇA Q50 (50 CM, LINHA PESADA), COM 8 M DE ALTURA LIVRE, BASE NIVELADA COM SAPATAS E PLACAS DE DISTRIBUIÇÃO, GROUND SUPPORT COM SLEEVE BLOCK E TALHA (ELÉTRICA 1 T OU MANUAL EQUIVALENTE) PARA IÇAMENTO SEGURO DO SISTEMA DE PA. A TORRE DEVE APRESENTAR CAPACIDADE MÍNIMA DE CARGA ÚTIL DE 500 KG NO PONTO DE SUSPENSÃO A 7,0 M (COM BUMPER/ARRAY).	DR	04	1.332,11	5.328,44
19	APRESENTAÇÃO DJ LOCAL/REGIONAL COM APROVAÇÃO PRÉVIA DA ADMINISTRAÇÃO. DISPONIBILIDADE DURANTE TODA A REALIZAÇÃO DO EVENTO.	DR	15	1.037,07	15.556,05
<b>LOTE 2</b>					
20	FENO PARA ANIMAL, AFIM DE ATENDER CONCURSO LEITEIRO – FARDO 10KG	UNID	300	29,70	8.910,00
<b>LOTE 3</b>					
21	ESTRUTURA PARA FECHAMENTO, LIMITAÇÃO E ISOLAMENTO DE ÁREAS EM CHAPA DE ZINCO MEDINDO 2,20M DE ALTURA X 2,00M COMPRIMENTO, EM PERFEITO ESTADO DE CONSERVAÇÃO. INCLUINDO MONTAGEM, DESMONTAGEM E TRANSPORTE.	DR	200	37,39	7.478,00
22	GRADES DE SEGURANÇA - (GRADIL) ESTRUTURA EM FERRO GALVANIZADO, 1,20M DE ALTURA, PARA CONTENÇÃO DE PÚBLICO, ISOLAMENTO DE ÁREAS, ORGANIZAÇÃO DE FILAS E	UN	400	32,75	13.100,00



**PODER EXECUTIVO**  
**MUNICÍPIO DE PALMA / MG**

CNPJ n.º 17.734.906/0001-32

Praça Getúlio Vargas, n.º 26, Centro Palma/MG

CEP: 36.750-000

Administração 2025/2028

	CORRELATOS.				
23	LOCAÇÃO DE PÓRTICO/PORTAIS PEQUENO PORTE - TODO EM BOX Q30 NAS MEDIDAS DE 04 MTS DE LARGURA E 03 DE ALTURA, COM SAPATAS TIPO PÉ DE GALINHA DE 1 MT PARA CADA LADO E REFLETORES. DIÁRIA/UNIDADE	DR	15	1.121,67	16.825,05
24	LIMPEZA DE BANHEIRO DE ALVENARIA MASCULINO E FEMININO DURANTE TODO O EVENTO NO TOTAL DE 03 PESSOAS	DR	15	446,51	6.697,65
25	LOCAÇÃO BANHEIROS QUÍMICOS INDIVIDUAIS – FEMININO/ MASCULINO, EM POLIPROPILENO, PORTÁTIL, COM MONTAGEM, MANUTENÇÃO E LIMPEZA DIÁRIA, DIMENSÕES PADRÃO, COMPOSTO DE PORTA DEJETOS, PORTA PAPEL HIGIÊNICO E TODOS OS EQUIPAMENTOS E ACESSÓRIOS DE SEGURANÇA), FECHAMENTO COM IDENTIFICAÇÃO DE OCUPADO. EM PERFEITO ESTADO DE CONSERVAÇÃO E FUNCIONAMENTO COM LIMPEZA DIARIA, COM LAUDO DE DESCARTE DE RESIDUO.	DR	200	228,00	45.600,00
26	LOCAÇÃO BANHEIROS QUÍMICOS PARA CADEIRANTES – FEMININO/MASCULINO, EM POLIPROPILENO, PORTÁTIL, COM MONTAGEM, MANUTENÇÃO E LIMPEZA DIÁRIA, DIMENSÕES PADRÃO, COMPOSTO DE PORTA DEJETOS, PORTA PAPEL HIGIÊNICO E TODOS OS EQUIPAMENTOS E ACESSÓRIOS DE SEGURANÇA QUE ATENDAM AOS PADRÕES DE ACESSIBILIDADE (NBR 9050/2004), FECHAMENTO COM IDENTIFICAÇÃO DE OCUPADO. EM PERFEITO ESTADO DE CONSERVAÇÃO E FUNCIONAMENTO COM LIMPEZA DIÁRIA, COM LAUDO DE DESCARTE DE RESIDUO	DR	20	274,30	5.486,00
27	TENDAS MODELO PIRÂMIDE 10X10 COM CALHAS PARA CAPTAÇÃO DE ÁGUA E ESCOAMENTO PELAS COLUNAS LATERAIS E ESTRUTURA GALVANIZADA MEDINDO 10X10 METROS. EM PERFEITO ESTADO DE CONSERVAÇÃO E USO, LAVADAS SEM POEIRA. INCLUINDO MONTAGEM E DESMONTAGEM, COM ART E LAUDO ANTI CHAMAS.	DR	15	1.391,60	20.874,00
28	TENDAS MODELO PIRÂMIDE 10X10 COM FECHAMENTO COM CALHAS PARA CAPTAÇÃO DE ÁGUA E ESCOAMENTO PELAS COLUNAS LATERAIS E ESTRUTURA GALVANIZADA MEDINDO 10X10 METROS. EM PERFEITO ESTADO DE CONSERVAÇÃO E USO, LAVADAS SEM POEIRA. INCLUINDO MONTAGEM E DESMONTAGEM. FECHAMENTO EM LONA ANTICHAMA NOS 04 LADOS DA TENDA, COM ART E LAUDO ANTI CHAMAS	DR	05	1.588,00	7.940,00
29	TENDAS MODELO PIRÂMIDE 4X4 COM CALHA PARA CAPTAÇÃO DE ÁGUA E ESCOAMENTO PELAS COLUNAS LATERAIS E ESTRUTURA GALVANIZADA MEDINDO 4X4 METROS. EM PERFEITO ESTADO DE CONSERVAÇÃO E USO, LAVADAS SEM POEIRA. INCLUINDO MONTAGEM	DR	10	589,55	5.895,50



**PODER EXECUTIVO  
MUNICÍPIO DE PALMA / MG**

CNPJ n.º 17.734.906/0001-32

Praça Getúlio Vargas, n.º 26, Centro Palma/MG

CEP: 36.750-000

Administração 2025/2028

E DESMONTAGEM					
<b>LOTE 4</b>					
30	GERADOR DE 180 KVAS, ABASTECIDO, DEVIDAMENTE ACOMPANHADO DE UM TÉCNICO PARA MANUTENÇÃO E APOIO, ABASTECIDO PARA USO DE ATÉ 15 HORAS DIA, CABOS DE NO MINIMO 15 METROS T COM AS DESPESAS TODAS INCLUSAS DO TÉCNICO E DEMAIS PESSOAS RESPONSÁVEIS PELO EQUIPAMENTO. INCLUSO DOCUMENTO DE ANOTAÇÃO DE RESPONSABILIDADE TÉCNICA – ART ANTES DO INÍCIO DA MONTAGEM E ATESTADO DE ABRANGENCIA	DR	17	4.478,38	76.132,46
31	GERADOR DE 260 KVAS, ABASTECIDO, DEVIDAMENTE ACOMPANHADO DE UM TÉCNICO PARA MANUTENÇÃO E APOIO, ABASTECIDO PARA USO DE ATÉ 15 HORAS DIA, CABOS DE NO MINIMO 15 METROS COM AS DESPESAS TODAS INCLUSAS DO TÉCNICO E DEMAIS PESSOAS RESPONSÁVEIS PELO EQUIPAMENTO. INCLUSO DOCUMENTO DE ANOTAÇÃO DE RESPONSABILIDADE TÉCNICA – ART ANTES DO INÍCIO DA MONTAGEM	DR	10	6.273,79	62.737,90
<b>LOTE 5</b>					
32	CONTRATAÇÃO DE FOGOS DE ARTIFÍCIO, TIPO SHOW PIROTÉCNICO SEM ESTAMPIDO CONTENDO: CERTIFICAÇÃO DE REGISTRO(CR), COM USO DE FOGOS RESTRITO EMITIDO PELO EXERCITO; LICENÇA DE ATIVIDADE, EMITIDO PELA DEAME POLICIA CIVIL, CARTEIRA DE BLASTER, AUTO DE VISTORIA DO CORPO DE BOMBEIROS (AVCB) ,LICENÇA AMBIENTAL EMITIDA PELO IBAMA, ATESTADO DE CAPACIDADE TÉCNICA, ALVARA MUNICIPAL,E TODAS AS CERTIDÕES NEGATIVAS CND, DE , APROXIMADAMENTE MÍNIMA DE 5 MINUTOS DE APRESENTAÇÃO/DURAÇÃO.	SERV	02	10.912,78	21.825,56
<b>LOTE 6</b>					
33	SERVIÇO DE FILMAGEM DE AUDIO E VÍDEO, CONTENDO IMAGENS AÉREAS DE DRONE, FILMAGENS DE VIDEO EDIÇÃO DE VÍDEOS COM EFEITOS, FOTOS, EDIÇÃO DE FOTOS,REALIZADA POR FOTÓGRAFO PROFISSIONAL	DR	15	1.089,25	16.338,75

**CONDIÇÕES DE FORNECIMENTO DOS SERVIÇOS:**

- A prestação de serviços deverá ocorrer conforme cronograma da Secretaria solicitante, nos dias determinados para tanto.
- As montagens e instalações dos equipamentos deverão ser realizadas conforme cronograma da Secretaria solicitante.
- Apenas estarão sujeitas a cobrança por parte da contratada os dias de realização dos eventos, não sendo considerados os dias necessários para a montagem, instalação e desinstalação dos equipamentos.



## PODER EXECUTIVO MUNICÍPIO DE PALMA / MG

CNPJ n.º 17.734.906/0001-32

Praça Getúlio Vargas, n.º 26, Centro Palma/MG

CEP: 36.750-000

Administração 2025/2028

- Nos valores estarão incluídos todos os custos relativos a transporte e mão de obras necessárias para execução dos serviços.

### 1.2. RIDERS TÉCNICOS REFERÊNCIA PARA ATENDIMENTO.

## LISTA DE MATERIAL



### ILUMINAÇÃO:

SÍMBOLO	NOME	QUANTIDADE
	BEAM 15R	48
	MINI BRUT 06 LÂMPADAS	06
	MOVING WASH LED SPIDER	32
	PAR LED RGBWA	36
	STROBO RGBW	28
	MOVING HEAD SPOT 480i cmy	02
	CONSOLE GRAND MA 2	01 (COMMAND + FADER WING ORIGINAL)
	MAQUINA DE FUMAÇA HAZE	04
	CANHÃO SEGUIDOR 10R	02

### ESTRUTURA:

ESTRUTURA 12X10X06 P50:

BOCA DE CENA 12.00mt.  
PROFUNDIDADE 08.50mt.  
PÉ DIREITO LIVRE 05.00mt.

04 LINHAS P50 PASSADAS POR CIMA (13.00mt).

02 PEÇA DE 02,00mt PARA WASH DE FOTOGRAFIA.

08 TALHAS DE 1T CORRENTES DE 06.00mt.

## ALL / FRONT VIEW 3D

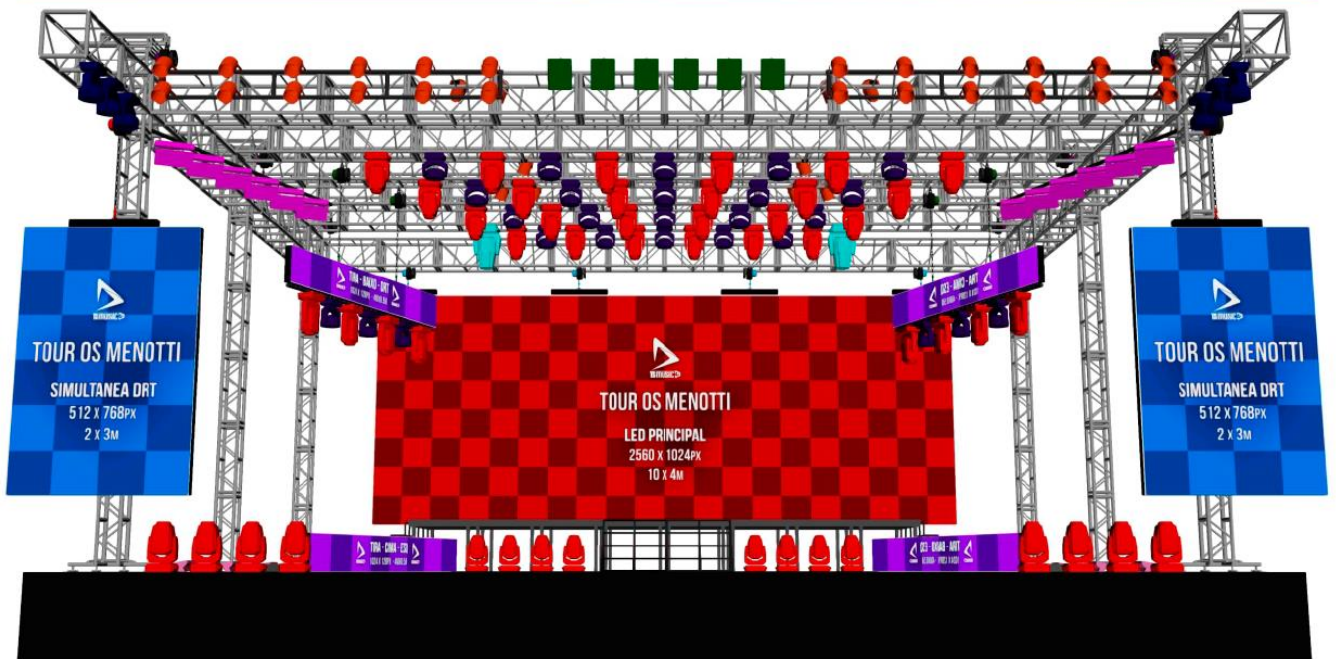



**PODER EXECUTIVO  
MUNICÍPIO DE PALMA / MG**

CNPJ n.º 17.734.906/0001-32

Praça Getúlio Vargas, n.º 26, Centro Palma/MG

CEP: 36.750-000

Administração 2025/2028

ALL / FRONT VIEW 2D

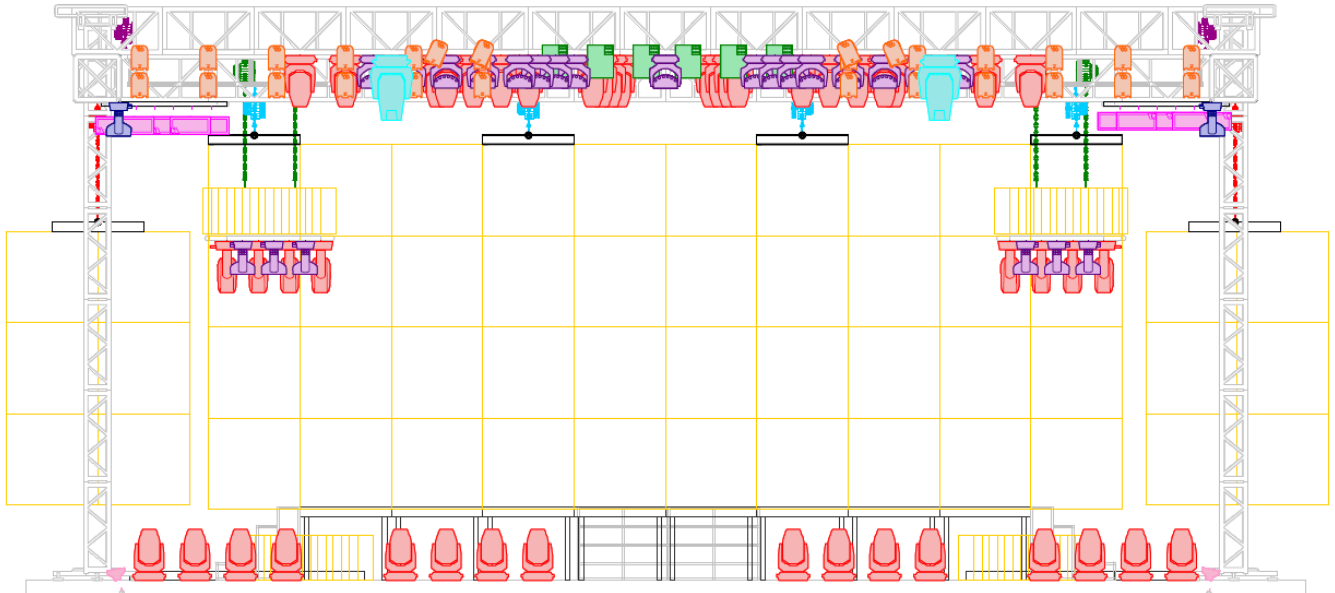

ALL / TOP VIEW 2D

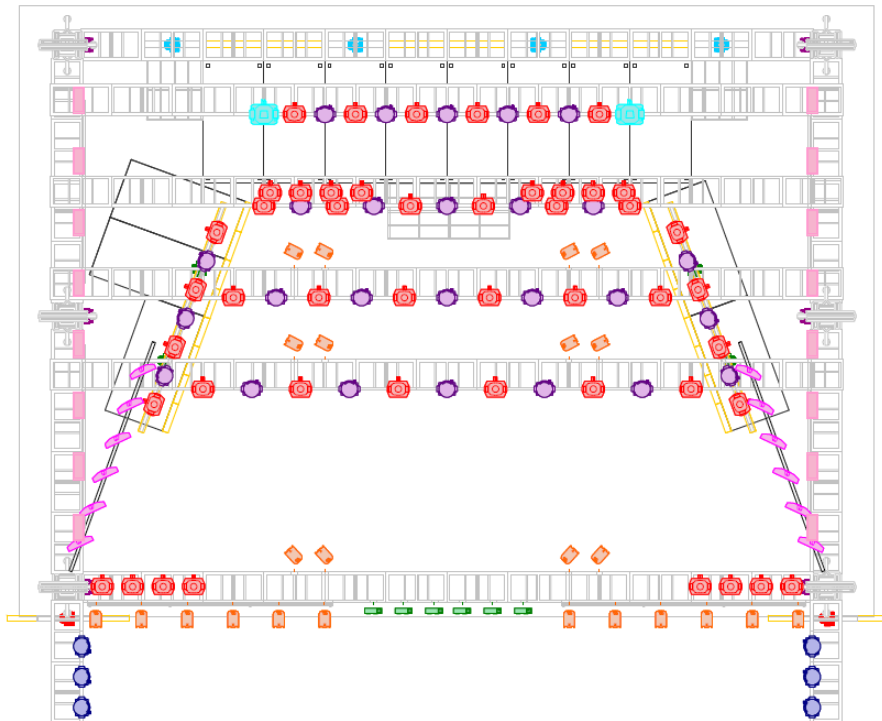



**PODER EXECUTIVO**  
**MUNICÍPIO DE PALMA / MG**

CNPJ n.º 17.734.906/0001-32

Praça Getúlio Vargas, n.º 26, Centro Palma/MG

CEP: 36.750-000

Administração 2025/2028

ALL / SIDE VIEW 2D

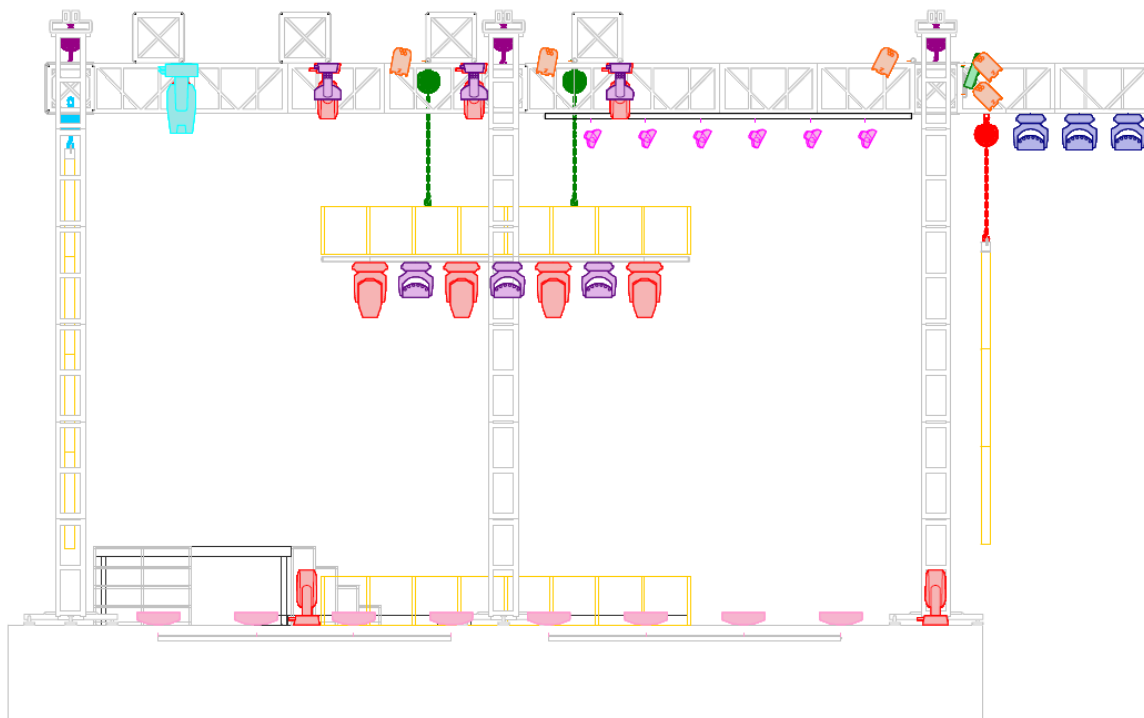



**PODER EXECUTIVO  
MUNICÍPIO DE PALMA / MG**

CNPJ n.º 17.734.906/0001-32

Praça Getúlio Vargas, n.º 26, Centro Palma/MG

CEP: 36.750-000

Administração 2025/2028

ALL / PERSPECTIVE VIEW 2D

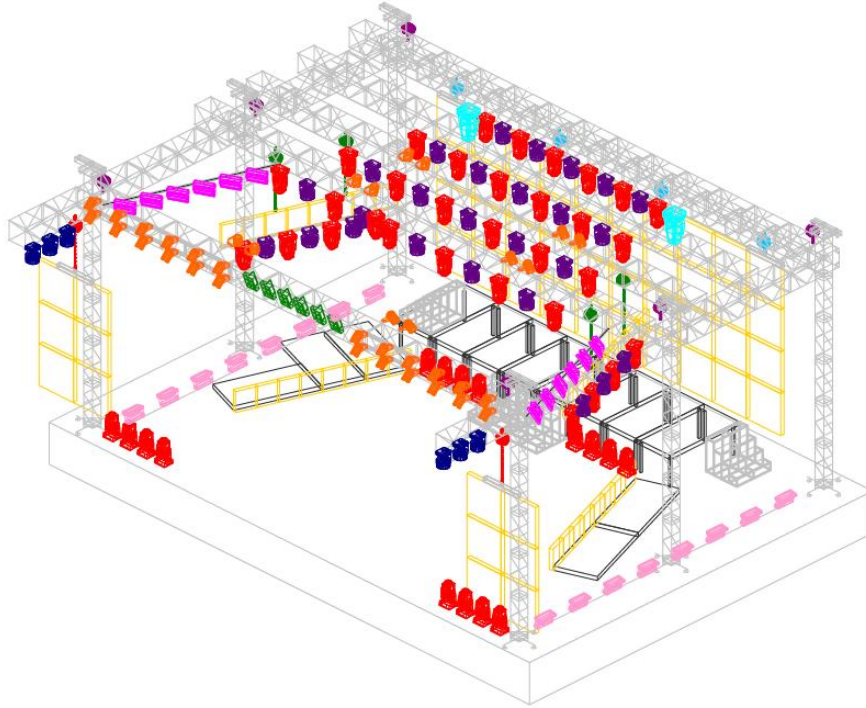

TRUSS / FRONT VIEW

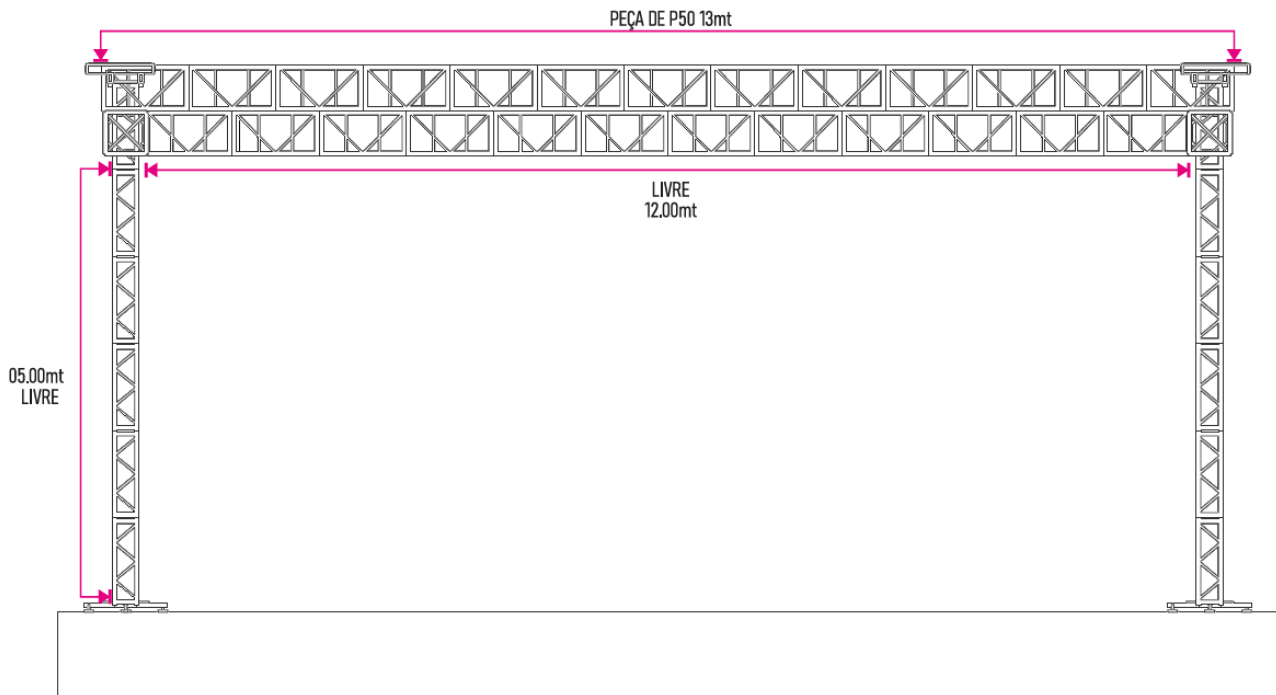



**PODER EXECUTIVO**  
**MUNICÍPIO DE PALMA / MG**

CNPJ n.º 17.734.906/0001-32

Praça Getúlio Vargas, n.º 26, Centro Palma/MG

CEP: 36.750-000

Administração 2025/2028

**TRUSS / TOP VIEW**

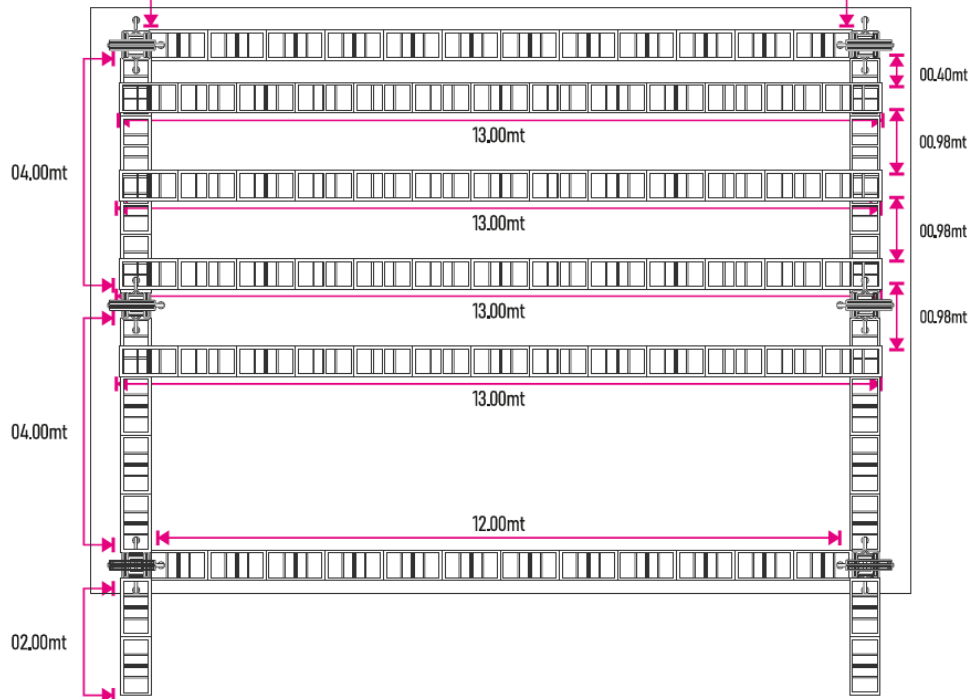

**TRUSS / SIDE VIEW**

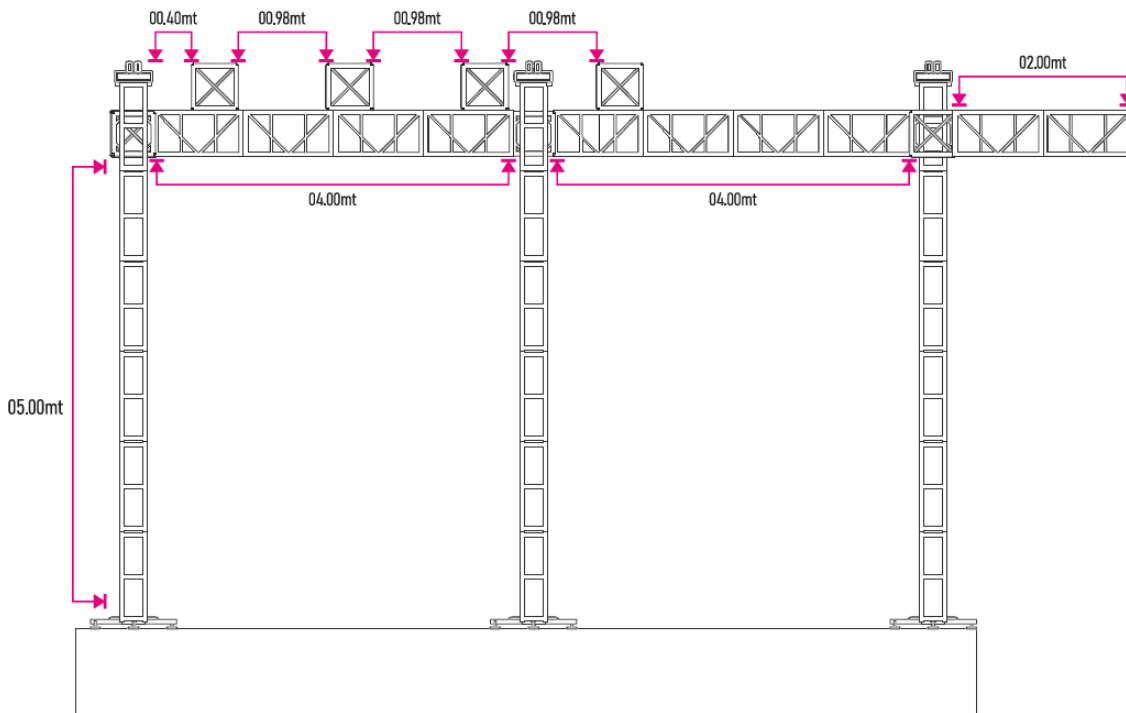



**PODER EXECUTIVO  
MUNICÍPIO DE PALMA / MG**

CNPJ n.º 17.734.906/0001-32

Praça Getúlio Vargas, n.º 26, Centro Palma/MG

CEP: 36.750-000

Administração 2025/2028

**TRUSS / PEÇAS PARA FOTOGRAFIA E PAINEL.**



**TRUSS / TOP VIEW 2D**

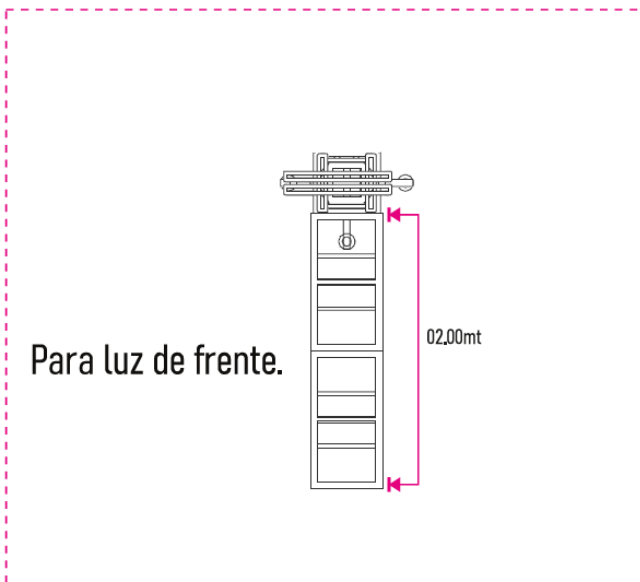

**TRUSS / PERSPECTIVE VIEW**

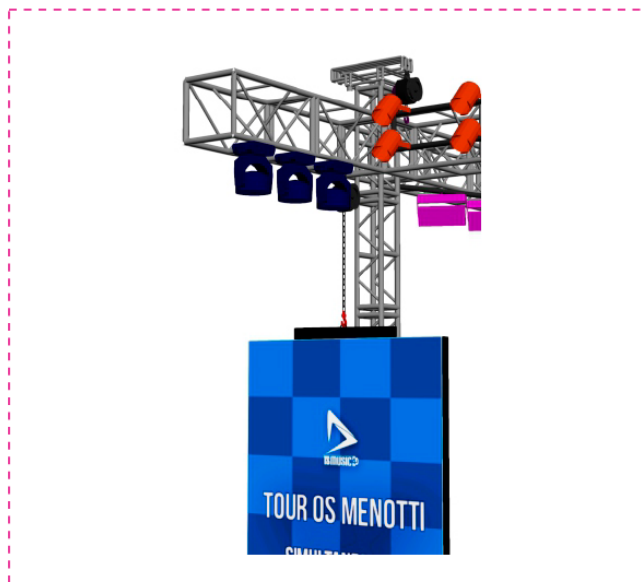

**TRUSS / 2D**



**TOP VIEW**

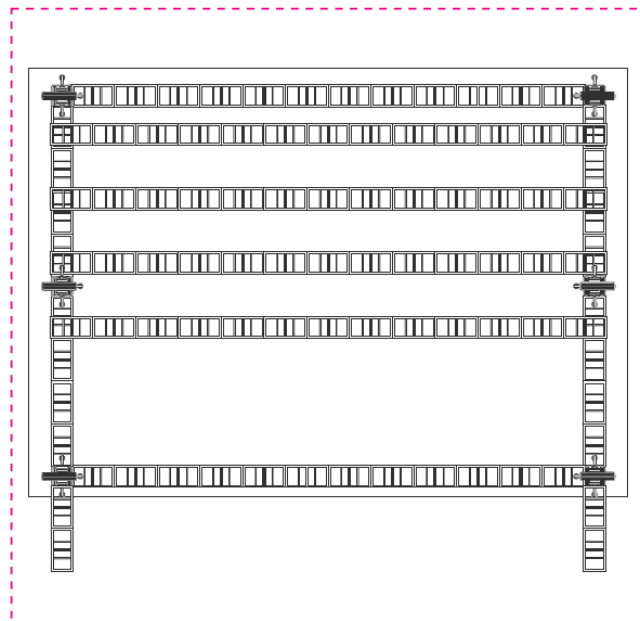

**SIDE VIEW**

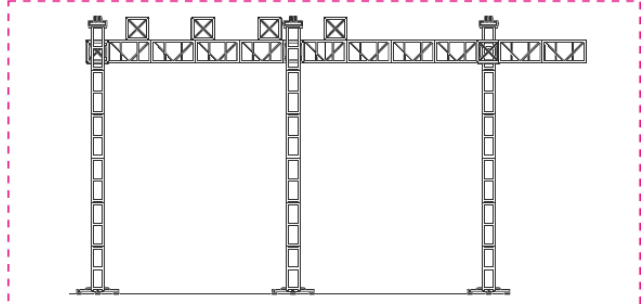

**FRONT VIEW**

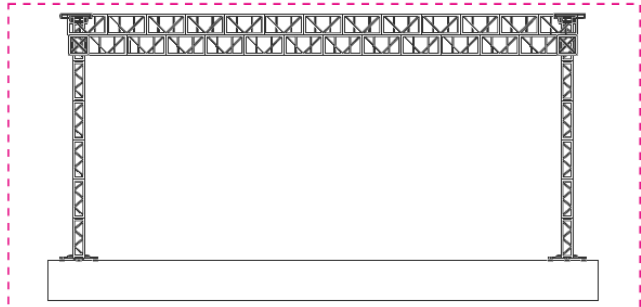



**PODER EXECUTIVO  
MUNICÍPIO DE PALMA / MG**

CNPJ n.º 17.734.906/0001-32

Praça Getúlio Vargas, n.º 26, Centro Palma/MG

CEP: 36.750-000

Administração 2025/2028

**LIGHTING / ALL FRONT VIEW**

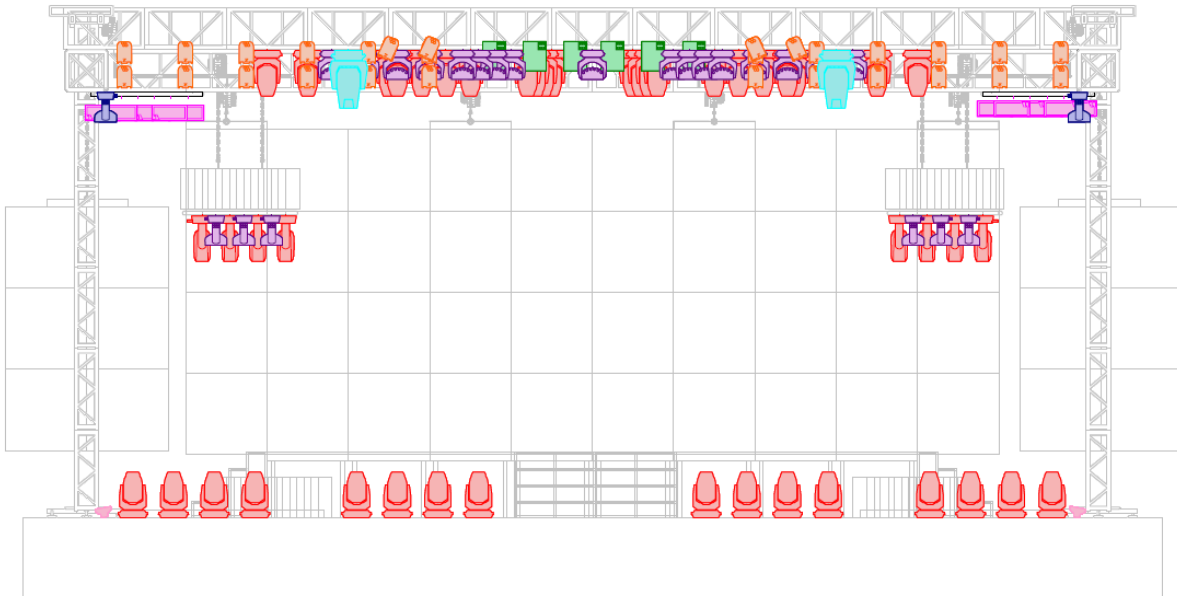

**LEGENDA**

- BEAM 15R
- MINI BRUT
- SPIDER TETO
- SPIDER
- PAR LED
- STROBO LED
- STROBO LED
- SPOT

**LIGHTING / ALL TOP VIEW**

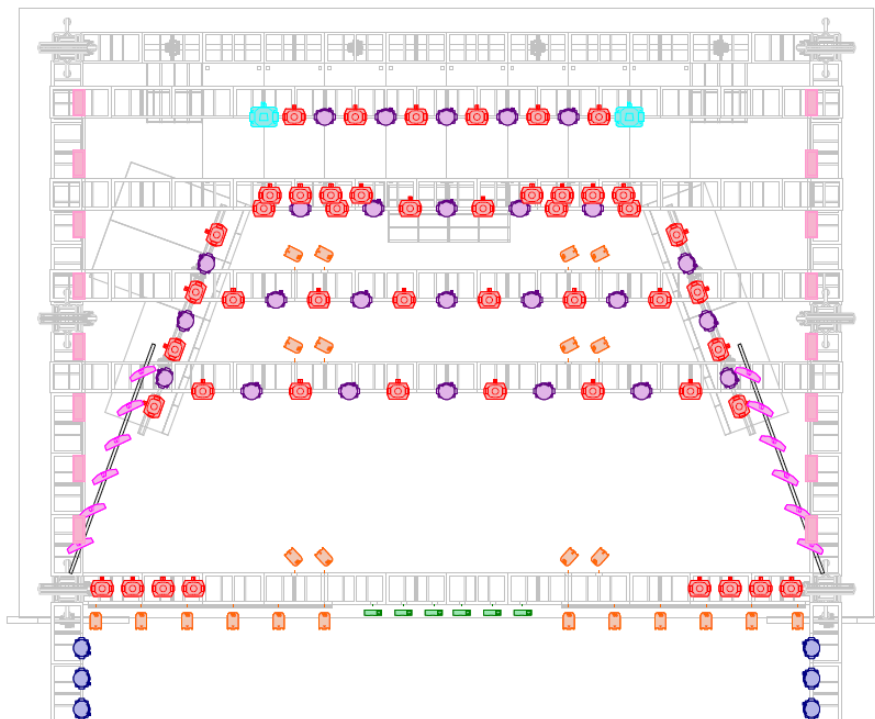

**LEGENDA**

- BEAM 15R
- MINI BRUT
- SPIDER TETO
- SPIDER
- PAR LED
- STROBO LED
- STROBO LED
- SPOT



**PODER EXECUTIVO  
MUNICÍPIO DE PALMA / MG**

CNPJ n.º 17.734.906/0001-32

Praça Getúlio Vargas, n.º 26, Centro Palma/MG

CEP: 36.750-000

Administração 2025/2028

**LIGHTING / ALL SIDE VIEW**

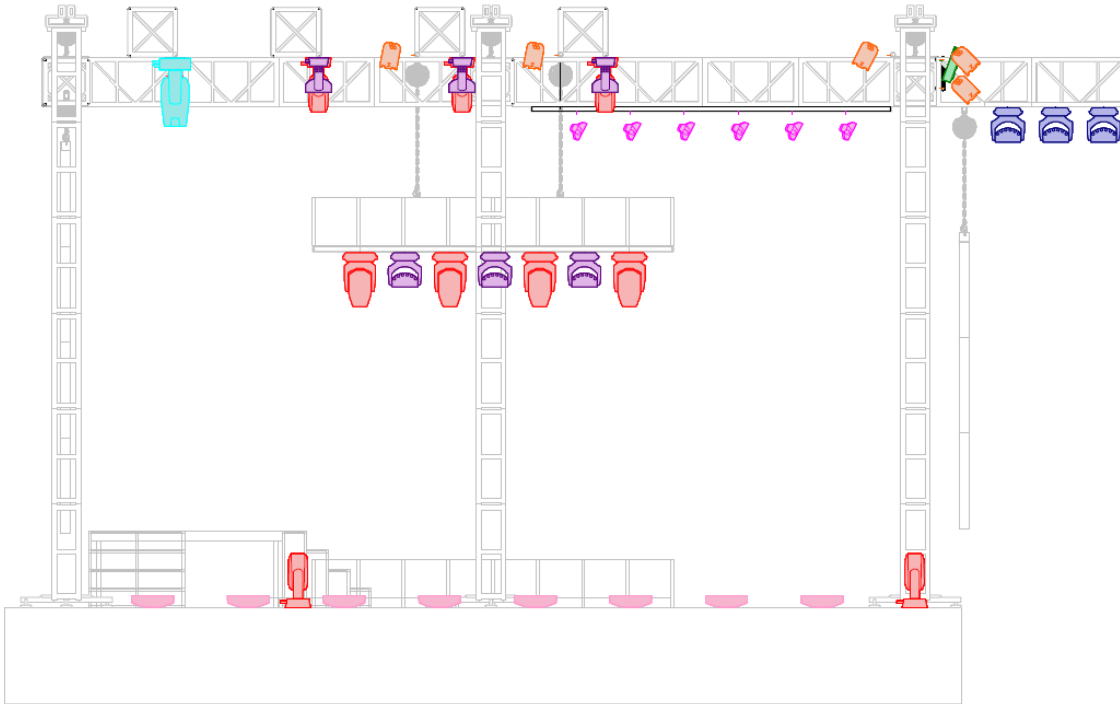

**LEGENDA**



**LIGHTING / ALL PERSPECTIVE VIEW**

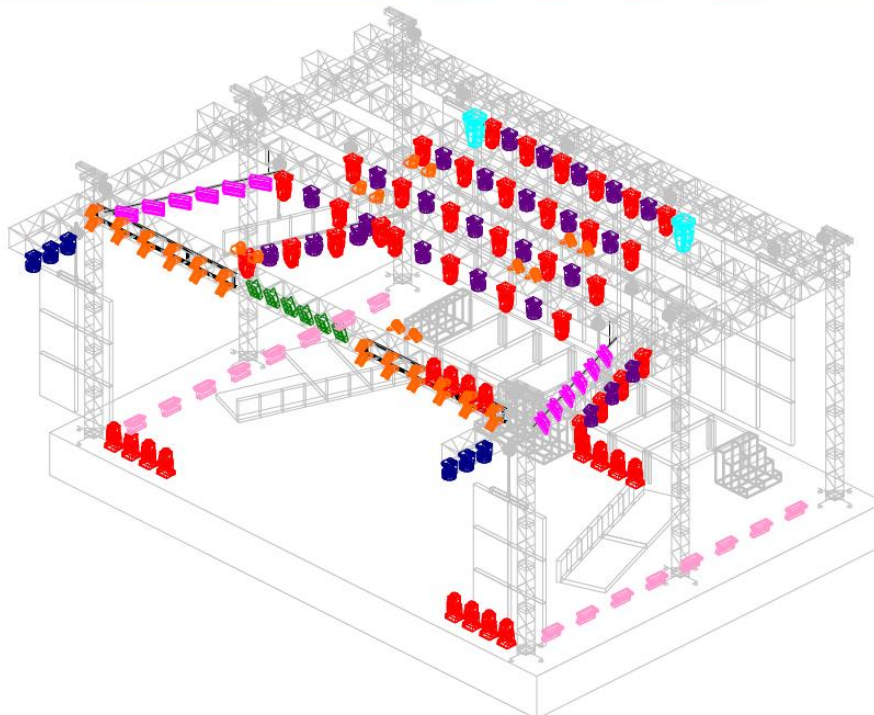

**LEGENDA**





**PODER EXECUTIVO  
MUNICÍPIO DE PALMA / MG**

CNPJ n.º 17.734.906/0001-32

Praça Getúlio Vargas, n.º 26, Centro Palma/MG

CEP: 36.750-000

Administração 2025/2028

**LIGHTING / PAR LED TESTEIRA.**

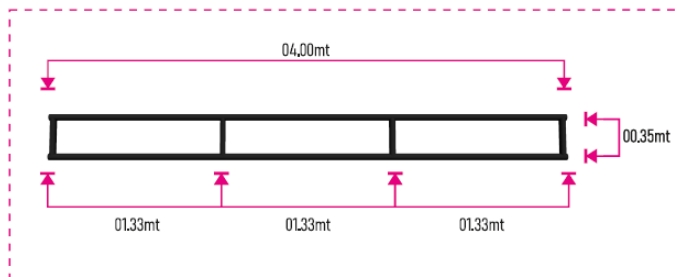

2x

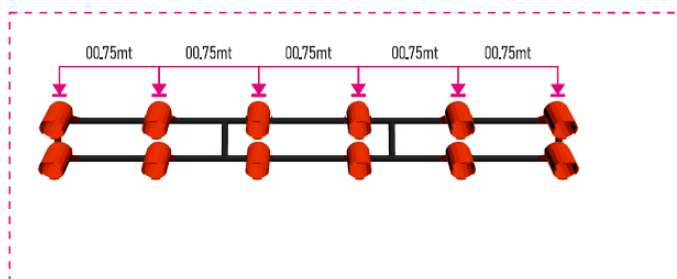

**LEGENDA**

- BEAM 15R
- MINI BRUT
- SPIDER TETO
- SPIDER
- PAR LED
- STROBO LED
- STROBO LED
- SPOT

**LIGHTING / MOVING DO PAINEL LATERAL.**

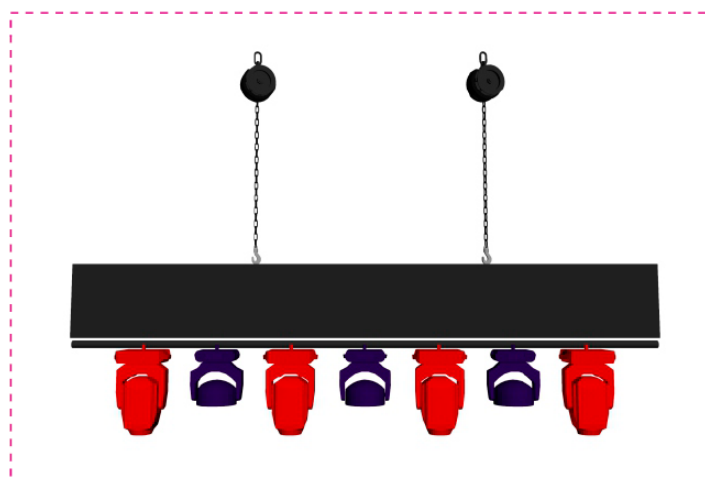

**LEGENDA**

- BEAM 15R
- MINI BRUT
- SPIDER TETO
- SPIDER
- PAR LED
- STROBO LED
- STROBO LED
- SPOT

Cano de 2 polegadas fixado na parte inferior do painel.



**PODER EXECUTIVO  
MUNICÍPIO DE PALMA / MG**

CNPJ n.º 17.734.906/0001-32

Praça Getúlio Vargas, n.º 26, Centro Palma/MG

CEP: 36.750-000

Administração 2025/2028

**LIGHTING / P-5 LATERAL.**

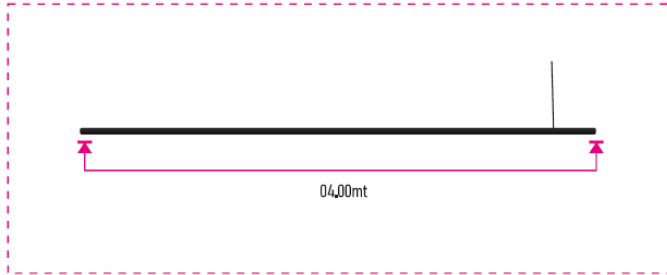

Cano de 2 polegadas fixado no cabo de aço ou cinta.

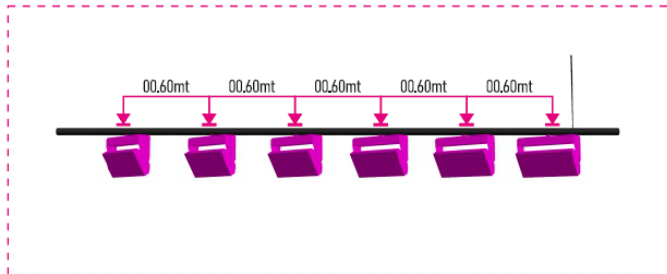

**LEGENDA**

- BEAM 15R
- MINI BRUT
- SPIDER TETO
- SPIDER
- PAR LED
- STROBO LED
- STROBO LED
- SPOT

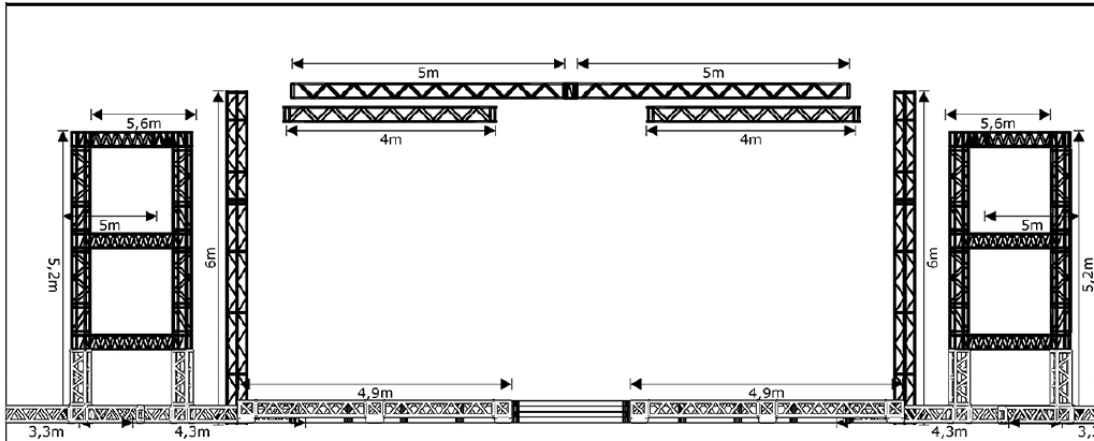

Frederico Fonseca  
119966358503

**Simbolos**

- 3200 Happy Tube 16 Pixel (44)
- BSW 380/440CMY Moving Head Light (38)
- P-5 (36)
- Robin Spider (20)
- Atomic 3000 LED (10)
- Stage Blinder P4 (8)
- Robin BMFL WashBeam (7)

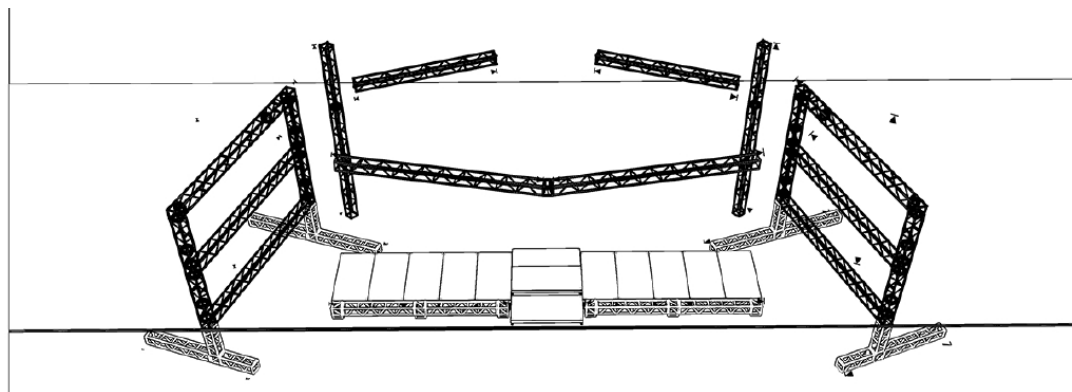

**Simbolos**

- 3200 Happy Tube 16 Pixel (44)
- BSW 380/440CMY Moving Head Light (38)
- P-5 (36)
- Robin Spider (20)
- Atomic 3000 LED (10)
- Stage Blinder P4 (8)
- Robin BMFL WashBeam (7)





# PODER EXECUTIVO MUNICÍPIO DE PALMA / MG

CNPJ n.º 17.734.906/0001-32

Praça Getúlio Vargas, n.º 26, Centro Palma/MG

CEP: 36.750-000

Administração 2025/2028

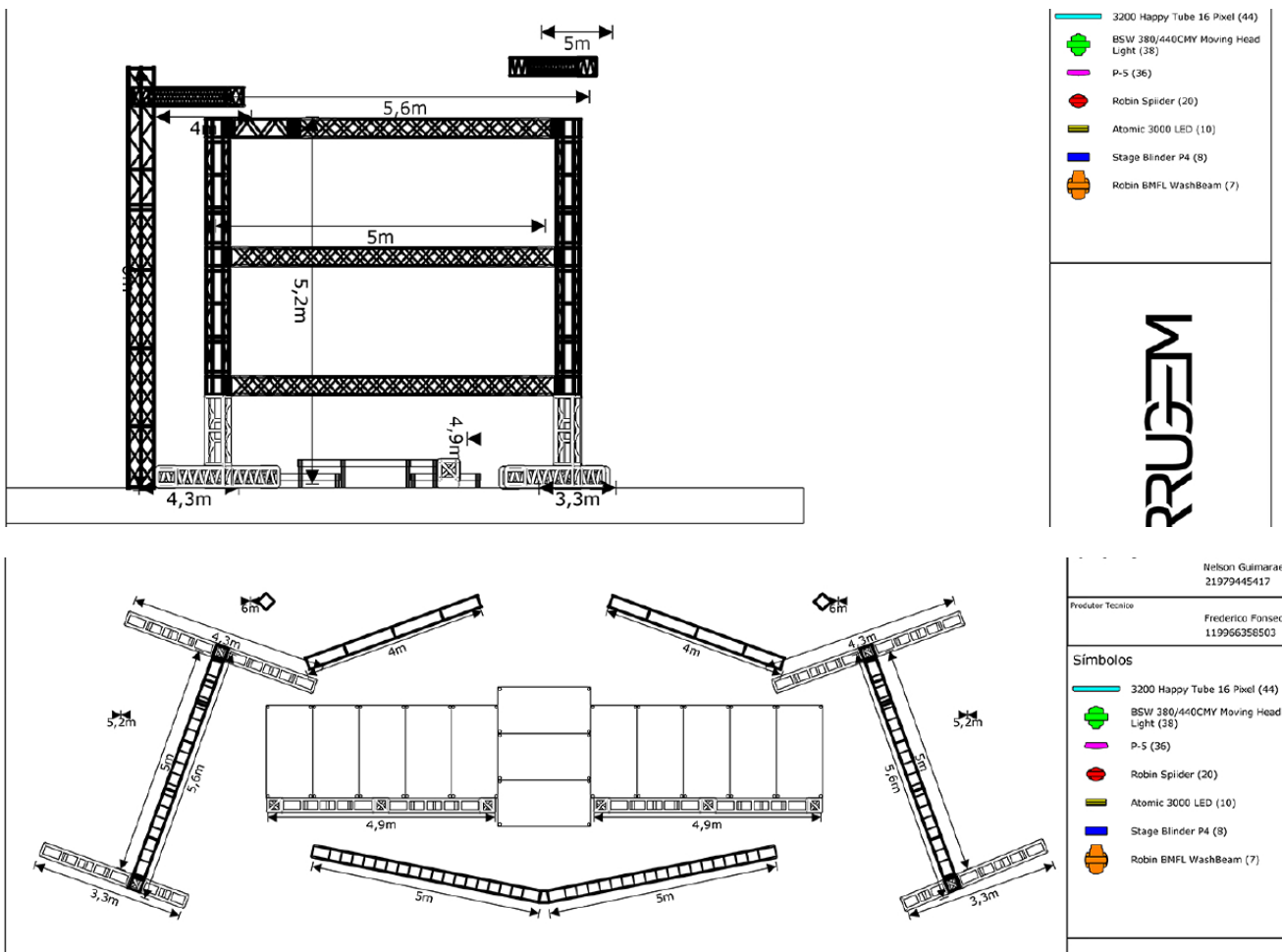

## SOM

### Sistema de PA.

- 01 – Digidesign Mix Rack Profile / Yamaha CL5 / Yamaha PM5D • Não aceitamos nenhum tipo de console analógico e nenhuma DiGiCo.
- 01 – Sistema de PA Line Array mais SUB, compatível e dimensionado para o local, Out Fill 4 caixas por lado pelo menos .
- Caso o evento tenha camarotes atrás e ao lado do palco, estes terão que ser sonorizados e a cobertura satisfatória em volume e qualidade, compatível ao P.A principal, com vias independentes ao LR da console de F.O.H



## **PODER EXECUTIVO MUNICÍPIO DE PALMA / MG**

CNPJ n.º 17.734.906/0001-32

Praça Getúlio Vargas, n.º 26, Centro Palma/MG

CEP: 36.750-000

Administração 2025/2028

- 04 – Front Fill.
- Torre de Delay em espaços maiores que 50 metros.

Obs.: Só aceitaremos os sistemas de PA mais utilizados e consagrados do mercado, tanto nacionais como importados. O console deve estar sempre bem iluminado.

Comunicação entre palco / F.O.H ( indispensável )

### **EQUIPAMENTO DE MONITOR:**

#### **Sistema de Monitor.**

- 01 – Consoles: Yamaha PM5D RH/ CL5 - Expandida para 24 saídas.
- Não aceitamos nenhum tipo de console analógico ● 01 – Sistema de Side Fill Stereo KF ou Line Array.
- 04 – Monitores (Spot) frente .(mono)
- 01 – Monitor (Spot) para o tecladista .
- Sub de bateria

### **EXTRAS**

- 11 - PRATICÁVEIS COM RODINHAS, 9 com 40 CM e 2 com 20CM, REGULÁVEL E COM CARPETE
- 15 - XLR BALANCEADOS 5 METROS
- 8 - XLR BALANCEADOS 10 METROS
- 25 - PEDESTAIS GRANDES (todos com cachimbos)
- 8 - PEDESTAIS PEQUENOS (todos com cachimbos)

### **BACK LINE:**

- 01- CUBO BAIXO AMPEG SVT7 / GK 2000 /HARTKE VX3500 - GABINETE DE 1 X15' E 4 X 10"
- 01 – BATERIA COMPLETA PEARL MASTER
- 01 BANCO TRONO DE BATERIA
- 06 - ESTANTES DE PRATO
- 01 - MÁQUINA DE HI HAT
- 02 - ESTANTES DE CAIXA
- 01- PEDAL DE BUMBO DW2000 / IROM COBRA HP200P
- TONS 10,12, 14



**PODER EXECUTIVO  
MUNICÍPIO DE PALMA / MG**

CNPJ n.º 17.734.906/0001-32

Praça Getúlio Vargas, n.º 26, Centro Palma/MG

CEP: 36.750-000

Administração 2025/2028

## **Comunicação**

É **INDISPENSÁVEL** 01 sistema de comunicação (intercom) funcional entre Monitor e P.A., disponível durante toda a passagem de som e apresentação.

## **Side Fill**

Sistema de Side Fill estéreo, profissional, compatível com o P.A.. O Side Fill deve ter processamento e amplificação independentes, com controle total na mesa de monitor.

- 1.3.** Os documentos auxiliares e os parâmetros utilizados para a obtenção dos preços de referência, nos termos do artigo 23 da Lei nº 14.133/2021, constam dos autos do processo administrativo nº 051/2026.
- 1.4.** O objeto a ser contratado é de natureza especial, nos termos do parágrafo único, do artigo 6º, inciso XIV da Lei nº 14.133/2021.
- 1.5.** O prazo de vigência da ata de registro é de 12 meses, com início na data de assinatura da ARP, prorrogável na forma do art. 107 da Lei nº 14.133/2021.

## **2. JUSTIFICATIVA E OBJETIVO DA CONTRATAÇÃO.**

As Secretarias Municipais demandam, de forma contínua e variável, a prestação de serviços de estrutura para realização de eventos institucionais, culturais, turísticos, esportivos e comemorativos promovidos pelo Município.

Os eventos a serem contemplados integram o calendário oficial do Município, destacando-se:

- Aniversário de Emancipação do Município de Palma;
- Aniversário do Distrito de Cisneiros;
- Expo Agro;
- Aniversário do Distrito de Itapiruçu;
- Louva Palma;
- Réveillon;
- Carnaval;
- Outros eventos institucionais e culturais promovidos ao longo do exercício.

Tais eventos exigem a contratação de estruturas complexas e serviços especializados, incluindo palco, sonorização, iluminação, geradores, tendas, camarins, painéis de LED, estruturas de apoio, segurança estrutural e serviços complementares.

Considerando a imprevisibilidade da demanda quanto à quantidade, datas e especificidades de cada evento, o Sistema de Registro de Preços, conforme art. 82 da Lei nº 14.133/2021, apresenta-se como a solução mais adequada, permitindo contratações sob demanda.

## **3. FORMA E CRITÉRIOS DE SELEÇÃO DO FORNECEDOR.**

- 3.1.** As exigências de habilitação jurídica e de regularidade fiscal, social e trabalhista são as usuais para a generalidade dos objetos, conforme disciplinado no edital.
- 3.2.** Os critérios de qualificação econômico-financeira a serem atendidos pelo fornecedor estão previstos no edital.
- 3.3.** Os critérios de qualificação técnica a serem atendidos pelo fornecedor serão: menor preço ofertado e atendimento ao



**PODER EXECUTIVO  
MUNICÍPIO DE PALMA / MG**

CNPJ n.º 17.734.906/0001-32

Praça Getúlio Vargas, n.º 26, Centro Palma/MG

CEP: 36.750-000

Administração 2025/2028

descritivo mínimo solicitado.

#### **4. ENTREGA E CRITÉRIO DE ACEITAÇÃO DO OBJETO.**

- 4.1.** O prazo de execução dos serviços será de 48 horas após o recebimento da Ordem de Serviço, em conformidade com este Termo de Referência emitida pela SECRETARIA MUNICIPAL.
- 4.2.** Os serviços poderão ser prestados nos limites do Município ou transporte de munícipes a outras localidades.
- 4.3.** Para fins de aferição de quilometragem para pagamento pelos serviços prestados, o quantitativo de quilômetros a serem considerados será aquele medido do ponto de saída indicado pela Secretaria solicitante até o ponto de chegada no Município. Não será considerada para fins de pagamento a distância percorrida necessária para que o prestador possa iniciar os serviços ou após o retorno dos usuários ao ponto final no Município de Palma.
- 4.4.** O recebimento provisório será realizado pelo fiscal técnico, fiscal administrativo, fiscal setorial ou equipe de fiscalização, através da elaboração de relatório circunstanciado, em consonância com as suas atribuições, contendo o registro, a análise e a conclusão acerca das ocorrências na execução do contrato e demais documentos que julgarem necessários, devendo encaminhá-los ao gestor do contrato para recebimento definitivo.
- 4.5.** O recebimento provisório ou definitivo do objeto não exclui a responsabilidade da Contratada pelos prejuízos resultantes da incorreta execução do contrato, ou, em qualquer época, das garantias concedidas e das responsabilidades assumidas em contrato e por força das disposições legais em vigor.
- 4.6.** Os serviços poderão ser rejeitados, no todo ou em parte, quando em desacordo com as especificações constantes neste Termo de Referência e na proposta, devendo ser substituídos no prazo de até 24 horas, a contar da notificação da contratada, às suas custas, sem prejuízo da aplicação das penalidades.
- 4.7.** O recebimento do objeto não exclui a responsabilidade da contratada pelos prejuízos resultantes da incorreta execução do contrato.

#### **5. OBRIGAÇÕES DA CONTRATANTE.**

**5.1.** São obrigações da Contratante:

**5.1.1.** Receber o objeto no prazo e condições estabelecidas no Edital e seus anexos;

**5.1.2.** Verificar minuciosamente, no prazo fixado, a conformidade dos bens recebidos provisoriamente com as especificações constantes do Edital e da proposta, para fins de aceitação e recebimento definitivo;

**5.1.3.** Comunicar à Contratada, por escrito, sobre imperfeições, falhas ou irregularidades verificadas no objeto fornecido, para que seja substituído, reparado ou corrigido;

**5.1.4.** Acompanhar e fiscalizar o cumprimento das obrigações da Contratada, através de comissão/servidor especialmente designado;

**5.1.5.** Efetuar o pagamento à Contratada no valor correspondente ao fornecimento do objeto, no prazo e forma estabelecidos no Edital e seus anexos, observada a ordem cronológica para cada fonte diferenciada de recursos, nos termos do art. 141 da Lei nº 14.133/2021;

**5.2.** A Administração não responderá por quaisquer compromissos assumidos pela Contratada com terceiros, ainda que vinculados à execução do presente Termo de Contrato, bem como por qualquer dano causado a terceiros em decorrência de ato da Contratada, de seus empregados, prepostos ou subordinados.



## **PODER EXECUTIVO MUNICÍPIO DE PALMA / MG**

CNPJ n.º 17.734.906/0001-32

Praça Getúlio Vargas, n.º 26, Centro Palma/MG

CEP: 36.750-000

Administração 2025/2028

### **6. OBRIGAÇÕES DA CONTRATADA.**

**6.1.** A Contratada deve cumprir todas as obrigações constantes no Edital, seus anexos e sua proposta, assumindo como exclusivamente seus os riscos e as despesas decorrentes da boa e perfeita execução do objeto e, ainda:

**6.1.1.** Efetuar a entrega do objeto em perfeitas condições, conforme especificações, prazo e local constantes no Termo de Referência e seus anexos, acompanhado da respectiva nota fiscal, na qual constarão as indicações referentes a: marca, procedência e prazo de validade;

**6.1.2.** Responsabilizar-se pelos vícios e danos decorrentes do objeto, de acordo com os artigos 12, 13 e 17 a 27, do Código de Defesa do Consumidor (Lei nº 8.078, de 1990);

**6.1.3.** Responsabilizar-se pelos danos causados diretamente à Administração ou a terceiros em razão da execução do contrato;

**6.1.4.** Reparar, corrigir, remover, reconstruir ou substituir, a suas expensas, no total ou em parte, o objeto do contrato em que se verificarem vícios, defeitos ou incorreções resultantes de sua execução ou de materiais nela empregados;

**6.1.5.** Comunicar à Contratante, no prazo máximo de 24 (vinte e quatro) horas que antecede a data da entrega, os motivos que impossibilitem o cumprimento do prazo previsto, com a devida comprovação;

**6.1.6.** Manter, durante toda a execução do contrato, em compatibilidade com as obrigações assumidas, todas as condições de habilitação e qualificação exigidas na licitação;

**6.1.7.** Indicar preposto para representá-la durante a execução do contrato;

**6.1.8.** Implantação de programa de integridade pelo licitante vencedor, no prazo de 6 (seis) meses, em caso de licitação de grande vulto, nos termos do artigo 25, §4º da Lei nº 14.133/2021;

**6.1.9.** Cumprir com a reserva de cargos prevista em lei para pessoa com deficiência ou para reabilitado da Previdência Social e para aprendiz, além de atender às regras de acessibilidade previstas na legislação, conforme disposto no art. 93 da Lei nº 8.213/1991.

### **7. DA SUBCONTRATAÇÃO.**

**7.1.** Não será admitida a subcontratação do objeto licitatório.

### **8. DA ALTERAÇÃO SUBJETIVA.**

**8.1.** É admissível a fusão, cisão ou incorporação da contratada com/em outra pessoa jurídica, desde que sejam observados pela nova pessoa jurídica todos os requisitos de habilitação exigidos na licitação original; sejam mantidas as demais cláusulas e condições do contrato; não haja prejuízo à execução do objeto pactuado e haja a anuência expressa da Administração à continuidade do contrato.

### **9. DO CONTROLE E FISCALIZAÇÃO DA EXECUÇÃO.**

**9.1.** Nos termos do art. 117 Lei nº 14.133/2021, será designado representante para acompanhar e fiscalizar a entrega dos bens, anotando em registro próprio todas as ocorrências relacionadas com a execução e determinando o que for necessário à regularização de falhas ou defeitos observados.

**9.2.** A fiscalização de que trata este item não exclui nem reduz a responsabilidade da Contratada, inclusive perante terceiros, por qualquer irregularidade, ainda que resultante de imperfeições técnicas ou vícios redibitórios, e, na ocorrência desta, não



**PODER EXECUTIVO  
MUNICÍPIO DE PALMA / MG**

CNPJ n.º 17.734.906/0001-32

Praça Getúlio Vargas, n.º 26, Centro Palma/MG

CEP: 36.750-000

Administração 2025/2028

implica em corresponsabilidade da Administração ou de seus agentes e prepostos, de conformidade com o art. 120 Lei nº 14.133/2021.

**9.3.** O representante da Administração anotará em registro próprio todas as ocorrências relacionadas com a execução do contrato, indicando dia, mês e ano, bem como o nome dos funcionários eventualmente envolvidos, determinando o que for necessário à regularização das falhas ou defeitos observados e encaminhando os apontamentos à autoridade competente para as providências cabíveis.

**9.4.** O fiscal do contrato será auxiliado pelos órgãos de assessoramento jurídico e de controle interno da Administração.

**9.5.** O fiscal designado não deverá ter exercido a função de Pregoeiro na licitação que tenha antecedido o contrato, a fim de preservar a segregação de funções (TCU, acórdão 1375/2015 - Plenário e, TCU, acórdão 2146/2011, Segunda Câmara).

**9.6.** A designação do fiscal deverá levar em conta potenciais conflitos de interesse, que possam ameaçar a qualidade da atividade a ser desenvolvida. (Acórdão TCU 3083/2010 - Plenário).

## **10. DO PAGAMENTO.**

**10.1.** O pagamento será realizado no prazo máximo de até 30 dias, contados a partir do recebimento da Nota Fiscal ou Fatura, através de ordem bancária, para crédito em banco, agência e conta corrente indicados pelo contratado, sempre após a realização das entregas.

**10.2.** Considera-se ocorrido o recebimento da nota fiscal ou fatura no momento em que o órgão contratante atestar a execução do objeto do contrato.

**10.3.** A Nota Fiscal ou Fatura deverá ser obrigatoriamente acompanhada da comprovação da regularidade fiscal, constatada por meio de consulta on-line mediante consulta aos sítios eletrônicos oficiais ou à documentação mencionada no art. 68 Lei nº 14.133/2021.

**10.4.** Havendo erro na apresentação da Nota Fiscal ou dos documentos pertinentes à contratação, ou, ainda, circunstância que impeça a liquidação da despesa, como, por exemplo, obrigação financeira pendente, decorrente de penalidade imposta ou inadimplência, o pagamento ficará sobrestado até que a Contratada providencie as medidas saneadoras. Nesta hipótese, o prazo para pagamento iniciar-se-á após a comprovação da regularização da situação, não acarretando qualquer ônus para a Contratante.

**10.5.** Será considerada data do pagamento o dia em que constar como emitida a ordem bancária para pagamento.

**10.6.** Antes de cada pagamento à contratada, será realizada de forma on-line consulta aos sítios eletrônicos oficiais para verificar a manutenção das condições de habilitação exigidas no edital.

**10.7.** Constatando-se a situação de irregularidade da contratada, será providenciada sua notificação, por escrito, para que, no prazo de 5 (cinco) dias úteis, regularize sua situação ou, no mesmo prazo, apresente sua defesa. O prazo poderá ser prorrogado uma vez, por igual período, a critério da contratante.

**10.8.** Previamente à emissão de nota de empenho e a cada pagamento, a Administração deverá realizar consulta on-line mediante consulta aos sítios eletrônicos oficiais para identificar possível suspensão temporária de participação em licitação, no âmbito do órgão ou entidade, proibição de contratar com o Poder Público, bem como ocorrências impeditivas indiretas.

**10.9.** Não havendo regularização ou sendo a defesa considerada improcedente, a contratante deverá comunicar aos órgãos responsáveis pela fiscalização da regularidade fiscal quanto à inadimplência da contratada, bem como quanto à existência de pagamento a ser efetuado, para que sejam acionados os meios pertinentes e necessários para garantir o recebimento de seus créditos.



## PODER EXECUTIVO MUNICÍPIO DE PALMA / MG

CNPJ n.º 17.734.906/0001-32

Praça Getúlio Vargas, n.º 26, Centro Palma/MG

CEP: 36.750-000

Administração 2025/2028

**10.10.** Persistindo a irregularidade, a contratante deverá adotar as medidas necessárias à rescisão contratual nos autos do processo administrativo correspondente, assegurada à contratada a ampla defesa.

**10.11.** Havendo a efetiva execução do objeto, os pagamentos serão realizados normalmente, até que se decida pela rescisão do contrato, caso a contratada não regularize sua situação de habilitação.

**10.11.1.** Será rescindido o contrato em execução com a contratada inadimplente, salvo por motivo de economicidade, segurança nacional ou outro de interesse público de alta relevância, devidamente justificado, em qualquer caso, pela máxima autoridade da contratante.

**10.12.** Quando do pagamento, será efetuada a retenção tributária prevista na legislação aplicável.

**10.12.1.** A Contratada regularmente optante pelo Simples Nacional, nos termos da Lei Complementar nº 123/2006, não sofrerá a retenção tributária quanto aos impostos e contribuições abrangidos por aquele regime. No entanto, o pagamento ficará condicionado à apresentação de comprovação, por meio de documento oficial, de que faz jus ao tratamento tributário favorecido previsto na referida Lei Complementar.

**10.13.** Nos casos de eventuais atrasos de pagamento, desde que a Contratada não tenha concorrido, de alguma forma, para tanto, fica convencionado que a taxa de compensação financeira devida pela Contratante, entre a data do vencimento e o efetivo adimplemento da parcela, é calculada mediante a aplicação da seguinte fórmula:

$EM = I \times N \times VP$ , sendo:

EM = Encargos moratórios;

N = Número de dias entre a data prevista para o pagamento e a do efetivo pagamento;

VP = Valor da parcela a ser paga.

I = Índice de compensação financeira = 0,00016438, assim apurado:

$$I = (TX) \quad I = \frac{(6 / 100)}{365} \quad I = 0,00016438$$

TX = Percentual da taxa anual = 6%

## 11. DO REAJUSTE.

**11.1.** Os preços contratados poderão sofrer reajuste, aplicando-se o índice INCP, cuja data-base está vinculada à data do orçamento estimado, nos termos do art. 25, §7º da Lei nº 14.133/2021.

**11.2.** Nos reajustes subsequentes ao primeiro, o interregno mínimo de um ano será contado a partir dos efeitos financeiros do último reajuste.

**11.3.** No caso de atraso ou não divulgação do índice de reajustamento, o CONTRATANTE pagará à CONTRATADA a importância calculada pela última variação conhecida, liquidando a diferença correspondente tão logo seja divulgado o índice definitivo. Fica a CONTRATADA obrigada a apresentar memória de cálculo referente ao reajustamento de preços do valor remanescente, sempre que este ocorrer.

**11.4.** Nas aferições finais, o índice utilizado para reajuste será, obrigatoriamente, o definitivo.

**11.5.** Caso o índice estabelecido para reajustamento venha a ser extinto ou de qualquer forma não possa mais ser utilizado, será adotado, em substituição, o que vier a ser determinado pela legislação então em vigor.

**11.6.** Na ausência de previsão legal quanto ao índice substituto, as partes elegerão novo índice oficial, para reajustamento do preço do valor remanescente, por meio de termo aditivo.



**PODER EXECUTIVO  
MUNICÍPIO DE PALMA / MG**

CNPJ n.º 17.734.906/0001-32

Praça Getúlio Vargas, n.º 26, Centro Palma/MG

CEP: 36.750-000

Administração 2025/2028

**11.7.** O reajuste será realizado por apostilamento.

**12. DA GARANTIA DE EXECUÇÃO.**

**12.1.** Não haverá exigência de garantia contratual da execução, pelas razões abaixo justificadas:

Por ser uma compra de solicitação de fornecimento imediato, o objeto será cumprido no momento da entrega do mesmo, restando apenas as garantias referentes a fabricação, conforme determina a legislação.

**13. DAS SANÇÕES ADMINISTRATIVAS.**

**13.1.** Comete infração administrativa nos termos da Lei nº 14.133/2021, a Contratada que:

**13.1.1.1** Der causa à inexecução parcial ou total do contrato;

**13.1.1.2** Deixar de entregar os documentos exigidos no certame;

**13.1.1.3** Não mantiver a proposta, salvo em decorrência de fato superveniente devidamente justificado;

**13.1.1.4** Não assinar o termo de contrato ou aceitar/retirar o instrumento equivalente, quando convocado dentro do prazo de validade da proposta;

**13.1.1.5** Ensejar o retardamento da execução ou entrega do objeto da licitação sem motivo justificado;

**13.1.1.6** Apresentar declaração ou documentação falsa;

**13.1.1.7** Fraudar a licitação ou praticar ato fraudulento na execução do contrato;

**13.1.1.8** Comportar-se de modo inidôneo ou cometer fraude de qualquer natureza;

**13.1.1.9** Praticar atos ilícitos com vistas a frustrar os objetivos da licitação;

**13.1.1.10** Praticar ato lesivo previsto no art. 5º da Lei nº 12.846/2013.

**13.2.** O licitante/adjudicatário que cometer qualquer das infrações discriminadas nos subitens anteriores ficará sujeito, sem prejuízo da responsabilidade civil e criminal, às seguintes sanções:

**a)** Advertência por escrito, por faltas leves, assim entendidas aquelas que não acarretem prejuízos significativos para a Contratante;

**b)** Multa, de 1% (um por cento) por dia de atraso injustificado sobre o valor da parcela inadimplida, até o limite de 30 dias;

**c)** Impedimento de licitar e contratar;

**d)** Declaração de inidoneidade para licitar ou contratar.

**13.3.** A penalidade de multa pode ser aplicada cumulativamente com as demais sanções.

**13.2.** A aplicação de qualquer das penalidades previstas realizar-se-á em processo administrativo que assegurará o contraditório e a ampla defesa à Contratada, observando-se o procedimento previsto na Lei nº 14.133/2021, e subsidiariamente a Lei nº 9.784, de 1999.



**PODER EXECUTIVO  
MUNICÍPIO DE PALMA / MG**

CNPJ n.º 17.734.906/0001-32

Praça Getúlio Vargas, n.º 26, Centro Palma/MG

CEP: 36.750-000

Administração 2025/2028

**13.3.** As multas devidas e/ou prejuízos causados à Contratante serão deduzidos dos valores a serem pagos, ou recolhidos em favor do Município de Palma – MG, ou deduzidos da garantia, ou ainda, quando for o caso, serão inscritos na Dívida Ativa e cobrados judicialmente.

**13.3.1.** Caso a Contratante determine, a multa deverá ser recolhida no prazo máximo de **15 dias**, a contar da data do recebimento da comunicação enviada pela autoridade competente.

**13.4.** Caso o valor da multa não seja suficiente para cobrir os prejuízos causados pela conduta do licitante, o Município de Palma – MG poderá cobrar o valor remanescente judicialmente, conforme artigo 419 do Código Civil.

**13.5.** A autoridade competente, na aplicação das sanções, levará em consideração a natureza e a gravidade da conduta do infrator, as peculiaridades do caso concreto, as circunstâncias agravantes ou atenuantes e o caráter educativo da pena, bem como o dano causado à Administração, observado o princípio da proporcionalidade.

**13.6.** Se, durante o processo de aplicação de penalidade, se houver indícios de prática de infração administrativa tipificada pela Lei nº 12.846/2013, como ato lesivo à administração pública nacional ou estrangeira, cópias do processo administrativo necessárias à apuração da responsabilidade da empresa deverão ser remetidas à autoridade competente, com despacho fundamentado, para ciência e decisão sobre a eventual instauração de investigação preliminar ou Processo Administrativo de Responsabilização - PAR.

**13.7.** A apuração e o julgamento das demais infrações administrativas não consideradas como ato lesivo à Administração Pública nacional ou estrangeira nos termos da Lei nº 12.846/2013, seguirão seu rito normal na unidade administrativa.

**13.8.** O processamento do PAR não interfere no seguimento regular dos processos administrativos específicos para apuração da ocorrência de danos e prejuízos à Administração Pública Federal resultantes de ato lesivo cometido por pessoa jurídica, com ou sem a participação de agente público.

**13.9.** As penalidades serão obrigatoriamente publicadas no órgão Oficial de Imprensa do Município de Palma – MG.

#### **14. ESTIMATIVA DE PREÇOS E PREÇOS REFERENCIAIS.**

**14.1** O custo estimado da contratação é de R\$ 844.801,35 (oitocentos e quarenta e quatro mil oitocentos e um reais e trinta e cinco centavos).



**PODER EXECUTIVO  
MUNICÍPIO DE PALMA / MG**

CNPJ n.º 17.734.906/0001-32

Praça Getúlio Vargas, n.º 26, Centro Palma/MG

CEP: 36.750-000

Administração 2025/2028

**ANEXO II – PROPOSTA DE PREÇOS (MODELO)**

Pregão N° 017/2026

PROCESSO ADMINISTRATIVO N° 051/2026

LOCAL: [www.portaldecompraspublicas.com.br](http://www.portaldecompraspublicas.com.br)

IDENTIFICAÇÃO DA PROPONENTE

<b>NOME DE FANTASIA:</b>						
<b>RAZÃO SOCIAL:</b>						
<b>CNPJ:</b>						
<b>INSC. EST.:</b>						
<b>OPTANTE PELO SIMPLES? SIM ( ) NÃO( )</b>						
<b>ENDEREÇO:</b>						
<b>BAIRRO:</b>			<b>CIDADE:</b>			
<b>CEP:</b>			<b>E-MAIL:</b>			
<b>TELEFONE:</b>			<b>FAX:</b>			
<b>CONTATO DA LICITANTE:</b>			<b>TELEFONE:</b>			
<b>BANCO DA LICITANTE:</b>			<b>CONTA BANCÁRIA DA LICITANTE:</b>			
<b>N° DA AGÊNCIA:</b>						
ITENS	DESCRIÇÃO	MARCA	QUANT.	UNIDADE	VALOR UNITÁRIO R\$	VALOR TOTAL R\$
1.						
<b>TOTAL POR EXTENSO:</b>						

A EMPRESA: ..... DECLARA QUE:

- 1 ESTÃO INCLUSAS NO VALOR COTADO TODAS AS DESPESAS COM MÃO DE OBRA E, BEM COMO, TODOS OS TRIBUTOS E ENCARGOS FISCAIS, SOCIAIS, TRABALHISTAS, PREVIDENCIÁRIOS E COMERCIAIS E, AINDA, OS GASTOS COM TRANSPORTE E ACONDICIONAMENTO DOS PRODUTOS EM EMBALAGENS ADEQUADAS.
- 2 VALIDADE DA PROPOSTA: 60 (SESSENTA) DIAS.
- 3 PRAZO DE INICIO DE FORNECIMENTO/EXECUÇÃO DOS SERVIÇOS DE ACORDO COM O ESTABELECIDO NO TERMO DE REFERENCIA (ANEXO I) DO EDITAL DESSE PROCESSO.
- 4 QUE NÃO INCIDE NAS VEDAÇÕES PREVISTAS NA LEI N° 14.133/2021.
- 5 QUE O PRAZO DE INICIO DA ENTREGA DOS EQUIPAMENTOS SERÁ DE ACORDO COM OS TERMOS ESTABELECIDOS NO ANEXO I, DESTE EDITAL A CONTAR DO RECEBIMENTO, POR PARTE DA CONTRATADA, DA ORDEM DE COMPRA OU DOCUMENTO SIMILAR, NA PRAÇA GETÚLIO VARGAS, N. 26, BAIRRO CENTRO, MUNICÍPIO DE PALMA – MG, TODOS OS BENS SERÃO AVALIADOS, SOB PENA DE DEVOLUÇÃO DE NÃO ACEITE, CASO NÃO ATENDA A DESCRIMINAÇÃO DO TERMO DE REFERÊNCIA DO REFERIDO EDITAL OU DE MÁ QUALIDADE.

LOCAL E DATA

\_\_\_\_\_



## PODER EXECUTIVO

### MUNICÍPIO DE PALMA / MG

CNPJ n.º 17.734.906/0001-32

Praça Getúlio Vargas, n.º 26, Centro Palma/MG

CEP: 36.750-000

Administração 2025/2028

CARIMBO DA EMPRESA/ASSINATURA DO RESPONSÁVEL

**OBS.** SERÃO DESCLASSIFICADAS AS PROPOSTAS QUE APRESENTAREM COTAÇÕES CONTENDO PREÇOS EXCESSIVOS, SIMBÓLICOS, DE VALOR ZERO OU INEXEQUÍVEIS, NA FORMA DA LEGISLAÇÃO EM VIGOR, OU AINDA, QUE OFEREÇAM PREÇOS OU VANTAGENS BASEADAS NAS OFERTAS DOS DEMAIS LICITANTES.

#### ANEXO III – DECLARAÇÃO CONJUNTA

Pregão N° \_\_\_\_/2026

PROCESSO N° \_\_\_\_/2026

À

PREFEITURA MUNICIPAL DE PALMA

AO Pregoeiro E EQUIPE DE APOIO.

1 - DECLARA, sob as penas da Lei, que não fomos declarados inidôneos para licitar ou contratar com o Poder Público, em qualquer de suas esferas;

2- DECLARA, sob as penas da Lei, que até a presente data inexistem fatos impeditivos para sua habilitação no presente processo e que está ciente da obrigatoriedade de declarar ocorrências posteriores;

3- DECLARA, sob as penas da Lei, que não possui em seu Quadro de Pessoal, empregados menores de 18 (dezoito) anos em trabalho noturno, perigoso ou insalubre e em qualquer trabalho, menores de 16 (dezesseis) anos, salvo na condição de aprendiz, a partir de 14 (quatorze) anos, em observância à Lei Federal n° 9854, de 27.10.99, que acrescentou o inciso VI ao art. 68 da Lei Federal n° 14.133/2021.

Obs.: ( ) Se a empresa licitante possuir menores de 14 anos aprendizes deverá declarar essa condição;

4- DECLARA, sob as penas da Lei, que tomamos conhecimento do Edital e de todas as condições de participação na Licitação e se compromete a cumprir todos os termos do Edital e a fornecer produtos e serviços de qualidade, sob as penas da Lei;

5- DECLARA, para os devidos fins licitatórios que NÃO possui impedimentos e vedações de participação e contratação pelos motivos dispostos na legislação municipal e não incursa nos impedimentos para disputa de licitação ou execução do contrato de que trata o art. 14 da Lei Federal n° 14.133/2021;

6- DECLARA, sob as penas da Lei, que cumpre os requisitos legais para qualificação como Microempresa (ME), de acordo com o artigo 3º da Lei Complementar n° 123/2006 e que não está sujeita a quaisquer dos impedimentos do Parágrafo 4º deste artigo, estando apta a usufruir do tratamento favorecido estabelecido nos artigos 42 a 49 da citada Lei;

6.1 - Para fins do disposto no do Edital, sob as sanções administrativas cabíveis e sob as penas da lei, que esta empresa, na presente data, é considerada:

( ) MICROEMPRESA, conforme Inciso I do artigo 3º da Lei Complementar n° 123, de 14/12/2006 e 147/2014;

( ) EMPRESA DE PEQUENO PORTE, conforme Inciso II do artigo 3º da Lei Complementar n°. 123, de 14/12/2006 e 147/2014. Declara ainda que a empresa está excluída das vedações constantes do parágrafo 4º do artigo 3º da Lei Complementar n° 123, de 14 de dezembro de 2006 e 147/2014. Esta declaração deverá ser preenchida pelas empresas que pretenderem se beneficiar nesta licitação do regime diferenciado e favorecido previsto na Lei Complementar n°. 123/2006 e 147/2014.



**PODER EXECUTIVO  
MUNICÍPIO DE PALMA / MG**

CNPJ n.º 17.734.906/0001-32

Praça Getúlio Vargas, n.º 26, Centro Palma/MG

CEP: 36.750-000

Administração 2025/2028

Sou optante do Sistema Simples Nacional? ( ) SIM ( ) NÃO

7- DECLARA o cumpre as exigências de reserva de cargos para pessoa com deficiência e para reabilitado da Previdência Social, previstas em lei e em outras normas específicas, nos termos do inciso IV do art. 63 da Lei Federal nº 14.133/2021;

8- DECLARA, sob as penalidades da lei e sob pena de desclassificação que, suas propostas econômicas compreendem a integralidade dos custos para atendimento dos direitos trabalhistas assegurados na Constituição Federal, nas leis trabalhistas, nas normas infralegais, nas convenções coletivas de trabalho e nos termos de ajustamento de conduta vigentes na data de entrega das propostas, nos termos do § 1º, do inciso IV, do Art. 63, da Lei nº 14.133, de 2021 e em outras normas específicas;

9- DECLARA, que atende aos requisitos de habilitação, e o declarante responderá pela veracidade das informações prestadas, na forma da lei (art. 63, I, da Lei nº 14.133/2021). O artigo 18, §2º, da IN SEGES nº 73, de 30 de setembro de 2022, obriga a apresentação dessa declaração.

10- DECLARA, cumprimos plenamente os requisitos de habilitação para a referida licitação;

11- DECLARA, que estamos aptos a fornecer todos os equipamentos e/ou infraestrutura necessária para atender as condições do edital;

12- DECLARA, para fins de direito, na qualidade de Proponente do procedimento a referida licitação, que:

- Assumimos inteira responsabilidade pela autenticidade de todos os documentos apresentados, sujeitando-nos a eventuais averiguações que se façam necessárias à sua legalidade;
- Comprometemo-nos a manter, durante a execução do Contrato, em compatibilidade com as obrigações assumidas, todas as condições de habilitação e qualificação exigidas nesta licitação;
- Comprometemo-nos a repassar na proporção correspondente, eventuais reduções de preços decorrentes de mudanças de alíquotas de impostos incidentes sobre o fornecimento do objeto, em função de alterações de legislação correspondente, publicada durante a vigência do Contrato;
- Temos conhecimento e submetemo-nos ao disposto na Lei nº 8.078 – Código de Defesa do Consumidor, bem como, ao Edital e Anexos na referida licitação;

13- DECLARA, para os devidos fins, que possui equipe necessária para organização inicial, gestão das equipes, em um trabalho de coordenação de modo a garantir a fiel execução do objeto do contrato.

14- DECLARA sob as penas da lei, em especial o art. 299 do código penal brasileiro, que:

A) A proposta apresentada para participar da referida licitação, foi elaborada de maneira independente (pelo licitante), e o conteúdo da proposta não foi, no todo ou em parte, direta ou indiretamente, informado, discutido ou recebido de qualquer outro participante potencial ou de fato na referida licitação, por qualquer meio ou por qualquer pessoa;

B) A intenção de apresentar a proposta elaborada para participar na referida licitação, não foi informada, discutida ou recebida de qualquer outro participante potencial ou de fato na referida licitação, por qualquer meio ou por qualquer pessoa;

C) Que não tentou, por qualquer meio ou por qualquer pessoa, influir na decisão de qualquer outro participante potencial ou de fato na referida licitação, quanto a participar ou não da referida licitação;

D) Que o conteúdo da proposta apresentada para participar na referida licitação não será, no todo ou em parte, direta ou indiretamente, comunicado ou discutido com qualquer outro participante potencial ou de fato na referida licitação, antes da adjudicação do objeto da referida licitação;

E) Que o conteúdo da proposta apresentada para participar na referida licitação não foi, no todo ou em parte, direta ou indiretamente, informado, discutido ou recebido de qualquer integrante deste órgão público, antes da abertura oficial das propostas; e,



**PODER EXECUTIVO  
MUNICÍPIO DE PALMA / MG**

CNPJ n.º 17.734.906/0001-32

Praça Getúlio Vargas, n.º 26, Centro Palma/MG

CEP: 36.750-000

Administração 2025/2028

F) Que está plenamente ciente do teor e da extensão desta declaração e que detém plenos poderes e informações para firmá-la.

15- DECLARA, para os devidos fins legais, que os contatos oficiais da empresa para qualquer tipo notificação e/ou aviso necessários referente nesta referida licitação será:

Email: \_\_\_\_\_

Telefone e Whatsapp oficial da empresa: (DD) \_\_\_\_\_

Por ser expressão da verdade, firmamos a presente;

LOCAL E DATA

---

CARIMBO DA EMPRESA  
ASSINATURA DO RESPONSÁVEL



## PODER EXECUTIVO

### MUNICÍPIO DE PALMA / MG

CNPJ n.º 17.734.906/0001-32

Praça Getúlio Vargas, n.º 26, Centro Palma/MG

CEP: 36.750-000

Administração 2025/2028

#### ANEXO IX MINUTA DA ATA DE REGISTRO DE PREÇOS N.º \_\_\_\_\_/2026

#### ATA DE REGISTRO DE PREÇOS N. \_\_\_\_\_/2026

**ATA DE REGISTRO DE PREÇOS QUE, ENTRE SI, CELEBRAM, DE UM LADO, O MUNICÍPIO DE PALMA – MG E DE OUTRO A EMPRESA \_\_\_\_\_, NA FORMA ABAIXO.**

**EDITAL DE PREGÃO N. \_\_\_\_\_/2026**

**TIPO DE LICITAÇÃO: PREGÃO ELETRÔNICO (SRP) MENOR PREÇO POR ITEM**

**PROCESSO LICITATÓRIO N. \_\_\_\_\_/2026**

O **MUNICÍPIO DE PALMA – MG**, pessoa jurídica de direito público, por seu órgão PREFEITURA MUNICIPAL, com sede na Rua Joaquim Barbosa de Castro, n.º 22, Bairro Centro, nesta cidade de Palma, Estado de Minas Gerais, inscrita no Cadastro Nacional de Pessoa Jurídica sob o n.º 17.734.906/0001-32, neste ato representado pelo Prefeito Municipal, Senhor **JOSIMAR DA SILVA RODRIGUES** em face da classificação das propostas de preços - no **Pregão Eletrônico para formação da Ata de Registro de Preços**, tendo como fundamento a Ata de julgamento e classificação das propostas de preços, **RESOLVE** registrar os preços para aquisição de bens de consumo constantes no referido Edital, que passam a fazer parte desta Ata de Registro de Preços, tendo sido a empresa \_\_\_\_\_, inscrita no CNPJ: \_\_\_\_\_, com sede na \_\_\_\_\_, n. \_\_\_\_\_, Bairro \_\_\_\_\_, no Município de \_\_\_\_\_, Estado de \_\_\_\_\_, CEP: \_\_\_\_\_, classificada com os respectivos itens e preços, conforme relação abaixo.

A Ata de Registro de Preços tem validade de 12 (doze) meses, a partir de sua assinatura. Esta será utilizada pelo Município, como **ÓRGÃO GERENCIADOR**, na forma prevista no Edital, com as empresas que tiverem preços registrados, na forma do Anexo I do Edital. Depois de cumpridas as formalidades legais e nada mais havendo para registrar, foram dados por encerrados os trabalhos, lavrando-se esta Ata que vai assinada pelo Sr. **JOSIMAR DA SILVA RODRIGUES**, bem como, pelo representante da empresa com preços registrados, Sr. \_\_\_\_\_, CPF: \_\_\_\_\_, para que opere seus efeitos jurídicos e legais.

Este instrumento guarda inteira conformidade com os termos do **Pregão para Registro de Preços n.º ...../2026** e seus Anexos, **Processo n.º ...../2026**, do qual é parte integrante e complementar, vinculando-se, ainda, à proposta do FORNECEDOR REGISTRADO.

#### **CLÁUSULA PRIMEIRA - DO OBJETO**

- 1.1.** O objeto da presente **ATA DE REGISTRO DE PREÇOS** é o **REGISTRO DE PREÇOS PARA FUTURA E EVENTUAL PRESTAÇÃO DE SERVIÇOS DE ESTRUTURA PARA EVENTOS, DE ACORDO COM A NECESSIDADE DAS SECRETARIAS MUNICIPAIS.**



## **PODER EXECUTIVO MUNICÍPIO DE PALMA / MG**

CNPJ n.º 17.734.906/0001-32

Praça Getúlio Vargas, n.º 26, Centro Palma/MG

CEP: 36.750-000

Administração 2025/2028

### **1.2. Itens Homologados:**

#### **CLÁUSULA SEGUNDA - DA FORMA DE FORNECIMENTO**

- 2.1. A forma de execução será de acordo com as necessidades da Administração.
- 2.2. O prazo de entrega será aquele definido conforme Termo de Referência do Edital Convocatório.

#### **CLÁUSULA TERCEIRA - DA FORMA DE RECEBIMENTO**

- 3.1. A entrega dos produtos será realizada nas dependências da empresa detentora da Ata de Registro de Preços.
- 3.2. O recebimento do objeto será realizado na forma do inciso II do art. 140 da Lei n.º 14.133/2021:
  - 3.2.1. provisoriamente, de forma sumária, pelo responsável por seu acompanhamento e fiscalização, com verificação posterior da conformidade do material com as exigências contratuais;
  - 3.2.2. definitivamente, por servidor ou comissão designada pela autoridade competente, mediante termo detalhado que comprove o atendimento das exigências contratuais.
- 3.3. A Nota Fiscal apresentada pela empresa no momento da conclusão da entrega do pedido deverá vir acompanhada da cópia da Ordem de Execução e da cópia da Nota de Empenho referentes ao serviço executado, ou deverá mencionar o número do processo.
- 3.4. Independentemente da aceitação, a Contratada garantirá a qualidade da execução dos serviços ofertados pelo prazo estabelecido na respectiva garantia pelo fabricante, e estará obrigada a substituir aquele que apresentar defeito ou falhas no prazo estabelecido pelo Contratante.

#### **CLÁUSULA QUARTA - DA DOTAÇÃO ORÇAMENTÁRIA**

- 4.1. As despesas para a execução da prestação de serviços decorrente desta Ata de Registro de Preços correrão à conta dos recursos consignados no Orçamento, para o exercício de 2025, conforme a Secretaria requisitante.

#### **CLÁUSULA QUINTA - DO PREÇO**

- 5.1. Pelo fornecimento dos bens de consumo o **ÓRGÃO GERENCIADOR** pagará ao **FORNECEDOR REGISTRADO**, conforme os preços registrados na Ata de Registro de Preços, mediante apresentação pelo **FORNECEDOR REGISTRADO** de nota fiscal, devidamente formalizadas e atestadas pelos responsáveis pelo recebimento no Município.
- 5.2. Os preços propostos serão fixos e irrevogáveis, de acordo com o § 1º, do Art. 28, da Lei Federal n.º 9.069/1995, ou outro instrumento legal que a substitua, tomando-se por base a proposta de preços.

#### **CLÁUSULA SEXTA - DO PAGAMENTO**

- 6.1. Os pagamentos ficarão condicionados às disponibilidades financeiras do Município e serão liberados em até 30 (trinta) dias, contados da apresentação da respectiva Nota Fiscal, nas condições exigidas no texto do Edital. A Nota Fiscal deverá obrigatoriamente conter o CNPJ/MF e demais dados do fornecedor.
- 6.2. Após o devido processamento, os pagamentos serão creditados em nome do FORNECEDOR, através de ordem bancária em qualquer entidade bancária indicada na proposta e na nota fiscal de fornecimento, devendo para isto ficar explicitado o nome do banco, identificação da agência e da conta corrente em que deverá ser efetivado o crédito, após as retenções devidas. As empresas optantes pelo SIMPLES deverão apresentar cópia do termo de opção.
  - 6.2.1. As Microempresas (ME) e Empresas de Pequeno Porte (EPP) optante pelo Simples Nacional, enquanto permaneçam na condição de ME e EPP, estão dispensadas do recolhimento das contribuições às terceiras entidades (SESI, SESC, SENAI, SENAC, SEBRAE, INCRA e Salário Educação), conforme disposto no § 3º do art. 13 da Lei Complementar n.º 123/2006.
- 6.3. O Município de Palma reserva-se o direito de suspender o pagamento caso o fornecimento seja efetuado em desacordo com as especificações constantes da Nota de Empenho.
- 6.4. Os preços serão fixos e irrevogáveis, de acordo com o § 1º do Art. 28 da Lei Federal n.º 9.069/1995, ou outro instrumento legal que a substitua, tomando-se por base a proposta de preços.



## **PODER EXECUTIVO MUNICÍPIO DE PALMA / MG**

CNPJ n.º 17.734.906/0001-32

Praça Getúlio Vargas, n.º 26, Centro Palma/MG

CEP: 36.750-000

Administração 2025/2028

6.5. Nenhum pagamento será efetuado à Contratada enquanto pendente de liquidação qualquer obrigação financeira que lhe for imposta em virtude de penalidade ou inadimplência contratual.

### **CLÁUSULA SÉTIMA - DA VIGÊNCIA DA ATA DE REGISTRO DE PREÇOS.**

7.1. O prazo de validade da Ata de Registro de Preços será de **12 meses**, sendo computadas neste período, as eventuais prorrogações.

### **CLÁUSULA OITAVA - DAS RESPONSABILIDADES DO FORNECEDOR REGISTRADO**

- 8.1. Fornecer os produtos objeto desta licitação de acordo com os prazos e especificações constantes no Termo de Referência – Anexo I do referido Edital.
- 8.2. Realizar a substituição dos produtos, no total ou em parte, o objeto do presente pregão em que se verificarem vícios, defeitos ou incorreções resultantes de materiais ou técnicas empregadas.
- 8.3. Reconhecer todos os direitos do Município de Palma, em caso de rescisão administrativa do compromisso assumido, com a finalidade de que a Administração não sofra solução de continuidade nas suas atividades.
- 8.4. Manter, durante o período de execução, todas as condições de habilitação e qualificação previamente exigidas, quando da fase de habilitação da licitação que lhe deu origem, sujeitando-se às penalidades decorrentes do desatendimento a tal obrigação.
- 8.5. Aceitar acréscimos ou supressões até o limite de 25% (vinte e cinco por cento) das quantidades registradas, na forma prevista no art. 125, da Lei n.º. 14.133/2021.
- 8.6. Responsabilizar-se pelos danos causados diretamente à Administração ou a terceiros, em decorrência de sua culpa ou dolo, na execução da Ata, na forma do que dispõe o art. 120 da Lei n.º. 14.133/2021.
- 8.7. Responsabilizar-se pelos encargos trabalhistas, previdenciários, fiscais e comerciais resultantes da execução da Ata, na forma do que dispõe o art. 121 da Lei n.º. 14.133/2021.
- 8.8. E outras obrigações constantes no Termo de Referência – Anexo I do referido Edital.

### **CLÁUSULA NONA - DAS RESPONSABILIDADES DO ÓRGÃO GERENCIADOR**

- 9.1. Gerenciar a Ata de Registro de Preços, na forma do que estabelece o art. 3º, § 2º do Decreto n.º. 3.931/2001.
- 9.2. Exercer a fiscalização, examinando quanto ao cumprimento da Ata de Registro de Preços, por meio de servidor especialmente designado, na forma prevista na Lei n.º. 14.133/2021.
- 9.3. Efetuar o pagamento referente aos serviços objeto deste Pregão Eletrônico, deduzindo-se das faturas as eventuais glosas determinadas pelo Fiscal do Contrato, sendo assegurado ao **FORNECEDOR REGISTRADO** o direito à ampla defesa.
- 9.4. Não obstante o **FORNECEDOR REGISTRADO** seja o único responsável pela prestação de serviços, o Município de Palma reserva-se o direito de, sem que de qualquer forma restrinja a plenitude desta responsabilidade, exercer a fiscalização mais ampla e completa sobre os produtos entregues e aceitos pela Administração.
- 9.5. Prestar as informações e esclarecimentos que venham ser solicitados.
- 9.6. E outras obrigações constantes no Termo de Referência – Anexo I do referido Edital.

### **CLÁUSULA DÉCIMA - DAS SANÇÕES ADMINISTRATIVAS**

- 10.1. Com fundamento na Lei 14.133/2021, e art. 28, do Decreto n.º. 5.450/2005, ficará impedida de licitar e contratar com a União, Estados, Distrito Federal ou Municípios e no cadastro de fornecedores do Município de Palma, pelo prazo de até 5 (cinco) anos, garantida a ampla defesa, sem prejuízo das cominações legais e multa a CONTRATADA e a adjudicatária que:
  - a) Não retirar ou não aceitar a nota de empenho, quando convocada dentro do prazo de validade de sua proposta;
  - b) Deixar de entregar documentação exigida nesta Ata;
  - c) Apresentar documentação falsa;
  - d) Ensejar o retardamento da execução de seu objeto;
  - e) Não mantiver a proposta;
  - f) Falhar ou fraudar na execução do contrato;
  - g) Comportar-se de modo inidôneo;
  - h) Fizer declaração falsa;
  - i) Cometer fraude fiscal.



**PODER EXECUTIVO  
MUNICÍPIO DE PALMA / MG**

CNPJ n.º 17.734.906/0001-32

Praça Getúlio Vargas, n.º 26, Centro Palma/MG

CEP: 36.750-000

Administração 2025/2028

10.2. Com fundamento nos artigos 155 e 156, da Lei nº 14.133/2021, o Fornecedor Registrado ficará sujeita, no caso de atraso injustificado, assim considerado pela Administração, inexecução parcial ou inexecução total da obrigação, sem prejuízo das responsabilidades civil e criminal, assegurada a prévia e ampla defesa, às seguintes penalidades:

- a) Advertência;
- b) Multa;
- c) Suspensão temporária do direito de participar de licitação e impedimento de contratar com o Município de Palma, pelo prazo de até 2 (dois) anos;
- d) Declaração de inidoneidade para licitar.

10.3. As sanções de multa poderão ser aplicadas à Contratada juntamente com a de advertência, suspensão temporária para licitar e contratar com a Administração do Município de Palma, e impedimento de licitar e contratar com a União, Estados, Distrito Federal ou Municípios.

10.4. A multa, aplicada após regular processo administrativo, será descontada do pagamento eventualmente devido pela Contratante ou, ainda, quando for o caso, cobrada judicialmente.

10.5. As penalidades previstas poderão ser suspensas, no todo ou em parte, quando o atraso no cumprimento das obrigações for devidamente justificado pela empresa contratada, por escrito, no prazo máximo de 10 (dez) dias úteis.

**CLÁUSULA DÉCIMA PRIMEIRA - DO CANCELAMENTO DO REGISTRO**

11.1. O FORNECEDOR REGISTRADO poderá requerer ao ÓRGÃO GERENCIADOR o cancelamento do seu Registro na Ata, mediante solicitação, por escrito, na forma do que dispõe o § 2º, do art. 13, do Decreto nº. 3.931/2001.

11.2. O FORNECEDOR REGISTRADO terá seu registro cancelado, quando sobrevierem algumas das condições previstas nos incisos I ao IV, do art. 13, do Decreto nº. 3.931/2001.

**CLÁUSULA DÉCIMA SEGUNDA - DO FUNDAMENTO LEGAL.**

12.1. Aplicam-se a esta Ata de Registro de Preços decorrente de Pregão Eletrônico, a Lei nº. 14.133/2021, de 01 de abril de 2021, Lei 8.078, de 11 de setembro de 1990, o Decreto nº. 3.931, de 19 de setembro de 2001, e o Decreto nº. 5.450, de 31 de maio de 2005.

**CLÁUSULA DÉCIMA TERCEIRA - DOS CASOS OMISSOS.**

13.1. Os casos omissos ou situações não explicitadas nas cláusulas deste Instrumento serão decididos pelo Município de Palma, segundo as disposições contidas na Lei nº. 14.133/2021 e suas alterações posteriores e demais regulamentos e normas administrativas que fazem parte integrante desta Ata, independente de suas transcrições.

**CLÁUSULA DÉCIMA QUARTA - DO FORO.**

14.1. Quaisquer dúvidas ou questões oriundas do fornecimento dos materiais constantes da presente Ata de Registro de Preços e que não forem passíveis de solução amigável, serão dirimidas perante a o Foro da Comarca de Palma – MG.

14.2. E, por estarem acordes, depois de lido e achado conforme, assinam a presente Ata de Registro de Preços em 02 (duas) vias de igual teor e forma, pelas partes supramencionadas, rubricadas as páginas precedentes, para que surta seus efeitos jurídicos, obrigando-se por si e seus sucessores.

Palma, \_\_\_ de \_\_\_\_\_ de 2026

\_\_\_\_\_  
**Josimar da Silva Rodrigues**  
**MUNICÍPIO DE PALMA**

\_\_\_\_\_  
**FORNECEDOR**

**Testemunhas:**

1. Nome Completo: \_\_\_\_\_



**PODER EXECUTIVO  
MUNICÍPIO DE PALMA / MG**

CNPJ n.º 17.734.906/0001-32

Praça Getúlio Vargas, n.º 26, Centro Palma/MG

CEP: 36.750-000

Administração 2025/2028

CPF: \_\_\_\_\_

Assinatura: \_\_\_\_\_

2. Nome Completo: \_\_\_\_\_

CPF: \_\_\_\_\_

Assinatura: \_\_\_\_\_.