



# PREFEITURA MUNICIPAL DE PRATÁPOLIS

## MINAS GERAIS

**CONCORRÊNCIA ELETRÔNICA Nº 05/2024**

**PROCESSO ADMINISTRATIVO Nº 60/2024**

### CONTRATANTE

Prefeitura Municipal de Pratápolis/MG

### OBJETO

Contratação de empresa especializada para execução de Serviços complementares de engenharia incluindo material, para adequação do prédio localizado a Rua Padre Elias, para atendimento as normas da vigilância sanitária para atendimento a toda população.

### VALOR TOTAL DA CONTRATAÇÃO

R\$ 45.283,80 (quarenta e cinco mil duzentos e oitenta e três reais e oitenta centavos)

### DATA E HORÁRIO DA SESSÃO PÚBLICA

05/07/2024 – 13:00 HORAS

### CRITÉRIO DE JULGAMENTO

menor preço global

### MODO DE DISPUTA

aberto

### PREFERÊNCIA ME/EPP/EQUIPARADAS

Não

As sessões públicas de Pregões Eletrônicos da Prefeitura Municipal de Pratápolis/MG são realizadas pelo endereço <https://www.portaldecompraspublicas.com.br/>

O edital e outros anexos estão disponíveis no Portal Nacional de Contratações Públicas (PNCP) e no sítio eletrônico da Administração: <https://www.pratapolis.mg.gov.br>



# **PREFEITURA MUNICIPAL DE PRATÁPOLIS**

## **MINAS GERAIS**

### **SUMÁRIO**

1.	DO OBJETO.....	03
2.	DA PARTICIPAÇÃO NA LICITAÇÃO .....	03
3.	DA APRESENTAÇÃO DA PROPOSTA E DOS DOCUMENTOS DE HABILITAÇÃO .....	06
4.	DO PREENCHIMENTO DA PROPOSTA .....	08
5.	DA ABERTURA DA SESSÃO, CLASSIFICAÇÃO DAS PROPOSTAS E FORMULAÇÃO DE LANCES .....	10
6.	DA FASE DE JULGAMENTO .....	13
7.	DA FASE DE HABILITAÇÃO.....	17
8.	DOS RECURSOS .....	20
9.	DAS INFRAÇÕES ADMINISTRATIVAS E SANÇÕES .....	22
10.	DA IMPUGNAÇÃO AO EDITAL E DO PEDIDO DE ESCLARECIMENTO .....	25
11.	DAS DISPOSIÇÕES GERAIS .....	25



# PREFEITURA MUNICIPAL DE PRATÁPOLIS

## MINAS GERAIS

### CONCORRÊNCIA ELETRÔNICA Nº 05/2024

Torna-se público que a Prefeitura Municipal de Pratápolis/MG, sediado na Praça Castorino de Souza, nº 100, Bairro Centro – Pratápolis /MG, realizará licitação na modalidade **CONCORRÊNCIA**, na forma ELETRÔNICA, nos termos da Lei nº 14.133, de 2021, de seus regulamentos próprios e demais legislações aplicáveis e, ainda, de acordo com as condições estabelecidas neste Edital.

#### 1. DO OBJETO

**1.1** O objeto da presente licitação é **Contratação de empresa especializada para execução de Serviços complementares de engenharia incluindo material para adequação do prédio localizado a Rua Padre Elias, para atendimento as normas da vigilância sanitária para atendimento a toda população, conforme condições, quantidades e exigências estabelecidas neste Edital e seus anexos.**

**1.2** A licitação será dividida em itens, conforme tabela constante do Termo de Referência, facultando-se ao licitante a participação em quantos itens forem de seu interesse.

#### 2. DA PARTICIPAÇÃO NA LICITAÇÃO

**2.1.** Poderão participar do presente certame as pessoas jurídicas do ramo pertinente ao objeto desta licitação, que atenderem a todas as exigências, inclusive quanto à documentação, constantes deste edital e seus anexos.

**2.1.1.** Para participar da **Concorrência**, o licitante deverá se credenciar no Sistema “PREGÃO ELETRÔNICO”, através do site: <https://www.portaldecompraspublicas.com.br/>;

**2.1.2.** O credenciamento dar-se-á pela atribuição de chave de identificação e de senha, pessoal e intransferível, para acesso ao sistema eletrônico;

**2.1.2.1.** O credenciamento junto ao provedor do sistema implica a responsabilidade do licitante ou de seu representante legal e a presunção de sua capacidade técnica para realização das transações inerentes a este Pregão.

**2.1.3** Como requisito para participação no Pregão, em campo próprio do sistema eletrônico, o licitante deverá manifestar o pleno conhecimento e atendimento às exigências de habilitação previstas no edital.



# **PREFEITURA MUNICIPAL DE PRATÁPOLIS**

## **MINAS GERAIS**

**2.2** O licitante responsabiliza-se exclusiva e formalmente pelas transações efetuadas em seu nome, assume como firmes e verdadeiras suas propostas e seus lances, inclusive os atos praticados diretamente ou por seu representante, excluída a responsabilidade do provedor do sistema ou do órgão ou entidade promotora da licitação por eventuais danos decorrentes de uso indevido das credenciais de acesso, ainda que por terceiros.

**2.3** É de responsabilidade do cadastrado conferir a exatidão dos seus dados cadastrais nos Sistemas relacionados no item anterior e mantê-los atualizados junto aos órgãos responsáveis pela informação, devendo proceder, imediatamente, à correção ou à alteração dos registros tão logo identifique incorreção ou aqueles se tornem desatualizados.

**2.4** A não observância do disposto no item anterior poderá ensejar desclassificação no momento da habilitação.

**2.5** Será concedido tratamento favorecido para as microempresas e empresas de pequeno porte, **para as sociedades cooperativas mencionadas no** artigo 16 da Lei nº 14.133, de 2021, para o agricultor familiar, o produtor rural pessoa física e para o microempreendedor individual – MEI, nos limites previstos da Lei Complementar nº 123, de 2006.

**2.6** Não poderão disputar esta licitação:

**2.6.1.** aquele que não atenda às condições deste Edital e seu(s) anexo(s);

**2.6.2.** autor do anteprojeto, do projeto básico ou do projeto executivo, pessoa física ou jurídica, quando a licitação versar sobre serviços ou fornecimento de bens a ele relacionados;

**2.6.3.** empresa, isoladamente ou em consórcio, responsável pela elaboração do projeto básico ou do projeto executivo, ou empresa da qual o autor do projeto seja dirigente, gerente, controlador, acionista ou detentor de mais de 5% (cinco por cento) do capital com direito a voto, responsável técnico ou subcontratado, quando a licitação versar sobre serviços ou fornecimento de bens a ela necessários;

**2.6.4.** pessoa física ou jurídica que se encontre, ao tempo da licitação, impossibilitada de participar da licitação em decorrência de sanção que lhe foi imposta;

**2.6.5.** aquele que mantenha vínculo de natureza técnica, comercial, econômica, financeira, trabalhista ou civil com dirigente do órgão ou entidade contratante ou com agente público que desempenhe função na licitação ou atue na fiscalização ou na gestão do contrato, ou que deles seja cônjuge, companheiro ou parente em linha reta, colateral ou por afinidade, até o terceiro grau;



# **PREFEITURA MUNICIPAL DE PRATÁPOLIS**

## **MINAS GERAIS**

**2.6.6.** empresas controladoras, controladas ou coligadas, nos termos da Lei nº 6.404, de 15 de dezembro de 1976, concorrendo entre si;

**2.6.7.** pessoa física ou jurídica que, nos 5 (cinco) anos anteriores à divulgação do edital, tenha sido condenada judicialmente, com trânsito em julgado, por exploração de trabalho infantil, por submissão de trabalhadores a condições análogas às de escravo ou por contratação de adolescentes nos casos vedados pela legislação trabalhista;

**2.6.8.** agente público do órgão ou entidade licitante;

**2.6.9** pessoas jurídicas reunidas em consórcio – **justificar a vedação – art. 15;**

**2.6.10** Organizações da Sociedade Civil de Interesse Público – OSCIP, atuando nessa condição;

**2.6.11** Não poderá participar, direta ou indiretamente, da licitação ou da execução do contrato agente público do órgão ou entidade contratante, devendo ser observadas as situações que possam configurar conflito de interesses no exercício ou após o exercício do cargo ou emprego, nos termos da legislação que disciplina a matéria, conforme § 1º do art. 9º da Lei n.º 14.133, de 2021.

**2.7** O impedimento de que trata o item 2.6.4 será também aplicado ao licitante que atue em substituição a outra pessoa, física ou jurídica, com o intuito de burlar a efetividade da sanção a ela aplicada, inclusive a sua controladora, controlada ou coligada, desde que devidamente comprovado o ilícito ou a utilização fraudulenta da personalidade jurídica do licitante.

**2.8** A critério da Administração e exclusivamente a seu serviço, o autor dos projetos e a empresa a que se referem os itens 2.6.2 e 2.6.3 poderão participar no apoio das atividades de planejamento da contratação, de execução da licitação ou de gestão do contrato, desde que sob supervisão exclusiva de agentes públicos do órgão ou entidade.

**2.9** Equiparam-se aos autores do projeto as empresas integrantes do mesmo grupo econômico.

**2.10** O disposto nos itens 2.6.2 e 2.6.3 não impede a licitação ou a contratação de serviço que inclua como encargo do contratado a elaboração do projeto básico e do projeto executivo, nas contratações integradas, e do projeto executivo, nos demais regimes de execução.

**2.11** Em licitações e contratações realizadas no âmbito de projetos e programas parcialmente financiados por agência oficial de cooperação estrangeira ou por organismo financeiro internacional com recursos do financiamento ou da contrapartida nacional, não poderá participar pessoa física ou



# **PREFEITURA MUNICIPAL DE PRATÁPOLIS**

## **MINAS GERAIS**

jurídica que integre o rol de pessoas sancionadas por essas entidades ou que seja declarada inidônea nos termos da Lei nº 14.133/2021.

**2.12** A vedação de que trata o item 2.6.8 estende-se a terceiro que auxilie a condução da contratação na qualidade de integrante de equipe de apoio, profissional especializado ou funcionário ou representante de empresa que preste assessoria técnica.

### **3. DA APRESENTAÇÃO DA PROPOSTA E DOS DOCUMENTOS DE HABILITAÇÃO**

**3.1** Na presente licitação, a fase de habilitação sucederá as fases de apresentação de propostas e lances e de julgamento.

**3.2** Os licitantes encaminharão, exclusivamente por meio do sistema eletrônico, a proposta com o preço ou o percentual de desconto, conforme o critério de julgamento adotado neste Edital, até a data e o horário estabelecidos para abertura da sessão pública.

**3.3** Caso a fase de habilitação anteceda as fases de apresentação de propostas e lances, os licitantes encaminharão, na forma e no prazo estabelecidos no item anterior, simultaneamente os documentos de habilitação e a proposta com o preço ou o percentual de desconto, observado o disposto nos itens **7.1.1 e 7.12.1** deste Edital.

**3.4** No cadastramento da proposta inicial, o licitante declarará, em campo próprio do sistema, que:

**3.4.1** está ciente e concorda com as condições contidas no edital e seus anexos, bem como de que a proposta apresentada compreende a integralidade dos custos para atendimento dos direitos trabalhistas assegurados na Constituição Federal, nas leis trabalhistas, nas normas infralegais, nas convenções coletivas de trabalho e nos termos de ajustamento de conduta vigentes na data de sua entrega em definitivo e que cumpre plenamente os requisitos de habilitação definidos no instrumento convocatório;

**3.4.2** não emprega menor de 18 anos em trabalho noturno, perigoso ou insalubre e não emprega menor de 16 anos, salvo menor, a partir de 14 anos, na condição de aprendiz, nos termos do artigo 7º, XXXIII, da Constituição;

**3.4.3** não possui, em sua cadeia produtiva, empregados executando trabalho degradante ou forçado, observando o disposto nos incisos III e IV do art. 1º e no inciso III do art. 5º da Constituição Federal;



# **PREFEITURA MUNICIPAL DE PRATÁPOLIS**

## **MINAS GERAIS**

**3.4.4** cumpre as exigências de reserva de cargos para pessoa com deficiência e para reabilitado da Previdência Social, previstas em lei e em outras normas específicas.

**3.5** O licitante organizado em cooperativa deverá declarar, ainda, em campo próprio do sistema eletrônico, que cumpre os requisitos estabelecidos no artigo 16 da Lei nº 14.133, de 2021.

**3.6** O fornecedor enquadrado como microempresa, empresa de pequeno porte ou sociedade cooperativa deverá declarar, ainda, em campo próprio do sistema eletrônico, que cumpre os requisitos estabelecidos no artigo 3º da Lei Complementar nº 123, de 2006, estando apto a usufruir do tratamento favorecido estabelecido em seus arts. 42 a 49, observado o disposto nos §§ 1º ao 3º do art. 4º, da Lei nº 14.133, de 2021.

**3.7** A falsidade da declaração de que trata os itens 3.4 ou 3.6 sujeitará o licitante às sanções previstas na Lei nº 14.133, de 2021, e neste Edital.

**3.8** Os licitantes poderão retirar ou substituir a proposta ou, na hipótese de a fase de habilitação anteceder as fases de apresentação de propostas e lances e de julgamento, os documentos de habilitação anteriormente inseridos no sistema, até a abertura da sessão pública.

**3.9** Não haverá ordem de classificação na etapa de apresentação da proposta e dos documentos de habilitação pelo licitante, o que ocorrerá somente após os procedimentos de abertura da sessão pública e da fase de envio de lances.

**3.10** Serão disponibilizados para acesso público os documentos que compõem a proposta dos licitantes convocados para apresentação de propostas, após a fase de envio de lances.

**3.11** Desde que disponibilizada a funcionalidade no sistema, o licitante poderá parametrizar o seu valor final mínimo ou o seu percentual de desconto máximo quando do cadastramento da proposta e obedecerá às seguintes regras:

**3.11.1** a aplicação do intervalo mínimo de diferença de valores ou de percentuais entre os lances, que incidirá tanto em relação aos lances intermediários quanto em relação ao lance que cobrir a melhor oferta; e

**3.11.2** os lances serão enviados pelo sistema, respeitado o valor final mínimo estabelecido e o intervalo de que trata o subitem acima.



# PREFEITURA MUNICIPAL DE PRATÁPOLIS

## MINAS GERAIS

**3.12** O valor final mínimo ou o percentual de desconto final máximo parametrizado no sistema poderá ser alterado pelo fornecedor durante a fase de disputa, sendo vedado:

**3.12.1** valor superior a lance já registrado pelo fornecedor no sistema, quando adotado o critério de julgamento por menor preço; e

**3.12.2** percentual de desconto inferior a lance já registrado pelo fornecedor no sistema, quando adotado o critério de julgamento por maior desconto. (*Decreto Municipal nº 3.392/2024 – Regulamento do Critério de Julgamento por Menor Preço ou Maior Desconto – art. 19, §1º*)

**3.13** O valor final mínimo ou o percentual de desconto final máximo parametrizado na forma do item 3.11 possuirá caráter sigiloso para os demais fornecedores e para o órgão ou entidade promotora da licitação, podendo ser disponibilizado estrita e permanentemente aos órgãos de controle externo e interno.

**3.14** Caberá ao licitante interessado em participar da licitação acompanhar as operações no sistema eletrônico durante o processo licitatório e se responsabilizar pelo ônus decorrente da perda de negócios diante da inobservância de mensagens emitidas pela Administração ou de sua desconexão.

**3.15** O licitante deverá comunicar imediatamente ao provedor do sistema qualquer acontecimento que possa comprometer o sigilo ou a segurança, para imediato bloqueio de acesso.

### 4. DO PREENCHIMENTO DA PROPOSTA

**4.1** O licitante deverá enviar sua proposta mediante o preenchimento, no sistema eletrônico, dos seguintes campos:

**4.1.1** valor unitário ou total do item;

**4.2** Todas as especificações do objeto contidas na proposta vinculam o licitante.

**4.3** Nos valores propostos estarão inclusos todos os custos operacionais, encargos previdenciários, trabalhistas, tributários, comerciais e quaisquer outros que incidam direta ou indiretamente na execução do objeto.





# **PREFEITURA MUNICIPAL DE PRATÁPOLIS**

## **MINAS GERAIS**

**4.4** Os preços ofertados, tanto na proposta inicial, quanto na etapa de lances, serão de exclusiva responsabilidade do licitante, não lhe assistindo o direito de pleitear qualquer alteração, sob alegação de erro, omissão ou qualquer outro pretexto.

**4.5** Se o regime tributário da empresa implicar o recolhimento de tributos em percentuais variáveis, a cotação adequada será a que corresponde à média dos efetivos recolhimentos da empresa nos últimos doze meses.

**4.6** Independentemente do percentual de tributo inserido na planilha, no pagamento serão retidos na fonte os percentuais estabelecidos na legislação vigente.

**4.7** A apresentação das propostas implica obrigatoriedade do cumprimento das disposições nelas contidas, em conformidade com o que dispõe o Termo de Referência, assumindo o proponente o compromisso de executar o objeto licitado nos seus termos, bem como de fornecer os materiais, equipamentos, ferramentas e utensílios necessários, em quantidades e qualidades adequadas à perfeita execução contratual, promovendo, quando requerido, sua substituição.

**4.8** O prazo de validade da proposta não será inferior a **60 (sessenta)** dias, a contar da data de sua apresentação.

**4.9** Os licitantes devem respeitar os preços máximos estabelecidos nas normas de regência de contratações públicas, quando participarem de licitações públicas;

**4.9.1** **Caso o critério de julgamento seja o de maior desconto, o preço já decorrente da aplicação do desconto ofertado deverá respeitar os preços máximos previstos no item 4.9.**

**4.10** O descumprimento das regras supramencionadas pela Administração por parte dos contratados pode ensejar a responsabilização pelo Tribunal de Contas da União e, após o devido processo legal, gerar as seguintes consequências: assinatura de prazo para a adoção das medidas necessárias ao exato cumprimento da lei, nos termos do art. 71, inciso IX, da Constituição; ou condenação dos agentes públicos responsáveis e da empresa contratada ao pagamento dos prejuízos ao erário, caso verificada a ocorrência de superfaturamento por sobrepreço na execução do contrato.



# PREFEITURA MUNICIPAL DE PRATÁPOLIS

## MINAS GERAIS

### 5. DA ABERTURA DA SESSÃO, CLASSIFICAÇÃO DAS PROPOSTAS E FORMULAÇÃO DE LANCES

**5.1** A abertura da presente licitação dar-se-á em sessão pública, por meio de sistema eletrônico, na data, horário e local indicados neste Edital.

**5.2** Os licitantes poderão retirar ou substituir a proposta ou os documentos de habilitação, quando for o caso, anteriormente inseridos no sistema, até a abertura da sessão pública.

**5.3** O sistema disponibilizará campo próprio para troca de mensagens entre o Pregoeiro e os licitantes.

**5.4** Iniciada a etapa competitiva, os licitantes deverão encaminhar lances exclusivamente por meio de sistema eletrônico, sendo imediatamente informados do seu recebimento e do valor consignado no registro.

**5.5** O lance deverá ser ofertado pelo valor **total do Lote.**

**5.6** Os licitantes poderão oferecer lances sucessivos, observando o horário fixado para abertura da sessão e as regras estabelecidas no Edital.

**5.7** O licitante somente poderá oferecer lance **de valor inferior ou percentual de desconto superior** ao último por ele ofertado e registrado pelo sistema.

**5.8** O intervalo mínimo de diferença de valores ou percentuais entre os lances, que incidirá tanto em relação aos lances intermediários quanto em relação à proposta que cobrir a melhor oferta deverá ser **de R\$ 50,00 (cinquenta reais). (Decreto nº 3.392/2023 Regulamento do Critério de Julgamento Menor Preço ou maior Desconto). É obrigatória a previsão de intervalo mínimo de diferença de valores ou percentuais – definir de acordo com o objeto licitado.**

**5.9** O licitante poderá, uma única vez, excluir seu último lance ofertado, no intervalo de quinze segundos após o registro no sistema, na hipótese de lance inconsistente ou inexecutável.

**5.10** O procedimento seguirá de acordo com o modo de disputa adotado.



# PREFEITURA MUNICIPAL DE PRATÁPOLIS

## MINAS GERAIS

**5.11** Caso seja adotado para o envio de lances no pregão eletrônico o modo de disputa “aberto”, os licitantes apresentarão lances públicos e sucessivos, com prorrogações. *(No modo de disputa aberto, a fase de lances resume-se à disputa eletrônica, realizada por todos os licitantes, oportunidade em que os valores são registrados pelo sistema e o lance vencedor é aquele que contém o melhor preço, obtido no encerramento da sessão.)*

**5.11.1** A etapa de lances da sessão pública terá duração de 10 (dez) minutos e, após isso, será prorrogada automaticamente pelo sistema quando houver lance ofertado nos últimos 02 (dois) minutos do período de duração da sessão pública.

**5.11.2** A prorrogação automática da etapa de lances, de que trata o subitem anterior, será de dois minutos e ocorrerá sucessivamente sempre que houver lances enviados nesse período de prorrogação, inclusive no caso de lances intermediários.

**5.11.3** Não havendo novos lances na forma estabelecida nos itens anteriores, a sessão pública encerrar-se-á automaticamente, e o sistema ordenará e divulgará os lances conforme a ordem final de classificação.

**5.11.4** Definida a melhor proposta, se a diferença em relação à proposta classificada em segundo lugar for de pelo menos 5% (cinco por cento), o pregoeiro, auxiliado pela equipe de apoio, poderá admitir o reinício da disputa aberta, para a definição das demais colocações.

**5.11.5** Após o reinício previsto no item supra, os licitantes serão convocados para apresentar lances intermediários.

**5.12** Após o término dos prazos estabelecidos nos subitens anteriores, o sistema ordenará e divulgará os lances segundo a ordem crescente de valores.

**5.13** Não serão aceitos dois ou mais lances de mesmo valor, prevalecendo aquele que for recebido e registrado em primeiro lugar.

**5.14** Durante o transcurso da sessão pública, os licitantes serão informados, em tempo real, do valor do menor lance registrado, vedada a identificação do licitante.

**5.15** No caso de desconexão com o Pregoeiro, no decorrer da etapa competitiva do Pregão, o sistema eletrônico poderá permanecer acessível aos licitantes para a recepção dos lances.

**5.16** Quando a desconexão do sistema eletrônico para o Pregoeiro persistir por tempo superior a 10 (dez) minutos, a sessão pública será suspensa e reiniciada somente após decorridas 24 (vinte e



# **PREFEITURA MUNICIPAL DE PRATÁPOLIS**

## **MINAS GERAIS**

quatro) horas da comunicação do fato pelo Pregoeiro aos participantes, no sítio eletrônico utilizado para divulgação.

**5.17** Caso o licitante não apresente lances, concorrerá com o valor de sua proposta.

**5.18** Uma vez encerrada a etapa de lances, será efetivada a verificação automática, junto à Receita Federal, do porte da entidade empresarial. O sistema identificará em coluna própria as microempresas e empresas de pequeno porte participantes, procedendo à comparação com os valores da primeira colocada, se esta for empresa de maior porte, assim como das demais classificadas, para o fim de aplicar-se o disposto nos arts. 44 e 45 da Lei Complementar nº 123, de 2006, regulamentada pelo Decreto nº 8.538, de 2015.

**5.18.1** Nessas condições, as propostas de microempresas e empresas de pequeno porte que se encontrarem na faixa de até 5% (cinco por cento) acima da melhor proposta ou melhor lance serão consideradas empatadas com a primeira colocada.

**5.18.2** A mais bem classificada nos termos do subitem anterior terá o direito de encaminhar uma última oferta para desempate, obrigatoriamente em valor inferior ao da primeira colocada, no prazo de 5 (cinco) minutos controlados pelo sistema, contados após a comunicação automática para tanto.

**5.18.3** Caso a microempresa ou a empresa de pequeno porte melhor classificada desista ou não se manifeste no prazo estabelecido, serão convocadas as demais licitantes microempresa e empresa de pequeno porte que se encontrem naquele intervalo de 5% (cinco por cento), na ordem de classificação, para o exercício do mesmo direito, no prazo estabelecido no subitem anterior.

**5.18.4** No caso de equivalência dos valores apresentados pelas microempresas e empresas de pequeno porte que se encontrem nos intervalos estabelecidos nos subitens anteriores, será realizado sorteio entre elas para que se identifique aquela que primeiro poderá apresentar melhor oferta.

**5.19** Só poderá haver empate entre propostas iguais (não seguidas de lances), ou entre lances finais da fase fechada do modo de disputa aberto e fechado.

**5.19.1** Havendo eventual empate entre propostas ou lances, o critério de desempate será aquele previsto no art. 60 da Lei nº 14.133, de 2021, nesta ordem:

**5.19.1.1** disputa final, hipótese em que os licitantes empatados poderão apresentar nova proposta em ato contínuo à classificação;

**5.19.1.2** avaliação do desempenho contratual prévio dos licitantes, para a qual deverão preferencialmente ser utilizados registros cadastrais para efeito de atestado de cumprimento de obrigações previstas em Lei;



# **PREFEITURA MUNICIPAL DE PRATÁPOLIS**

## **MINAS GERAIS**

**5.19.1.3** desenvolvimento pelo licitante de ações de equidade entre homens e mulheres no ambiente de trabalho, conforme regulamento;

**5.19.1.4** desenvolvimento pelo licitante de programa de integridade, conforme orientações dos órgãos de controle.

**5.19.2** Persistindo o empate, será assegurada preferência, sucessivamente, aos bens e serviços produzidos ou prestados por:

**5.19.2.1** empresas estabelecidas no território do Estado de Minas Gerais;

**5.19.2.2** empresas brasileiras;

**5.19.2.3** empresas que invistam em pesquisa e no desenvolvimento de tecnologia no País;

**5.19.2.4** empresas que comprovem a prática de mitigação, nos termos da Lei nº 12.187, de 29 de dezembro de 2009.

**5.20** Encerrada a etapa de envio de lances da sessão pública, na hipótese da proposta do primeiro colocado permanecer acima do preço máximo ou inferior ao desconto definido para a contratação, o Pregoeiro poderá negociar condições mais vantajosas, após definido o resultado do julgamento.

**5.20.1** A negociação poderá ser feita com os demais licitantes, segundo a ordem de classificação inicialmente estabelecida, quando o primeiro colocado, mesmo após a negociação, for desclassificado em razão de sua proposta permanecer acima do preço máximo definido pela Administração.

**5.20.2** A negociação será realizada por meio do sistema, podendo ser acompanhada pelos demais licitantes.

**5.20.3** O resultado da negociação será divulgado a todos os licitantes e anexado aos autos do processo licitatório.

**5.20.4** O pregoeiro solicitará ao licitante mais bem classificado que, no prazo de 02 (duas) horas, envie a proposta adequada ao último lance ofertado após a negociação realizada, acompanhada, se for o caso, dos documentos complementares, quando necessários à confirmação daqueles exigidos neste Edital e já apresentados.

**5.20.5** É facultado ao Pregoeiro prorrogar o prazo estabelecido, a partir de solicitação fundamentada feita no chat pelo licitante, antes de findo o prazo.

**5.21** Após a negociação do preço, o Pregoeiro iniciará a fase de aceitação e julgamento da proposta.

## **6. DA FASE DE JULGAMENTO**



# PREFEITURA MUNICIPAL DE PRATÁPOLIS

## MINAS GERAIS

**6.1** Encerrada a etapa de negociação, o Pregoeiro verificará se o licitante provisoriamente classificado em primeiro lugar atende às condições de participação no certame, conforme previsto no art. 14 da Lei nº 14.133/2021, legislação correlata e no item 2.6 do Edital, especialmente quanto à existência de sanção que impeça a participação no certame ou a futura contratação, mediante a consulta aos seguintes cadastros:

a) **SICAF ou outro sistema cadastral utilizado pela Administração;**

b) Cadastro Nacional de Empresas Inidôneas e Suspensas – CEIS, mantido pela Controladoria-Geral da União (<https://www.portaltransparencia.gov.br/sancoes/ceis>);

c) Cadastro Nacional de Empresas Punidas – CNEP, mantido pela Controladoria-Geral da União (<https://www.portaltransparencia.gov.br/sancoes/cnep>);

**6.2** A consulta aos cadastros será realizada em nome da empresa licitante e também de seu sócio majoritário, por força da vedação de que trata o artigo 12 da Lei nº 8.429, de 1992.

**6.3** Caso conste na Consulta de Situação do licitante a existência de Ocorrências Impeditivas Indiretas, o Pregoeiro diligenciará para verificar se houve fraude por parte das empresas apontadas no Relatório de Ocorrências Impeditivas Indiretas.

**6.3.1** A tentativa de burla será verificada por meio dos vínculos societários, linhas de fornecimento similares, dentre outros.

**6.3.2** O licitante será convocado para manifestação previamente a uma eventual desclassificação.

**6.3.3** Constatada a existência de sanção, o licitante será reputado inabilitado, por falta de condição de participação.

**6.4** Caso atendidas as condições de participação, será iniciado o procedimento de habilitação.

**6.5** Caso o licitante provisoriamente classificado em primeiro lugar tenha se utilizado de algum tratamento favorecido às ME/EPP's, o Pregoeiro verificará se faz jus ao benefício, em conformidade com os itens 2.5 e 3.6 deste edital.

**6.6** Verificadas as condições de participação e de utilização do tratamento favorecido, o Pregoeiro examinará a proposta classificada em primeiro lugar quanto à adequação ao objeto e à compatibilidade do preço em relação ao máximo estipulado para contratação neste Edital e em seus anexos.



# PREFEITURA MUNICIPAL DE PRATÁPOLIS

## MINAS GERAIS

6.7 Será desclassificada a proposta vencedora que:

6.7.1 conter vícios insanáveis;

6.7.2 não obedecer às especificações técnicas contidas no Termo de Referência;

6.7.3 apresentar preços inexequíveis ou permanecerem acima do preço máximo definido para a contratação;

6.7.4 não tiverem sua exequibilidade demonstrada, quando exigido pela Administração;

6.7.5 apresentar desconformidade com quaisquer outras exigências deste Edital ou seus anexos, desde que insanável.

6.8 No caso de bens e serviços em geral, é indício de inexequibilidade das propostas valores inferiores a 50% (cinquenta por cento) do valor orçado pela Administração.

6.8.1 A inexequibilidade, na hipótese de que trata o *caput*, só será considerada após diligência do Pregoeiro, que comprove:

6.8.1.1 que o custo do licitante ultrapassa o valor da proposta; e

6.8.1.2 inexistirem custos de oportunidade capazes de justificar o vulto da oferta.

6.9 Em **contratação de serviços de engenharia**, além das disposições acima, a análise de exequibilidade e sobrepreço considerará o seguinte:

6.9.1 Nos regimes de execução por tarefa, empreitada por preço global ou empreitada integral, semi-integrada ou integrada, a caracterização do sobrepreço se dará pela superação do valor global estimado;

6.9.2 No regime de empreitada por preço unitário, a caracterização do sobrepreço se dará pela superação do valor global estimado e *pela superação de custo unitário tido como relevante, conforme planilha anexa ao edital; (Se o regime é o de empreitada por preço unitário, cabe desclassificação em razão de custos unitários superiores aos orçados pela Administração, conforme art. 59, §3º, da Lei nº 14.133/2021, que expressamente se refere ao critério de aceitabilidade de preços unitário e global a ser fixado no edital, bem como pela definição de sobrepreço do art. 6º, LVI, que expressamente estabelece que esse pode ocorrer em relação ao preço unitário nesse regime. Assim, em princípio, é cabível estabelecer um critério próprio, conforme as peculiaridades do caso, que pode envolver os custos tidos como relevantes, eventual margem em relação ao preço de referência etc. A menção aos custos unitários tidos como relevantes acima é mera sugestão, podendo o órgão ou entidade estabelecer o critério que lhe parecer mais adequado tecnicamente.)*



# PREFEITURA MUNICIPAL DE PRATÁPOLIS

## MINAS GERAIS

**6.9.3** No caso de serviços de engenharia, serão consideradas inexequíveis as propostas cujos valores forem inferiores a 75% (setenta e cinco por cento) do valor orçado pela Administração, independentemente do regime de execução.

**6.9.4** Será exigida garantia adicional do licitante vencedor cuja proposta for inferior a 85% (oitenta e cinco por cento) do valor orçado pela Administração, equivalente à diferença entre este último e o valor da proposta, sem prejuízo das demais garantias exigíveis de acordo com a Lei.

**6.10** Se houver indícios de inexequibilidade da proposta de preço, ou em caso da necessidade de esclarecimentos complementares, poderão ser efetuadas diligências, para que a empresa comprove a exequibilidade da proposta.

**6.11** Caso o custo global estimado do objeto licitado tenha sido decomposto em seus respectivos custos unitários por meio de Planilha de Custos e Formação de Preços elaborada pela Administração, o licitante classificado em primeiro lugar será convocado para apresentar Planilha por ele elaborada, com os respectivos valores adequados ao valor final da sua proposta, sob pena de não aceitação da proposta.

**6.11.1** Em se tratando de **serviços de engenharia**, o licitante vencedor será convocado a apresentar à Administração, por meio eletrônico, as planilhas com indicação dos quantitativos e dos custos unitários, seguindo o modelo elaborado pela Administração, bem como com detalhamento das Bonificações e Despesas Indiretas (BDI) e dos Encargos Sociais (ES), com os respectivos valores adequados ao valor final da proposta vencedora, admitida a utilização dos preços unitários, no caso de empreitada por preço global, empreitada integral, contratação semi-integrada e contratação integrada, exclusivamente para eventuais adequações indispensáveis no cronograma físico-financeiro e para balizar excepcional aditamento posterior do contrato.

**6.12** Erros no preenchimento da planilha não constituem motivo para a desclassificação da proposta. A planilha poderá ser ajustada pelo fornecedor, no prazo indicado pelo sistema, desde que não haja majoração do preço e que se comprove que este é o bastante para arcar com todos os custos da contratação.

**6.12.1** O ajuste de que trata este dispositivo se limita a sanar erros ou falhas que não alterem a substância das propostas;

**6.12.2** Considera-se erro no preenchimento da planilha passível de correção a indicação de recolhimento de impostos e contribuições na forma do Simples Nacional, quando não cabível esse regime.





# PREFEITURA MUNICIPAL DE PRATÁPOLIS

## MINAS GERAIS

**6.13** Caso o Termo de Referência exija a apresentação de amostra, o licitante classificado em primeiro lugar deverá apresentá-la, conforme disciplinado no Termo de Referência, sob pena de não aceitação da proposta.

**6.14** Por meio de mensagem no sistema, será divulgado o local e horário de realização do procedimento para a avaliação das amostras, cuja presença será facultada a todos os interessados, incluindo os demais licitantes.

**6.15** Os resultados das avaliações serão divulgados por meio de mensagem no sistema.

**6.16** No caso de não haver entrega da amostra ou ocorrer atraso na entrega, sem justificativa aceita pelo Pregoeiro, ou havendo entrega de amostra fora das especificações previstas neste Edital, a proposta do licitante será recusada.

**6.17** Se a(s) amostra(s) apresentada(s) pelo primeiro classificado não for(em) aceita(s), o Pregoeiro analisará a aceitabilidade da proposta ou lance ofertado pelo segundo classificado. Seguir-se-á com a verificação da(s) amostra(s) e, assim, sucessivamente, até a verificação de uma que atenda às especificações constantes no Termo de Referência. *(A decisão quanto à exigência de amostra e suas especificidades consta do Termo de Referência. O artigo 58 da Lei nº 14.133, de 2021, admite a exigência de recolhimento de quantia à título de garantia de proposta, como requisito de pré-habilitação. Se a autoridade tiver optado por exigir garantia de proposta, incluir o seguinte tópico e item: 7. DA PRÉ-HABILITAÇÃO (art. 58 da Lei n. 14.133/2021). 7.1. Será verificado o recolhimento da garantia de proposta.)*

## 7. DA FASE DE HABILITAÇÃO

**7.1** Os documentos previstos no Termo de Referência, necessários e suficientes para demonstrar a capacidade do licitante de realizar o objeto da licitação, serão exigidos para fins de habilitação, nos termos dos arts. 62 a 70 da Lei nº 14.133, de 2021.

**7.1.1** A documentação exigida para fins de habilitação jurídica, fiscal, social e trabalhista, econômico-financeira e de qualificação técnica, constam do Termo de Referência – anexo a este Edital.



# PREFEITURA MUNICIPAL DE PRATÁPOLIS

## MINAS GERAIS

**7.2** Quando permitida a participação de empresas estrangeiras que não funcionem no País, as exigências de habilitação serão atendidas mediante documentos equivalentes, inicialmente apresentados em tradução livre.

**7.2.1** Na hipótese de o licitante vencedor ser empresa estrangeira que não funcione no País, para fins de assinatura do contrato ou da ata de registro de preços, os documentos exigidos para a habilitação serão traduzidos por tradutor juramentado no País e apostilados nos termos do disposto no Decreto nº 8.660, de 29 de janeiro de 2016, ou de outro que venha a substituí-lo, ou consularizados pelos respectivos consulados ou embaixadas.

**7.3** Os documentos exigidos para fins de habilitação poderão ser apresentados em original, por cópia ou pela plataforma onde ocorrerá esta licitação [ <https://www.portaldecompraspublicas.com.br>].

**7.4** Quando permitida a participação de consórcio de empresas, a habilitação técnica, quando exigida, será feita por meio do somatório dos quantitativos de cada consorciado e, para efeito de habilitação econômico-financeira, quando exigida, será observado o somatório dos valores de cada consorciado.

**7.5** Será verificado se o licitante apresentou declaração de que atende aos requisitos de habilitação, e o declarante responderá pela veracidade das informações prestadas, na forma da lei (art. 63, I, da Lei nº 14.133/2021).

**7.6** Será verificado se o licitante apresentou no sistema, sob pena de inabilitação, a declaração de que cumpre as exigências de reserva de cargos para pessoa com deficiência e para reabilitado da Previdência Social, previstas em lei e em outras normas específicas.

**7.7** O licitante deverá apresentar, sob pena de desclassificação, declaração de que suas propostas econômicas compreendem a integralidade dos custos para atendimento dos direitos trabalhistas assegurados na Constituição Federal, nas leis trabalhistas, nas normas infralegais, nas convenções coletivas de trabalho e nos termos de ajustamento de conduta vigentes na data de entrega das propostas.

**7.8** Considerando que na presente contratação a avaliação prévia do local de execução é imprescindível para o conhecimento pleno das condições e peculiaridades do objeto a ser contratado, o licitante deve atestar, sob pena de inabilitação, que conhece o local e as condições de realização do serviço, assegurado a ele o direito de realização de vistoria prévia.



# PREFEITURA MUNICIPAL DE PRATÁPOLIS

## MINAS GERAIS

**7.8.1** O licitante que optar por realizar vistoria prévia terá disponibilizado pela Administração data e horário exclusivos, a ser agendado pelo telefone (35)3533-1777 e entrar em contato com o Setor de Engenharia da Prefeitura Municipal, de modo que seu agendamento não coincida com o agendamento de outros licitantes.

**7.8.2** Caso o licitante opte por não realizar vistoria, poderá substituir a declaração exigida no presente item por declaração formal assinada pelo seu responsável técnico acerca do conhecimento pleno das condições e peculiaridades da contratação.

**7.8** A habilitação será verificada por meio da análise dos documentos inseridos pelo licitante na plataforma eletrônica onde ocorrerá a licitação.

**7.8.1** Somente haverá a necessidade de comprovação do preenchimento de requisitos mediante apresentação dos documentos originais não digitais quando houver dúvida em relação à integridade do documento digital ou quando a lei expressamente o exigir.

**7.9** É de responsabilidade do licitante conferir a exatidão dos seus dados cadastrais nos sistemas eletrônicos e mantê-los atualizados junto aos órgãos responsáveis pela informação, devendo proceder, imediatamente, à correção ou à alteração dos registros tão logo identifique incorreção ou aqueles se tornem desatualizados.

**7.9.1** A não observância do disposto no item anterior poderá ensejar desclassificação no momento da habilitação.

**7.10** A verificação pelo Pregoeiro, em sítios eletrônicos oficiais de órgãos e entidades emissores de certidões constitui meio legal de prova, para fins de habilitação.

**7.10.1** Na hipótese de a fase de habilitação anteceder a fase de apresentação de propostas e lances, os licitantes encaminharão, por meio do sistema, simultaneamente os documentos de habilitação e a proposta com o preço ou o percentual de desconto.

**7.11** A verificação dos documentos de habilitação somente será feita em relação ao licitante vencedor.

**7.11.1** Os documentos relativos à regularidade fiscal que constem do Termo de Referência somente serão exigidos, em qualquer caso, em momento posterior ao julgamento das propostas, e apenas do licitante mais bem classificado.

**7.11.2** Respeitada a exceção do subitem anterior, relativa à regularidade fiscal, quando a fase de habilitação anteceder as fases de apresentação de propostas e lances e de julgamento, a verificação ou exigência do presente subitem ocorrerá em relação a todos os licitantes.



# PREFEITURA MUNICIPAL DE PRATÁPOLIS

## MINAS GERAIS

**7.12** Nos termos do art. 64, inciso I da Lei 14.133/21, após a entrega dos documentos para habilitação, não será permitida a substituição ou a apresentação de novos documentos, salvo em sede de diligência, para:

**7.12.1** complementação de informações acerca dos documentos já apresentados pelos licitantes e desde que necessária para apurar fatos existentes à época da abertura do certame; e

**7.12.2** atualização de documentos cuja validade tenha expirado após a data de recebimento das propostas.

*(Essa diligência é cabível no caso de o documento apresentado ser inconclusivo quanto ao atendimento de requisitos do edital. É o que ocorre, por exemplo, quando um atestado menciona genericamente que o licitante já executou objeto semelhante, mas o edital exige algum detalhe, tal como determinada medida. Não é caso de complementação a hipótese em que o atestado já traz informação precisa que inquestionavelmente indica capacidade inferior à exigida. Nesse sentido, aplica-se o PARECER n. 00006/2021/CNMLC/CGU/AGU, que, embora proferido sob à égide do Decreto n° 10.024/2019, está em consonância com a novel legislação.)*

**7.13** Na análise dos documentos de habilitação, o Pregoeiro poderá sanar erros ou falhas, que não alterem a substância dos documentos e sua validade jurídica, mediante decisão fundamentada, registrada em ata e acessível a todos, atribuindo-lhes eficácia para fins de habilitação e classificação.

**7.14** Na hipótese de o licitante não atender às exigências para habilitação, o Pregoeiro examinará a proposta subsequente e assim sucessivamente, na ordem de classificação, até a apuração de uma proposta que atenda ao presente edital.

**7.15** Somente serão disponibilizados para acesso público os documentos de habilitação do licitante cuja proposta atenda ao edital de licitação, após concluídos os procedimentos de que trata o subitem anterior.

**7.16** A comprovação de regularidade fiscal e trabalhista das microempresas e das empresas de pequeno porte somente será exigida para efeito de contratação, e não como condição para participação na licitação.

**7.17** Quando a fase de habilitação anteceder a de julgamento e já tiver sido encerrada, não caberá exclusão de licitante por motivo relacionado à habilitação, salvo em razão de fatos supervenientes ou só conhecidos após o julgamento.

## 8. DOS RECURSOS



# **PREFEITURA MUNICIPAL DE PRATÁPOLIS**

## **MINAS GERAIS**

**8.1** A interposição de recurso referente ao julgamento das propostas, à habilitação ou inabilitação de licitantes, à anulação ou revogação da licitação, observará o disposto no art. 165 da Lei nº 14.133, de 2021.

**8.2** O prazo recursal é de 3 (três) dias úteis, contados da data de intimação ou de lavratura da ata.

**8.3** Quando o recurso apresentado impugnar o julgamento das propostas ou o ato de habilitação ou inabilitação do licitante:

**8.3.1** a intenção de recorrer deverá ser manifestada imediatamente, sob pena de preclusão;

**8.3.2** o prazo para a manifestação da intenção de recorrer será de 10 (dez) minutos;

**8.3.3** o prazo para apresentação das razões recursais será iniciado na data de intimação ou de lavratura da ata de habilitação ou inabilitação;

**8.3.4** na hipótese de adoção da inversão de fases prevista no § 1º do art. 17 da Lei nº 14.133, de 2021, o prazo para apresentação das razões recursais será iniciado na data de intimação da ata de julgamento.

**8.4** Os recursos deverão ser encaminhados em campo próprio do sistema.

**8.5** O recurso será dirigido à autoridade que tiver editado o ato ou proferido a decisão recorrida, a qual poderá reconsiderar sua decisão no prazo de 3 (três) dias úteis, ou, nesse mesmo prazo, encaminhar recurso para a autoridade superior, a qual deverá proferir sua decisão no prazo de 10 (dez) dias úteis, contado do recebimento dos autos.

**8.6** Os recursos interpostos fora do prazo não serão conhecidos.

**8.7** O prazo para apresentação de contrarrazões ao recurso pelos demais licitantes será de 3 (três) dias úteis, contados da data da intimação pessoal ou da divulgação da interposição do recurso, assegurada a vista imediata dos elementos indispensáveis à defesa de seus interesses.

**8.8** O recurso e o pedido de reconsideração terão efeito suspensivo do ato ou da decisão recorrida até que sobrevenha decisão final da autoridade competente.

**8.9** O acolhimento do recurso invalida tão somente os atos insuscetíveis de aproveitamento.



# PREFEITURA MUNICIPAL DE PRATÁPOLIS

## MINAS GERAIS

**8.10** Os autos do processo permanecerão com vista franqueada aos interessados no sítio eletrônico <https://www.pratapolis.mg.gov.br/>.

### 9. DAS INFRAÇÕES ADMINISTRATIVAS E SANÇÕES

**9.1** Comete infração administrativa, nos termos da lei, o licitante que, com dolo ou culpa:

9.1.1 deixar de entregar a documentação exigida para o certame ou não entregar qualquer documento que tenha sido solicitado pelo Pregoeiro durante o certame;

9.1.2 Salvo em decorrência de fato superveniente devidamente justificado, não mantiver a proposta em especial quando:

9.1.2.1 não enviar a proposta adequada ao último lance ofertado ou após a negociação;

9.1.2.2 recusar-se a enviar o detalhamento da proposta quando exigível;

9.1.2.3 pedir para ser desclassificado quando encerrada a etapa competitiva; ou

9.1.2.4 deixar de apresentar amostra, quando exigido;

9.1.2.5 apresentar proposta ou amostra em desacordo com as especificações do edital;

9.1.3 não celebrar o contrato ou não entregar a documentação exigida para a contratação, quando convocado dentro do prazo de validade de sua proposta;

9.1.3.1 recusar-se, sem justificativa, a assinar o contrato ou a ata de registro de preço, ou a aceitar ou retirar o instrumento equivalente no prazo estabelecido pela Administração;

9.1.4 apresentar declaração ou documentação falsa exigida para o certame ou prestar declaração falsa durante a licitação;

9.1.5 fraudar a licitação;

9.1.6 comportar-se de modo inidôneo ou cometer fraude de qualquer natureza, em especial quando:

9.1.6.1 agir em conluio ou em desconformidade com a lei;

9.1.6.2 induzir deliberadamente a erro no julgamento;

9.1.6.3 apresentar amostra falsificada ou deteriorada;

9.1.7 praticar atos ilícitos com vistas a frustrar os objetivos da licitação

9.1.8 praticar ato lesivo previsto no art. 5º da Lei n.º 12.846, de 2013.

**9.2** Com fulcro na Lei nº 14.133, de 2021, a Administração poderá, garantida a prévia defesa, aplicar aos licitantes e/ou adjudicatários as seguintes sanções, sem prejuízo das responsabilidades civil e criminal:



# PREFEITURA MUNICIPAL DE PRATÁPOLIS

## MINAS GERAIS

9.2.1 advertência;

9.2.2 multas;

9.2.3 impedimentos de licitar e contratar; e

9.2.4 declarações de inidoneidade para licitar ou contratar, enquanto perdurarem os motivos determinantes da punição ou até que seja promovida sua reabilitação perante a própria autoridade que aplicou a penalidade.

**9.3** Na aplicação das sanções serão considerados:

9.3.1 a natureza e a gravidade da infração cometida;

9.3.2 as peculiaridades do caso concreto;

9.3.3 as circunstâncias agravantes ou atenuantes;

9.3.4 os danos que dela provierem para a Administração Pública;

9.3.5 a implantação ou o aperfeiçoamento de programa de integridade, conforme normas e orientações dos órgãos de controle.

**9.4** A multa será recolhida em percentual de 0,5% a 30% incidente sobre o valor do contrato licitado, recolhida no prazo máximo **de 05 (cinco) dias** úteis, a contar da comunicação oficial.

9.4.1 Para as infrações previstas nos itens 9.1.1, 9.1.2 e 9.1.3, a multa será de **0,5% a 15%** do valor do contrato licitado.

9.4.2 Para as infrações previstas nos itens 9.1.4, 9.1.5, 9.1.6, 9.1.7 e 9.1.8, a multa será de **15% a 30%** do valor do contrato licitado.

**9.5** As sanções de advertência, impedimento de licitar e contratar e declaração de inidoneidade para licitar ou contratar poderão ser aplicadas, cumulativamente ou não, à penalidade de multa.

**9.6** Na aplicação da sanção de multa será facultada a defesa do interessado no prazo de 15 (quinze) dias úteis, contado da data de sua intimação.

**9.7** A sanção de impedimento de licitar e contratar será aplicada ao responsável em decorrência das infrações administrativas relacionadas nos itens 9.1.1, 9.1.2 e 9.1.3, quando não se justificar a imposição de penalidade mais grave, e impedirá o responsável de licitar e contratar no âmbito da Administração Pública direta e indireta do ente federativo a qual pertencer o órgão ou entidade, pelo prazo máximo de 3 (três) anos.



# PREFEITURA MUNICIPAL DE PRATÁPOLIS

## MINAS GERAIS

**9.8** Poderá ser aplicada ao responsável a sanção de declaração de inidoneidade para licitar ou contratar, em decorrência da prática das infrações dispostas nos itens 9.1.4, 9.1.5, 9.1.6, 9.1.7 e 9.1.8, bem como pelas infrações administrativas previstas nos itens 9.1.1, 9.1.2 e 9.1.3 que justifiquem a imposição de penalidade mais grave que a sanção de impedimento de licitar e contratar no âmbito da Administração Pública direta e indireta de todos os entes federativos, pelo prazo mínimo de 3 (três) anos e máximo de 6 (seis) anos, nos termos do art. 156, §5º, da Lei n.º 14.133/2021.

**9.9** A recusa injustificada do adjudicatário em assinar o contrato ou a ata de registro de preço, ou em aceitar ou retirar o instrumento equivalente no prazo estabelecido pela Administração, descrita no item 9.1.3, caracterizará o descumprimento total da obrigação assumida e o sujeitará às penalidades e à imediata **perda da garantia** de proposta em favor do órgão ou entidade promotora da licitação.

**9.10** A apuração de responsabilidade relacionadas às sanções de impedimento de licitar e contratar e de declaração de inidoneidade para licitar ou contratar demandará a instauração de processo de responsabilização a ser conduzido por comissão composta por 2 (dois) ou mais servidores estáveis, que avaliará fatos e circunstâncias conhecidos e intimará o licitante ou o adjudicatário para, no prazo de 15 (quinze) dias úteis, contado da data de sua intimação, apresentar defesa escrita e especificar as provas que pretenda produzir.

*(Conforme estabelece o art. 158, §1º, quando o órgão ou entidade não dispuser em seu quadro funcional de servidores estatutários, a comissão será composta por 2 (dois) ou mais empregados públicos pertencentes aos seus quadros permanentes, preferencialmente com, no mínimo, 3 (três) anos de tempo de serviço no órgão ou entidade.)*

**9.11** Caberá recurso no prazo de 15 (quinze) dias úteis da aplicação das sanções de advertência, multa e impedimento de licitar e contratar, contado da data da intimação, o qual será dirigido à autoridade que tiver proferido a decisão recorrida, que, se não a reconsiderar no prazo de 5 (cinco) dias úteis, encaminhará o recurso com sua motivação à autoridade superior, que deverá proferir sua decisão no prazo máximo de 20 (vinte) dias úteis, contado do recebimento dos autos.

**9.12** Caberá a apresentação de pedido de reconsideração da aplicação da sanção de declaração de inidoneidade para licitar ou contratar no prazo de 15 (quinze) dias úteis, contado da data da intimação, e decidido no prazo máximo de 20 (vinte) dias úteis, contado do seu recebimento.

**9.13** O recurso e o pedido de reconsideração terão efeito suspensivo do ato ou da decisão recorrida até que sobrevenha decisão final da autoridade competente.





# **PREFEITURA MUNICIPAL DE PRATÁPOLIS**

## **MINAS GERAIS**

**9.14** A aplicação das sanções previstas neste edital não exclui, em hipótese alguma, a obrigação de reparação integral dos danos causados à Administração.

### **10. DA IMPUGNAÇÃO AO EDITAL E DO PEDIDO DE ESCLARECIMENTO**

**10.1** Qualquer pessoa é parte legítima para impugnar este Edital por irregularidade na aplicação da Lei nº 14.133, de 2021, devendo protocolar o pedido até 3 (três) dias úteis antes da data da abertura do certame.

**10.2** A resposta à impugnação ou ao pedido de esclarecimento será divulgado em sítio eletrônico oficial no prazo de até 3 (três) dias úteis, limitado ao último dia útil anterior à data da abertura do certame.

**10.3** A impugnação e o pedido de esclarecimento poderão ser realizados por forma eletrônica, dirigida ao Pregoeiro, através da plataforma PORTAL DE COMPRAS PUBLICAS (<https://www.portaldecompraspublicas.com.br>) ou em documento protocolizado na Administração.

**10.4** As impugnações e pedidos de esclarecimentos não suspendem os prazos previstos no certame.

**10.4.1** A concessão de efeito suspensivo à impugnação é medida excepcional e deverá ser motivada pelo Pregoeiro, nos autos do processo de licitação.

**10.5** Acolhida a impugnação, será definida e publicada nova data para a realização do certame.

### **11. DAS DISPOSIÇÕES GERAIS**

**11.1** Será divulgada ata da sessão pública no sistema eletrônico.

**11.2** Não havendo expediente ou ocorrendo qualquer fato superveniente que impeça a realização do certame na data marcada, a sessão será automaticamente transferida para o primeiro dia útil subsequente, no mesmo horário anteriormente estabelecido, desde que não haja comunicação em contrário, pelo Pregoeiro.

**11.3** Todas as referências de tempo no Edital, no aviso e durante a sessão pública observarão o horário de Brasília - DF.



# **PREFEITURA MUNICIPAL DE PRATÁPOLIS**

## **MINAS GERAIS**

**11.4** A homologação do resultado desta licitação não implicará direito à contratação.

**11.5** As normas disciplinadoras da licitação serão sempre interpretadas em favor da ampliação da disputa entre os interessados, desde que não comprometam o interesse da Administração, o princípio da isonomia, a finalidade e a segurança da contratação.

**11.6** Os licitantes assumem todos os custos de preparação e apresentação de suas propostas e a Administração não será, em nenhum caso, responsável por esses custos, independentemente da condução ou do resultado do processo licitatório.

**11.7** Na contagem dos prazos estabelecidos neste Edital e seus Anexos, excluir-se-á o dia do início e incluir-se-á o do vencimento. Só se iniciam e vencem os prazos em dias de expediente na Administração.

**11.8** O desatendimento de exigências formais não essenciais não importará o afastamento do licitante, desde que seja possível o aproveitamento do ato, observados os princípios da isonomia e do interesse público.

**11.9** Em caso de divergência entre disposições deste Edital e de seus anexos ou demais peças que compõem o processo, prevalecerá as deste Edital.

**11.10** O Edital e seus anexos estão disponíveis, na íntegra, no Portal Nacional de Contratações Públicas (PNCP) e endereço eletrônico <https://www.pratapolis.mg.gov.br/>

**11.11** Integram este Edital, para todos os fins e efeitos, os seguintes anexos:

11.11.1 ANEXO I - Termo de Referência

11.11.1.1 Apêndice do Anexo I – Estudo Técnico Preliminar

11.11.2 ANEXO II – Minuta de Termo de Contrato

**Denise Alves de Souza Neves**  
Prefeita Municipal

**Rosilene Antônia Silva dos Santos**  
Secretária da Saúde



# **PREFEITURA MUNICIPAL DE PRATÁPOLIS**

## **MINAS GERAIS**

### **TERMO DE REFERÊNCIA – TR**

#### **PROCESSO Nº 60/2024**

#### **CONCORRÊNCIA ELETRÔNICA Nº 05/2024**

- **1 – CONDIÇÕES GERAIS DA CONTRATAÇÃO**

**Contratação de empresa especializada para execução de Serviços complementares de engenharia para adequação do prédio localizado a Rua Padre Elias, para atendimento as normas da vigilância sanitária para atendimento a toda população. nos termos do projeto realizado pelo setor de engenharia da Prefeitura M. de Pratápolis.**

- Os bens objeto desta contratação são caracterizados como comuns, conforme justificativa constante do Estudo Técnico Preliminar.

- **2 – FUNDAMENTAÇÃO E DESCRIÇÃO DA NECESSIDADE DA CONTRATAÇÃO**

A contratação de empresa especializada para execução de Serviços complementares de engenharia para adequação do prédio localizado a Rua Padre Elias, para atendimento as normas da vigilância sanitária para atendimento a toda população.

- **3 - DESCRIÇÃO DA SOLUÇÃO COMO UM TODO**

Os serviços em questão visam a adaptação do prédio que é antigo as normas de acessibilidade e vigilância sanitária visando atendimento de qualidade a saúde a toda população de nossa cidade

- **4 – REQUISITOS DA CONTRATAÇÃO**

- De acordo com a Lei 14.133/2021 de Licitações, os requisitos da contratação devem estar em conformidade com os princípios da administração pública, bem como com as diretrizes estabelecidas na referida legislação. A seguir, são apresentados os principais requisitos a serem observados:
- **Competitividade e isonomia:** O processo licitatório deve garantir a competição entre os potenciais



# PREFEITURA MUNICIPAL DE PRATÁPOLIS

## MINAS GERAIS

fornecedores, assegurando igualdade de condições a todos os participantes, sem favorecimentos ou discriminações.

- **Planejamento prévio:** A contratação deve ser precedida de um adequado planejamento, incluindo a definição precisa dos objetos a serem executados, especificações técnicas, quantidade necessária, cronograma de execução e estimativa de custos.
- **Transparência:** Todo o processo licitatório deve ser transparente, desde a divulgação do edital até a celebração do contrato, garantindo acesso amplo às informações e documentos relacionados à licitação.
- **Legalidade:** A contratação deve observar rigorosamente as normas legais e regulamentares aplicáveis, evitando qualquer tipo de irregularidade ou ilegalidade que possa comprometer a lisura do processo.
- **Eficiência e economicidade:** Deve-se buscar a contratação da proposta mais vantajosa para a administração pública, considerando não apenas o preço, mas também a qualidade, durabilidade, garantias oferecidas pelo fornecedor e demais critérios estabelecidos no edital.
- **Garantia dos direitos dos licitantes:** Todos os participantes do processo licitatório devem ter seus direitos assegurados, incluindo o direito de impugnar o edital, apresentar recursos e obter informações sobre o andamento da licitação.
- **Ampla publicidade:** O edital de licitação deve ser amplamente divulgado, garantindo a participação de todos os interessados e a concorrência efetiva entre os fornecedores.
- **Sustentabilidade:** Deve-se dar preferência a produtos e fornecedores que adotem práticas sustentáveis, contribuindo para a redução do impacto ambiental e para a promoção do desenvolvimento sustentável.
- Ao observar esses requisitos, a aquisição do objeto estará em conformidade com a Lei 14.133/2021 de Licitações, garantindo a legalidade, transparência, eficiência e economicidade na utilização dos recursos públicos.

- **5 - MODELO DE EXECUÇÃO DO OBJETO**

- A execução dos serviços licitados será de acordo com o projeto confeccionado pelo setor de engenharia da Prefeitura M. de Pratápolis em concordância com a ordem de serviços emitida pelo setor de obras da Prefeitura M. de Pratápolis, juntamente com a Secretaria de Saúde de Pratápolis.

- **6 - MODELO DE GESTÃO DO CONTRATO**



# **PREFEITURA MUNICIPAL DE PRATÁPOLIS**

## **MINAS GERAIS**

- O contrato deverá ser executado fielmente pelas partes, de acordo com as cláusulas avençadas e as normas da Lei nº 14.133, de 2021, e cada parte responderá pelas consequências de sua inexecução total ou parcial.
- Em caso de impedimento, ordem de paralisação ou suspensão do contrato, o cronograma de execução será prorrogado automaticamente pelo tempo correspondente, anotadas tais circunstâncias mediante simples apostila.
- As comunicações entre o órgão ou entidade e a contratada devem ser realizadas por escrito sempre que o ato exigir tal formalidade, admitindo-se o uso de mensagem eletrônica para esse fim.
- O órgão ou entidade poderá convocar representante da empresa para adoção de providências que devam ser cumpridas de imediato.
- Após a assinatura do contrato ou instrumento equivalente, o órgão ou entidade poderá convocar o representante da empresa contratada para reunião inicial para apresentação do plano de fiscalização, que conterá informações acerca das obrigações contratuais, dos mecanismos de fiscalização, das estratégias para execução do objeto, do plano complementar de execução da contratada, quando houver, do método de aferição dos resultados e das sanções aplicáveis, dentre outros.
- A execução do contrato deverá ser acompanhada e fiscalizada pelo(s) fiscal(is) do contrato, ou pelos respectivos substitutos (Lei nº 14.133, de 2021, art. 117, caput).
- O fiscal técnico do contrato acompanhará a execução do contrato, para que sejam cumpridas todas as condições estabelecidas no contrato, de modo a assegurar os melhores resultados para o MUNICÍPIO DE PRATÁPOLIS, MG.
- O fiscal técnico do contrato anotará no histórico de gerenciamento do contrato todas as ocorrências relacionadas à execução do contrato, com a descrição do que for necessário para a regularização das faltas ou dos defeitos observados, conforme prevista na Lei nº 14.133, de 2021, art. 117, §1º.
- O fiscal técnico do contrato comunicar ao gestor do contrato, em tempo hábil, o término do contrato sob sua responsabilidade, com vistas à renovação tempestiva ou à prorrogação contratual.
- O gestor do contrato acompanhará os registros realizados pelos fiscais do contrato, de todas as ocorrências relacionadas à execução do contrato e as medidas adotadas, informando, se for o caso, à autoridade superior àquelas que ultrapassarem a sua competência.
- O fiscal administrativo do contrato verificará a manutenção das condições de habilitação da contratada, acompanhará o empenho, o pagamento, as garantias, as glosas e a formalização de apostilamento e termos aditivos, solicitando quaisquer documentos comprobatórios pertinentes, caso necessário competência.



# **PREFEITURA MUNICIPAL DE PRATÁPOLIS**

## **MINAS GERAIS**

- Caso ocorram descumprimento das obrigações contratuais, o fiscal administrativo do contrato atuará tempestivamente na solução do problema, reportando ao gestor do contrato para que tome as providências cabíveis, quando ultrapassar a sua competência.

- **– CRITÉRIOS DE MEDIÇÃO E DE PAGAMENTOS**

- O pagamento pelos materiais/serviços fornecidos será realizado de acordo com o quantitativo efetivamente entregue e aceito pela entidade promotora, observando-se o preço unitário registrado na ata de registro de preços. O pagamento será efetuado em conformidade com os prazos estabelecidos no contrato, mediante apresentação de fatura ou nota fiscal devidamente atestada pelo responsável pela fiscalização do contrato.

- Todos os pagamentos serão efetuados após a correta prestação dos serviços e a devida comprovação da conformidade dos materiais fornecidos com as especificações técnicas estabelecidas no termo de referência e no contrato, conforme procedimentos e condições estabelecidos na legislação vigente e nos documentos contratuais.

- **Liquidação**

- Recebida a Nota Fiscal ou documento de cobrança equivalente, correrá o prazo de dez dias úteis para fins de liquidação, na forma desta seção, prorrogáveis por igual período.

- O prazo de que trata o item anterior será reduzido à metade, mantendo-se a possibilidade de prorrogação, no caso de contratações decorrentes de despesas cujos valores não ultrapassem o limite de que trata o inciso II do art. 75 da Lei nº 14.133, de 2021.

- Para fins de liquidação, o setor competente deverá verificar se a nota fiscal ou instrumento de cobrança equivalente apresentado expressa os elementos necessários e essenciais do documento, tais como:

- o prazo de validade;
- a data da emissão;
- os dados do contrato e do órgão contratante;
- o período respectivo de execução do contrato;
- o valor a pagar; e
- eventual destaque do valor de retenções tributárias cabíveis.



# PREFEITURA MUNICIPAL DE PRATÁPOLIS

## MINAS GERAIS

- Havendo erro na apresentação da nota fiscal ou instrumento de cobrança equivalente, ou circunstância que impeça a liquidação da despesa, esta ficará sobrestada até que o contratado providencie as medidas saneadoras, reiniciando-se o prazo após a comprovação da regularização da situação, sem ônus ao contratante;
- A nota fiscal ou instrumento de cobrança equivalente deverá ser obrigatoriamente acompanhado da comprovação da regularidade fiscal, constatada por meio de consulta on-line ao SICAF ou, na impossibilidade de acesso ao referido Sistema, mediante consulta aos sítios eletrônicos oficiais ou à documentação mencionada no art. 68 da Lei nº 14.133, de 2021.
- A Administração deverá realizar consulta ao SICAF ou em outro sistema informatizado para: a) verificar a manutenção das condições de habilitação exigidas no edital; b) identificar possível razão que impeça a participação em licitação, no âmbito do órgão ou entidade, que implique proibição de contratar com o Poder Público, bem como ocorrências impeditivas indiretas.
- Constatando-se, junto ao SICAF ou em outro sistema informatizado, a situação de irregularidade do contratado, será providenciada sua notificação, por escrito, para que, no prazo de 5 (cinco) dias úteis, regularize sua situação ou, no mesmo prazo, apresente sua defesa. O prazo poderá ser prorrogado uma vez, por igual período, a critério do contratante.
- Não havendo regularização ou sendo a defesa considerada improcedente, o contratante deverá comunicar aos órgãos responsáveis pela fiscalização da regularidade fiscal quanto à inadimplência do contratado, bem como quanto à existência de pagamento a ser efetuado, para que sejam acionados os meios pertinentes e necessários para garantir o recebimento de seus créditos.
- Persistindo a irregularidade, o contratante deverá adotar as medidas necessárias à rescisão contratual nos autos do processo administrativo correspondente, assegurada ao contratado a ampla defesa.
- Havendo a efetiva execução do objeto, os pagamentos serão realizados normalmente, até que se decida pela rescisão do contrato, caso o contratado não regularize sua situação junto ao SICAF ou em outro sistema informatizado utilizado pela Prefeitura M. de Pratápolis.
- **Prazo de pagamento**
- O pagamento será efetuado no prazo de até 10 (dez) dias úteis contados da finalização da liquidação da despesa, conforme seção anterior.
- **Forma de pagamento**
- O pagamento será realizado por meio de ordem bancária, para crédito em banco, agência e conta corrente indicados pelo contratado.
- Será considerada data do pagamento o dia em que constar como emitida a ordem bancária para pagamento.



# PREFEITURA MUNICIPAL DE PRATÁPOLIS

## MINAS GERAIS

- Quando do pagamento, será efetuada a retenção tributária prevista na legislação aplicável.
- Independentemente do percentual de tributo inserido na planilha, quando houver, serão retidos na fonte, quando da realização do pagamento, os percentuais estabelecidos na legislação vigente.
- O contratado regularmente optante pelo Simples Nacional, nos termos da Lei Complementar nº 123, de 2006, não sofrerá a retenção tributária quanto aos impostos e contribuições abrangidos por aquele regime. No entanto, o pagamento ficará condicionado à apresentação de comprovação, por meio de documento oficial, de que faz jus ao tratamento tributário favorecido previsto na referida Lei Complementar.

- – **FORMA E CRITÉRIOS DE SELEÇÃO DO FORNECEDOR**

- **Do credenciamento**

- O Credenciamento é o nível básico do registro cadastral no **PORTAL DE COMPRAS PUBLICAS** que permite a participação dos interessados na modalidade LICITATÓRIA CONCORRÊNCIA, em sua FORMA ELETRÔNICA.
- O cadastro deverá ser feito no Portal de Compras Públicas, no sítio [www.portaldecompraspublicas.com.br](http://www.portaldecompraspublicas.com.br);
- O credenciamento junto ao provedor do sistema implica a responsabilidade do licitante ou de seu representante legal e a presunção de sua capacidade técnica para realização das transações inerentes a esta licitação.
- O licitante responsabiliza-se exclusiva e formalmente pelas transações efetuadas em seu nome, assume como firmes e verdadeiras suas propostas e seus lances, inclusive os atos praticados diretamente ou por seu representante, excluía a responsabilidade do provedor do sistema ou do órgão ou entidade promotora da licitação por eventuais danos decorrentes de uso indevido das credenciais de acesso, ainda que por terceiros.
- É de responsabilidade do cadastrado conferir a exatidão dos seus dados cadastrais no **PORTAL DE COMPRAS PUBLICAS** e mantê-los atualizados junto aos órgãos responsáveis pela informação, devendo proceder, imediatamente, à correção ou à alteração dos registros tão logo identifique incorreção ou aqueles se tornem desatualizados.
- A não observância do disposto no subitem anterior poderá ensejar desclassificação no momento da habilitação.

- **Do preenchimento da proposta**

- O licitante enviará sua proposta mediante o preenchimento, no sistema eletrônico, dos seguintes campos:
- Valor unitário e total para cada item ou lote de itens, em moeda corrente nacional;
- Marca de cada item ofertado (para aquisição de bens ou serviços especiais);





# PREFEITURA MUNICIPAL DE PRATÁPOLIS

## MINAS GERAIS

- Fabricante de cada item ofertado (para aquisição de bens ou serviços especiais);
- Descrição detalhada do objeto, contendo as informações similares à especificação do Termo de Referência: indicando, no que for aplicável, o modelo, prazo de validade ou de garantia, número do registro ou inscrição do bem no órgão competente, quando for o caso (para aquisição de bens ou serviços especiais);
- **Para aquisição/contratação de obras ou serviços de engenharia**, a Proposta de Preços anexada com os demais documentos exigidos no edital deverá conter:
  - Proposta endereçada ao Município de Mirassol d' Oeste em papel timbrado da empresa contendo a razão social, CNPJ, endereço completo, CEP, telefone e e-mail do Licitante, bem como o número da conta corrente, número do banco, número e nome da agência pela qual ocorrerá o crédito dos pagamentos a serem efetuados na hipótese de sagrar-se vencedor desta Licitação, conforme modelo do Anexo I, relacionando ainda os seguintes itens:
    - Preço global em valor numérico e por extenso;
    - Prazo de validade da Proposta, no mínimo de 120 (cento e vinte) dias, contados de sua apresentação.
    - Planilha Orçamentária (com BDI) e Cronograma físico financeiro;
    - Planilha de Composição Unitária, (Anexo IX)
    - Demonstração do BDI de Materiais e BDI de Serviços (encargos) (Anexo IX).
  - A PMMO analisará o cronograma físico-financeiro da licitante classificada em primeiro lugar, adequando-o, se necessário e de comum acordo com a mesma, às reais condições e necessidades de execução;
  - **TODAS AS PLANILHAS QUE COMPÕEM A PROPOSTA DE PREÇOS DEVERÃO ESTAR ASSINADAS PELO ENGENHEIRO DA EMPRESA CONTENDO: NOME COMPLETO DO ENGENHEIRO; QUALIFICAÇÃO (EX; Engenheiro Civil, Sanitarista, Eletricista) E NÚMERO DO CREA OU CAU LEGÍVEL.**
- Todas as especificações do objeto contidas na proposta vinculam a Contratada.
- Nos valores propostos estarão inclusos todos os custos operacionais, de depreciações, de mão de obra, encargos previdenciários, sociais, trabalhistas, tributários, comerciais e quaisquer outros que incidam direta ou indiretamente no fornecimento dos bens ou serviços.
- Os preços ofertados, tanto na proposta inicial, quanto na etapa de lances, serão de exclusiva responsabilidade do licitante, não lhe assistindo o direito de pleitear qualquer alteração, sob alegação de erro, omissão ou qualquer outro pretexto.
- O prazo de validade da proposta não será inferior a 90 (noventa) dias a contar da data de sua apresentação, com exceção para obras ou serviços de engenharia, cujo prazo de validade da proposta não será inferior a 120 (cento e vinte) dias.



# PREFEITURA MUNICIPAL DE PRATÁPOLIS

## MINAS GERAIS

- Os licitantes devem respeitar os preços máximos estabelecidos nas normas de regência de contratações públicas, quando participarem de licitações públicas.

- **Da aceitabilidade da proposta vencedora**

- Encerrada a etapa de negociação, o Agente de Contratação examinará a proposta classificada em primeiro lugar quanto à adequação ao objeto e à compatibilidade do preço em relação ao máximo estipulado para contratação neste Edital e em seus anexos.

- Será desclassificada a proposta que contiver vício insanável; que não obedecer às especificações técnicas pormenorizadas no edital ou apresentar desconformidade com exigências do ato convocatório (Lei 14.133/21, art. 59, I, II, V).

- Será desclassificada a proposta ou o lance vencedor, que apresentar preço final superior ao preço máximo fixado (Acórdão nº 1455/2018 -TCU - Plenário), ou que apresentar preço inexequível (Lei 14.133/21, art. 59, III).

- Considera-se inexequível a proposta que apresente preços global ou unitários simbólicos, irrisórios ou de valor zero, incompatíveis com os preços dos insumos e salários de mercado, acrescidos dos respectivos encargos, ainda que o ato convocatório da licitação não tenha estabelecido limites mínimos, exceto quando se referirem a materiais e instalações de propriedade do próprio licitante, para os quais ele renuncie a parcela ou à totalidade da remuneração, devendo a exequibilidade ser demonstrada quando solicitado pela Administração (Lei 14.133/21, art. 59, IV).

- *No caso de obras e serviços de engenharia, serão consideradas inexequíveis as propostas cujos valores forem inferiores a 75% (setenta e cinco por cento) do valor orçado pela Administração. (Lei 14.133/21, art. 59, § 4º)*

- Qualquer interessado poderá requerer que se realizem diligências para aferir a exequibilidade e a legalidade das propostas, devendo apresentar as provas ou os indícios que fundamentam a suspeita;

- Se houver indícios de inexequibilidade da proposta de preço, ou em caso da necessidade de esclarecimentos complementares, poderão ser efetuadas diligências para que a licitante comprove a exequibilidade da proposta.

- Na hipótese de necessidade de suspensão da sessão pública para a realização de diligências, com vistas ao saneamento das propostas, a sessão pública somente poderá ser reiniciada mediante aviso prévio no sistema com, no mínimo, **24 (vinte e quatro) horas de antecedência**, e a ocorrência será registrada em ata;

- O Agente de Contratação poderá convocar o licitante para enviar documento digital complementar, por meio de funcionalidade disponível no sistema, no prazo de **02 (duas) horas**, sob pena de não aceitação da proposta.

- Considerando a natureza ou grau de complexidade para obtenção do documento, o prazo estabelecido poderá ser prorrogado pelo Agente de Contratação por solicitação escrita e justificada do licitante, formulada antes de findo o prazo, e formalmente aceita pelo Agente de Contratação.

- Dentre os documentos passíveis de solicitação pelo Agente de Contratação, destacam-se os que



# **PREFEITURA MUNICIPAL DE PRATÁPOLIS**

## **MINAS GERAIS**

tenham as características do material ofertado, tais como marca, modelo, tipo, fabricante e procedência, além de outras informações pertinentes, a exemplo de catálogos, folhetos ou propostas, encaminhados por meio eletrônico, ou, se for o caso, por outro meio e prazo indicados pelo Agente de Contratação, sem prejuízo do seu ulterior envio pelo sistema eletrônico, sob pena de não aceitação da proposta.

- Caso a compatibilidade com as especificações demandadas, sobretudo quanto a padrões de qualidade e desempenho, não possa ser aferida pelos meios previstos nos subitens acima, o Agente de Contratação poderá exigir que o licitante classificado em primeiro lugar apresente amostra, sob pena de não aceitação da proposta, no local a ser indicado e dentro de 05 (cinco) dias úteis contados da solicitação.
- Por meio de mensagem no sistema, será divulgado o local e horário de realização do procedimento para a avaliação das amostras, cuja presença será facultada a todos os interessados, incluindo os demais licitantes.
- Os resultados das avaliações serão divulgados por meio de mensagem no sistema.
- No caso de não haver entrega da amostra ou ocorrer atraso na entrega, sem justificativa aceita pelo Agente de Contratação, ou havendo entrega de amostra fora das especificações previstas neste Edital e no Termo de Referência, a proposta do licitante será recusada.
- Se a(s) amostra(s) apresentada(s) pelo primeiro classificado não for(em) aceita(s), o Agente de Contratação analisará a aceitabilidade da proposta ou lance ofertado pelo segundo classificado. Seguir-se-á com a verificação da(s) amostra(s) e, assim, sucessivamente, até a verificação de uma que atenda às especificações constantes no Termo de Referência.
- Os exemplares colocados à disposição da Administração serão tratados como protótipos, podendo ser manuseados e desmontados pela equipe técnica responsável pela análise, não gerando direito a ressarcimento.
- Após a divulgação do resultado final da licitação, as amostras entregues deverão ser recolhidas pelos licitantes no prazo de 20 (vinte) dias, após o qual poderão ser descartadas pela Administração, sem direito a ressarcimento.
- Os licitantes deverão colocar à disposição da Administração todas as condições indispensáveis à realização de testes e fornecer, sem ônus, os manuais impressos em língua portuguesa, necessários ao seu perfeito manuseio, quando for o caso.
- A Administração poderá solicitar carta de solidariedade emitida pelo fabricante, que assegure a execução do contrato, no caso de licitante revendedor ou distribuidor.
- Se a proposta ou lance vencedor for desclassificado, o Agente de Contratação examinará a proposta ou lance subsequente, e, assim sucessivamente, na ordem de classificação.
- Havendo necessidade, o Agente de Contratação suspenderá a sessão, informando no “chat” a nova data e horário para a sua continuidade.
- O Agente de Contratação poderá encaminhar, por meio do sistema eletrônico, contraproposta ao licitante que apresentou o lance mais vantajoso, com o fim de negociar a obtenção de melhor preço, vedada a negociação em condições diversas das previstas neste Edital.



# PREFEITURA MUNICIPAL DE PRATÁPOLIS

## MINAS GERAIS

- Também nas hipóteses em que o Agente de Contratação não aceitar a proposta e passar à subsequente, poderá negociar com o licitante para que seja obtido preço melhor.
- A negociação será realizada por meio do sistema, podendo ser acompanhada pelos demais licitantes.
- Nos itens/lotos não exclusivos para a participação de microempresas e empresas de pequeno porte, sempre que a proposta não for aceita, e antes de o Agente de Contratação passar à subsequente, haverá nova verificação, pelo sistema, da eventual ocorrência do empate ficto, previsto nos artigos 44 e 45 da LC nº 123/2006, seguindo-se a disciplina antes estabelecida, se for o caso.
- Encerrada a análise quanto à aceitação da proposta, o Agente de Contratação verificará a habilitação do licitante, observado o disposto neste Edital.

- **Forma de seleção e critério de julgamento da proposta**

- O fornecedor será selecionado por meio da realização de procedimento de LICITAÇÃO, na modalidade PREGÃO, sob a forma ELETRÔNICA, com adoção do critério de julgamento pelo **MENOR PREÇO GLOBAL**.

- **Exigências de habilitação**

- Para fins de habilitação, deverá o licitante comprovar os seguintes requisitos:

- **Habilitação jurídica**

- **Empresário individual:** inscrição no Registro Público de Empresas Mercantis, a cargo da Junta Comercial da respectiva sede; Microempreendedor Individual - MEI: Certificado da Condição de Microempreendedor Individual - CCMEI, cuja aceitação ficará condicionada à verificação da autenticidade no sítio <https://www.gov.br/empresas-e-negocios/pt-br/empreendedor>;
- **Sociedade empresária, sociedade limitada unipessoal – SLU ou sociedade identificada como empresa individual de responsabilidade limitada - EIRELI:** inscrição do ato constitutivo, estatuto ou contrato social no Registro Público de Empresas Mercantis, a cargo da Junta Comercial da respectiva sede, acompanhada de documento comprobatório de seus administradores;
- **Sociedade empresária estrangeira:** portaria de autorização de funcionamento no Brasil, publicada no Diário Oficial da União e arquivada na Junta Comercial da unidade federativa onde se localizar a filial, agência, sucursal ou estabelecimento, a qual será considerada como sua sede, conforme Instrução Normativa DREI/ME nº 77, de 18 de março de 2020.
- **Sociedade simples:** inscrição do ato constitutivo no Registro Civil de Pessoas Jurídicas do local de sua sede, acompanhada de documento comprobatório de seus administradores;



# PREFEITURA MUNICIPAL DE PRATÁPOLIS

## MINAS GERAIS

- Os documentos apresentados deverão estar acompanhados de todas as alterações ou da consolidação respectiva.
- **Habilitação fiscal, social e trabalhista**
  - Prova de inscrição no Cadastro Nacional de Pessoas Jurídicas ou no Cadastro de Pessoas Físicas, conforme o caso;
  - Prova de regularidade fiscal perante a **Fazenda Nacional**, mediante apresentação de certidão expedida conjuntamente pela Secretaria da Receita Federal do Brasil (RFB) e pela Procuradoria-Geral da Fazenda Nacional (PGFN), referente a todos os créditos tributários federais e à Dívida Ativa da União (DAU) por elas administrados, inclusive aqueles relativos à Seguridade Social, nos termos da Portaria Conjunta nº 1.751, de 02 de outubro de 2014, do Secretário da Receita Federal do Brasil e da Procuradora-Geral da Fazenda Nacional.
  - Comprovante de Regularidade para com a **Fazenda Estadual** do domicílio ou sede do licitante;
  - 
  - Prova de regularidade com o Fundo de Garantia do Tempo de Serviço (FGTS);
  - Prova de inexistência de débitos inadimplidos perante a **Justiça do Trabalho**, mediante a apresentação de certidão negativa ou positiva com efeito de negativa, nos termos do Título VII-A da Consolidação das Leis do Trabalho, aprovada pelo Decreto-Lei nº 5.452, de 1º de maio de 1943;
  - Prova de regularidade com a Fazenda **[Municipal/Distrital]** do domicílio ou sede do fornecedor, relativa à atividade em cujo exercício contrata ou concorre;
  - Certidão Negativa de **Concordata/Falência**, expedida no prazo máximo de 60 (sessenta) dias
  - Caso o fornecedor seja considerado isento dos tributos **[Estadual]** ou **[Municipal]** relacionados ao objeto contratual, deverá comprovar tal condição mediante a apresentação de declaração da Fazenda respectiva do seu domicílio ou sede, ou outra equivalente, na forma da lei.
  - O fornecedor enquadrado como microempreendedor individual que pretenda auferir os benefícios do tratamento diferenciado previstos na Lei Complementar n. 123, de 2006, estará dispensado da prova de inscrição nos cadastros de contribuintes estadual e municipal.
  - No mínimo 01 (uma) certidão emitida pelo CREA acompanhado do atestado emitido por pessoa Jurídica de Direito Público ou Privado, em nome do responsável técnico, da Licitante, comprovando que a execução de obras de mesma similaridade e complexidade que a licitada.
  - Certidão de registro da empresa e dos responsáveis técnicos emitida pelo CREA



# PREFEITURA MUNICIPAL DE PRATÁPOLIS

## MINAS GERAIS

○ Observação: Somente serão aceitos atestados que atendam às formalidades expressas nos § 1º e § 3º do art. 30 da Lei nº. 8.666/93. A comprovação de integração ao quadro permanente será feita através de cópia da ficha de registro de empregado, ou CTPS, ou contrato social ou registro no CREA como RT da Licitante.

### ○ QUALIFICAÇÃO TÉCNICA

#### ▪ Capacidade técnico-operacional:

- Registro ou Inscrição da licitante no Conselho competente da região da sede da empresa;
- indicação do pessoal técnico, das instalações e do aparelhamento adequados e disponíveis para a realização do objeto da licitação, bem como da qualificação de cada membro da equipe técnica que se responsabilizará pelos trabalhos;

#### ▪ Capacidade técnico-profissional:

- apresentação de profissional, devidamente registrado no conselho profissional competente, detentor de atestado(s) de responsabilidade técnica por execução de obra ou serviço de características semelhantes;

○ Os profissionais indicados pela Licitante para fins de comprovação da capacidade técnico-profissional deverão pertencer ao quadro permanente do Licitante, podendo o vínculo ser comprovado através de: cópia da Carteira de Trabalho (para funcionário), cópia do Contrato Social ou da Ata da Assembleia que o constituiu dirigente da empresa (para sócio-proprietário/diretor) ou contrato de prestação de serviços, celebrado de acordo com a legislação civil comum (para contratado).

#### • Habilitação Econômico Financeira

▪ Certidão Negativa de falência, de concordata, de recuperação judicial ou extrajudicial, expedida pelo distribuidor da sede da empresa, datado dos últimos 30 (trinta) dias, ou que esteja dentro do prazo de validade expresso na própria Certidão;

▪ No caso de certidão positiva de recuperação judicial ou extrajudicial, o licitante deverá apresentar a comprovação de que o respectivo plano de recuperação foi acolhido judicialmente, na forma do art. 58, da Lei nº 11.101, de 09 de fevereiro de 2005, sob pena de inabilitação, devendo, ainda, comprovar todos os demais requisitos de habilitação.

▪ Balanço patrimonial e demonstrações contábeis **dos dois últimos exercícios sociais**, já exigíveis e apresentados na forma da lei, que comprovem a boa situação financeira da empresa, vedada a sua substituição por balancetes ou balanços provisórios, podendo ser atualizados por índices oficiais quando encerrado há mais de 3 (três) meses da data de apresentação da proposta; (Lei 14.133/21, artigo 69, inciso I)

• No caso de empresa constituída no exercício social vigente, admite-se a apresentação de balanço patrimonial e demonstrações contábeis referentes ao período de existência da sociedade (Lei 14.133/21, artigo 65, § 1º);

• É admissível o balanço intermediário, se decorrer de lei ou contrato social/estatuto social.



# PREFEITURA MUNICIPAL DE PRATÁPOLIS

## MINAS GERAIS

$$LG = \frac{\text{Ativo Circulante} + \text{Realizável a Longo Prazo}}{\text{Passivo Circulante} + \text{Passivo Não Circulante}}$$

$$SG = \frac{\text{Ativo Total}}{\text{Passivo Circulante} + \text{Passivo Não Circulante}}$$

$$LC = \frac{\text{Ativo Circulante}}{\text{Passivo Circulante}}$$

- Caso o licitante seja cooperativa, tais documentos deverão ser acompanhados da última auditoria contábil-financeira, conforme dispõe o artigo 112 da Lei nº 5.764, de 1971, ou de uma declaração, sob as penas da lei, de que tal auditoria não foi exigida pelo órgão fiscalizador;

- A comprovação da situação financeira da empresa será constatada mediante obtenção de índices de Liquidez Geral (LG), Solvência Geral (SG) e Liquidez Corrente (LC), iguais ou superiores a 1,0 (um) resultantes da aplicação das fórmulas:

- As empresas que apresentarem resultado inferior a 1,0 (um) em qualquer dos índices de Liquidez Geral (LG), Solvência Geral (SG) e Liquidez Corrente (LC), deverão comprovar, considerados os riscos para a Administração, e, a critério da autoridade competente, o capital mínimo ou o patrimônio líquido mínimo de 10% (dez por cento) do valor estimado da contratação ou do item/lote pertinente.

- **9 – ESTIMATIVA DO VALOR DA CONTRATAÇÃO**

- Estimativa do Valor da contratação **R\$45.283,80 (quarenta e cinco mil e duzentos e oitenta e três reais e oitenta centavos).**

- **10 – ADEQUAÇÃO ORÇAMENTÁRIA**

- As despesas decorrentes da presente contratação correrão à conta de recursos específicos consignados no Orçamento da PREFEITURA M. DE PRATÁPOLIS.

- A contratação será atendida pela seguinte dotação:

- 

**02008001103010806153344905100000 – Fortalecimento da Imunização-Res. 4985/21**

**44905100000 – Obras e Instalações**



# **PREFEITURA MUNICIPAL DE PRATÁPOLIS**

## **MINAS GERAIS**

• **Pratápolis, 07 de junho de 2024**

**Juliano Alves Silveira Brazão**

Chefe do Setor de Obras

Engenheiro Civil

Crea: 94.393/D





# PREFEITURA MUNICIPAL DE PRATÁPOLIS

## MINAS GERAIS

### ETP – ESTUDO TÉCNICO PRELIMINAR

#### 1. DESCRIÇÃO DA NECESSIDADE

A contratação de empresa especializada para execução de Serviços complementares de engenharia para adequação do prédio localizado a Rua Padre Elias, para atendimento as normas da vigilância sanitária para atendimento a toda população.

#### 2. REQUISITOS DA CONTRATAÇÃO

De acordo com a Lei 14.133/2021 de Licitações, os requisitos da contratação A contratação de empresa especializada na execução de Ponte de Concreto Armado devem estar em conformidade com os princípios da administração pública, bem como com as diretrizes estabelecidas na referida legislação. A seguir, são apresentados os principais requisitos a serem observados:

**Competitividade e isonomia:** O processo licitatório deve garantir a competição entre os potenciais fornecedores, assegurando igualdade de condições a todos os participantes, sem favorecimentos ou discriminações.

**Planejamento prévio:** A contratação deve ser precedida de um adequado planejamento, incluindo a definição precisa dos objeto a ser executado, especificações técnicas, quantidade necessária, cronograma de execução e estimativa de custos.

**Transparência:** Todo o processo licitatório deve ser transparente, desde a divulgação do edital até a celebração do contrato, garantindo acesso amplo às informações e documentos relacionados à licitação.

**Legalidade:** A contratação deve observar rigorosamente as normas legais e regulamentares aplicáveis, evitando qualquer tipo de irregularidade ou ilegalidade que possa comprometer a lisura do processo.

**Eficiência e economicidade:** Deve-se buscar a contratação da proposta mais vantajosa para a administração pública, considerando não apenas o preço, mas também a qualidade, durabilidade, garantias oferecidas pelo fornecedor e demais critérios estabelecidos no edital.

**Garantia dos direitos dos licitantes:** Todos os participantes do processo licitatório devem ter seus direitos assegurados, incluindo o direito de impugnar o edital, apresentar recursos e obter informações sobre o andamento da licitação.



# **PREFEITURA MUNICIPAL DE PRATÁPOLIS**

## **MINAS GERAIS**

**Ampla publicidade:** O edital de licitação deve ser amplamente divulgado, garantindo a participação de todos os interessados e a concorrência efetiva entre os fornecedores.

**Sustentabilidade:** Deve-se dar preferência a produtos e fornecedores que adotem práticas sustentáveis, contribuindo para a redução do impacto ambiental e para a promoção do desenvolvimento sustentável.

Ao observar esses requisitos, a aquisição do objeto estará em conformidade com a Lei 14.133/2021 de Licitações, garantindo a legalidade, transparência, eficiência e economicidade na utilização dos recursos públicos

### **3. LEVANTAMENTO DE MERCADO**

Será feito o convite as empresas especializadas e com capacidade através de conferência da sua capacitação técnica para execução do objeto em questão execução conforme citados na planilha orçamentaria, levando em consideração sua reputação, capacidade de fornecimento, experiência prévia em projetos similares, preço e conformidade com as normas exigidas.

.

### **4. DESCRIÇÃO DA SOLUÇÃO COMO UM TODO**

Os serviços em questão visam a adaptação do prédio que é antigo as normas de acessibilidade e vigilância sanitária visando atendimento de qualidade a saúde a toda população de nossa cidade

### **5. ESTIMATIVA DA QUANTIDADE A SER CONTRATADA**

1 Serviços complementares conforme **projeto apresentado, memorial descritivo e planilha orçamentária.**

### **6. ESTIMATIVA DO VALOR DA CONTRATAÇÃO**

Estimativa do Valor da contratação **R\$45.283,80 (quarenta e cinco mil e duzentos e oitenta e três reais e oitenta centavos).**

### **7. JUSTIFICATIVA PARA PARCELAMENTO**

Conforme Cronograma Físico-Financeiro da obra através de medições de serviço executado e devidos procedimentos conforme as exigências das leis vigentes.



# **PREFEITURA MUNICIPAL DE PRATÁPOLIS**

## **MINAS GERAIS**

### **8. CONTRATAÇÕES CORRELATAS/INTERDEPENDENTES**

Pratápolis não tem em aberto nenhuma contratação de serviços que atendam a demanda apresentada.

### **9. PREVISÃO NO PLANO DE CONTRATAÇÕES ANUAL**

Os serviços aqui apresentados, não se encontra em nenhuma contratação anual, posto que o referido instrumento é facultativo, conforme art. 6º, do Decreto nº 5.298/2021, não tendo sido elaborado para o ano de 2024.

### **10. RESULTADOS PRETENDIDOS**

O objetivo é proporcionar a população com adequação da Sala de Vacina um atendimento com conforto ambiental, acessibilidade e proteção a saúde pública conforme as leis vigentes.

### **11. PROVIDÊNCIAS PRÉVIAS À CELEBRAÇÃO DO CONTRATO**

Não é necessário neste momento, adotar nenhuma providência específica para os trâmites deste.

### **12. IMPACTOS AMBIENTAIS**

Não haverá supressão de árvores, não gerará degradação ambiental e não possui fauna no local, declaramos que a execução deste serviço não será passível de licenciamento ambiental.

### **13. VIABILIDADE DA CONTRATAÇÃO**

Secretaria de obras do município, atuam em equipe e os mesmos declaram a viabilidade dessa ação.

**Pratapolis 07/06/2024**



# **PREFEITURA MUNICIPAL DE PRATÁPOLIS**

## **MINAS GERAIS**

**Juliano Alves Silveira Brazão**

Chefe do Setor de Obras

Engenheiro Civil

Crea: 94.393/D



# PREFEITURA MUNICIPAL DE PRATÁPOLIS

MINAS GERAIS

## ANEXO III

PROCESSO Nº: **XX/202X**

CONTRATO ADMINISTRATIVO Nº **XX/202X**

CONTRATANTE: PREFEITURA MUNICIPAL DE **XXXXXXXXXXXXXX**

CONTRATADO: **XXXXXXXXXX**

OBJETO: **XXXXXXXXXX**

VALOR: R\$ **XXXXXX**

VIGÊNCIA: **XXXXXXXXXX**

Pelo presente instrumento, de um lado a **Prefeitura Municipal de XXXXXXXXXXXXXXXX**, com sede na Rua **XXXXXXXXXXXXXXXXXXXXXX**, nº **XXX**, inscrita no CNPJ nº **XX.XXX.XXX/0001-XX**, representada neste ato pelo seu **Prefeito Municipal, o Senhor XXXXXXXXXXXX**, doravante denominado CONTRATANTE, e o(a) ....., inscrito(a) no CNPJ/MF sob o nº ....., sediado(a) na ....., doravante designado CONTRATADO, neste ato representado(a) por ..... (nome e função no contratado), conforme atos constitutivos da empresa OU procuração apresentada nos autos, tendo em vista o que consta no Processo nº ..... e em observância às disposições da Lei nº 14.133, de 1º de abril de 2021, e demais legislação aplicável, resolvem celebrar o presente Termo de Contrato, decorrente do Pregão Eletrônico nº .../ .., mediante as cláusulas e condições a seguir enunciadas.

*(Nota explicativa: O PARECER n.00004/2022/CNMLC/CGU/AGU (NUP: 00688.000716/2019-43), elaborado pela Câmara Nacional de Modelos de Licitação e Contratos Administrativos e aprovado pelo Consultor-Geral da União, ao tratar sobre a aplicação da Lei Geral de Proteção de Dados nos modelos de licitação e contratos, fixou o entendimento de que, nos contratos administrativos, “[...] não constem os números de documentos pessoais das pessoas naturais que irão assiná-los, como ocorre normalmente com os representantes da Administração e da empresa contratada. Em vez disso, propõe-se nos instrumentos contratuais os representantes da Administração sejam identificados apenas com a matrícula funcional [...]. Com relação aos representantes da contratada também se propõe que os instrumentos contratuais os identifiquem apenas pelo nome, até porque o art. 61 da Lei nº 8.666, de 1993, e o §1º do art. 89 da Lei nº 14.133, de 1º de abril de 2021, exigem apenas esse dado”.)*

### CLÁUSULA PRIMEIRA – OBJETO (art. 92, I e II)

- 1.1. **1.1** O objeto do presente instrumento é a contratação de ....., nas condições estabelecidas no Termo de Referência.
- 1.2. **1.2** Objeto da contratação:

ITEM	ESPECIFICAÇÃO	CATMAT	UNIDADE D MEDIDA	QUANTIDADE	VALOR UNITÁRIO	VALOR TOTAL
1						
2						



# PREFEITURA MUNICIPAL DE PRATÁPOLIS

## MINAS GERAIS

3						
...						

### 1.3. (Tabela meramente ilustrativa)

#### 1.4. 1.3 Vinculam esta contratação, independentemente de transcrição:

- 1.4.1. 1.3.1 O Termo de Referência;
- 1.4.2. 1.3.2 O Edital da Licitação;
- 1.4.3. 1.3.3 A Proposta do contratado;
- 1.4.4. 1.3.4 Eventuais anexos dos documentos supracitados.

## CLÁUSULA SEGUNDA – VIGÊNCIA E PRORROGAÇÃO

2.1 O prazo de vigência da contratação é de ..... contados do(a) ....., na forma do artigo 105 da Lei nº 14.133, de 2021.

2.1.1 O prazo de vigência será automaticamente prorrogado, independentemente de termo aditivo, quando o objeto não for concluído no período firmado acima, ressalvadas as providências cabíveis no caso de culpa do contratado, previstas neste instrumento.

*(Nota explicativa: Utilizar esta redação para contratos de escopo, cuja vigência se fundamenta no art. 105 da Lei n.º 14.133, de 2021.)*

### OU

2.2 O prazo de vigência da contratação é de ..... contados do(a) ..... , prorrogável por até 10 anos, na forma dos artigos 106 e 107 da Lei nº 14.133, de 2021.

2.2.1 A prorrogação de que trata este item é condicionada ao ateste, pela autoridade competente, de que as condições e os preços permanecem vantajosos para a Administração, permitida a negociação com o contratado.

2.3 O contratado não tem direito subjetivo à prorrogação contratual.

2.4 A prorrogação de contrato deverá ser promovida mediante celebração de termo aditivo.

2.5 O contrato não poderá ser prorrogado quando o contratado tiver sido penalizado nas sanções de declaração de inidoneidade ou impedimento de licitar e contratar com poder público, observadas as abrangências de aplicação.

*(Nota Explicativa 1: Indicar o prazo inicial da contratação, que deverá ser de no máximo 5 (cinco) anos.*

*Nota Explicativa 2: Utilizar esta redação para contratações de fornecimentos contínuos, conforme arts. 106 e 107 da Lei nº 14.133, de 2021, considerando a definição do art. 6º, XV do mesmo normativo.)*



# PREFEITURA MUNICIPAL DE PRATÁPOLIS

## MINAS GERAIS

### CLÁUSULA TERCEIRA – MODELOS DE EXECUÇÃO E GESTÃO CONTRATUAIS (art. 92, IV, VII e XVIII)

3.1 O regime de execução contratual, os modelos de gestão e de execução, assim como os prazos e condições de conclusão, entrega, observação e recebimento do objeto constam no Termo de Referência, anexo a este Contrato.

### CLÁUSULA QUARTA – SUBCONTRATAÇÃO

4.1 Não será admitida a subcontratação do objeto contratual.

**OU**

4.2 É permitida a subcontratação parcial do objeto, até o limite de .....% (..... por cento) do valor total do contrato, nas seguintes condições:

4.2.1 É vedada a subcontratação completa ou da parcela principal da obrigação, abaixo discriminada:

4.2.1.1 ...

4.2.1.2 ...

*(Nota Explicativa: A subcontratação parcial é permitida e deverá ser analisada pela Administração com base nas informações dos estudos preliminares, em cada caso concreto. Caso admitida no Termo de Referência, deve-se estabelecer com detalhamento seus limites e condições, inclusive especificando quais parcelas do objeto poderão ser subcontratadas.)*

2.4.2 Poderão ser subcontratadas as seguintes parcelas do objeto:

4.2.2.1 ...

4.2.2.2 ...

*(Nota Explicativa: Em havendo a necessidade de inclusão de outras especificações técnicas quanto à subcontratação, deverão ser inseridas no tópico 4.2.2)*

4.2.3 Em qualquer hipótese de subcontratação, permanece a responsabilidade integral do contratado pela perfeita execução contratual, cabendo-lhe realizar a supervisão e coordenação das atividades do subcontratado, bem como responder perante o contratante pelo rigoroso cumprimento das obrigações contratuais correspondentes ao objeto da subcontratação.

4.3 A subcontratação depende de autorização prévia do contratante, a quem incumbe avaliar se o subcontratado cumpre os requisitos de qualificação técnica necessários para a execução do objeto.

4.3.1 O contratado apresentará à Administração documentação que comprove a capacidade técnica do subcontratado, que será avaliada e juntada aos autos do processo correspondente.



# PREFEITURA MUNICIPAL DE PRATÁPOLIS

## MINAS GERAIS

4.4 É vedada a subcontratação de pessoa física ou jurídica, se aquela ou os dirigentes desta mantiverem vínculo de natureza técnica, comercial, econômica, financeira, trabalhista ou civil com dirigente do órgão ou entidade contratante ou com agente público que desempenhe função na contratação ou atue na fiscalização ou na gestão do contrato, ou se deles forem cônjuge, companheiro ou parente em linha reta, colateral, ou por afinidade, até o terceiro grau.

### CLÁUSULA QUINTA – PREÇO (art. 92, V)

5.1 O valor mensal da contratação é de R\$ ..... (.....), perfazendo o valor total de R\$ ..... ( ).

**OU**

5.2 O valor total da contratação é de R\$..... ( )

*(Nota Explicativa. O cálculo do valor total do Termo de Contrato levará em conta o período inicial de vigência estabelecido.)*

5.3 No valor acima estão incluídas todas as despesas ordinárias diretas e indiretas decorrentes da execução do objeto, inclusive tributos e/ou impostos, encargos sociais, trabalhistas, previdenciários, fiscais e comerciais incidentes, taxa de administração, frete, seguro e outros necessários ao cumprimento integral do objeto da contratação.

5.4 O valor acima é meramente estimativo, de forma que os pagamentos devidos ao contratado dependerão dos quantitativos efetivamente fornecidos.

*(Nota explicativa: Caso se trate de contrato de valor estimativo, em que a própria demanda é variável, cabe inserir o subitem acima.)*

### CLÁUSULA SEXTA - PAGAMENTO (art. 92, V e VI)

6.1 O prazo para pagamento ao contratado e demais condições a ele referentes encontram-se definidos no Termo de Referência, anexo a este Contrato.

### CLÁUSULA SÉTIMA - REAJUSTE (art. 92, V)

*(Nota Explicativa 1: A Lei n.º 14.133, de 2021 em seu artigo 25, §7º fixou a necessidade da estipulação no contrato, independente do prazo de sua duração, de índice de reajustamento de preço, com data-base vinculada à data do orçamento estimado. Vale destacar que o aludido entendimento já vinha sendo adotado nos modelos da Advocacia-Geral da União, com base no entendimento do Tribunal de Contas da União (Acórdão n.º 7184/2018 - Segunda Câmara, no Acórdão n.º 2205/2016-TCU-Plenário) e no Parecer n.º 79/2019/DECOR/CGU/AGU, aprovado nos termos do Despacho n.º 480/2020/DECOR/CGU/AGU, pelo Despacho n.º 00496/2020/DECOR/CGU/AGU e Despacho n.º 00643/2020/GAB/CGU/AGU (NUP 08008.000351/2017-17).*

*A Lei n.º 14.133, de 2021 inova quanto à possibilidade do estabelecimento de mais de um índice específico ou setorial desde que consentânea com a realidade de mercado dos respectivos insumos. Assim, caso a contratação envolva vários insumos resta a possibilidade da fixação de mais de um índice de reajuste com o intuito de melhor refletir a variação de custo sofrida. Importa enfatizar que o marco inicial para a contagem da anualidade é a data do orçamento estimado, o que representa*





# PREFEITURA MUNICIPAL DE PRATÁPOLIS

## MINAS GERAIS

um aperfeiçoamento em relação à sistemática anterior. Isso torna indispensável que o orçamento contenha a data específica a que se refere.

**Nota explicativa 2:** O PARECER n. 00003/2023/DECOR/CGU/AGU, aprovado pelo Advogado-Geral da União, ratificou o entendimento da Consultoria-Geral da União de que o reajuste em sentido estrito dos preços contratados, por meio da aplicação de índice que reflita efetivamente as variações dos custos do mercado, não representa uma modificação contratual e **sua concessão ex officio pela Administração deve ser a regra**, independentemente da natureza do objeto, incluindo serviços continuados e contratos de escopo. Todavia, restou assentado, excepcionalmente, que, "Por caracterizar-se o reajuste em sentido estrito como direito de ordem patrimonial e disponível, não há óbice jurídico para que, em tese, seja consumada a renúncia tácita ou a preclusão lógica do seu exercício nos contratos continuados e nos contratos de escopo, **desde que cumulativamente:** (a) o edital ou contrato preveja expressamente que a concessão do reajuste resta condicionada à solicitação do contratado; (b) que não haja solicitação do reajuste antes da celebração de aditamento de vigência; (c) seja celebrado aditamento para a prorrogação do prazo de vigência do contrato sem qualquer ressalva quanto à ulterior análise pela Administração do reajuste e (d) o edital expressamente preveja que a formalização do aditamento sem a concessão do reajuste, ou ressalva de sua superveniente análise, será considerada como renúncia ou preclusão lógica do direito". Observe-se que, para condicionar o reajuste à solicitação do contratado, a Administração deverá apresentar **motivação idônea** nos autos do processo administrativo, promovendo as respectivas adequações na cláusula sétima da minuta de termo de contrato.)

7.1 Os preços inicialmente contratados são fixos e irrevogáveis no prazo de um ano contado da data do orçamento estimado, em // (DD/MM/AAAA).

7.2 Após o interregno de um ano, e independentemente de pedido do contratado, os preços iniciais serão reajustados, mediante a aplicação, pelo contratante, do índice \_\_\_\_\_ (indicar o índice a ser adotado), exclusivamente para as obrigações iniciadas e concluídas após a ocorrência da anualidade.

**(Nota Explicativa:** A Administração deverá atentar para que o índice utilizado seja o indicador mais próximo da efetiva variação dos preços dos bens a serem fornecidos, "...o qual deverá ser preferencialmente um índice setorial ou específico, e, apenas na ausência de tal índice, um índice geral, o qual deverá ser o mais conservador possível de forma a não onerar injustificadamente a administração..." – TCU, Ac. nº 114/2013-Plenário.

**Nota Explicativa 2:** A Administração poderá, ainda, utilizar índices diferenciados, inclusive mais de um, de forma justificada, de acordo com as peculiaridades envolvidas no objeto contratual (art. 25, § 7º, da Lei nº 14.133, de 2021). Caso haja a utilização de mais de um índice, deverá a Administração ajustar a redação da cláusula de modo a especificar o insumo respectivo sobre o qual incidirá cada índice de correção.)

7.3 Nos reajustes subsequentes ao primeiro, o interregno mínimo de um ano será contado a partir dos efeitos financeiros do último reajuste.



# **PREFEITURA MUNICIPAL DE PRATÁPOLIS**

## **MINAS GERAIS**

**7.4** No caso de atraso ou não divulgação do(s) índice (s) de reajustamento, o contratante pagará ao contratado a importância calculada pela última variação conhecida, liquidando a diferença correspondente tão logo seja(m) divulgado(s) o(s) índice(s) definitivo(s).

**7.5** Nas aferições finais, o(s) índice(s) utilizado(s) para reajuste será (ão), obrigatoriamente, o(s) definitivo(s).

**7.6** Caso o(s) índice(s) estabelecido(s) para reajustamento venha(m) a ser extinto(s) ou de qualquer forma não possa(m) mais ser utilizado(s), será (ão) adotado(s), em substituição, o(s) que vier(em) a ser determinado(s) pela legislação então em vigor.

**7.7** Na ausência de previsão legal quanto ao índice substituto, as partes elegerão novo índice oficial, para reajustamento do preço do valor remanescente, por meio de termo aditivo.

**7.8** O reajuste será realizado por apostilamento.

### **CLÁUSULA OITAVA - OBRIGAÇÕES DO CONTRATANTE (art. 92, X, XI e XIV)**

**8.1** São obrigações do Contratante:

**8.1.2** Exigir o cumprimento de todas as obrigações assumidas pelo Contratado, de acordo com o contrato e seus anexos;

**8.1.3** Receber o objeto no prazo e condições estabelecidas no Termo de Referência;

**8.1.4** Notificar o Contratado, por escrito, sobre vícios, defeitos ou incorreções verificadas no objeto fornecido, para que seja por ele substituído, reparado ou corrigido, no total ou em parte, às suas expensas;

**8.1.5** Acompanhar e fiscalizar a execução do contrato e o cumprimento das obrigações pelo Contratado;

**8.1.6** Efetuar o pagamento ao Contratado do valor correspondente ao fornecimento do objeto, no prazo, forma e condições estabelecidos no presente Contrato e no Termo de Referência.

**8.1.7** Aplicar ao Contratado as sanções previstas na lei e neste Contrato;

**8.1.8** Cientificar a assessoria jurídica da Administração para adoção das medidas cabíveis quando do descumprimento de obrigações pelo Contratado;

**8.1.9** Explicitamente emitir decisão sobre todas as solicitações e reclamações relacionadas à execução do presente Contrato, ressalvados os requerimentos manifestamente impertinentes, meramente protelatórios ou de nenhum interesse para a boa execução do ajuste.

**8.1.9.1** A Administração terá o prazo de **30 (trinta) dias**, a contar da data do protocolo do requerimento para decidir, admitida a prorrogação motivada, por igual período.

**8.10** Responder eventuais pedidos de reestabelecimento do equilíbrio econômico-financeiro feitos pelo contratado no prazo máximo de **30 (trinta) dias**.



# PREFEITURA MUNICIPAL DE PRATÁPOLIS

## MINAS GERAIS

**8.11** Notificar os emitentes das garantias quanto ao início de processo administrativo para apuração de descumprimento de cláusulas contratuais.

**8.2** A Administração não responderá por quaisquer compromissos assumidos pelo Contratado com terceiros, ainda que vinculados à execução do contrato, bem como por qualquer dano causado a terceiros em decorrência de ato do Contratado, de seus empregados, prepostos ou subordinados.

### CLÁUSULA NONA - OBRIGAÇÕES DO CONTRATADO (art. 92, XIV, XVI e XVII)

*(Nota Explicativa. Este modelo contém obrigações gerais que podem ser aplicadas aos mais diversos tipos de contratações. Entretanto, compete ao órgão verificar as peculiaridades a fim de definir quais obrigações serão aplicáveis, incluindo, modificando ou excluindo itens a depender das especificidades do objeto.)*

**9.1** O Contratado deve cumprir todas as obrigações constantes deste Contrato e em seus anexos, assumindo como exclusivamente seus os riscos e as despesas decorrentes da boa e perfeita execução do objeto, observando, ainda, as obrigações a seguir dispostas:

**9.1.2** Entregar o objeto acompanhado do manual do usuário, com uma versão em português, e da relação da rede de assistência técnica autorizada;

**9.1.3** Responsabilizar-se pelos vícios e danos decorrentes do objeto, de acordo com o Código de Defesa do Consumidor (Lei nº 8.078, de 1990);

**9.1.4** Comunicar ao contratante, no prazo máximo de 24 (vinte e quatro) horas que antecede a data da entrega, os motivos que impossibilitem o cumprimento do prazo previsto, com a devida comprovação;

**9.1.5** Atender às determinações regulares emitidas pelo fiscal ou gestor do contrato ou autoridade superior (art. 137, II, da Lei nº 14.133, de 2021) e prestar todo esclarecimento ou informação por eles solicitados;

**9.1.6** Reparar, corrigir, remover, reconstruir ou substituir, às suas expensas, no total ou em parte, no prazo fixado pelo fiscal do contrato, os bens nos quais se verificarem vícios, defeitos ou incorreções resultantes da execução ou dos materiais empregados;

*(Nota Explicativa. Cada vício, defeito ou incorreção verificada pelo fiscal do contrato reveste-se de peculiar característica. Por isso que, diante da natureza do objeto contratado, pode ser impróprio determinar prazo único para as correções devidas, devendo o fiscal do contrato, avaliar o caso concreto, para o fim de fixar prazo para as correções.)*

**9.1.7** Responsabilizar-se pelos vícios e danos decorrentes da execução do objeto, bem como por todo e qualquer dano causado à Administração ou terceiros, não reduzindo essa responsabilidade a fiscalização ou o acompanhamento da execução contratual pelo contratante, que ficará autorizado a descontar dos pagamentos devidos ou da garantia, caso exigida, o valor correspondente aos danos sofridos;



# **PREFEITURA MUNICIPAL DE PRATÁPOLIS**

## **MINAS GERAIS**

**9.1.8** Quando não for possível a verificação da regularidade no Sistema de Cadastro de Fornecedores – SICAF ou outro determinado no Edital, o contratado deverá entregar ao setor responsável pela fiscalização do contrato, junto com a Nota Fiscal para fins de pagamento, os seguintes documentos: 1) prova de regularidade relativa à Seguridade Social; 2) certidão conjunta relativa aos tributos federais e à Dívida Ativa da União; 3) certidões que comprovem a regularidade perante a Fazenda Estadual ou Distrital do domicílio ou sede do contratado; 4) Certidão de Regularidade do FGTS – CRF; e 5) Certidão Negativa de Débitos Trabalhistas – CNDT;

**9.1.9** Responsabilizar-se pelo cumprimento de todas as obrigações trabalhistas, previdenciárias, fiscais, comerciais e as demais previstas em legislação específica, cuja inadimplência não transfere a responsabilidade ao contratante e não poderá onerar o objeto do contrato;

**9.1.10** Comunicar ao Fiscal do contrato, no prazo de 24 (vinte e quatro) horas, qualquer ocorrência anormal ou acidente que se verifique no local da execução do objeto contratual.

**9.1.11** Paralisar, por determinação do contratante, qualquer atividade que não esteja sendo executada de acordo com a boa técnica ou que ponha em risco a segurança de pessoas ou bens de terceiros.

**9.1.12** Manter durante toda a vigência do contrato, em compatibilidade com as obrigações assumidas, todas as condições exigidas para habilitação na licitação;

**9.1.13** Cumprir, durante todo o período de execução do contrato, a reserva de cargos prevista em lei para pessoa com deficiência, para reabilitado da Previdência Social ou para aprendiz, bem como as reservas de cargos previstas na legislação (art. 116, da Lei n.º 14.133, de 2021);

**9.1.14** Comprovar a reserva de cargos a que se refere a cláusula acima, no prazo fixado pelo fiscal do contrato, com a indicação dos empregados que preencheram as referidas vagas (art. 116, parágrafo único, da Lei n.º 14.133, de 2021);

**9.1.15** Guardar sigilo sobre todas as informações obtidas em decorrência do cumprimento do contrato;

**9.1.16** Arcar com o ônus decorrente de eventual equívoco no dimensionamento dos quantitativos de sua proposta, inclusive quanto aos custos variáveis decorrentes de fatores futuros e incertos, devendo complementá-los, caso o previsto inicialmente em sua proposta não seja satisfatório para o atendimento do objeto da contratação, exceto quando ocorrer algum dos eventos arrolados no art. 124, II, d, da Lei nº 14.133, de 2021.

**9.1.17** Cumprir, além dos postulados legais vigentes de âmbito federal, estadual ou municipal, as normas de segurança do contratante;



# PREFEITURA MUNICIPAL DE PRATÁPOLIS

## MINAS GERAIS

### CLÁUSULA DÉCIMA– GARANTIA DE EXECUÇÃO (art. 92, XII)

#### 10.1 Não haverá exigência de garantia contratual da execução.

*(Nota explicativa: Fica a critério da Administração exigir, ou não, a garantia (salvo nos casos em que consta em norma a obrigatoriedade de sua exigência). Exigindo, deve haver previsão no edital e no contrato. Não exigindo, deve fazer constar a previsão, e justificar as razões para essa decisão, considerando os estudos preliminares e a análise de riscos feita para a contratação.)*

**OU**

#### 10.2 A contratação conta com garantia de execução, nos moldes do art. 96 da Lei nº 14.133, de 2021, na modalidade XXXXXX, em valor correspondente a X% (XXXX por cento) do valor inicial/total/anual do contrato.

*(Nota Explicativa 1: O adjudicatário poderá ofertar garantia de execução em momento anterior ou posterior à assinatura do contrato, a depender da modalidade eleita. Por conta disso, foram previstas redações alternativas para a disposição que inaugura a cláusula da garantia, contemplando as situações possíveis. Somente após a adjudicação do objeto é que será definido o momento de apresentação da garantia, por ser uma opção do licitante.*

*Nota explicativa 2: Quando o adjudicatário optar pela oferta de seguro-garantia, deverá fazê-lo previamente à assinatura do contrato, conforme prazo fixado no edital (no prazo mínimo de um mês), contado da data de homologação da licitação (art. 96, §3º, da Lei n.º 14.133/2021).*

*Nota explicativa 3: Nos casos de fornecimentos contínuos com duração até um ano, a garantia será calculada com base no valor total do contrato. Se de duração superior a um ano, o será com base no valor anual. Nos demais casos (fornecimentos não-contínuos), o será com base no valor inicial.*

*Nota Explicativa 4: Atentar que, segundo o art. 98, da Lei n.º 14.133, de 2021, a garantia poderá ser de até 5% (cinco por cento) do valor inicial do contrato, autorizada a majoração desse percentual para até 10% (dez por cento), desde que justificada mediante análise da complexidade técnica e dos riscos envolvidos.*

*Nota explicativa 5: Nos casos de contratos que impliquem a entrega de bens pela Administração (art. 101 da Lei n.º 14.133, de 2021), dos quais o contratado ficará depositário, deverá haver nos autos certificação do valor dos bens, e ser utilizada a opção dos itens 10.3 ou 10.5.)*

**OU**

#### 10.3 A contratação conta com garantia de execução do contrato, nos moldes do art. 96, combinado com art. 101, ambos da Lei nº 14.133, de 2021, na modalidade XXXXXX, em valor correspondente a X% (XXXX por cento) do valor total/anual do contrato, acrescido do valor dos bens abaixo arrolados, dos quais o contratado será depositário:

10.3.1 BEM 1 ..... Valor

10.3.2 BEM 2 ..... Valor

...

10.3.4 TOTAL ..... Valor total

**OU**

#### 10.4 O contratado apresentará, no prazo máximo de XXXX dias, prorrogáveis por igual período, a critério do contratante, contado da assinatura do contrato, comprovante de prestação de garantia,



# PREFEITURA MUNICIPAL DE PRATÁPOLIS

## MINAS GERAIS

podendo optar por caução em dinheiro ou títulos da dívida pública ou, ainda, pela fiança bancária, em valor correspondente a X% (XXXX por cento) do valor inicial/total/anual do contrato.

*(Nota Explicativa: Caso o adjudicatário não opte pela oferta de seguro-garantia, poderá ofertar a fiança bancária, a caução em dinheiro ou em títulos da dívida pública antes ou depois da assinatura do termo de contrato. Na segunda hipótese, deverá ser feita a opção por um dos subitens a seguir (10.4 ou 10.5))*

### OU

**10.5** O contratado apresentará, no prazo máximo de XXXX dias, prorrogáveis por igual período, a critério do contratante, contado da assinatura do contrato, comprovante de prestação de garantia, podendo optar por caução em dinheiro ou títulos da dívida pública ou, ainda, pela fiança bancária, em valor correspondente a correspondente a X% (XXXX por cento) do valor inicial/total/anual do contrato, acrescido do valor dos bens abaixo arrolados, dos quais o contratado será depositário:

10.5.1 BEM 1 ..... Valo

10.5.2 BEM 2 ..... Valor

..

10.5.3 TOTAL..... Valor tota

**10.6** Caso utilizada a modalidade de seguro-garantia, a apólice deverá ter validade durante a vigência do contrato, permanecendo em vigor mesmo que o contratado não pague o prêmio nas datas convencionadas.

**10.7** A apólice do seguro garantia deverá acompanhar as modificações referentes à vigência do contrato principal mediante a emissão do respectivo endosso pela seguradora.

**10.8** Será permitida a substituição da apólice de seguro-garantia na data de renovação ou de aniversário, desde que mantidas as condições e coberturas da apólice vigente e nenhum período fique descoberto, ressalvado o disposto no item 10.9 deste contrato.

**10.9** Na hipótese de suspensão do contrato por ordem ou inadimplemento da Administração, o contratado ficará desobrigado de renovar a garantia ou de endossar a apólice de seguro até a ordem de reinício da execução ou o adimplemento pela Administração.

**10.10** A garantia assegurará, qualquer que seja a modalidade escolhida, o pagamento de:

10.10.1 prejuízos advindos do não cumprimento do objeto do contrato e do não adimplemento das demais obrigações nele previstas;

10.10.2 multas moratórias e punitivas aplicadas pela Administração à contratada; e

10.10.3 obrigações trabalhistas e previdenciárias de qualquer natureza e para com o FGTS, não adimplidas pelo contratado, quando couber.

**10.11** A modalidade seguro-garantia somente será aceita se contemplar todos os eventos indicados no item 10.10, observada a legislação que rege a matéria.



# **PREFEITURA MUNICIPAL DE PRATÁPOLIS**

## **MINAS GERAIS**

**10.12** A garantia em dinheiro deverá ser efetuada em favor do contratante, em conta específica na Caixa Econômica Federal, com correção monetária.

**10.13** Caso a opção seja por utilizar títulos da dívida pública, estes devem ter sido emitidos sob a forma escritural, mediante registro em sistema centralizado de liquidação e de custódia autorizado pelo Banco Central do Brasil, e avaliados pelos seus valores econômicos, conforme definido pelo Ministério da Economia.

**10.14** No caso de garantia na modalidade de fiança bancária, deverá ser emitida por banco ou instituição financeira devidamente autorizada a operar no País pelo Banco Central do Brasil, e deverá constar expressa renúncia do fiador aos benefícios do artigo 827 do Código Civil.

**10.15** No caso de alteração do valor do contrato, ou prorrogação de sua vigência, a garantia deverá ser ajustada ou renovada, seguindo os mesmos parâmetros utilizados quando da contratação.

**10.16** Se o valor da garantia for utilizado total ou parcialmente em pagamento de qualquer obrigação, o Contratado obriga-se a fazer a respectiva reposição no prazo máximo de ..... ( ..... ) dias úteis, contados da data em que for notificada.

**10.17** O Contratante executará a garantia na forma prevista na legislação que rege a matéria.

**10.17.1** O emitente da garantia ofertada pelo contratado deverá ser notificado pelo contratante quanto ao início de processo administrativo para apuração de descumprimento de cláusulas contratuais (art. 137, § 4º, da Lei n.º 14.133, de 2021).

**10.17.2** Caso se trate da modalidade seguro-garantia, ocorrido o sinistro durante a vigência da apólice, sua caracterização e comunicação poderão ocorrer fora desta vigência, não caracterizando fato que justifique a negativa do sinistro, desde que respeitados os prazos prescricionais aplicados ao contrato de seguro, nos termos do art. 20 da Circular Susep nº 662, de 11 de abril de 2022.

**10.18** Extinguir-se-á a garantia com a restituição da apólice, carta fiança ou autorização para a liberação de importâncias depositadas em dinheiro a título de garantia, acompanhada de declaração do contratante, mediante termo circunstanciado, de que o contratado cumpriu todas as cláusulas do contrato;

**10.19** A garantia somente será liberada ou restituída após a fiel execução do contrato ou após a sua extinção por culpa exclusiva da Administração e, quando em dinheiro, será atualizada monetariamente.

**10.20** O garantidor não é parte para figurar em processo administrativo instaurado pelo contratante com o objetivo de apurar prejuízos e/ou aplicar sanções à contratada.

**10.20.1** O contratado autoriza o contratante a reter, a qualquer tempo, a garantia, na forma prevista neste Contrato.



# PREFEITURA MUNICIPAL DE PRATÁPOLIS

## MINAS GERAIS

10.20.2 Além da garantia de que tratam os arts. 96 e seguintes da Lei nº 14.133/21, a presente contratação possui previsão de garantia contratual do bem a ser fornecido, incluindo manutenção e assistência técnica, conforme condições estabelecidas no Termo de Referência.

10.20.3 A garantia de execução é independente de eventual garantia do produto prevista especificamente no Termo de Referência.

### CLÁUSULA DÉCIMA PRIMEIRA – INFRAÇÕES E SANÇÕES ADMINISTRATIVAS (art. 92, XIV)

11.1 Comete infração administrativa, nos termos da Lei nº 14.133, de 2021, o contratado que:

- a) der causa à inexecução parcial do contrato;
- b) der causa à inexecução parcial do contrato que cause grave dano à Administração ou ao funcionamento dos serviços públicos ou ao interesse coletivo;
- c) der causa à inexecução total do contrato;
- d) ensejar o retardamento da execução ou da entrega do objeto da contratação sem motivo justificado;
- e) apresentar documentação falsa ou prestar declaração falsa durante a execução do contrato;
- f) praticar ato fraudulento na execução do contrato;
- g) comportar-se de modo inidôneo ou cometer fraude de qualquer natureza;
- h) praticar ato lesivo previsto no art. 5º da Lei nº 12.846, de 1º de agosto de 2013.

11.2 Serão aplicadas ao contratado que incorrer nas infrações acima descritas as seguintes sanções:

- i. **Advertência**, quando o contratado der causa à inexecução parcial do contrato, sempre que não se justificar a imposição de penalidade mais grave (art. 156, §2º, da Lei nº 14.133, de 2021);
- ii. **Impedimento de licitar e contratar**, quando praticadas as condutas descritas nas alíneas “b”, “c” e “d” do subitem acima deste Contrato, sempre que não se justificar a imposição de penalidade mais grave (art. 156, § 4º, da Lei nº 14.133, de 2021);
- iii. **Declaração de inidoneidade para licitar e contratar**, quando praticadas as condutas descritas nas alíneas “e”, “f”, “g” e “h” do subitem acima deste Contrato, bem como nas alíneas “b”, “c” e “d”, que justifiquem a imposição de penalidade mais grave (art. 156, §5º, da Lei nº 14.133, de 2021).
- iv. **Multa:**
  - 1. Moratória de **1% (um por cento)** por dia de atraso injustificado sobre o valor da parcela inadimplida, até o limite de 60 (sessenta) dias;
  - 2. Moratória de **1% (um por cento)** por dia de atraso injustificado sobre o valor total do contrato, até o **máximo de 30% (trinta por cento)**, pela inobservância do prazo fixado para apresentação, suplementação ou reposição da garantia.





# PREFEITURA MUNICIPAL DE PRATÁPOLIS

## MINAS GERAIS

2.1 O atraso superior a 60 (trinta) dias autoriza a Administração a promover a extinção do contrato por descumprimento ou cumprimento irregular de suas cláusulas, conforme dispõe o inciso I do art. 137 da Lei n. 14.133, de 2021.

**(Nota Explicativa 2: Recomenda-se suprimir a sanção relativa à apresentação, reposição ou suplementação da garantia caso esta não seja exigida para a contratação.)**

3. Compensatória, para as infrações descritas nas alíneas “e” a “h” do subitem 11.1, de **20% a 30%** do valor do Contrato.
4. Compensatória, para a inexecução total do contrato prevista na alínea “c” do subitem 11.1, de **15% a 20%** do valor do Contrato.
5. Para infração descrita na alínea “b” do subitem 11.1, a multa será de **10 % a 15%** do valor do Contrato.
6. Para infrações descritas na alínea “d” do subitem 11.1, a multa será de **5% a 10%** do valor do Contrato.
7. Para a infração descrita na alínea “a” do subitem 11.1, a multa será de **0,5% a 10%** do valor do Contrato, ressalvadas as seguintes infrações:

**[INDICAR ITENS ESPECÍFICOS DE INEXECUÇÃO PARCIAL QUE JUSTIFIQUEM PENA DIVERSA]**

**11.3** A aplicação das sanções previstas neste Contrato não exclui, em hipótese alguma, a obrigação de reparação integral do dano causado ao Contratante (art. 156, §9º, da Lei nº 14.133, de 2021)

11.3.1 Todas as sanções previstas neste Contrato poderão ser aplicadas cumulativamente com a multa (art. 156, §7º, da Lei nº 14.133, de 2021).

11.3.2 Antes da aplicação da multa será facultada a defesa do interessado no prazo de 15 (quinze) dias úteis, contado da data de sua intimação (art. 157, da Lei nº 14.133, de 2021)

11.3.3 Se a multa aplicada e as indenizações cabíveis forem superiores ao valor do pagamento eventualmente devido pelo Contratante ao Contratado, além da perda desse valor, a diferença será descontada da garantia prestada ou será cobrada judicialmente (art. 156, §8º, da Lei nº 14.133, de 2021).

11.3.4 Previamente ao encaminhamento à cobrança judicial, a multa poderá ser recolhida administrativamente no prazo máximo de **XX (XXXX)** dias, a contar da data do recebimento da comunicação enviada pela autoridade competente.

**11.4** A aplicação das sanções realizar-se-á em processo administrativo que assegure o contraditório e a ampla defesa ao Contratado, observando-se o procedimento previsto no *caput* e parágrafos do art. 158 da Lei nº 14.133, de 2021, para as penalidades de impedimento de licitar e contratar e de declaração de inidoneidade para licitar ou contratar.

**11.5** Na aplicação das sanções serão considerados (art. 156, §1º, da Lei nº 14.133, de 2021):



# PREFEITURA MUNICIPAL DE PRATÁPOLIS

## MINAS GERAIS

- a) a natureza e a gravidade da infração cometida;
- b) as peculiaridades do caso concreto;
- c) as circunstâncias agravantes ou atenuantes;
- d) os danos que dela provierem para o Contratante;
- e) a implantação ou o aperfeiçoamento de programa de integridade, conforme normas e orientações dos órgãos de controle.

**11.6** Os atos previstos como infrações administrativas na Lei nº 14.133, de 2021, ou em outras leis de licitações e contratos da Administração Pública que também sejam tipificados como atos lesivos na Lei nº 12.846, de 2013, serão apurados e julgados conjuntamente, nos mesmos autos, observados o rito procedimental e autoridade competente definidos na referida Lei (art. 159).

**11.7** A personalidade jurídica do Contratado poderá ser desconsiderada sempre que utilizada com abuso do direito para facilitar, encobrir ou dissimular a prática dos atos ilícitos previstos neste Contrato ou para provocar confusão patrimonial, e, nesse caso, todos os efeitos das sanções aplicadas à pessoa jurídica serão estendidos aos seus administradores e sócios com poderes de administração, à pessoa jurídica sucessora ou à empresa do mesmo ramo com relação de coligação ou controle, de fato ou de direito, com o Contratado, observados, em todos os casos, o contraditório, a ampla defesa e a obrigatoriedade de análise jurídica prévia (art. 160, da Lei nº 14.133, de 2021).

**11.8** O Contratante deverá, no prazo máximo de 15 (quinze) dias úteis, contado da data de aplicação da sanção, informar e manter atualizados os dados relativos às sanções por ela aplicadas, para fins de publicidade no Cadastro Nacional de Empresas Inidôneas e Suspensas (Ceis) e no Cadastro Nacional de Empresas Punidas (Cnep), instituídos no âmbito do Poder Executivo Federal. (Art. 161, da Lei nº 14.133, de 2021).

**11.9** As sanções de impedimento de licitar e contratar e declaração de inidoneidade para licitar ou contratar são passíveis de reabilitação na forma do art. 163 da Lei nº 14.133/21.

### **CLÁUSULA DÉCIMA SEGUNDA– DA EXTINÇÃO CONTRATUAL (art. 92, XIX)**

**12.1** *O contrato será extinto quando cumpridas as obrigações de ambas as partes, ainda que isso ocorra antes do prazo estipulado para tanto.*

**12.2** *Se as obrigações não forem cumpridas no prazo estipulado, a vigência ficará prorrogada até a conclusão do objeto, caso em que deverá a Administração providenciar a readequação do cronograma fixado para o contrato.*

**12.2.1** *Quando a não conclusão do contrato referida no item anterior decorrer de culpa do contratado:*

- a) *ficará ele constituído em mora, sendo-lhe aplicáveis as respectivas sanções administrativas; e*



# PREFEITURA MUNICIPAL DE PRATÁPOLIS

## MINAS GERAIS

b) poderá a Administração optar pela extinção do contrato e, nesse caso, adotará as medidas admitidas em lei para a continuidade da execução contratual.

**(Nota Explicativa: Use a redação dos itens 12.1, 12.2, 12.2.1 para os contratos por escopo (o objeto é contratado para ser prestado em determinado prazo). Ex. Compra pontual de sofás, aquisição e instalação de servidores.)**

### OU

**12.3** O contrato será extinto quando vencido o prazo nele estipulado, independentemente de terem sido cumpridas ou não as obrigações de ambas as partes contraentes.

**12.3.1** O contrato poderá ser extinto antes do prazo nele fixado, sem ônus para o Contratante, quando este não dispuser de créditos orçamentários para sua continuidade ou quando entender que o contrato não mais lhe oferece vantagem.

**12.3.2** A extinção nesta hipótese ocorrerá na próxima data de aniversário do contrato, desde que haja a notificação do contratado pelo contratante nesse sentido com pelo menos 2 (dois) meses de antecedência desse dia.

**12.3.3** Caso a notificação da não-continuidade do contrato de que trata este subitem ocorra com menos de 2 (dois) meses da data de aniversário, a extinção contratual ocorrerá após 2 (dois) meses da data da comunicação.

**(Nota Explicativa 1: Use a redação dos itens 12.3, 12.3.1, 12.3.2, 12.3.3 para os contratos de fornecimentos contínuos e de aluguel de equipamentos e à utilização de programas de informática (art. 106, da Lei n.º 14.133, de 2021).**

**Nota Explicativa 2: A sistemática dos itens 12.3.2 e 12.3.3 decorre do que dispõe o art. 106, III e §1º, da Lei nº 14.133/21. Para a sua compreensão, vale trazer um exemplo:**

**Um contrato firmado em 20 de maio de 2022 fará aniversário no dia 20 de maio dos anos subsequentes. Supondo-se que se chegue à conclusão pela descontinuidade do contrato, seja por razões orçamentárias, seja por ausência de vantagem na permanência, há três possibilidades:**

**1) Se a comunicação ao contratado noticiando a rescisão ocorrer até 20 de março (dois meses antes da data de aniversário), a extinção poderá ocorrer na data de aniversário, ou seja, 20 de maio.**

**2) Se a comunicação se der entre 20 de março e 20 de maio (menos de dois meses), fica garantida a vigência contratual por mais dois meses (portanto, por exemplo, se a notificação for em 20 de abril, a extinção seria em 20 de junho).**

**3) Por fim, uma comunicação de extinção havida após a data de aniversário só terá efeito no aniversário subsequente, salvo se houver enquadramento na situação “2”).**

**12.4** O contrato poderá ser extinto antes de cumpridas as obrigações nele estipuladas, ou antes do prazo nele fixado, por algum dos motivos previstos no artigo 137 da Lei nº 14.133/21, bem como amigavelmente, assegurados o contraditório e a ampla defesa.

**12.4.1** Nesta hipótese, aplicam-se também os artigos 138 e 139 da mesma Lei.

**12.4.2** A alteração social ou a modificação da finalidade ou da estrutura da empresa não ensejará a extinção se não restringir sua capacidade de concluir o contrato.



# **PREFEITURA MUNICIPAL DE PRATÁPOLIS**

## **MINAS GERAIS**

12.4.3 Se a operação implicar mudança da pessoa jurídica contratada, deverá ser formalizado termo aditivo para alteração subjetiva.

**12.5** O termo de extinção, sempre que possível, será precedido:

12.5.1 Balanço dos eventos contratuais já cumpridos ou parcialmente cumpridos;

12.5.2 Relação dos pagamentos já efetuados e ainda devidos;

12.5.3 Indenizações e multas.

**12.6** A extinção do contrato não configura óbice para o reconhecimento do desequilíbrio econômico-financeiro, hipótese em que será concedida indenização por meio de termo indenizatório (art. 131, *caput*, da Lei n.º 14.133, de 2021).

**12.7** O contrato poderá ser extinto caso se constate que o contratado mantém vínculo de natureza técnica, comercial, econômica, financeira, trabalhista ou civil com dirigente do órgão ou entidade contratante ou com agente público que tenha desempenhado função na licitação ou atue na fiscalização ou na gestão do contrato, ou que deles seja cônjuge, companheiro ou parente em linha reta, colateral ou por afinidade, até o terceiro grau (art. 14, inciso IV, da Lei n.º 14.133, de 2021).

### **CLÁUSULA DÉCIMA TERCEIRA – DOTAÇÃO ORÇAMENTÁRIA (art. 92, VIII)**

**13.1** As despesas decorrentes da presente contratação correrão à conta dos seguintes recursos específicos: **XXXXXXXXXXXXXX**

### **CLÁUSULA DÉCIMA QUARTA – DOS CASOS OMISSOS (art. 92, III)**

**14.1** Os casos omissos serão decididos pelo contratante, segundo as disposições contidas na Lei nº 14.133, de 2021, e demais normas federais aplicáveis e, subsidiariamente, segundo as disposições contidas na Lei nº 8.078, de 1990 – Código de Defesa do Consumidor – e normas e princípios gerais dos contratos.

### **CLÁUSULA DÉCIMA QUINTA – ALTERAÇÕES**

**15.1** Eventuais alterações contratuais reger-se-ão pela disciplina dos arts. 124 e seguintes da Lei nº 14.133, de 2021.

**15.2** O contratado é obrigado a aceitar, nas mesmas condições contratuais, os acréscimos ou supressões que se fizerem necessários, até o limite de 25% (vinte e cinco por cento) do valor inicial atualizado do contrato.

**15.3** As alterações contratuais deverão ser promovidas mediante celebração de termo aditivo, submetido à prévia aprovação da consultoria jurídica do contratante, salvo nos casos de justificada necessidade de antecipação de seus efeitos, hipótese em que a formalização do aditivo deverá ocorrer no prazo máximo de 1 (um) mês (art. 132 da Lei nº 14.133, de 2021).



# PREFEITURA MUNICIPAL DE PRATÁPOLIS

## MINAS GERAIS

**15.4** Registros que não caracterizam alteração do contrato podem ser realizados por simples apostila, dispensada a celebração de termo aditivo, na forma do art. 136 da Lei nº 14.133, de 2021.

### CLÁUSULA DÉCIMA SEXTA – PUBLICAÇÃO

**16.1** Incumbirá ao contratante divulgar o presente instrumento no Portal Nacional de Contratações Públicas (PNCP), na forma prevista no art. 94 da Lei 14.133, de 2021, bem como no respectivo sítio oficial da **Prefeitura Municipal**, em atenção ao art. 91, *caput*, da Lei n.º 14.133, de 2021.

### CLÁUSULA DÉCIMA SÉTIMA - DO FORO

**17.1.** Fica eleito o foro da Comarca do contratante, com exclusão de qualquer outro, para dirimir os litígios que decorrerem da execução deste Termo de Contrato que não puderem ser compostos pela conciliação, conforme art. 92, §1º, da Lei nº 14.133/21.

**17.2.** E, por estarem assim justos e contratados, assinam o presente, para um só efeito, na presença de duas testemunhas abaixo assinadas.

XXXXXXXXXX- MG, XX de XX de 202X.

---

**Representante Legal**

**Contratante**

---

**Representante Legal**

**Contratado**

Testemunha 1: \_\_\_\_\_

Testemunha 2: \_\_\_\_\_

PREFEITURA MUNICIPAL DE PRATÁPOLIS

**CRONOGRAMA FÍSICO-FINANCEIRO**

PREFEITURA MUNICIPAL DE PRATÁPOLIS			VALOR DA OBRA: R\$45.283,80				BDI=24,59%		DATA: 07/06/2024	
OBRA: SETOR DE IMUNIZAÇÃO			LOCAL: RUA PADRE ELIAS					PRAZO DA OBRA: 3 MÊS		
ITEM	ETAPAS/DESCRIÇÃO		FÍSICO/ FINANCEIRO	TOTAL ETAPAS	MÊS 1	MÊS 2	MÊS 3	MÊS 4	MÊS 5	MÊS 6
1	SERVIÇOS COMPLEMENTARES		Físico %	100,00%	100,00%					
			Financeiro	45.283,80	45.283,80					
TOTAL			Físico %	100,00%	100,00%					
			Financeiro	45.283,80	R\$ 45.283,80					

PREFEITURA MUNICIPAL

---

JULIANO ALVES SILVEIRA BRAZÃO

ENG CIVIL CREA: 94393/D

**Observações:**



PREFEITURA MUNICIPAL DE PRATÁPOLIS  
Setor de Obras

PREFEITURA: PREFEITURA MUNICIPAL DE PRATÁPOLIS				DATA: 07/06/2024/2023		
OBRA: SETOR DE IMUNIZAÇÃO				FORMA DE EXECUÇÃO:		BDI=24,59%
LOCAL: RUA PADRE ELIAS, 110 - PRATÁPOLIS				DIRETA		INDIRETA
REGIÃO/MÊS DE REFERÊNCIA: SINAPI Desonerado / SETOP						
ITEM	CODIGO	DESCRIÇÃO	UNIDADE	QUANTIDADE	PREÇO UNITÁRIO	PREÇO TOTAL (COM BDI 24,59%)
SERVIÇOS COMPLEMENTARES						
1		RAMPA DEFICIENTE				
1.1	ED-51148	RAMPA PARA ACESSO DE DEFICIENTE, EM CONCRETO SIMPLES FCK = 25 MPA, DESEMPENADA, COM PINTURA INDICATIVA, 02 DEMÃOS	UN	4,00	392,19	R\$ 1.568,76
2.0		ALVENARIA (RAMPA ESPURGO)/ HALL DE LIGAÇÃO				
2.1	ED-48435	DEMOLIÇÃO MANUAL DE ALVENARIA DE TIJOLO CERÂMICO OU BLOCO DE CONCRETO, INCLUSIVE AFASTAMENTO E EMPILHAMENTO, EXCLUSIVE TRANSPORTE E RETIRADA DO MATERIAL DEMOLIDO	M3	4,49	92,63	R\$ 415,91
2.2	ED-50551	PISO CIMENTADO COM ARGAMASSA, TRAÇO 1:3 (CIMENTO E AREIA), ESP. 50MM, ACABAMENTO DESEMPENADO E FELTRADO, MODULAÇÃO DE 100X100CM, INCLUSIVE JUNTA PLÁSTICA	M²	34,00	85,58	R\$ 2.909,72
2.3	ED-50760	REBOCO COM ARGAMASSA, TRAÇO 1:2:9 (CIMENTO, CAL E AREIA) , COM ADITIVO IMPERMEABILIZANTE, ESP. 20MM, APLICAÇÃO MANUAL, INCLUSIVE ARGAMASSA COM PREPARO MECANIZADO, EXCLUSIVE CHAPISCO	M²	12,00	47,81	R\$ 573,72
2.4	ED-50533	APICOAMENTO DE PISO CIMENTADO	M²	74,00	9,8	R\$ 725,20
2.5	ED-50551	PISO CIMENTADO COM ARGAMASSA, TRAÇO 1:3 (CIMENTO E AREIA), ESP. 50MM, ACABAMENTO DESEMPENADO E FELTRADO, MODULAÇÃO DE 100X100CM, INCLUSIVE JUNTA PLÁSTICA	M²	74,00	83	R\$ 6.142,00
2.6	ED-48232	ALVENARIA DE VEDAÇÃO COM TIJOLO CERÂMICO FURADO, ESP. 14CM, PARA REVESTIMENTO, INCLUSIVE ARGAMASSA PARA ASSENTAMENTO	M²	8,40	66,17	R\$ 555,83
2.7	ED-49602	PORTA DE MADEIRA COMPLETA, DIMENSÃO (80X210)CM, TIPO DE ABRIR, UMA (1) FOLHA, ACABAMENTO NATURAL PARA PINTURA/ VERNIZ, TIPO PRANCHETA/SARRAFEADA, INCLUSIVE MARCO, ALIZAR E FERRAGENS, EXCLUSIVE PINTURA/VERNIZ ACABAMENTO NATURAL PARA PINTURA/VERNIZ, TIPO PRANCHETA/SARRAFEADA, INCLUSIVE ASSENTAMENTO, EXCLUSIVE MARCO, FERRAGENS E PINTURA/VERNIZ	UN	2,00	910	R\$ 1.820,00
2.8	96109	FORRO EM PLACAS DE GESSO, PARA AMBIENTES RESIDENCIAIS. AF_05/2017_P	M²	10,00	45	R\$ 450,00
2.9	ED-50934	ASSENTAMENTO DE PORTA DE METÁLICA UMA (1) OU DUAS (2) FOLHAS, EXCLUSIVE FORNECIMENTO	M²	6,00	63,8	R\$ 382,80
3.0	orçamento	DIVERSOS (HIDRAULICA/ELETRICA)	UN	1,00	2500	R\$ 2.500,00
3.1	orçamento	execução de pinturas/portão e ferragens	M²	25,00	75,00	R\$ 1.875,00
3.2	ED-50917	J6 - (140 cm x 140 cm) GRADE FIXA DE FERRO ASSENTADA COM PARAFUSOS E BUCHA, CONFORME DETALHE E ESPECIFICAÇÕES (GRADE PROTETORA RAMPA)	UN	8,00	676,59	R\$ 5.412,72
3.3		REVESTIMENTO PISO/AZULEJO BANHEIROS				R\$ -
3.4	ED-50533	APICOAMENTO DE PISO CIMENTADO	M²	208,86	9,8	R\$ 2.046,83
3.5	ED-9081	REVESTIMENTO COM CERÂMICA APLICADO EM PAREDE, ACABAMENTO ESMALTADO, AMBIENTE INTERNO/EXTERNO, PADRÃO EXTRA, DIMENSÃO DA PEÇA ATÉ 2025 CM2, PEI III, ASSENTAMENTO COM ARGAMASSA INDUSTRIALIZADA, INCLUSIVE	M²	70,56	73,79	R\$ 5.206,62
3.6	ED-50722	REVESTIMENTO COM CERÂMICA APLICADO EM PISO, ACABAMENTO ESMALTADO, AMBIENTE INTERNO, PADRÃO COMERCIAL, DIMENSÃO DA PEÇA (10X10CM), PEI IV, ASSENTAMENTO COM ARGAMASSA INDUSTRIALIZADA, INCLUSIVE REJUNTAMENTO	M²	208,86	60,80	R\$ 12.698,69
		TOTAL GERAL				R\$ 45.283,80

---

JULIANO ALVES SILVEIRA BRAZÃO  
CREA-MG: 94.393/D  
ENGENHEIRO CIVIL

---

Carimbo e assinatura do(a) Prefeito(a)



## **DECLARAÇÃO DE BDI**

**SERVIÇOS COMPLEMENTARES PARA ATENDIMENTO AS NORMAS  
DA VIGILANCIA SANITARIA ETAPA 2, NO PREDIO MUNICIPAL LOCALIZADO A RUA  
PADRE ELIAS, Nº110, CENTRO DE PRATAPOLIS.**

**Declaro para o devidos fins que conforme referencia base utilizada  
nos preços SETOP foi utilizado BDI=24,59% %orçamento com  
desoneração, e que esta é alternativa mais adequada para a  
Administração Pública.**

**Pratapolis, 07/06/2024**

**JULIANO ALVES SILVEIRA BRAZÃO  
Engenheiro Civil – CREA – 94.393/D**



**PREFEITURA MUNICIPAL DE PRATÁPOLIS**  
**Setor de Obras**

Praça Castorino de Souza, 100 37970-0000 35 3533 1777 CNPJ - 18.241.356/0001-82

Minas Gerais

## **MEMORIAL DESCRITIVO**

### **SETOR DE IMUNIZAÇÃO**

**Endereço - RUA PADRE ELIAS, 110 - PRATÁPOLIS**  
**PRATÁPOLIS – MG DATA: 27/10/2022**

**1. OBJETIVO DO PROJETO**

**SERVIÇOS COMPLEMENTARES PARA ATENDIMENTO AS NORMAS DA VIGILANCIA SANITARIA.**

**2. JUSTIFICATIVA DO PROJETO**

**ATENDIMENTO DE TODA A POPULAÇÃO NA IMUNIZAÇÃO CONTRA DOENÇAS .**

**3. POPULAÇÃO ATENDIDA DIRETAMENTE**

**TODA A POPULAÇÃO ATENDIDA DIRETAMENTE PELO SETOR DE SAÚDE .**

**4. META FISICA**

**REVESTIMENTO CERAMICO, CONCRETO PINTURA, ELETRICA, HIDROSANITARIO, ACESSIBILIDADE, ALVENARIA, FORRO E ESQUADRIAS.**

**5. ESQUADRIAS**

**FORNECIMENTO E INSTALAÇÃO PORTA DE MADEIRA PARA PINTURA, SEMI-OCA (LEVE OU MÉDIA), 80X210CM, ESPESSURA DE 3,5CM, INCLUSO DOBRADIÇAS NOS BANHEIROS.**

**REMOÇÃO E REINSTALAÇÃO DE PORTAS E PORTÃO NO HALL DE ENTRADA E FINAL DA RAMPA ACESSO PARA RUA CONFORME PROJETO.**

**INSTALAÇÃO DE GRADE DE PROTEÇÃO COM PORTÃO ALTURA DE 1.10 M PROTEÇÃO PARA RAMPA DE DEFICIENTE.**



**PREFEITURA MUNICIPAL DE PRATÁPOLIS**  
**Setor de Obras**

Praça Castorino de Souza, 100 37970-0000 35 3533 1777 CNPJ - 18.241.356/0001-82

Minas Gerais

**6. CONCRETAGEM**

CONCRETAGEM NA ENTRADA NOS FUNDOS E RAMPA CONFORME PROJETO COM ESPESSURA DE 5 CM COM FCK MINIMO DE 20 MPA SENDO FEITO O PICOTAMENTO DO EXISTENTE E EMPREGADO NO LOCAL COM NIVELAMENTO SE NESCESSARIO PARA ACESSO SEM RESALTO.

**7. REVESTIMENTOS CERAMICOS**

ASSENTAMENTO E INSTALAÇÃO DOS PISOS DEVERA SER FEITO O PICOTAMENTO DO EXISTENTE E EMPREGADO EM CIMA DO EXISTENTE CONFORME ESPECIFICAÇÃO DA PLANILHA ORÇAMENTARIA.

AZULEIJOS – DEVERA SER FEITO O PICOTAMENTO DO EXISTENTE E EMPREGADO EM CIMA DO EXISTENTE CONFORME ESPECIFICAÇÃO DA PLANILHA ORÇAMENTARIA.

**8. DIVERSOS**

TRATA-SE DE PEQUENAS ADPTAÇÕES NESCESSARIAS PARA O INSTALAÇÃO DOS VASOS, LAVATORIOS E PARTE ELETRICA PARA TORNAR OS BANHEIROS FUNCIONAIS EM HARMONIA COM A REDE EXISTENTE.

**9. ALVENARIA/PINTURA**

DEVERA SER EXECUTADO NA PARTE DO HALL DE LIGAÇÃO ONDE SERA EXECUTADA ALVENARIA COMPLETA MAIS PINTURA E FORRO.

**10. SERVIÇOS FINAIS**

SERÁ FEITA UMA LIMPEZA GERAL NA OBRA , APÓS O TÉRMINO DA REFORMA.



**PREFEITURA MUNICIPAL DE PRATÁPOLIS**  
**Setor de Obras**

---

Praça Castorino de Souza, 100 37970-0000 35 3533 1777 CNPJ - 18.241.356/0001-82

Minas Gerais

**OBSERVAÇÕES GERAIS**

**TODOS OS MATERIAIS DEVERÃO SER UTILIZADOS  
DE ACORDO COM AS NBRS VIGENTES E TODOS  
OS FUNCIONARIOS DEVERÃO UTILIZAR OS EPIS E  
SEGUIR AS NORMAS DE SEGURANÇA DO  
TRABALHO E SERÁ DE RESPONSABILIDADE DA  
EMPRESA A FISCALIZAÇÃO E O COMPRIMENTO  
DISSO .**

PRATAPOLIS 07/06/2024

---

**JULIANO ALVES SILVEIRA BRAZÃO**  
**ENG. CIVIL CREA-94,393/D**

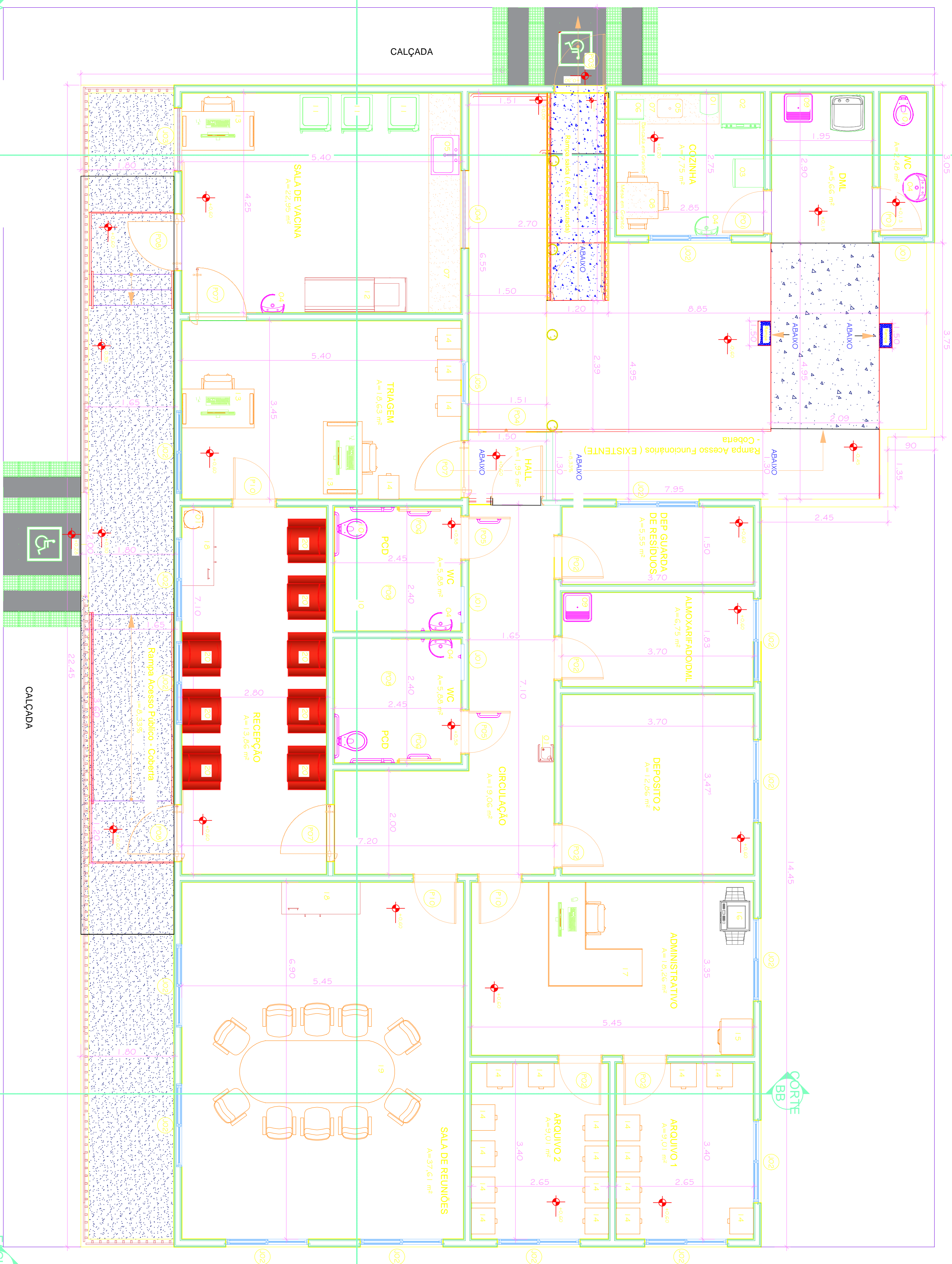



## **RELATÓRIO FOTOGRÁFICO**

**Obra: REESTRUTURAÇÃO COM A REFORMA DO IMÓVEL, PARA A INSTALAÇÃO DA SALA DE VACINAÇÃO, CONFORME AS EXIGÊNCIAS DA VIGILÂNCIA SANITÁRIAS INCLUINDO ACESSIBILIDADE.**

**Rua Padre Elias, s/n, Centro, Pratápolis-MG**



## PREFEITURA MUNICIPAL DE PRATÁPOLIS

---

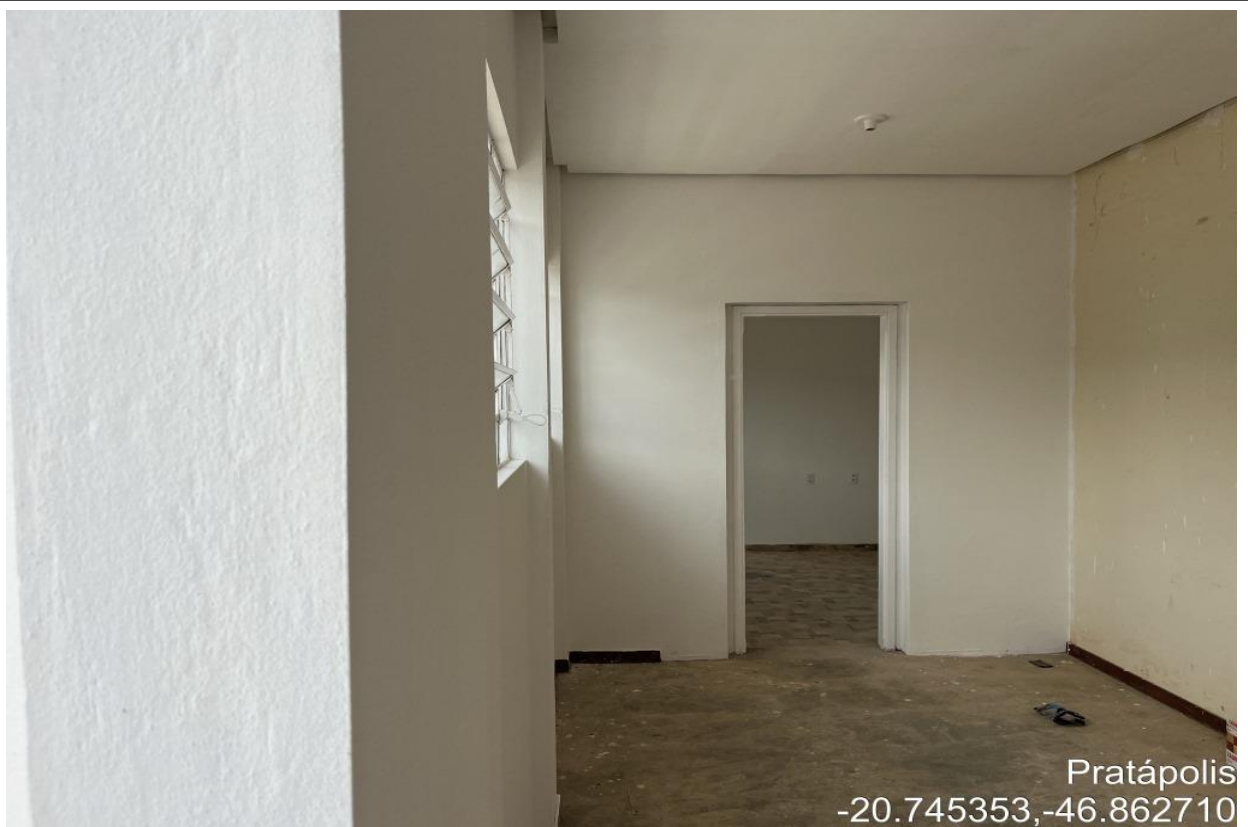



## PREFEITURA MUNICIPAL DE PRATÁPOLIS

---

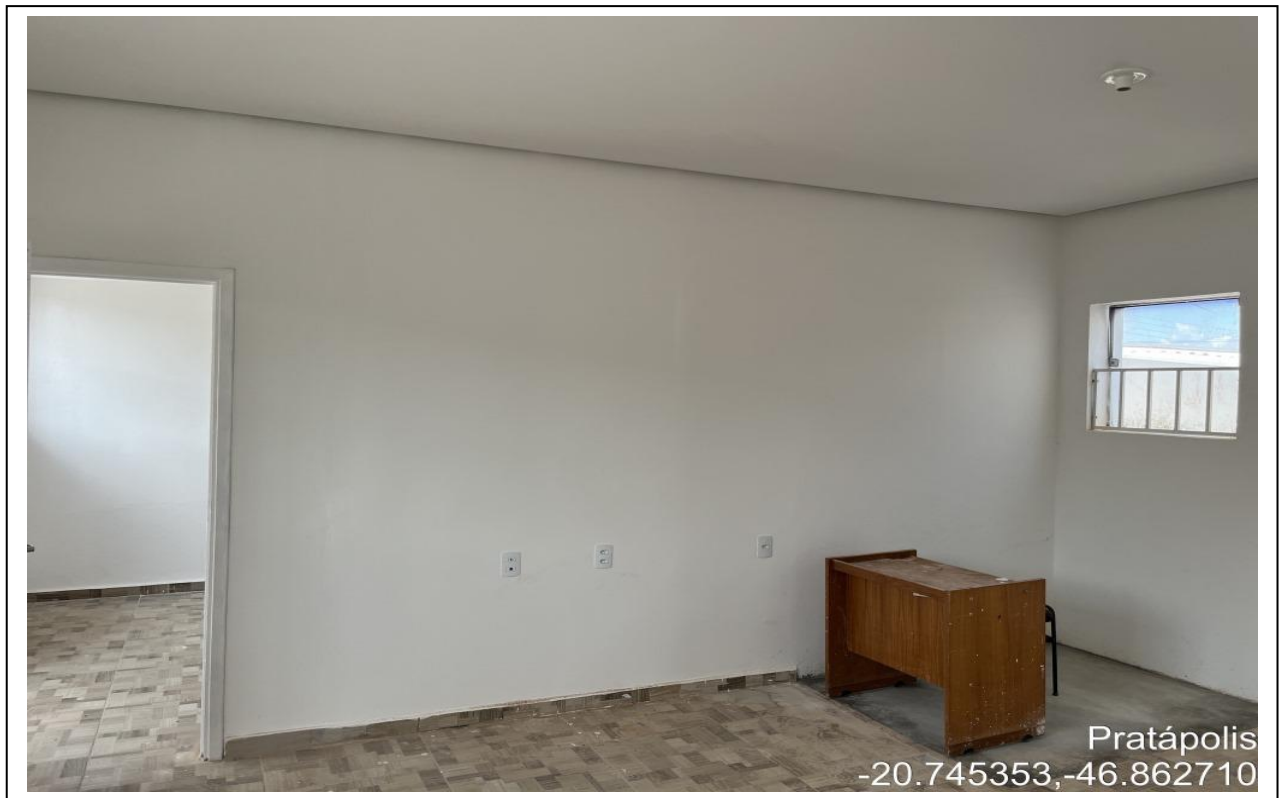



## PREFEITURA MUNICIPAL DE PRATÁPOLIS

---



## PREFEITURA MUNICIPAL DE PRATÁPOLIS

---

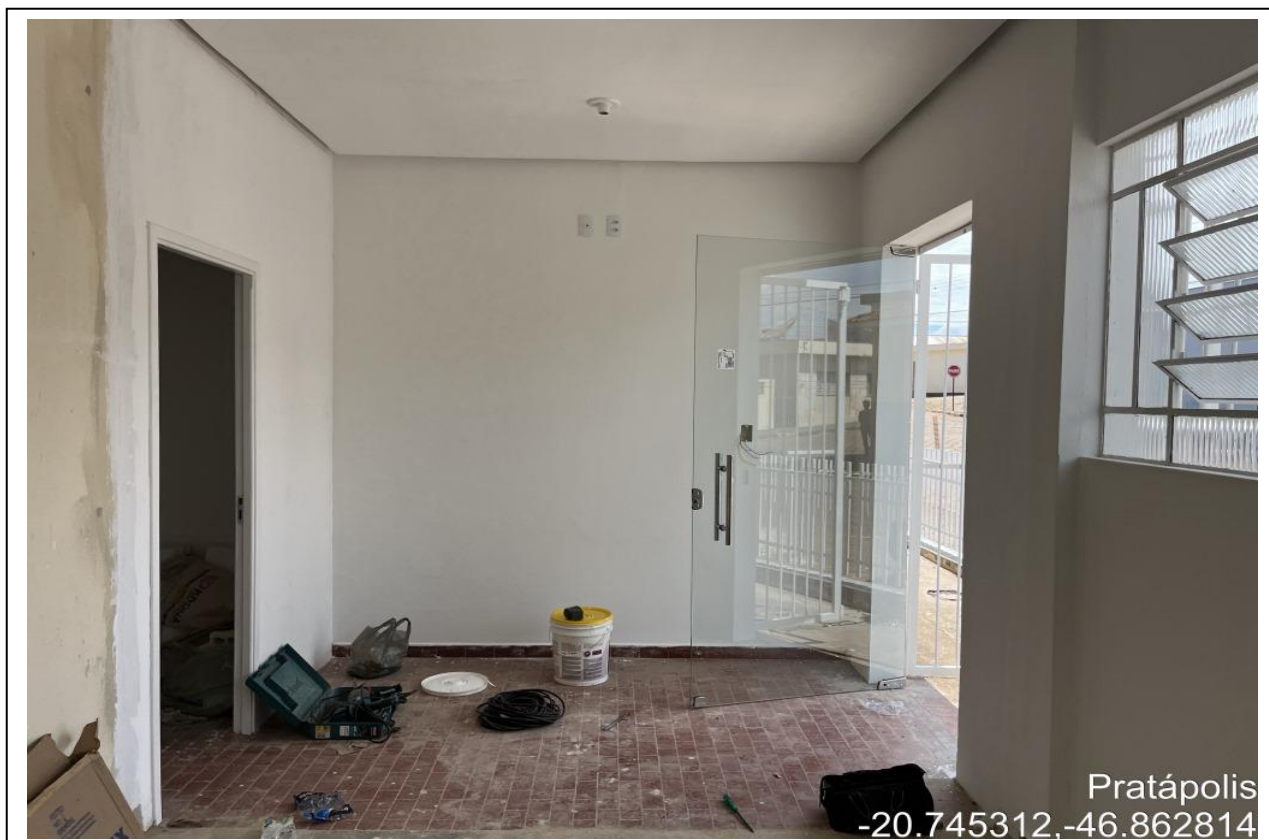

## PREFEITURA MUNICIPAL DE PRATÁPOLIS

---





## PREFEITURA MUNICIPAL DE PRATÁPOLIS

---



## PREFEITURA MUNICIPAL DE PRATÁPOLIS

---

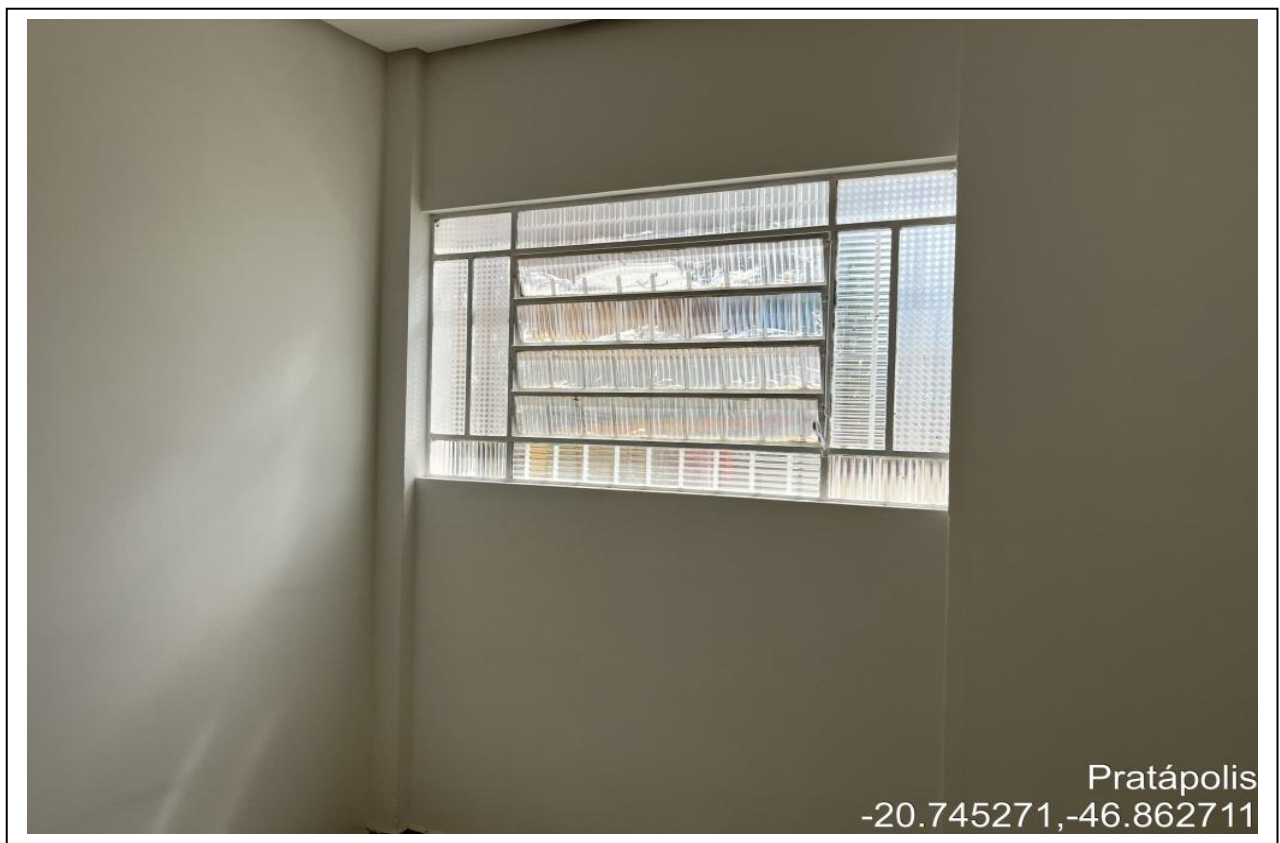

## PREFEITURA MUNICIPAL DE PRATÁPOLIS

---



## PREFEITURA MUNICIPAL DE PRATÁPOLIS

---





## PREFEITURA MUNICIPAL DE PRATÁPOLIS

---





## PREFEITURA MUNICIPAL DE PRATÁPOLIS



## PREFEITURA MUNICIPAL DE PRATÁPOLIS





## PREFEITURA MUNICIPAL DE PRATÁPOLIS

