



# PREFEITURA MUNICIPAL DE CAMPOS GERAIS

Rua Nossa Senhora do Carmo, 131 – Centro – CEP: 37160-000

Tel/Fax: (35) 3853-2713/3853-1436

Site: [www.camposgerais.mg.gov.br](http://www.camposgerais.mg.gov.br) – E-mail: [compras@camposgerais.mg.gov.br](mailto:compras@camposgerais.mg.gov.br)

Campos Gerais – Minas Gerais

## EDITAL DE LICITAÇÃO

Processo Licitatório 049/2024

Concorrência Eletrônica 010/2024

OBJETO: CONTRATAÇÃO DE SERVIÇOS DE ENGENHARIA PARA PAVIMENTAÇÃO DE ESTRADA VICINAL QUE LIGA A CIDADE DE CAMPOS GERAIS AO DISTRITO DO CÓRREGO DO OURO, NOS TERMOS DO CONTRATO DE REPASSE 959329/2024, OPERAÇÃO 1093086-92, CONFORME PROJETOS QUE ACOMPANHAM.

**Recebimento de Propostas: Até as 09:00 Horas de 08/11/2024**

**Data de Abertura das Propostas: 08/11/2024**

**Aberturas das Propostas: 09:15 min.**

**TIPO: MENOR PREÇO GLOBAL**

**MODO DE DISPUTA: ABERTO E FECHADO**

### ESCLARECIMENTOS:

- ✓ Diretamente na plataforma de licitações: [www.licitardigital.com.br](http://www.licitardigital.com.br), telefone: (31) 3836-1130;
- ✓ Comissão de Licitação : [compras@camposgerais.mg.gov.br](mailto:compras@camposgerais.mg.gov.br), telefone: (35) 38531436, no horário de 13h00 min às 16h00 min.
- ✓ Valor máximo estimado da obra: R\$ 860.903,49 (oitocentos e sessenta mil novecentos e três reais, quarenta e nove centavos)

---

## 1 – PREÂMBULO

1.1 – A PREFEITURA MUNICIPAL DE CAMPOS GERAIS - MG , por intermédio do Agente de Contratação, realizará Licitação na Modalidade Concorrência Eletrônica, em sessão pública a ser realizada na Plataforma de Licitações *Licitar Digital* ([www.licitardigital.com.br](http://www.licitardigital.com.br)), conforme especificado no Projeto Básico, Anexo I deste edital.

1.2 – Os trabalhos serão conduzidos pelo Agente de Contratação, o Sr<sup>a</sup>. Sirlei de Oliveira Borges Ferreira, com apoio dos membros nomeados pelo decreto municipal nº 3923/2024, licitação regida pela Lei 14.133/2021 Lei Complementar 123/06 e, subsidiariamente a Instrução Normativa nº 073/2022 (SEGES), demais normas pertinentes e pelas condições



# PREFEITURA MUNICIPAL DE CAMPOS GERAIS

Rua Nossa Senhora do Carmo, 131 – Centro – CEP: 37160-000

Tel/Fax: (35) 3853-2713/3853-1436

Site: [www.camposgerais.mg.gov.br](http://www.camposgerais.mg.gov.br) – E-mail: [compras@camposgerais.mg.gov.br](mailto:compras@camposgerais.mg.gov.br)  
Campos Gerais – Minas Gerais

estabelecidas pelo presente Edital.

1.3 – O Edital e seus Anexos poderão ser obtidos gratuitamente no site da Prefeitura Municipal de Campos Gerais - MG, através do endereço eletrônico [www.camposgerais.mg.gov.br](http://www.camposgerais.mg.gov.br), na Plataforma de Licitações *Licitardigital*, através do endereço eletrônico [www.licitardigital.com.br](http://www.licitardigital.com.br) e também no prédio sede da Prefeitura Municipal de Campos Gerais - MG, em dias e horários de expediente, a partir da data de sua publicação.

1.4 – Toda e qualquer alteração que possivelmente ocorrer neste Edital, tais como errata, adendo, suspensão ou revogação, deverá ser consultada pelos pretendentes licitantes no endereço eletrônico [www.licitardigital.com.br](http://www.licitardigital.com.br), bem como, no site da Prefeitura Municipal em <http://www.camposgerais.mg.gov.br/>

1.5 – A Administração não se responsabilizará caso o pretendente licitante não acesse o e-mail informado ou não visualize a alteração no site supracitado, consequentemente desconhecendo o teor dos Avisos publicados.

---

## 2 – OBJETO

2.1 – CONTRATAÇÃO DE SERVIÇOS DE ENGENHARIA PARA PAVIMENTAÇÃO DE ESTRADA VICINAL QUE LIGA A CIDADE DE CAMPOS GERAIS AO DISTRITO DO CÓRREGO DO OURO, NOS TERMOS DO CONTRATO DE REPASSE 959329/2024, OPERAÇÃO 1093086-92, CONFORME PROJETOS QUE ACOMPANHAM.

---

## 3 – CONDIÇÕES DE PARTICIPAÇÃO

3.1 – Poderão participar desta CONCORRÊNCIA as empresas legalmente constituídas e que comprovem possuir os requisitos mínimos de qualificação exigidos neste Edital e seus Anexos.

3.2 – Não poderão participar do presente certame a empresa:

3.2.1 – Empresa suspensa de participar de licitação e impedida de contratar como Município, durante o prazo da sanção aplicada;

3.2.2 – Empresa declarada inidônea para licitar ou contratar com a Administração Pública, enquanto perdurarem os motivos determinantes da punição ou até que seja promovida sua reabilitação;

3.2.3 – Empresa impedida de licitar e contratar com o Município, durante o prazo da sanção aplicada;

3.2.4 – Empresa proibida de contratar com o Poder Público, em razão do disposto no Art. 72, §8º, V, da Lei 9.605/1998;

3.2.5 – Empresa proibida de contratar com o Poder Público, nos termos do Art. 12 da Lei 8.429/1992;

3.2.6 – Quaisquer interessados enquadrados nas vedações previstas no Art. 9º, §1º, da Lei 14.133/2021;

3.2.6.1 – Entende-se por “participação indireta” a que alude o Art. 9º §1º, da Lei 14.133/2021 a participação no certame de empresa em que uma das pessoas listadas no mencionado dispositivo legal figure como sócia, pouco importando o seu conhecimento técnico acerca do objeto da licitação ou mesmo a atuação no processo licitatório.



# PREFEITURA MUNICIPAL DE CAMPOS GERAIS

Rua Nossa Senhora do Carmo, 131 – Centro – CEP: 37160-000

Tel/Fax: (35) 3853-2713/3853-1436

Site: [www.camposgerais.mg.gov.br](http://www.camposgerais.mg.gov.br) – E-mail: [compras@camposgerais.mg.gov.br](mailto:compras@camposgerais.mg.gov.br)

Campos Gerais – Minas Gerais

3.2.7 – Sociedade estrangeira não autorizada a funcionar no País;

3.2.8 – Empresa cujo Estatuto ou Contrato Social não seja pertinente e compatível com o objeto desta Concorrência;

3.2.9 – Empresa que se encontre em processo de dissolução ou falência;

3.2.10 – Sociedades integrantes de um mesmo grupo econômico, assim entendidas aquelas que tenham diretores, sócios ou representantes legais comuns, ou que utilizem recursos materiais, tecnológicos ou humanos em comum, exceto se demonstrado que não agem representando interesse econômico em comum.

3.3 – Os licitantes deverão estar previamente cadastrados na plataforma de licitações, o qual poderá ser realizado em [www.licitardigital.com.br](http://www.licitardigital.com.br).

3.4 – A observância das vedações supra é de inteira responsabilidade da licitante que, pelo descumprimento, se sujeita às penalidades cabíveis.

---

## 4 – DA IMPUGNAÇÃO DO ATO CONVOCATÓRIO

---

4.1 – Até 03 (três) dias úteis antes da data fixada para recebimento das propostas, qualquer pessoa poderá solicitar esclarecimentos, providências ou impugnar o Ato Convocatório desta Concorrência, devendo protocolizar o pedido diretamente pelo site [www.licitardigital.com.br](http://www.licitardigital.com.br), no local específico dentro do processo licitatório em análise – cabendo ao Agente de contratação e comissão julgadora, decidir sobre a petição no prazo de 02 (dois) dias úteis, limitado ao último dia útil anterior à data da abertura do certame.

4.1.1 – Caso seja acolhida a impugnação contra o Ato Convocatório, será designada nova data para a realização do Certame.

4.2 – Decairá do direito de impugnar os termos deste edital, por falhas ou irregularidades, o proponente/licitante que não o fizer até o 3º (terceiro) dia útil que anteceder à data de realização da sessão pública da Concorrência, hipótese em que tal comunicação não terá efeito de recurso.

4.3 – A impugnação feita tempestivamente pelo proponente/licitante não o impedirá de participar do Certame.

---

## 5 – DO CREDENCIAMENTO NO SISTEMA E DA EFETIVA PARTICIPAÇÃO

---

5.1 – A Concorrência Eletrônica será realizado em sessão pública, por meio da internet, mediante condições de segurança (criptografia e autenticação) em todas as suas fases.

5.2 – Para acesso ao sistema eletrônico, os interessados na participação na Concorrência Eletrônica deverão dispor de chave de identificação e senha pessoal (intransferíveis), obtidas através do sítio da Plataforma de Licitações da *Licitardigital* ([www.licitardigital.com.br](http://www.licitardigital.com.br)).

5.3 – É de exclusiva responsabilidade do usuário o sigilo da senha, bem como, seu uso em qualquer transação efetuada diretamente ou por seu representante, não cabendo ao Município de Campos Gerais - MG, ao provedor do sistema ou ao órgão promotor da licitação, a responsabilidade por eventuais danos decorrentes do uso indevido do acesso.

5.4 – O credenciamento do licitante e de seu representante legal junto ao sistema eletrônico implica a responsabilidade legal pelos atos praticados e a presunção de capacidade técnica para a realização das transações inerentes a concorrência eletrônica.



# PREFEITURA MUNICIPAL DE CAMPOS GERAIS

Rua Nossa Senhora do Carmo, 131 – Centro – CEP: 37160-000

Tel/Fax: (35) 3853-2713/3853-1436

Site: [www.camposgerais.mg.gov.br](http://www.camposgerais.mg.gov.br) – E-mail: [compras@camposgerais.mg.gov.br](mailto:compras@camposgerais.mg.gov.br)

Campos Gerais – Minas Gerais

5.5 – A participação na Concorrência Eletrônica se dará por meio da digitação da senha pessoal do credenciado e subsequente encaminhamento da proposta de preços e documentos de habilitação, exclusivamente por meio do sistema eletrônico, observando data e horário limites, aqui estabelecidos.

5.6– O encaminhamento de proposta pressupõe o pleno conhecimento e atendimento às exigências de habilitação previstas neste Edital.

5.7 – Como condição para participação na Concorrência Eletrônica, os licitantes deverão assinalar “SIM” ou “NÃO” em campo próprio do Sistema Eletrônico, relativo às seguintes DECLARAÇÕES:

( ) Declaro que não incorro nas condições impeditivas do Art.14 da Lei Federal 14.133/21. (

) Declaro que atendo aos requisitos de habilitação, conforme disposto no Art. 63, inciso I,  
Da Lei Federal 14.133/2021.

( ) Declaro que cumpro as exigências de reserva de cargos para pessoa com deficiência e para reabilitado da Previdência Social, previstas em lei e em outras normas específicas, conforme Art. 63, IV, da Lei Federal 14.133/21.

( ) Declaro que a proposta apresentada para essa licitação está em conformidade com as exigências do instrumento convocatório e me responsabilizo pela veracidade e autenticidade dos documentos apresentados.

( ) Declaro que minha proposta econômica compreendem a integralidade dos custos para atendimento dos direitos trabalhistas assegurados na Constituição Federal, nas leis trabalhistas, nas normas infralegais, nas convenções coletivas de trabalho e nos termos de ajustamento de conduta vigentes na data de entrega da proposta, conforme Art.63, § 1º da Lei Federal 14.133/21.

( ) Declaro que estou ciente do edital e concordo com as condições locais para cumprimento das obrigações objeto da licitação, conforme o Art. 67, VI, da Lei Federal 14.133/2021.

( ) Declaro para fins do disposto no inciso VI do Art. 68, da Lei 14.133/2021, que não emprego menor de 18 (dezoito) anos em trabalho noturno, perigoso ou insalubre e não emprego menor de 16 (dezesseis) anos, salvo menor, a partir dos 14 (quatorze) anos, na condição de aprendiz, nos termos do inciso XXXIII, do Art. 7º, da Constituição Federal/88.

( ) Declaro que não possuo, em minha cadeia produtiva, empregados executando trabalho degradante ou forçado, observando o disposto nos incisos III e IV do Art. 1º e no inciso III do Art. 5º da Constituição Federal/88.

( ) Declaro para os devidos fins legais, sem prejuízo das sanções e multas previstas neste ato convocatório, estar enquadrado como ME/EPP/Cooperativa, conforme a Lei Complementar 123/2006, cujos termos declaro conhecer na íntegra, estando apto, portanto, a exercer o direito de preferência.

( ) Sim, ME

( ) Sim, EPP

( ) Não, outros enquadramentos

5.8 – A declaração falsa relativa ao cumprimento de qualquer condição sujeitará o licitante às sanções previstas em lei e neste Edital.



# PREFEITURA MUNICIPAL DE CAMPOS GERAIS

Rua Nossa Senhora do Carmo, 131 – Centro – CEP: 37160-000

Tel/Fax: (35) 3853-2713/3853-1436

Site: [www.camposgerais.mg.gov.br](http://www.camposgerais.mg.gov.br) – E-mail: [compras@camposgerais.mg.gov.br](mailto:compras@camposgerais.mg.gov.br)

Campos Gerais – Minas Gerais

## –APRESENTAÇÃO DA PROPOSTA E DOCUMENTOS DE HABILITAÇÃO

\* 6.1 – Os licitantes encaminharão, exclusivamente por meio do sistema, os documentos de habilitação exigidos no edital, proposta com a descrição do objeto ofertado e o preço, até a data e o horário estabelecidos para abertura da sessão pública, quando, então, encerrar-se-á automaticamente conforme item 6.2.

### ATENÇÃO!

6.1.1 –Deverão os licitantes anexar:

I –Carta Proposta (Orçamento) em formato PDF, com as respectivas assinaturas;

II –Cronograma Físico e Financeiro em formato PDF, com as respectivas assinaturas.

6.1.2 –Ao final do certame, deverá o licitante vencedor atualizar a proposta com os preços ofertados, aplicando a diferença percentual entre os preços de partida e o resultado da licitação, de forma homogênea, mantendo-se a proporção de desconto para cada item, a fim de evitar jogo de planilhas.

\* 6.2 –O envio da proposta, ocorrerá por meio de chave de acesso e senha intransferíveis, bem como a documentação habilitatória devendo está ser apresentada pela licitante com a melhor proposta, em até duas horas, conforme comunicado do sr. Agente de Contratação, via plataforma. ( art.63, II da Lei 14133/2021).

6.3 – As Microempresas e Empresas de Pequeno Porte deverão encaminhar toda a documentação de habilitação, ainda que haja alguma restrição de regularidade fiscal e trabalhista, nos termos do Art. 43, § 1º da Lei Complementar 123/2006.

6.4 – Incumbirá ao licitante acompanhar as operações no sistema eletrônico durante a Sessão Pública da Concorrência, ficando responsável pelo ônus decorrente da perda de negócios, diante da inobservância de quaisquer mensagens emitidas pelo sistema ou de sua desconexão.

\* 6.5 – Até a abertura da sessão pública, os licitantes poderão retirar ou substituir a proposta anteriormente inseridos no sistema.

6.6 – Não será estabelecida, nessa etapa do certame, ordem de classificação entre as propostas apresentadas, o que somente ocorrerá após a realização dos procedimentos de negociação e julgamento da proposta.

6.7 – Os documentos que compõem a proposta e a habilitação do licitante melhor classificado somente serão disponibilizados para avaliação pelo agente de contratação e comissão julgadora e para acesso público após o encerramento do envio de lances.

6.8 – Os documentos complementares à proposta e à habilitação, quando necessários à confirmação daqueles exigidos no edital e já apresentados, se houver, serão encaminhados pelo licitante melhor classificado após o encerramento do envio de lances no prazo definido pelo agente de contratação e comissão julgadora, de no mínimo 02 (duas) horas, sob pena de inabilitação, podendo ser prorrogado.

6.9 – Somente haverá a necessidade de comprovação do preenchimento de requisitos mediante apresentação dos documentos originais não-digitais quando houver dúvida em relação à integridade do documento digital.

6.9.1 –Nestes casos, a licitante deverá encaminhar a documentação original ou a cópia autenticada exigida, no prazo máximo de 03 (três) dias úteis, contados da data da solicitação pelo agente de contratação e comissão julgadora, via sistema.

6.10 – Se o licitante for a matriz, todos os documentos deverão estar em nome da matriz, e



# PREFEITURA MUNICIPAL DE CAMPOS GERAIS

Rua Nossa Senhora do Carmo, 131 – Centro – CEP: 37160-000

Tel/Fax: (35) 3853-2713/3853-1436

Site: [www.camposgerais.mg.gov.br](http://www.camposgerais.mg.gov.br) – E-mail: [compras@camposgerais.mg.gov.br](mailto:compras@camposgerais.mg.gov.br)

Campos Gerais – Minas Gerais

se o licitante for a filial, todos os documentos deverão estar em nome da filial, exceto aqueles documentos que, pela própria natureza, comprovadamente, forem emitidos somente em nome da matriz.

6.11 – Todos os documentos emitidos em língua estrangeira deverão ser entregues acompanhados da tradução para língua portuguesa, efetuada por Tradutor Juramentado, ou de outro que venha a substituí-lo, ou consularizados pelos respectivos consulados ou embaixadas.

6.12– Havendo necessidade de analisar minuciosamente os documentos exigidos, o agente de contratação e comissão julgadora suspenderão a sessão, informando no “chat” a nova data e horário para a continuidade da mesma.

6.13– Será inabilitado o licitante que não comprovar sua habilitação, seja por não apresentar quaisquer dos documentos exigidos, ou apresentá-los em desacordo com o estabelecido neste Edital.

## **6.14–Da visita técnica:**

6.14.1– É facultada às empresas, realizarem visita ao município de Campos Gerais - MG, para que as licitantes possam conhecer seu ambiente físico, dimensionar os serviços, verificar suas condições técnicas, planejar a execução do objeto desta licitação e formular sua proposta comercial.

6.14.2– As empresas interessadas em realizar a visita técnica por um profissional de nível superior ou outro devidamente reconhecido pela entidade competente, no caso o CREA/CAU, onde deverão apresentar-se para credenciamento junto ao responsável na Superintendência de Planejamento, portando os seguintes documentos:

- a) Carteira do CREA/CAU do profissional que realizará a visita técnica;
- b) Contrato Social e a última alteração da empresa licitante;
- c) Procuração pública ou Carta de credenciamento assinada pelo representante legal da empresa outorgando poderes para o representar perante o município;
- d) Certidão do CREA/CAU da empresa licitante.

6.14.3– A visita técnica para conhecimento das condições locais das futuras obras, deverá realizar em até 02 (dois) dias úteis anteriores a data de realização do processo licitatório, em dias úteis, devendo esta ser agendada através do telefone (35) 38532250 ou pelo e-mail [planejamento@camposgerais.mg.gov.br](mailto:planejamento@camposgerais.mg.gov.br), para acompanhamento da visita, será designado um representante do corpo técnico da Prefeitura Municipal de Campos Gerais - MG.

6.14.4– As proponentes que assim procederem, receberão um Atestado de Visita Técnica, que deverá ser entregue juntamente com os documentos de Habilitação, conforme constante no Anexo IV – Modelo de Atestado de Visita Técnica.

6.14.4.1– A visita técnica é opcional, mas, não poderá o Licitante vencedor alegar posteriormente desconhecimento do local objeto da obra para se furtar às suas obrigações contratuais.

---

## **6 –DO PREENCHIMENTO DA PROPOSTA**

7.1– Além do cadastro de proposta no portal, deverá ser inserida em campo próprio, no sistema eletrônico, proposta com o valor dos itens, até a data e horário marcado para abertura das propostas, devendo constar, no mínimo:

I –Carta Proposta (Orçamento) em formato PDF, com as respectivas assinaturas;





# PREFEITURA MUNICIPAL DE CAMPOS GERAIS

Rua Nossa Senhora do Carmo, 131 – Centro – CEP: 37160-000

Tel/Fax: (35) 3853-2713/3853-1436

Site: [www.camposgerais.mg.gov.br](http://www.camposgerais.mg.gov.br) – E-mail: [compras@camposgerais.mg.gov.br](mailto:compras@camposgerais.mg.gov.br)

Campos Gerais – Minas Gerais

## II –Cronograma Físico e Financeiro em formato PDF, e com as respectivas assinaturas.

7.1.1 A proposta acima deverá ser formulada, contendo valores unitários para todos os itens, expressos em reais com até duas casas após a vírgula, devendo estar incluso na formulação de sua proposta o valor com BDI, todos os impostos, materiais, e encargos sociais decorrentes do fornecimento dos materiais e serviços referentes a este objeto.

7.1.2 Para fins contábeis, de julgamento e para assinatura da ata contrato será considerado o valor final total da proposta com 2 casas decimais, discriminando os valores de todos os itens.

7.2 – Ao final do certame, deverá o licitante vencedor atualizar a proposta com os preços ofertados, aplicando a diferença percentual entre os preços de partida e o resultado da licitação, de forma homogênea, mantendo-se a proporção de desconto para cada item, afim de evitar jogo de planilhas, que também deverá ser inserido a(s) proposta final, contemplando todos os itens, cronograma físico financeiro, planilha % de BDI e planilha % de encargos sociais.

7.3 –Todas as especificações do objeto contidas na proposta vinculam a Contratada.

7.4– Nos valores propostos estarão inclusos todos os custos operacionais, encargos previdenciários, trabalhistas, tributários, comerciais e quaisquer outros que incidam direta ou indiretamente no fornecimento dos bens ou serviços.

7.5– Os preços ofertados, tanto na proposta inicial, quanto na etapa de lances, serão de exclusiva responsabilidade do licitante, não lhe assistindo o direito de pleitear qualquer alteração sob alegação de erro, omissão ou qualquer outro pretexto.

7.6– O prazo de validade da proposta é fixado em 60 (sessenta) dias, a contar da data de sua apresentação.

7.7– Os licitantes devem respeitar os preços máximos estabelecidos nas normas de regência de contratações públicas, quando participarem de licitações públicas.

7.8– No caso de alguma inconsistência no descritivo dos itens entre o Edital e o constante na plataforma da Concorrência Eletrônica, deverá ser considerado o descritivo do Edital.

7.9– Os documentos listados no item da HABILITAÇÃO deverão ser anexados no sistema juntamente com a proposta, no prazo de 02 (duas) horas, podendo este prazo ser dilatado por igual período, mediante solicitação via chat e seu deferimento pelo Sr. Agente de Contratação, onde o não cumprimento ensejará em desclassificação.

### 7.10–Das propostas inexequíveis:

7.10.1– Conforme Art.59, §4º, da Lei 14.133/2021, propostas finais sejam inferiores a 75% (setenta e cinco por cento), do valor de referência, terão presunção relativa de inexequibilidade, cabendo ao agente de contratação e comissão julgadora, abrir diligência para comprovar se o Fornecedor terá condições de cumprir/executar o contrato com o valor final ofertado.

7.10.2– Será exigida garantia adicional do licitante vencedor cuja proposta for inferior a 85% (oitenta e cinco por cento) do valor orçado pelo Município, equivalente à diferença entre este último e o valor da proposta, sem prejuízo das demais garantias exigíveis de acordo com esta Lei.

### 7.11–Da Garantia da Proposta:

7.11.1– Nos termos dos Art's. 58 da Lei 14.133/2021, os licitantes deverão juntar à Proposta, comprovantes da prestação de garantia de 1% (um por cento) sobre o valor de referência constante do Projeto Básico, Anexo I deste Edital, no seu título 6.

7.11.2– A garantia de trata o item anterior poderá ser prestada nas seguintes



# PREFEITURA MUNICIPAL DE CAMPOS GERAIS

Rua Nossa Senhora do Carmo, 131 – Centro – CEP: 37160-000

Tel/Fax: (35) 3853-2713/3853-1436

Site: [www.camposgerais.mg.gov.br](http://www.camposgerais.mg.gov.br) – E-mail: [compras@camposgerais.mg.gov.br](mailto:compras@camposgerais.mg.gov.br)

Campos Gerais – Minas Gerais

modalidades, nos termos do Art. 96 da Lei 14.133/2021:

- a) Caução em dinheiro ou em títulos da dívida pública, estes na forma da Lei;
- b) Seguro-garantia; e
- c) Fiança bancária, na forma da Lei.

---

## 8–DOS DOCUMENTOS DE HABILITAÇÃO

---

Os licitantes deverão encaminhar, nos termos deste Edital, a Documentação de Habilitação, conforme item 6.2, a seguir informada:

### 8.1–DA HABILITAÇÃO JURÍDICA

8.1.1–Registro comercial no caso de firma individual;

8.1.2–Ato Constitutivo, Estatuto ou Contrato Social e última alteração (se houver) em vigor, devidamente registrado, onde se possa identificar o administrador, em se tratando de sociedades comerciais e no caso de sociedade por ações, acompanhados de documentos que comprovem a eleição de seus administradores;

8.1.3– Comprovante de inscrição do ato constitutivo, no caso de sociedades civis, acompanhado de prova da composição da diretoria em exercício;

8.1.4–Decreto de autorização, em se tratando de empresa ou sociedade estrangeira em funcionamento no País e ato de registro ou autorização para funcionamento expedido pelo órgão competente, quando a atividade assim o exigir.

### 8.2–DA REGULARIDADE FISCAL E TRABALHISTA

- a) Prova de inscrição no Cadastro Nacional de Pessoa Jurídica, através do cartão do CNPJ;
- b) Prova regularidade para com a Fazenda Federal relativa a Tributos Federais, Dívida Ativa da União e Contribuições Sociais;
- c) Prova de regularidade fiscal para com a Fazenda Pública Estadual da sede da licitante;
- d) Prova de regularidade fiscal para com a Fazenda Pública Municipal do domicílio ou sede da licitante;
- f) Prova de regularidade perante o Fundo de Garantia por Tempo de Serviço (CRF–FGTS);
- g) Prova de inexistência de débitos inadimplidos perante a Justiça do Trabalho, mediante apresentação de Certidão Negativa de Débitos Trabalhistas (CNDT) e/ou, no caso de estarem os débitos garantidos por penhora suficiente ou com a exigibilidade suspensa, será aceita a Certidão Positiva de Débitos Trabalhistas, que tenha os mesmos efeitos da CNDT.

### 8.3–DA QUALIFICAÇÃO ECONÔMICO–FINANCEIRA

8.3.1–Deverá o interessado, apresentar os seguintes documentos, afim demonstrar a aptidão econômica do licitante para cumprir as obrigações decorrentes do futuro contrato:

- a) Certidão Negativa de fatos sobre falência expedida pelo distribuidor da sede do licitante.
- b) Balanço patrimonial e demonstrações contábeis do último exercício social da empresa, já exigíveis e apresentados na forma da lei, que comprovem a boa situação financeira da empresa, vedada a sua substituição por balancetes ou balanços provisórios, podendo ser





# PREFEITURA MUNICIPAL DE CAMPOS GERAIS

Rua Nossa Senhora do Carmo, 131 – Centro – CEP: 37160-000

Tel/Fax: (35) 3853-2713/3853-1436

Site: [www.camposgerais.mg.gov.br](http://www.camposgerais.mg.gov.br) – E-mail: [compras@camposgerais.mg.gov.br](mailto:compras@camposgerais.mg.gov.br)

Campos Gerais – Minas Gerais

atualizados por índices oficiais quando encerrados a mais de 03 (três) meses da data da apresentação da proposta.

B-1 Os balanços das sociedades por ações deverão ser apresentados com ata de aprovação pela assembléia geral ordinária, registrada na Junta Comercial. Fica dispensado esta exigência para pessoa física e Associação ou Cooperativa, sendo dos últimos, exigido a prestação de contas do último exercício financeiro assinado pelo contador.

B-2 Em se tratando de Microempresas ou Empresas de Pequeno Porte, estas não estarão dispensadas de apresentar balanço patrimonial, devidamente registrado na junta comercial competente e assinado pelo contador.

B-3 A partir dos dados de balanço, deverão ser calculados os seguintes índices, como condição para a habilitação:

- c) ILC= Índice de liquidez corrente, com valor igual ou superior a 1,00;
- d) ILG= Índice de liquidez geral, com valor igual ou superior a 1,00;
- e) GE = Grau de endividamento, com valor igual ou menor a 1,00;

ONDE:

ILC= ATIVO CIRCULANTE PASSIVO CIRCULANTE

ILG= ATIVO CIRCULANTE + REALIZÁVEL A LONGO PRAZO PASSIVO CIRCULANTE + EXIGÍVEL A LONGO PRAZO

GE= PASSIVO CIRCULANTE + PASSIVO EXIGÍVEL A LONGO PRAZO ATIVO TOTAL.

OBSERVAÇÃO: Os índices acima deverão ser demonstrados pelo próprio licitante, em memória de cálculos, assinada por contador responsável pelo balanço, devidamente registrado no CRC, para posterior verificação pela Comissão.

## 8.4–QUALIFICAÇÃO TÉCNICA

8.4.1–A empresa licitante deverá possuir em seu quadro permanente ou societário, na data prevista para abertura do certame, vínculo com o Responsável Técnico indicado para execução desta obra, comprovado por contrato social, mediante registro em carteira de trabalho ou por contrato particular de prestação de serviços apresentando a Certidão de registro e quitação de profissional emitida pelo CREA (Conselho Regional de Engenharia) ou CAU (Conselho de Arquitetura e Urbanismo) da empresa e do profissional responsável técnico.

8.4.2–A licitante deverá apresentar no mínimo um atestado de capacidade técnica, emitido por pessoa jurídica de direito público ou privado, em nome do profissional indicado como Responsável Técnico da licitante para execução desta obra, devidamente registrado no CREA ou CAU, acompanhados das respectivas Certidões de Acervo Técnico (CAT), emitida pelo CREA ou CAU, que comprovem ter o profissional executado serviços compatíveis em características, complexidade tecnológica e operacional equivalente as parcelas de maior relevância técnica ou valor significativo.

Nota 01– Apresentar Atestado de Visita Técnica, nos termos do item 6.14 (opcional).

Nota 02–A verificação pelo órgão ou entidade promotora do certame nos sítios eletrônicos oficiais de órgãos e entidades emissores de certidões constitui meio legal de prova, para fins de habilitação.



# PREFEITURA MUNICIPAL DE CAMPOS GERAIS

Rua Nossa Senhora do Carmo, 131 – Centro – CEP: 37160-000

Tel/Fax: (35) 3853-2713/3853-1436

Site: [www.camposgerais.mg.gov.br](http://www.camposgerais.mg.gov.br) – E-mail: [compras@camposgerais.mg.gov.br](mailto:compras@camposgerais.mg.gov.br)

Campos Gerais – Minas Gerais

Nota 03—As certidões que não tenham o prazo de validade expresso no documento, ter-se-ão como válidas por 90 (noventa) dias a partir da data de sua emissão.

---

## 9 – DA ABERTURA DA SESSÃO, CLASSIFICAÇÃO DAS PROPOSTAS E FORMULAÇÃO DE LANCES

---

9.1— A abertura da presente licitação dar-se-á em sessão pública, por meio de sistema eletrônico, na data, horário e local indicados neste Edital.

9.2— O agente de contratação verificará as propostas apresentadas, desclassificando desde logo aquelas que não estejam em conformidade com os requisitos estabelecidos neste Edital, que contenham vícios insanáveis ou que não apresentem as especificações técnicas exigidas no Projeto Básico.

9.3—Também será desclassificada a proposta que identifique o licitante.

9.4— A desclassificação será sempre fundamentada e registrada no sistema, com acompanhamento em tempo real por todos os participantes.

9.5—A não desclassificação da proposta não impede o seu julgamento definitivo em sentido contrário, levado a efeito na fase de aceitação.

9.6— O sistema ordenará automaticamente as propostas classificadas, sendo que somente estas participarão da fase de lances.

9.7— Iniciada a etapa competitiva, os licitantes deverão encaminhar lances exclusivamente por meio do sistema eletrônico, sendo imediatamente informados do seu recebimento e do valor consignado no registro.

9.8—O lance deverá ser ofertado de acordo com o tipo de licitação indicada no preâmbulo.

9.9— Os licitantes poderão oferecer lances sucessivos, observando o horário fixado para abertura da sessão e as regras estabelecidas no Edital.

9.10— O licitante somente poderá oferecer lance de valor inferior ao último por ele ofertado e registrado pelo sistema.

9.11— O intervalo mínimo de diferença de valores entre os lances, que incidirá tanto em relação aos lances intermediários quanto em relação à proposta que cobrir a melhor oferta deverá ser de R\$ 100,00 (cem reais).

9.12— Será adotado para o envio de lances na concorrência eletrônica o modo de disputa “Aberto – Fechado”.

9.13—Do modo de disputa aberto e fechado, seguirá a seguinte ordem de etapas:

9.13.1—A etapa de envio de lances da sessão pública terá duração de 15 (quinze) minutos;

9.13.2— Vencido o prazo previsto no inciso anterior, o sistema encaminhará o aviso de fechamento iminente dos lances e, transcorrido o período de até 10 (dez) minutos, aleatoriamente determinado, a recepção de lances será automaticamente encerrada;

9.13.3— Encerrada a recepção de lances, o sistema abrirá a oportunidade para que o autor da oferta de valor mais baixo e os autores das ofertas com valores até 10% (dez por cento) superior àquela, possam ofertar um lance final e fechado em até 05 (cinco) minutos, que será sigiloso até o encerramento deste prazo;

9.13.4— Na ausência de, no mínimo, 03 (três) ofertas nas condições de que trata o item 9.10, os autores dos melhores lances subsequentes, na ordem de classificação, até o máximo de 03 (três), poderão oferecer um lance final e fechado em até 05 (cinco) minutos,



# PREFEITURA MUNICIPAL DE CAMPOS GERAIS

Rua Nossa Senhora do Carmo, 131 – Centro – CEP: 37160-000

Tel/Fax: (35) 3853-2713/3853-1436

Site: [www.camposgerais.mg.gov.br](http://www.camposgerais.mg.gov.br) – E-mail: [compras@camposgerais.mg.gov.br](mailto:compras@camposgerais.mg.gov.br)

Campos Gerais – Minas Gerais

que será sigiloso até o encerramento do prazo;

9.13.5– Encerrados os prazos estabelecidos nos itens 9.13.2 e 9.13.3, o sistema ordenará os lances em ordem crescente de vantajosidade;

9.13.6– Senão houver lance final e fechado classificado nos termos dos itens 9.13.2 e 9.13.3, haverá o reinício da etapa fechada para que os demais licitantes, até o máximo de 03 (três), na ordem de classificação, possam ofertar um lance final e fechado em até 05 (cinco) minutos, que será sigiloso até o encerramento deste prazo, observado, após esta etapa, o disposto no item 9.13.4;

9.13.7– Na hipótese de não haver licitante classificado na etapa de lance fechado que atenda às exigências de habilitação, o agente de contratação e comissão julgadora examinarão as ofertas subsequentes, na ordem de classificação, até a seleção daquela que atenda ao edital.

9.14– Em caso de falha no sistema, os lances em desacordo com os subitens anteriores deverão ser desconsiderados pelo agente de contratação e comissão julgadora.

9.15– Não serão aceitos dois ou mais lances de mesmo valor (exceto na etapa de lance fechado, conforme item 9.13.3), prevalecendo aquele que for recebido e registrado primeiro.

9.16– Em caso de falha no sistema, os lances em desacordo com os subitens anteriores deverão ser desconsiderados pelo agente de contratação e comissão julgadora.

9.17– Durante o transcurso da sessão pública, os licitantes serão informados, em tempo real, do valor do menor lance registrado, vedada a identificação do licitante. (exceto na etapa de lance fechado, conforme item 9.13.3).

9.18– No caso de desconexão com a comissão julgadora no decorrer da etapa competitiva da Concorrência, o sistema eletrônico poderá permanecer acessível aos licitantes para a recepção dos lances.

9.19– Quando a desconexão do sistema eletrônico para a CPL persistir por tempo superior a dez minutos, a sessão pública será suspensa e reiniciada somente após decorridas vinte e quatro horas da comunicação do fato pelo agente de contratação e comissão julgadora aos participantes, no sítio eletrônico utilizado para divulgação.

9.20– Caso o licitante não apresente lances, concorrerá com o valor de sua proposta.

9.21– Em relação a itens não exclusivos para participação de microempresas e empresas de pequeno porte, uma vez encerrada a etapa de lances, o sistema identificará as microempresas e empresas de pequeno porte participantes, procedendo à comparação com os valores da primeira colocada, se esta for empresa de maior porte, assim como das demais classificadas, para o fim de aplicar-se o disposto nos artigos 44 e 45 da LC nº 123, de 2006.

9.22– Nessas condições, as propostas de microempresas e empresas de pequeno porte que se encontrarem na faixa de até 10% (dez por cento) acima da melhor proposta ou melhor lance serão consideradas empatadas com a primeira colocada.

9.23– A melhor classificada nos termos do item anterior terá o direito de encaminhar uma última oferta para desempate, obrigatoriamente em valor inferior ao da primeira colocada, no prazo de 3 (três) minutos controlados pelo sistema, contados após a comunicação automática para tanto.

9.24– Caso a microempresa ou a empresa de pequeno porte melhor classificada desista ou não se manifeste no prazo estabelecido, serão convocadas as demais licitantes microempresas e empresas de pequeno porte que se encontrem naquele intervalo de 10% (dez por cento), na ordem de classificação, para o exercício do mesmo direito, no prazo



# PREFEITURA MUNICIPAL DE CAMPOS GERAIS

Rua Nossa Senhora do Carmo, 131 – Centro – CEP: 37160-000

Tel/Fax: (35) 3853-2713/3853-1436

Site: [www.camposgerais.mg.gov.br](http://www.camposgerais.mg.gov.br) – E-mail: [compras@camposgerais.mg.gov.br](mailto:compras@camposgerais.mg.gov.br)

Campos Gerais – Minas Gerais

estabelecido no subitem anterior.

9.25– No caso de equivalência dos valores apresentados pelas microempresas e empresas de pequeno porte que se encontrem nos intervalos estabelecidos nos subitens anteriores, será realizado sorteio entre elas para que se identifique aquela que primeiro poderá apresentar melhor oferta.

9.26– A ordem de apresentação pelos licitantes é utilizada como um dos critérios de classificação, de maneira que só poderá haver empate entre propostas iguais (não seguidas de lances), ou entre lances finais da fase fechada do modo de disputa aberto e fechado.

9.27– Havendo eventual empate entre propostas ou lances, o critério de desempate será aquele previsto no Art. 60, § 1º, da Lei nº 14.133/21, assegurando-se a preferência, sucessivamente, aos bens e serviços:

I – Empresas estabelecidas no Município de Campos Gerais - MG;

II – Empresas brasileiras;

III – Empresas que invistam em pesquisa e no desenvolvimento de tecnologia no País;

IV – Empresas que comprovem a prática de mitigação, nos termos da Lei nº 12.187, de 29 de dezembro de 2009.

9.28–Persistindo o empate, a proposta vencedora será sorteada pelo sistema eletrônico dentre as propostas empatadas.

9.29–Encerrada a etapa de envio de lances da sessão pública, o Agente de Contratação, deverá encaminhar, pelo sistema eletrônico, contra proposta ao licitante que tenha apresentado o melhor preço, para que seja obtida melhor proposta, vedada a negociação em condições diferentes das previstas neste Edital.

9.30– A negociação será realizada por meio do sistema, podendo ser acompanhada pelos demais licitantes.

9.31– o Agente de Contratação solicitará ao licitante melhor classificado que, no prazo de 02 (duas) horas, envie a proposta adequada ao último lance ofertado após a negociação realizada, acompanhada, se for o caso, dos documentos complementares, quando necessários à confirmação daqueles exigidos neste Edital e já apresentados, aplicando a diferença percentual entre os preços de partida e o resultado da licitação, de forma homogênea, mantendo-se a proporção de desconto para cada item, a fim de evitar jogo de planilhas.

9.32– Após a negociação do preço, o Agente de Contratação iniciará a fase de aceitação e julgamento da proposta.

---

## 10–DA ACEITABILIDADE DA PROPOSTA VENCEDORA

---

10.1–Encerrada a etapa de negociação, o Agente de Contratação e comissão julgadora, examinarão a proposta classificada em primeiro lugar quanto à adequação ao objeto e à compatibilidade do preço em relação ao máximo estipulado para contratação neste Edital e em seus anexos.

10.2–Será desclassificada a proposta ou o lance vencedor, que apresentar preço final superior ao preço máximo fixado, ou que apresentar preço manifestamente inexequível.

10.3– Qualquer interessado poderá requerer que se realizem diligências para aferir a exequibilidade e a legalidade das propostas, devendo apresentar as provas ou os indícios que fundamentam a suspeita.



# PREFEITURA MUNICIPAL DE CAMPOS GERAIS

Rua Nossa Senhora do Carmo, 131 – Centro – CEP: 37160-000

Tel/Fax: (35) 3853-2713/3853-1436

Site: [www.camposgerais.mg.gov.br](http://www.camposgerais.mg.gov.br) – E-mail: [compras@camposgerais.mg.gov.br](mailto:compras@camposgerais.mg.gov.br)

Campos Gerais – Minas Gerais

10.4– Na hipótese de necessidade de suspensão da sessão pública para a realização de diligências, com vistas ao saneamento das propostas, a sessão pública somente poderá ser reiniciada mediante Aviso Prévio no sistema com, no mínimo, vinte e quatro horas de antecedência, e a ocorrência será registrada em ata.

10.5– o Agente de Contratação poderá convocar o licitante para enviar documento digital complementar, por meio de funcionalidade disponível no sistema, no prazo de 02 (duas) horas, sob pena de não aceitação da proposta.

10.6– O prazo estabelecido poderá ser prorrogado pelo Agente de Contratação por solicitação escrita e justificada do licitante, formulada antes de findo o prazo, e formalmente aceita pelo Agente de Contratação.

10.7– Dentre os documentos passíveis de solicitação pelo Agente de Contratação, destacam-se os que contenham as características do objeto ofertado, tais como: marca, modelo, tipo, fabricante e procedência, além de outras informações pertinentes, a exemplo de catálogos, folhetos ou propostas, encaminhados por meio eletrônico, ou, se for o caso, por outro meio e prazo indicados pelo Agente de Contratação, sem prejuízo do seu ulterior envio pelo sistema eletrônico, sob pena de não aceitação da proposta.

10.8– Se a proposta ou lance vencedor for desclassificado, o Agente de Contratação examinará a proposta ou lance subsequente, e, assim sucessivamente, na ordem de classificação.

10.9– Havendo necessidade, o Agente de Contratação suspenderá a sessão, informando no “chat” a nova data e horário para a sua continuidade.

10.10– pelo Agente de Contratação deverá encaminhar, por meio do sistema eletrônico, contra proposta ao licitante que apresentou o lance mais vantajoso, com o fim de negociar a obtenção de melhor preço, vedada a negociação em condições diversas das previstas neste Edital.

10.11– Também nas hipóteses em que o Agente de Contratação não aceitar a proposta e passar à subsequente, poderá negociar com o licitante para que seja obtido preço melhor.

10.12– A negociação será realizada por meio do sistema, podendo ser acompanhada pelos demais licitantes pelo “chat”.

---

## 11–DOS CRITÉRIOS DE JULGAMENTO

---

11.1– Para julgamento, será adotado o critério de MENOR PREÇO GLOBAL, observado o valor máximo aceitável, os prazos para fornecimento, as especificações técnicas, parâmetros mínimos de desempenho e qualidade e demais condições definidas neste Edital.

11.2– O Agente de Contratação anunciará o licitante detentor da proposta ou lance de menor valor/menor vantajosidade imediatamente após a fase de aceitação das propostas ou, quando for o caso, após negociação e decisão pelo Agente de Contratação acerca da aceitação do lance de menor valor/menor vantajoso.

11.3– Se a proposta de menor valor/menor vantajosidade não for aceitável ou se o licitante desatender às exigências habilitatórias, o Agente de Contratação poderá examinar a proposta subsequente, verificando a sua aceitabilidade e procederá a verificação das condições habilitatórias do proponente, na ordem de classificação, ordenada e sucessivamente, até a apuração de uma proposta que atenda ao edital, sendo o respectivo licitante declarado vencedor.

11.4– No caso de discordância entre valores numéricos e por extenso, prevalecerão estes últimos e, entre preços unitários e totais, os primeiros.





# PREFEITURA MUNICIPAL DE CAMPOS GERAIS

Rua Nossa Senhora do Carmo, 131 – Centro – CEP: 37160-000

Tel/Fax: (35) 3853-2713/3853-1436

Site: [www.camposgerais.mg.gov.br](http://www.camposgerais.mg.gov.br) – E-mail: [compras@camposgerais.mg.gov.br](mailto:compras@camposgerais.mg.gov.br)

Campos Gerais – Minas Gerais

11.5– Serão desclassificadas as propostas que conflitem com as normas deste Edital ou da legislação de regência.

11.6–Serão rejeitadas as propostas que:

11.6.1– Sejam incompletas, isto é, não conterem informação(ões) suficiente(s) que permita(m) a perfeita identificação do objeto licitado;

11.6.2– Contiverem qualquer limitação ou condição substancialmente contrastante com o presente Edital, ou seja, manifestamente inexequíveis, por decisão do Agente de Contratação.

11.7– Caso não sejam apresentados lances, será verificada a conformidade entre a proposta de Menor Preço Global e valor estimado para a contratação.

11.7.1– Da sessão, o sistema gerará ata circunstanciada, na qual estarão registrados todos os atos do procedimento e as ocorrências relevantes.

11.8– Constatando o atendimento das exigências previstas no Edital, o licitante será declarado vencedor, sendo homologado o procedimento e adjudicado o objeto da licitação pela autoridade competente.

11.9–Após a habilitação, poderá a licitante ser desqualificada por motivo relacionado com a capacidade jurídica, regularidade fiscal, qualificação econômico-financeira, qualificação técnica e/ou inidoneidade, em razão de fatos supervenientes ou somente conhecidos após o julgamento.

---

## 12–DO ENCAMINHAMENTO DA PROPOSTA FINANCEIRA (PROPOSTA FINAL)

12.1– O LANCE FINAL do licitante declarado vencedor, neste caso, NÃO será atualizado automaticamente pelo Sistema de Concorrência Eletrônica.

12.2– A proposta NÃO será atualizada automaticamente por haver mais de um item dentro da Planilha, cabendo ao fornecedor a atualização dos valores de sua proposta no prazo máximo de 02 (duas) horas, ou, em outro prazo informado pelo Agente de Contratação.

12.3–Deverá o vencedor, enviar através do sistema de licitações as planilhas atualizadas com o desconto final, conforme consta do item 9.31 deste Edital.

---

## 13–DO RECURSO

13.1– O Agente de Contratação e comissão julgadora, declararão o vencedor e, depois de decorrida a fase de regularização fiscal de microempresa, empresa de pequeno porte ou sociedade cooperativa, se for o caso, concederá o prazo de no mínimo 30 (trinta) minutos, para que qualquer licitante manifeste a intenção de recorrer, de forma motivada, isto é, indicando contra qual(is) decisão(ões) pretende recorrer e por quais motivos, em campo próprio do sistema.

13.2– A falta de manifestação imediata e motivada da intenção de interpor recurso, no momento da sessão pública desta concorrência, implica decadência desse direito, ficando o Agente de Contratação autorizado a adjudicar o objeto à Licitante Vencedora.

13.3– Havendo quem se manifeste, caberá ao Agente de Contratação e comissão julgadora verificarem a tempestividade e a existência de motivação da intenção de recorrer, para decidir se admite ou não o recurso, fundamentadamente.

13.3.1– Nesse momento, O Agente de Contratação e comissão julgadora não adentrarão





# PREFEITURA MUNICIPAL DE CAMPOS GERAIS

Rua Nossa Senhora do Carmo, 131 – Centro – CEP: 37160-000

Tel/Fax: (35) 3853-2713/3853-1436

Site: [www.camposgerais.mg.gov.br](http://www.camposgerais.mg.gov.br) – E-mail: [compras@camposgerais.mg.gov.br](mailto:compras@camposgerais.mg.gov.br)

Campos Gerais – Minas Gerais

no mérito recursal, mas apenas verificará as condições de admissibilidade do recurso.

13.3.2– A falta de apresentação das razões de recurso, em campo próprio do sistema, também importará a decadência do direito de recurso e, via de consequência, adjudicação do objeto da licitação à Licitante Vencedora.

13.4– A recorrente que tiver sua intenção de recurso aceita deverá registrar as razões do recurso, em campo próprio do sistema, no prazo de 03 (três) dias úteis, ficando as demais Licitantes, desde logo, intimadas a apresentar contrarrazões, também via sistema, em igual prazo, que começará a correr do término do prazo da recorrente, sendo-lhes assegurada vista imediata dos elementos indispensáveis à defesa dos seus interesses.

13.5– O acolhimento do recurso importará na invalidação apenas dos atos insuscetíveis de aproveitamento.

---

## 14– DA ADJUDICAÇÃO E HOMOLOGAÇÃO

14.1 – O objeto da licitação será adjudicado ao licitante declarado vencedor, por ato do Agente de Contratação, caso não haja interposição de recurso, ou pela autoridade competente, após a regular decisão dos recursos apresentados.

14.2 – Após a fase recursal, constatada a regularidade dos atos praticados, a autoridade competente homologará o procedimento licitatório.

---

## 15–DAS CONDIÇÕES PARA ASSINATURA DO CONTRATO

15.1 – Findo o processo licitatório, a empresa vencedora será convocada via sistema eletrônico e e-mail a assinar o Contrato, que obedecerá a Minuta Contratual – Anexo III do Edital, no prazo de 5 (cinco) dias úteis contados da convocação emitida pelo Setor, sob pena de decair do direito à contratação.

15.2– O subitem acima deverá ser desconsiderado caso seja outra a decisão da autoridade competente que não a homologação do processo licitatório ou outra for sua decisão.

15.3 –Será exigida Garantia Contratual nos termos da Cláusula 23 deste instrumento.

15.4 – Caso a licitante vencedora não atenda ao prazo previsto no item 15.1, ensejará a aplicação das sanções estabelecidas no item sanções administrativas deste instrumento, reservando-se o Contratante, o direito de convocar as licitantes remanescentes, na ordem de classificação, para fazê-lo em igual prazo e nas mesmas condições propostas pela primeira classificada, inclusive quanto ao preço, ou revogar a licitação, independentemente das sanções previstas para a licitante vencedora neste instrumento.

---

## 16–DAS OBRIGAÇÕES DA CONTRATADA

16.1–Além das obrigações legais, regulamentares e das demais constantes deste instrumento e seus anexos, obriga-se, ainda, a empresa vencedora a:

16.1.1– E-MAIL INSTITUCIONAL: É dever empresa vencedora/contratada manter durante o período de vigência do contrato/serviço, e-mail institucional, oficial, atualizado, vigente e operacional, para executar os contatos oficiais com o Contratante, para realização de contratos, adendos, renovações, notificações, ofícios e todos demais atos administrativos.



# PREFEITURA MUNICIPAL DE CAMPOS GERAIS

Rua Nossa Senhora do Carmo, 131 – Centro – CEP: 37160-000

Tel/Fax: (35) 3853-2713/3853-1436

Site: [www.camposgerais.mg.gov.br](http://www.camposgerais.mg.gov.br) – E-mail: [compras@camposgerais.mg.gov.br](mailto:compras@camposgerais.mg.gov.br)

Campos Gerais – Minas Gerais

16.2– É de responsabilidade da Contratada a inscrição da Obra junto ao INSS, bem como a entrega ao final da execução da respectiva CND/INSS e da CRF/FGTS, ambas da obra, como condição para o recebimento da última parcela.

16.3–A contratada deverá apresentar, no início da obra, o registro dos empregados da obra e, mensalmente, junto com a medição, os comprovantes de recolhimento do INSS e do FGTS de todos os empregados.

16.4– Executar fielmente os serviços, compreendendo, inclusive, o fornecimento de mão de obra e materiais necessários à execução do objeto, de acordo com as especificações técnicas constantes do Caderno da Obra, desenvolvido pelo CONTRATANTE.

16.5– Providenciar o livro “DIÁRIO DE OBRA”, para as anotações da fiscalização do CONTRATANTE e do Responsável Técnico da CONTRATADA, no tocante ao andamento dos serviços contratados e problemas detectados, com o estabelecimento, inclusive, de prazo para sua correção.

16.6– Antes de iniciar a obra, a Contratada deverá apresentar ART ou RRT – de Responsabilidade Técnica do Conselho de Classe referente à execução da obra – sendo o recolhimento das taxas às expensas da mesma.

16.7– Promover diligências junto aos órgãos competentes ou Concessionárias de Serviços Públicos, para as respectivas aprovações de projetos, quando for o caso. Ressalta-se, ainda, que caberá à CONTRATADA, todo o ônus ou providências cabíveis para remanejamento de instalações junto à locação da obra.

16.8– Manter corpo técnico qualificado em conformidade com o porte e tipo da obra contratada e as Anotações ou Registro de Responsabilidade Técnica apresentados no processo licitatório a que o CONTRATO se vincula.

16.9– Manter durante toda a execução do contrato, em compatibilidade com as obrigações por ela assumidas, todas as condições de habilitação e qualificação exigidas para a contratação.

16.10– Executar os serviços de acordo com as especificações técnicas e prazos determinados, como também de acordo com o Cronograma Físico-Financeiro. Caso esta obrigação não seja cumprida dentro do prazo, a CONTRATADA ficará sujeita à multa estabelecida no instrumento contratual.

16.11– Propiciar o acesso da fiscalização do CONTRATANTE aos locais onde se realizarão os serviços, para verificação do efetivo cumprimento das condições pactuadas.

16.12–A atuação da fiscalização do CONTRATANTE não exime a CONTRATADA de sua total e exclusiva responsabilidade sobre a qualidade dos serviços.

16.13–Responsabilizar-se por quaisquer danos ao patrimônio do CONTRATANTE, causados por seus funcionários em virtude da execução dos serviços.

16.14– O CONTRATANTE não aceitará, sob nenhum pretexto, a transferência de responsabilidade da CONTRATADA para outras entidades, sejam fabricantes, técnicos ou quaisquer outros.

16.15– Havendo divergências entre as medidas constantes do projeto e aquelas efetuadas “in loco”, a CONTRATANTE deverá ser comunicada imediatamente.

16.16– A CONTRATADA assumirá inteira responsabilidade sobre eventuais problemas que poderiam ter sido identificados na fase de inspeção e não foram antecipadamente informados ao Superintendência de Projetos.

16.17– Quaisquer discrepâncias ou dúvidas com relação às normas técnicas, regulamentos ou posturas de leis em vigor verificadas, deverão ser comunicadas ao



# PREFEITURA MUNICIPAL DE CAMPOS GERAIS

Rua Nossa Senhora do Carmo, 131 – Centro – CEP: 37160-000

Tel/Fax: (35) 3853-2713/3853-1436

Site: [www.camposgerais.mg.gov.br](http://www.camposgerais.mg.gov.br) – E-mail: [compras@camposgerais.mg.gov.br](mailto:compras@camposgerais.mg.gov.br)

Campos Gerais – Minas Gerais

CONTRATANTE, de forma a serem sanados os erros ou omissões que possam trazer embaraços ao perfeito desenvolvimento dos trabalhos.

16.18– Os projetos apresentados pelo CONTRATANTE poderão, caso necessário, sofrer correções e complementações para melhor se adaptarem às situações existentes não previstas durante a execução dos serviços, sempre com anuência dos Técnicos responsáveis pela obra.

16.19–A CONTRATADA, acompanhada de seus representantes técnicos dará garantia de, no mínimo, 5 (cinco) anos por todos os serviços por ela executado conforme código civil.

16.20 –A CONTRATADA emitirá ART ou RRT de execução da obra por profissional de seu quadro técnico, devidamente qualificado para a função.

16.21– Fornecer e instalar os Equipamentos de Proteção Individual e Coletiva que se fizerem necessários no decorrer das etapas da obra, de acordo com as Normas previstas do Ministério do Trabalho, bem como as demais normalizações de segurança vigentes.

16.22– Competirá a CONTRATADA, o fornecimento de todo o material, ferramental, instalações provisórias, maquinaria e aparelhamento adequado a mais perfeita execução dos serviços contratados.

16.23–Todos os materiais a serem empregados na obra deverão ser comprovadamente de boa qualidade a satisfazer rigorosamente as especificações. Todos os serviços serão executados em completa obediência aos princípios da boa técnica, devendo ainda satisfazer rigorosamente a Associação Brasileira de Normas Técnicas – ABNT.

16.24– Corrigir, refazer os serviços e substituir os materiais, às suas expensas, não aprovados pela fiscalização da Contratante, caso os mesmos não atendam às especificações técnicas.

16.25– Obedecer sempre às recomendações dos fabricantes na aplicação dos materiais industrializados e dos de emprego especial, cabendo à CONTRATADA, em qualquer caso, a responsabilidade técnica e os ônus decorrentes de sua má aplicação.

16.26– Proceder à substituição, em até 24 horas a partir da comunicação, de materiais, ferramentas ou equipamentos julgados pela fiscalização do CONTRATANTE como inadequados para a execução dos serviços.

16.27– A CONTRATADA é responsável pela qualidade, transporte e alocação de todos os materiais utilizados.

16.28–A CONTRATADA só poderá usar qualquer material depois de submetê-lo ao exame e aprovação da Fiscalização, a quem caberá impugnar o seu emprego, quando em desacordo com o memorial descritivo e demais projetos.

16.29– A CONTRATADA arcará com os custos de demolição, reconstrução e substituição dos materiais rejeitados, quando o resultado dos ensaios for inferior às tensões mínimas previstas.

16.30– Entregar o local objeto do contrato sem instalações provisórias e livres de entulhos ou quaisquer outros elementos que possam impedir a utilização imediata das unidades.

16.31– Recuperar áreas ou bens não incluídos no seu trabalho e deixá-los em seu estado original, caso venha, como resultado de suas operações, a danificá-los.

16.32– A Contratada deverá providenciar ao término do objeto do contrato ainda no prazo contratual, devendo satisfazer rigorosamente as normas da Associação Brasileira de Normas Técnicas –ABNT.

16.33–Competirá a CONTRATADA fazer minuciosos exames dos projetos e especificações, de modo a poder em tempo hábil, apresentar à Fiscalização, todas as



# PREFEITURA MUNICIPAL DE CAMPOS GERAIS

Rua Nossa Senhora do Carmo, 131 – Centro – CEP: 37160-000

Tel/Fax: (35) 3853-2713/3853-1436

Site: [www.camposgerais.mg.gov.br](http://www.camposgerais.mg.gov.br) – E-mail: [compras@camposgerais.mg.gov.br](mailto:compras@camposgerais.mg.gov.br)

Campos Gerais – Minas Gerais

divergências, dúvidas ou omissões porventura existentes.

16.34–A CONTRATADA deve adotar métodos de planejamento, para que as etapas da obra sejam concluídas no prazo, estipulado no cronograma.

16.35–A CONTRATADA deve comunicar, por escrito, à fiscalização do CONTRATANTE, a conclusão dos serviços, para que a mesma proceda à vistoria da obra com vistas à sua aceitação provisória.

---

## 17–DO CONTRATO

17.1– Encerrado o procedimento licitatório, o representante legal da empresa cuja proposta foi declarada vencedora será convocado via sistema eletrônico e e-mail para firmar/assinar o Contrato, conforme Minuta constante de Anexo III, no prazo de 5 (cinco) dias úteis contados da convocação emitida pelo Setor Responsável, sob pena de decair do direito à contratação.

17.1.1– Caso o adjudicatário não apresente situação regular no ato de assinatura do contrato, ou recuse-se a assiná-lo, serão convocados os licitantes remanescentes, observada a ordem de classificação para celebrar o contrato.

17.2– O Contrato celebrado poderá ser rescindido a qualquer momento, nos termos dos Art's. 137 a 139 da Lei 14.133/21.

---

## 18–DAS OBRIGAÇÕES DO CONTRATANTE

18.1–Dar condições para a Contratada executar o objeto do contrato de acordo com os padrões estabelecidos.

18.2–Comunicar à empresa Contratada toda e qualquer ocorrência relacionada com a execução dos serviços.

18.3–Proporcionar todas as facilidades para que a Contratada possa desempenhar seus serviços, dentro das normas Contratuais.

18.4– Fiscalizar a execução dos serviços, podendo sustar, recusar, mandar fazer ou desfazer qualquer serviço que não esteja de acordo com as condições e exigências especificadas.

18.5– Efetuar o pagamento devido, nas condições estabelecidas neste instrumento, no Edital da licitação e no Contrato.

18.6–Permitir que os funcionários da Contratada tenham acesso ao local da obra do objeto.

18.7– Notificar, por escrito, à Contratada, a ocorrência de eventuais imperfeições, fixando prazo para a sua correção, com total ônus para a Contratada.

18.8–Fornecer à Contratada os projetos que compõem o Caderno Básico da Obra, necessários ao cumprimento do objeto.

---

## 19– DA FISCALIZAÇÃO E GESTÃO

19.1– Para o acompanhamento, fiscalização e gestão do contrato, ficam designados os



# PREFEITURA MUNICIPAL DE CAMPOS GERAIS

Rua Nossa Senhora do Carmo, 131 – Centro – CEP: 37160-000

Tel/Fax: (35) 3853-2713/3853-1436

Site: [www.camposgerais.mg.gov.br](http://www.camposgerais.mg.gov.br) – E-mail: [compras@camposgerais.mg.gov.br](mailto:compras@camposgerais.mg.gov.br)

Campos Gerais – Minas Gerais

servidores:

19.1.1 Gestora do Contrato – Luiza Cristina Ferreira Pereira – matrícula 2042;

19.1.2 Fiscalização técnica – Rodrigo Flausino Rocha - matrícula 4727

---

## 20–DO PAGAMENTO

20.1–As medições serão efetuadas mensalmente, e os pagamentos serão realizados em até 15 (quinze) dias após a emissão da nota fiscal, cronograma físico financeiro e aceite do setor de Planejamento.

20.2–Nenhum pagamento será efetuado pelo CONTRATANTE à CONTRATADA enquanto pendente qualquer condição não satisfeita em relação ao serviço realizado ou a não entrega dos documentos como CND'S – Federal, Estadual e Municipal. A demora decorrente de condição pendente não acarretará ajuste de preço ou indenização por atraso de pagamento.

20.3– Poderá ser efetuada a retenção ou glosa no pagamento, proporcional à irregularidade verificada, sem prejuízo das sanções cabíveis, caso se constate que a Contratada:

20.3.1–Não produziu os resultados acordados;

20.3.2– Deixou de executar as atividades contratadas, ou não as executou com a qualidade mínima exigida;

20.3.3– Deixou de utilizar os materiais e recursos humanos exigidos para a execução do serviço, ou utilizou-os com qualidade ou quantidade inferior à demandada.

20.4– A Prefeitura Municipal, através da Tesouraria, quando dos pagamentos, efetuará retenções de impostos conforme determinação da RFB.

20.4.1– A Contratada deverá destacar no corpo da Nota Fiscal os percentuais referentes à serviços e materiais, nos termos das normativas da Receita Federal do Brasil (RFB), para fins de conferência e respectivas retenções de impostos.

---

## 21– SANÇÕES ADMINISTRATIVAS

21.1– Se a proponente vencedora se recusar, injustificadamente, a assinar o contrato ou outro instrumento equivalente, será convocado outro licitante, obedecida a ordem de classificação, e assim sucessivamente, até a apuração de uma proposta que atenda ao edital.

21.2– Se o proponente vencedor se recusar, injustificadamente, a assinar o contrato ou outro instrumento equivalente, estará sujeito à aplicação das penalidades seguintes, sem prejuízo da aplicação de outras penalidades cabíveis:

21.2.1–Advertência escrita;

21.2.2– Multa, no percentual de 0,5% (meio por cento) sobre o valor da contratação, por dia de inadimplência; até o limite de 20 dias.

21.3– O proponente que, convocado dentro do prazo de validade de sua proposta, não celebrar o contrato ou outro instrumento equivalente, deixar de entregar ou apresentar documentação falsa exigida neste certame, ensejar o retardamento da execução de seu objeto, não mantiver a proposta, falhar ou fraudar na execução do contrato, comportar-se de modo inidôneo ou cometer fraude fiscal, garantido o direito prévio de citação e da ampla



# PREFEITURA MUNICIPAL DE CAMPOS GERAIS

Rua Nossa Senhora do Carmo, 131 – Centro – CEP: 37160-000

Tel/Fax: (35) 3853-2713/3853-1436

Site: [www.camposgerais.mg.gov.br](http://www.camposgerais.mg.gov.br) – E-mail: [compras@camposgerais.mg.gov.br](mailto:compras@camposgerais.mg.gov.br)

Campos Gerais – Minas Gerais

defesa, poderá ser impedido de licitar e contratar com o Município de Campos Gerais - MG.

21.4– Pelo descumprimento das obrigações assumidas, a contratada ficará sujeita ao pagamento de uma multa correspondente a 10% (dez por cento) do valor do contrato, sem prejuízo das demais penalidades previstas no Art. 156 da Lei Federal 14.133/2021.

21.5– As penalidades serão obrigatoriamente registradas no Sistema de Cadastramento de Fornecedores – SICAF ou sistemas semelhantes.

21.6–As penalidades serão precedidas da instauração do devido Processo Administrativo, em que seja garantido o direito da ampla defesa e contraditório.

---

## 22–PRAZO DE VIGÊNCIA DO CONTRATO

22.1– O Contrato que tiver origem neste procedimento terá vigência de 12 meses, podendo ser prorrogado por meio de Termo Aditivo conforme Art. 105 e seguintes da Lei Federal 14.133/2021.

---

## 23–DA GARANTIA CONTRATUAL

23.1– Será exigida a prestação de Garantia, para garantir a execução da obra, objeto do contrato que será celebrado com a empresa vencedora desta Concorrência Eletrônica, conforme disposto no Art. 96 da Lei Federal 14.133/2021.

23.2–Caberá à empresa contratada optar por uma das seguintes modalidades de garantia:

I – Caução em dinheiro ou em títulos da dívida pública emitidos sob a forma escritural, mediante registro em sistema centralizado de liquidação e de custódia autorizado pelo Banco Central do Brasil, e avaliados por seus valores econômicos, conforme definido pelo Ministério da Economia;

II –Seguro-garantia;

III –Fiança bancária.

23.3– A garantia a que se refere o item 23 será de 1% do valor global do contrato e terá seu valor atualizado nas mesmas condições daquele,previstas neste edital e em seus anexos.

23.4– A garantia será prestada pela contratada em até 05 (cinco) dias úteis antes da data prevista para a assinatura do contrato e lhe será liberada ou restituída 30 (trinta) dias após o término de vigência do contrato e o recebimento definitivo da obra pelo município, a contar do requerimento do interessado, instruído com o termo de recebimento definitivo da obra, dirigido à Secretaria de Municipal Obras e Serviços, por intermédio do Setor de Engenharia do município de Campos Gerais - MG. A liberação se dará mediante autorização da Secretaria Municipal de Obras e Serviços, após parecer favorável da Assessoria Jurídica.

23.5– A devolução da garantia não exime a contratada de suas responsabilidades legais e contratuais.

23.6–A falta de prestação de garantia, no prazo aqui definido, importará na desclassificação da contratada.

---

## 24– DISPOSIÇÕES GERAIS





# PREFEITURA MUNICIPAL DE CAMPOS GERAIS

Rua Nossa Senhora do Carmo, 131 – Centro – CEP: 37160-000

Tel/Fax: (35) 3853-2713/3853-1436

Site: [www.camposgerais.mg.gov.br](http://www.camposgerais.mg.gov.br) – E-mail: [compras@camposgerais.mg.gov.br](mailto:compras@camposgerais.mg.gov.br)

Campos Gerais – Minas Gerais

24.1– Homologada a licitação o adjudicatário receberá Ordem de Serviço ou instrumento equivalente.

24.2– Caso o adjudicatário não preste o serviço, objeto do certame, de acordo com a sua proposta, serão convocados os licitantes remanescentes, observada à ordem de classificação, para execução do serviço.

24.3– É facultado ao Agente de Contratação ou à Autoridade Competente, em qualquer fase do julgamento promover diligência destinada a esclarecer ou complementar a instrução do processo e a aferição do ofertado, bem como solicitar a órgãos competentes a elaboração de pareceres técnicos destinados a fundamentar as decisões.

24.4– Qualquer solicitação de prorrogação de prazo para execução dos serviços, decorrentes desta licitação, somente será analisada se apresentada antes do decurso do prazo para tal e devidamente fundamentada.

24.5– Uma vez convocado, a recusa injustificada do adjudicatário em prestar os serviços, dentro do prazo estabelecido neste edital, caracteriza o descumprimento total da obrigação assumida, sujeitando-o às penalidades legalmente estabelecidas.

24.6– Na hipótese acima referida será convocado novo adjudicatário, observada a ordem de classificação nesta licitação.

24.7– Constituem motivos para rescisão do contrato ou instrumento equivalente, todos aqueles listados pela Lei 14.133/21, nos Art's. 137 a 139.

24.8– A Autoridade Competente poderá nas mesmas condições contratuais, realizar acréscimos ou supressões de até 25% (vinte e cinco por cento) do valor inicial atualizado do contrato, conforme estabelecido no Art. 125 da Lei 14.133/2021.

24.9– Será dada vista aos proponentes interessados tanto nas propostas comerciais como dos documentos de habilitação apresentados na sessão.

24.10– É vedado à contratada subcontratar total ou parcialmente o fornecimento sem autorização expressa da Administração.

24.11– A presente Licitação somente poderá ser revogada por razões de interesse público, decorrente de fato superveniente devidamente comprovado; ou anulada, em todo ou em parte, por ilegalidade de ofício ou por provocação de terceiros, mediante parecer escrito e devidamente comprovado.

24.12– O agente de Contratação e comissão julgadora, no interesse da Administração, poderá relevar omissões puramente formais observadas na documentação e proposta, desde que não contrariem a legislação vigente e não comprometam a lisura da licitação, sendo possível a promoção de diligência destinada a esclarecer ou a complementar a instrução do processo.

24.13– É vedado ao fornecedor retirar sua proposta ou parte dela após aberta a sessão da licitação.

24.14– Informações complementares que visam obter maiores esclarecimentos sobre a presente Licitação serão prestadas pelo Agente de contratação, amparado pela Superintendência de Planejamento, de forma exclusiva pela plataforma de licitações Licitar Digital ([www.licitardigital.com.br](http://www.licitardigital.com.br)).

24.15–Integram o Presente Edital:

a) Anexo I– Projeto Básico



# PREFEITURA MUNICIPAL DE CAMPOS GERAIS

Rua Nossa Senhora do Carmo, 131 – Centro – CEP: 37160-000

Tel/Fax: (35) 3853-2713/3853-1436

Site: [www.camposgerais.mg.gov.br](http://www.camposgerais.mg.gov.br) – E-mail: [compras@camposgerais.mg.gov.br](mailto:compras@camposgerais.mg.gov.br)

Campos Gerais – Minas Gerais

- memorial descrito
- cronograma físico financeiro
- planilha orçamentária
- planilha de composição
- Memória de cálculo
- BDI

b) Anexo II– sugestão de Proposta financeira;

c) Anexo III– Minuta do Contrato;

d) Anexo IV– Modelo Atestado de Visita Técnica;

24.16– Interessados poderão obter cópia do Edital somente via download do arquivo através do Portal Eletrônico: <http://www.licitardigital.com.br>, ou [www.camposgerais.mg.gov.br](http://www.camposgerais.mg.gov.br).

24.17– O licitante deverá examinar detidamente as disposições contidas neste Edital e seus anexos, pois o simples registro de proposta financeira junto ao sistema eletrônico de licitação utilizado, submete-a à aceitação incondicional de seus termos, independente de transcrição, bem como representa o conhecimento do objeto em licitação e a observância dos preceitos legais e regulamentares que a regem, não sendo aceita alegação de desconhecimento de qualquer pormenor.

24.18– No caso de eventual divergência entre o Edital de Licitação e seus anexos, prevalecerão as disposições do primeiro.

24.19– Na contagem dos prazos estabelecidos neste Edital e seus Anexos, excluir-se-á o dia do início e incluir-se-á o do vencimento. Só se iniciam e vencem os prazos em dias de expediente na Administração.

24.20– Cada licitante é responsável pela fidelidade e legitimidade das informações e dos documentos apresentados em qualquer fase da licitação, sendo-lhe exigível, ainda, em qualquer época ou oportunidade, a apresentação de outros documentos ou informações complementares que se fizerem necessários, a fim de completar a instrução do processo, conforme faculta o Art. 59, § 2º c/c Art. 64 da Lei Federal nº 14.133/21.

24.21– É proibido a qualquer licitante tentar impedir o curso normal do processo licitatório mediante a utilização de recursos ou de meios meramente protelatórios, sujeitando-se o autor às sanções legais e administrativas previstas na Lei Federal nº 14.133/21 e no Código Penal Brasileiro.

24.22– O Contratante reserva a si o direito de revogar a presente licitação por razões de interesse público ou anulá-la, no todo ou em parte por vício ou ilegalidade, bem como prorrogar o prazo para recebimento das propostas e/ou sessão de lances, desqualificar qualquer licitante ou desclassificar qualquer proposta, caso tome conhecimento de fato que afete a capacidade financeira, técnica ou comercial da licitante, sem que isto gere direito à indenização ou ressarcimento de qualquer natureza.



## PREFEITURA MUNICIPAL DE CAMPOS GERAIS

Rua Nossa Senhora do Carmo, 131 – Centro – CEP: 37160-000

Tel/Fax: (35) 3853-2713/3853-1436

Site: [www.camposgerais.mg.gov.br](http://www.camposgerais.mg.gov.br) – E-mail: [compras@camposgerais.mg.gov.br](mailto:compras@camposgerais.mg.gov.br)

Campos Gerais – Minas Gerais

24.23– As normas disciplinadoras da licitação serão sempre interpretadas em favor da ampliação da disputa entre os interessados, desde que não comprometam o interesse da Administração, o princípio da isonomia, a finalidade e a segurança da contratação.

24.24– O Instrumento Convocatório é parte integrante do Contrato, independentemente de transcrições.

25.25– Informações sobre o andamento da licitação poderão ser obtidas junto ao Agente de Contratação, em dias úteis, das 08h00min às 11h00min e das 13h00min às 16h00min ou pelo telefone (35) 38531436 e e-mail: [compras@camposgerais.mg.gov.br](mailto:compras@camposgerais.mg.gov.br), e Ainda, poderão ser acompanhadas as fases através do Portal Eletrônico <http://www.licitardigital.com.br> e [www.camposgerais.mg.gov.br](http://www.camposgerais.mg.gov.br)!

Campos Gerais - MG, 21 de outubro de 2024.

Sirlei de Oliveira Borges Ferreira

Agente de Contratação



# PREFEITURA MUNICIPAL DE CAMPOS GERAIS

Rua Nossa Senhora do Carmo, 131 – Centro – CEP: 37160-000

Tel/Fax: (35) 3853-2713/3853-1436

Site: [www.camposgerais.mg.gov.br](http://www.camposgerais.mg.gov.br) – E-mail: [compras@camposgerais.mg.gov.br](mailto:compras@camposgerais.mg.gov.br)  
Campos Gerais – Minas Gerais

## 1 - INSTITUIÇÃO CONTRATANTE

Prefeitura Municipal de Campos Gerais - MG

CNPJ: 18.245.175/0001-24

Endereço: Rua Nossa senhora do Carmo, 131, centro

Telefone: (35) 38531436/2713

## 2 –RESPONSÁVEL PELA INSTITUIÇÃO CONTRATANTE

Nome: Miro Lúcio Pereira

Prefeito Municipal

E-mail: [gabinete@camposgerais.mg.gov.br](mailto:gabinete@camposgerais.mg.gov.br)

## 3 –RESPONSÁVEIS PELO PROJETO/REQUISITANTE PROJETISTA:

Nome: Rodrigo Flausino Rocha

Arquiteto

Telefone:(35) 38532250

E-mail: [planejamento@camposgerais.mg.gov.br](mailto:planejamento@camposgerais.mg.gov.br)

## 4- REQUISITANTE:

Nome: Everson Fialho

Superintendente de Obras e

Infraestrutura

E-mail: [obras@camposgerais.mg.gov.br](mailto:obras@camposgerais.mg.gov.br)



# PREFEITURA MUNICIPAL DE CAMPOS GERAIS

Rua Nossa Senhora do Carmo, 131 – Centro – CEP: 37160-000

Tel/Fax: (35) 3853-2713/3853-1436

Site: [www.camposgerais.mg.gov.br](http://www.camposgerais.mg.gov.br) – E-mail: [compras@camposgerais.mg.gov.br](mailto:compras@camposgerais.mg.gov.br)

Campos Gerais – Minas Gerais

## Estudo Técnico Preliminar 45/2024

### 1. Informações Básicas

Número do processo: 049/2024

### 2. Descrição da necessidade

Para um desenvolvimento sustentável e crescente são necessárias boas estradas para escoamento de produção e trafegabilidade. Visando atender esta necessidade, o município de Campos Gerais pactou o contrato de repasse OGU nº959329/2024 Operação 1093086-92, PROGRAMA DESENVOLVIMENTO REGIONAL, TERRITORIAL E URBANO - PAVIMENTAÇÃO DE ESTRADAS RURAIS VICINAIS.

A estrada existente possui leito natural em terra batida com grande fluxo de veículos. A pavimentação deste trecho irá trazer mais segurança aos moradores do Distrito, além de ajudar no escoamento da produção agrícola da região.

Sendo considerado uma estrada de grande importância para o município devido ao alto tráfego de veículos, é necessário a contratação de empresa especializada em execução de obras de pavimentação de estradas vicinais e drenagem.

A obra contemplada neste projeto será executada na estrada vicinal que liga a cidade de Campos Gerais ao Distrito do Córrego do Ouro, e irão abranger os serviços de regularização do sub leito, sub-base e da base, serviço de pavimentação asfáltica, drenagem e sinalização viária. Com estes serviços executados, serão oferecidas aos munícipes, melhorias em sua qualidade de vida, acessibilidade, condições de higiene e segurança. Desse modo, a execução desses serviços citados em projeto trará inúmeros benefícios não só à população local como as do seu entorno.

### 3. Área requisitante

Área Requisitante	Responsável
Sector de Projetos, Convênios e Captação de Recursos	Helenice da Silva Oliveira
Secretaria Municipal de Obras e Infraestrutura	Everson Fialho

### 4. Descrição dos Requisitos da Contratação

O objeto a ser licitado, pelas suas características e com base nas justificativas acima mencionadas, se dará por meio de licitação, na modalidade de Concorrência Pública, menor preço global, onde estará se empenhando para oferecer serviços de infraestrutura para pavimentação asfáltica.

Trata-se de regime de Contratação Indireta, na qual a Administração transfere a execução do objeto à terceira pessoa (contratada), cabendo à contratante a fiscalização plena das atividades desenvolvidas, transferindo ao contratado a responsabilidade dos encargos civis, trabalhistas, tributários e previdenciários, bem como dos riscos do empreendimento.

A obra contemplada neste projeto será executada na estrada vicinal que liga a cidade de Campos Gerais ao Distrito do Córrego do Ouro e irão abranger os serviços de regularização do sub leito, regularização e construção da sub-base, construção da base, serviço de pavimentação asfáltica, drenagem e sinalização viária conforme planilhas, projetos de engenharia, cronograma e memorial descritivo

Os serviços serão prestados por empresa especializada, devidamente regulamentada e autorizada pelos órgãos competentes, em conformidade pela legislação vigente e padrões de sustentabilidade exigidos nesse instrumento e no Projeto Executivo. A prestação dos serviços não gera vínculo empregatício entre os empregados da contratada e a administração pública, vedando-se qualquer relação entre eles que caracterize pessoalidade e subordinação direta.



# PREFEITURA MUNICIPAL DE CAMPOS GERAIS

Rua Nossa Senhora do Carmo, 131 – Centro – CEP: 37160-000

Tel/Fax: (35) 3853-2713/3853-1436

Site: [www.camposgerais.mg.gov.br](http://www.camposgerais.mg.gov.br) – E-mail: [compras@camposgerais.mg.gov.br](mailto:compras@camposgerais.mg.gov.br)

Campos Gerais – Minas Gerais

## 5. Levantamento de Mercado

Não é o caso da contratação em tela, tendo em vista a natureza do objeto, pois há no mercado Nacional diversas empresas de engenharia para realização de obras e serviços por preço unitário, o que possibilita ampla concorrência e vantagens à administração pública, propiciando transparência e legalidade para requerida contratação.

Assim, será elaborada pela equipe técnica responsável pelo planejamento da licitação planilha orçamentária acompanhada de sua memória de cálculo onde sejam discriminados os valores unitários estimados de todos os materiais e serviços que serão aplicados na contratação, projeto básico e plantas.

Vale ressaltar que a referência da planilha orçamentária baseada nas tabelas SETOPMG (REF. 08/2023), SINAPI-MG (REF.01/2024) e SICRO-MG (01/2024) supre a pesquisa de preços de mercado, conforme Decreto Federal nº 7.983, de 08 de abril de 2013 e publicação "Orientações para elaboração de planilhas orçamentárias públicas – TCU".

## 6. Descrição da solução como um todo

A contratação de Empresa de Engenharia para Execução de Obras de Pavimentação Asfáltica na estrada que liga a cidade de Campos Gerais ao Distrito de Córrego do Ouro, encontra-se delimitada neste Estudo Técnico Preliminar (ETP) a partir dos seguintes requisitos:

1. Definição do local dos serviços: estrada que liga a cidade de Campos Gerais ao Distrito de Córrego do Ouro Lat 21° 16'30.53"

S e Longitude 45°44'41.99"O.

2. Definição dos serviços a serem executados: Após levantamentos verificou-se que os serviços a serem contratados serão, em suma, os seguintes serviços:

- Fornecimento de placa de obra;
- Sarjeta;
- Entrada para descida de água;
- Transposição de seguimentos de sarjeta;
- Regularização de subleito;
- Sub-base de solo estabilizado;
- Execução e Compactação de Base e Sub-base;
- Base de solo estabilizado;
- Transporte dos materiais;
- Carga, manobra e descarga;
- Imprimação;
- Pintura de ligação;
- Aplicação de CBUQ;
- Pintura de faixa de sinalização;
- Placas de sinalização.

1. A definição da metodologia executiva é adotada, obrigatoriamente, de acordo com as normas técnicas vigentes. Para cada serviço, existe uma metodologia especial. Portanto, essas definições estarão pormenorizadas no Projeto Básico elaborado pela equipe técnica.

2. Definição das unidades de medida para quantificação dos serviços e delimitação dos preços unitários deverá estar explicitados na planilha orçamentária, cujos quantitativos foram obtidos por meio de levantamento de dados com vistas às necessidades da obra a ser executada.

3. Sobre a definição do prazo da obra estima-se que o prazo de execução seja de 2 (dois) meses podendo ser prorrogado de acordo com a Lei Federal nº 14.133 /2023.

4. Facultar, à contratada, a possibilidade de visita técnica para conhecimento do local onde serão executados os serviços, dos acessos disponíveis, da logística de transporte, e de todas as dificuldades que possam interferir na execução dos serviços.

A vigência do Contrato será de 12 meses, podendo ser prorrogado com as devidas justificativas.

Demais informações, de forma detalhada, se encontram no Memorial Descritivo.





# PREFEITURA MUNICIPAL DE CAMPOS GERAIS

Rua Nossa Senhora do Carmo, 131 – Centro – CEP: 37160-000

Tel/Fax: (35) 3853-2713/3853-1436

Site: [www.camposgerais.mg.gov.br](http://www.camposgerais.mg.gov.br) – E-mail: [compras@camposgerais.mg.gov.br](mailto:compras@camposgerais.mg.gov.br)

Campos Gerais – Minas Gerais

## 7. Estimativa das Quantidades a serem Contratadas

O custo estimado das quantidades será obtido mediante informações coletadas nas bases oficiais das tabelas SETOP-MG, SINAP-MG e SICRO-MG, e constarão informados na memória de cálculo.

DESCRIÇÃO ITEM	UNID	QTDA
FORNECIMENTO E INSTALAÇÃO DE PLACA DE OBRA COM CHAPA GALVANIZADA E ESTRUTURA DE MADEIRA.	M2	4,50
SARJETA DE CONCRETO EM CORTE TIPO DR. SCC-X/Y. LARGURA = 80 CM TIPO 70/30 (EXECUÇÃO, INCLUINDO ESCAVAÇÃO, FORNECIMENTO E TRANSPORTE DE TODOS OS MATERIAIS)	M	1.385,00
Transposição de segmentos de sarjeta - TSS 06 - areia e brita comerciais	M	54,00
Entrada para descida d'água - EDA 04 - areia e brita comerciais	UND	7,00
Regularização do subleito	m2	5.840,00
Transporte com caminhão basculante de 10 m³ - rodovia em leito natural	TXKM	13.323,96
Sub-base de solo estabilizado granulometricamente sem mistura com material de jazida	m³	876,00
Transporte com caminhão basculante de 10 m³ - rodovia em leito natural	T/KM	13.323,96
Base de solo estabilizado granulometricamente sem mistura com material de jazida	M3	876,00
Imprimação com emulsão asfáltica	M2	5.256,00
Transporte de material betuminoso com caminhão tanque distribuidor - rodovia pavimentada	T/KM	1.253,44



# PREFEITURA MUNICIPAL DE CAMPOS GERAIS

Rua Nossa Senhora do Carmo, 131 – Centro – CEP: 37160-000

Tel/Fax: (35) 3853-2713/3853-1436

Site: [www.camposgerais.mg.gov.br](http://www.camposgerais.mg.gov.br) – E-mail: [compras@camposgerais.mg.gov.br](mailto:compras@camposgerais.mg.gov.br)

Campos Gerais – Minas Gerais

Pintura de ligação	M2	5.256,00
CARGA DE MISTURA ASFÁLTICA EM CAMINHÃO BASCULANTE 14 M³	M3	262,80
Concreto asfáltico - faixa C - massa comercial	T	630,72
Transporte com caminhão basculante de 10 m³ - rodovia pavimentada	T/KM	19.710,00
Pintura de faixa com tinta acrílica - espessura de 0,6 mm	M2	292,00
Placa de regulamentação em aço D = 0,60 m - película retrorrefletiva tipo I + SI - fornecimento e implantação	UND	4,00
Placa de regulamentação em aço, R2 lado 0,60 m - película retrorrefletiva tipo I + SI - fornecimento e implantação	UND	1,00
Suporte para placa de sinalização em madeira de lei tratada 8 x 8 cm - fornecimento e implantação	UND	5,00

## 8. Estimativa do Valor da Contratação

Valor (R\$): 860.903,49

Valor (R\$): 860.903,49

O custo foi verificado após a realização dos projetos, onde a equipe técnica concluiu que seria mais eficiente, em respeito ao interesse público, elaborar um orçamento para a obra com a descrição dos serviços a serem executados através da tabela SETOP, SINAP E SICRO, para melhor atender aos importantes requisitos preconizados pelo ordenamento jurídico brasileiro, com sua precificação devidamente justificada na Memória de Cálculo, concluindo ser tecnicamente e economicamente viável a execução indireta dos serviços.

DESCRIÇÃO ITEM	UNID	QTDA	PREÇO UNIT COM BDI (R\$)	Preço Total (R\$)
FORNECIMENTO E INSTALAÇÃO DE PLACA DE OBRA COM CHAPA GALVANIZADA E ESTRUTURA DE MADEIRA.	M2	4,50	375,44	1.689,48



# PREFEITURA MUNICIPAL DE CAMPOS GERAIS

Rua Nossa Senhora do Carmo, 131 – Centro – CEP: 37160-000

Tel/Fax: (35) 3853-2713/3853-1436

Site: [www.camposgerais.mg.gov.br](http://www.camposgerais.mg.gov.br) – E-mail: [compras@camposgerais.mg.gov.br](mailto:compras@camposgerais.mg.gov.br)

Campos Gerais – Minas Gerais

SARJETA DE CONCRETO EM CORTE TIPO DR. SCC-XY. LARGURA = 80 CM TIPO 70/30 (EXECUÇÃO, INCLUINDO ESCAVAÇÃO, FORNECIMENTO E TRANSPORTE DE TODOS OS MATERIAIS)	M	1.385,00	94,83	131.339,55
Transposição de segmentos de sarjeta - TSS 06 - areia e brita comerciais	M	54,00	448,02	24.193,08
Entrada para descida d'água - EDA 04 - areia e brita comerciais	UND	7,00	1.935,99	13.551,93
Regularização do subleito	m2	5.840,00	1,40	8.176,00
Transporte com caminhão basculante de 10 m³ - rodovia em leito natural	TXKM	13.323,96	1,46	19.452,98
Sub-base de solo estabilizado granulometricamente sem mistura com material de jazida	m³	876,00	13,96	12.228,96
Transporte com caminhão basculante de 10 m³ - rodovia em leito natural	T/KM	13.323,96	1,46	19.452,98
Base de solo estabilizado granulometricamente sem mistura com material de jazida	M3	876,00	14,87	13.026,12
Imprimação com emulsão asfáltica	M2	5.256,00	7,91	41.574,96
Transporte de material betuminoso com caminhão tanque distribuidor - rodovia pavimentada	T/KM	1.253,44	2,20	2.757,57
Pintura de ligação	M2	5.256,00	2,10	11.037,60
CARGA DE MISTURA ASFÁLTICA EM CAMINHÃO BASCULANTE 14 M³	M3	262,80	12,77	3.355,96
Concreto asfáltico - faixa C - massa comercial	T	630,72	832,91	525.333,00
Transporte com caminhão basculante de 10 m³ - rodovia pavimentada	T/KM	19.710,00	0,96	18.921,60



# PREFEITURA MUNICIPAL DE CAMPOS GERAIS

Rua Nossa Senhora do Carmo, 131 – Centro – CEP: 37160-000

Tel/Fax: (35) 3853-2713/3853-1436

Site: [www.camposgerais.mg.gov.br](http://www.camposgerais.mg.gov.br) – E-mail: [compras@camposgerais.mg.gov.br](mailto:compras@camposgerais.mg.gov.br)

Campos Gerais – Minas Gerais

Pintura de faixa com tinta acrílica - espessura de 0,8 mm	M2	292,00	43,58	12.725,36
Placa de regulamentação em aço D = 0,60 m - película retrorrefletiva tipo I + SI - fornecimento e implantação	UND	4,00	299,83	1.199,32
Placa de regulamentação em aço, R2 lado 0,60 m - película retrorrefletiva tipo I + SI - fornecimento e implantação	UND	1,00	207,74	207,74
Suporte para placa de sinalização em madeira de lei tratada 8 x 8 cm - fornecimento e implantação	UND	5,00	135,86	679,30

O valor previsto na planilha orçamentária ficou no montante de R\$ 860.903,49 (oitocentos e sessenta mil, novecentos e três reais e quarenta e nove centavos).

## 9. Justificativa para o Parcelamento ou não da Solução

O não parcelamento das obras é mais satisfatório do ponto de vista de eficiência técnica, por manter a qualidade do investimento, haja vista que o gerenciamento permanece o tempo todo a cargo de um mesmo administrador, oferecendo um maior nível de controle pela Administração na execução das obras e serviços, cumprimento de cronograma e observância de prazos com a concentração da responsabilidade da construção e garantia dos resultados.

Ressalta-se que em obras com serviços inter-relacionados, o atraso em uma etapa construtiva implica em atraso nas demais etapas, ocasionando aumento de custo e comprometimento dos marcos intermediário e final de entrega da obra. Pelas razões expostas, recomenda-se que a contratação não seja parcelada, por não ser vantajoso para a administração pública ou representar prejuízo ao conjunto ou ao complexo do objeto a ser contratado.

## 10. Contratações Correlatas e/ou Interdependentes

Durante a etapa de planejamento da contratação, foi definido que a adjudicação do objeto será feita a uma única empresa vencedora, uma vez que as licitantes deverão apresentar atestados de capacidade técnica para a realização do objeto a ser contratado.

## 11. Alinhamento entre a Contratação e o Planejamento

Os serviços objeto dessa contratação serão financiados com recursos federal do Ministério da Integração e do Desenvolvimento Regional, referente a convênio com número de operação 109 3086-92, número da proposta 7914/2024 Contrato de Repasse OGU MIDR 959329, tendo como Objeto: Pavimentação de Estradas rurais Vicinais. Para concretização das obras, foram alocados recursos orçamentários para o exercício de 2024, onde o valor previsto na planilha orçamentária ficou no montante de R\$ 860.903,49 (oitocentos e sessenta mil, novecentos e três reais e quarenta e nove centavos).

O município providenciará o alargamento básico da estrada e limpeza das margens da estrada.



# PREFEITURA MUNICIPAL DE CAMPOS GERAIS

Rua Nossa Senhora do Carmo, 131 – Centro – CEP: 37160-000

Tel/Fax: (35) 3853-2713/3853-1436

Site: [www.camposgerais.mg.gov.br](http://www.camposgerais.mg.gov.br) – E-mail: [compras@camposgerais.mg.gov.br](mailto:compras@camposgerais.mg.gov.br)

Campos Gerais – Minas Gerais

A obra não poderá ser subcontratada em sua totalidade. Exceto o permitido em Lei 14 133, ficando limitado, neste ETP específico, se for o caso, a sub contratação da construção de sarjetas e sinalização, desde que o município de Campos Gerais, seja consultado formalmente e autorize.

Fica a contratada obrigada a fornecer e exigir o uso dos EPIS aos seus funcionários/colaboradores por conta PRÓPRIA, sem ônus para o município.

## 12. Benefícios a serem alcançados com a contratação

Com a realização das obras, serão oferecidas aos munícipes, melhorias em sua qualidade de vida, acessibilidade, condições de higiene e segurança. Fomento ao Setor Agropecuário deste Município facilitando o escoamento da produção local.

Ao fornecer um acesso mais seguro e eficiente, estradas pavimentadas contribuem para o aumento da produtividade agrícola, a redução dos custos de transporte e a melhoria da qualidade de vida das comunidades rurais.

Economia na manutenção da estrada.

## 13. Providências a serem Adotadas

A administração tomará as seguintes providências para a assinatura do contrato:

Para o início das obras: Limpeza prévia das margens da estrada com retirada de vegetação e alargamento básico da estrada atingindo a metragem adequada.

Contato prévio com os confrontantes;

Para a assinatura do contrato:

- Definição dos servidores que farão parte da equipe de fiscalização das obras;
- Indicar servidores devidamente capacitados para exercer a fiscalização;
- Acompanhamento rigoroso das ações previstas nos projetos apresentados para a realização das adequações e melhorias no objeto a ser contratado.

## 14. Possíveis Impactos Ambientais

O impacto ambiental desse empreendimento é irrelevante ou até mesmo nulo e conforme Deliberação Normativa Copam nº 217, de 06 de dezembro de 2017, Estado de Minas Gerais, é dispensada de licenciamento ambiental.

## 15. Declaração de Viabilidade

Esta equipe de planejamento declara viável esta contratação.

### 15.1. Justificativa da Viabilidade

Diante do exposto, declara-se viável a contratação pretendida com base neste Estudo Técnico Preliminar consoante o inciso XIII, art. 7º da IN 40 de 22 de maio de 2020, da SEGES/ME.



# PREFEITURA MUNICIPAL DE CAMPOS GERAIS

Rua Nossa Senhora do Carmo, 131 – Centro – CEP: 37160-000

Tel/Fax: (35) 3853-2713/3853-1436

Site: [www.camposgerais.mg.gov.br](http://www.camposgerais.mg.gov.br) – E-mail: [compras@camposgerais.mg.gov.br](mailto:compras@camposgerais.mg.gov.br)

Campos Gerais – Minas Gerais

## 16. Responsáveis

Todas as assinaturas eletrônicas seguem o horário oficial de Brasília e fundamentam-se no §3º do Art. 4º do [Decreto nº 10.543, de 13 de novembro de 2020](#).

Despacho: De Acordo.



**RODRIGO FLAUSINO ROCHA**

Responsável Técnico por Arquitetura e Urbanismo

Despacho: De acordo.

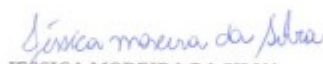

**JÉSSICA MOREIRA DA SILVA**

Responsável Técnico de Reformas e Ampliação

Despacho: Ciente.



**HELENICE DA SILVA OLIVEIRA**

Superintendente de Projetos, Convenios e Captação de Recurso



Assinou eletronicamente em 10/10/2024 às 15:53:40.





# PREFEITURA MUNICIPAL DE CAMPOS GERAIS

Rua Nossa Senhora do Carmo, 131 – Centro – CEP: 37160-000

Tel/Fax: (35) 3853-2713/3853-1436

Site: [www.camposgerais.mg.gov.br](http://www.camposgerais.mg.gov.br) – E-mail: [compras@camposgerais.mg.gov.br](mailto:compras@camposgerais.mg.gov.br)

Campos Gerais – Minas Gerais

## MEMORIAL DESCRITIVO PAVIMENTAÇÃO DE ESTRADAS RURAIS VICINAIS PROPOSTA 7914/2024

### 1. Introdução

Este memorial se refere a obra de pavimentação de estrada vicinal que liga a cidade de Campos Gerais ao Distrito do Córrego do Ouro

### 2. Descrição geral do sistema viário existente

Atualmente a estrada existente possui leito natural em terra e possui grande fluxo de veículos no sentido Córrego do Ouro — Campos Gerais. A pavimentação deste trecho irá trazer mais segurança aos moradores do Distrito, além de ajudar no escoamento da produção agrícola da região.

### 3. Placa de Obra

Ela deverá ser confeccionada em chapa galvanizada, e estrutura de madeira em material resistente às intempéries. As informações deverão estar em material plástico (poliestireno), para fixação ou adesivação. Dimensões de 4,50m<sup>2</sup>, conteúdo e padrão conforme Manual de Placa de Obras do Governo Federal.

A placa deverá ser afixada em local visível, preferencialmente no acesso principal do empreendimento ou voltadas para a via que favoreça a melhor visualização. Recomenda-se que as placas sejam mantidas em bom estado de conservação, inclusive quanto à integridade do padrão das cores, durante todo o período de execução das obras.

### 4. Regularização do subleito

#### Definição

Operação destinada a conformar o leito estradal, transversal e longitudinalmente, com uma espessura de 20 cm.

#### Condições gerais

A regularização será executada prévia e isoladamente da construção de outra camada do pavimento. Não será permitida a execução dos serviços destas especificações em dias de chuva. Deverá ser realizada a compactação do leito natural com rolos compactadores tipo pé-de-carneiro

#### Condições específicas

**Material:** Os materiais empregados na regularização do subleito serão os do próprio subleito.

Tipos de equipamento para execução de regularização:

- Motoniveladora
- Caminhão tanque com capacidade de 10.000L



# PREFEITURA MUNICIPAL DE CAMPOS GERAIS

Rua Nossa Senhora do Carmo, 131 – Centro – CEP: 37160-000

Tel/Fax: (35) 3853-2713/3853-1436

Site: [www.camposgerais.mg.gov.br](http://www.camposgerais.mg.gov.br) – E-mail: [compras@camposgerais.mg.gov.br](mailto:compras@camposgerais.mg.gov.br)

Campos Gerais – Minas Gerais

- Rolo compactador pé de carneiro vibratório autopropelido por pneus de 11,6t - 82kw
- Rolo compactador de pneus autopropelidos de 27t- 85kw
- Grade de 24 discos
- Trator agrícola

Os equipamentos de compactação e mistura são escolhidos de acordo com o tipo de material empregado.

Toda a vegetação e material orgânico por ventura existentes no leito da via serão removidos, procedendo a escarificação geral na profundidade de 20 cm, seguida de pulverização, um e decimento ou secagem, compactação e acabamento.

## 5. Sub-base estabilizada granulometricamente

### Definição

Sub-base estabilizada granulometricamente — camada granular de pavimentação executada sobre subleito ou reforço do subleito devidamente regularizado e compactado.

### Condições gerais

Não será permitida a execução dos serviços, objeto desta norma, em dias de chuva.

### Material

O material utilizado para execução da sub-base será cascalho, sendo fornecido pela Prefeitura Municipal onde o mesmo possui jazida licenciada.

### Equipamento

São indicados os seguintes equipamentos para a execução de sub-base granular:

- Motoniveladora
- Caminhão tanque com capacidade de 10.000L
- Rolo compactador pé de carneiro vibratório autopropelido por pneus de 11,6t - 82kw
- Rolo compactador de pneus autopropelidos de 27t- 85kw
- Grade de 24 discos
- Trator agrícola

### Execução

A execução da sub-base compreende as operações de mistura e pulverização, um e decimento ou secagem dos materiais, na usina ou na pista, seguidas de espalhamento, compactação e acabamento, realizadas na pista devidamente preparada na largura desejada, nas quantidades que permitam, após compactação, atingir a espessura projetada.

A espessura mínima de qualquer camada de sub-base será 15 cm, após a compactação.

Conforme o item 1.3.3 deverá ser realizado a escavação e carga do material de jazida com escavadeira hidráulica.



# PREFEITURA MUNICIPAL DE CAMPOS GERAIS

Rua Nossa Senhora do Carmo, 131 – Centro – CEP: 37160-000

Tel/Fax: (35) 3853-2713/3853-1436

Site: [www.camposgerais.mg.gov.br](http://www.camposgerais.mg.gov.br) – E-mail: [compras@camposgerais.mg.gov.br](mailto:compras@camposgerais.mg.gov.br)

Campos Gerais – Minas Gerais

## 5. Base estabilizada granulometricamente

### Definição

Base estabilizada granulometricamente — camada granular de pavimentação executada sobre sub-base, subleito ou reforço do subleito devidamente regularizado e compactado.

### Condições gerais

Não permitir a execução dos serviços, objeto desta especificação, em dias de chuva.

### Condições específicas

### Material

O material utilizado para execução da base será cascalho, sendo fornecido pela Prefeitura Municipal onde o mesmo possui jazida licenciada.

### Equipamento

São indicados os seguintes equipamentos para a execução de sub-base granular:

- Motoniveladora
- Caminhão tanque com capacidade de 10.000L
- Rolo compactador pé de carneiro vibratório autopropelido por pneus de 11,6t - 82kw
- Rolo compactador de pneus autopropelidos de 27t- 85kw
- Grade de 24 discos
- Trator agrícola

### Execução

A execução da sub-base compreende as operações de mistura e pulverização, um e decimento ou secagem dos materiais, na usina ou na pista, seguidas de espalhamento, compactação e acabamento, realizadas na pista devidamente preparada na largura desejada, nas quantidades que permitam, após compactação, atingir a espessura projetada.

A espessura mínima de qualquer camada de sub-base será 15 cm, após a compactação.

Conforme o item 1.4.2 deverá ser realizada a escavação e carga do material de jazida com escavadeira hidráulica.

## 6. Imprimação

### Definição

Consiste na aplicação de camada de material betuminoso sobre a superfície granular concluída, antes da execução de um revestimento betuminoso qualquer, objetivando conferir coesão superficial, impermeabilizar e permitir condições de aderência entre este e o revestimento a ser executado.



# PREFEITURA MUNICIPAL DE CAMPOS GERAIS

Rua Nossa Senhora do Carmo, 131 – Centro – CEP: 37160-000

Tel/Fax: (35) 3853-2713/3853-1436

Site: [www.camposgerais.mg.gov.br](http://www.camposgerais.mg.gov.br) – E-mail: [compras@camposgerais.mg.gov.br](mailto:compras@camposgerais.mg.gov.br)

Campos Gerais – Minas Gerais

## **Condições gerais**

O ligante betuminoso não deve ser distribuído quando a temperatura ambiente for inferior a 10<sup>0</sup> C, nem em dias de chuva.

## **Condições específicas**

### **Material**

O material utilizado será asfalto diluído CM-30

### **Equipamento**

A distribuição do ligante deve ser feita por carros equipados com bomba reguladora de pressão e sistema completo de aquecimento que permitam a aplicação do ligante betuminoso em quantidade uniforme.

## **Execução**

Após a perfeita conformação geométrica da base, proceder a varredura da superfície, de modo a eliminar todo e qualquer material solto.

Aplica-se a seguir o ligante betuminoso adequado, na temperatura compatível com o seu tipo, na quantidade certa e da maneira mais uniforme. A temperatura de aplicação do ligante betuminoso deve ser fixada para cada tipo de ligante, em função da relação temperatura x viscosidade, escolhendo-se temperatura que proporcione a melhor viscosidade para espalhamento.

Deve-se imprimir a pista inteira em um mesmo turno de trabalho e deixá-la, sempre que possível, fechada ao tráfego. Quando isto não for possível, trabalha-se em meia pista, executando a imprimação da adjacente, assim que a primeira for permitida ao tráfego.

## **7. Pintura de ligação**

### **Definição**

Consiste na aplicação de ligante betuminoso sobre a superfície de base coesiva ou pavimento betuminoso anterior à execução de uma camada betuminosa qualquer, objetivando promover condições de aderência entre as camadas.

## **Condições gerais**

O ligante betuminoso não deve ser distribuído quando a temperatura ambiente estiver abaixo de 10<sup>0</sup> C, ou em dias de chuva.

## **Condições específicas**

### **Material**

O material utilizado será emulsão asfáltica RR-1C





# PREFEITURA MUNICIPAL DE CAMPOS GERAIS

Rua Nossa Senhora do Carmo, 131 – Centro – CEP: 37160-000

Tel/Fax: (35) 3853-2713/3853-1436

Site: [www.camposgerais.mg.gov.br](http://www.camposgerais.mg.gov.br) – E-mail: [compras@camposgerais.mg.gov.br](mailto:compras@camposgerais.mg.gov.br)

Campos Gerais – Minas Gerais

## Equipamento

1. A distribuição do ligante deve ser feita por carros equipados com bomba reguladora de pressão e sistema completo de aquecimento, que permitam a aplicação do ligante betuminoso em quantidade uniforme.

## Execução

A superfície a ser pintada deverá ser varrida, a fim de ser eliminado o pó e todo e qualquer material solto.

Aplica-se, a seguir, o ligante betuminoso adequado na temperatura compatível com o seu tipo, na quantidade recomendada. A temperatura da aplicação do ligante betuminoso deve ser fixada para cada tipo de ligante em função da relação temperatura x viscosidade, escolhendo-se a temperatura que proporcione viscosidade para espalhamento.

A pintura de ligação é executada na pista inteira, em um mesmo turno de trabalho, deixando-a fechada ao trânsito, sempre que possível. Quando não, trabalha-se em meia pista, fazendo-se a pintura de ligação da adjacente, logo que a pintura permita sua abertura ao trânsito.

## 8. Concreto betuminoso

### Definição

Concreto Betuminoso mistura executada a quente, com características específicas, composta de agregado mineral graduado, material de enchimento (filer) e ligante betuminoso, espalhada e comprimida a quente.

### Condições gerais

Não será permitida a execução dos serviços; objeto desta especificação, em dias de chuva. O concreto betuminoso somente deverá ser fabricado, transportado e aplicado quando a temperatura ambiente for superior a 10° C.

### Condições específicas

#### Material

O material a ser utilizado será concreto betuminoso usinado a quente (CBUQ), padrão DNIT, faixa C, com CAP 50/70

#### Equipamento

- Vibroacabadora de asfalto sobre esteira 82kw
- Rolo compactador liso tandem vibratório autopropelidos de 10,4 T -82kw
- Rolo compactador de pneus autopropelidos de 27t- 85kw

## Depósito para ligante betuminoso

Os depósitos para ligante betuminoso deverão aquecer o ligante nas temperaturas nesta especificação. Estes dispositivos também deverão evitar qualquer superaquecimento localizado. Deverá ser instalado um sistema de recirculação para o ligante betuminoso, de modo a garantir a circulação, desembaraçada e contínua, do depósito ao misturador, durante todo o período de



# PREFEITURA MUNICIPAL DE CAMPOS GERAIS

Rua Nossa Senhora do Carmo, 131 – Centro – CEP: 37160-000

Tel/Fax: (35) 3853-2713/3853-1436

Site: [www.camposgerais.mg.gov.br](http://www.camposgerais.mg.gov.br) – E-mail: [compras@camposgerais.mg.gov.br](mailto:compras@camposgerais.mg.gov.br)

Campos Gerais – Minas Gerais

operação. A capacidade dos depósitos deverá ser suficiente para, no mínimo, três dias de serviço.

## **Depósito para agregado**

Os silos deverão ter capacidade total de, no mínimo, três vezes a capacidade do misturador e serão divididos em compartimentos, dispostos de modo a separar e estocar, adequadamente, as frações apropriadas do agregado. Cada compartimento deverá possuir dispositivos adequados de descarga. Haverá um silo adequado para o filer, conjugado com dispositivos para suadagem.

## **Transporte de concreto betuminoso**

O concreto betuminoso produzido deverá ser transportado, da usina ao ponto de aplicação, nos veículos basculantes. Quando necessário, para que a mistura seja colocada na pista à temperatura especificada, cada carregamento deverá ser coberto com lona ou outro material aceitável, com tamanho suficiente para proteger a mistura.

## **Distribuição e compressão da mistura**

A distribuição do concreto betuminoso deve ser feita por máquinas acabadoras. Com uma espessura final de 5 cm.

Caso ocorram irregularidades na superfície da camada, estas deverão ser sanadas pela adição manual de concreto betuminoso.

Após a distribuição do concreto betuminoso, tem início a rolagem. Como norma geral, a temperatura de rolagem é a mais elevada que a mistura betuminosa possa suportar, temperatura essa fixada, experimentalmente, para cada caso.

Caso sejam empregados rolos de pneus de pressão variável, inicia-se a rolagem com baixa pressão, a qual será aumentada à medida que a mistura vai sendo compactada, e, consequentemente, suportando pressões mais elevadas.

A compressão será iniciada pelos bordos, longitudinalmente, continuando em direção ao eixo da pista. Nas curvas, de acordo com a super elevação, a compressão deve começar sempre do ponto mais baixo para o mais alto. Cada passada de rolo deve ser recoberta na seguinte de, pelo menos, metade da largura rolada. Em qualquer caso a operação de rolagem perdurará até o momento em que seja atingida a compactação especificada.

## **9. Drenagem**

As sarjetas serão do tipo de concreto em corte, tipo DR.SCC-X/Y, largura de 80cm tipo 70/30 (conforme ilustrada em projeto). Serão executados ao todo 1385 metros de sarjeta na via (contabilizando os dois lados da via). Elas deverão ser executadas depois da sub base e base prontas, e antes da capa de rolamento.

Serão executadas entradas para descidas d'água que são dispositivos em concreto simples, moldados "in loco", destinados a receber as águas da plataforma coletadas pelos meios-fios de aterros, conduzindo-as às descidas d'água em taludes de aterros, sem quebrar a continuidade do fluxo d'água. Serão instaladas 5 entradas para descida d'água, cada uma com 3 metros, conforme o projeto apresentado.





# PREFEITURA MUNICIPAL DE CAMPOS GERAIS

Rua Nossa Senhora do Carmo, 131 – Centro – CEP: 37160-000

Tel/Fax: (35) 3853-2713/3853-1436

Site: [www.camposgerais.mg.gov.br](http://www.camposgerais.mg.gov.br) – E-mail: [compras@camposgerais.mg.gov.br](mailto:compras@camposgerais.mg.gov.br)

Campos Gerais – Minas Gerais

As transposições que estão indicadas em projetos são dispositivo destinado a dar acesso às propriedades ou vias laterais à rodovia, permitindo a passagem dos veículos sobre sarjetas, sem causar danos ao dispositivo ou a interrupção do fluxo canalizado. Serão instaladas 57 metros de transposição ao decorrer da via, os locais das mesmas estão ilustrados em projeto. Deverão ser executadas conforme detalhamento em projeto, com armação em aço CA-50 e concreto fck 25 e 20 MPa e deverão ser executados conforme detalhamento em projeto.

## 10. Sinalização viária

**-Sinalização horizontal:** A sinalização horizontal é estabelecida por meio de marcações ou de dispositivos auxiliares implantados no pavimento e tem como finalidades básicas canalizar os fluxos de tráfego, suplementar a sinalização vertical, principalmente de regulamentação e de advertência, em alguns casos, serve com o meio de regulamentação (proibição). As linhas longitudinais têm a função de definir os limites da pista de rolamento e a de orientar a trajetória dos veículos.

São classificadas em:

- Linhas demarcadoras de faixas de tráfego;
- Linhas de proibição de ultrapassagem;
- Linhas de proibição de mudança de faixa;
- Linhas de borda de pista;
- Linhas de canalização

### Materiais

A tinta de sinalização horizontal é do tipo refletiva acrílica para uma duração mínima de 2 anos, para proporcionar melhor visibilidade noturna. Para as tintas adquirirem retrorrefletorização devem ser utilizadas microesferas de vidro tipo I-B e II-A.

### Execução da sinalização

- Para a aplicação de sinalização em superfície com revestimento asfáltico, deve ser respeitado o período de cura do revestimento.
- A superfície a ser sinalizada deve estar seca, livre de sujeira, óleos, graxas ou qualquer outro material que possa prejudicar a aderência da sinalização ao pavimento;
- Deve ser feita a pré-marcação de acordo com o projeto;
- E quando a temperatura da superfície da via estiver entre 5° C e 40° C;

**-Sinalização vertical (PLACAS):** As placas para sinalização vertical têm por finalidade regulamentar o uso, advertir sobre perigos potenciais e orientar os motoristas e demais usuários da via. Os sinais serão colocados à margem da estrada a uma distância mínima de 0,60m do bordo e fixadas a uma altura de 1,20m até a base da placa. Serão instaladas duas placas de "proibido ultrapassar", duas placas "velocidade máxima permitida", uma placa "curva a esquerda", nos locais indicados em projeto.



# PREFEITURA MUNICIPAL DE CAMPOS GERAIS

Rua Nossa Senhora do Carmo, 131 – Centro – CEP: 37160-000

Tel/Fax: (35) 3853-2713/3853-1436

Site: [www.camposgerais.mg.gov.br](http://www.camposgerais.mg.gov.br) – E-mail: [compras@camposgerais.mg.gov.br](mailto:compras@camposgerais.mg.gov.br)

Campos Gerais – Minas Gerais

## Materiais

O material a ser utilizado na confecção das placas será a chapa de aço galvanizado nº16, com película retrorrefletiva.

Campos Gerais, 24 de junho de 2024

  
Rodrigo Flausino Rocha  
CPF: 800.397.340-89  
CAU A215325-4

Assinado digitalmente por RODRIGO  
FLAUSINO ROCHA-30609734688  
DN: CN=RO, OU=Campos Gerais, OU=Secretaria  
da Receita Federal do Brasil - RFB,  
OU=RSI e-CPF, OU=AC SERASA,  
RFB, OU=554370000190,  
OU=PRESENCIAL, CN=RODROGO  
FLAUSINO ROCHA-30609734688  
Serial: 0, Issn: e autor deste documento

Localização:  
Data: 2024-06-24 16:05:14  
Fórm: Flausino Vassilco S.J.U

Rodrigo Flausino Rocha  
Responsável Técnico de Arquitetura e Urbanismo  
CAU A215325-4



# PREFEITURA MUNICIPAL DE CAMPOS GERAIS

Rua Nossa Senhora do Carmo, 131 – Centro – CEP: 37160-000

Tel/Fax: (35) 3853-2713/3853-1436

Site: [www.camposgerais.mg.gov.br](http://www.camposgerais.mg.gov.br) – E-mail: [compras@camposgerais.mg.gov.br](mailto:compras@camposgerais.mg.gov.br)

Campos Gerais – Minas Gerais

## CERTIDÃO

Certificamos para os devidos fins que os documentos enviados para compor o Processo Licitatório referente ao Estudo Técnico Preliminar 45/2024 Processo 049/2024, UASG 984231 com Objeto de Contratação de Empresa para Execução de Obras de engenharia de Pavimentação de Estradas Rurais Vicinais conforme Contrato de Repasse 959329/2024 Operação 1093086-92 Ministério da Integração e do Desenvolvimento Regional/CAIXA.

Certificamos que o Projeto Básico é o conjunto dos seguintes documentos enviados como anexos: projetos de engenharia, planilhas orçamentarias com a relação e valores de materiais a serem utilizados, cronograma de execução físico financeira com prazo de execução, memorial Descritivo com a descrição da forma de execução do objeto, dotação orçamentária e fonte do recurso.

Tais documentos caracterizam o Projeto Básico utilizado para contratação de obras e serviços comuns de engenharia, já que contém todas as informações pertinentes a contratação e execução das obras.



Rodrigo Flausino Rocha  
Responsável Técnico de Arquitetura e Urbanismo



# PREFEITURA MUNICIPAL DE CAMPOS GERAIS

Rua Nossa Senhora do Carmo, 131 – Centro – CEP: 37160-000

Tel/Fax: (35) 3853-2713/3853-1436

Site: [www.camposgerais.mg.gov.br](http://www.camposgerais.mg.gov.br) – E-mail: [compras@camposgerais.mg.gov.br](mailto:compras@camposgerais.mg.gov.br)

Campos Gerais – Minas Gerais

**CAIXA**

CRONOGRAMA FISICO-FINANCEIRO  
OGU

Grau de Sigilo  
#PUBLICO

Nº OPERAÇÃO 1093088-02	Nº SICONV 958329	PROponente TOMADOR MUNICIPIO DE CAMPOS GERAIS	APELIDO EMPREENDIMENTO Pavimentação de estradas	DESCRIÇÃO DO LOTE Pavimentação de estradas rurais vicinais
---------------------------	---------------------	--	--	---

Item	Descrição	Valor (R\$)	Parcelas:	1	2	3	4	5	6	7	8	9	10	11	12
1.	PAVIMENTAÇÃO	860.903,49	% Período:	01/22 24,47%	02/22 75,53%	03/22	04/22	05/22	06/22	07/22	08/22	09/22	10/22	11/22	12/22
1.1.	INSTALAÇÕES PRELIMINARES	1.689,48	% Período:	100,00%											
1.2.	DRENAGEM	169.084,56	% Período:	100,00%											
1.3.	SUB-BASE	39.857,94	% Período:	100,00%											
1.4.	BASE	32.479,10	% Período:		100,00%										
1.5.	CAPA DE ROLAMENTO	602.980,69	% Período:		100,00%										
1.6.	SINALIZAÇÃO VIÁRIA	14.811,72	% Período:		100,00%										
Total: R\$ 860.903,49				%:	24,47%	75,53%									
Período:	Repasso:	210.288,60	649.211,40												
	Contrapartida:	343,38	1.060,11												
	Outros:	-	-												
	Investimento:	210.631,98	650.271,51												
Acumulado:	%:	24,47%	100,00%												
	Repasso:	210.288,60	659.500,00												
	Contrapartida:	343,38	1.403,49												
	Outros:	-	-												
Acumulado:	Investimento:	210.631,98	860.903,49												

CAMPOS GERAIS

Local

segunda-feira, 8 de julho de 2024

Data

Responsável Técnico

Nome: Rodrigo Flausino Rocha

CREA/CAU: A215325-4

ART/RTT:

  
Rodrigo Flausino Rocha  
CPF: 900.397.346-68  
CAU A215325-4

Assinado digitalmente por RODRIGO FLAUSINO  
ROCHA\90039734668  
DN: cn=BR, c=br, ou=Secretaria da  
Receita Federal do Brasil - RFB, ou=RFB e-CPF  
A3, ou=AC SERASA RFB,  
ou=28903709000190, ou=PRESENCIAL,  
cn=RODRIGO FLAUSINO ROCHA\90039734668  
Resido: Eu sou o autor deste documento  
Localização:  
Data: 2024-07-08 10:25:33  
Foxit Reader Versão: 9.3.0, onfigurações para







# PREFEITURA MUNICIPAL DE CAMPOS GERAIS

Rua Nossa Senhora do Carmo, 131 – Centro – CEP: 37160-000

Tel/Fax: (35) 3853-2713/3853-1436

Site: [www.camposgerais.mg.gov.br](http://www.camposgerais.mg.gov.br) – E-mail: [compras@camposgerais.mg.gov.br](mailto:compras@camposgerais.mg.gov.br)

Campos Gerais – Minas Gerais

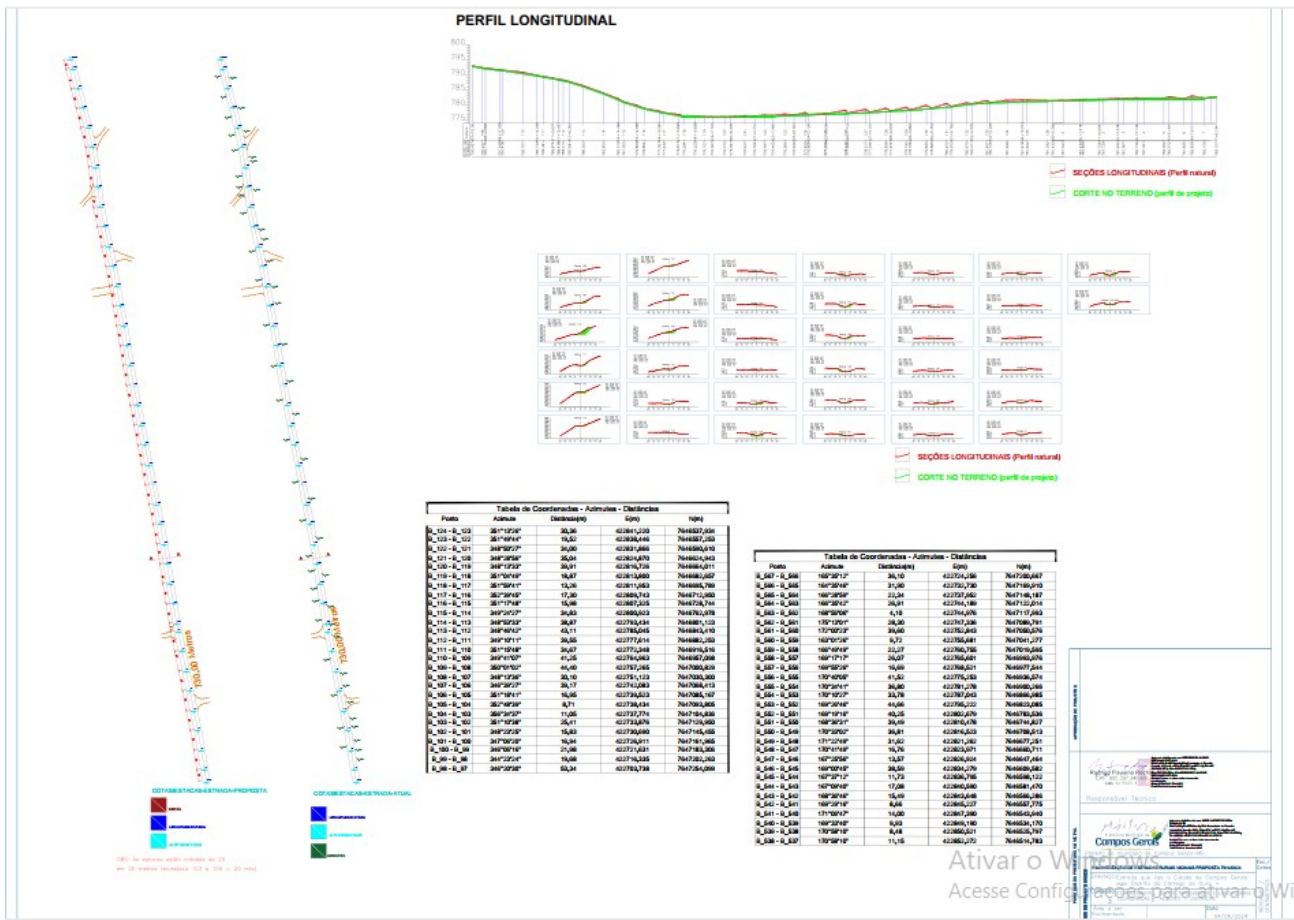





# PREFEITURA MUNICIPAL DE CAMPOS GERAIS

Rua Nossa Senhora do Carmo, 131 – Centro – CEP: 37160-000

Tel/Fax: (35) 3853-2713/3853-1436

Site: [www.camposgerais.mg.gov.br](http://www.camposgerais.mg.gov.br) – E-mail: [compras@camposgerais.mg.gov.br](mailto:compras@camposgerais.mg.gov.br)

Campos Gerais – Minas Gerais

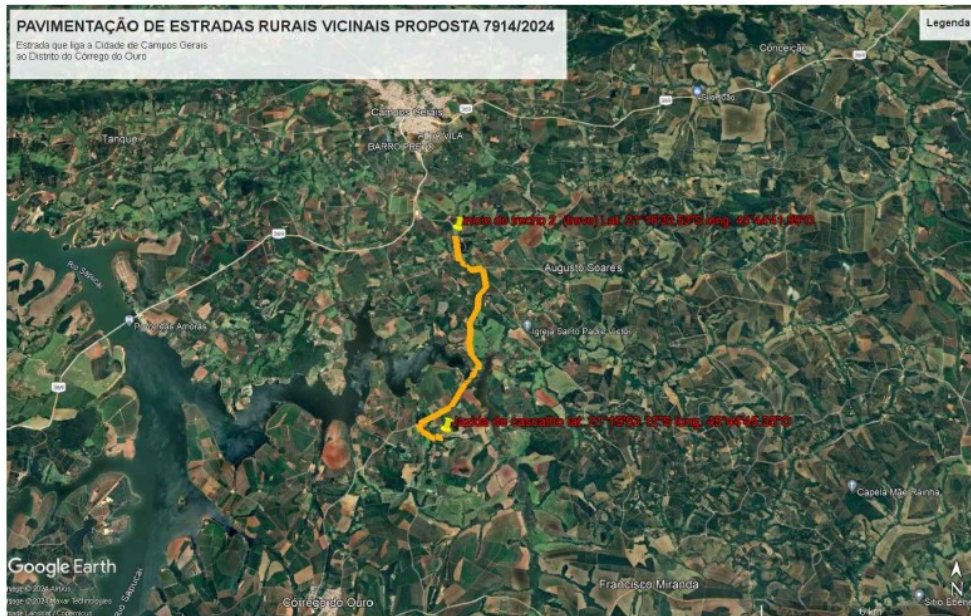

DISTANCIA DA JAZIDA DE CASCALHO ATÉ A OBRA=8,45 KM

Ativar o Windows

Acesse Configurações

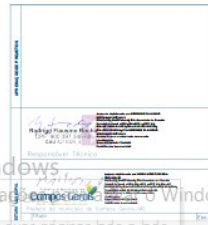





# PREFEITURA MUNICIPAL DE CAMPOS GERAIS

Rua Nossa Senhora do Carmo, 131 – Centro – CEP: 37160-000

Tel/Fax: (35) 3853-2713/3853-1436

Site: [www.camposgerais.mg.gov.br](http://www.camposgerais.mg.gov.br) – E-mail: [compras@camposgerais.mg.gov.br](mailto:compras@camposgerais.mg.gov.br)

Campos Gerais – Minas Gerais

## PARECER TÉCNICO

O Objeto em questão, que será custeado pelo Contrato de Repasse 959329/2024 Operação 1093086-92 Programa Desenvolvimento Regional, Territorial e Urbano – Pavimentação de estradas rurais vicinais conforme Projetos, planilhas, cronograma e documentação pertinente elaborados pelo Setor de Projetos, Convênios e Captação de Recursos, ETP45/2024, de acordo com a Lei 14.133, de 1º de abril de 2021, trata-se de serviço comum de engenharia, conforme Capítulo III, Art. 6º, XXI:

- a) *serviço comum de engenharia: todo serviço de engenharia que tem por objeto ações, objetivamente padronizáveis em termos de desempenho e qualidade, de manutenção, de adequação e de adaptação de bens móveis e imóveis, com preservação das características originais dos bens;*

Campos Gerais, 10 de outubro de 2024.

  
Rodrigo Flausino Rocha  
CAU A215325-A

Ativar o  
Acesse Coi







# PREFEITURA MUNICIPAL DE CAMPOS GERAIS

Rua Nossa Senhora do Carmo, 131 – Centro – CEP: 37160-000

Tel/Fax: (35) 3853-2713/3853-1436

Site: [www.camposgerais.mg.gov.br](http://www.camposgerais.mg.gov.br) – E-mail: [compras@camposgerais.mg.gov.br](mailto:compras@camposgerais.mg.gov.br)

Campos Gerais – Minas Gerais

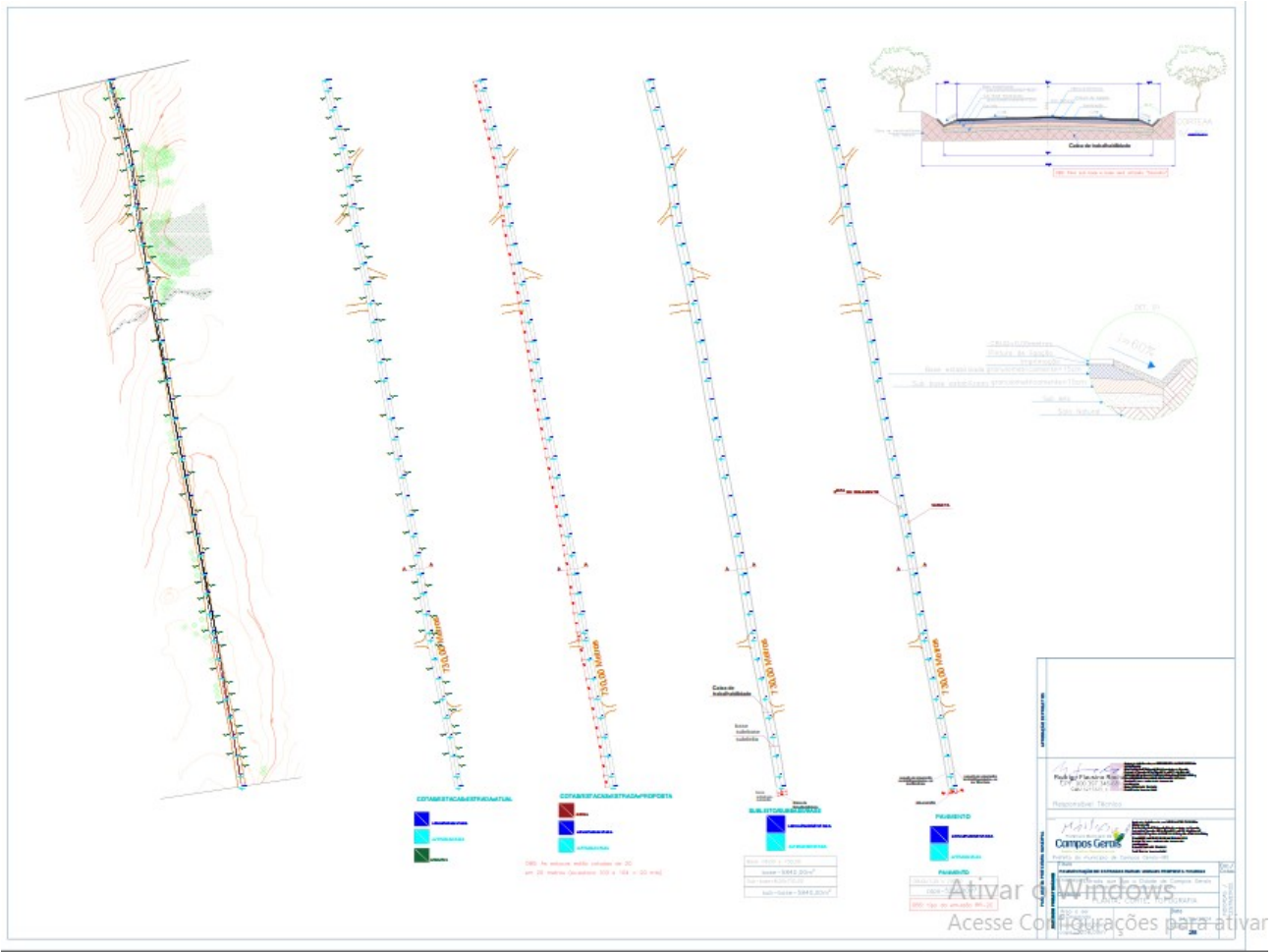



# PREFEITURA MUNICIPAL DE CAMPOS GERAIS

Rua Nossa Senhora do Carmo, 131 – Centro – CEP: 37160-000

Tel/Fax: (35) 3853-2713/3853-1436

Site: [www.camposgerais.mg.gov.br](http://www.camposgerais.mg.gov.br) – E-mail: [compras@camposgerais.mg.gov.br](mailto:compras@camposgerais.mg.gov.br)

Campos Gerais – Minas Gerais

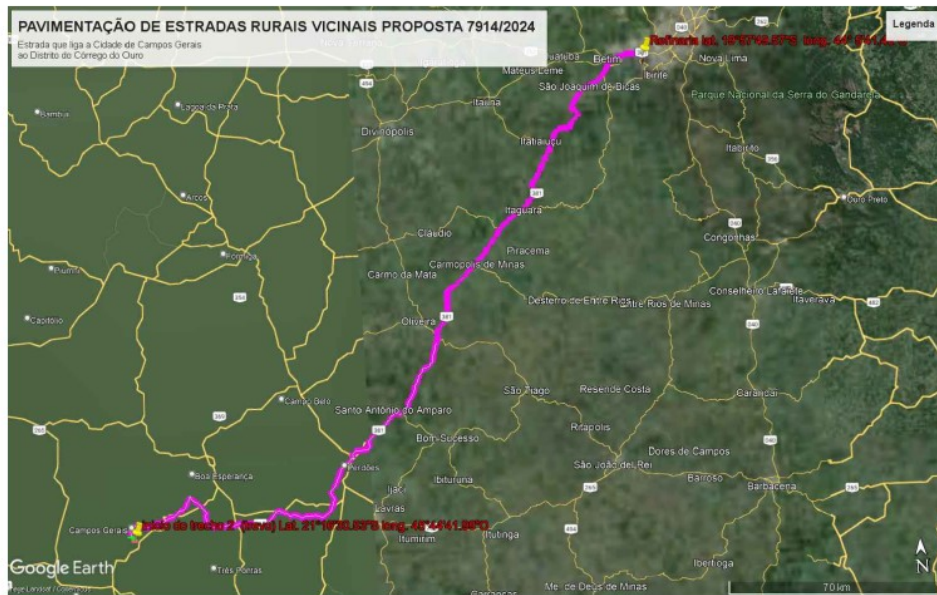

DISTANCIA DA REFINARIA ATÉ A USINA=288,15 KM.

Ativar o Windows  
Acesse Configurações para ativar o Windows







# PREFEITURA MUNICIPAL DE CAMPOS GERAIS

Rua Nossa Senhora do Carmo, 131 – Centro – CEP: 37160-000

Tel/Fax: (35) 3853-2713/3853-1436

Site: [www.camposgerais.mg.gov.br](http://www.camposgerais.mg.gov.br) – E-mail: [compras@camposgerais.mg.gov.br](mailto:compras@camposgerais.mg.gov.br)

Campos Gerais – Minas Gerais



DISTANCIA DA USINA CBUQ ATÉ A OBRA=31,25 KM.

Ativar o Wir



# PREFEITURA MUNICIPAL DE CAMPOS GERAIS

Rua Nossa Senhora do Carmo, 131 – Centro – CEP: 37160-000

Tel/Fax: (35) 3853-2713/3853-1436

Site: [www.camposgerais.mg.gov.br](http://www.camposgerais.mg.gov.br) – E-mail: [compras@camposgerais.mg.gov.br](mailto:compras@camposgerais.mg.gov.br)

Campos Gerais – Minas Gerais

## ANEXO II DO EDITAL

### SUGESTÃO DE PROPOSTA FINANCEIRA

Processo Licitatório 049/2024

Concorrência Eletrônica 010/2024

### SUGESTÃO DE MODELO DE PROPOSTA E ORÇAMENTO ESTIMADO

Usar como modelo de proposta, a planilha orçamentária

		<b>CONTRATAÇÃO DE SERVIÇOS DE ENGENHARIA PARA PAVIMENTAÇÃO DE ESTRADA VICINAL QUE LIGA A CIDADE DE CAMPOS GERAIS AO DISTRITO DO CORREGO DO OURO, NOS TERMOS DO CONTRATO DE REPASSE 959329/2024, OPERAÇÃO 1093086-92, CONFORME PROJETOS QUE ACOMPANHAM.</b>	
		<b>VALOR ESTIMADO-----</b>	<b>R\$ 860.903,49</b>

Assinatura,  
valor  
validade  
e demais informações exigidas no edital



# PREFEITURA MUNICIPAL DE CAMPOS GERAIS

Rua Nossa Senhora do Carmo, 131 – Centro – CEP: 37160-000

Tel/Fax: (35) 3853-2713/3853-1436

Site: [www.camposgerais.mg.gov.br](http://www.camposgerais.mg.gov.br) – E-mail: [compras@camposgerais.mg.gov.br](mailto:compras@camposgerais.mg.gov.br)

Campos Gerais – Minas Gerais

## ANEXO III DO EDITAL

MINUTA DO CONTRATO Nº \_\_\_\_/2024

EXTRATO	
CONTRATANTE	MUNICÍPIO DE CAMPOS GERAIS - MG, representado por seu Prefeito Municipal, Sr. Miro Lúcio Pereira.
CONTRATADA	
OBJETO	CONTRATAÇÃO DE SERVIÇOS DE ENGENHARIA PARA PAVIMENTAÇÃO DE ESTRADA VICINAL QUE LIGA A CIDADE DE CAMPOS GERAIS AO DISTRITO DO CÔRREGO DO OURO, NOS TERMOS DO CONTRATO DE REPASSE 959329/2024, OPERAÇÃO 1093086-92, CONFORME PROJETOS QUE ACOMPANHAM.
PRAZO	O presente Contrato terá vigência de 12 meses, contados da assinatura.
VALOR	O valor deste contrato é de R\$ _____.(_____).
PAGAMENTO	As medições serão efetuadas conforme cronograma, e os pagamentos serão realizados em até 15 dias após a emissão da nota fiscal.
DOTAÇÃO ORÇAMENTÁRIA	Reduzido 333 Fonte de recurso: federal – 1700-----valor R\$ 859.500,00 Fonte de recurso Municipal – 1500 -----valor R\$ 1.403,49
PROC. LICITATÓRIO	CONCORRÊNCIA 010/2024
DATA DO CONTRATO	___/___/2024.

## DA QUALIFICAÇÃO

Pelo presente instrumento de contrato o MUNICÍPIO DE CAMPOS GERAIS - MG, Pessoa Jurídica de Direito Público Interno, com sede de sua Prefeitura Municipal na Rua Nossa Senhora do Carmo, 131 – Centro – inscrito no CNPJ sob o nº 18.245.175/0001-24, neste ato representado por seu Prefeito Municipal, o Sr. Miro Lúcio Pereira, residente e domiciliado nesta cidade, de agora em diante denominado CONTRATANTE e de outro lado a empresa

\_\_\_\_\_, CNPJ/MF \_\_\_\_\_, com sua sede na cidade de \_\_\_\_\_, à (endereço)

\_\_\_\_\_, nº (bairro) \_\_\_\_\_, neste ato representada pelo senhor

\_\_\_\_\_, (cargo) \_\_\_\_\_, (nacionalidade) \_\_\_\_\_, (estado civil) \_\_\_\_\_,

portador da CI nº \_\_\_\_\_, expedida pela SSP/e do CPF/MF nº \_\_\_\_\_, residente

e domiciliado na cidade de \_\_\_\_\_, na \_\_\_\_\_ (endereço completo), de agora em

diante denominada CONTRATADA, de acordo com o procedimento licitatório 049/2024, na

modalidade CONCORRÊNCIA ELETRÔNICA nº 010/2024 e em conformidade com os

dispositivos da Lei Federal nº 14.133/2021, têm entre si, justo e contratado o presente

INSTRUMENTO, obedecendo as cláusulas e condições abaixo especificadas:



# PREFEITURA MUNICIPAL DE CAMPOS GERAIS

Rua Nossa Senhora do Carmo, 131 – Centro – CEP: 37160-000

Tel/Fax: (35) 3853-2713/3853-1436

Site: [www.camposgerais.mg.gov.br](http://www.camposgerais.mg.gov.br) – E-mail: [compras@camposgerais.mg.gov.br](mailto:compras@camposgerais.mg.gov.br)

Campos Gerais – Minas Gerais

---

## CLÁUSULA 1<sup>a</sup> – DO OBJETO

---

1.1–Contratação de serviços de engenharia para pavimentação de estrada vicinal que liga a cidade de campos gerais ao distrito do córrego do ouro, nos termos do contrato de repasse 959329/2024, operação 1093086-92, conforme projetos que ACOMPANHAM.CLÁUSULA 2<sup>a</sup> – DAS CONDIÇÕES GERAIS

---

2.1 –São condições de execução do presente contrato:

2.1.1–Os serviços, objeto deste contrato, deverão ser executados na melhor qualidade e confiabilidade e, quando e onde couber mão-de-obra especializada esta deverá ser selecionada dentro do máximo rigor;

2.1.2– O presente contrato não poderá ser objeto de cessão ou transferência pela CONTRATADA, sem autorização expressa do CONTRATANTE, ficando a mesma passível de penalidade e sanções, inclusive de rescisão;

2.1.3–Todos os equipamentos, ferramentas e utensílios a serem empregados na execução dos serviços constituirão encargos da CONTRATADA;

2.1.4–O Cronograma Físico-Financeiro proposto pela CONTRATADA deverá ser aprovado pelo Setor de Engenharia do CONTRATANTE, podendo sofrer eventuais modificações para adequação às necessidades técnicas.

2.1.5–O CONTRATANTE reserva-se o direito de não receber os serviços em desacordo com o previsto no Edital Convocatório, podendo rescindir o contrato nos termos dos Art's. 137 a 139 da Lei 14.133/2021, sem prejuízo das sanções previstas no mesmo diploma legal.

2.16–A recusa injustificada da adjudicatária em assinar o contrato, aceitar ou retirar o instrumento equivalente, dentro do prazo estabelecido pela Administração, caracteriza o descumprimento total da obrigação assumida sujeitando-se às penalidades legalmente estabelecidas.

---

## CLÁUSULA 3<sup>a</sup> – DAS OBRIGAÇÕES DAS PARTES

---

São obrigações das partes:

### 3.1– DO CONTRATANTE

- a) Dar condições para a CONTRATADA executar o objeto do contrato de acordo com os padrões estabelecidos;
- b) Comunicar à empresa CONTRATADA toda e qualquer ocorrência relacionada com a execução dos serviços;
- c) Proporcionar todas as facilidades para que a CONTRATADA possa desempenhar seus serviços, dentro das normas Contratuais;
- d) Fiscalizar a execução dos serviços, podendo sustar, recusar, mandar fazer ou desfazer qualquer serviço que não esteja de acordo com as condições e exigências especificadas;
- e) Efetuar o pagamento devido, nas condições estabelecidas neste instrumento, no Edital da licitação e no Contrato;
- f) Permitir que os funcionários da CONTRATADA tenham acesso ao local da obra do objeto;





# PREFEITURA MUNICIPAL DE CAMPOS GERAIS

Rua Nossa Senhora do Carmo, 131 – Centro – CEP: 37160-000

Tel/Fax: (35) 3853-2713/3853-1436

Site: [www.camposgerais.mg.gov.br](http://www.camposgerais.mg.gov.br) – E-mail: [compras@camposgerais.mg.gov.br](mailto:compras@camposgerais.mg.gov.br)

Campos Gerais – Minas Gerais

- g) Notificar, por escrito, à CONTRATADA, a ocorrência de eventuais imperfeições, fixando prazo para a sua correção, com total ônus para a CONTRATADA;
- h) Fornecer à CONTRATADA os projetos que compõem o Caderno Básico da Obra, necessários ao cumprimento do objeto.

## 3.2– DA CONTRATADA

3.2.1–É de responsabilidade da Contratada a inscrição da Obra junto ao INSS, bem como a entrega ao final da execução da respectiva CND/INSS e da CRF/FGTS, ambas da obra, como condição para o recebimento da última parcela;

3.2.2–A contratada deverá apresentar, no início da obra, o registro dos empregados da obra e, mensalmente, junto com a medição, os comprovantes de recolhimento do INSS e do FGTS de todos os empregados;

3.2.3–Executar fielmente os serviços, compreendendo, inclusive, o fornecimento de mão de obra e materiais necessários à execução do objeto, de acordo com as especificações técnicas constantes do Caderno da Obra, desenvolvido pelo CONTRATANTE;

3.2.4–Providenciar o livro “DIÁRIO DE OBRA”, para as anotações da fiscalização do CONTRATANTE e do Responsável Técnico da CONTRATADA, no tocante ao andamento dos serviços contratados e problemas detectados, com o estabelecimento, inclusive, de prazo para sua correção;

3.2.5– Antes de iniciar a obra, a Contratada deverá apresentar ART ou RRT – de Responsabilidade Técnica do Conselho de Classe referente à execução da obra – sendo o recolhimento das taxas às expensas da mesma;

3.2.6–Promover diligências junto aos órgãos competentes ou Concessionárias de Serviços Públicos, para as respectivas aprovações de projetos, quando for o caso. Ressalta-se, ainda, que caberá à CONTRATADA, todo o ônus ou providências cabíveis para remanejamento de instalações junto à locação da obra;

3.2.7–Manter corpo técnico qualificado em conformidade com o porte e tipo da obra contratada e as Anotações ou Registro de Responsabilidade Técnica apresentados no processo licitatório a que o CONTRATO se vincula;

3.2.8–Manter durante toda a execução do contrato, em compatibilidade com as obrigações por ela assumidas, todas as condições de habilitação e qualificação exigidas para a contratação;

3.2.9–Executar os serviços de acordo com as especificações técnicas e prazos determinados, como também de acordo com o Cronograma Físico-Financeiro. Caso esta obrigação não seja cumprida dentro do prazo, a CONTRATADA ficará sujeita à multa estabelecida no instrumento contratual;

3.2.10– Propiciar o acesso da fiscalização do CONTRATANTE aos locais onde se realizarão os serviços, para verificação do efetivo cumprimento das condições pactuadas;

3.2.11– A atuação da fiscalização do CONTRATANTE não exime a CONTRATADA de sua total e exclusiva responsabilidade sobre a qualidade dos serviços;

3.2.12– Responsabilizar-se por quaisquer danos ao patrimônio do CONTRATANTE, causados por seus funcionários em virtude da execução dos serviços;

3.2.13– O CONTRATANTE não aceitará, sob nenhum pretexto, a transferência de responsabilidade da CONTRATADA para outras entidades, sejam fabricantes, técnicos ou quaisquer outros;

3.2.14– Havendo divergências entre as medidas constantes do projeto e aquelas efetuadas “in loco”, a CONTRATANTE deverá ser comunicada imediatamente;





## PREFEITURA MUNICIPAL DE CAMPOS GERAIS

Rua Nossa Senhora do Carmo, 131 – Centro – CEP: 37160-000

Tel/Fax: (35) 3853-2713/3853-1436

Site: [www.camposgerais.mg.gov.br](http://www.camposgerais.mg.gov.br) – E-mail: [compras@camposgerais.mg.gov.br](mailto:compras@camposgerais.mg.gov.br)

Campos Gerais – Minas Gerais

3.2.15– A CONTRATADA assumirá inteira responsabilidade sobre eventuais problemas que poderiam ter sido identificados na fase de inspeção e não foram antecipadamente informados ao Departamento de Licitação Municipal;

3.2.16– Quaisquer discrepâncias ou dúvidas com relação às normas técnicas, regulamentos ou posturas de leis em vigor verificadas, deverão ser comunicadas ao CONTRATANTE, de forma a serem sanados os erros ou omissões que possam trazer embaraços ao perfeito desenvolvimento dos trabalhos;

3.2.17– Os projetos apresentados pelo CONTRATANTE poderão, caso necessário, sofrer correções e complementações para melhor se adaptarem às situações existentes não previstas durante a execução dos serviços, sempre com anuência dos Técnicos responsáveis pela obra;

3.2.18– A CONTRATADA, acompanhada de seus representantes técnicos dará garantia de, no mínimo, 5 (cinco) anos por todos os serviços por ela executado conforme código civil;

3.2.19– A CONTRATADA emitirá ART ou RRT de execução da obra por profissional de seu quadro técnico, devidamente qualificado para a função;

3.2.20– Fornecer e instalar os Equipamentos de Proteção Individual e Coletiva que se fizerem necessários no decorrer das etapas da obra, de acordo com as Normas previstas do Ministério do Trabalho, bem como as demais normalizações de segurança vigentes;

3.2.21– Competirá a CONTRATADA, o fornecimento de todo o material, ferramental, instalações provisórias, maquinaria e aparelhamento adequado a mais perfeita execução dos serviços contratados;

3.2.22– Todos os materiais a serem empregados na obra deverão ser comprovadamente de boa qualidade a satisfazer rigorosamente as especificações. Todos os serviços serão executados em completa obediência aos princípios da boa técnica, devendo ainda satisfazer rigorosamente a Associação Brasileira de Normas Técnicas –ABNT;

3.2.23– Corrigir, refazer os serviços e substituir os materiais, às suas expensas, não aprovados pela fiscalização da Contratante, caso os mesmos não atendam às especificações técnicas;

3.2.24– Obedecer sempre às recomendações dos fabricantes na aplicação dos materiais industrializados e dos de emprego especial, cabendo à CONTRATADA, em qualquer caso, a responsabilidade técnica e os ônus decorrentes de sua má aplicação;

3.2.25– Proceder à substituição, em até 24 horas a partir da comunicação, de materiais, ferramentas ou equipamentos julgados pela fiscalização do CONTRATANTE como inadequados para a execução dos serviços;

3.2.26– A CONTRATADA é responsável pela qualidade, transporte e alocação de todos os materiais utilizados;

3.2.27– A CONTRATADA só poderá usar qualquer material depois de submetê-lo ao exame e aprovação da Fiscalização, a quem caberá impugnar o seu emprego, quando em desacordo com o memorial descritivo e demais projetos;

3.2.28– A CONTRATADA arcará com os custos de demolição, reconstrução e substituição dos materiais rejeitados, quando o resultado dos ensaios for inferior às tensões mínimas previstas;

3.2.29– Entregar o local objeto do contrato sem instalações provisórias e livres de entulhos ou quaisquer outros elementos que possam impedir a utilização imediata das unidades;

3.2.30– Recuperar áreas ou bens não incluídos no seu trabalho e deixá-los em seu estado original, caso venha, como resultado de suas operações, a danificá-los;

3.2.31– A Contratada deverá providenciar ao término do objeto do contrato ainda no prazo



# PREFEITURA MUNICIPAL DE CAMPOS GERAIS

Rua Nossa Senhora do Carmo, 131 – Centro – CEP: 37160-000

Tel/Fax: (35) 3853-2713/3853-1436

Site: [www.camposgerais.mg.gov.br](http://www.camposgerais.mg.gov.br) – E-mail: [compras@camposgerais.mg.gov.br](mailto:compras@camposgerais.mg.gov.br)

Campos Gerais – Minas Gerais

contratual, caso haja o projeto "As built" junto com a respectiva ART ou RRT, devendo satisfazer rigorosamente as normas da Associação Brasileira de Normas Técnicas – ABNT;

3.2.32–Competirá a CONTRATADA fazer minuciosos exames dos projetos e especificações, de modo a poder em tempo hábil, apresentar à Fiscalização, todas as divergências, dúvidas ou omissões porventura existentes;

3.2.33– A CONTRATADA deve adotar métodos de planejamento, para que as etapas da obra sejam concluídas no prazo, estipulado no cronograma;

3.2.34–A CONTRATADA deve comunicar, por escrito, à fiscalização do CONTRATANTE, a conclusão dos serviços, para que a mesma proceda à vistoria da obra com vistas à sua aceitação provisória.

---

## **CLÁUSULA 4ª– DA GESTÃO E FISCALIZAÇÃO**

Para o acompanhamento, fiscalização e gestão do contrato, ficam designados os servidores:

4.1 Gestora do Contrato – Luiza Cristina Ferreira Pereira – matrícula 6042;

4.2 Fiscalização técnica – Rodrigo Flausino Rocha - matrícula 4727 e

---

## **CLÁUSULA 5ª– DO PREÇO**

5.1– O CONTRATANTE pagará à CONTRATADA, pela execução dos serviços contratados o valor total de R\$ (\_\_\_\_\_).

5.2–O preço pelos serviços contratados é irrevogável e inclui todos os custos diretos e indiretos, impostos e taxas, encargos sociais e ônus de responsabilidade civil decorrentes da execução dos serviços e constitui a única remuneração pela execução do contrato.

---

## **CLÁUSULA 6ª– DO PAGAMENTO**

6.1–As medições serão efetuadas mensalmente, e os pagamentos serão realizados em até 15 dias após a emissão da nota fiscal.

6.2– Nenhum pagamento será efetuado pelo CONTRATANTE à CONTRATADA enquanto pendente qualquer condição não satisfeita em relação ao serviço realizado ou a não entrega dos documentos como CNDS – Federal, Estadual e Municipal. A demora decorrente de condição pendente não acarretará ajuste de preço ou indenização por atraso de pagamento.

6.3– Poderá ser efetuada a retenção ou glosa no pagamento, proporcional à irregularidade verificada, sem prejuízo das sanções cabíveis, caso se constate que a Contratada:

6.31–Não produziu resultados acordados;

6.32–Deixou de executar as atividades contratadas, ou não as executou com a qualidade mínima exigida;

6.33– Deixou de utilizar os materiais e recursos humanos exigidos para a execução do serviço, ou utilizou-os com qualidade ou quantidade inferior à demandada.

6.4– A Prefeitura Municipal, através da Tesouraria, quando dos pagamentos, efetuará retenções de impostos conforme determinação da RFB.



# PREFEITURA MUNICIPAL DE CAMPOS GERAIS

Rua Nossa Senhora do Carmo, 131 – Centro – CEP: 37160-000

Tel/Fax: (35) 3853-2713/3853-1436

Site: [www.camposgerais.mg.gov.br](http://www.camposgerais.mg.gov.br) – E-mail: [compras@camposgerais.mg.gov.br](mailto:compras@camposgerais.mg.gov.br)

Campos Gerais – Minas Gerais

6.4.1–A Contratada deverá destacar no corpo da Nota Fiscal os percentuais referentes à serviços e materiais, nos termos das normativas da Receita Federal do Brasil (RFB), para fins de conferência e respectivas retenções de impostos.

---

## **CLAÚSULA 7ª–DA DOTAÇÃO ORÇAMENTÁRIA**

---

7.1– As despesas decorrentes da execução da presente licitação correrão por conta da seguinte dotação orçamentária:

Reduzido 333

Fonte de recurso: federal – 1700-----valor R\$ 859.500,00

Fonte de recurso Municipal – 1500 -----valor R\$ 1.403,49

## **CLÁUSULA 8ª– DA ENTREGA E DO RECEBIMENTO DA OBRA**

---

8.1– A obra será acompanhada e recebida de acordo com o disposto no Art. 140 da Lei 14.133/2021.

---

## **CLÁUSULA 9ª–DAS SANÇÕES ADMINISTRATIVAS**

---

9.1– Se a proponente vencedora se recusar, injustificadamente, a assinar o contrato ou outro instrumento equivalente, será convocado outro licitante,obedecida a ordem de classificação, e assim sucessivamente, até a apuração de uma proposta que atenda ao edital.

9.2– Se o proponente vencedor se recusar, injustificadamente, a assinar o contrato ou outro instrumento equivalente, estará sujeito à aplicação das penalidades seguintes, sem prejuízo da aplicação de outras penalidades cabíveis:

9.2.1–Advertência escrita;

9.2.2–Multa, no percentual de 0,5% (meio por cento) sobre o valor da contratação, por dia de inadimplência; até o limite de 20 dias.

9.3– O proponente que, convocado dentro do prazo de validade de sua proposta, não celebrar o contrato ou outro instrumento equivalente, deixar de entregar ou apresentar documentação falsa exigida neste certame, ensejar o retardamento da execução de seu objeto, não mantiver a proposta, falhar ou fraudar na execução do contrato, comportar-se de modo inidôneo ou cometer fraude fiscal, garantido o direito prévio de citação e da ampla defesa, poderá ser impedido de licitar e contratar com o Município de Campos Gerais - MG.

9.4– Pelo descumprimento das obrigações assumidas, a contratada ficará sujeita ao pagamento de uma multa correspondente a 10% (dez por cento) do valor do contrato, sem prejuízo das demais penalidades previstas no Art. 156 da Lei Federal 14.133/2021.

9.5– As penalidades serão obrigatoriamente registradas no Sistema de Cadastramento de Fornecedores – SICAF ou sistemas semelhantes.

9.6–As penalidades serão precedidas da instauração do devido Processo Administrativo, em que seja garantido o direito da ampla defesa e contraditório.

---

## **CLÁUSULA 10– DA VIGÊNCIA**

---



# PREFEITURA MUNICIPAL DE CAMPOS GERAIS

Rua Nossa Senhora do Carmo, 131 – Centro – CEP: 37160-000

Tel/Fax: (35) 3853-2713/3853-1436

Site: [www.camposgerais.mg.gov.br](http://www.camposgerais.mg.gov.br) – E-mail: [compras@camposgerais.mg.gov.br](mailto:compras@camposgerais.mg.gov.br)

Campos Gerais – Minas Gerais

10.1– O prazo de vigência contratual será de 12 meses, contados da assinatura do contrato a ser firmado com a licitante vencedora, podendo ser prorrogado por meio de Termo Aditivo conforme Art. 105 e seguintes da Lei Federal 14.133/2021.

---

## CLÁUSULA 11– DA RESCISÃO CONTRATUAL

11.1 – O Contrato poderá ser rescindido, independentemente de aviso, interpelação ou notificação judicial, nas hipóteses previstas nos Art's. 137 a 139 da Lei 14.133/2021.

---

## CLÁUSULA 12– DA VINCULAÇÃO CONTRATUAL

12.1 – Este Instrumento está vinculado, de forma total e plena, ao Processo Licitatório 049/2024, de modalidade Concorrência Eletrônica nº 010/2024, cujo Edital fica fazendo parte integrante deste contrato, independentemente de transcrição ou anexação.

---

## CLÁUSULA 13– DO FORO

13.1– Fica eleito o foro da Comarca de Campos Gerais - MG, com renúncia de qualquer outro, para dirimir eventuais litígios oriundos do presente contrato.

E por estarem assim justas e contratadas, as partes firmam o presente termo em 03 (três) vias de igual teor e para os mesmos efeitos legais, na presença das testemunhas abaixo.

Campos Gerais - MG, \_\_\_\_\_ de \_\_\_\_\_ 2024.

(nome)

Prefeito Municipal

(nome)

Representante legal da Contratada

Testemunhas:

Nome:  
RG/CP  
F

Nome:  
RG/CP  
F



# PREFEITURA MUNICIPAL DE CAMPOS GERAIS

Rua Nossa Senhora do Carmo, 131 – Centro – CEP: 37160-000

Tel/Fax: (35) 3853-2713\3853-1436

Site: [www.camposgerais.mg.gov.br](http://www.camposgerais.mg.gov.br) – E-mail: [compras@camposgerais.mg.gov.br](mailto:compras@camposgerais.mg.gov.br)

Campos Gerais – Minas Gerais

## ANEXO IV DO EDITAL

### CERTIFICADO DE VISITA TÉCNICA

REF.: Processo Licitatório Nº 049/2024

Concorrência Eletrônica Nº 010/2024

OBJETO: CONTRATAÇÃO DE SERVIÇOS DE ENGENHARIA PARA PAVIMENTAÇÃO DE ESTRADA VICINAL QUE LIGA A CIDADE DE CAMPOS GERAIS AO DISTRITO DO CÓRREGO DO OURO, NOS TERMOS DO CONTRATO DE REPASSE 959329/2024, OPERAÇÃO 1093086-92, CONFORME PROJETOS QUE ACOMPANHAM.

Certificamos, para os devidos fins de direito, em especial à Lei 14.133/2021 e posteriores alterações, que a empresa \_\_\_\_\_, representada pelo responsável técnico, o engenheiro/arquiteto \_\_\_\_\_ (CREA/CAU nº \_\_\_\_\_), participou da visita técnica do processo licitatório em epígrafe, no dia \_\_\_\_ de \_\_\_\_\_ de 2024.

Por ser verdade, firmo o presente.

Campos Gerais - MG, \_\_\_\_\_ de \_\_\_\_\_ de 2024.

nome

(servidor que acompanhar a visita/vistoria)