



PROCESSO Nº 030/2026

EDITAL DE PREGÃO ELETRÔNICO PARA REGISTRO DE PREÇOS Nº 007/2026

O MUNICÍPIO DE POMPÉU/MG, torna público, para conhecimento dos interessados, que **às 08:30 horas do dia 07 de julho de 2026** no portal eletrônico <https://pompeu-pm-scpi.sigmix.net/comprasedital/> será realizada a sessão para recebimento e abertura dos envelopes contendo a Proposta Comercial e documentação de Habilitação para o Pregão Eletrônico para Registro de Preços nº 007/2026, tipo “**MENOR PREÇO POR LOTE**”, modo de disputa ABERTO E FECHADO que reger-se-á pelas Lei Federal nº 14.133 de 1º de abril de 2021, Lei Complementar de nº 123 de 14 de dezembro de 2006, pelo DECRETO MUNICIPAL nº 2565/2023 e, ainda, pelo estabelecido no presente Edital e seus anexos.

1 - OBJETO

1.1. A presente licitação tem por objeto o registro de preços visando à contratação de empresa especializada para prestação de serviços terceirizados na recuperação, manutenção e conservação das estradas rurais do Município de Pompéu/MG, conforme descrito e especificado no Termo de Referência anexo a este instrumento convocatório.

1. 2. Em caso de discrepância entre as especificações deste objeto descritas no sistema <https://pompeu-pm-scpi.sigmix.net/comprasedital/> e as constantes deste edital, prevalecerão as constantes deste edital.

2 - DA PARTICIPAÇÃO NA LICITAÇÃO

2.1- Poderão participar da presente licitação os interessados que atenderem a todas as exigências constantes deste Edital e seus anexos, inclusive quanto à documentação.

2.1.1. Não será admitida a participação de empresas em consórcio, conforme justificado no item 11 do Termo de Referência, Anexo I do Edital.

2.1.2. Os profissionais organizados sob a forma de cooperativa poderão participar de licitação quando:
2.1.2.1. a constituição e o funcionamento da cooperativa observarem as regras estabelecidas na legislação aplicável, em especial a Lei de nº 5764/71, a Lei de nº 12.690/12, e a Lei Complementar de nº 130/09;

2.1.2.2. Apresentar demonstrativo de atuação em regime cooperado, com repartição de receitas e despesas entre os cooperados;

2.1.2.3. Qualquer cooperado, com igual qualificação, for capaz de executar o objeto contratado, vedado à Administração indicar nominalmente pessoas;

2.1.2.4. O objeto da licitação referir-se, em se tratando de cooperativas enquadradas na Lei de nº 12.690/12, a serviços especializados constantes do objeto social da cooperativa, a serem executados de forma complementar à sua atuação.

2.1.2.5. Para ter acesso ao sistema eletrônico, os interessados em participar deste pregão deverão ter conhecimento acerca do seu funcionamento e regulamento e receber instruções detalhadas para a correta utilização do sistema.

2.2 - NÃO PODERÃO PARTICIPAR DESTES PREGÃO OS INTERESSADOS QUE:

2.2.1. Se encontrarem em processo de falência, de dissolução, de fusão, de cisão ou de incorporação;

2.2.2. Estejam cumprindo suspensão temporária de participação em licitação e impedimento de contratar com o Município, tenham sido declarados inidôneos para licitar ou contratar com a Administração Pública;

2.2.3. Sejam estrangeiros que não tenham representação legal no Brasil com poderes expressos para receber citação e responder administrativa e judicialmente;

2.2.4. Seja autor do anteprojeto, do projeto básico ou do projeto executivo, pessoa física ou jurídica, quando a licitação versar sobre obra, serviços ou fornecimento de bens a ele relacionados;



- 2.2.4.1. Equiparam-se aos autores do projeto as empresas integrantes do mesmo grupo econômico;
- 2.2.4.2 empresas, isoladamente ou em consórcio, responsável pela elaboração do projeto básico ou do projeto executivo, ou empresa da qual o autor do projeto seja dirigente, gerente, controlador, acionista ou detentor de mais de 5% (cinco por cento) do capital com direito a voto, responsável técnico ou subcontratado, quando a licitação versar sobre obra, serviços ou fornecimento de bens a ela necessários;
- 2.2.5. Mantenha vínculo de natureza técnica, comercial, econômica, financeira, trabalhista ou civil com dirigente do órgão ou entidade contratante ou com agente público que desempenhe função na licitação ou atue na fiscalização ou na gestão do contrato, ou que deles seja cônjuge, companheiro ou parente em linha reta, colateral ou por afinidade, até o terceiro grau;
- 2.2.5.1. A vedação do item anterior se estende para eventuais empresas subcontratadas.
- 2.2.6. Pessoa física ou jurídica que, nos 5 (cinco) anos anteriores à divulgação do edital, tenha sido condenada judicialmente, com trânsito em julgado, por exploração de trabalho infantil, por submissão de trabalhadores a condições análogas às de escravo ou por contratação de adolescentes nos casos vedados pela legislação trabalhista;
- 2.2.7. Empresas controladoras, controladas ou coligadas, nos termos da Lei nº 6.404, de 15 de dezembro de 1976, concorrendo entre si; e
- 2.3. O licitante interessado deverá encaminhar proposta exclusivamente por meio do sistema eletrônico até a data e o horário marcados para abertura da sessão, quando então se encerrará automaticamente a etapa de envio da proposta.
- 2.4. É facultado ao licitante enviar os documentos de habilitação exigidos no edital concomitantemente com a proposta.
- 2.5. O licitante deverá consignar na forma expressa no sistema eletrônico o valor total ofertado para cada item (resultado da multiplicação do valor unitário pela quantidade), já inclusos todos os tributos, fretes, tarifas e demais despesas decorrentes da execução do objeto.
- 2.6. O licitante deverá fazer em campo próprio do sistema eletrônico a descrição detalhada do serviço ofertado ou colocar a expressão "de acordo com o edital".
- 2.7. O licitante deverá declarar em campo próprio do sistema eletrônico que cumpre plenamente os requisitos de habilitação, que sua proposta está em conformidade com as exigências do edital e que observa a proibição prevista no art. 7º, XXXIII, da Constituição Federal, sob pena de inabilitação, sem prejuízo da aplicação das penalidades previstas em tópico específico deste edital.
- 2.8. O licitante enquadrado como microempresa ou empresa de pequeno porte deverá declarar em campo próprio do sistema eletrônico que atende aos requisitos do art. 3º da Lei Complementar n. 123/2006 para fazer jus aos benefícios previstos nessa lei.
- 2.9. Declaração falsa relativa ao cumprimento dos requisitos de habilitação, à conformidade da proposta ou ao enquadramento como microempresa ou empresa de pequeno porte sujeitará o licitante às sanções previstas neste edital.
- 2.10. Todas as propostas ficarão disponíveis no sistema eletrônico.
- 2.11. Qualquer elemento que possa identificar o licitante importará desclassificação da proposta, sem prejuízo das sanções previstas neste edital.
- 2.12. Até a abertura da sessão, o licitante poderá retirar ou substituir a proposta anteriormente encaminhada.
- 2.13. As propostas terão validade de 60 (sessenta) dias, contados da data de abertura da sessão pública estabelecida no preâmbulo deste edital.
- 2.14. Decorrido o prazo de validade das propostas sem convocação para contratação, ficam os licitantes liberados dos compromissos assumidos.

3. DOS ESCLARECIMENTO E DA IMPUGNAÇÃO DO ATO CONVOCATÓRIO

3.1 Qualquer pessoa poderá impugnar os termos do edital do pregão, por meio eletrônico, na forma prevista no edital, até três dias úteis anteriores à data fixada para abertura da sessão pública, solicitada



no portal de licitação eletrônica através do endereço <https://pompeu-pm-scpi.sigmix.net/comprasedital/> ou enviado para o e-mail editaislicitacao@pompeu.mg.gov.br.

3.2 A impugnação não possui efeito suspensivo e caberá ao pregoeiro, auxiliado pelos responsáveis pela elaboração do edital e dos anexos, decidir sobre a mesma no prazo de três dias úteis, contados da data de recebimento da impugnação.

3.3 A concessão de efeito suspensivo à impugnação é medida excepcional e deverá ser motivada pelo pregoeiro.

3.4. Acolhida a impugnação contra o edital, será definida e publicada nova data para realização do certame, se for o caso.

3.5. Os pedidos de esclarecimento deverão ser enviados até o terceiro dia útil que anteceder a data fixada para a abertura da sessão pública exclusivamente via internet pelo e-mail editaislicitacao@pompeu.mg.gov.br

3.6. As respostas às impugnações e aos esclarecimentos solicitados serão disponibilizadas no sistema eletrônico em até 3 (três) dias úteis, limitado ao último dia útil anterior à data da abertura do certame.

4. DO CADASTRO E CREDENCIAMENTO

4.1. A licitante deverá se cadastrar como usuária perante o provedor do sistema eletrônico utilizado no certame, qual seja, <https://pompeu-pm-scpi.sigmix.net/comprasedital/> sendo observado o seguinte:

a) O credenciamento para acesso ao sistema ocorrerá pela atribuição de chave de identificação e de senha pessoal e intransferível, que deverá ser solicitada esse cadastro diretamente no sistema disponível no link acima ou no e-mail editaislicitacao@pompeu.mg.gov.br, que será enviado em horário comercial.

b) A chave de identificação e senha serão utilizadas em qualquer processo eletrônico no Município de Pompéu, portanto, a chave será solicitada uma única vez, e a mesma será usada em qualquer outra sessão pelo licitante.

c) O usuário tem opção de alterar o usuário e senha dentro do sistema de licitação eletrônica ou comunicar o setor de licitações para alteração ou bloqueio de acesso;

d) A senha de acesso é de responsabilidade exclusiva do usuário, não cabendo ao provedor ou ao órgão promotor da licitação responsabilidade por eventuais danos decorrentes do uso indevido da senha, ainda que por terceiros;

e) Deverão solicitar o cancelamento da chave de identificação ou da senha de acesso por interesse próprio.

4.2. O credenciamento junto ao provedor do sistema implica a responsabilidade do licitante ou de seu representante legal e a presunção de sua capacidade técnica para realização das transações inerentes a este Pregão.

4.3. O licitante responsabiliza-se exclusiva e formalmente pelas transações efetuadas em seu nome, assume como firmes e verdadeiras suas propostas e seus lances, inclusive os atos praticados diretamente ou por seu representante, excluída a responsabilidade do provedor do sistema ou do órgão ou entidade promotora da licitação por eventuais danos decorrentes de uso indevido das credenciais de acesso, ainda que por terceiros.

4.4. É de responsabilidade do cadastrado conferir a exatidão dos seus dados cadastrais no SICAF e mantê-los atualizados junto aos órgãos responsáveis pela informação, devendo proceder, imediatamente, à correção ou à alteração dos registros tão logo identifique incorreção ou aqueles se tornem desatualizados.

4.5. A não observância do disposto no subitem anterior poderá ensejar desclassificação no momento da habilitação

4.6. Caberá ao licitante acompanhar as operações no sistema eletrônico durante o processo licitatório e responsabilizar-se pelo ônus decorrente de eventuais perdas diante da inobservância de mensagens emitidas pelo sistema ou de sua desconexão.

4.7. Declarado encerrado o credenciamento pelo pregoeiro, não serão admitidos novos proponentes.



5. APRESENTAÇÃO DOS DOCUMENTOS

5.1. Após a publicação do edital, os licitantes encaminharão, exclusivamente por meio do sistema, proposta com a descrição do objeto ofertado e o preço, até a data e o horário estabelecidos para abertura da sessão pública.

- a) A etapa de que trata o item 5.1 será encerrada com a abertura da sessão pública.
- b) O envio da proposta, nos termos do disposto no item 5.1, ocorrerá por meio de chave de acesso e senha;
- c) O licitante declarará, em campo próprio do sistema, o cumprimento dos requisitos para a habilitação e a conformidade de sua proposta com as exigências do edital.
- d) os licitantes poderão retirar ou substituir a proposta inserida no sistema, até a abertura da sessão pública;
- e) na etapa de apresentação da proposta pelo licitante, observado o disposto no item 5.1, não haverá ordem de classificação das propostas, o que ocorrerá somente após os procedimentos de negociação das propostas de que trata o Decreto Municipal nº 2566/2023.
- f) Os documentos que compõem a proposta do licitante melhor classificado serão disponibilizados para avaliação do pregoeiro e para acesso público somente após o encerramento do envio de lances.
- g) os documentos complementares à proposta, quando necessários à confirmação daqueles exigidos no edital e já apresentados, serão encaminhados pelo licitante melhor classificado após o encerramento do envio de lances, observado o prazo de, no mínimo, duas horas, contado da solicitação no sistema pelo pregoeiro;
- h) Durante a sessão pública, a comunicação entre o pregoeiro e os licitantes ocorrerá exclusivamente mediante troca de mensagens, em campo próprio do sistema eletrônico.
- I) Cabe ao licitante acompanhar as operações no sistema eletrônico durante a sessão pública do pregão, ficando responsável pelo ônus decorrente da perda de negócios diante da inobservância de qualquer mensagem emitida pelo sistema ou por estar desconectado do sistema, inclusive quanto ao não encaminhamento de documento afeto ao certame.

6. DA PROPOSTA COMERCIAL

6.1. São requisitos da proposta de preço:

- a) ser apresentada em língua portuguesa, contendo o número e a modalidade da licitação deste Edital, devendo preferencialmente, conter razão social, CNPJ, endereço, número de telefone e dados bancários.
- b) conter a assinatura do responsável legal da empresa ou representante devidamente qualificado;
- c) ser elaborada, preferencialmente, nos moldes do Anexo III deste edital;
- d) conter o prazo de validade da proposta de 60 (sessenta) dias contados da data-limite.
- e) conter prazo de garantia do objeto de no mínimo 03 (três) meses, que começará a correr ao término da garantia legal de que trata a Lei nº 8.078/90, adotando-se, para tanto, como termo inicial a partir da data da execução do serviço;

6.2. No preço proposto, que constituirá a única e completa remuneração, deverão ser computados o lucro e todos os custos, inclusive impostos diretos e indiretos, obrigações tributárias, trabalhistas e previdenciárias, bem como quaisquer outras obrigações inerentes ao fornecimento do objeto, não sendo admitidos pleitos de acréscimos a qualquer título.

6.3. As propostas cadastradas pelos licitantes no sistema eletrônico que descumprirem as exigências do edital quanto à forma de sua apresentação e/ou apresentarem erros que prejudiquem a oferta de lances e o caráter competitivo do certame, também serão desclassificadas mediante decisão fundamentada do pregoeiro.

6.4. A verificação da conformidade das propostas poderá ser feita exclusivamente em relação à proposta mais bem classificada.



7- DOS DOCUMENTOS DE HABILITAÇÃO

7.1. O licitante classificado em primeiro lugar deverá apresentar os seguintes documentos de habilitação, no prazo de 01 (uma) hora, contados da notificação via sistema.

7.2. HABILITAÇÃO JURÍDICA:

- a) registro comercial, no caso de empresa individual;
- b) Ato constitutivo, estatuto ou contrato social em vigor, devidamente registrado.
 - b.1) No caso de sociedades por ações, deverá estar acompanhado da documentação de eleição de seus administradores.
 - b.2) O contrato social consolidado dispensa a apresentação do contrato original e das alterações anteriores, devendo ser apresentadas alterações posteriores, ainda não consolidadas.
- c) Em se tratando de Microempreendedor Individual – MEI, o Contrato Social ou Estatuto poderá ser substituído pelo Certificado da Condição de Microempreendedor Individual – CCMEI;
- d) decreto de autorização, em se tratando de empresa ou sociedade estrangeira em funcionamento no País e ato de registro ou autorização para funcionamento expedido pelo órgão ou entidade competente.
- e) Inscrição do ato constitutivo, no caso de sociedades civis, acompanhada de prova de diretoria em exercício;

7.3. REGULARIDADE FISCAL E TRABALHISTA:

- a) Prova de inscrição no Cadastro Nacional de Pessoas Jurídicas (CNPJ) atualizado, relativo ao domicílio ou sede do licitante, pertinente e compatível com o objeto desta licitação;
- b) Certificado de Regularidade de Situação perante o Fundo de Garantia do Tempo de Serviço - FGTS ou documento equivalente que comprove a regularidade.
- c) Prova de regularidade para com a Fazenda Federal relativa a Tributos Federais e à Dívida Ativa da União e prova de regularidade perante o Instituto Nacional de Seguridade Social – INSS, através de certidão expedida conjuntamente pela Secretaria da Receita Federal do Brasil – RFB e pela Procuradoria-Geral da Fazenda Nacional – PGFN, conforme Portarias MF 358 e 443/2014.
- d) Certidão de regularidade com a Fazenda Estadual e Municipal, referente ao domicílio da empresa.
- e) Certidão Negativa de Débitos Trabalhistas (CNDT), provando a inexistência de débitos inadimplidos perante a Justiça do Trabalho.

7.4. QUALIFICAÇÃO ECONÔMICO - FINANCEIRA:

- a) Certidão de Falência emitida por órgão competente com data de emissão de até 3 (três) meses da data de abertura da sessão, quando ausente indicação expressa de prazo de validade na certidão.
- b) No caso de certidão de recuperação judicial positiva, a licitante deverá, juntamente com a certidão, sob pena de inabilitação, apresentar comprovação de que o plano de recuperação expressamente prevê a participação da empresa em contratações públicas, bem como que referido plano foi homologado judicialmente.

7.5. DA DECLARAÇÃO CONJUNTA ANEXO VI:

- 7.5.1. Declaração de Cumprimento do Inciso XXXIII, do Art. 7º, da Constituição Federal;
- 7.5.2. Declaração de que cumpre as exigências de reserva de cargos para pessoa com deficiência e para reabilitado da Previdência Social, previstas em lei e em outras normas,
- 7.5.3. Declaração de que suas propostas econômicas compreendem a integralidade dos custos para atendimento dos direitos trabalhistas assegurados na Constituição Federal, nas leis trabalhistas, nas normas infralegais, nas convenções coletivas de trabalho e nos eventuais termos de ajustamento de condutas vigentes na data de entrega das propostas.
- 7.6. Havendo a necessidade de envio de documentos para a confirmação daqueles exigidos neste edital e já apresentados, ou, ainda, de envio de documentos não juntados, mas que comprovem que o licitante atende às condições de aceitabilidade da proposta e de habilitação, o licitante será convocado a



encaminhá-los, via sistema eletrônico, no prazo fixado pelo pregoeiro, sob pena de desclassificação ou de inabilitação, prazo durante o qual, a sessão será suspensa.

7.7. O Pregoeiro poderá, na análise dos documentos de habilitação, sanar erros ou falhas que não alterem a substância dos documentos e sua validade jurídica, mediante decisão fundamentada, registrada em ata e acessível a todos, atribuindo-lhes eficácia para fins de habilitação.

7.8. O pregoeiro poderá consultar sítios oficiais de órgãos e entidades emissores de certidões para verificar as condições de habilitação dos licitantes.

7.09. As declarações exigidas neste edital poderão ser supridas mediante manifestação expressa do licitante no chat do sistema de licitação eletrônica <https://pompeu-pm-scpi.sigmix.net/comprasedital>

7.10. Na hipótese de necessidade de suspensão da sessão pública para a realização de diligências, o seu reinício somente poderá ocorrer mediante aviso prévio no sistema com, no mínimo, vinte e quatro horas de antecedência, e a ocorrência será registrada em ata.

7.11. Sob pena de inabilitação, todos os documentos apresentados para habilitação deverão estar em nome do licitante e, preferencialmente, com número do CNPJ e endereço respectivo, observando-se que:

- a) se o licitante for matriz, todos os documentos deverão estar em nome da matriz; ou
- b) se o licitante for filial, todos os documentos deverão estar em nome da filial;
- c) se o licitante for matriz, e o executor do contrato for filial, a documentação deverá ser apresentada com CNPJ da matriz e da filial, simultaneamente;
- d) serão dispensados da filial aqueles documentos que, pela própria natureza, comprovadamente, forem emitidos somente em nome da matriz.

7.12. REGULARIDADE TÉCNICA:

7.12.1. Comprovação de capacidade técnico-operacional da empresa licitante para execução de serviço compatível em características, quantidades e prazos com o objeto licitado, através da apresentação de atestado compatível com o objeto licitado, expedido por empresa Pública ou Privada, na forma do art. 67 da Lei nº 14133/21.

7.12.2. Os atestados de capacidade técnica poderão ser apresentados em nome da matriz ou da filial do licitante.

7.12.3. O licitante disponibilizará todas as informações necessárias à comprovação da legitimidade dos atestados, apresentando, quando solicitado pela Administração, cópia do contrato que deu suporte à contratação, endereço atual da contratante e local em que foi executado o objeto contratado, dentre outros documentos.

7.12.4. Registro ou inscrição na entidade profissional competente, quando for o caso.

7.12.5. Declaração da empresa com indicação do pessoal técnico, das instalações e do aparelhamento adequados e disponíveis para a realização do objeto da licitação, bem como da qualificação de cada membro da equipe técnica que se responsabilizará pelos trabalhos.

8. DA ABERTURA DA SESSÃO PÚBLICA

8.1. A partir do horário previsto no edital, a sessão pública na internet será aberta pelo pregoeiro com a utilização de chave de acesso e senha.

- a) Os licitantes poderão participar da sessão pública na internet, mediante a utilização de chave de acesso e senha.
- b) O sistema disponibilizará campo próprio para troca de mensagens entre o pregoeiro e os licitantes.

9. CONFORMIDADE DAS PROPOSTAS

9.1. O sistema ordenará automaticamente as propostas.

9.2. O Pregoeiro dará início à fase competitiva, oportunidade em que os licitantes poderão encaminhar lances exclusivamente por meio do sistema eletrônico.



10. MODOS DE DISPUTA

10.1. Será adotado para o envio de lances no pregão eletrônico o seguinte modo de disputa:

10.1.1. Aberto e Fechado: compõe-se de dois estágios: a etapa aberta de envio de lances, e a etapa fechada para oferecimento de lances finais.

11. MODO DE DISPUTA ABERTO E FECHADO

11.1. A etapa de envio de lances na sessão pública terá duração inicial de 15 (quinze) minutos. Após esse prazo, o sistema encaminhará aviso de fechamento iminente dos lances, após o que transcorrerá o período de tempo de 02 (dois) minutos, aleatoriamente determinado, findo o qual será automaticamente encerrada a recepção de lances.

11.2. Encerrado o prazo previsto no item anterior, o sistema abrirá oportunidade para que o autor da oferta de valor mais baixo e os das ofertas com preços até 10 % (dez por cento) superiores àquela, possam ofertar um lance final e fechado em até 5 (cinco) minutos, o qual será sigiloso até o encerramento deste prazo.

11.3. Não havendo pelo menos 3 (três) ofertas nas condições definidas no item anterior, poderão os autores de melhores lances subsequentes, na ordem de classificação, até o máximo de 3 (três), oferecer um lance final e fechado em até 5 (cinco) minutos, o qual será sigiloso até o encerramento deste prazo.

11.4. Após o término dos prazos estabelecidos nos itens 12.2 e 12.3, o sistema ordenará os lances segundo a ordem crescente de valores.

11.4.1. Não havendo lance final e fechado classificado na forma estabelecida nos itens anteriores, haverá o reinício da etapa fechada, para que os demais licitantes, em até 5 (cinco) minutos e até o máximo de 3 (três), na ordem de classificação, possam ofertar um lance final e fechado, o qual será sigiloso até o encerramento deste prazo.

11.5. Poderá o pregoeiro, auxiliado pela equipe de apoio justificadamente, admitir o reinício da etapa fechada, caso nenhum licitante classificado na etapa de lance fechado atenda às exigências de habilitação.

11.6. Não serão aceitos dois ou mais lances de mesmo valor, prevalecendo aquele que for recebido e registrado em primeiro lugar.

11.7. Após a definição da melhor proposta, se a diferença em relação à proposta classificada em segundo lugar for de pelo menos 5% (cinco por cento), a Administração poderá admitir o reinício da disputa aberta, para definição das demais colocações.

11.8. Quando a desconexão do sistema eletrônico para o pregoeiro persistir por tempo superior a 10 (dez) minutos, a sessão pública será suspensa e reiniciada somente após decorridas 24 (vinte e quatro) horas da comunicação do fato, da nova data e horário aos participantes, no sítio eletrônico utilizado para divulgação.

11.9. O critério de julgamento será o menor preço por LOTE, conforme, definido neste edital e seus anexos.

11.10. Caso o licitante não apresente lances, concorrerá com o valor de sua proposta.

11.11. Encerrada a etapa de envio de lances da sessão pública, o pregoeiro deverá encaminhar, pelo sistema eletrônico, contraproposta ao licitante que tenha apresentado o melhor preço, para que seja obtida melhor proposta, vedada a negociação em condições diferentes das previstas neste edital.

11.11.1. A negociação será realizada por meio do sistema, podendo ser acompanhada pelos demais licitantes;

11.11.2. O pregoeiro solicitará ao licitante melhor classificado que, no prazo de 2 (duas) horas, envie a proposta adequada ao último lance ofertado após a negociação realizada, acompanhada, se for o caso, dos documentos complementares, quando necessários à confirmação daqueles exigidos neste edital e já apresentados.

11.12. Após a negociação do preço, o pregoeiro iniciará a fase de aceitação e julgamento da proposta.



12. LANCES INTERMEDIÁRIOS

12.1. Serão considerados lances intermediários os de valores iguais ou superiores ao menor já ofertado, tendo em vista o critério de julgamento menor valor por **LOTE**.

13. DESCONEXÃO DO SISTEMA DURANTE A ETAPA DE LANCES

13.1. Na hipótese de o sistema eletrônico desconectar para o pregoeiro no decorrer da etapa de envio de lances da sessão pública e permanecer acessível aos licitantes, os lances continuarão sendo recebidos, sem prejuízo dos atos realizados.

13.2. Quando a desconexão do sistema eletrônico para o pregoeiro persistir por tempo superior a 10 (dez) minutos, a sessão pública será suspensa e reiniciada somente decorridas 24 (vinte e quatro) horas após a comunicação do fato aos participantes, da nova data e horário aos participantes, no sítio eletrônico utilizado para divulgação do instrumento convocatório.

14. CRITÉRIOS DE DESEMPATE

14.1. O encerramento da etapa competitiva dar-se-á quando, convocadas pelo Pregoeiro, as LICITANTES manifestarem seu desinteresse em apresentar novos lances.

14.2. Em caso de empate entre duas ou mais propostas, serão utilizados os critérios de desempate definidos no art. 60 da Lei Federal 14.133/21.

14.3. Se a proposta mais bem classificada não tiver sido ofertada por microempresa – ME, microempreendedor individual (MEI) ou empresa de pequeno porte – EPP e houver proposta apresentada por ME, MEI ou EPP até 5% (cinco por cento) superior à melhor proposta, estará configurado o empate previsto no art. 44, § 2º, da Lei Complementar nº. 123/2006.

14.3.1 . Ocorrendo o empate, proceder-se-á da seguinte forma:

14.3.1.1 a ME, MEI ou a EPP mais bem classificada será convocada para, no prazo de 5 (cinco) minutos após o encerramento dos lances, apresentar nova proposta de preço inferior àquela considerada classificada em 1º lugar no certame, sob pena de preclusão do exercício do direito de desempate;

14.3.1.2 apresentada nova proposta, nos termos do subitem anterior e atendidas as exigências habilitatórias, será adjudicado em seu favor o objeto deste Pregão;

14.3.1.3 não sendo vencedora a ME, MEI ou EPP mais bem classificada, na forma do subitem anterior, serão convocadas as demais ME, MEI e EPP remanescentes cujas propostas estejam dentro do limite estabelecido no *caput* desta condição, na ordem classificatória, para o exercício do mesmo direito.

14.3.2. No caso de equivalência dos valores apresentados pelas ME, MEI e EPP que se encontrarem no limite estabelecido no *caput* desta condição, será realizado sorteio entre elas para que se identifique aquela que primeiro poderá apresenta melhor oferta.

14.4. Na hipótese da não contratação nos termos previstos na condição anterior, o objeto licitado será adjudicado em favor da proposta classificada em 1º lugar na etapa de lances.

14.5. Será considerado vencedor, o licitante que ao final da disputa de lances, observadas as disposições da Lei Complementar nº. 123/2006, ofertar o **MENOR PREÇO POR ITEM**.

14.6. A classificação dar-se-á pela ordem crescente de preços propostos e aceitáveis. Será declarado vencedor a LICITANTE que apresentar a proposta de acordo com as especificações deste edital, com o preço de mercado e que **OFERTAR O MENOR PREÇO POR ITEM**.

14.7. Será desclassificada:

a) a proposta que não atender às exigências deste edital;

b) a proposta que apresentar preço excessivo ou manifestamente inexequível.

14.8. Da sessão pública do Pregão, será lavrada ata circunstanciada, contendo, sem prejuízo de outros, o registro das licitantes credenciadas, das propostas escritas e verbais apresentadas, na ordem de classificação, da análise da documentação exigida para habilitação e dos recursos interpostos.

14.9. A sessão pública não será suspensa, salvo motivo excepcional, devendo toda e qualquer informação, acerca do objeto, ser esclarecida previamente junto o Pregoeiro.



14.10. Caso haja necessidade de adiamento da Sessão Pública, será marcada nova data para continuação dos trabalhos, devendo ficar intimadas, no mesmo ato, as licitantes presentes.

15. NEGOCIAÇÃO DA PROPOSTA

15.1. Encerrada a etapa de envio de lances da sessão pública, o pregoeiro deverá encaminhar, pelo sistema eletrônico, contraproposta ao licitante que tenha apresentado o melhor preço, para que seja obtida melhor proposta, vedada a negociação em condições diferentes das previstas no edital.

15.1.1. A negociação será realizada por meio do sistema e poderá ser acompanhada pelos demais licitantes.

15.1.2. Os licitantes terão, 02 (duas) horas contado da solicitação do pregoeiro no sistema, para envio da proposta e, se necessário, dos documentos complementares, adequada ao último lance ofertado após a negociação de que trata o item 15.1.

16. JULGAMENTO DA PROPOSTA

16.1. Encerrada a etapa de negociação de que trata o item 15.1, o pregoeiro examinará a proposta classificada em primeiro lugar quanto à adequação ao objeto e à compatibilidade do preço em relação ao máximo estipulado para contratação no edital, observado o disposto no parágrafo único do art. do Decreto Municipal nº 2565/2023, e verificará a habilitação do licitante classificado em primeiro lugar, conforme disposições do edital.

16.1.1. Para fins de verificação da documentação de habilitação do licitante classificado em primeiro lugar, será concedido o prazo de 01 (uma) hora para que o participante vincule ao sistema eletrônico a documentação indicada no item 8 deste instrumento convocatório, considerando as disposições do inciso II, do art. 63 da Lei Federal 14.133/21.

17. DISPOSIÇÕES GERAIS SOBRE HABILITAÇÃO

17.1. Os documentos que compõem a habilitação do licitante melhor classificado, somente serão disponibilizados para avaliação do pregoeiro e para acesso público após o encerramento do envio de lances.

17.1. O desatendimento de exigências meramente formais que não comprometam a aferição da qualificação do licitante ou a compreensão do conteúdo de sua proposta não importará seu afastamento da licitação ou a invalidação do processo.

17.2 A prova de autenticidade de cópia de documento público ou particular poderá ser feita perante agente da Administração, mediante apresentação de original ou de declaração de autenticidade por advogado, sob sua responsabilidade pessoal.

17.3. O reconhecimento de firma somente será exigido quando houver dúvida de autenticidade, salvo imposição legal.

17.4. Os atos serão preferencialmente digitais, de forma a permitir que sejam produzidos, comunicados, armazenados e validados por meio eletrônico.

17.5. As ME, MEI e EPP deverão apresentar toda a documentação exigida para a habilitação, inclusive os documentos comprobatórios da regularidade fiscal e trabalhista, mesmo que estes apresentem alguma restrição.

17.5.1. Havendo restrição na comprovação da regularidade fiscal e trabalhista, será assegurado o prazo de 05 (cinco) dias úteis, cujo termo inicial corresponderá ao momento em que o proponente for declarado o vencedor do certame, prorrogável por igual período, a critério da Administração Pública.

17.5.2. A prorrogação do prazo para a regularização fiscal e trabalhista dependerá de requerimento, devidamente fundamentado, a ser dirigido o pregoeiro.

17.5.3. Entende-se por tempestivo o requerimento apresentado dentro dos cinco dias úteis inicialmente concedidos.

17.5.4. A não regularização da documentação, no prazo previsto neste item, implicará decadência do direito à contratação, sem prejuízo das sanções cabíveis.



17.6. Todos os documentos deverão ter vigência até o dia previsto para realização do pregão eletrônico; inexistindo esse prazo, reputar-se-ão válidos por 90 (noventa) dias, contados de sua expedição, ressalvadas as exceções previstas no edital.

17.7. Se o detentor da melhor proposta desatender às exigências previstas neste Edital, será inabilitado, e o pregoeiro examinará as ofertas subsequentes e procederá à habilitação do licitante seguinte, na ordem de classificação, repetindo esse procedimento, sucessivamente, se necessário, até apuração de uma proposta que atenda ao Edital, para declarar o licitante vencedor.

17.8. O pregoeiro negociará diretamente com o proponente, para obtenção de melhor preço.

18. DOS RECURSOS ADMINISTRATIVOS

18.1. Dos atos da Administração cabem:

18.1.1. Recurso, no prazo de 3 (três) dias úteis, contado da data de intimação ou de lavratura da ata, em face de:

- a) Julgamento das propostas;
- b) Ato de habilitação ou inabilitação de licitante;
- c) Anulação ou revogação da licitação;
- d) Extinção do contrato, quando determinada por ato unilateral e escrito da Administração;

18.1.2. Pedido de reconsideração, no prazo de 3 (três) dias úteis, contado da data de intimação, relativamente a ato do qual não caiba recurso hierárquico.

18.2. Quanto ao recurso apresentado em virtude do disposto nas alíneas “a” e “b” do subitem 18.1.1, serão observadas as seguintes disposições:

18.2.1. A intenção de recorrer deverá ser manifestada imediatamente, sob pena de preclusão, e o prazo para apresentação das razões recursais previsto no subitem 18.1.1 será iniciado na data de intimação ou de lavratura da ata de habilitação ou inabilitação ou, na hipótese de adoção da inversão de fases, da ata de julgamento;

18.2.2. A apreciação dar-se-á em fase única.

18.3. O recurso de que trata o subitem 18.1.1 será dirigido à autoridade que tiver editado o ato ou proferido a decisão recorrida, que, se não reconsiderar o ato ou a decisão no prazo de 3 (três) dias úteis, encaminhará o recurso com a sua motivação à autoridade superior, a qual deverá proferir sua decisão no prazo máximo de 10 (dez) dias úteis, contado do recebimento dos autos.

18.4. O acolhimento do recurso implicará invalidação apenas de ato insuscetível de aproveitamento.

18.5. O prazo para apresentação de contrarrazões será o mesmo do recurso e terá início na data de intimação pessoal ou de divulgação da interposição do recurso.

18.6. Será assegurado ao licitante vista dos elementos indispensáveis à defesa de seus interesses.

18.7. As razões e contrarrazões do recurso poderão ser enviadas no provedor do sistema <https://pompeu-pm-scpi.sigmix.net/comprasedital/> ou por e-mail editaislicitacao@pompeu.mg.gov.br

19 - DA ATA DE REGISTRO DE PREÇOS

19.1. Homologado o resultado da licitação, a Secretaria, respeitada a ordem de classificação e a quantidade de fornecedores a serem registrados, convocará os interessados para assinatura da Ata de Registro de Preços que, após cumpridos os requisitos de publicidade, terá efeito de compromisso de fornecimento nas condições estabelecidas.

19.2. A Ata de Registro de Preços não obriga a Administração a firmar contratações nas quantidades estimadas, podendo ocorrer licitações específicas para aquisição do objeto, obedecida a legislação pertinente, sendo assegurada ao detentor do registro a preferência, em igualdade de condições.

19.3. O direito de preferência de que trata o subitem anterior poderá ser exercido pelo beneficiário do registro, quando a Administração optar pela aquisição do objeto cujo preço está registrado, por outro meio legalmente permitido, que não a Ata de Registro de Preços, e o preço cotado neste, for igual ou superior ao registrado.

19.4. O preço registrado e os respectivos fornecedores serão divulgados no Diário Oficial e ficarão



disponibilizados durante a vigência da Ata de Registro de Preços.

19.5.A Administração monitorará, pelo menos trimestralmente, os preços dos serviços, avaliará o mercado constantemente e poderá rever os preços registrados a qualquer tempo, em decorrência da redução dos preços praticados no mercado ou de fato que eleve os custos dos bens registrados.

19.6.A Administração convocará o fornecedor para negociar o preço registrado e adequá-lo ao preço de mercado, sempre que verificar que o preço registrado estiver acima do preço de mercado.

19.7. Caso seja frustrada a negociação, o fornecedor será liberado do compromisso assumido.

19.8. Antes de receber o pedido de prestação de serviços e caso seja frustrada a negociação, o fornecedor poderá ser liberado do compromisso assumido, caso comprove mediante requerimento fundamentado e apresentação de comprovantes (notas fiscais de aquisição de matérias-primas, lista de preços de fabricantes, etc.), que não pode cumprir as obrigações assumidas, devido ao preço de mercado tornar-se superior ao preço registrado.

19.9. Em qualquer hipótese os preços decorrentes da revisão não poderão ultrapassar aos praticados no mercado, mantendo-se a diferença percentual apurada entre o valor originalmente constante da proposta do fornecedor e aquele vigente no mercado à época do registro – equação econômico-financeira.

19.10. Será considerado preço de mercado, os preços que forem iguais ou inferiores a média daqueles apurados pela Administração para determinado Item.

19.11. Não havendo êxito nas negociações com o primeiro colocado, a Administração poderá convocar os demais fornecedores classificados ou revogar a Ata de Registro de Preços ou parte dela.

19.12. As alterações de preços oriundas da revisão dos mesmos, no caso de desequilíbrio da equação econômico-financeira, serão publicadas trimestralmente no Diário Oficial.

19.13. O órgão convocará o interessado para, a cada contratação, no prazo de 05 (cinco) dias, sob pena de decair do direito, sem prejuízo das sanções previstas no Edital e na Ata de Registro de Preços:

- a) efetuar a retirada da Nota de Empenho ou instrumento equivalente; ou
- b) assinar o contrato.

19.14. Esse prazo poderá ser prorrogado, por igual período, por solicitação justificada do fornecedor e aceita pela Administração.

19.15. Será permitido o registro de mais de um fornecedor desde que aceitem cotar o objeto em preço igual ao do licitante vencedor, assegurada a preferência de contratação de acordo com a ordem de classificação;

20 - DOS USUÁRIOS DA ATA DE REGISTRO DE PREÇO

20.1 - Poderá utilizar-se da Ata de Registro de Preços qualquer órgão ou entidade da Administração que não tenha participado do certame, mediante prévia consulta ao órgão gerenciador, desde que devidamente comprovada a vantagem e, respeitadas no que couber, as condições e as regras estabelecidas no art. 85 da Lei 14.133/21.

20.2 - Caberá ao fornecedor beneficiário da Ata de Registro de Preços, observadas as condições nela estabelecidas, optar pela aceitação ou não da prestação dos serviços, independente dos quantitativos registrados em Ata, desde que este fornecimento não prejudique as obrigações anteriormente assumidas.

20.3 – **QUALQUER ADESÃO À ATA DE REGISTRO DE PREÇOS DEVERÁ SER PREVIAMENTE COMUNICADA AO MUNICÍPIO DE POMPÉU.**

20.4. É vedada a participação do órgão ou entidade em mais de uma ata de registro de preços com o mesmo objeto no prazo de validade daquela de que já tiver participação, salvo na ocorrência de ata que tenha registrado quantitativo inferior ao máximo previsto do edital.

21. DA PRESTAÇÃO DOS SERVIÇOS

21.1. A execução dos serviços deverá observar o memorial descritivo e projetos anexos.



21.2. As dúvidas/esclarecimentos sobre a execução dos serviços podem ser enviadas ao e-mail agropecuaria@pompeu.mg.gov.br ou pelo telefone (37) 3523-8586

22 - DOS ENCARGOS

22.1. Incumbe à Contratante:

22.1.1. Conferir as especificações e receber o material objeto deste edital;

22.1.2. Efetuar o pagamento à licitante vencedora, conforme Nota de Empenho;

22.2. Incumbe à Licitante vencedora:

22.2.1. Prestar os serviços, por sua exclusiva conta e responsabilidade, em perfeitas condições.

22.2.2. Reparar, corrigir, remover ou substituir, às suas expensas, no total ou em parte, o objeto do contrato em que se verificarem vícios, defeitos ou incorreções resultantes do cumprimento do contrato.

23. DA EXECUÇÃO

23.1. A Licitante vencedora fica obrigada a aceitar nas mesmas condições contratuais, os acréscimos ou supressões que se fizerem nas quantidades do serviço objeto da presente licitação, até 25% (vinte e cinco por cento) do valor do contrato ou da Nota de Empenho, conforme o caso.

23.2. A Prefeitura se reserva o direito de realizar apenas parte do objeto licitado, ou rejeitar todos, desde que haja conveniência para a Administração.

24. DO PREÇO E DO PAGAMENTO

24.1. Os serviços, objeto do presente edital serão prestados pelo preço constante na proposta da licitante vencedora.

24.2. O pagamento será realizado em moeda corrente nacional.

24.3. O pagamento será realizado em até 25 (vinte e cinco) dias úteis da data em que foi efetuado o serviço, mediante apresentação das respectivas Notas Fiscais/Faturas.

24.4. O pagamento das faturas seguirá a estrita ordem cronológica das datas de suas exigibilidades, cabendo à beneficiária/detentora da ata de registro de preços manter durante toda a execução do objeto, em compatibilidade com as obrigações por ela assumidas, todas as condições de habilitação e qualificação exigidas na licitação;

24.5. Não será efetuado qualquer pagamento à detentora da ata enquanto houver pendência de liquidação da obrigação financeira em virtude de penalidade;

24.6. O preço referido registrado inclui todos os custos e benefícios decorrentes do execução dos serviços, de modo a constituírem a única e total contraprestação;

24.7. O Município poderá sustar o pagamento a que a detentora da Ata tenha direito, enquanto não sanados os defeitos, vícios ou incorreções resultantes do serviço prestado.

25. DAS PENALIDADES

25.1. Incorre em infração administrativa o fornecedor que cometer quaisquer das infrações previstas no art. 155 da Lei nº 14.133, de 2021 e do Decreto de nº 2565/2023, quais sejam:

I - Dar causa à inexecução parcial do contrato;

II - Dar causa à inexecução parcial do contrato que cause grave dano à Administração, ao funcionamento dos serviços públicos ou ao interesse coletivo;

III - Dar causa à inexecução total do contrato;

IV - Deixar de entregar a documentação exigida para o certame;

V - Não manter a proposta, salvo em decorrência de fato superveniente devidamente justificado;

VI - Não celebrar o contrato ou Ata de Registro de Preços ou não entregar a documentação exigida para a contratação, quando convocado dentro do prazo de validade de sua proposta;

VII - Ensejar o retardamento da execução do serviço objeto da licitação sem motivo justificado;

VIII - Apresentar declaração ou documentação falsa exigida para o certame ou prestar declaração falsa durante a licitação ou a execução do contrato;



- IX - Fraudar a licitação ou praticar ato fraudulento na execução do contrato;
- X - Comportar-se de modo inidôneo ou cometer fraude de qualquer natureza;
- XI - Praticar atos ilícitos com vistas a frustrar os objetivos da licitação;
- XII - Praticar ato lesivo previsto no art. 5º da Lei nº 12.846, de 1º de agosto de 2013.
- XIII - Tumultuar a sessão pública da licitação;
- XIV - Propor recursos manifestamente protelatórios em sede de contratação direta ou de licitação;
- XV - Deixar de regularizar os documentos fiscais no prazo concedido, na hipótese de o infrator enquadrar-se como Microempresa ou Empresa de Pequeno Porte, nos termos da Lei Complementar Federal nº 123, de 14 de dezembro de 2006;
- XVI - Deixar de manter as condições de habilitação durante o prazo do contrato;
- XVII - Permanecer inadimplente após a aplicação de advertência;
- XVIII - Deixar de complementar o valor da garantia recolhida após solicitação do contratante;
- XIX - Deixar de devolver eventuais valores recebidos indevidamente após ser devidamente otificado;
- XX - Manter empregado, responsável técnico ou qualquer pessoa sob sua responsabilidade com qualificação em desacordo com as exigências do edital ou do contrato, durante a execução do objeto;
- XXI - Utilizar as dependências do contratante para fins diversos do objeto do contrato;
- XXII - Tolerar, no cumprimento do contrato, situação apta a gerar ou causar dano físico, lesão corporal ou consequências letais a qualquer pessoa;
- XXIII - Deixar de fornecer Equipamento de Proteção Individual - EPI, quando exigido, aos seus empregados ou omitir-se em fiscalizar sua utilização, na hipótese de contratação de serviços de mão de obra;
- XXIV - Deixar de substituir empregado cujo comportamento for incompatível com o interesse público, em especial quando solicitado pela Administração;
- XXV - Deixar de repor funcionários faltosos;
- XXVI - Deixar de apresentar, quando solicitado pela administração, comprovação do cumprimento das obrigações trabalhistas e com o Fundo de Garantia do tempo de Serviço (FGTS) em relação aos empregados diretamente envolvidos na execução do contrato, em especial quanto ao:
- Registro de ponto;
 - Recibo de pagamento de salários, adicionais, horas extras, repouso semanal remunerado e décimo terceiro salário;
 - Comprovante de depósito do FGTS;
 - Recibo de concessão e pagamento de férias e do respectivo adicional;
 - Recibo de quitação de obrigações trabalhistas e previdenciárias dos empregados dispensados até a data da extinção do contrato;
 - Recibo de pagamento de vale-transporte e vale-alimentação, na forma prevista em norma coletiva.
- XXVII - Deixar de observar a legislação pertinente aplicável ao seu ramo de atividade;
- XXVIII - executar o serviço contratual em desacordo com as especificações, condições e qualidades contratadas e/ou com vício, irregularidade ou defeito oculto que o tornem impróprio para o fim a que se destina;
- XXIX - Ofender agentes públicos no exercício de suas funções;
- XXX - Induzir a administração em erro;
- XXXI - Deixar de manter empregados, que fiquem nas dependências e à disposição da administração nos contratos de serviços contínuos com regime de dedicação exclusiva de mão de obra;
- XXXII - Compartilhar recursos humanos e materiais disponíveis de uma contratação para execução simultânea de outros contratos por parte do contratado, nos contratos de serviços contínuos com regime de dedicação exclusiva de mão de obra;
- XXXIII - Impossibilitar a fiscalização pelo contratante quanto à distribuição, controle e supervisão dos recursos humanos alocados aos seus contratos, em relação aos contratos de serviços contínuos com regime de dedicação exclusiva de mão de obra;
- XXXIV - Apresentar proposta inexecutável com finalidade de tumultuar o procedimento;



- XXXV – Deixar de demonstrar exequibilidade da proposta quando exigida pela administração;
- XXXVI – Subcontratar serviço em contrato em que não há essa possibilidade;
- XXXVII – Deixar de apresentar no prazo do art. 96, §3º da Lei 14133/21, garantia pelo contratado quando optar pela modalidade seguro garantia;
- XXXVIII – Deixar de comprovar, quando solicitado, na execução contratual, a reserva de cargos prevista em lei para pessoa com deficiência, para reabilitado da Previdência Social ou para aprendiz, bem como as reservas de cargos previstas em outras normas específicas;
- XXXIX – Deixar de manter preposto aceito pela Administração no local da obra ou do serviço para representar o contratado na execução do contrato;
- XL – Deixar de aceitar as supressões e acréscimos de até 25% (vinte e cinco por cento) em relação aos contratos.

25.2. O fornecedor que cometer qualquer das infrações discriminadas nos subitens anteriores ficará sujeito, sem prejuízo da responsabilidade civil e criminal, às seguintes sanções:

a) De advertência que consiste em comunicação formal ao infrator do descumprimento de uma obrigação do edital, da Ata de Registros de Preços ou da inexecução parcial do contrato quando não se justificar a imposição de penalidade mais grave.

b) De multa, o infrator que, injustificadamente, descumprir a legislação, cláusulas do edital ou cláusulas contratuais, não podendo ser inferior a 0,5% (cinco décimos por cento) nem superior a 30% (trinta por cento) do valor de referência do certame ou do contrato nos termos estabelecidos nos respectivos instrumentos, devendo ser observados, preferencialmente, os seguintes percentuais e diretrizes:

I - Multa moratória de 0,5% (cinco décimos por cento) por dia de atraso na execução de serviços, até o limite de 10% (dez por cento), correspondente a até 30 (trinta) dias de atraso, calculado sobre o valor correspondente à parte inadimplente, excluída, quando for o caso, a parcela correspondente aos impostos destacados no documento fiscal;

II - Multa de 10% (dez por cento) sobre o valor total da adjudicação do certame ou do valor da contratação direta em caso de recusa do infrator em assinar o contrato, ou recusar-se a aceitar ou retirar o instrumento equivalente;

III - multa de 5% (cinco por cento) sobre o valor de referência do certame, nas hipóteses constantes do item 24.1, subitens I, IV, V, XIII, XIV e XV, deste edital;

IV - Multa de 5% (cinco por cento) sobre o valor total da adjudicação, nas hipóteses constantes do item 24.1, subitens XVI, XVII, XVIII, XX, XXI, XXIII, XXIV, XXV, XXVI, XXVII, XXXI, XXXIII, XXXVIII e XXXIX deste edital;

VI - Multa de 10% (dez por cento) sobre o valor de referência do certame, nas hipóteses constantes do item 24.1, subitens II, III, VI, VII, VIII, IX, X, XI, XII, XXIX, XXX, XXXIV e XXXV deste Edital;

VI - Multa de 10% (dez por cento) sobre o valor total da adjudicação, nas hipóteses constantes do item 24.1, subitens XIX, XXII, XVIII, XXXII, XXXVI, XXXVII e XL, deste edital;

VII - Multa indenizatória, a título de perdas e danos, na hipótese de o infrator ensejar a rescisão do contrato e sua conduta implicar em gastos à administração, superiores aos contratados.

c) De impedimento de licitar e contratar que impedirá o infrator de participar de licitação e contratar com a administração:

I - Por até 01 (um) ano, caso o infrator:

- a) Deixar de entregar a documentação exigida para o certame;
- b) Não manter a proposta, salvo em decorrência de fato superveniente devidamente justificado;
- c) Ensejar o retardamento da execução do serviço objeto do certame sem motivo justificado;

II - Por até 02 (dois) anos, caso o infrator:

- a) Apresentar declaração ou documentação falsa exigida para o certame ou prestar declaração falsa durante o mesmo ou durante a execução do contrato;
- b) Der causa à inexecução parcial do contrato que cause grave dano à administração, ao funcionamento dos serviços públicos ou ao interesse coletivo;



III - Por até 03 (três) anos, caso o infrator:

- a) Não celebrar o contrato, quando convocado dentro do prazo de validade de sua proposta;
- b) Fraudar o certame ou praticar ato fraudulento na execução do contrato;
- c) Der causa à inexecução total do contrato.
- d) De Declaração de Inidoneidade de contratar com a Administração Pública, será aplicada por prazo não superior a 6 (seis) anos, nas seguintes hipóteses:

I - Por período de 3 (três) a 4 (quatro) anos, no caso de praticar atos ilícitos com vistas a frustrar os objetivos do certame;

II - Por período de 4 (quatro) a 5 (cinco) anos, nos casos de:

- a) Fraudar o certame ou praticar ato fraudulento na execução do contrato;
- b) Comportar-se de modo inidôneo ou cometer fraude de qualquer natureza.

III - Por período de 5 (cinco) a 6 (seis) anos, nos casos de:

- a) Praticar ato lesivo previsto no art. 5º da Lei 12.846/13;
- b) Dar causa à inexecução total do contrato, por ato doloso que cause lesão ao erário.

25.3. Na aplicação das sanções será observado Decreto nº 2565/2023.

26. ADEQUAÇÃO ORÇAMENTÁRIA

26.1 As despesas decorrentes desta contratação correrão pelas adequações orçamentárias nº 02.08.30.26.782.0034.2.384 3.3.90.39 214 518

27. DAS DISPOSIÇÕES GERAIS

27.1. Caso o adjudicatário não preste o serviço de acordo com o objeto do certame e de acordo com a sua proposta ou se recuse a entregá-lo, serão convocados os licitantes remanescentes, observada a ordem de classificação, para a prestação do serviço.

27.2. Qualquer solicitação de prorrogação de prazo para execução dos serviços, decorrentes desta licitação, somente será analisada se apresentada antes do decurso do prazo para tal e devidamente fundamentada.

27.3. Uma vez convocado, a recusa injustificada do adjudicatário em executar os serviços, dentro do prazo estabelecido neste edital, caracteriza o descumprimento total da obrigação assumida, sujeitando-o às penalidades legalmente estabelecidas.

27.4. Na hipótese acima referida será convocado novo adjudicatário, observada a ordem de classificação nesta licitação.

27.5. Constituem motivos para rescisão da Ata de Registro de Preços ou instrumento equivalente, todos aqueles listados pelo art. 137 da Lei 14.133/21.

27.6. Este edital deverá ser lido e interpretado na íntegra, e após decorrido prazo para impugnação não serão aceitas alegações de desconhecimento ou discordância de seus termos.

27.7. Será dada vista aos proponentes interessados tanto das propostas comerciais como dos documentos de habilitação apresentados na sessão

27.8.É facultado o pregoeiro ou à autoridade superior em qualquer fase do julgamento promover diligência destinada a esclarecer ou complementar a instrução do processo e a aferição do preço ofertado, bem como solicitar a Órgãos competentes a elaboração de pareceres técnicos destinados a fundamentar as decisões.

27.9.É vedado ao licitante retirar sua proposta ou parte dela após aberta a sessão do pregão.

27.10. A presente licitação somente poderá ser revogada por razões de interesse público, decorrente de fato superveniente devidamente comprovado, ou anulada, em todo ou em parte, por ilegalidade de ofício ou por provocação de terceiros, mediante parecer escrito e devidamente comprovado.

27.11. O pregoeiro, no interesse da Administração, poderá relevar omissões puramente formais observadas na documentação e proposta, desde que não contrariem a legislação vigente e não comprometam a lisura da licitação sendo possível a promoção de diligência destinada a esclarecer ou a complementar a instrução do processo.



27.12. As adequações orçamentárias específicas para acobertar as despesas deste Pregão são as de nº: 02.08.30.26.782.0034.2.384 3.3.90.39 214 517, não estando as mesmas vinculadas as despesas, antes da assinatura da Ata ou ordem de fornecimento, por se tratar de registro de preços.

27.13. O resultado que sobrevier ao procedimento licitatório será publicado no Órgão Oficial de Imprensa do Município, conforme disposto na Lei Municipal nº 1.631/2019.

27.14. Cópias do Edital e seus anexos digitalmente serão fornecidas, gratuitamente, nos horários de 08:00 às 17:00 horas, através do site www.pompeu.mg.gov.br/portal/index.php/pt/, ou pelo e-mail editaislicitacao@pompeu.mg.gov.br.

27.15. Quaisquer dúvidas porventura existentes sobre o disposto no presente Edital deverão ser objeto de consulta, por escrito, o Pregoeiro na Prefeitura Municipal por meio eletrônico, em formulário específico do provedor do sistema <https://pompeu-pm-scpi.sigmix.net/comprasedital/> ou por e-mail editaislicitacao@pompeu.mg.gov.br, até 05 (cinco) dias anteriores à data de abertura da licitação. Demais informações poderão ser obtidas pelo telefone (37) 3523.8508 e (37) 3523.8509 no horário de 08:00 às 17:00h, de segunda a sexta-feira.

27.16. Fazem parte integrante deste Edital:

- Anexo I – Termo de Referência;
- Anexo II- Modelo de credenciamento;
- Anexo III- Planilha de Apresentação de Propostas;
- Anexo IV – Minuta de Ata de Registro de preços;
- Anexo V – Minuta de Contrato de Fornecimento;
- Anexo VI – Modelo de Declaração Conjunta;

Pompéu, 09 de junho de 2026.

José Augusto Matins de Sousa – Pregoeiro



ANEXO I AO PROCESSO LICITATÓRIO Nº 030/2026
MODALIDADE PREGÃO ELETRÔNICO Nº 007/2026

OBS: QUAISQUER DÚVIDAS OU ESCLARECIMENTOS QUE VENHAM OCORRER DURANTE A EXECUÇÃO DO PROCESSO, SERÃO ESCLARECIDOS PELO FISCAL DO CONTRATO ATRAVÉS DO TELEFONE (37) 3523-8586 OU PELO E-MAIL agropecuaria@pompeu.mg.gov.br

01 OBJETIVO E JUSTIFICATIVA DA CONTRATAÇÃO

O propósito desta contratação é melhorar as estradas rurais, visando beneficiar a população que reside e os produtores da zona rural do município de Pompéu/MG. É importante destacar que, nesse contexto, busca-se assegurar que as estradas permaneçam trafegáveis, aprimorando assim os serviços de transporte escolar, o escoamento da produção e outros serviços essenciais que dependem das vias de acesso.

O cenário atual demonstra que muitas destas estradas apresentam problemas de grande deterioração e necessidade de constante reparo, pois além de seu uso rotineiro pelo tráfego de veículos, existem fatores relacionados com o manejo das águas de seu entorno nos períodos de chuvas intensas e ainda outros fatores relacionados a natureza, tais como, sol e ventos fortes que podem potencializar os estragos causados.

Vale ressaltar que cerca de 4.000 (quatro mil) pessoas habitam as regiões rurais do Município, e que destas aproximadamente 2.700 (duas mil e setecentas) estão empregadas em atividades econômicas relacionadas com a produção agropecuária, pesca, etc. Além disso, deve-se levar em consideração que essas atividades compreendem cerca de 21% do PIB do Município, segundo dados extraídos do site da Fundação João Pinheiro (<https://imrs.fjp.mg.gov.br/NovoPerfil?id=607#introducao>).

O Município de Pompéu possui uma extensão territorial de 2.551 km², com esse grande território e uma produção agropecuária pulsante, é natural que o suas estradas rurais sejam objeto de uso contínuo da população rural e dos produtores que precisam escoar sua vasta produção de leite, além de milho, eucalipto, cana de açúcar e dentre outras. A última estimativa existente traz que o Município possui cerca de 5.000 (cinco mil) quilômetros de estradas rurais, entre principais e secundárias, quantitativo desafiador. No entanto, atualmente a gestão municipal não dispõe de equipamentos e profissionais suficientes para efetuar a devida manutenção destas estradas, o que tornou urgente a necessidade de buscar uma solução mais adequada, eficiente e viável para solucionar o problema.

Nesse sentido, e para uma melhor fiscalização dos trabalhos a serem realizados pela contratação pretendida, foi necessário delimitar duas áreas de atuação que serão especificadas e ilustradas na Figura 7. O ponto de partida dessa divisão será a área urbana do município, que é cortado de norte a sul por duas rodovias a MG-060 e a MG-164. Dessa forma encontrou-se um melhor parcelamento para os serviços a serem realizados, criando assim dois lotes e itens para serem licitado o Lote/Item 1 que será a porção leste e o Lote/Item 2 que será porção oeste do Município. Esse parcelamento tem também como objetivo estimular a competitividade entre os interessados, trazendo também, respeitada a isonomia entre os licitantes, benefícios também a Administração Municipal.

A figura abaixo ilustra as regiões delimitadas, conforme segue:



Figura 1

02 DO OBJETO, NATUREZA, QUANTITATIVO, PRAZO DE CONTRATO E PRORROGAÇÃO

2.1 Trata-se de “CONTRATAÇÃO DE PESSOA JURÍDICA ESPECIALIZADA PARA PRESTAÇÃO DE SERVIÇOS TERCEIRIZADOS, NA RECUPERAÇÃO, MANUTENÇÃO E CONSERVAÇÃO DAS ESTRADAS RURAIS, DO MUNICÍPIO DE POMPÉU/MG”, conforme estabelecido no Estudo Técnico Preliminar elaborado por esta Secretaria Municipal de Agronegócio, Comércio, Indústria e Meio Ambiente.

2.2 O objeto desse termo de referência enquadra-se na categoria de bens e serviços comuns, de que trata a Lei nº 14.133/2021, por possuir padrões de desempenho e características gerais e específicas usualmente encontradas no mercado, podendo ser licitado por meio da modalidade Pregão.

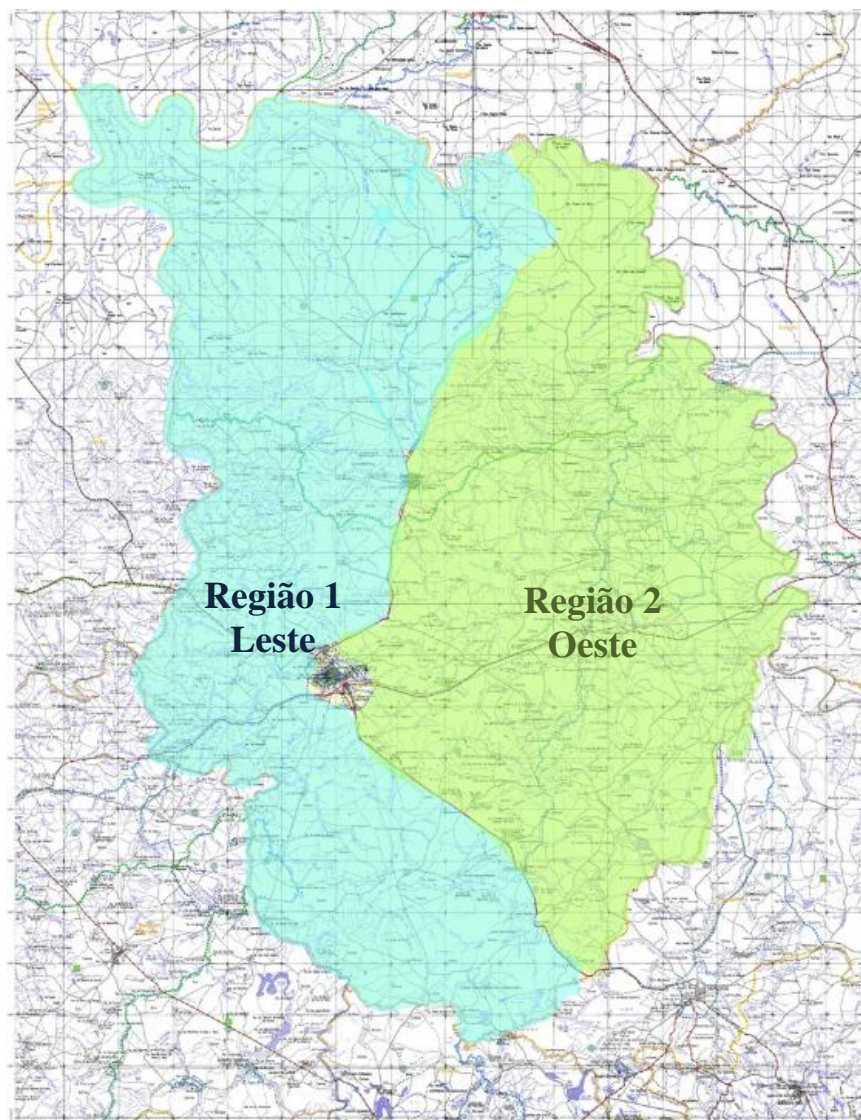
2.3 As prestações dos serviços deverão ser executadas conforme condições, quantidades e exigências estabelecidas neste instrumento e na **Tabela 1**:



ITEM / LOTE	DESCRIÇÃO	UND	ME/EPP OU AMPLA	QTD	VALOR MÁXIMO ACEITÁVEL
1	Contratação de pessoa jurídica especializada para prestação de serviços terceirizados, na recuperação, manutenção e conservação das estradas rurais, do Município de Pompéu/MG, denominada Região 1 , localizada a Leste do Município, tendo como ponto de referência as rodovias MG-164 e MG-060.m Conforme planilha de custos da Região 1	SV	AMPLA	1	R\$ 13.311.915,94
2	Contratação de pessoa jurídica especializada para prestação de serviços terceirizados, na recuperação, manutenção e conservação das estradas rurais, do Município de Pompéu/MG, denominada Região 2 , localizada a Oeste do Município, tendo como ponto de referência as rodovias MG-164 e MG-060. Conforme planilha de custos da Região 2	SV	AMPLA	1	R\$ 13.311.915,94

Tabela 1

2.4 O serviço é enquadrado como continuado tendo em vista que se trata de serviço essencial. Sua interrupção pode comprometer os projetos e obras em andamento e novos projetos a serem licitados, podendo sua falta gerar prejuízos ao Município.

2.5 O prazo de vigência da contratação é de 24 (vinte e quatro) meses após a assinatura do contrato e emissão da primeira ordem de serviço, podendo ser prorrogado por igual período, nos termos do art. 107, da Lei nº 14.133/21.

2.6 Os serviços objeto da contratação, juntamente com os insumos apresentados, são correlatos e devem ser geridos e executados pela mesma empresa vencedora de cada lote. Caso contrário, isso poderia resultar em uma demanda complexa e desnecessária para os fiscais contratuais, já que os serviços poderiam perder seu padrão de qualidade e haver ingerência entre as diferentes empresas. A licitação atual proporcionará à Administração uma economia maior por meio do ganho de escala, pois os licitantes poderão oferecer preços mais competitivos, sem restringir a competitividade. Assim, os itens foram agrupados em 3 lotes distintos, cada um para uma região predefinida do município, devido à grande similaridade nas características e especificações das regiões definidas, o que resultará em uma execução por área que trará significativa redução de preço.

1.7 Por se tratar de serviços, o objeto deste termo não possui marca ou padronização estabelecidas.



2 - DESCRIÇÃO DA SOLUÇÃO COMO UM TODO

3.1 O projeto em questão refere-se à recuperação, manutenção e conservação das estradas rurais, do Município de Pompéu/MG. As execuções dos serviços deverão ter como parâmetros aquilo estabelecido nestas especificações técnicas, planilha orçamentária e determinações estabelecidas pela fiscalização.

3.2 E nesse sentido, com o objetivo de alcançar maior qualidade e durabilidade nos serviços a serem contratados, deverão ser observados os critérios adotados na cartilha **CAMINHOS SUSTENTÁVEIS: GUIA PRÁTICO PARA ADEQUAÇÃO E CONSERVAÇÃO DE ESTRADAS RURAIS**, publicada em novembro de 2024, pela Empresa de Assistência Técnica e Extensão Rural do Estado de Minas Gerais – EMATER-MG, disponibilizada no site https://www.emater.mg.gov.br/novosite_livraria_virtual.html, além das prescrições da Associação Brasileira de Normas Técnicas – ABNT. Tais documentos servirão como guia para a fiscalização do contrato durante toda sua vigência.

3 DAS OBRIGAÇÕES DA CONTRATANTE

4.1 São obrigações da **CONTRATANTE**:

4.1.1 Receber o objeto no prazo e condições estabelecidas no Edital e seus anexos;

4.1.2 Verificar minuciosamente, no prazo fixado, a conformidade dos serviços prestados com as especificações constantes do Edital e da proposta, para fins de aceitação e recebimento definitivo;

4.1.3 Comunicar à **CONTRATADA**, por escrito, sobre imperfeições, falhas ou irregularidades verificadas no objeto fornecido, para que seja substituído, reparado ou corrigido;

4.1.4 Acompanhar e fiscalizar o cumprimento das obrigações da **CONTRATADA**, através de comissão/servidor especialmente designado;

4.1.5 Comunicar a empresa para emissão de Nota Fiscal no que pertine à parcela incontroversa da execução do objeto, para efeito de liquidação e pagamento, quando houver controvérsia sobre a execução do objeto, quanto à dimensão, qualidade e quantidade, nos termos do art. 143, da Lei nº 14.133/21;

4.1.6 Efetuar o pagamento à **CONTRATADA** no valor correspondente ao fornecimento do objeto, no prazo e forma estabelecidos em Contrato e neste Termo de Referência;

4.1.7 Aplicar a **CONTRATADO** as sanções previstas em lei, em Contrato e neste Termo de Referência;

4.1.8 cientificar o órgão de representação judicial da Procuradoria-Geral do Município para adoção das medidas cabíveis quando do descumprimento de obrigações pela **CONTRATADA**;

4.1.9 Julgar os requerimentos/pedidos devidamente protocolados pela **CONTRATADA** no prazo de 30 (trinta) dias corridos, a contar da data do protocolo do requerimento, admitida a prorrogação motivada por igual período;

4.1.10 Notificar os emitentes das garantias quanto ao início de processo administrativo para apuração de descumprimento de cláusulas contratuais por parte da **CONTRATADA**;

4.2 A Administração não responderá por quaisquer compromissos assumidos pela **CONTRATADA** com terceiros, ainda que vinculados à execução do presente Termo de Referência, bem como por qualquer dano causado a terceiros em decorrência de ato da **CONTRATADA**, de seus empregados,



prepostos ou subordinados.

5 DAS OBRIGAÇÕES DA CONTRATADA

5.1 Executar o contrato conforme especificações deste Termo de referência e de sua proposta, com a alocação dos empregados necessários ao perfeito cumprimento das cláusulas contratuais, além de fornecer e utilizar os materiais e equipamentos, ferramentas e utensílios necessários, na qualidade e quantidade mínimas especificadas neste Termo de Referência e em sua proposta.

5.2 Reparar, corrigir, remover ou substituir, às suas expensas, no total ou em parte, no prazo fixado pelo fiscal do contrato, os serviços/obras efetuados em que se verificarem vícios, defeitos ou incorreções resultantes da execução ou dos materiais empregados.

5.3 Responsabilizar-se pelos vícios e danos decorrentes da execução do objeto, de acordo com os artigos 14 e 17 a 27, do Código de Defesa do Consumidor (Lei nº 8.078/90), ficando a **CONTRATANTE** autorizada a descontar da garantia prestada, caso exigida no edital, ou dos pagamentos devidos à **CONTRATADA**, o valor correspondente aos danos sofridos.

5.4 Utilizar empregados habilitados e com conhecimentos básicos do objeto a ser executado, em conformidade com as normas e determinações em vigor.

5.5 Entregar ao setor responsável pela fiscalização do contrato, juntamente com as medições:

5.5.1 Prova de regularidade relativa à Seguridade Social;

5.5.2 Certidão conjunta relativa aos tributos federais e à Dívida Ativa da União;

5.5.3 Certidões que comprovem a regularidade perante as Fazendas Estadual, Distrital e Municipal do domicílio ou sede da **CONTRATADA**;

5.5.4 Certidão de Regularidade do FGTS – CRF;

5.5.5 Certidão Negativa de Débitos Trabalhistas – CNDT;

5.5.6 Guias de recolhimento do FGTS e INSS com os respectivos comprovantes de pagamento do mês de competência da execução dos serviços; e

5.5.7 Comprovantes de registro dos empregados (Guias GFIP/ SEFIP) do mês de competência da execução dos serviços.

5.6 Responsabilizar-se pelo cumprimento das obrigações previstas em Acordo, Convenção, Dissídio Coletivo de Trabalho ou equivalentes das categorias abrangidas pelo contrato, por todas as obrigações trabalhistas, sociais, previdenciárias, tributárias e as demais previstas em legislação específica, cuja inadimplência não transfere a responsabilidade à **CONTRATANTE**.

5.7 Comunicar ao Fiscal do contrato, no prazo de 24 (vinte e quatro) horas corridas, qualquer ocorrência anormal ou acidente que se verifique no local dos serviços.

5.8 Atender aos chamados urgentes no prazo máximo de 48 (quarenta e oito) horas corridas a contar da solicitação da **CONTRATANTE**.

5.9 Assegurar aos seus trabalhadores ambiente de trabalho, inclusive equipamentos e instalações, em condições adequadas ao cumprimento das normas de saúde, segurança e bem-estar no trabalho.

5.10 Prestar todo esclarecimento ou informação solicitada pela **CONTRATANTE** ou por seus prepostos, garantindo-lhes o acesso, a qualquer tempo, ao local dos trabalhos, bem como aos documentos relativos à execução do serviço.

5.11 Paralisar, por determinação da **CONTRATANTE**, qualquer atividade que não esteja sendo



executada de acordo com a boa técnica ou que ponha em risco a segurança de pessoas ou bens de terceiros.

5.12 Promover a guarda, manutenção e vigilância de materiais, ferramentas, bem como armazenagem dos materiais e tudo o que for necessário à execução dos serviços, durante a vigência do contrato.

5.13 Promover a organização técnica e administrativa dos serviços, de modo a conduzi-los eficaz e eficientemente, de acordo com os documentos e especificações que integram este Termo de Referência, no prazo determinado.

5.14 Conduzir os trabalhos com estrita observância às normas da legislação pertinente, cumprindo as determinações dos Poderes Públicos, mantendo sempre limpo o local dos serviços e nas melhores condições de segurança, higiene e disciplina.

5.15 Submeter previamente, por escrito, à **CONTRATANTE**, para análise e aprovação, quaisquer mudanças nos métodos executivos que fujam às especificações estabelecidas.

5.16 Não permitir a utilização de qualquer trabalho do menor de dezesseis anos, exceto na condição de aprendiz para os maiores de quatorze anos; nem permitir a utilização do trabalho do menor de dezoito anos em trabalho noturno, perigoso ou insalubre.

5.17 Manter durante toda a vigência do contrato, em compatibilidade com as obrigações assumidas, todas as condições de habilitação e qualificação exigidas na licitação.

5.18 Cumprir, durante todo o período de execução do contrato, a reserva de cargos prevista em lei para pessoa com deficiência ou para reabilitado da Previdência Social, bem como as regras de acessibilidade previstas na legislação, quando a **CONTRATADA** houver se beneficiado da preferência estabelecida pela Lei nº 13.146/15.

5.19 Guardar sigilo sobre todas as informações obtidas em decorrência do cumprimento do contrato.

5.20 Arcar com o ônus decorrente de eventual equívoco no dimensionamento dos quantitativos de sua proposta, inclusive quanto aos custos variáveis decorrentes de fatores futuros e incertos, devendo complementá-los, caso o previsto inicialmente em sua proposta não seja satisfatório para o atendimento do objeto da contratação, exceto quando ocorrer algum dos eventos arrolados no art. 124, II, d, da Lei nº 14.133/21.

5.21 Cumprir, além dos postulados legais vigentes de âmbito federal, estadual ou municipal, as normas de segurança da **CONTRATANTE**.

5.22 Prestar os serviços dentro dos parâmetros e rotinas estabelecidos, fornecendo todos os materiais, equipamentos e utensílios em quantidade, qualidade e tecnologia adequadas, com a observância às recomendações aceitas pela boa técnica, normas e legislação.

5.23 Realizar a transição contratual com transferência de conhecimento, tecnologia e técnicas empregadas, sem perda de informações, podendo exigir, inclusive, a capacitação dos técnicos da **CONTRATANTE** ou da nova empresa que continuará a execução dos serviços, caso ocorra.

5.24 Manter os empregados nos horários predeterminados pela **CONTRATANTE**.

5.25 Apresentar os empregados devidamente identificados por meio de crachá e uniformes, quando for o caso.

5.26 Apresentar, quando solicitado pela Administração, atestado de antecedentes criminais e distribuição cível de toda a mão de obra oferecida.

5.27 Atender às solicitações da **CONTRATANTE** quanto à substituição dos empregados alocados, no prazo fixado pela fiscalização do contrato, nos casos em que ficar constatado descumprimento das obrigações relativas à execução do serviço, conforme descrito neste Termo de referência.



- 5.28 Manter preposto aceito pela **CONTRATANTE** nos horários e locais de prestação de serviço para representá-la na execução do contrato com capacidade para tomar decisões compatíveis com os compromissos assumidos.
- 5.29 Adotar as providências e precauções necessárias, inclusive consulta nos respectivos órgãos, se necessário for, a fim de que não venham a ser danificadas as redes hidrossanitárias, elétricas e de comunicação.
- 5.30 Providenciar junto ao CREA e/ou ao CAU-BR as Anotações e Registros de Responsabilidade Técnicas referentes ao objeto do contrato e especialidades pertinentes, nos termos das normas pertinentes (Leis nº.6.496/77e12.378/2010).
- 5.31 Instruir os seus empregados, quanto à prevenção de incêndios nas áreas de execução dos serviços.
- 5.32 Seguir as determinações constantes nas Normas Regulamentadoras – NRs, quanto à qualificação dos profissionais envolvidos em cada atividade, bem como aquelas destinadas à regulação de execução de cada atividade. Observar, mas não se limitando a estas, as NRs 8; 9; 10; 16; 17; 18; 24 e demais legislações aplicáveis.
- 5.33 Obter junto aos órgãos competentes, conforme o caso, as licenças necessárias e demais documentos e autorizações exigíveis, na forma da legislação aplicável.
- 5.34 Elaborar o Diário de Obra, incluindo diariamente, pelo Engenheiro ou Arquiteto preposto responsável, as informações sobre o andamento do empreendimento, tais como, número de funcionários, de equipamentos, condições de trabalho, condições meteorológicas, serviços executados, registro de ocorrências e outros fatos relacionados, bem como os comunicados à Fiscalização e situação das atividades em relação ao cronograma previsto.
- 5.35 Refazer, às suas expensas, os trabalhos executados em desacordo com o estabelecido no instrumento contratual, neste Termo de Referência e seus anexos.
- 5.36 Em nenhuma hipótese a Contratada poderá dispor os resíduos originários da contratação em aterros de resíduos sólidos urbanos, áreas de “bota-fora”, encostas, corpos d’água, lotes vagos e áreas protegidas por Lei, bem como em áreas não licenciadas.
- 5.37 Se responsabilizar por Qualquer instalação, equipamento ou processo, situado em local fixo, que libere ou emita matéria para a atmosfera, por emissão pontual ou fugitiva, utilizado na execução contratual, deverá respeitar os limites máximos de emissão de poluentes admitidos na Resolução CONAMA nº 382/06, e legislação correlata, de acordo com o poluente e o tipo de fonte.
- 5.38 Responder por qualquer acidente de trabalho na execução dos serviços, por uso indevido de patentes registradas em nome de terceiros, por qualquer causa de destruição, danificação, defeitos ou incorreções dos serviços ou dos bens da **CONTRATANTE**, de seus funcionários ou de terceiros, ainda que ocorridos em via pública junto à obra.
- 5.39 Cumprir o Acordo, Dissídio, Convenção Coletiva ou equivalente, relativo à categoria profissional abrangida no contrato bem como da legislação em vigor e não havendo na região Acordo, Dissídio ou Convenção Coletiva relativa à categoria profissional abrangida no contrato, garantir os direitos trabalhistas, fixado em regulamento de trabalho ou profissão de natureza similar da região mais próxima.
- 5.40 Aceitar que a Administração Pública não se vincula às disposições contidas em Acordos, Dissídios ou Convenções Coletivas que tratem de pagamento de participação dos trabalhadores nos lucros ou resultados da empresa contratada, de matéria não trabalhista, ou que estabeleçam direitos não previstos em lei, tais como valores ou índices obrigatórios de encargos sociais ou previdenciários, bem como de preços para os insumos relacionados ao exercício da atividade.



5.41 Aceitar a rescisão do contrato por ato unilateral e escrito da contratante e a aplicação das penalidades cabíveis para os casos do não pagamento dos salários e demais verbas trabalhistas, bem como pelo não recolhimento das contribuições sociais, previdenciárias e para como Fundo de Garantia do Tempo de Serviço (FGTS), em relação aos empregados da contratada que efetivamente participarem da execução do contrato.

5.42 Reconhecer sua responsabilidade exclusiva sobre a quitação dos encargos trabalhistas e sociais decorrentes do contrato.

5.43 Apresentar a comprovação, conforme solicitado pela contratante, do cumprimento das obrigações trabalhistas, previdenciárias e para com o FGTS, em relação aos empregados da contratada que efetivamente participarem da execução do contrato.

5.44 Observar os preceitos da legislação sobre a jornada de trabalho, conforme a categoria profissional.

5.45 Os funcionários operacionais, técnicos e administrativos, devem utilizar obrigatoriamente equipamentos de proteção individual e coletivos, sendo que é de responsabilidade da empresa contratada fornecer os equipamentos, instruir os funcionários em relação ao uso, além de fiscalizar a utilização.

5.46 A empresa contratada tem por obrigação empregar nos serviços discriminados profissionais especializados. A fiscalização terá poderes para afastar da obra qualquer funcionário que julgar indesejável ou prejudicial ao bom andamento dos serviços. Além disso, é exigência indispensável que a empresa contratada empregue apenas maquinários em bom estado de conservação.

5.47 Deverão ser observados os critérios adotados na cartilha CAMINHOS SUSTENTÁVEIS: GUIA PRÁTICO PARA ADEQUAÇÃO E CONSERVAÇÃO DE ESTRADAS RURAIS, publicada em novembro de 2024, pela Empresa de Assistência Técnica e Extensão Rural do Estado de Minas Gerais – EMATER-MG, disponibilizada no site https://www.emater.mg.gov.br/novosite_livraria_virtual.html, além das prescrições da Associação Brasileira de Normas Técnicas – ABNT. Tais documentos servirão como guia para a fiscalização do contrato durante toda sua vigência.

6 OBRIGAÇÕES PERTINENTES À LGPD

6.5 As partes deverão cumprir a Lei nº 13.709/18 (LGPD), quanto a todos os dados pessoais a que tenham acesso em razão do certame ou do contrato administrativo que eventualmente venha a ser firmado, a partir da apresentação da proposta no procedimento de contratação, independentemente de declaração ou de aceitação expressa.

6.6 Os dados obtidos somente poderão ser utilizados para as finalidades que justificaram seu acesso e de acordo com a boa-fé e com os princípios do art. 6º da LGPD.

6.7 É vedado o compartilhamento com terceiros dos dados obtidos fora das hipóteses permitidas em Lei.

6.8 A Administração deverá ser informada no prazo de 5 (cinco) dias úteis sobre todos os contratos de suboperação firmados ou que venham a ser celebrados pela **CONTRATADA**.

6.9 Terminado o tratamento dos dados nos termos do art. 15 da LGPD, é dever do contratado eliminá-los, com exceção das hipóteses do art. 16 da LGPD, incluindo aquelas em que houver necessidade de guarda de documentação para fins de comprovação do cumprimento de obrigações legais ou contratuais e somente enquanto não prescritas essas obrigações.

6.10 É dever da **CONTRATADA** orientar e treinar seus empregados sobre os deveres, requisitos e



responsabilidades decorrentes da LGPD.

6.11 A **CONTRATADA** deverá exigir de sub operadores e subcontratados o cumprimento dos deveres da presente cláusula, permanecendo integralmente responsável por garantir sua observância.

6.12 O **CONTRATANTE** poderá realizar diligência para aferir o cumprimento dessa cláusula, devendo a **CONTRATADA** atender prontamente eventuais pedidos de comprovação formulados.

6.13 A **CONTRATADA** deverá prestar, no prazo fixado pelo **CONTRATANTE**, prorrogável justificadamente, quaisquer informações acerca dos dados pessoais para cumprimento da LGPD, inclusive quanto a eventual descarte realizado.

6.14 Bancos de dados formados a partir de contratos administrativos, notadamente aqueles que se proponham a armazenar dados pessoais, devem ser mantidos em ambiente virtual controlado, com registro individual rastreável de tratamentos realizados (LGPD, art. 37), com cada acesso, data, horário e registro da finalidade, para efeito de responsabilização, em caso de eventuais omissões, desvios ou abusos.

6.15 Os referidos bancos de dados devem ser desenvolvidos em formato interoperável, a fim de garantir a reutilização desses dados pela Administração nas hipóteses previstas na LGPD.

6.16 O contrato está sujeito a ser alterado nos procedimentos pertinentes ao tratamento de dados pessoais, quando indicado pela autoridade competente, em especial a ANPD por meio de opiniões técnicas ou recomendações, editadas na forma da LGPD.

6.17 Os contratos de que trata o § 1º do art. 26 da LGPD deverão ser comunicados à autoridade nacional.

7 DOS IMPACTOS AMBIENTAIS, CRITÉRIOS E PRÁTICAS DE SUSTENTABILIDADE

7.1 Conforme já mencionado no presente termo, deverá ser tomado como parâmetro para a execução dos serviços a cartilha **CAMINHOS SUSTENTÁVEIS: GUIA PRÁTICO PARA ADEQUAÇÃO E CONSERVAÇÃO DE ESTRADAS RURAIS**, publicada em novembro de 2024, pela Empresa de Assistência Técnica e Extensão Rural do Estado de Minas Gerais – EMATER-MG, disponibilizada no site https://www.emater.mg.gov.br/novosite_livraria_virtual.html.

7.2 Além dos critérios de sustentabilidade eventualmente inseridos na cartilha, devem ser atendidos também os requisitos do Guia Nacional de Contratações Sustentáveis.

8 DA SUBCONTRATAÇÃO

8.1 A subcontratação depende de autorização prévia da fiscalização, a quem incumbe avaliar se a **SUBCONTRATADA** cumpre os requisitos de qualificação técnica necessários para a execução do objeto. A subcontratação ficará limitada a 30% dos serviços previstos na contratação, sendo vedada a subcontratação completa ou da parcela principal da obrigação.

8.2 Nos casos de serviços de maior relevância, somente será autorizada a subcontratação de empresas que expressamente aceitem o cumprimento das cláusulas assecuratórias de direitos trabalhistas.

8.3 Em qualquer hipótese de subcontratação, permanece a responsabilidade integral da **CONTRATADA** pela perfeita execução contratual, cabendo-lhe realizar a supervisão e coordenação das atividades da **SUBCONTRATADA**, bem como responder perante a **CONTRATANTE** pelo rigoroso cumprimento das obrigações contratuais correspondentes ao objeto da subcontratação.

8.4 A empresa **CONTRATADA** se comprometerá a substituir a **SUBCONTRATADA**, no prazo máximo de trinta dias, na hipótese de extinção da subcontratação, mantendo o percentual originalmente subcontratado até a sua execução total, notificando o órgão ou entidade



CONTRATANTE, sob pena de rescisão, sem prejuízo das sanções cabíveis, ou a demonstrar a inviabilidade da substituição, hipótese em que ficará responsável pela execução da parcela originalmente subcontratada.

8.5 Haverá retenção do pagamento da fatura mensal, em valor proporcional ao inadimplemento, mediante prévia comunicação, até que a situação seja regularizada, sem prejuízo das demais sanções cabíveis.

9 DA GARANTIA CONTRATUAL

9.1 Será exigida a garantia da contratação de que tratam os arts. 96 e seguintes da Lei nº 14.133/21, no percentual de 5% do valor contratual, conforme regras previstas neste termo.

9.2 No caso de seguro-garantia sua apresentação deverá ocorrer, no máximo, até a data de assinatura do contrato.

9.3 Caso utilizada a modalidade de seguro-garantia, a apólice deverá ter validade durante a vigência do contrato E/OU por 30 dias após o término da vigência contratual, permanecendo em vigor mesmo que o contratado não pague o prêmio nas datas convencionadas.

9.4 A apólice do seguro garantia deverá acompanhar as modificações referentes à vigência do contrato principal mediante a emissão do respectivo endosso pela seguradora.

9.5 Será permitida a substituição da apólice de seguro-garantia na data de renovação ou de aniversário, desde que mantidas as condições e coberturas da apólice vigente e nenhum período fique descoberto.

9.6 Caso utilizada outra modalidade de garantia, somente será liberada ou restituída após a fiel execução do contrato ou após a sua extinção por culpa exclusiva da Administração e, quando em dinheiro, será atualizada monetariamente.

9.7 Na hipótese de suspensão do contrato por ordem ou inadimplemento da Administração, o contratado ficará desobrigado de renovar a garantia ou de endossar a apólice de seguro até a ordem de reinício da execução ou o adimplemento pela Administração.

9.8 A garantia assegurará, qualquer que seja a modalidade escolhida, o pagamento de:

9.8.1 Prejuízos advindos do não cumprimento do objeto do contrato e do não adimplemento das demais obrigações nele previstas;

9.8.2 Multas moratórias e punitivas aplicadas pela Administração à contratada; e

9.8.3 Obrigações trabalhistas e previdenciárias de qualquer natureza e para com o FGTS, não adimplidas pelo contratado, quando couber.

9.9 A modalidade seguro-garantia somente será aceita se contemplar todos os eventos indicados, observada a legislação que rege a matéria.

9.10 A garantia em dinheiro deverá ser efetuada em favor do contratante, em conta específica indicada pelo Município.

9.11 Caso a opção seja por utilizar títulos da dívida pública, estes devem ter sido emitidos sob a forma escritural, mediante registro em sistema centralizado de liquidação e de custódia autorizado pelo Banco Central do Brasil, e avaliados pelos seus valores econômicos, conforme definido pelo Ministério da Fazenda.

9.12 No caso de garantia na modalidade de fiança bancária, deverá ser emitida por banco ou instituição financeira devidamente autorizada a operar no País pelo Banco Central do Brasil, e deverá constar expressa renúncia do fiador aos benefícios do artigo 827 do Código Civil.



9.13 No caso de alteração do valor do contrato, ou prorrogação de sua vigência, a garantia deverá ser ajustada ou renovada, seguindo os mesmos parâmetros utilizados quando da contratação.

9.14 Se o valor da garantia for utilizado total ou parcialmente em pagamento de qualquer obrigação, a **CONTRATADA** obriga-se a fazer a respectiva reposição no prazo máximo de 30 (trinta) dias úteis, contados da data em que for notificada.

9.15 O **CONTRATANTE** executará a garantia na forma prevista na legislação que rege a matéria.

9.16 O emitente da garantia ofertada pela **CONTRATADA** deverá ser notificado pelo contratante quanto ao início de processo administrativo para apuração de descumprimento de cláusulas contratuais (art. 137, § 4º, da Lei n.º 14.133/21).

9.17 Caso se trate da modalidade seguro-garantia, ocorrido o sinistro durante a vigência da apólice, sua caracterização e comunicação poderão ocorrer fora desta vigência, não caracterizando fato que justifique a negativa do sinistro, desde que respeitados os prazos prescricionais aplicados ao contrato de seguro, nos termos do art. 20 da Circular Susep n.º 662, de 11 de abril de 22.

9.18 Extinguir-se-á a garantia com a restituição da apólice, carta fiança ou autorização para a liberação de importâncias depositadas em dinheiro a título de garantia, acompanhada de declaração do contratante, mediante termo circunstanciado, de que o contratado cumpriu todas as cláusulas do contrato.

9.19 O garantidor não é parte para figurar em processo administrativo instaurado pelo contratante com o objetivo de apurar prejuízos e/ou aplicar sanções à contratada.

9.20 A **CONTRATADA** autoriza o **CONTRATANTE** a reter, a qualquer tempo, a garantia, na forma prevista no Edital e neste termo.

9.21 O prazo de garantia contratual dos serviços é aquele estabelecido na Lei n.º 8.078/90 (Código de Defesa do Consumidor).

10 DA ALTERAÇÃO SUBJETIVA

10.1 É admissível a fusão, cisão ou incorporação da contratada com/em outra pessoa jurídica, desde que:

10.1.1 Sejam observados pela nova pessoa jurídica todos os requisitos de habilitação exigidos na licitação original;

10.1.2 Sejam mantidas as demais cláusulas e condições do pregão eletrônico;

10.1.3 Não haja prejuízo à execução do objeto pactuado; e

10.1.4 Haja a anuência expressa da Administração à continuidade do pregão eletrônico.

11 DA PARTICIPAÇÃO DE CONSÓRCIO

Conforme a Lei n.º 14.133/2021, a decisão de permitir a participação de empresas em consórcio em uma licitação cabe exclusivamente ao órgão responsável por promovê-la. Essa escolha é um juízo de oportunidade e conveniência que está dentro da margem de discricionariedade do órgão. A doutrina e a jurisprudência concordam que a autorização para empresas participarem em consórcio em licitações públicas depende do critério discricionário da Administração, como estabelecido nos Acórdãos do Tribunal de Contas da União n.º 1.240/2008 e n.º 2831/2012 – TCU – Plenário.



Dado que a decisão é um ato discricionário da Administração, fundamentado na avaliação de conveniência e oportunidade no caso específico, e considerando a existência de diversas empresas no mercado com capacidade técnica, profissional e operacional adequadas para atender satisfatoriamente às exigências deste edital, conclui-se que é apropriado a vedação a participação de empresas em "consórcio" na contratação em questão.

A não autorização da participação de consórcios na presente licitação justifica-se também pelas características e pelo porte da contratação, que não demandam a união de empresas para o cumprimento do objeto. Além disso, a formação de consórcios poderia gerar dificuldades na gestão e fiscalização contratual, uma vez que o acompanhamento da execução, a responsabilização solidária entre consorciadas e a definição de responsabilidades técnicas e operacionais entre as empresas consorciadas aumentam a complexidade administrativa e os riscos de fragmentação na execução dos serviços.

12 DO CONTRATO

Após a homologação da licitação, em sendo realizada a contratação, será firmado Termo de Contrato ou emitido instrumento equivalente.

13 DO PERCENTUAL MÍNIMO DE MÃO DE OBRA

Tendo em vista que o objeto da contratação não se trata de contratação de serviços contínuos com regime de dedicação exclusiva de mão de obra, não será estabelecido percentual mínimo dedicado a mulheres vítimas de violência doméstica.

14 DA ALOCAÇÃO DE RISCOS PREVISTOS E PRESUMÍVEIS

A responsabilidade pelos ônus financeiros decorrentes de situações futuras e incertas – riscos que possam ocorrer depois da apresentação da proposta na licitação – definindo a condição de equilíbrio econômico-financeiro do contrato será gerenciada pela **CONTRATANTE**.

15 DA VISITA TÉCNICA

Por se tratar de manutenção e conservação de estradas rurais com extensão superior a 2.000 (dois mil) quilômetros, torna-se inviável agendamento de visitas técnicas por parte dos interessados.

16 DA EXECUÇÃO DO OBJETO

16.1 SERVIÇOS PRELIMINARES

16.1.1 Aluguel de imóvel para acampamento e acomodação de funcionários – mobilização e desmobilização:

A mobilização e desmobilização compreenderá na acomodação de profissionais e instalações provisórias necessárias para a perfeita execução dos serviços. A empresa fornecerá todos os meios de locomoção e transportará os seus equipamentos, pessoal, peças de reposição, materiais não incorporados ao serviço, ao local dos serviços e adotará todas as medidas necessárias a fim de começar a execução dos distintos itens que



compõem os serviços dentro dos prazos previstos, inclusive a instalação dos acampamentos necessários para as operações.

16.1.1 Administração da Obra:

Contempla a manutenção de um encarregado de obra, que será a referência para discussão dos serviços junto a fiscalização, além do transporte de equipamentos e o deslocamento durante a execução dos serviços.

16.1.2 Placa de Obra:

A placa de obra deverá ser elaborada conforme dizeres definido pela fiscalização, e em conformidade com o **Volume VI: Manual de Dispositivos Auxiliares, do Manual Brasileiro de Sinalização de Trânsito (CONTRAN)**, disponível no site <https://www.der.mg.gov.br/institucional/legislacao/normas-tecnicas-deer#manuais>.

16.2 EQUIPAMENTOS

Todos os equipamentos deverão ser inspecionados pela fiscalização, devendo dela receber a aprovação de início dos serviços. Se necessário, a fiscalização pode pedir apoio dos órgãos municipais responsáveis pela fiscalização de trânsito para avaliar o estado dos equipamentos e veículos utilizados nos trabalhos. Se a fiscalização ou os órgãos de trânsito constatarem que os equipamentos não estão aptos para garantir a qualidade dos serviços, a empresa deve fazer a substituição imediata, sem comprometer o cronograma físico das operações.

Se for preciso realizar a manutenção de algum equipamento, esta deve ser concluída em até 48 (quarenta e oito) horas corridas. No entanto, se constatar que a recuperação total do equipamento não é viável, a empresa deve providenciar sua substituição, garantindo que isso não impacte negativamente no andamento dos serviços.

Os equipamentos e unidades de medição a serem utilizados para execução dos serviços pretendidos foram extraídos do Sistema Nacional de Pesquisa de Custos e Índices da Construção Civil – SINAPI e estão descritos na tabela abaixo:

EQUIPAMENTO	UNIDADE
ESCAVADEIRA HIDRAULICA SOBRE ESTEIRA, EQUIPADA COM CLAMSHELL, COM CAPACIDADE DA CAÇAMBA ENTRE 1,20 E 1,50 M3, PESO OPERACIONAL ENTRE 20,00 E 22,00 TON, POTENCIA LIQUIDA ENTRE 150 E 160 HP	Horas Trabalhadas (H)
RETROESCAVADEIRA SOBRE RODAS COM CARREGADEIRA, TRAÇÃO 4X4, POTÊNCIA LÍQ. 88 HP, CAÇAMBA CARREG. CAP. MÍN. 1 M3, CAÇAMBA RETRO CAP. 0,26 M3, PESO OPERACIONAL MÍN. 6.674 KG, PROFUNDIDADE ESCAVAÇÃO MÁX. 4,37 M	Horas Trabalhadas (H)
ROLO COMPACTADOR PE DE CARNEIRO VIBRATORIO, POTENCIA 125 HP, PESO OPERACIONAL SEM/COM LASTRO 11,95 / 13,30 T, IMPACTO DINAMICO 38,5 / 22,5 T, LARGURA DE TRABALHO 2,15 M	Horas Trabalhadas (H)
MOTONIVELADORA POTÊNCIA BÁSICA LÍQUIDA (PRIMEIRA MARCHA) 125 HP, PESO BRUTO 13032 KG, LARGURA DA LÂMINA DE 3,7 M	Horas Trabalhadas (H)



CAMINHÃO BASCULANTE 10 M3, TRUCADO CABINE SIMPLES, PESO BRUTO TOTAL 23.000 KG, CARGA ÚTIL MÁXIMA 15.935 KG, DISTÂNCIA ENTRE EIXOS 4,80 M, POTÊNCIA 230 CV INCLUSIVE CAÇAMBA METÁLICA	Quilômetros Rodados (KM)
CAMINHÃO BASCULANTE 6 M3 TOCO, PESO BRUTO TOTAL 16.000 KG, CARGA ÚTIL MÁXIMA 11.130 KG, DISTÂNCIA ENTRE EIXOS 5,36 M, POTÊNCIA 185 CV, INCLUSIVE CAÇAMBA METÁLICA	Quilômetros Rodados (KM)
CAMINHÃO PIPA 10.000 L TRUCADO, PESO BRUTO TOTAL 23.000 KG, CARGA ÚTIL MÁXIMA 15.935 KG, DISTÂNCIA ENTRE EIXOS 4,8 M, POTÊNCIA 230 CV, INCLUSIVE TANQUE DE AÇO PARA TRANSPORTE DE ÁGUA	Quilômetros Rodados (KM)
TRANSPORTE DE EQUIPAMENTOS COM CAMINHÃO PRANCHA	Quilômetros Rodados (KM)

Tabela 2

16.3 EXECUÇÃO DOS SERVIÇOS

Todos os serviços executados deverão estar em perfeitas condições e conformidade com a cartilha **CAMINHOS SUSTENTÁVEIS: GUIA PRÁTICO PARA ADEQUAÇÃO E CONSERVAÇÃO DE ESTRADAS RURAIS**, publicada em novembro de 2024, pela Empresa de Assistência Técnica e Extensão Rural do Estado de Minas Gerais – EMATER-MG, disponibilizada no site https://www.emater.mg.gov.br/novosite_livraria_virtual.html, além das prescrições da Associação Brasileira de Normas Técnicas – ABNT, para aprovação da fiscalização e a aplicação do material granular a ser disponibilizado pelo Município deverá ser realizado no período diurno e inclusive aos sábados, domingos e feriados, se solicitado.

Qualquer irregularidade percebida pela empresa contratada em relação à qualidade do material utilizado na via deve ser prontamente comunicada à fiscalização, para que as medidas adequadas possam ser tomadas.

Sempre que uma Ordem de Serviço não puder ser completamente executada dentro do prazo previsto devido a imprevistos (como chuvas ou obras no local), a empresa contratada deve informar imediatamente o ocorrido à fiscalização e retornar ao local para concluir o serviço.

16.4 INSPEÇÕES

As inspeções devem ser conduzidas por um profissional experiente, capaz de rapidamente adquirir um conhecimento detalhado sobre os trechos contratados. Este profissional deve ter a habilidade de identificar não conformidades dos elementos e problemas potenciais que possam comprometer a segurança do tráfego e a integridade do corpo estradal. Todos os problemas encontrados durante a execução dos serviços devem ser registrados nos Diários de Obra e em formulários e/ou outros meios apropriados, para serem utilizados nos relatórios e na prestação de contas.

17 DA GESTÃO DO CONTRATO

17.1 O contrato deverá ser executado fielmente pelas partes, de acordo com as cláusulas avençadas e as normas da Lei nº 14.133/21, e cada parte responderá pelas consequências de sua inexecução total ou parcial.



- 17.2 O acompanhamento e a fiscalização da execução do contrato consistem na verificação da conformidade da prestação dos serviços, técnicas e equipamentos empregados, de forma a assegurar o perfeito cumprimento do ajuste, que serão exercidos por um ou mais representantes da **CONTRATANTE**.
- 17.2.1 As atividades de gestão e fiscalização da execução contratual são o conjunto de ações que tem por objetivo aferir o cumprimento dos resultados previstos pela Administração para o serviço contratado, verificar a regularidade das obrigações previdenciárias, fiscais e trabalhistas, bem como prestar apoio à instrução processual e o encaminhamento da documentação pertinente ao setor de contratos para a formalização dos procedimentos relativos a repactuação, alteração, reequilíbrio, prorrogação, pagamento, eventual aplicação de sanções, extinção do contrato, dentre outras, com vista a assegurar o cumprimento das cláusulas avençadas e a solução de problemas relativos ao objeto.
- 17.2.2 O conjunto de atividades de gestão e fiscalização compete ao gestor da execução do contrato, podendo ser auxiliado pela fiscalização técnica, administrativa, setorial e pelo público usuário, de acordo com as seguintes disposições:
- Gestão da Execução do Contrato:** é a coordenação das atividades relacionadas à fiscalização técnica, administrativa, setorial e pelo público usuário, bem como dos atos preparatórios à instrução processual e ao encaminhamento da documentação pertinente ao setor de contratos para formalização dos procedimentos quanto aos aspectos que envolvam a prorrogação, alteração, reequilíbrio, pagamento, eventual aplicação de sanções, extinção do contrato, dentre outros;
 - Fiscalização Técnica:** é o acompanhamento com o objetivo de avaliar a execução do objeto nos moldes contratados e, se for o caso, aferir se a quantidade, qualidade, tempo e modo da prestação dos serviços estão compatíveis com os indicadores de níveis mínimos de desempenho estipulados no ato convocatório, para efeito de pagamento conforme o resultado, podendo ser auxiliado pela fiscalização pelo público usuário;
 - Fiscalização Administrativa:** é o acompanhamento dos aspectos administrativos da execução dos serviços, quanto às obrigações previdenciárias, fiscais e trabalhistas, bem como quanto às providências tempestivas nos casos de inadimplemento;
 - Fiscalização Setorial:** é o acompanhamento da execução do contrato nos aspectos técnicos ou administrativos, quando a prestação dos serviços ocorrer concomitantemente em setores distintos ou em unidades desconcentradas de um mesmo órgão ou entidade; e
 - Fiscalização pelo Público Usuário:** é o acompanhamento da execução contratual por pesquisa de satisfação junto ao usuário, com o objetivo de aferir os resultados da prestação dos serviços, os recursos materiais e os procedimentos utilizados pela contratada, quando for o caso, ou outro fator determinante para a avaliação dos aspectos qualitativos do objeto.
- 17.2.3 Quando a contratação exigir fiscalização setorial, o órgão ou entidade deverá designar representantes nesses locais para atuarem como fiscais setoriais.
- 17.2.4 As atividades de gestão e fiscalização da execução contratual devem ser realizadas de forma preventiva, rotineira e sistemática, podendo ser exercidas por servidores, equipe de fiscalização ou único servidor, desde que, no exercício dessas atribuições, fique assegurada a distinção dessas atividades e, em razão do volume de trabalho, não comprometa o desempenho de todas as ações relacionadas à Gestão do Contrato.
- 17.2.5 A fiscalização administrativa poderá ser efetivada com base em critérios estatísticos, levando-se em consideração falhas que impactem o contrato como um todo e não apenas erros e falhas eventuais no pagamento de alguma vantagem a um determinado empregado.



- 17.2.6 A fiscalização técnica dos contratos avaliará constantemente a execução do objeto devendo haver o redimensionamento no pagamento com base nos indicadores estabelecidos, sempre que a **CONTRATADA**:
- Não produzir os resultados, deixar de executar, ou não executar com a qualidade mínima exigida as atividades contratadas; ou
 - deixar de utilizar materiais e recursos humanos exigidos para a execução do serviço, ou utilizá-los com qualidade ou quantidade inferior à demandada.
- 17.2.7 Durante a execução do objeto, o fiscal técnico deverá monitorar constantemente o nível de qualidade dos serviços para evitar a sua degeneração, devendo intervir para requerer à **CONTRATADA** a correção das faltas, falhas e irregularidades constatadas.
- 17.2.8 O fiscal técnico deverá apresentar ao preposto da **CONTRATADA** a avaliação da execução do objeto ou, se for o caso, a avaliação de desempenho e qualidade da prestação dos serviços realizada.
- 17.2.9 Em hipótese alguma, será admitido que a própria **CONTRATADA** materialize a avaliação de desempenho e qualidade da prestação dos serviços realizada.
- 17.2.10 A **CONTRATADA** poderá apresentar justificativa para a prestação do serviço com menor nível de conformidade, que poderá ser aceita pelo fiscal técnico, desde que comprovada a excepcionalidade da ocorrência, resultante exclusivamente de fatores imprevisíveis e alheios ao controle do prestador.
- 17.2.11 Na hipótese de comportamento contínuo de desconformidade da prestação do serviço em relação à qualidade exigida, bem como quando esta ultrapassar os níveis mínimos toleráveis previstos nos indicadores, além dos fatores redutores, devem ser aplicadas as sanções à **CONTRATADA** de acordo com as regras previstas no ato convocatório.
- 17.2.12 O representante da **CONTRATANTE** deverá ter a qualificação necessária para o acompanhamento e controle da execução dos serviços e do contrato.
- 17.2.13 A verificação da adequação da prestação do serviço deverá ser realizada com base nos critérios previstos neste Termo de Referência.
- 17.2.14 A fiscalização do contrato, ao verificar que houve subdimensionamento da produtividade pactuada, sem perda da qualidade na execução do serviço, deverá comunicar à autoridade responsável para que esta promova a adequação contratual à produtividade efetivamente realizada, respeitando-se os limites de alteração dos valores contratuais previstos na lei.
- 17.2.15 A fiscalização do contrato ficará a cargo de servidor, preferencialmente, com formação em Engenharia Civil e a gestão do contrato por servidor do quadro administrativo do Município.
- 17.2.16 A fiscalização não acatará solicitação de aditivo de prorrogação do prazo de vigência de execução da obra bem como de realinhamento de preços quando o atraso ocorrer por falta de gerenciamento da obra pela contratada, sem justificativa plausível.
- 17.2.17 A empresa contratada deverá obedecer ao Termo de referência disponibilizado junto ao presente edital, devendo solicitar, previamente e formalmente, qualquer alteração que julgar necessária, ao fiscal da obra.
- 17.2.18 O Diário de Obras (contendo folhas fixas e numeradas) deverá ser preenchido e disponibilizado para a Fiscalização apontar situações cotidianas observadas ao longo do desenvolvimento dos serviços.**



- 17.2.19** Serão impugnados pela fiscalização todos os trabalhos que não satisfaçam às condições contratuais. Ficará a contratada obrigada a refazer os trabalhos impugnados pela fiscalização ficando por sua conta exclusiva as despesas decorrentes dessas providências.
- 17.2.20** Os serviços que porventura ficarem omissos nestas especificações e/ou projetos somente serão considerados extraordinários quando autorizados pela fiscalização e com os órgãos envolvidos nos serviços. A execução dos serviços deverá atender as especificações contidas neste Termo de Referência. Possíveis modificações nos procedimentos de execução em função de desenvolvimento tecnológico dos materiais e equipamentos envolvidos na operação serão adotadas após prévia autorização da fiscalização.
- 17.3 Em caso de impedimento, ordem de paralisação ou suspensão do contrato, o cronograma de execução será prorrogado automaticamente pelo tempo correspondente, anotadas tais circunstâncias mediante simples apostila.
- 17.4 As comunicações entre o órgão ou entidade e a contratada devem ser realizadas por escrito sempre que o ato exigir tal formalidade, admitindo-se o uso de mensagem eletrônica para esse fim.
- 17.5 O órgão ou entidade poderá convocar representante da empresa para adoção de providências que devam ser cumpridas de imediato.
- 17.6 Após a assinatura do contrato ou instrumento equivalente, o órgão ou entidade poderá convocar o representante da empresa contratada para reunião inicial para apresentação do plano de fiscalização, que conterá informações acerca das obrigações contratuais, dos mecanismos de fiscalização, das estratégias para execução do objeto, do plano complementar de execução da contratada, quando houver, do método de aferição dos resultados e das sanções aplicáveis, dentre outros.
- 17.7 A execução do contrato deverá ser acompanhada e fiscalizada pelo(s) fiscal(is) do contrato, ou pelos respectivos substitutos (Lei nº 14.133/21, art.117, caput).
- 17.8 O contratado deverá manter preposto aceito pela Administração no local do serviço para representá-lo na execução do contrato.
- 17.9 A indicação ou a manutenção do preposto da empresa poderá ser recusada pelo órgão ou entidade, desde que devidamente justificada, devendo a empresa designar outro para o exercício da atividade.
- 17.10 O **FISCAL** poderá exigir da **CONTRATADA** a substituição de qualquer membro que justificadamente não tenha desempenho profissional condizente com o serviço.
- 17.11 A execução dos serviços será fiscalizada pela Prefeitura de Pompéu/MG e/ou seus contratados, com poderes para verificar se o objeto do contrato estão sendo cumpridos corretamente, se os materiais atendem as exigências das especificações do Caderno de Encargos da SINAPI-MG, SETOP, SUDECAP e SICRO e das normas da ABNT e instruções técnicas para o caso do CBMMG (exigindo os testes e ensaios definidos nas mesmas Normas da ABNT) analisar e decidir sobre proposições da **CONTRATADA** que visem melhorar a execução dos serviços, fazer qualquer advertência quanto a qualquer falha da **CONTRATADA**, recomendar aplicação de advertências, multas ou outras penalidades no contrato. O BDI (Bonificação de Despesas Indiretas) é de 26,58%.
- 17.12 A existência do **FISCAL** não exime a responsabilidade da **CONTRATADA**, podendo inclusive questionar detalhes dos serviços em execução ou executados, materiais em utilização ou já



utilizados, sujeitando-os à análise e aprovação.

- 17.13 Para a perfeita execução dos serviços, a **CONTRATADA** deverá disponibilizar, equipamentos, ferramentas e utensílios necessários, nas quantidades estimadas e qualidades a seguir estabelecidas, promovendo sua substituição quando necessário.

18 CRITÉRIOS DE MEDIÇÃO E DO PAGAMENTO

- 18.1 A apuração do serviço executado corresponderá ao período do primeiro ao último dia de cada mês, sendo possível excepcionalmente, apurar-se período inferior a 30 (trinta) dias, desde que as razões sejam devidamente fundamentadas e com anuência da **FISCALIZAÇÃO**.
- 18.2 Ao final de cada etapa da execução contratual, conforme Ordens de Serviço emitidas, a **CONTRATADA** apresentará a medição prévia dos serviços executados no período.
- 18.3 A medição deverá ser atestada pela fiscalização, em conformidade com o cronograma físico-financeiro, sendo que a empresa contratada deverá apresentar na solicitação de medição dos serviços executados:
- 18.3.1 Planilha de medição e croqui dos serviços executados;
- 18.3.2 Memória de cálculo dos quantitativos medidos; e
- 18.3.3 Cópia do Diário de Obra referente ao período da medição.
- 18.4 Uma etapa será considerada efetivamente concluída quando os serviços previstos para aquela etapa estiverem executados em sua totalidade.
- 18.5 A **CONTRATADA** também apresentará, a cada medição, os documentos comprobatórios da procedência legal.
- 18.6 A aprovação da medição prévia apresentada pela **CONTRATADA** não a exime de qualquer das responsabilidades contratuais, nem implica aceitação definitiva dos serviços executados.
- 18.7 O prazo da disposição acima será contado do recebimento de comunicação de cobrança oriunda do contratado com a comprovação da prestação dos serviços a que se referem a parcela a ser paga.
- 18.8 A **CONTRATANTE** realizará inspeção minuciosa de todos os serviços executados no prazo de 5 (cinco) dias úteis para a cada prévia de medição recebida por meio de profissionais técnicos competentes, se necessário poderá solicitar revisões finais que se fizerem necessários.
- 18.9 A emissão da Nota Fiscal/Fatura deve ser precedida da emissão de Boletim de Medição Mensal.
- 18.10 A emissão da Nota Fiscal/ Fatura somente poderá ser realizada após prévia autorização da Fiscalização Técnica e Administrativa do Contrato constantes deste Termo de Referência.
- 18.11 A autorização da emissão da Nota Fiscal/ Fatura está condicionada à entrega de toda exigível às fiscais administrativas do contrato.

19 DO RECEBIMENTO

- 19.1 Os serviços serão recebidos provisoriamente, no prazo de 10 (dez) dias úteis, pelos fiscais técnico e administrativo, mediante termos detalhados, quando verificado o cumprimento das exigências de caráter técnico e administrativo.
- 19.2 Os serviços poderão ser rejeitados, no todo ou em parte, quando em desacordo com as especificações constantes neste Termo de Referência e na proposta, sem prejuízo da aplicação



das penalidades.

- 19.3 O recebimento provisório também ficará sujeito, quando cabível, à conclusão de todos os testes de campo e à entrega dos Manuais e Instruções exigíveis.
- 19.4 O fiscal técnico do contrato realizará o recebimento provisório do objeto do contrato mediante termo detalhado que comprove o cumprimento das exigências de caráter técnico.
- 19.5 O fiscal administrativo do contrato realizará o recebimento provisório do objeto do contrato mediante termo detalhado que comprove o cumprimento das exigências de caráter administrativo.
- 19.6 O fiscal setorial do contrato, quando houver, realizará o recebimento provisório sob o ponto de vista técnico e administrativo.
- 19.7 Quando a fiscalização for exercida por um único servidor, o Termo Detalhado deverá conter o registro, a análise e a conclusão acerca das ocorrências na execução do contrato, em relação à fiscalização técnica e administrativa e demais documentos que julgar necessários, devendo encaminhá-los ao gestor do contrato para recebimento definitivo.
- 19.8 Emitir documento comprobatório da avaliação realizada pelos fiscais técnico, administrativo e setorial, quando houver, no cumprimento de obrigações assumidas pelo contratado, com menção ao seu desempenho na execução contratual, baseado em indicadores objetivamente definidos e aferidos, e a eventuais penalidades aplicadas, devendo constar do cadastro de atesto de cumprimento de obrigações, conforme regulamento.
- 19.9 Realizar a análise dos relatórios e de toda a documentação apresentada pela fiscalização e, caso haja irregularidades que impeçam a liquidação e o pagamento da despesa, indicar as cláusulas contratuais pertinentes, solicitando à **CONTRATADA**, por escrito, as respectivas correções.
- 19.10 Comunicar a empresa para que emita a Nota Fiscal ou Fatura, com o valor exato dimensionado pela fiscalização.
- 19.11 Enviar a documentação pertinente ao setor de contratos para a formalização dos procedimentos de liquidação e pagamento, no valor dimensionado pela fiscalização e gestão.
- 19.12 Para efeito de recebimento provisório, ao final de cada período de faturamento, o fiscal técnico do contrato irá apurar o resultado das avaliações da execução do objeto e, se for o caso, a análise do desempenho e qualidade da prestação dos serviços realizados em consonância com os indicadores previstos, que poderá resultar no redimensionamento de valores a serem pagos à contratada, registrando em relatório a ser encaminhado ao gestor do contrato.
- 19.13 A **CONTRATADA** fica obrigado a reparar, corrigir, ou substituir, às suas expensas, no todo ou em parte, o objeto em que se verificarem erros cabendo à fiscalização não atestar a última e/ou única medição de serviços até que sejam sanadas todas as eventuais pendências que possam vir a ser apontadas no Recebimento Provisório.
- 19.14 A fiscalização não efetuará o ateste da última e/ou única medição de serviços até que sejam sanadas todas as eventuais pendências que possam vir a ser apontadas no Recebimento Provisório.
- 19.15 Os serviços serão recebidos definitivamente no prazo de 15 (quinze) dias úteis, contados do recebimento provisório, por servidor ou comissão designada pela autoridade competente, após a verificação da qualidade e quantidade do serviço e consequente aceitação mediante termo detalhado, obedecendo os seguintes procedimentos:
 - 19.15.1 No caso de controvérsia sobre a execução do objeto, quanto à dimensão, qualidade e quantidade, deverá ser observado o teor do art. 143 da Lei nº 14.133/21, comunicando-se à



empresa para emissão de Nota Fiscal no que pertine à parcela incontroversa da execução do objeto, para efeito de liquidação e pagamento;

19.15.2 Nenhum prazo de recebimento ocorrerá enquanto pendente a solução, pelo contratado, de inconsistências verificadas na execução do objeto ou no instrumento de cobrança; e

19.15.3 O recebimento provisório ou definitivo não excluirá a responsabilidade civil pela solidez e pela segurança do serviço nem a responsabilidade ético- profissional pela perfeita execução do contrato.

20 DA LIQUIDAÇÃO

20.1 Recebida a Nota Fiscal ou documento de cobrança equivalente, correrá o prazo de 10 (dez) dias úteis para fins de liquidação, na forma desta seção, prorrogáveis por igual período, nos termos do art. 7º, §2º da Instrução Normativa SEGES/ME nº 77/2022.

20.2 Para fins de liquidação, o setor competente deve verificar se a Nota Fiscal ou Fatura apresentada expressa os elementos necessários e essenciais do documento, tais como:

20.2.1 Prazo de validade;

20.2.2 A data da emissão;

20.2.3 Os dados do contrato e do órgão contratante;

20.2.4 O período respectivo de execução do contrato; e

20.2.5 O valor a pagar; e eventual destaque do valor de retenções tributárias cabíveis.

20.3 Havendo erro na apresentação da Nota Fiscal/Fatura, ou circunstância que impeça a liquidação da despesa, esta ficará sobrestada até que a **CONTRATADA** providencie as medidas saneadoras, reiniciando-se o prazo após a comprovação da regularização da situação, sem ônus à **CONTRATANTE**.

20.4 A Nota Fiscal ou Fatura deverá ser obrigatoriamente acompanhada da comprovação da regularidade fiscal, constatada por meio de certidões negativas, mediante consulta aos sítios eletrônicos oficiais ou à documentação mencionada no art. 68 da Lei nº 14.133/21.

20.5 A **CONTRATANTE** deverá realizar consulta para:

20.5.1 Verificar a manutenção das condições de habilitação exigidas no edital; e

20.5.2 Identificar possível razão que impeça a participação em licitação, no âmbito do órgão ou entidade, proibição de contratar com o Poder Público, bem como ocorrências impeditivas indiretas.

20.6 Considerando-se, a situação de irregularidade do contratado, será providenciada sua notificação, por escrito, para que no prazo de 5 (cinco) dias úteis, regularize sua situação ou, no mesmo prazo, apresente sua defesa. O prazo poderá ser prorrogado uma vez por igual período, a critério da contratante.

20.7 Não havendo regularização ou sendo a defesa considerada improcedente, o contratante deverá comunicar aos órgãos responsáveis pela fiscalização da regularidade fiscal quanto à inadimplência do contratado, bem como quanto à existência de pagamento a ser efetuado, para que sejam acionados os meios pertinentes e necessários para garantir o recebimento de seus créditos.

20.8 Persistindo a irregularidade, o contratante deverá adotar as medidas necessárias à rescisão contratual nos autos do processo administrativo correspondente, assegurada ao contratado a



ampla defesa.

- 20.9 Havendo a efetiva execução do objeto, os pagamentos serão realizados normalmente, até que se decida pela rescisão do contrato, caso o contratado não regularize sua situação junto ao Município.

21 DO REAJUSTE E REEQUILÍBRIO

- 21.1 O contrato originado do presente objeto de licitação, poderá ser reajustado após decorrido 12 (doze) meses de sua vigência, hipótese na qual deverá ser utilizado o índice IPCA – Índice Nacional de Preços ao Consumidor Amplo, ou por outro índice oficial que vier substituí-lo.
- 21.2 Caso o índice estabelecido para reajustamento venha a ser extinto ou de qualquer forma não possa mais ser utilizado, será adotado, em substituição, o que vier a ser determinado pela legislação então em vigor.
- 21.3 Na ausência de previsão legal quanto ao índice substituto, as partes elegerão novo índice oficial, para reajustamento do preço do valor remanescente, por meio de termo aditivo.
- 21.4 O reajuste será realizado por apostilamento.
- 21.5 O reequilíbrio econômico-financeiro do objeto desta licitação será analisado e processado, por meio de aditivo contratual, em conformidade com a Lei nº 14.133/21. Cabe a **CONTRATADA** apresentar documentos (originais ou autenticados em cartório) que justifiquem e comprovem o pedido de reequilíbrio.
- 21.6 Para restabelecer a relação que as partes pactuaram inicialmente entre os encargos da **CONTRATADA** e a retribuição da Administração para a justa remuneração do serviço, objetivando a manutenção do equilíbrio econômico-financeiro inicial do contrato, na hipótese de sobrevirem fatos imprevisíveis, ou previsíveis, porém de consequências incalculáveis, retardadores ou impeditivos da execução do ajustado, ou ainda, em caso de força maior, caso fortuito ou fato do príncipe, configurando álea econômica extraordinária e extracontratual, os valores constantes desta cláusula serão ajustados na proporção da alteração que houver nos preços do serviço, precedido da demonstração do aumento dos custos, os quais poderão ser comprovados com documentos fiscais, contratos, convenções coletivas, na devida proporção do reflexo na formação da planilha de preço e compatibilidade com os valores de mercado.
- 21.7 O reequilíbrio econômico-financeiro do contrato ocorrerá, ainda, quando da redução dos custos.
- 21.8 Quaisquer tributos ou encargos legais criados, alterados ou extintos, bem como a superveniência de disposições legais, quando ocorridas após a data da apresentação da proposta, de comprovada repercussão nos preços contratados, implicarão a revisão destes para mais ou para menos, conforme o caso.
- 21.9 Incumbirá ao interessado a iniciativa e o encargo do cálculo minucioso do reequilíbrio econômico-financeiro a ser aprovado pela **CONTRATANTE**, juntando o respectivo memorial de cálculo e as demais provas que se fizerem necessárias.

22 DO PRAZO DE PAGAMENTO

- 22.1 O pagamento será efetuado no prazo máximo de até 10 (dez) dias úteis, contados da finalização da liquidação da despesa, conforme seção anterior, nos termos da Instrução Normativa SEGES/ME nº 77, de 2022.
- 22.2 Ocorrendo atraso de pagamento por culpa exclusiva da Administração, o pagamento será



realizado acrescido de atualização financeira, entre as datas do vencimento e do efetivo pagamento, de acordo com a variação sistema Especial de Liquidação e Custódia – SELIC, “pro-rata tempore” ou outro índice que venha substituí-lo, conforme a legislação vigente, acrescido de juros de 1% ao ano.

23 DA FORMA DE PAGAMENTO

- 23.1 O pagamento será realizado através de ordem bancária, para crédito em banco, agência e conta corrente indicados pela **CONTRATADA**.
- 23.2 Será considerada data do pagamento o dia em que constar como emitida a ordem bancária para pagamento.
- 23.3 Quando do pagamento, será efetuada a retenção tributária prevista na legislação aplicável.
- 23.4 A **CONTRATADA** regularmente optante pelo Simples Nacional, nos termos da Lei Complementar nº 123, de 2006, não sofrerá a retenção tributária quanto aos impostos e contribuições abrangidos por aquele regime. No entanto, o pagamento ficará condicionado à apresentação de comprovação, por meio de documento oficial, de que faz jus ao tratamento tributário favorecido previsto na referida Lei Complementar.
- 23.5 O pagamento será feito em parcelas, de acordo com o cronograma físico financeiro, depois de atestada a execução física pela fiscalização da Prefeitura Municipal.
- 23.6 Poderá a **CONTRATANTE**:
 - 23.6.1 Utilizar os pagamentos devidos para cobrir possíveis despesas com multas, indenizações a terceiros, ou outras de responsabilidade da **CONTRATADA**.
 - 23.6.2 A qualquer tempo, detectado vício, falha ou incorreção na execução da obra/ do(s) serviço(s), e após apurado o defeito, glosar o valor referente das faturas subsequentes.
- 23.7 Em caso de irregularidade na emissão dos documentos fiscais, o prazo de pagamento será contado a partir de sua reapresentação, devidamente regularizados.
- 23.8 Para execução do pagamento do que trata o item 10, a licitante vencedora deverá fazer constar da Nota Fiscal correspondente, emitida, sem rasura, em nome do Município de Pompéu, CNPJ nº 18.296.681/0001-42, informando o número de sua conta bancária, o nome do Banco e a respectiva Agência.
- 23.9 A Nota Fiscal correspondente deverá ser entregue, pela **CONTRATADA**, diretamente ao responsável pelo recebimento do serviço, que somente liberará a referida Nota Fiscal para pagamento, após atestar a execução dos serviços/recebimento dos materiais.
- 23.10 Somente serão efetuados os pagamentos, as notas fiscais emitidas pela empresa participante do processo licitatório, ou seja, mesmo CNPJ, sob pena de rescisão de contrato ou instrumento equivalente.

24 DA FORMA E CRITÉRIOS DE SELEÇÃO DO FORNECEDOR

- 24.1 O fornecedor será selecionado por meio da realização de procedimento de **LICITAÇÃO**, na modalidade **PREGÃO**, sob a forma **ELETRÔNICA**.
- 24.2 O critério de julgamento deverá ser o **MENOR PREÇO POR LOTE**.
- 24.3 O intervalo mínimo de diferença de valores ou percentuais entre os lances, que incidirá tanto em relação aos lances intermediários quanto em relação à proposta que cobrir a melhor oferta deverá



ser de R\$ 1.000,00 (um mil reais).

- 24.4 Na planilha orçamentária e na planilha de composição do BDI, a empresa deverá propor, respectivamente, valores para os preços unitários/totais e para os Benefícios e Despesas Indiretas (BDI) com duas casas decimais após a vírgula. Caso os valores mencionados sejam inseridos na planilha através de fórmulas, deverá ser utilizada a função arred(...) do Microsoft Excel, limitando em duas casas decimais, para eliminar as divergências de arredondamento.
- 24.5 Todos os preços unitários devem ser iguais ou inferiores em relação aos preços adotados pelo Município.
- 24.6 Para preenchimento do BDI/LDI, as empresas participantes deverão observar o Acórdão nº2622/2013 – TCU – Plenário e a Lei nº 12.546/2011 vigente.
- 24.7 Caso a empresa opte por valores na composição do BDI/LDI fora dos limites estabelecidos pelo Acórdão Nº. 2622/2013 – TCU – Plenário, a mesma deve apresentar uma justificativa técnica, esclarecendo a definição de tais valores.
- 24.8 As empresas participantes optantes da desoneração deverão apresentar uma declaração, informando o CNAE que representa a atividade de maior receita da empresa na obra objeto da licitação.
- 24.9 **As tabelas de composições de custo estão disponíveis nos endereços eletrônicos informados na planilha orçamentária anexa.**

24.10 Para fins de habilitação, deverá o licitante comprovar os seguintes requisitos:

24.10.1 **Qualificação Econômico-Financeira:**

a) Balanço Patrimonial e Demonstração Contábil do Resultado dos dois últimos exercícios sociais já exigíveis e apresentados na forma da lei, que demonstrem a situação financeira do licitante, vedada a sua substituição por balancetes ou balanços provisórios, devendo ser observados os sub-itens abaixo para o devido enquadramento.

b) Serão considerados, “na forma da lei” o Balanço Patrimonial e a Demonstração Contábil do Resultado do Último Exercício social, assim apresentados:

- Publicados em Diário Oficial; ou
- Publicados em Jornal; ou
- Por fotocópia do livro Diário, devidamente registrado/autenticado na Junta Comercial da sede ou domicílio do licitante ou registrado no órgão de registro equivalente, inclusive com os Termos de Abertura e de Encerramento; ou
- Na forma de escrituração contábil digital (ECD) instituída pela Instrução Normativa da RFB nº 1.420 de 19/12/2013 e suas alterações.

c) O Balanço Patrimonial (inclusive o Balanço de Abertura) e a Demonstração Contábil do Resultado dos dois últimos exercícios sociais deverão estar assinadas por Contador ou por outro profissional equivalente, devidamente registrados no Conselho Regional de Contabilidade.

d) A boa situação econômico-financeira da empresa **PROPONENTE** será obtida dos dados do Balanço apresentado estará consubstanciada nos seguintes índices:

- **Índice de Liquidez Corrente: $ILC = AC/PC$, onde $ILC > 1,0$, onde**

ILC = Liquidez Corrente

AC = Ativo Circulante



PC = Passivo Circulante

- **Índice de Liquidez Geral: $ILG = (AC + RLP)/(PC + Ex.LP)$, onde $ILG > 1,0$, onde**

ILG = Índice de Liquidez Geral

AC = Ativo Circulante

RLP = Realizável a Longo Prazo

PC = Passivo Circulante

ELP = Exigível a Longo Prazo

- **Índice de Endividamento Geral: $IEG = (PC + Ex.LP)/AT$, onde $IEG < 0,90$, onde**

IEG = Índice de Endividamento Geral

PC = Passivo Circulante

Ex. LP = Exigível a Longo Prazo

AT = Ativo Total

e)A empresa apresentará documento, juntado ao balanço, contendo as fórmulas devidamente aplicadas em memorial de cálculos.

f)Estes cálculos serão conferidos pelo(a) Contador(a) do Município. Caso os cálculos não sejam apresentados, o(a) Contador(a) do Município reserva-se o direito de efetuar os mesmos.

g)Será considerada inabilitada a empresa cujos índices não obedecerem aos valores estipulados acima.

24.10.2 Qualificação Técnica:

- a) Comprovação de capacidade técnico-operacional da empresa licitante para execução de serviço compatível em características, quantidades e prazos com o objeto licitado, através da apresentação de atestado compatível com o objeto licitado, expedido por empresa Pública ou Privada, na forma do art. 67 da Lei nº 14133/21.
- b) Os atestados de capacidade técnica poderão ser apresentados em nome da matriz ou da filial do licitante.
- c) O licitante disponibilizará todas as informações necessárias à comprovação da legitimidade dos atestados, apresentando, quando solicitado pela Administração, cópia do contrato que deu suporte à contratação, endereço atual da contratante e local em que foi executado o objeto contratado, dentre outros documentos.
- d) Registro ou inscrição na entidade profissional competente, quando for o caso.
- e) Declaração da empresa com indicação do pessoal técnico, das instalações e do aparelhamento adequados e disponíveis para a realização do objeto da licitação, bem como da qualificação de cada membro da equipe técnica que se responsabilizará pelos trabalhos.

25 ADEQUAÇÃO ORÇAMENTÁRIA

- 25.1 As despesas decorrentes com o objeto desta licitação correrão no exercício de 2024 à conta das seguintes Dotações Orçamentárias, informadas pelos órgãos requisitantes conforme a Lei de



Responsabilidade Fiscal e a Lei de Diretrizes Orçamentárias e, nos exercícios seguintes, correrão a conta das dotações orçamentárias próprias, para atender as despesas da mesma natureza.

25.2 A dotação relativa aos exercícios financeiros subsequentes será indicada após aprovação da Lei Orçamentária respectiva e liberação dos créditos correspondentes, mediante apostilamento.

26 DAS SANÇÕES ADMINISTRATIVAS

26.1 Comete infração administrativa, nos termos da Lei, o licitante que, com dolo ou culpa:

26.1.1 Deixar de entregar a documentação exigida para o certame ou não entregar qualquer documento que tenha sido solicitado pelo/a pregoeiro/a durante o certame;

26.1.2 Salvo em decorrência de fato superveniente devidamente justificado, não manter a proposta em especial quando:

- a) Não enviar a proposta adequada ao último lance ofertado ou após a negociação;
- b) Recusar-se a enviar o detalhamento da proposta quando exigível;
- c) Pedir para ser desclassificado quando encerrada a etapa competitiva; ou
- d) Não celebrar o contrato ou não entregar a documentação exigida para a contratação, quando convocado dentro do prazo de validade de sua proposta.

26.1.3 Recusar-se, sem justificativa, a assinar o contrato ou a ata de registro de preço, ou aceitar ou retirar o instrumento equivalente no prazo estabelecido pela Administração;

26.1.4 Apresentar declaração ou documentação falsa exigida para o certame ou prestar declaração falsa durante a licitação;

26.1.5 Fraudar a licitação;

26.1.6 Comportar-se de modo inidôneo ou cometer fraude de qualquer natureza, em especial quando:

- a) Induzir deliberadamente a erro no julgamento;
- b) Praticar atos ilícitos com vistas a frustrar os objetivos da licitação; e/ou
- c) Praticar ato lesivo previsto no art. 5º da Lei n.º 12.846/13.

26.2 Com fulcro na Lei nº 14.133, de 2021, a Administração poderá, garantida a prévia defesa, aplicar aos licitantes e/ou adjudicatários as seguintes sanções, sem prejuízo das responsabilidades civil e criminal:

26.2.1 Advertência;

26.2.2 Multa;

26.2.3 Impedimento de licitar e contratar; e

26.2.4 Declaração de inidoneidade para licitar ou contratar, enquanto perdurarem os motivos determinantes da punição ou até que seja promovida sua reabilitação perante a própria autoridade que aplicou a penalidade.

26.3 Na aplicação das sanções serão considerados:

26.3.1 A natureza e a gravidade da infração cometida;

26.3.2 As peculiaridades do caso concreto;

26.3.3 As circunstâncias agravantes ou atenuantes;



- 26.3.4 Os danos que dela provierem para a Administração Pública; e
- 26.3.5 A implantação ou o aperfeiçoamento de programa de integridade, conforme normas e orientações dos órgãos de controle.
- 26.4 A multa será recolhida em percentual de 0,5% a 30% incidente sobre o valor do contrato licitado, recolhida no prazo máximo de **30 (trinta) dias úteis**, a contar da comunicação oficial.
- 26.5 As sanções de advertência, impedimento de licitar e contratar e declaração de inidoneidade para licitar ou contratar poderão ser aplicadas, cumulativamente ou não, à penalidade de multa.
- 26.6 Na aplicação da sanção de multa será facultada a defesa do interessado no prazo de 15 (quinze) dias úteis, contado da data de sua intimação.
- 26.7 A sanção de impedimento de licitar e contratar será aplicada ao responsável em decorrência das infrações administrativas relacionadas nos itens 26.1.1 e 26.1.2, alínea a, quando não se justificar a imposição de penalidade mais grave, e impedirá o responsável de licitar e contratar no âmbito da Administração Pública direta e indireta do ente federativo a qual pertencer o órgão ou entidade, pelo prazo máximo de 3 (três) anos.
- 26.8 Poderá ser aplicada ao responsável a sanção de declaração de inidoneidade para licitar ou contratar, em decorrência da prática das infrações dispostas nos itens 26.1.2, alínea b, c e de, e itens 26.1.3 e 26.1.4, bem como pelas infrações administrativas previstas nos itens 26.1.1 e 26.1.2, alínea a, que justifiquem a imposição de penalidade mais grave que a sanção de impedimento de licitar e contratar, cuja duração observará o prazo previsto no art. 156, §5º, da Lei n.º 14.133/21.
- 26.9 A recusa injustificada do adjudicatário em assinar o contrato ou a ata de registro de preço, ou em aceitar ou retirar o instrumento equivalente no prazo estabelecido pela Administração, descrita no item 26.1.3, caracterizará o descumprimento total da obrigação assumida e o sujeitará às penalidades e à imediata perda da garantia de proposta em favor do órgão ou entidade promotora da licitação, nos termos do art. 45, §4º da IN SEGES/ME n.º 73, de 2022.
- 26.10 A apuração de responsabilidade relacionadas às sanções de impedimento de licitar e contratar e de declaração de inidoneidade para licitar ou contratar demandará a instauração de processo de responsabilização a ser conduzido por comissão composta por 2 (dois) ou mais servidores estáveis, que avaliará fatos e circunstâncias conhecidos e intimará o licitante ou o adjudicatário para, no prazo de 15 (quinze) dias úteis, contado da data de sua intimação, apresentar defesa escrita e especificar as provas que pretenda produzir.
- 26.11 Caberá recurso no prazo de 15 (quinze) dias úteis da aplicação das sanções de advertência, multa e impedimento de licitar e contratar, contado da data da intimação, o qual será dirigido à autoridade que tiver proferido a decisão recorrida, que, se não a reconsiderar no prazo de 5 (cinco) dias úteis, encaminhará o recurso com sua motivação à autoridade superior, que deverá proferir sua decisão no prazo máximo de 20 (vinte) dias úteis, contado do recebimento dos autos.
- 26.12 Caberá a apresentação de pedido de reconsideração da aplicação da sanção de declaração de inidoneidade para licitar ou contratar no prazo de 15 (quinze) dias úteis, contado da data da intimação, e decidido no prazo máximo de 20 (vinte) dias úteis, contado do seu recebimento.
- 26.13 O recurso e o pedido de reconsideração terão efeito suspensivo do ato ou da decisão recorrida até que sobrevenha decisão final da autoridade competente.
- 26.14 A aplicação das sanções previstas neste edital não exclui, em hipótese alguma, a obrigação de reparação integral dos danos causados.



27 DOS CASOS OMISSOS

27.1 Os casos omissos serão decididos pelo contratante, segundo as disposições contidas na Lei nº 14.133/21, e demais normas federais aplicáveis e, subsidiariamente, segundo as disposições contidas na Lei nº 8.078/90 – Código de Defesa do Consumidor – e normas e princípios gerais dos contratos.

28 DO FORO

28.1 Fica eleito o Foro da Justiça em Pompéu/MG para dirimir os litígios que decorrerem da execução desta contratação que não puderem ser compostos pelos meios alternativos de prevenção e resolução de controvérsias (arbitragem, mediação, conciliação ou Comitês de Resolução de Disputas (dispute boards)) conforme art. 92, §1º, da Lei nº 14.133/21.

29 DA ELABORAÇÃO

29.1 **Unidade requisitante:** Secretaria de Agronegócio, Comércio, Indústria e Meio Ambiente;

29.2 **Responsável pela demanda:** Alexandre Gonzaga de Paula;

29.3 **Telefone:** (37) 3523-8586;

29.4 **E-mail:** agropecuaria@pompeu.mg.gov.br

30 DOS ANEXOS

30.1 Planilha de Custos Lote-Item 1 – Região 1.xlsx;

30.2 Planilha de Custos Lote-Item 2 – Região 2.xlsx;

30.3 cartilha_caminhos_sustentaveis.pdf; e

30.4 Manual Brasileiro de Sinalização de Trânsito (CONTRAN) -Volume VI_ Manual de Dispositivos Auxiliares.pdf.

31 ATO DA AUTORIDADE

APROVO as condições delineadas no presente Termo de Referência, conforme atribuições previstas no Decreto Municipal nº 2.756, de 08 de outubro de 2024.

Pompéu/MG, 09 de junho de 2026.

ALEXANDRE GONZAGA DE PAULA

Secretário de Agronegócio, Comércio, Indústria e Meio Ambiente



ANEXO II AO PROCESSO LICITATÓRIO Nº 030/2026
MODALIDADE PREGÃO ELETRÔNICO Nº 007/2026

MODELO DE CREDENCIAMENTO

Mediante o presente, credenciamos o(a) Sr.(a), portador (a) da Cédula de Identidade nº e CPF nº, a participar da licitação instaurada pela Prefeitura Municipal de _____, na modalidade Pregão Eletônico, na qualidade de REPRESENTANTE LEGAL, outorgando-lhe plenos poderes para pronunciar-se em nome da empresa, CNPJ nº, bem como formular propostas, dar lances verbais e praticar todos os demais atos inerentes ao certame, inclusive assinar contratos.

....., de de

Assinatura do Dirigente da Empresa

QUEM ASSINAR DEVE OBSERVAR O SEGUINTE:

1. Este credenciamento deverá vir acompanhado, obrigatoriamente, do estatuto ou contrato social da empresa, caso o reconhecimento de firma vier como pessoa física.
2. Se o reconhecimento da firma do dirigente da empresa for como pessoa jurídica, não há necessidade da apresentação do estatuto ou contrato social.
3. Se o credenciamento for efetuado mediante apresentação de procuração por instrumento público, não é necessária a apresentação do estatuto ou contrato social da empresa.
4. Se o credenciamento for efetuado mediante apresentação de procuração por instrumento particular, é necessária, obrigatoriamente, a apresentação do estatuto ou contrato social da empresa, se o reconhecimento de firma for pessoa física. Se o reconhecimento de firma for como pessoa jurídica, não é necessária a apresentação daqueles documentos da empresa.
5. Caso o contrato social ou estatuto determine que mais de uma pessoa deva assinar o credenciamento ou a procuração, a falta de qualquer uma delas invalida o documento para os fins deste procedimento licitatório.



ANEXO III AO PROCESSO LICITATÓRIO Nº 030/2026

MODALIDADE PREGÃO ELETRÔNICO Nº 007/2026

MODELO DE PROPOSTA DE PREÇOS

Apresentamos nossa proposta para fornecimento do objeto deste Pregão, acatando todas as estipulações consignadas no Edital, conforme abaixo:

Item	Qtde	Un	Código	Descrição do Serviço	Marca	P. Unit.	P. Total
01							
02							

1- Valor total da proposta (expresso em algarismos e por extenso):

2 - (no preço proposto, que constituirá a única e completa remuneração, deverão ser computados o lucro e todos os custos, inclusive impostos diretos e indiretos, obrigações tributárias, trabalhistas e previdenciárias, bem como quaisquer outras obrigações inerentes ao fornecimento do objeto, não sendo admitidos pleitos de acréscimos a qualquer título.)

3 - VALIDADE DA PROPOSTA: 60 (sessenta) dias contados da data limite prevista para entrega das propostas.

4 - PRAZO PARA INÍCIO DA EXECUÇÃO DO SERVIÇO:

4.1. A execução dos serviços deverá observar o memorial descritivo e projetos anexos.

4.2. As dúvidas/esclarecimentos sobre a execução dos serviços podem ser enviadas ao e-mail agropecuaria@pompeu.mg.gov.br ou pelo telefone (37) 3523-8586

5 . PAGAMENTO

5.1. O pagamento será realizado em até 25 (vinte e cinco) dias úteis da data em que foi efetuado o serviço, mediante apresentação das respectivas Notas Fiscais/Faturas.

6 - Declaro:

01 - que estou de acordo com todas as normas deste edital e seus anexos.

02 - que o serviço será executado conforme estipulado no Termo de Referência anexo I deste edital.

03 - Caso nos seja adjudicado o objeto da presente licitação, nos comprometemos a assinar o contrato no prazo determinado no documento de convocação, indicando para esse fim o Sr. (a) _____, inscrito (a) no CPF sob o nº _____, como representante legal desta empresa.

Razão social da empresa: CNPJ:

Endereço:

Email:

Dados da conta bancária da empresa (o pagamento só será efetuado na conta corrente em nome da empresa CNPJ).

Banco: Nº. Agencia: Nº Conta:

_____, _____ de _____ de 2026.

Assinatura do Representante Legal da Licitante

Nº Cédula de Identidade: _____



ANEXO IV - MINUTA DE ATA DE REGISTRO DE PREÇOS

PREGÃO Nº 007/2026.

PROCESSO Nº 030/2026.

VALIDADE: 12 meses, permitida a prorrogação por igual período, desde que comprovado o preço vantajoso; (art. 84 da Lei 14.133/21)

Aos ____ () dias do mês de _____ de 2026, na sala de licitações, na sede da Prefeitura Municipal, situada na Avenida Galdino Morato de Menezes, 100, São José, nesta cidade, o Exmo. Sr. Prefeito Municipal, Sr Kenedy Wállafy Souza de Oliveira, nos termos do art. 82 da Lei Federal 14.133/21, das demais normas legais aplicáveis, em face da classificação das propostas apresentadas no PREGÃO PARA REGISTRO DE PREÇOS Nº 007/2026, TIPO MENOR PREÇO, por deliberação do pregoeiro oficial e equipe de apoio, conforme Processo nº 030/2026 RESOLVE registrar os preços constantes nesta ata, beneficiário _____, localizado na rua _____, nº _____ no bairro _____, na cidade de _____, estado de _____, cujo CNPJ é _____, neste ato representado por _____.

01 - DO OBJETO:

1.1. O objeto desta licitação é o Registro de Preços visando à contratação de empresa especializada para prestação de serviços terceirizados na recuperação, manutenção e conservação das estradas rurais do Município de Pompéu/MG, conforme condições, quantidades e exigências estabelecidas neste instrumento convocatório e seus anexos.

Item	Unid	Quant	Discriminação	Marca	Valor unitário	Valor total

02 - DA VALIDADE DO REGISTRO DE PREÇOS

I - A presente Ata de Registro de Preços terá a validade de 12 (doze) meses a partir da sua assinatura, permitida a prorrogação por igual período desde que comprovado o preço vantajoso, nos termos do art. 84 da Lei 14.133/21.

II - Nos termos do art. 83 da Lei Federal 14.133/21, durante o prazo de validade desta Ata de Registro de Preços, o município não será obrigado a executar os serviços referidos nesta ata.

III - Ocorrendo qualquer das hipóteses previstas no art. 137 da Lei Federal 14.133/21, a presente Ata de Registro de Preços será, cancelada, garantidos, às suas detentoras, o contraditório e a ampla defesa.

03 - DA UTILIZAÇÃO DA ATA DE REGISTRO DE PREÇOS

I - A presente Ata de Registro de Preços poderá ser utilizada, para aquisições do respectivo objeto, por todos os Órgãos da Administração direta e indireta do Município.

04 - DO PREÇO

I - Os preços ofertados pelas empresas signatárias da presente Ata de Registro de Preços são os constantes dos seus anexos, de acordo com a respectiva classificação no Pregão nº 007/2026.

II - Em cada serviço decorrente desta Ata, serão observadas as disposições da legislação pertinente,



assim como as cláusulas e condições constantes do Edital do Pregão nº 007/2026, que integra o presente instrumento de compromisso.

III - Em cada serviço, o preço unitário a ser pago será o constante das propostas apresentadas, no Pregão nº 007/2026 pelas empresas detentoras da presente Ata, as quais também a integram.

05 – DAS CONDIÇÕES DA PRESTAÇÃO DOS SERVIÇOS

5.1. A execução dos serviços deverá observar o memorial descritivo e projetos anexos.

5.2. As dúvidas/esclarecimentos sobre a execução dos serviços podem ser enviadas ao e-mail agropecuaria@pompeu.mg.gov.br ou pelo telefone (37) 3523-8586

06 - DO PAGAMENTO

I - Em todos os serviços, o pagamento será feito por crédito em conta corrente na instituição bancária, ou excepcionalmente, pela Secretaria da Fazenda.

O pagamento será realizado em até 25 (vinte e cinco) dias úteis da data em que foi efetuado o serviço, mediante apresentação das respectivas Notas Fiscais/Faturas.

A Secretaria Municipal de Finanças efetuará o pagamento decorrente da concretização do objeto licitado, por processo legal, mensalmente, após a comprovação do serviço, sendo necessária a apresentação dos documentos fiscais.

II. A Nota Fiscal /Fatura Discriminativa deverá ser apresentada conforme descrito no Anexo **I** – Termo de referência;

III. A Prefeitura Municipal efetuará o pagamento no prazo e condições descritas no Anexo **I** – Termo de Referência, conforme Nota Fiscal.

IV. O prazo para a solução, pelo contratado, de inconsistências na execução do objeto ou de saneamento da nota fiscal ou de instrumento de cobrança equivalente, verificadas pela Administração durante a análise prévia à liquidação de despesa, suspenderá os prazos de liquidação.

V. O pagamento das faturas seguirá a estrita ordem cronológica das datas de suas exigibilidades, cabendo à beneficiária/detentora da ata de registro de preços manter durante toda a execução do objeto, em compatibilidade com as obrigações por ela assumidas, todas as condições de habilitação e qualificação exigidas na licitação;

VI. Não será efetuado qualquer pagamento à detentora da ata enquanto houver pendência de liquidação da obrigação financeira em virtude de penalidade;

VII. O preço referido registrado inclui todos os custos e benefícios decorrentes da execução dos serviços, de modo a constituírem a única e total contraprestação;

VIII. O Município poderá sustar o pagamento a que a detentora da Ata tenha direito, enquanto não sanados os defeitos, vícios ou incorreções resultantes da prestação dos serviços.

IX - Nos casos de eventuais atrasos de pagamento não justificados, provocados exclusivamente pela Administração, o valor devido deverá ser acrescido de atualização financeira, e sua apuração se fará desde a data de seu vencimento até a data do efetivo pagamento, em que os juros de mora serão calculados à taxa de 0,5% (meio por cento) ao mês, mediante aplicação da seguinte fórmula:

$$EM = N \times VP \times I$$

onde:

EM = Encargos moratórios;

VP = Valor da parcela em atraso;

N = Número de dias entre a data prevista para o pagamento (vencimento) e a do efetivo pagamento;

I = Índice de compensação financeira, assim apurado:

$$I = \frac{(TX / 100)}{30}$$



TX = Percentual da taxa de juros de mora mensal definida no edital/contrato.

07 - DAS CONDIÇÕES DA PRESTAÇÃO DE SERVIÇOS

I - As detentoras da presente Ata de Registro de Preços serão obrigadas a atender todos os pedidos efetuados durante a vigência desta Ata, mesmo que a execução dos serviços decorrentes estiver prevista para data posterior a do seu vencimento.

II - Se a qualidade dos serviços entregues não corresponder às especificações exigidas, no edital do Pregão que precedeu a presente Ata, o serviço deverá ser refeito, no prazo de 05 (cinco) dias úteis, independentemente da aplicação das penalidades cabíveis.

III - Cada serviço deverá ser efetuado mediante ordem da unidade requisitante, a qual poderá ser feita por memorando, ofício, telex ou fac-símile, devendo dela constar: a data, o valor unitário do serviço, a quantidade pretendida, o local para a entrega, o carimbo e a assinatura do responsável.

IV - Os serviços deverão ser entregues acompanhados da nota-fiscal ou nota-fiscal fatura, conforme o caso.

V - A empresa, quando do recebimento da Ordem de serviço enviada pela unidade requisitante, deverá colocar, na cópia que necessariamente a acompanhar, a data e hora em que a tiver recebido, além da identificação de quem procedeu ao recebimento.

VI - A cópia da ordem de serviço referida no item anterior deverá ser devolvida para a unidade requisitante, a fim de ser anexada ao processo de administração da ata.

VII - Apresentar a atualização, a cada 180 dias, da Certidão Negativa de Débito Trabalhista (CNDT) referida na Lei nº 12.440 de 07.07.2011.

VIII - Manter durante o período de execução do objeto, as condições de regularidade junto ao FGTS, INSS, e às Fazendas Federal, Estadual, e Municipal, bem como as condições de qualificação exigidas na licitação.

08 - DAS PENALIDADES

8. 1 Incorre em infração administrativa o fornecedor que cometer quaisquer das infrações previstas no art. 155 da Lei nº 14.133, de 2021 e do Decreto de nº 2566, quais sejam:

I - Dar causa à inexecução parcial do contrato;

II - Dar causa à inexecução parcial do contrato que cause grave dano à Administração, ao funcionamento dos serviços públicos ou ao interesse coletivo;

III - dar causa à inexecução total do contrato;

IV - Deixar de entregar a documentação exigida para o certame;

V - Não manter a proposta, salvo em decorrência de fato superveniente devidamente justificado;

VI - Não celebrar o contrato ou Ata de Registro de Preços ou não entregar a documentação exigida para a contratação, quando convocado dentro do prazo de validade de sua proposta;

VII - ensejar o retardamento da execução ou da entrega do objeto da licitação sem motivo justificado;

VIII - apresentar declaração ou documentação falsa exigida para o certame ou prestar declaração falsa durante a licitação ou a execução do contrato;

IX - Fraudar a licitação ou praticar ato fraudulento na execução do contrato;

X - Comportar-se de modo inidôneo ou cometer fraude de qualquer natureza;

XI - praticar atos ilícitos com vistas a frustrar os objetivos da licitação;

XII - praticar ato lesivo previsto no art. 5º da Lei nº 12.846, de 1º de agosto de 2013.

XIII - tumultuar a sessão pública da licitação;

XIV - propor recursos manifestamente protelatórios em sede de contratação direta ou de licitação;

XV - Deixar de regularizar os documentos fiscais no prazo concedido, na hipótese de o infrator enquadrar-se como Microempresa ou Empresa de Pequeno Porte, nos termos da Lei Complementar Federal nº 123, de 14 de dezembro de 2006;



- XVI - deixar de manter as condições de habilitação durante o prazo do contrato;
- XVII - permanecer inadimplente após a aplicação de advertência;
- XVIII - deixar de complementar o valor da garantia recolhida após solicitação do contratante;
- XIX - deixar de devolver eventuais valores recebidos indevidamente após ser devidamente notificado;
- XX - Manter empregado, responsável técnico ou qualquer pessoa sob sua responsabilidade com qualificação em desacordo com as exigências do edital ou do contrato, durante a execução do objeto.
- XXI - utilizar as dependências do contratante para fins diversos do objeto do contrato;
- XXII - tolerar, no cumprimento do contrato, situação apta a gerar ou causar dano físico, lesão corporal ou consequências letais a qualquer pessoa;
- XXIII - deixar de fornecer Equipamento de Proteção Individual - EPI, quando exigido, aos seus empregados ou omitir-se em fiscalizar sua utilização, na hipótese de contratação de serviços de mão de obra;
- XXIV - deixar de substituir empregado cujo comportamento for incompatível com o interesse público, em especial quando solicitado pela Administração;
- XXV - deixar de repor funcionários faltosos;
- XXVI - deixar de apresentar, quando solicitado pela administração, comprovação do cumprimento das obrigações trabalhistas e com o Fundo de Garantia do tempo de Serviço (FGTS) em relação aos empregados diretamente envolvidos na execução do contrato, em especial quanto ao:
- registro de ponto;
 - recibo de pagamento de salários, adicionais, horas extras, repouso semanal remunerado e décimo terceiro salário;
 - comprovante de depósito do FGTS;
 - recibo de concessão e pagamento de férias e do respectivo adicional;
 - recibo de quitação de obrigações trabalhistas e previdenciárias dos empregados dispensados até a data da extinção do contrato;
 - recibo de pagamento de vale-transporte e vale-alimentação, na forma prevista em norma coletiva.
- XXVII - deixar de observar a legislação pertinente aplicável ao seu ramo de atividade;
- XXVIII - executar o serviço em desacordo com as especificações, condições e qualidades contratadas e/ou com vício, irregularidade ou defeito oculto que o tornem impróprio para o fim a que se destina;
- XXIX - ofender agentes públicos no exercício de suas funções;
- XXX - induzir a administração em erro;
- XXXI - deixar de manter empregados, que fiquem nas dependências e à disposição da administração nos contratos de serviços contínuos com regime de dedicação exclusiva de mão de obra;
- XXXII - compartilhar recursos humanos e materiais disponíveis de uma contratação para execução simultânea de outros contratos por parte do contratado, nos contratos de serviços contínuos com regime de dedicação exclusiva de mão de obra;
- XXXIII - impossibilitar a fiscalização pelo contratante quanto à distribuição, controle e supervisão dos recursos humanos alocados aos seus contratos, em relação aos contratos de serviços contínuos com regime de dedicação exclusiva de mão de obra;
- XXXIV - apresentar proposta inexecutável com finalidade de tumultuar o procedimento;
- XXXV - deixar de demonstrar exequibilidade da proposta quando exigida pela administração;
- XXXVI - subcontratar serviço em contrato em que não há essa possibilidade;
- XXXVII - deixar de apresentar no prazo do art. 96, §3º da Lei 14133/21, garantia pelo contratado quando optar pela modalidade seguro garantia;
- XXXVIII - deixar de comprovar, quando solicitado, na execução contratual, a reserva de cargos prevista em lei para pessoa com deficiência, para reabilitado da Previdência Social ou para aprendiz, bem como as reservas de cargos previstas em outras normas específicas;
- XXXIX - deixar de manter preposto aceito pela Administração no local da obra ou do serviço para representar o contratado na execução do contrato;
- XL - Deixar de aceitar as supressões e acréscimos de até 25% (vinte e cinco por cento) em relação aos



contratos.

8.2 O fornecedor que cometer qualquer das infrações discriminadas nos subitens anteriores ficará sujeito, sem prejuízo da responsabilidade civil e criminal, às seguintes sanções:

a) de advertência que consiste em comunicação formal ao infrator do descumprimento de uma obrigação do edital, da Ata de Registros de Preços ou da inexecução parcial do contrato quando não se justificar a imposição de penalidade mais grave.

b) de multa, o infrator que, injustificadamente, descumprir a legislação, cláusulas do edital ou cláusulas contratuais, não podendo ser inferior a 0,5% (cinco décimos por cento) nem superior a 30% (trinta por cento) do valor de referência do certame ou do contrato nos termos estabelecidos nos respectivos instrumentos, devendo ser observados, preferencialmente, os seguintes percentuais e diretrizes:

I - Multa moratória de 0,5% (cinco décimos por cento) por dia de atraso na execução de serviços, até o limite de 10% (dez por cento), correspondente a até 30 (trinta) dias de atraso, calculado sobre o valor correspondente à parte inadimplente, excluída, quando for o caso, a parcela correspondente aos impostos destacados no documento fiscal;

II - Multa de 10% (dez por cento) sobre o valor total da adjudicação do certame ou do valor da contratação direta em caso de recusa do infrator em assinar o contrato, ou recusar-se a aceitar ou retirar o instrumento equivalente;

III - multa de 5% (cinco por cento) sobre o valor de referência do certame, nas hipóteses constantes do item 8.1, subitens I, IV, V, XIII, XIV e XV, deste edital;

IV - Multa de 5% (cinco por cento) sobre o valor total da adjudicação, nas hipóteses constantes do item 8.1, subitens XVI, XVII, XVIII, XX, XXI, XXIII, XXIV, XXV, XXVI, XXVII, XXXI, XXXIII, XXXVIII e XXXIX deste edital;

VI - Multa de 10% (dez por cento) sobre o valor de referência do certame, nas hipóteses constantes do item 8.1, subitens II, III, VI, VII, VIII, IX, X, XI, XII, XXIX, XXX, XXXIV e XXXV deste Edital;

VI - Multa de 10% (dez por cento) sobre o valor total da adjudicação, nas hipóteses constantes do item 8.1, subitens XIX, XXII, XVIII, XXXII, XXXVI, XXXVII e XL, deste edital;

VII - multa indenizatória, a título de perdas e danos, na hipótese de o infrator ensejar a rescisão do contrato e sua conduta implicar em gastos à administração, superiores aos contratados.

c) de impedimento de licitar e contratar que impedirá o infrator de participar de licitação e contratar com a administração:

I - Por até 01 (um) ano, caso o infrator:

a) deixar de entregar a documentação exigida para o certame;

b) não manter a proposta, salvo em decorrência de fato superveniente devidamente justificado;

c) ensejar o retardamento da execução do serviço objeto do certame sem motivo justificado;

II - por até 02 (dois) anos, caso o infrator:

a) apresentar declaração ou documentação falsa exigida para o certame ou prestar declaração falsa durante o mesmo ou durante a execução do contrato;

b) der causa à inexecução parcial do contrato que cause grave dano à administração, ao funcionamento dos serviços públicos ou ao interesse coletivo;

III - por até 03 (três) anos, caso o infrator:

a) não celebrar o contrato, quando convocado dentro do prazo de validade de sua proposta;

b) fraudar o certame ou praticar ato fraudulento na execução do contrato;

c) der causa à inexecução total do contrato.

d) de Declaração de Inidoneidade de contratar com a Administração Pública, será aplicada por prazo não superior a 6 (seis) anos, nas seguintes hipóteses:

I - Por período de 3 (três) a 4 (quatro) anos, no caso de praticar atos ilícitos com vistas a frustrar os objetivos do certame;

II - Por período de 4 (quatro) a 5 (cinco) anos, nos casos de:

a) fraudar o certame ou praticar ato fraudulento na execução do contrato;



b) comportar-se de modo inidôneo ou cometer fraude de qualquer natureza.

III - por período de 5 (cinco) a 6 (seis) anos, nos casos de:

a) praticar ato lesivo previsto no art. 5º da Lei 12.846/13;

b) dar causa à inexecução total do contrato, por ato doloso que cause lesão ao erário.

8.3. Na aplicação das sanções será observado Decreto nº 2566 de 2023

09 – DAS OBRIGAÇÕES DA EMPRESA DETENTORA DA ATA.

I - Comunicar ao MUNICÍPIO, por escrito, qualquer anormalidade nos serviços e prestar informações julgadas necessárias, em tempo hábil, principalmente quando solicitadas pela MUNICÍPIO;

II - Acatar as orientações da MUNICÍPIO, sujeitando-se à mais ampla e irrestrita fiscalização, prestando os esclarecimentos solicitados e atendendo as reclamações formuladas;

III - Responder por danos causados diretamente à MUNICÍPIO e/ou a terceiros, decorrentes de sua culpa ou dolo, quando da execução dos serviços;

IV - Responsabilizar-se pelos encargos trabalhistas, previdenciários, fiscais e comerciais, resultantes da execução da ATA DE REGISTRO DE PREÇO. A inadimplência da EMPRESA DETENTORA DA ATA, referente a esses encargos, não transfere à MUNICÍPIO responsabilidade por seu pagamento;

V - Responsabilizar-se por quaisquer ônus decorrentes de omissões ou erros na elaboração de estimativa de custos e que redundem em aumento de despesas para o MUNICÍPIO;

VI - Não transferir ou ceder, a qualquer título, os direitos e obrigações decorrentes da ATA DE REGISTRO DE PREÇO, ou títulos de créditos emitidos por ela e sem aceite, como garantia, fiança, ou outra forma qualquer de ônus, sem anuência prévia e expressa da MUNICÍPIO, sob pena de rescisão unilateral da ATA DE REGISTRO DE PREÇO;

10 – DO CANCELAMENTO DA ATA DE REGISTRO DE PREÇOS

I – A presente Ata de Registro de Preços poderá ser cancelada, de pleno direito:

Pela Administração, quando:

A – a detentora não cumprir as obrigações constantes desta Ata de Registro de Preços;

B – A detentora não retirar qualquer Ordem de Serviço, no prazo estabelecido, e a Administração não aceitar sua justificativa;

C – A detentora der causa a rescisão administrativa da ARP decorrente de registro de preços, a critério da Administração;

D – Em qualquer das hipóteses de inexecução total ou parcial de contrato decorrente de registro de preços, se assim for decidido pela Administração;

E – Os preços registrados se apresentarem superiores aos praticados no mercado;

F – Por razões de interesse público devidamente demonstradas e justificadas pela Administração;

A comunicação do cancelamento do preço registrado, nos casos previstos neste item, será feita pessoalmente ou por correspondência com aviso de recebimento, juntando-se o comprovante ao processo de administração da presente Ata de Registro de Preços;

*no caso de ser ignorado, incerto ou inacessível o endereço da detentora, a comunicação será feita por publicação no órgão encarregado das publicações oficiais do Município, considerando-se cancelado o preço registrado a partir da publicação.

Pelas detentoras, quando, mediante solicitação por escrito, comprovarem estar impossibilitadas de cumprir as exigências desta Ata de Registro de Preços, ou, a juízo da Administração, quando comprovada a ocorrência de qualquer das hipóteses previstas no art. 117, § 2º I a IV da Lei 14.133/21.

A solicitação das detentoras para cancelamento dos preços registrados deveser formulada com a antecedência de 30 (trinta) dias, facultada a Administração a aplicação das penalidades previstas na Cláusula VIII, caso não aceitas as razões do pedido.

II – Ocorrendo o cancelamento da Ata de Registro de Preços pelos motivos constantes nas letras “A” a “D” do item I, **é facultado à administração:**



A - Possibilidade de convocação do segundo colocado e seguintes em caso de cancelamento da ata e por qual preço;

12 - DA AUTORIZAÇÃO PARA PRESTAÇÃO DE SERVIÇOS

I – Os serviços do objeto da presente Ata de Registro de Preços serão autorizadas, caso a caso, pela Secretaria requisitante.

13- DAS DISPOSIÇÕES FINAIS

13.1. Integram esta Ata, o edital do Pregão nº 007/2026 e as propostas das empresas classificadas no certame supra-numerado.

13.2. - Fica eleito o foro da Comarca de Pompéu para dirimir quaisquer questões decorrentes da utilização da presente Ata.

13.3. - Os casos omissos serão resolvidos de acordo com a Lei Federal 14.133/21 e demais normas aplicáveis. Subsidiariamente, aplicar-se-ão os princípios gerais de Direito.

Pompéu/MG, __ de _____ de _____

Kenedy Wállafy Souza de Oliveira
Prefeito Municipal de Pompéu/MG

CONTRATADA

Testemunhas:

CPF nº

CPF nº



ANEXO VI – DECLARAÇÃO CONJUNTA

**PROCESSO LICITATÓRIO Nº 030/2026,
MODALIDADE PREGÃO ELETRÔNICO Nº 007/2026.**

....., inscrito no CNPJ nº....., por intermédio de seu representante legal o (a) Sr (a), portador (a) da Carteira de Identidade nº..... e do CPF nº....., DECLARA, sob as penas da Lei que:

A - EMPREGADOR PESSOA JURÍDICA

Declara para fins do disposto no inciso VI do art. 68 da Lei nº 14.133/21 acrescido pela Lei nº 9.854, de 27 de outubro de 1999, que não emprega menor de dezoito anos em trabalho noturno, perigoso ou insalubre e não emprega menor de dezesseis anos.

Ressalva: emprega menor, a partir de quatorze anos, na condição de aprendiz ().

B - DECLARAÇÃO DE INTEGRALIDADE DOS CUSTOS

Declara que suas propostas econômicas compreendem a integralidade dos custos para atendimento dos direitos trabalhistas assegurados na Constituição Federal, nas leis trabalhistas, nas normas infralegais, nas convenções coletivas de trabalho e nos termos de ajustamento de conduta vigentes na data de entrega das propostas.

C - DECLARAÇÃO DE RESERVA DE CARGOS PARA PESSOA COM DEFICIÊNCIA E PARA A REABILITAÇÃO DA PREVIDÊNCIA SOCIAL

Declara que cumprirá, caso aplicável, as exigências de reserva de cargos para pessoa com deficiência e para reabilitado da Previdência Social, previstas em lei e em outras normas.

D - DECLARAÇÃO DE QUE PODE USUFRUIR DOS BENEFÍCIOS DE ME E EPP

Declara para todos os efeitos legais, que, no ano calendário de realização da licitação, não celebrou contratos com a Administração Pública cujos valores somados extrapolem a receita bruta máxima admitida para fins de enquadramento como empresa de pequeno porte, para fins de obtenção dos benefícios previstos dos artigos 42 a 49 da Lei Complementar n. 123/2006.

Assume, ainda, inteira responsabilidade pela veracidade de todas as informações prestadas.

_____, _____ de _____ de 2026.

Assinatura do Representante Legal