



Prefeitura Municipal de Dom Silvério
Estado de Minas Gerais

EDITAL DE CONCORRÊNCIA
Município de Dom Silvério

1. INFORMAÇÕES GERAIS

1.1. DESCRIÇÃO DO OBJETO

1.1.1. Procedimento de licitação na modalidade concorrência para atendimento de objeto conforme especificação sumária do Anexo I [CEE 01](#) (cláusula de condição específica do edital CEE 01), observado o detalhamento do objeto constante do termo de referência, anexo a este edital.

1.2. DADOS DE AUTUAÇÃO DO PROCESSO

1.2.1. Número do processo administrativo: [Anexo I – CEE 02](#).

1.2.2. Data autuação processo administrativo: [Anexo I – CEE 02](#)

1.2.3. Tipo de procedimento: Concorrência

1.2.4. Número do tipo de procedimento: [Anexo I – CEE 02](#)

1.3. PADRONIZAÇÃO DO EDITAL

1.3.1. Em conformidade com o permissivo do inciso IV do *caput* do art. 19 e §1º do art. 25 da Lei nº 14.133/2021 é adotada minuta padronizada de edital, previamente aprovada pelos órgãos de controle e jurídico do Município de Dom Silvério.

1.3.2. Dado o enquadramento do objeto no conceito inserto no inciso XIII do *caput* do art. 6º da Lei nº 14.133/2021, são estabelecidas no edital as normas padronizadas de caráter uniforme e geral aplicáveis ao certame e no Anexo I as especificidades do processo da licitação e do objeto – CONDIÇÕES ESPECÍFICAS DO EDITAL (CEE).

1.4. ENQUADRAMENTO DO OBJETO

1.4.1. O objeto deste certame possui padrões de desempenho e qualidade objetivamente definidos no Anexo III do edital, se enquadrando no conceito legal de bens e serviços comuns conforme inciso XIII do *caput* do art. 6º da Lei nº 14.133/2021.

1.5. NORMAS APLICÁVEIS

1.5.1. Lei nº 14.133/2021

1.5.2. Lei nº 11.107/2005

1.5.3. Decreto nº 6.007/2007

1.5.4. Estatuto e Contrato do Município público

1.5.5. Decreto nº 393 de 01/11/2023 que regulamenta no âmbito do Município de Dom Silvério a lei nº 14.133/2021, disponível no link <https://domsilverio.mg.gov.br/transparencia/decretos> ;

1.5.6. Normas específicas aplicáveis ao objeto do certame constantes do Anexo V

1.6. PRINCÍPIOS APLICÁVEIS

1.6.1. A motivação de atos expedidos e a fundamentação de decisões prolatadas no âmbito do processo administrativo a que se vincula o presente ato convocatório, deverão observar:

1.6.1.1. O princípio do formalismo moderado;

1.6.1.2. Os princípios Insertos no art. 5º da Lei nº 14.133/2021;



**Prefeitura Municipal de Dom Silvério
Estado de Minas Gerais**

1.6.1.3. As disposições constantes do decreto-lei nº 4.657/1942;

1.7. DISPONIBILIZAÇÃO EDITAL

1.7.1. O edital e seus anexos se encontram disponíveis para consulta no endereço eletrônico <https://domsilverio.mg.gov.br/licitacoes/editais-de-licitacao> e <https://licitar.digital/>;

1.7.2. Os pedidos de esclarecimentos e informações e as impugnações e recursos deverão ser formalizadas conforme [Anexo I CEE 03](#)

1.8. INTIMAÇÕES E COMUNICAÇÕES DO PROCESSO

1.8.1. Eventuais comunicações e/ou intimações referentes ao andamento do presente instrumento convocatório serão formalizadas aos licitantes e demais interessados através de publicação no Diário Oficial do Município disponível no endereço <https://domsilverio.mg.gov.br/transparencia/diario-oficial-eletronico>.

1.9. LOCAL, DATA E HORÁRIO DA LICITAÇÃO

1.9.1. A licitação será realizada em meio eletrônico, observadas as condições de segurança, criptografia e autenticação em plataforma eletrônica indicada no [Anexo I CEE 04](#).

1.9.2. A sessão pública será aberta na data e horário indicados no [Anexo I CEE 05](#).

1.9.3. Não havendo expediente ou ocorrendo qualquer fato superveniente que impeça a realização do certame na data marcada, a sessão será automaticamente transferida para o primeiro dia útil subsequente, no mesmo horário anteriormente estabelecido, desde que não haja comunicação do em sentido contrário.

1.9.4. A referência temporal será o horário oficial de Brasília/DF.

2. PARTICIPAÇÃO

2.1. CONDIÇÕES DE PARTICIPAÇÃO

2.1.1. Respeitadas as condições normativas próprias e as constantes deste Edital, poderá participar desta licitação o interessado que promova o credenciamento na forma do item 04 deste edital, atenda aos requisitos de habilitação e qualificação constantes do edital e, ainda, de forma complementar, atenda as seguintes condições:

2.1.1.1. Seja pessoa jurídica legalmente estabelecida no País e possua objeto constante de contrato social ou ato constitutivo equivalente compatível com o objeto da licitação;

2.1.1.2. Município, desde que previsto no [Anexo I – CEE 06](#).

2.1.1.3. Empresa estrangeira, desde que apresente decreto de autorização para funcionamento no país, e ato de registro ou autorização para funcionamento expedida pelo órgão competente, quando a atividade assim o exigir e, ainda, atenda às exigências de habilitação mediante documentos equivalentes, autenticados pelos respectivos consulados e traduzidos por Tradutor Público e Intérprete Comercial, devendo ter representação legal no Brasil com poderes expressos para receber citação e responder administrativa ou judicialmente.

2.2. VEDAÇÕES



Prefeitura Municipal de Dom Silvério
Estado de Minas Gerais

2.2.1. Não poderá participar direta ou indiretamente desta licitação o licitante enquadrado em qualquer das seguintes hipóteses:

2.2.1.1. Que esteja impedido de licitar e contratar com a União, Estados, Distrito Federal e Municípios, na forma do art. 7º da Lei nº 10.520/02 pelo período correspondente ao cumprimento da penalidade;

2.2.1.2. Que esteja impedido de licitar ou contratar com os Municípios consorciados e/ou com o Município, nos termos do art. 87, *caput*, inciso III da Lei nº 8666/93 pelo período correspondente ao cumprimento da penalidade;

2.2.1.3. Que tenha sido declarado inidôneo, nos termos do art. 87, *caput*, inciso IV da Lei nº 8666/93 pelo período correspondente ao cumprimento da penalidade;

2.2.1.4. Que esteja de impedido de licitar e contratar ou declarados inidôneos, nos termos do art. 156 da Lei nº 14.133/2021 pelo período correspondente ao cumprimento da penalidade ou de reabilitação devidamente comprovada nos termos do art. 163 da citada lei nº 14.133/2021.

2.2.1.5. Empresa proibida de contratar com o Poder Público, em razão do disposto no art. 72, § 8º, V, da Lei n.º 9.605/1998 pelo período correspondente ao cumprimento da penalidade;

2.2.1.6. Empresa proibida de contratar com o Poder Público, nos termos do art. 12 da Lei n.º 8.429/1992 pelo período correspondente ao cumprimento da penalidade;

2.2.1.7. Com decretação de falência, em processo de recuperação judicial ou extrajudicial, exceto se houver decisão judicial específica autorizando sua participação neste certame, e se comprovada a capacidade econômica de arcar com o cumprimento do objeto contratual.

2.2.1.8. Submisso a concurso de credores, em liquidação ou em dissolução;

2.2.1.9. Em que o ramo de atividade não seja pertinente ou compatível com o objeto desta licitação.

2.2.1.10. Nas hipóteses de vedação constantes do art. 14 da Lei nº 14.133/2021.

2.2.1.11. Organizações da Sociedade Civil de Interesse Público - OSCIP, atuando nessa condição.

2.2.1.12. Sociedades integrantes de um mesmo grupo econômico, assim entendido aquelas que tenham diretores, sócios ou representantes legais comuns, ou que utilizem recursos materiais, tecnológicos ou humanos em comum, exceto se demonstrado que não agem representando interesse econômico em comum.

2.2.2. Nenhum licitante poderá participar desta licitação com mais de uma proposta por item.

2.2.3. As vedações de que tratam os itens 2.2.1.1 a 2.2.1.6 o item 2.7.4 será também aplicadas ao licitante que atue em substituição a outra pessoa, física ou jurídica, com o intuito de burlar a efetividade da sanção a ela aplicada, inclusive a sua controladora, controlada ou coligada, desde que devidamente comprovado o ilícito ou a utilização fraudulenta da personalidade jurídica do licitante.

2.2.4. A observância das vedações supra é de inteira responsabilidade da licitante que, pelo descumprimento, se sujeita às penalidades cabíveis.



**Prefeitura Municipal de Dom Silvério
Estado de Minas Gerais**

2.3. PARTICIPAÇÃO DIFERENCIADA DE ME'S E EPP'S

2.3.1. A participação do presente certame em relação as ME's e EPP's ocorrerá de forma diferenciada conforme respectiva indicação:

2.3.1.1. No [Anexo I CEE 07](#) em relação ao desenvolvimento econômico e social no âmbito municipal e regional (art. 47 da LC 123/06) se indicado no referido item;

2.3.1.2. No [Anexo I CEE 08](#) em relação a participação ampla ou restrita de ME's e EPP's desde que previsto no referido item e na proporção/parcela ali indicada.

2.3.1.3. No [Anexo I CEE 09](#) quanto a obrigação de subcontratação de microempresa ou empresa de pequeno se indicado no referido item.

2.4. DISPOSIÇÕES GERAIS DE PARTICIPAÇÃO

2.4.1. A participação na presente licitação implica:

2.4.1.1. A aceitação plena e irrevogável de todos os termos, cláusulas e condições constantes deste Edital, bem como a observância dos preceitos legais e regulamentares em vigor e a responsabilidade pela fidelidade e legitimidade das informações e dos documentos apresentados em qualquer fase do procedimento.

2.4.1.2. Autorização de tratamento de dados constantes das propostas apresentadas e dos documentos de habilitação e qualificação da empresa participante, inclusive os eventuais tratamentos de dados pessoais na forma do art. 7º, *caput*, inciso I da lei nº 13.709/2018 mediante divulgação em sítio eletrônico de transparência para fins de reprodução, na íntegra, de todo o processo de licitação instaurado e desenvolvido.

3. ENTE PÚBLICO DESTINATÁRIO DO CERTAME

3.1. O Ente Público responsável pelo planejamento e execução do certame é o Município de Dom Silvério sendo que nos termos do art. 181 da Lei nº 14.133/2021, o objeto do certame é destinado ao Ente público indicado [Anexo I CEE 27](#).

3.2. O objeto deste ato convocatório, nos termos do art. 181 da Lei nº 14.133/2021, atenderá, por delegação prevista no art. 13 da Lei nº 11.107/2005, os Municípios consorciados que se encontram indicados no [Anexo I CEE 11](#)

4. CREDENCIAMENTO

4.1. A concorrência será realizada em sessão pública, por meio da internet, mediante condições de segurança (criptografia e autenticação) em todas as suas fases.

4.2. Para acesso ao sistema eletrônico, os interessados na participação na concorrência regulada por este ato convocatório deverão dispor de chave de identificação ou "login" e senha pessoal (intransferíveis), obtidas através do sítio da plataforma eletrônica indicada no [Anexo I CEE 04](#)

4.3. É de exclusiva responsabilidade do usuário o sigilo da senha, bem como, seu uso em qualquer transação efetuada diretamente ou por seu representante, não cabendo ao Município de Dom Silvério, ao provedor do sistema ou ao órgão promotor da



Prefeitura Municipal de Dom Silvério Estado de Minas Gerais

licitação, a responsabilidade por eventuais danos decorrentes do uso indevido do acesso.

4.4. O credenciamento do licitante e de seu representante legal junto ao sistema eletrônico implica a responsabilidade legal pelos atos praticados e a presunção de capacidade técnica para a realização das transações inerentes ao procedimento de concorrência na forma eletrônica.

4.5. A participação se dará por meio da digitação da senha pessoal do credenciado e subsequente encaminhamento da proposta de preços e documentos de habilitação, exclusivamente por meio do sistema eletrônico, observando data e horário limite estabelecido.

4.6. O encaminhamento de proposta pressupõe o pleno conhecimento e atendimento às exigências de habilitação previstas neste Edital.

4.7. É de responsabilidade do licitante cadastrado conferir a exatidão dos seus dados cadastrais nos sistemas/plataforma indicada no [Anexo I CEE 04](#) e mantê-los atualizados, devendo proceder, imediatamente, à correção ou à alteração dos registros tão logo identifique incorreção ou aqueles se tornem desatualizados.

4.8. A não observância do disposto no item anterior poderá ensejar desclassificação no momento da habilitação.

4.9. A declaração falsa relativa ao cumprimento de qualquer condição sujeitará o licitante às sanções previstas em lei e neste Edital.

5. PROPOSTA DE PREÇOS

5.1. Os licitantes deverão encaminhar proposta inicial até a data e hora marcadas para a abertura da sessão, exclusivamente no sistema eletrônico referido no [Anexo I CEE 04](#), quando se encerrará a fase de recebimento de propostas.

5.2. O licitante deverá apresentar a proposta mediante o preenchimento, no sistema eletrônico, dos seguintes campos e/ou informações:

5.2.1. Valor unitário e total do item (sendo consideradas até 02 casas decimais após a vírgula;

5.2.2. Marca dos produtos ofertados e respectivo modelo, quando cabíveis.

5.2.3. Descrição detalhada do objeto, contendo as informações similares à especificação do Termo de Referência – Anexo V, indicando, no que for aplicável: modelo, prazo de garantia etc.

5.2.4. Todas as especificações do objeto contidas na proposta vinculam à Contratada

5.3. As propostas deverão ter prazo de validade não inferior a 60 (sessenta) dias a contar da data da abertura da licitação.

5.3.1. Se não constar o prazo de validade, entende-se 60 (sessenta) dias.

5.4. A proposta final deverá manter inalteradas as características, bem como a marca e modelo indicados no item 5.2.

5.5. Os licitantes devem respeitar os preços máximos estabelecidos no Anexo V Termo de Referência.



Prefeitura Municipal de Dom Silvério
Estado de Minas Gerais

5.5.1. Caso o critério de julgamento seja o de maior desconto, o preço já decorrente da aplicação do desconto ofertado deverá respeitar os preços máximos previstos no Termo de referência.

5.6. No momento do envio da proposta, o licitante deverá prestar, por meio do sistema eletrônico, as seguintes declarações:

- ✓ Declaro que estou ciente e concordo com as condições contidas no edital e seus anexos cumprem plenamente os requisitos de habilitação definidos no edital e que até a presente data inexistem fatos impeditivos para a minha participação, ciente da obrigatoriedade de declarar ocorrência posterior.
- ✓ Declaro para fins do disposto no inciso VI do *caput* do art. 68, da Lei nº 14.133/2021, que não emprego menor de 18 (dezoito) anos em trabalho noturno, perigoso ou insalubre e não emprego menor de 16 (dezesesseis) anos, salvo menor, a partir dos 14 (quatorze) anos, na condição de aprendiz, nos termos do inciso XXXIII, do art. 7º, da Constituição Federal/88.
- ✓ Declaro que a proposta apresentada para essa licitação está em conformidade com as exigências do instrumento convocatório e me responsabilizo pela veracidade e autenticidade dos documentos apresentados.
- ✓ Declaro que não possuo, em minha cadeia produtiva, empregados executando trabalho degradante ou forçado, observando o disposto nos incisos III e IV do art. 1º, e no inciso III do art. 5º da Constituição Federal/88.
- ✓ Declaro que não incorro nas condições impeditivas do art. 15 da lei nº 14.133/2021.
- ✓ Declaro que cumpro as exigências de reserva de cargos para pessoa com deficiência e para reabilitado da Previdência Social, previstas em lei e em outras normas específicas.
- ✓ Declaro que cumpro os requisitos estabelecidos no art. 3º da Lei Complementar nº 123/2006, estando apto a usufruir do tratamento favorecido estabelecido em seus arts. 42 a 49, se for o caso.
- ✓ Declaro que assumo o compromisso de guardar todos os documentos originais/autenticados, anexados eletronicamente ou apresentados para digitalização, se for o caso, pelo prazo de 10 (dez) anos, e apresentá-los quando requeridos pelo Município de Dom Silvério.
- ✓ Declaro que os documentos anexados eletronicamente ou apresentados para digitalização, se for o caso, são fiéis aos originais e válidos para todos os efeitos legais, incorrendo nas sanções legais em caso de declaração falsa, sem prejuízo da responsabilização civil e criminal.
- ✓ Autorizo o tratamento de dados constantes das propostas apresentadas e dos documentos de habilitação e qualificação da empresa participante, inclusive os eventuais tratamentos de dados pessoais na forma do art. 7º, *caput*, inciso I da lei nº 13.709/2018 desde que seja efetivado mediante divulgação em sítio eletrônico de transparência para fins de reprodução, na íntegra, de todo o processo de licitação instaurado e desenvolvido.



Prefeitura Municipal de Dom Silvério
Estado de Minas Gerais

5.7. O licitante organizado em cooperativa deverá declarar, ainda, em campo próprio do sistema eletrônico, que cumpre os requisitos estabelecidos no artigo 16 da Lei nº 14.133, de 2021.

5.8. O fornecedor enquadrado como microempresa, empresa de pequeno porte ou sociedade cooperativa deverá declarar, ainda, em campo próprio do sistema eletrônico, que cumpre os requisitos estabelecidos no artigo 3º da Lei Complementar nº 123, de 2006, estando apto a usufruir do tratamento favorecido estabelecido em seus arts. 42 a 49, observado o disposto nos §§ 1º ao 3º do art. 4º, da Lei n.º 14.133, de 2021.

5.8.1. No item exclusivo para participação de microempresas e empresas de pequeno porte, a assinalação do campo "não" impedirá o prosseguimento no certame, para aquele item;

5.8.2. Nos itens em que a participação não for exclusiva para microempresas e empresas de pequeno porte, a assinalação do campo "não" apenas produzirá o efeito de o licitante não ter direito ao tratamento favorecido previsto na Lei Complementar nº 123, de 2006, mesmo que microempresa, empresa de pequeno porte ou sociedade cooperativa.

5.9. As declarações mencionadas no item 5.6, e nos itens 5.7 e 5.8 conforme o caso, são condicionantes para a participação do certame.

5.10. Nos casos de emissão de declaração falsa, o licitante estará sujeito às sanções previstas na Lei nº 14.133, de 2021, e neste Edital, sem prejuízo das sanções de caráter penal.

5.11. Após a abertura da sessão, não cabe desistência da proposta, salvo por motivo resultante de fato superveniente e aceito pelo agente de contratação.

5.12. Serão desclassificadas as propostas que não atenderem às exigências do presente Edital, que forem omissas ou apresentarem irregularidades.

5.13. O preço proposto será de exclusiva responsabilidade do licitante, não lhe assistindo o direito de pleitear qualquer alteração sob a alegação de erro, omissão ou qualquer outro pretexto.

5.14. Não será admitida a subcontratação, salvo nos casos em que houver serviço agregado ao fornecimento do bem, limitados ao serviço, desde que previsto no [Anexo I – CEE 13](#) e, ainda, na hipótese do [Anexo I CEE 09](#).

5.15. Os licitantes deverão consignar o valor da proposta, conforme indicado no [Anexo I CEE 12](#), já consideradas inclusas todas as despesas ordinárias diretas e indiretas decorrentes da execução do objeto, inclusive tributos e/ou impostos, encargos sociais, trabalhistas, previdenciários, fiscais e comerciais incidentes, taxa de administração, frete, seguro e outros necessários ao cumprimento integral do objeto da contratação.

5.16. A omissão de qualquer despesa necessária ao perfeito cumprimento do objeto deste certame será interpretada como não existente ou já incluída no preço, não podendo o licitante pleitear acréscimo após a abertura da sessão pública.

5.17. É de inteira responsabilidade do licitante obter dos órgãos competentes informações sobre a incidência ou não de tributos de qualquer natureza relativos ao



Prefeitura Municipal de Dom Silvério
Estado de Minas Gerais

objeto desta licitação, nos mercados interno e/ou externo, não se admitindo alegação de desconhecimento de incidência tributária, ou outras correlatas.

5.17.1. Os preços ofertados, tanto na proposta inicial, quanto na etapa de lances, serão de exclusiva responsabilidade do licitante, não lhe assistindo o direito de pleitear qualquer alteração, sob alegação de erro, omissão ou qualquer outro pretexto.

5.17.2. Se o regime tributário da empresa implicar o recolhimento de tributos em percentuais variáveis, a cotação adequada será a que corresponde à média dos efetivos recolhimentos da empresa nos últimos doze meses.

5.17.3. Independentemente do percentual de tributo inserido na planilha, no pagamento serão retidos na fonte os percentuais estabelecidos na legislação vigente.

5.18. As propostas ficarão disponíveis no sistema eletrônico.

5.19. A fase de habilitação poderá anteceder as fases de apresentação de propostas, lances caso indicado no [Anexo I CEE 14](#).

5.19.1. Caso a fase de habilitação anteceda as fases de apresentação de propostas e lances, os licitantes encaminharão, na forma e no prazo estabelecidos no item 5.1, simultaneamente os documentos de habilitação e a proposta com o preço ou o percentual de desconto ou retorno econômico.

5.20. Os licitantes poderão retirar ou substituir a proposta ou, na hipótese de a fase de habilitação anteceder as fases de apresentação de propostas e lances e de julgamento, os documentos de habilitação anteriormente inseridos no sistema, até a abertura da sessão pública.

5.21. Não haverá ordem de classificação na etapa de apresentação da proposta e dos documentos de habilitação pelo licitante (na hipótese de inversão fases – item 5.18), o que ocorrerá somente após os procedimentos de abertura da sessão pública e da fase de envio de lances.

5.22. Serão disponibilizados para acesso público os documentos que compõem a proposta dos licitantes convocados para apresentação de propostas, após a fase de envio de lances.

5.22.1. Caberá ao licitante interessado em participar da licitação acompanhar as operações no sistema eletrônico durante o processo licitatório e se responsabilizar pelo ônus decorrente da perda de negócios diante da inobservância de mensagens emitidas pelo Município ou de sua desconexão.

5.22.2. A apresentação das propostas implica obrigatoriedade do cumprimento das disposições nelas contidas, em conformidade com o que dispõe o Termo de Referência, assumindo o proponente o compromisso de executar o objeto licitado nos seus termos, bem como de fornecer os materiais, equipamentos, ferramentas e utensílios necessários, em quantidades e qualidades adequadas à perfeita execução contratual, promovendo, quando requerido, sua substituição

5.22.3. O licitante deverá comunicar imediatamente qualquer acontecimento que possa comprometer o sigilo ou a segurança, para imediato bloqueio de acesso.



**Prefeitura Municipal de Dom Silvério
Estado de Minas Gerais**

6. DA ABERTURA DA SESSÃO, CLASSIFICAÇÃO DAS PROPOSTAS E FORMULAÇÃO DE LANCES

6.1. A abertura da presente licitação dar-se-á automaticamente em sessão pública, por meio de sistema eletrônico, na data, horário e local indicados no [Anexo I CEE 04](#) e [Anexo I CEE 05](#).

6.2. Os licitantes poderão retirar ou substituir a proposta ou os documentos de habilitação, quando for o caso, anteriormente inseridos no sistema, até a abertura da sessão pública.

6.3. Será desclassificada a proposta que não identifique o licitante.

6.4. A desclassificação será sempre fundamentada e registrada no sistema, com acompanhamento em tempo real por todos os participantes.

6.5. A não desclassificação da proposta não impede o seu julgamento definitivo em sentido contrário, levado a efeito na fase de aceitação.

6.6. O sistema ordenará automaticamente as propostas classificadas, sendo que somente estas participarão da fase de lances.

6.7. O sistema disponibilizará campo próprio para troca de mensagens entre o agente de contratação e os licitantes.

6.8. Iniciada a etapa competitiva, os licitantes deverão encaminhar lances exclusivamente por meio de sistema eletrônico, sendo imediatamente informados do seu recebimento e do valor consignado no registro.

6.9. O lance deverá ser ofertado pelo valor respectivo constante do Anexo V Termo de Referência.

6.10. Os licitantes poderão oferecer lances sucessivos, observando o horário fixado para abertura da sessão e as regras estabelecidas no Edital.

6.11. O licitante somente poderá oferecer lance de valor inferior ou percentual de desconto superior ao último por ele ofertado e registrado pelo sistema.

6.12. O intervalo mínimo de diferença de valores ou percentuais entre os lances, que incidirá tanto em relação aos lances intermediários quanto em relação à proposta que cobrir a melhor oferta deverá observar o [Anexo I CEE 15](#).

6.13. O licitante poderá, uma única vez, excluir seu último lance ofertado, no intervalo de quinze segundos após o registro no sistema, na hipótese de lance inconsistente ou inexequível.

6.14. O procedimento seguirá de acordo com o modo de disputa adotado indicado no [Anexo I CEE 16](#).

6.15. Caso seja adotado para o envio de lances na concorrência o modo de disputa "aberto", os licitantes apresentarão lances públicos e sucessivos, com prorrogações.

6.16. A etapa de lances da sessão pública terá duração de 10 minutos e, após isso, será prorrogada automaticamente pelo sistema quando houver lance ofertado nos últimos 02 minutos do período de duração da sessão pública.



Prefeitura Municipal de Dom Silvério
Estado de Minas Gerais

- 6.17. A prorrogação automática da etapa de lances, de que trata o subitem anterior, será de 2 minutos e ocorrerá sucessivamente sempre que houver lances enviados nesse período de prorrogação, inclusive no caso de lances intermediários.
- 6.18. Não havendo novos lances na forma estabelecida nos itens anteriores, a sessão pública encerrar-se-á automaticamente, e o sistema ordenará e divulgará os lances conforme a ordem final de classificação.
- 6.19. Definida a melhor proposta, se a diferença em relação à proposta classificada em segundo lugar for de pelo menos 5% (cinco por cento), o agente de contratação, auxiliado pela equipe de apoio, poderá admitir o reinício da disputa aberta, para a definição das demais colocações.
- 6.20. Após o reinício previsto no item supra, os licitantes serão convocados para apresentar lances intermediários.
- 6.21. Caso seja adotado para o envio de lances na concorrência eletrônica o modo de disputa "aberto e fechado", os licitantes apresentarão lances públicos e sucessivos, com lance final e fechado.
- 6.22. A etapa de lances da sessão pública terá duração inicial de 15 minutos sendo que após esse prazo, o sistema encaminhará aviso de fechamento iminente dos lances, após o que transcorrerá o período de tempo de até 10 minutos, aleatoriamente determinado, findo o qual será automaticamente encerrada a recepção de lances.
- 6.23. Encerrado o prazo previsto no subitem anterior, o sistema abrirá oportunidade para que o autor da oferta de valor mais baixo e os das ofertas com preços até 10% (dez por cento) superior àquela possam ofertar um lance final e fechado em até 5 minutos, o qual será sigiloso até o encerramento deste prazo.
- 6.24. No procedimento de que trata o subitem supra, o licitante poderá optar por manter o seu último lance da etapa aberta, ou por ofertar melhor lance.
- 6.25. Não havendo pelo menos três ofertas nas condições definidas neste item, poderão os autores dos melhores lances subsequentes, na ordem de classificação, até o máximo de três, oferecer um lance final e fechado em até 5 minutos, o qual será sigiloso até o encerramento deste prazo.
- 6.26. Após o término dos prazos estabelecidos nos itens anteriores, o sistema ordenará e divulgará os lances segundo a ordem crescente de valores.
- 6.27. Caso seja adotado para o envio de lances na concorrência eletrônica o modo de disputa "fechado e aberto", poderão participar da etapa aberta somente os licitantes que apresentarem a proposta de menor preço/ maior percentual de desconto e os das propostas até 10% (dez por cento) superiores/inferiores àquela, em que os licitantes apresentarão lances públicos e sucessivos, até o encerramento da sessão e eventuais prorrogações.
- 6.28. Não havendo pelo menos 3 (três) propostas nas condições definidas no item 6.27, poderão os licitantes que apresentaram as três melhores propostas, consideradas as empatadas, oferecer novos lances sucessivos.



Prefeitura Municipal de Dom Silvério
Estado de Minas Gerais

6.29. Não havendo novos lances na forma estabelecida nos itens anteriores, a sessão pública encerrar-se-á automaticamente, e o sistema ordenará e divulgará os lances conforme a ordem final de classificação.

6.30. Definida a melhor proposta, se a diferença em relação à proposta classificada em segundo lugar for de pelo menos 5% (cinco por cento), o agente de contratação, auxiliado pela equipe de apoio, poderá admitir o reinício da disputa aberta, para a definição das demais colocações.

6.31. Após o reinício previsto no subitem supra, os licitantes serão convocados para apresentar lances intermediários.

6.32. Após o término dos prazos estabelecidos nos subitens anteriores, o sistema ordenará e divulgará os lances segundo a ordem crescente de valores.

6.33. Não serão aceitos dois ou mais lances de mesmo valor, prevalecendo aquele que for recebido e registrado em primeiro lugar.

6.34. Durante o transcurso da sessão pública, os licitantes serão informados, em tempo real, do valor do menor lance registrado, vedada a identificação do licitante.

6.35. No caso de desconexão com o agente de contratação, no decorrer da etapa competitiva da concorrência, o sistema eletrônico poderá permanecer acessível aos licitantes para a recepção dos lances.

6.36. Quando a desconexão do sistema eletrônico para o agente de contratação persistir por tempo superior a 10 minutos, a sessão pública será suspensa e reiniciada somente após decorridas 24 horas da comunicação do fato pelo agente de contratação aos participantes, no sítio eletrônico utilizado para divulgação.

6.37. Caso o licitante não apresente lances, concorrerá com o valor de sua proposta.

6.38. Em relação a itens não exclusivos para participação de microempresas e empresas de pequeno porte, uma vez encerrada a etapa de lances, será efetivada a verificação do porte da entidade empresarial.

6.38.1. O sistema identificará em coluna própria as microempresas e empresas de pequeno porte participantes, procedendo à comparação com os valores da primeira colocada, se esta for empresa de maior porte, assim como das demais classificadas, para o fim de aplicar-se o disposto nos arts. 44 e 45 da Lei Complementar nº 123/2006.

6.39. Nessas condições, as propostas de microempresas e empresas de pequeno porte que se encontrarem na faixa de até 5% (cinco por cento) acima da melhor proposta ou melhor lance serão consideradas empatadas com a primeira colocada.

6.40. A melhor classificada nos termos do subitem anterior terá o direito de encaminhar uma última oferta para desempate, obrigatoriamente em valor inferior ao da primeira colocada, no prazo de 5 minutos controlados pelo sistema, contados após a comunicação automática para tanto.

6.41. Caso a microempresa ou a empresa de pequeno porte melhor classificada desista ou não se manifeste no prazo estabelecido, serão convocadas as demais licitantes microempresa e empresa de pequeno porte que se encontrem naquele intervalo de 5% (cinco por cento), na ordem de classificação, para o exercício do mesmo direito, no prazo estabelecido no subitem anterior.



Prefeitura Municipal de Dom Silvério
Estado de Minas Gerais

6.42. No caso de equivalência dos valores apresentados pelas microempresas e empresas de pequeno porte que se encontrem nos intervalos estabelecidos nos subitens anteriores, será realizado sorteio entre elas para que se identifique aquela que primeiro poderá apresentar melhor oferta.

6.43. Só poderá haver empate entre propostas iguais (não seguidas de lances), ou entre lances finais da fase fechada do modo de disputa aberto e fechado.

6.44. Havendo eventual empate entre propostas ou lances, o critério de desempate será aquele previsto no art. 60 da Lei nº 14.133, de 2021, nesta ordem:

6.44.1. disputa final, hipótese em que os licitantes empatados poderão apresentar nova proposta em ato contínuo à classificação;

6.44.2. avaliação do desempenho contratual prévio dos licitantes, para a qual deverão preferencialmente ser utilizados registros cadastrais para efeito de atesto de cumprimento de obrigações previstos nesta Lei;

6.44.3. desenvolvimento pelo licitante de ações de equidade entre homens e mulheres no ambiente de trabalho, conforme regulamento;

6.44.4. desenvolvimento pelo licitante de programa de integridade, conforme orientações dos órgãos de controle.

6.45. Persistindo o empate, será assegurada preferência, sucessivamente, aos bens e serviços produzidos ou prestados por:

6.45.1. Empresas estabelecidas no território do Município de Dom Silvério;

6.45.2. Em sequência, empresas estabelecidas no estado de Minas Gerais;

6.45.3. Em sequência empresas brasileiras;

6.45.4. Em sequência empresas que invistam em pesquisa e no desenvolvimento de tecnologia no País;

6.45.5. E, por fim, em sequência empresas que comprovem a prática de mitigação, nos termos da Lei nº 12.187, de 29 de dezembro de 2009.

6.46. Encerrada a etapa de envio de lances da sessão pública, na hipótese da proposta do primeiro colocado permanecer acima do preço máximo ou inferior ao desconto definido para a contratação, o agente de contratação poderá negociar condições mais vantajosas, após definido o resultado do julgamento.

6.47. A negociação poderá ser feita com os demais licitantes, segundo a ordem de classificação inicialmente estabelecida, quando o primeiro colocado, mesmo após a negociação, for desclassificado em razão de sua proposta permanecer acima do preço máximo definido pela Administração.

6.48. A negociação será realizada por meio do sistema, podendo ser acompanhada pelos demais licitantes.

6.49. O resultado da negociação será divulgado a todos os licitantes e anexado aos autos do processo licitatório

6.50. O agente de contratação solicitará ao licitante mais bem classificado que, no prazo de 2 horas, envie a proposta adequada ao último lance ofertado após a negociação realizada, acompanhada, se for o caso, dos documentos



Prefeitura Municipal de Dom Silvério Estado de Minas Gerais

complementares, quando necessários à confirmação daqueles exigidos neste Edital e já apresentados.

6.51. É facultado ao agente de contratação prorrogar o prazo estabelecido, a partir de solicitação fundamentada feita no chat pelo licitante, antes de findo o prazo.

6.52. Após a negociação do preço, o agente de contratação iniciará a fase de aceitação e julgamento da proposta.

7. NEGOCIAÇÃO

7.1. Após o encerramento da etapa de lances e da aplicação do empate ficto, se for o caso, o agente de contratação poderá encaminhar, pelo sistema eletrônico, contraproposta ao licitante que tenha apresentado lance mais vantajoso, visando a que seja obtida melhor proposta, observado o critério de julgamento estabelecido, não se admitindo negociar condições diferentes daquelas previstas no Edital.

7.2. A negociação será realizada por meio do sistema, podendo ser acompanhada pelos demais licitantes.

8. DA ACEITABILIDADE E DO JULGAMENTO DAS PROPOSTAS

8.1. Encerrada a fase de negociação, o agente de contratação procederá a consulta com a finalidade de verificar se o licitante classificado em primeiro lugar não incorre em nenhuma das hipóteses de vedação de participação do certame, conforme redação do item 2.2, especialmente quanto a realização de consulta consolidada do licitante pessoa jurídica disponibilizada pelo Tribunal de Contas da União – TCU quanto licitantes inidôneos (TCU); condenações cíveis por ato de improbidade administrativa e inelegibilidade (CNJ); empresas inidôneas e suspensas (CEIS - CGU) e empresa punidas (CNEP- GCU) através do endereço eletrônico/URL: <https://certidoes-apf.apps.tcu.gov.br/>

8.1.1. Na hipótese de a consulta indicar a existência de fato impeditivo à participação do certame, o licitante será convocado para manifestação pelo prazo mínimo de 30 minutos, e caso não seja apresentada justificativa que permita afastar o impedimento, o licitante será declarado desclassificado por falta de condição de requisito objetivo à participação.

8.2. Atendidas as condições de participação, na forma dos itens precedentes, o licitante classificado em primeiro lugar, por convocação e no prazo definido pelo agente de contratação de, no mínimo 2 horas, deverá encaminhar a proposta de preço adequada ao valor proposto, por meio eletrônico no endereço constante do [Anexo I CEE 04](#).

8.3. O licitante que abandonar o certame, deixando de enviar a documentação solicitada, será desclassificado e estará sujeito às sanções previstas neste Edital.



Prefeitura Municipal de Dom Silvério
Estado de Minas Gerais

- 8.4. O agente de contratação poderá solicitar parecer de técnicos pertencentes ao quadro de pessoal e terceirizados do Município de Dom Silvério, para orientar sua decisão.
- 8.5. Não se considerará qualquer oferta de vantagem não prevista neste Edital, inclusive financiamentos subsidiados ou a fundo perdido.
- 8.6. Não se admitirá proposta que apresente valores simbólicos, irrisórios ou de valor zero, incompatíveis com os preços de mercado, exceto quando se referirem a materiais e instalações de propriedade do licitante, para os quais ele renuncie expressamente à parcela ou à totalidade de remuneração.
- 8.7. Na verificação da conformidade da melhor proposta apresentada com os requisitos deste Edital, será desclassificada aquela que:
- 8.7.1. Não atenda às exigências do ato convocatório da licitação, incluídas as especificações contidas no Anexo V – Termo de Referência, desde que insanável.
- 8.7.2. Apresentar preços em desacordo com os critérios de aceitabilidade estabelecidos no [Anexo I – CEE 18](#).
- 8.7.3. Apresentar preços manifestamente inexequíveis não comprovando sua exequibilidade, observados os critérios indicados no [Anexo I – CEE 19](#).
- 8.8. Em caso de divergência entre valores grafados em algarismos e por extenso, prevalecerá o valor por extenso.
- 8.9. O Município concederá ao licitante a oportunidade de demonstrar a exequibilidade de sua proposta.
- 8.10. O agente de contratação poderá realizar diligências para aferir a exequibilidade da proposta ou exigir do licitante a sua demonstração;
- 8.11. Se houver indícios de inexequibilidade da proposta de preço, o agente de contratação poderá adotar, dentre outros, os seguintes procedimentos:
- 8.11.1. Questionamentos junto ao licitante para a apresentação de justificativas e comprovações em relação aos custos com indícios de inexequibilidade.
- 8.11.2. Pesquisas em órgãos públicos ou empresas privadas.
- 8.11.3. Verificação de outros contratos que o licitante mantenha com a Administração Pública ou com a iniciativa privada.
- 8.11.4. Pesquisa de preço com fornecedores dos insumos utilizados, tais como: atacadistas, lojas de suprimentos, supermercados e fabricantes.
- 8.11.5. Verificação de notas fiscais dos produtos adquiridos pelo licitante.
- 8.11.6. Estudos setoriais.
- 8.11.7. Análise de soluções técnicas escolhidas e/ou condições excepcionalmente favoráveis que o licitante disponha para o fornecimento.
- 8.11.8. Demais verificações que porventura se fizerem necessárias.
- 8.12. Será considerada inexequível a proposta que não venha a ter demonstrada sua viabilidade por meio de documentação que comprove que os custos envolvidos na contratação são coerentes com os de mercado do objeto desta concorrência.



Prefeitura Municipal de Dom Silvério
Estado de Minas Gerais

8.13. Caso o Anexo V - Termo de Referência exija a apresentação de amostra, o licitante classificado em primeiro lugar deverá apresentá-la, conforme disciplinado no Termo de Referência, sob pena de não aceitação da proposta.

8.13.1. Por meio de mensagem no sistema, será divulgado o local e horário de realização do procedimento para a avaliação das amostras, cuja presença será facultada a todos os interessados, incluindo os demais licitantes.

8.13.2. Os resultados das avaliações serão divulgados por meio de mensagem no sistema.

8.13.3. No caso de não haver entrega da amostra ou ocorrer atraso na entrega, sem justificativa aceita pelo agente de contratação, ou havendo entrega de amostra fora das especificações previstas no Anexo V – Termo de Referência, a proposta do licitante será recusada.

8.13.4. Se a amostra apresentada pelo primeiro classificado não for aceita, o agente de contratação analisará a aceitabilidade da proposta ou lance ofertado pelo segundo classificado.

8.13.4.1. Seguir-se-á com a verificação da amostra e, assim, sucessivamente, até a verificação de uma que atenda às especificações constantes no Anexo V - Termo de Referência.

8.14. Será vencedor o licitante que atender a íntegra do Edital e ofertar o menor preço ou o maior desconto ou retorno econômico, considerando o critério de julgamento previsto no [Anexo I – CEE 18](#).

8.15. A classificação dos lances apresentados, a indicação da proposta vencedora e demais informações relativas à sessão pública constarão de ata divulgada no sistema eletrônico, sem prejuízo das demais formas de publicidade previstas na legislação pertinente.

9. HABILITAÇÃO

9.1. Os licitantes poderão encaminhar, concomitantemente com a proposta com a descrição do objeto ofertado, os documentos de habilitação exigidos no edital, até a data e horário estabelecidos para abertura da sessão pública, caso a documentação de habilitação não seja enviada juntamente com a proposta, após o aceite definitivo da proposta vencedora, no prazo mínimo de 02 horas definido pelo agente de contratação, o licitante será convocado a encaminhar eletronicamente, por meio do sistema em que foi realizada a disputa, os documentos de habilitação abaixo discriminados:

9.2. Documentos Relativos à Habilitação Jurídica:

9.2.1. Registro comercial, no caso de empresa individual;

9.2.2. Ato constitutivo, estatuto ou contrato social em vigor, devidamente registrado, em se tratando de sociedades comerciais, e, no caso de sociedades por ações, acompanhado de documentos de eleição de seus administradores;



Prefeitura Municipal de Dom Silvério
Estado de Minas Gerais

- 9.2.3. Inscrição do ato constitutivo, no caso de sociedades civis, acompanhada de prova de diretoria em exercício;
- 9.2.4. Decreto de autorização, em se tratando de empresa ou sociedade estrangeira em funcionamento no País, e ato de registro ou autorização para funcionamento expedido pelo órgão competente, quando a atividade assim o exigir;
- 9.3. Documentos Relativos à Regularidade Fiscal e Trabalhista:
- 9.3.1. Prova de inscrição no Cadastro Nacional de Pessoas Jurídicas (CNPJ);
- 9.3.2. Prova de inscrição no cadastro de contribuintes estadual ou municipal, se houver, relativo à sede do licitante, pertinente ao seu ramo de atividade e compatível com o objeto contratual, mediante apresentação do comprovante de inscrição ou outro documento hábil expedido pela respectiva fazenda pública que indique o número da inscrição.
- 9.3.3. Prova de regularidade para com a Fazenda Federal, Estadual e Municipal da sede do licitante;
- 9.3.4. Prova de regularidade relativa à Seguridade Social e ao Fundo de Garantia do Tempo de Serviço (FGTS), demonstrando situação regular no cumprimento dos encargos sociais instituídos por lei;
- 9.3.5. Prova de inexistência de débitos inadimplidos perante a Justiça do Trabalho, mediante a apresentação de Certidão Negativa de Débitos Trabalhistas (CNDT).
- 9.4. Documentos Relativos à Qualificação Técnica:
- 9.4.1. A comprovação de aptidão para o fornecimento do objeto se dará mediante apresentação da documentação constante do [Anexo I CEE 20](#), se indicado.
- 9.5. Documentos Relativos à Qualificação Econômico-Financeira:
- 9.6. Certidão negativa de falência expedida pelo distribuidor da sede do licitante.
- 9.7. Demais documentos constantes do [Anexo I CEE 21](#).
- 9.8. A entrega da documentação física original ou autenticada fica dispensada, podendo ser solicitada a qualquer momento em prazo estabelecido pelo agente de contratação, observada a sua guarda pelo agente de contratação pelo prazo de 10 (dez) anos.
- 9.9. 9. A documentação física original ou autenticada, quando solicitada deverá ser encaminhada ao endereço indicado no [Anexo I – CEE 22](#).
- 9.10. Na falta de consignação do prazo de validade dos documentos, exceto item 9.2 e subitens, serão considerados válidos pelo prazo de 90 (noventa) dias contados da data de sua emissão.
- 9.11. Os documentos referentes à habilitação do licitante deverão estar válidos no dia de abertura da sessão pública.
- 9.12. Caso a data do julgamento da habilitação não coincidir com a da abertura da sessão, e não for possível ao agente de contratação verificar esta condição por meio de consulta a sites oficiais, o licitante será convocado a encaminhar no prazo de no mínimo 2 horas, documento válido que comprove sua condição de habilitação na data da convocação, sob pena de inabilitação, ressalvado o disposto quanto à



**Prefeitura Municipal de Dom Silvério
Estado de Minas Gerais**

comprovação de regularidade fiscal das microempresas e empresas de pequeno porte, conforme estatui o art. 43, §1º, da Lei Complementar nº 123/2006.

9.13. Quando da apreciação dos documentos para habilitação, o agente de contratação procederá ao que segue:

9.13.1. Se os documentos para habilitação não estiverem completos e corretos, ou contrariarem qualquer dispositivo deste Edital, o agente de contratação considerará o licitante inabilitado;

9.13.2. No caso de inabilitação do primeiro classificado, serão retomados os procedimentos, respeitada a ordem de classificação do licitante que tenha apresentado lance mais vantajoso, e assim sucessivamente, até que sejam atendidas as condições do Edital.

9.14. Os licitantes remanescentes ficam obrigados a atender à convocação e a assinar, quando for o caso, o contrato no prazo fixado pelo Município, ressalvados os casos de vencimento das respectivas propostas, sujeitando-se às penalidades cabíveis no caso de recusa.

10. PEDIDOS DE ESCLARECIMENTOS, IMPUGNAÇÕES E RECURSOS

10.1. ESCLARECIMENTOS E IMPUGNAÇÕES

10.1.1. Os esclarecimentos quanto ao edital poderão ser solicitados ao agente de contratação em até 3 (três) dias úteis anteriores à data fixada para a abertura da licitação, conforme informado no [Anexo I – CEE 23](#).

10.1.2. Qualquer pessoa é parte legítima para impugnar este Edital por irregularidade na aplicação da Lei nº 14.133, de 2021, devendo protocolar o pedido até 3 (cinco) dias úteis antes da data da abertura do certame.

10.1.2.1. As impugnações ao Edital deverão ser dirigidas ao agente de contratação nos endereços indicados no [Anexo I – CEE 24](#).

10.1.2.2. O licitante que apresentar impugnação deverá encaminhar suas razões fundamentadas ao agente de contratação, que responderá e submeterá à aprovação da autoridade competente.

10.1.2.3. A impugnação feita tempestivamente não impedirá o licitante de participar do processo licitatório até o trânsito em julgado da decisão a ela pertinente.

10.1.2.4. Acolhida a impugnação contra o instrumento convocatório, será definida e publicada nova data para realização do certame, quando da resposta resultar alteração que interfira na elaboração da proposta.

10.1.3. Decairá do direito de impugnação ao Edital ou de solicitar esclarecimento o licitante ou interessado que não se manifestar no prazo e forma estabelecidos nos itens 10.1 e 10.2.

10.1.4. A resposta à impugnação ou ao pedido de esclarecimento será divulgada na forma do item 1.8 deste edital no prazo de até 3 (três) dias úteis, limitado ao último dia útil anterior à data da abertura do certame.



Prefeitura Municipal de Dom Silvério
Estado de Minas Gerais

10.1.5. As impugnações e pedidos de esclarecimentos não suspendem os prazos previstos no certame.

10.1.6. A concessão de efeito suspensivo à impugnação é medida excepcional e deverá ser motivada pelo agente de contratação, nos autos do processo de licitação.

10.2. RECURSOS

10.2.1. A interposição de recurso referente ao julgamento das propostas, à habilitação ou inabilitação de licitantes, à anulação ou revogação da licitação, observará o disposto no art. 165 da Lei nº 14.133/2021 e, de forma complementar, o regulamento expedido pelo Município de Dom Silvério disponível no endereço eletrônico/URL indicado no item 1.5.5.

10.2.2. O prazo recursal é de 3 (três) dias úteis, contados da data de intimação ou de lavratura da ata.

10.2.3. Quando o recurso apresentado impugnar o julgamento das propostas ou o ato de habilitação ou inabilitação do licitante:

10.2.3.1. A intenção de recorrer deverá ser manifestada imediatamente, sob pena de preclusão.

10.2.3.2. O prazo para apresentação das razões recursais será iniciado na data de intimação ou de lavratura da ata de habilitação ou inabilitação.

10.2.4. Na hipótese de adoção da inversão de fases prevista no § 1º do art. 17 da Lei nº 14.133/2021, o prazo para apresentação das razões recursais será iniciado na data de intimação da ata de julgamento.

10.2.5. Os recursos deverão ser encaminhados em campo próprio do sistema eletrônico/plataforma responsável pela realização do certame.

10.2.6. O recurso será dirigido à autoridade que tiver editado o ato ou proferido a decisão recorrida, a qual poderá reconsiderar sua decisão no prazo de 3 (três) dias úteis, ou, nesse mesmo prazo, encaminhar recurso para a autoridade superior, a qual deverá proferir sua decisão no prazo de 10 (dez) dias úteis, contado do recebimento dos autos.

10.2.7. Os recursos interpostos fora do prazo não serão conhecidos.

10.2.8. O prazo para apresentação de contrarrazões ao recurso pelos demais licitantes será de 3 (três) dias úteis, contados da data da intimação pessoal ou da divulgação da interposição do recurso, na forma do item 1.8 do edital, assegurada a vista imediata dos elementos indispensáveis à defesa de seus interesses.

10.2.9. O recurso e o pedido de reconsideração terão efeito suspensivo do ato ou da decisão recorrida até que sobrevenha decisão final da autoridade competente.

10.2.10. O acolhimento do recurso invalida tão somente os atos insuscetíveis de aproveitamento.

10.2.11. Os autos do processo permanecerão com vista franqueada aos interessados no sítio eletrônico indicado no [Anexo I – CEE 25](#).

11. ADJUDICAÇÃO E HOMOLOGAÇÃO



Prefeitura Municipal de Dom Silvério Estado de Minas Gerais

11.1. O objeto da licitação será adjudicado ao licitante declarado vencedor, por ato do agente de contratação, caso não haja interposição de recurso, ou pela autoridade competente, após a regular decisão dos recursos apresentados.

11.2. Constatada a regularidade dos atos praticados, a autoridade competente homologará o procedimento licitatório.

11.3. Os atos de adjudicação e homologação observarão a forma e procedimento estabelecidos nos regulamentos expedidos pelo Município de Dom Silvério disponíveis no endereço eletrônico/URL indicado no item 1.5.5.

12. CONTRATO

12.1. O licitante vencedor terá o prazo de 05 (cinco) dias úteis contados a partir da convocação para assinatura do contrato junto ao órgão de gestão de contratos do Município, sujeitando-se às penalidades cabíveis no caso de não atendimento da demanda.

12.1.1. O prazo previsto poderá ser prorrogado, por justo motivo, a critério do Município de Dom Silvério, mediante solicitação fundamentada do interessado.

12.2. A assinatura do contrato será realizada, preferencialmente, de forma eletrônica, nos termos da lei nº 14.630/2020.

12.3. A formalização de contrato observará a minuta consta de Anexo do edital, as disposições constantes neste item 12 e, por fim, o regulamento expedido pelo Município de Dom Silvério disponível no endereço eletrônico/IURL indicado no item 1.5.5.

13. FISCALIZAÇÃO E GESTÃO DO CONTRATO

13.1. A fiscalização e a gestão da execução do contrato competirá, respectivamente, ao fiscal e ao gestor de contrato indicados no Anexo V – Termo de Referência ou no termo de contrato a ser firmado.

13.2. A fiscalização e a gestão do contrato observará o regulamento específico fiscalização e de gestão de contratos expedidos pelo Município de Dom Silvério disponível no endereço eletrônico/URL indicado no item 1.5.5 deste edital.

14. ENTREGA DO OBJETO E CONDIÇÕES DE PAGAMENTO

14.1. A atividade de recebimento é condição prévia e essencial ao pagamento da contraprestação pelo Município de Dom Silvério do fornecimento do objeto, representando a confirmação de que o objeto do contrato foi efetivamente executado em conformidade com os requisitos qualitativos, quantitativos, bem como o preço, a forma e prazo estipulados.

14.2. O recebimento será realizado com obediência às regras previstas no Anexo V – Termo de Referência, observadas as seguintes diretrizes:



Prefeitura Municipal de Dom Silvério
Estado de Minas Gerais

14.2.1. Em se tratando de compras, locação de equipamentos e bens, serviços profissionais não enquadrados como de engenharia:

14.2.2. Provisoriamente, pelo fiscal designado no contrato, mediante relatório lançado no documento fiscal ou similar, que ateste a qualidade, especificação e quantidade do material, bem, serviço ou locação e sua aceitação, no prazo estipulado no contrato;

14.2.3. Definitivamente, a cargo do gestor de contrato designado por ato formal expedido pelo Município de Dom Silvério, com base na verificação do trabalho realizado pela fiscalização.

14.3. O objeto do contrato poderá ser rejeitado, no todo ou em parte, quando estiver em desacordo com o contrato.

14.4. O recebimento provisório ou definitivo não excluirá a responsabilidade civil pela solidez e pela segurança da obra ou serviço nem a responsabilidade ético-profissional pela perfeita execução do contrato, nos limites estabelecidos pela lei ou pelo contrato.

14.5. Os prazos e os métodos para a realização dos recebimentos provisório e definitivo serão definidos no contrato.

14.6. O pagamento será realizado somente após a conclusão da fase de liquidação da despesa.

14.6.1. Na realização dos pagamentos deverão ser observadas as disposições dos arts. 141 a 146 da Lei nº 14.133/2021 e, de forma complementar, os regulamentos expedidos pelo Município de Dom Silvério referentes à fiscalização e gestão de contratos e ao recebimento provisório e definitivo, conforme endereço eletrônico indicado no item 1.5.5.

14.6.2. São documentos para fins de liquidação e pagamento:

14.6.2.1. Nota fiscal;

14.6.2.2. Fatura de locação;

14.6.2.3. Recibo de pagamento autônomo;

14.6.2.4. Nota de liquidação e pagamento;

14.6.3. Os processos de pagamento devem ser instruídos com os documentos que habilitem a correspondente liquidação e pagamento.

14.6.4. Competirá ao gestor de contratos promover junto a autoridade administrativa competente a formalização da liquidação do empenho para fins de pagamento, devendo apurar:

14.6.4.1. A origem e o objeto do que se deve pagar;

14.6.4.2. A importância exata a pagar;

14.6.4.3. A quem se deve pagar a importância para extinguir a obrigação.

14.6.4.4. A comprovação da regular prestação do objeto contratado.

15. REAJUSTAMENTO E REEQUILÍBRIO ECONÔMICO-FINANCEIRO

15.1. O reajustamento do contrato ocorrerá a cada período de 12 (doze) meses, adotando por referência a data de formalização da proposta.

15.2. O reajustamento adotará o índice indicado no [Anexo I – CEE 27](#) acumulado no período indicado no item anterior.



Prefeitura Municipal de Dom Silvério Estado de Minas Gerais

15.3. O reequilíbrio econômico-financeiro do contrato, conforme o caso, observará a matriz de riscos indicada no item 16.

16. MATRIZ DE RISCOS

16.1. O contrato poderá identificar os riscos contratuais previstos e presumíveis e prever matriz de alocação de riscos, alocando-os entre contratante e contratado, mediante indicação daqueles a serem assumidos pelo Município de Dom Silvério ou pelo contratado ou daqueles a serem compartilhados.

16.2. A alocação de riscos de que trata o item precedente considerará, em compatibilidade com as obrigações e os encargos atribuídos às partes no contrato, a natureza do risco, o beneficiário das prestações a que se vincula e a capacidade de cada parte para melhor gerenciá-lo.

16.3. Os riscos que tenham cobertura oferecida por seguradoras serão preferencialmente transferidos ao contratado.

16.4. A alocação dos riscos contratuais será quantificada para fins de projeção dos reflexos de seus custos no valor estimado da contratação.

16.5. A matriz de alocação de riscos definirá o equilíbrio econômico-financeiro inicial do contrato em relação a eventos supervenientes e deverá ser observada na solução de eventuais pleitos das partes.

16.6. Sempre que atendidas as condições do contrato e da matriz de alocação de riscos, será considerado mantido o equilíbrio econômico-financeiro, renunciando as partes aos pedidos de restabelecimento do equilíbrio relacionados aos riscos assumidos, exceto no que se refere:

16.6.1. Às alterações unilaterais determinadas pela Administração.

16.6.2. Ao aumento ou à redução, por legislação superveniente, dos tributos diretamente pagos pelo contratado em decorrência do contrato.

16.7. São aplicáveis a alocação de riscos as normas e regulamentos expedidos pelo Município de Dom Silvério disponíveis no endereço eletrônico/URL indicado no item 1.5.5.

17. GARANTIAS

17.1. A formalização de garantia observará o disposto nos arts. 96 a 102 da Lei nº 14.133/2021 e, de forma complementar, o regulamento expedido pelo Município de Dom Silvério constante de endereço eletrônico/URL indicada no item 1.5.5.

17.2. A critério do Município de Dom Silvério, poderá ser exigida garantia, mediante indicação no [Anexo I – CEE 28](#).

17.3. Serão admitidas as seguintes modalidades de garantia:

17.3.1. Caução em dinheiro ou em títulos da dívida pública emitidos sob a forma escritural, mediante registro em sistema centralizado de liquidação e de custódia autorizado pelo Banco Central do Brasil, e avaliados por seus valores econômicos, conforme definido pelo Ministério da Economia;

17.3.2. Seguro-garantia;



Prefeitura Municipal de Dom Silvério Estado de Minas Gerais

17.3.3. Fiança bancária emitida por banco ou instituição financeira devidamente autorizada a operar no País pelo Banco Central do Brasil.

17.4. A garantia observará os seguintes percentuais calculados sobre o valor do contrato:

17.4.1. Até 5% (cinco por cento) nas contratações de serviços e fornecimentos;

17.4.2. Até 10% (dez por cento) nas contratações em que exista justificativa decorrente de complexidade técnica e dos riscos envolvidos conforme indicação constante da matriz de riscos;

17.5. O **Município de Dom Silvério** poderá exigir a prestação de garantia adicional como condição para o pagamento antecipado.

17.5.1. O valor da garantia oferecida corresponderá, em regra, à integralidade do valor previsto como pagamento antecipado na hipótese do item 17.4.

17.6. O valor da garantia poderá ser reduzido com base na matriz de riscos do contrato.

18. INFRAÇÕES E SANÇÕES ADMINISTRATIVAS

18.1. Nos termos dos arts. 155 a 162 da Lei nº 14.133/2021, serão aplicadas as sanções administrativas nas seguintes hipóteses:

18.1.1. Advertência, aplicável ao responsável que der causa à inexecução parcial do contrato quando não se justificar a imposição de penalidade mais grave;

18.1.2. Impedimento de licitar e contratar, quando não se justificar a imposição de penalidade mais grave, aplicável ao responsável que:

18.1.2.1. Incurrir na inexecução parcial do contrato que cause grave dano ao Município de Dom Silvério, ao funcionamento dos serviços públicos ou ao interesse coletivo;

18.1.2.2. Incurrir na inexecução total do contrato;

18.1.2.3. Deixar de entregar a documentação exigida para o certame;

18.1.2.4. Não manter a proposta, salvo em decorrência de fato superveniente devidamente justificado;

18.1.2.5. Não celebrar o contrato ou não entregar a documentação exigida para a contratação, quando convocado dentro do prazo de validade de sua proposta;

18.1.2.6. Ensejar o retardamento da execução ou da entrega do objeto da licitação sem motivo justificado;

18.1.3. Declaração de idoneidade para licitar ou contratar, aplicável ao responsável que:

18.1.3.1. Apresentar declaração ou documentação falsa exigida para o certame ou prestar declaração falsa durante a licitação ou a execução do contrato;

18.1.3.2. Fraudar a licitação ou praticar ato fraudulento na execução do contrato;

18.1.3.3. Comportar-se de modo inidôneo ou cometer fraude de qualquer natureza;

18.1.3.4. Praticar atos ilícitos com vistas a frustrar os objetivos da licitação;

18.1.3.5. Praticar ato lesivo previsto no art. 5º da Lei nº 12.846/2013¹;

¹ Lei nº 12.846/2013:

[...]



Prefeitura Municipal de Dom Silvério Estado de Minas Gerais

18.1.3.6. Nas infrações administrativas indicadas no subitem 18.1.2 e subitens que justifiquem a imposição de penalidade mais grave que a sanção de impedimento de licitar e contratar.

18.1.4. Multa, a ser aplicada ao responsável que der causa a infrações administrativas será calculada observando o valor mínimo de 0,5% (meio por cento) e máximo de 30% (trinta por cento) do valor estimado para a licitação, da ata registrada ou do contrato licitado ou celebrado no caso de contratação direta na hipótese do responsável que der causa a infrações administrativas puníveis com as sanções de advertência, impedimento de licitar e contratar e declaração de inidoneidade indicadas neste edital, observada a cumulação de aplicação de sanções prevista no §7º do art. 156 da Lei nº 14.133/2021.

18.1.4.1. Sem prejuízo de aplicação do disposto no item 18.1.4, será aplicável a penalidade de multa:

18.1.4.1.1. Igual ou superior a 0,5% (meio por cento) e igual ou inferior a 15% (quinze por cento) para as seguintes infrações administrativas:

18.1.4.1.1.1. Deixar de entregar a documentação exigida para o certame ou não entregar qualquer documento que tenha sido solicitado pelo/a agente de contratação/a durante o certame;

18.1.4.1.1.2. Salvo em decorrência de fato superveniente devidamente justificado, não manter a proposta em especial quando:

18.1.4.1.1.2.1. Não enviar a proposta adequada ao último lance ofertado ou após a negociação;

18.1.4.1.1.2.2. Recusar-se a enviar o detalhamento da proposta quando exigível;

18.1.4.1.1.2.3. Pedir para ser desclassificado quando encerrada a etapa competitiva;

Art. 5º Constituem atos lesivos à administração pública, nacional ou estrangeira, para os fins desta Lei, todos aqueles praticados pelas pessoas jurídicas mencionadas no parágrafo único do art. 1º, que atentem contra o patrimônio público nacional ou estrangeiro, contra princípios da administração pública ou contra os compromissos internacionais assumidos pelo Brasil, assim definidos:

I - prometer, oferecer ou dar, direta ou indiretamente, vantagem indevida a agente público, ou a terceira pessoa a ele relacionada;

II - comprovadamente, financiar, custear, patrocinar ou de qualquer modo subvencionar a prática dos atos ilícitos previstos nesta Lei;

III - comprovadamente, utilizar-se de interposta pessoa física ou jurídica para ocultar ou dissimular seus reais interesses ou a identidade dos beneficiários dos atos praticados;

IV - no tocante a licitações e contratos:

a) frustrar ou fraudar, mediante ajuste, combinação ou qualquer outro expediente, o caráter competitivo de procedimento licitatório público;

b) impedir, perturbar ou fraudar a realização de qualquer ato de procedimento licitatório público;

c) afastar ou procurar afastar licitante, por meio de fraude ou oferecimento de vantagem de qualquer tipo;

d) fraudar licitação pública ou contrato dela decorrente;

e) criar, de modo fraudulento ou irregular, pessoa jurídica para participar de licitação pública ou celebrar contrato administrativo;

f) obter vantagem ou benefício indevido, de modo fraudulento, de modificações ou prorrogações de contratos celebrados com a administração pública, sem autorização em lei, no ato convocatório da licitação pública ou nos respectivos instrumentos contratuais; ou

g) manipular ou fraudar o equilíbrio econômico-financeiro dos contratos celebrados com a administração pública;

V - dificultar atividade de investigação ou fiscalização de órgãos, entidades ou agentes públicos, ou intervir em sua atuação, inclusive no âmbito das agências reguladoras e dos órgãos de fiscalização do sistema financeiro nacional.

§ 1º Considera-se administração pública estrangeira os órgãos e entidades estatais ou representações diplomáticas de país estrangeiro, de qualquer nível ou esfera de governo, bem como as pessoas jurídicas controladas, direta ou indiretamente, pelo poder público de país estrangeiro.

§ 2º Para os efeitos desta Lei, equiparam-se à administração pública estrangeira as organizações públicas internacionais.

§ 3º Considera-se agente público estrangeiro, para os fins desta Lei, quem, ainda que transitoriamente ou sem remuneração, exerça cargo, emprego ou função pública em órgãos, entidades estatais ou em representações diplomáticas de país estrangeiro, assim como em pessoas jurídicas controladas, direta ou indiretamente, pelo poder público de país estrangeiro ou em organizações públicas internacionais.



Prefeitura Municipal de Dom Silvério Estado de Minas Gerais

- 18.1.4.1.1.2.4. Deixar de apresentar amostra;
- 18.1.4.1.1.2.5. Apresentar proposta ou amostra em desacordo com as especificações do edital;
- 18.1.4.1.1.3. Não celebrar o contrato ou não entregar a documentação exigida para a contratação, quando convocado dentro do prazo de validade de sua proposta;
- 18.1.4.1.1.3.1. Recusar-se, sem justificativa, a assinar o contrato ou a aceitar ou retirar o instrumento equivalente no prazo estabelecido pela Administração;
- 18.1.4.1.2. Superior a 15% (quinze por cento) e inferior ou igual a 30% (trinta por cento) para as seguintes infrações administrativas:
 - 18.1.4.1.2.1. Apresentar declaração ou documentação falsa exigida para o certame ou prestar declaração falsa durante a licitação.
 - 18.1.4.1.2.2. Fraudar a licitação.
 - 18.1.4.1.2.3. Comportar-se de modo inidôneo ou cometer fraude de qualquer natureza, em especial quando:
 - 18.1.4.1.2.3.1. Agir em conluio ou em desconformidade com a lei.
 - 18.1.4.1.2.3.2. Induzir deliberadamente a erro no julgamento.
 - 18.1.4.1.2.3.3. Apresentar amostra falsificada ou deteriorada.
 - 18.1.4.1.2.4. Praticar atos ilícitos com vistas a frustrar os objetivos da licitação.
 - 18.1.4.1.2.5. Praticar ato lesivo previsto no art. 5º da Lei n.º 12.846/2013.
- 18.2. A sanção administrativa de impedimento de licitar e contratar impedirá o responsável de licitar ou contratar no âmbito do Município de Dom Silvério pelo prazo máximo de 03 (três) anos.
- 18.3. A sanção administrativa de inidoneidade para licitar e contratar impedirá o responsável de licitar ou contratar no âmbito da administração direta e indireta de todos os Entes públicos da federação pelo prazo mínimo de 03 (três) anos e máximo de 06 (seis) anos.
- 18.4. Se o valor aplicado pela sanção, somado às indenizações cabíveis, ultrapassar o valor de pagamento eventualmente devido pelo Município de Dom Silvério ao contratado, será promovida de forma cumulativa:
 - 18.4.1. A compensação da sanção e eventuais indenizações no valor pendente de pagamento ao contratado;
 - 18.4.2. Eventual diferença não compensada no item anterior seja descontada da garantia prestada ou será cobrada judicialmente.
- 18.5. A aplicação das sanções administrativas previstas neste ato convocatório não exclui, nem afasta, a obrigação de reparação de integral de eventual dano causado ao Município de Dom Silvério.
- 18.6. A dosimetria das sanções administrativas e o respectivo processo administrativo de apuração e eventual responsabilização mediante aplicação de sanção administrativa observará o regulamento próprio expedido constante de endereço eletrônico no sítio oficial do Município de Dom Silvério indicado no item 1.5.5

19. DISPOSIÇÕES FINAIS

- 19.1. A homologação do resultado desta licitação não implicará direito à contratação.
- 19.2. As normas disciplinadoras da licitação serão sempre interpretadas em favor da ampliação da disputa entre os interessados, desde que não comprometam o interesse



Prefeitura Municipal de Dom Silvério
Estado de Minas Gerais

do Município de Dom Silvério, o princípio da isonomia, a finalidade e a segurança da contratação e aos demais princípios indicados no item 1.6 deste edital.

19.3. Os licitantes assumem todos os custos de preparação e apresentação de suas propostas e o Município de Dom Silvério não será, em nenhum caso, responsável por esses custos, independentemente da condução ou do resultado do processo licitatório.

19.4. Na contagem dos prazos estabelecidos neste Edital e seus Anexos, excluir-se-á o dia do início e incluir-se-á o do vencimento, somente se iniciando ou encerrando os prazos em dias de expediente no Município de Dom Silvério.

19.5. Na contagem dos prazos, na hipótese de publicação do ato em mais de um meio, será considerado como parâmetro para a contagem de início do prazo a última publicação realizada.

19.6. É facultado ao agente de contratação ou a autoridade competente, em qualquer fase do processo, promover diligência destinada a esclarecer ou complementar a instrução do processo e a aferição do ofertado, bem como solicitar a órgãos competentes a elaboração de pareceres técnicos destinados a fundamentar as decisões.

19.7. Qualquer solicitação de prorrogação de prazo para fornecimento de produtos, decorrentes desta concorrência.

19.8. O desatendimento de exigências formais não essenciais não importará o afastamento do licitante, desde que seja possível o aproveitamento do ato, observados os princípios da isonomia e do interesse público.

19.9. Em caso de divergência entre disposições deste Edital e de seus anexos ou demais peças que compõem o processo, prevalecerá as deste Edital.

19.10. O Edital e seus anexos estão disponíveis, na íntegra, no Portal Nacional de Contratações Públicas (PNCP) e na forma indicada no [Anexo I – CEE 25](#).

20. ANEXOS

20.1. Anexo I – Condições Específicas do Edital – CEE

20.2. Anexo II – Documento de Formalização de Demanda - DFD

20.3. Anexo III – Estudo Técnico Preliminar

20.3.1. Anexo IV – Matriz de Riscos

20.3.2. Anexo V – Termo de Referência

20.4. Anexo VI – Minuta de Contrato

20.5. Anexo VII – Modelo de Declarações

Dom Silvério, 05 de fevereiro de 2026

Giciane dos Santos Machado
Agente de Contratação



Prefeitura Municipal de Dom Silvério
Estado de Minas Gerais

ANEXO I CONDIÇÕES ESPECÍFICAS DO
EDITAL (CEE)

Cláusula da Condição Específica do Edital (CEE)	Referência	Condição Específica do Edital
CEE 01	Descrição do objeto	CONTRATAÇÃO DE EMPRESA DE ENGENHARIA/ARQUITETURA PARA EXECUÇÃO DE OBRA DE REFORMA DO ANFITEATRO AFRÂNIO GUIMARÃES CORDEIRO, LOCALIZADO NA RUA JOSÉ DE SOUZA ROCHA, Nº 257, BAIRRO CAMPESTRE, DOM SILVÉRIO/MG
CEE 02	Dados de atuação do processo	Número do processo administrativo: 21/2026 Data autuação processo administrativo: 02/02/2026 Número do tipo de procedimento: Concorrência Eletrônica 001/2026
CEE 03	Pedidos de esclarecimentos, informações, impugnações e recursos	Pedidos de esclarecimentos e informações: licitacao@domsilverio.mg.gov.br Impugnações e recursos: licitacao@domsilverio.mg.gov.br e https://licitar.digital/ Esclarecimentos, informações, impugnações - até o dia 23/02/2026
CEE 04	Plataforma eletrônica de realização do procedimento	URL da plataforma de disputa: https://licitar.digital/ e https://licitar.digital/
CEE 05	Data e horário sessão pública	Data: 26/02/2026 Horário:09:00 horas
CEE 06	Empresas participando na forma de Município	Será permitida participação de Consórcio: Se permitida a participação de Consórcio, deverão ser atendidas as seguintes condições: 1) comprovação de compromisso público ou particular de constituição do Consórcio, subscrito pelos consorciados; 2) indicação da empresa líder do Consórcio, que será responsável por sua representação perante a Administração; 3) admissão, para efeito de habilitação técnica, do somatório dos quantitativos de cada consorciado e, para efeito de habilitação econômico-financeira, do somatório dos valores de cada consorciado; 3) impedimento de a empresa consorciada participar, na mesma licitação, de mais de um Município ou de forma isolada; 4) responsabilidade solidária dos integrantes pelos atos praticados em consórcio, tanto na fase de licitação quanto na de execução do contrato.



Prefeitura Municipal de Dom Silvério
Estado de Minas Gerais

		<p>5) acréscimo de 10% (dez por cento) sobre o valor exigido de licitante individual para a habilitação econômico-financeira ou inserir justificativa pelo não acréscimo;</p> <p>6) Dispensa do acréscimo previsto no item 5 aos consórcios compostos, em sua totalidade, de microempresas e pequenas empresas.</p> <p>7) Obrigação de promoção, antes da celebração do contrato, a constituição e o registro do consórcio, nos termos do compromisso referido item 1.</p> <p>8) Substituição de consorciado mediante prévia e expressa autorização do Município de Dom Silvério e desde que a nova empresa do consórcio possua, no mínimo, os mesmos quantitativos para efeito de habilitação técnica e os mesmos valores para efeito de qualificação econômico-financeira apresentados pela empresa substituída para fins de habilitação do Município no processo licitatório que originou o contrato.</p> <p>a) Impedimento de participação de empresa consorciada, na mesma licitação, através de mais de um Município ou isoladamente;</p> <p>b) Responsabilidade solidária dos integrantes pelos atos praticados em consórcio, tanto na fase de licitação quanto na de execução do contrato;</p> <p>c) Liderança obrigatoriamente à empresa brasileira, no consórcio de empresas brasileiras e estrangeiras;</p> <p>d) Obrigatoriedade de constituição e registro do consórcio antes da celebração do contrato nos termos do compromisso subscrito pelos consorciados.</p> <p>II – Para fins de Habilitação, os consórcios deverão apresentar os seguintes documentos:</p> <p>a) Comprovação do compromisso público ou particular de constituição, subscrito pelos consorciados;</p> <p>b) Indicação da empresa líder do consórcio que deverá:</p> <p>b.1) responsabilizar-se por todas as comunicações e informações perante o contratante;</p> <p>b.2) responsabilizar-se pelo contrato a ser firmado, sob os aspectos técnicos e administrativos, com poderes expressos inclusive para transferir, requerer, receber e dar quitação, tanto para fins desta concorrência, quanto na execução do contrato, sem prejuízo da responsabilidade de cada um dos consorciados; b.3) ter poderes expressos para receber citação e responder administrativa e judicialmente pelo consórcio;</p> <p>b.4) ter poderes expressos para representar o consórcio em todas as fases desta concorrência, podendo inclusive interpor e desistir de recursos, assinar contratos e praticar todos os atos necessários visando à perfeita execução de seu objeto até a sua conclusão;</p> <p>c) os previstos neste Edital no item referente à Habilitação, por parte de cada consorciado, admitindo-se, para efeito de qualificação técnica, o somatório dos quantitativos de cada</p>
--	--	---



Prefeitura Municipal de Dom Silvério
Estado de Minas Gerais

		consorciado, e, para efeito de qualificação econômico-financeira, o somatório dos valores de cada consorciado, na proporção de sua respectiva participação, podendo a Administração estabelecer, para o consórcio, um acréscimo de até 10% [limitado a 30% (trinta por cento)] dos valores exigidos para licitante individual, inexigível este acréscimo para os consórcios compostos, em sua totalidade, por micro e pequenas empresas assim definidas em lei.
CEE 07	Desenvolvimento econômico e social local e regional – art. 47 da LC 123/06	[Não se aplica]
CEE 08	Participação ampla e restrita – art. 48, I da LC 123/06	[Não se aplica]
CEE 09	Subcontratação de ME's e EPP's – art. 48, II da LC 123/06	[Não se aplica]
CEE 10	Entes Públicos Participantes	Nos termos do art. 86, <i>caput</i> , da Lei nº 14.133/2021 [NÃO HÁ] Entes públicos participantes ou por não se tratar de procedimento auxiliar de registro de preços
CEE 11	Entes Públicos Consorciados	[NÃO SE APLICA] o art. 181 da Lei nº 14.133/2021
CEE 12	Formato/descrição da proposta	A formação de preços deverá observar os valores unitários indicados na planilha orçamentária constante de Anexo do edital, e ainda o disposto no art. 23, §§2º e 3º da Lei nº 14.133/2021, devendo atender ao critério de julgamento por menor preço global e regime de execução de empreitada por preço global.
CEE 13	Subcontratação	[Será admitida a subcontratação mediante prévia e formal autorização do Município até o limite de 25% (vinte e cinco por cento), vedada a subcontratação dos itens de maior relevância técnica do objeto apurado na forma do art. 67 da lie 14133/21
CEE 14	Inversão fases – Habilitação precedendo apresentação de propostas e lances	[Não será aplicada a inversão de fases]
CEE 15	Intervalo mínimo de lance	Intervalo mínimo de valor será de R\$500,00
CEE 16	Modo de disputa	Aberto
CEE 18	Critérios de aceitabilidade de preços	Valor máximo conforme consta da planilha orçamentária anexa ao Termo de Referência, Anexo V
CEE 19	Critérios de exequibilidade	A exequibilidade será apurada conforme consta no Decreto Municipal nº 393/2023



Prefeitura Municipal de Dom Silvério
Estado de Minas Gerais

CEE 20	Qualificação Técnica	A comprovação de aptidão deverá ser efetivada mediante apresentação de documentação complementar na forma, descrição e quantidade indicados no Anexo V – Termo de Referência;
CEE 21	Qualificação econômica-financeira	A comprovação de qualificação econômica-financeira deverá efetivada mediante apresentação dos seguintes documentos: a) Análise contábil da capacidade financeira do licitante, formalizada pelo contador responsável pela escrituração fiscal e contábil da empresa atestando que o índice de liquidez geral da empresa é igual ou maior a 1 visando a comprovação de que, no mínimo para cada R\$ 1,00 de dívida da empresa proponente exista no seu ativo, no mínimo R\$ 1,00 ou 10% do patrimônio líquido mínimo como forma de garantia de cumprimento das obrigações decorrentes da contratação. A apuração deverá ser em relação aos últimos dois exercícios financeiros já encerrados e exigíveis. b) A empresa licitante deverá comprovar que possui capital mínimo ou de patrimônio líquido mínimo equivalente a até 10% (dez por cento) do valor estimado da contratação.
CEE 22	Documentação original ou autenticada	Caso seja necessário, a documentação original ou autenticada deverá ser encaminhada ao seguinte endereço, constando no envelope externo os seguintes dados: ENDEREÇO DE ENCAMINHAMENTO : Prefeitura Municipal de Dom Silvério, Praça Presidente Vargas, 143, Centro, CEP 35.440-000 Dom Silvério/MG ENVELOPE DOCUMENTOS PARA HABILITAÇÃO/PROPOSTA PROCESSO ADMINISTRATIVO 21/2026 CONCORRÊNCIA 01/2026 RAZÃO SOCIAL DO LICITANTE CNPJ OU DOCUMENTO EQUIVALENTE
CEE 23	Esclarecimentos	As solicitações de esclarecimentos exclusivamente de forma eletrônica e deverão ser encaminhadas ao email: licitacao@domsilverio.mg.gov.br e https://licitar.digital/
CEE 24	Impugnações	As impugnações ao edital deverão ser encaminhadas da seguinte forma: Eletrônica, através do email: licitacao@domsilverio.mg.gov.br e https://licitar.digital/



Prefeitura Municipal de Dom Silvério
Estado de Minas Gerais

		A impugnação eletrônica deverá conter assinatura que possa identificar o signatário, observado o disposto na Lei nº 14.630/2020. Presencial mediante protocolo no endereço e horário: Prefeitura Municipal de Dom Silvério, Praça Presidente Vargas, 143, Centro, CEP 35.440-000 Dom Silvério/MG de segunda-feira a quinta-feira de 08h às 17h e sexta-feira de 08h às 16h.
CEE 25	Vista dos autos	A vista dos autos será eletrônica, mediante baixa/download dos arquivos no endereço eletrônico/URL: https://domsilverio.mg.gov.br/licitacoes/editais-de-licitacao e https://licitar.digital/ ;
CEE 26	Destinatário do objeto da licitação	O objeto do presente certame tem por finalidade atender ao Município de Dom Silvério
CEE 27	Índice de reajustamento	Será adotado o índice de reajuste de preço constante do Anexo V – termo de referência
CEE 28	Garantia	Será exigida garantia conforme Anexo V – Termo de Referência



PREFEITURA MUNICIPAL DE DOM SILVÉRIO
ESTADO DE MINAS GERAIS

Anexo II
DOCUMENTO DE FORMALIZAÇÃO DE DEMANDA

SETOR REQUISITANTE: Secretaria Municipal de Obras	
Responsável pela formalização da demanda: Euler Márcio Cunha Soares	Cargo: Secretário de Obras
Email: obras@domsilverio.mg.gov.br	

- 1. Identificação da demanda e justificativa da contratação da obra**
 - 1.1. Identificação da demanda**
 - 1.1.1. Reforma do Anfiteatro Afrânio Guimarães Cordeiro, localizado na rua José de Souza Rocha, nº 257, Bairro Campestre, Dom Silvério/MG.
 - 1.2. Justificativa da necessidade da contratação**

A reforma do Anfiteatro, se justifica pela necessidade de melhorar a segurança, o conforto, a acessibilidade e a funcionalidade do espaço para o público e usuários.
- 2. Dimensionamento da obra / serviço a ser contratado.**
 - 2.1. Valor estimado: R\$ 535.435,22 (Quinhentos e trinta e cinco mil, quatrocentos e trinta e cinco reais e vinte e dois centavos).
- 3. Previsão de prazo de execução**
 - 3.1. A obra possui previsão de execução por um prazo de 3 (três) meses.
- 4. Indicação do responsável pela fiscalização.**
 - 4.1. **Identificação do integrante responsável pela Fiscalização**

Nome do servidor: Fernando Ricardo Felix

Cargo: Engenheiro Civil

Lotação: Secretaria de Obras, Manutenção e Agricultura

E-mail: obras@domsilverio.mg.gov.br

Dom Silvério, 13 de janeiro de 2026

Euler Márcio Cunha Soares
Secretário de Obras



PREFEITURA MUNICIPAL DE DOM SILVÉRIO
ESTADO DE MINAS GERAIS

ANEXO III - ESTUDO TÉCNICO PRELIMINAR

1 – Responsável pela elaboração do ETP:

- Autoridade responsável pela formalização da demanda: Euler Márcio Cunha Soares - Secretário de obras.
- Agente Público da área técnica responsável pela orientação e preenchimento do ETP: Fernando Ricardo Felix – Engenheiro Civil
- Agente Público da área de licitações responsável pelo acompanhamento da elaboração do ETP: Daniela Braga Barcellos – Equipe de Apoio.

2 – Descrição da necessidade da contratação:

A reforma do Anfiteatro, se justifica pela necessidade de melhorar a segurança, o conforto, a acessibilidade e a funcionalidade do espaço para o público e usuários.

3 – Diretrizes que nortearão o ETP:

A contratação ocorrerá por execução indireta em regime de empreitada por preço global, e o critério de julgamento será o menor preço global.

4 – Plano anual de contratação:

O Município de Dom Silvério, no presente momento, não possui plano de contratação vigente para o exercício de 2026.

5 – Requisitos da contratação:

Contratação de empresa de engenharia com especialidade em obras civis de construção de edificações.

É requisito da contratação que os padrões de desempenho e qualidade sigam as especificações do projeto básico, definidas no termo de referência, por meio de especificações usuais de mercado.

Para a execução da obra, deverá ser observado o projeto elaborado. É necessário que seja previamente elaborado o projeto básico, dispensando-se o projeto executivo por se tratar de obra com especificações usuais no mercado, se enquadrando na hipótese descrita no art. 6º, *caput*, inciso XXV c/c o art. 18, *caput*, inciso II, parte final, todos da Lei nº 14.133/2021.

Previsão de possibilidade subcontratação para serviços complementares que não sejam de relevância técnica, mas necessários à conclusão e funcionalidade da obra, incluída a possibilidade de subcontratação prevista no art. 48, inciso II da Lei Complementar 123/2006.

A contratação demanda que a empresa participante ao certame comprove regular inscrição perante o CREA, comprovando também a existência de RT vinculado ao respectivo conselho de classe.



PREFEITURA MUNICIPAL DE DOM SILVÉRIO
ESTADO DE MINAS GERAIS

A empresa deverá possuir capacidade financeira para arcar com o fluxo de caixa necessário a execução do objeto.

6 – Estimativas de quantidades, interdependência com outras contratações e valor estimado:

Em anexo, foi elaborada a estimativa dos serviços. Adotamos por parâmetro os valores de referência SETOP 10/2025, ORSE 10/2025, SEM DESONERAÇÃO.

Em relação aos valores apurados, foi adotado o BDI de 24,74% para a construção, 15,24% para o fornecimento de materiais e o BDI de 20,90% para os serviços terceirizados.

A contratação em análise no presente ETP, após a sua realização, esgota integralmente o objeto pretendido, atingindo a sua finalidade de forma completa.

Quanto ao valor da contratação, foi estimado em R\$ 535.435,22 (Quinhentos e trinta e cinco mil, quatrocentos e trinta e cinco reais e vinte e dois centavos), conforme planilhas anexadas a este ETP.

7 – Descrição da solução como um todo, inclusive quanto à manutenção e à assistência técnica:

Diante dos requisitos da contratação e da narrativa quanto às dificuldades de estabelecimento de quantidades, a solução mais adequada para atendimento do estudo que se propõem segue delineada abaixo:

1 – Formalização de processo eletrônico de licitação, modalidade de concorrência, tendo por objeto a Reforma do Anfiteatro Afrânio Guimarães Cordeiro.

2 – As obras deverão ser executadas com a realização dos serviços, fornecimento de materiais incorporáveis aos serviços e, ainda, os equipamentos demandados para a execução dos serviços, sendo que todos os componentes, insumos e demais ações e serviços que sejam necessários para a execução da solução estarão compreendidos na proposta de serviços a ser apresentada, incluídos impostos e outros custos diretos e indiretos da empresa.

3 – Estabelecimento de regras rígidas e respectiva fiscalização quanto ao seu cumprimento, no que concerne a segurança de trabalho das equipes responsáveis pela execução;

4 - Quanto à qualidade, manutenção e garantia dos serviços executados, deverá ser promovida a gestão junto a empresa responsável para assegurar a completa reparação e/ou reposição de materiais e serviços defeituosos, além de assegurar a qualidade dos serviços executados conforme consta no artigo 618 do Código Civil.

8 – Justificativa para o não parcelamento da contratação:



PREFEITURA MUNICIPAL DE DOM SILVÉRIO
ESTADO DE MINAS GERAIS

O não parcelamento das obras/serviços se afigura mais satisfatório do ponto de vista de ampliar a uniformização da qualidade de execução dos serviços, como também a economicidade quanto aos custos na execução da obra, tais como administração local, mobilização, desmobilização, além do ganho de economia de escala na contratação global, dado o objeto pretendido na contratação.

9 – Resultados pretendidos ante a economicidade e eficiência:

O resultado pretendido é a gestão eficiente, planejada e resolutiva da execução de serviços objeto do ETP, acarretando benefícios qualitativos e o atendimento da população, além de resguardar a economicidade através de preços competitivos.

10 – Providências prévias à celebração do contrato e contratação correlata e/ou interdependentes:

Não há nenhuma providência prévia à celebração do contrato sob o encargo do Município, como não há contratação correlata e/ou interdependência de contratação.

11 – Possíveis impactos ambientais e respectivas medidas mitigadoras:

Caso seja necessária a licença ambiental da referida obra, a mesma será obtida pela própria Secretaria Municipal de Obras junto aos órgãos ambientais competentes, como condição prévia para a expedição de ordem de início.

12 – Conclusão sobre a solução da demanda de contratação:

A solução da demanda na forma apresentada neste ETP é viável do ponto de vista técnico e financeiro, concluindo pela formalização do processo de licitação, modalidade concorrência, observada a execução indireta em regime de empreitada por preço global.

Dom Silvério, 13 de janeiro de 2026

Euler Márcio Cunha Soares
Secretário Municipal de Obras



PREFEITURA MUNICIPAL DE DOM SILVÉRIO
ESTADO DE MINAS GERAIS

ANEXO IV: MATRIZ DE RISCOS

CONTRATANTE: PREFEITURA MUNICIPAL DE DOM SILVERIO		
OBRA: REFORMA DO ANFITEATRO AFRÂNIO GUIMARÃES CORDEIRO		
LOCAL: RUA JOSÉ DE SOUZA ROCHA, Nº 257, BAIRRO CAMPESTRE, DOM SILVÉRIO/MG		
Risco 01		
Risco:	O certame licitatório restar deserto, caso nenhuma empresa se interesse por sua execução ou fracassado, caso nenhuma das propostas apresentadas estejam dentro dos parâmetros estimados pela Administração.	
Possibilidade:	Média	
Impacto:	Alto	
Nível de Risco:	Baixo	
Fase do processo de contratação:	Seleção do fornecedor	
Alocação do Risco:	Contratante	
Danos:	Necessidade da republicação da licitação Atrasos para início e, conseqüentemente, para entrega da obra.	
Ações preventivas/Setor responsável	Correto planejamento das exigências postas para a contratação	Setor de Engenharia Civil/Setor de Licitações
Ações de contingência /setor responsável:	Verificar junto às empresas do ramo de atividade quais seriam os motivos do desinteresse pelo serviço no caso da licitação deserta ou revisão dos valores estimados no caso de licitação fracassada para uma possível repetição do certame.	Setor de Engenharia Civil/Setor de Licitações
Risco 02		
Risco:	A empresa vencedora do certame quando convocada, não assinar a ata de registro de preço e/ou o termo de contrato.	
Possibilidade:	Baixa	
Impacto:	Alto	
Nível de Risco:	Baixo	
Fase do processo de contratação:	Formalização contratual	
Alocação do Risco:	Contratante	
Danos:	Atrasos para início e, conseqüentemente, para entrega da obra.	
Ações preventivas/Setor responsável	Prever, dentre as cláusulas do Termo de Referência, sanções que contemplem esta situação, inclusive quanto ao Art. 58 da Lei 14133/2021.	Setor de Engenharia Civil



PREFEITURA MUNICIPAL DE DOM SILVÉRIO
ESTADO DE MINAS GERAIS

	Observar o prazo de validade da proposta apresentada na fase de licitação e enviar o contrato para assinatura dentro do prazo de vigência da proposta	Setor de Licitações
Ações de contingência /setor responsável:	Nos termos dos §§ 2º e 4º do Art. 90 da Lei 14.133/2021, convocar os licitantes remanescentes, na ordem de classificação, para a celebração do contrato.	Setor de Licitações
	Aplicar as sanções previstas na contratação, § 5º, Art. 90.	Setor de Licitações
Risco 03		
Risco:	Atrasos na assinatura do contrato ou na entrega das garantias contratuais.	
Possibilidade:	Média	
Impacto:	Baixo	
Nível de Risco:	Baixo	
Fase do processo de contratação:	Execução contratual	
Alocação do Risco:	Contratante	
Danos:	Atrasos para início e, conseqüentemente, para entrega das obras/serviços	
Ações preventivas/Setor responsável	Prever, dentre as cláusulas do Termo de Referência, sanções que contemplem esta situação.	Setor de Engenharia Civil
	Observar os prazos previstos para entrega do contrato assinado e das garantias contratuais e acompanhar a entrega, notificando a contratada caso seja verificada a ocorrência de atrasos.	Setor de Licitações
Ações de contingência /setor responsável:	Aplicar as sanções previstas na contratação, § 5º, Art. 90.	Setor de Licitações
Risco 04		
Risco:	Execução dos serviços com qualidade abaixo da especificada na contratação e/ou em desacordo com normas técnicas e legislações vigentes.	
Possibilidade:	Baixa	
Impacto:	Alto	
Nível de Risco:	Médio	
Fase do processo de contratação:	Execução contratual	
Alocação do Risco:	Contratada	
Danos:	Alteração dos custos inicialmente previstos para execução da obra.	



PREFEITURA MUNICIPAL DE DOM SILVÉRIO
ESTADO DE MINAS GERAIS

	Atrasos para conclusão da obra decorrentes da necessidade de refazimento de serviços.	
Ações preventivas/Setor responsável:	Fiscalizar continuamente a execução dos serviços, realizando visitas in loco.	Setor de Engenharia Civil
	Prever, dentre as cláusulas do Termo de Referência, sanções que contemplem esta situação.	Setor de Engenharia Civil
Ações de contingência /setor responsável:	Notificar prontamente a Contratada sempre que verificada a necessidade de correção de algum serviço já executado.	Setor de Engenharia Civil
	Aplicação das sanções previstas na contratação.	Setor de Licitações
Risco 05		
Risco:	Descumprimento das obrigações trabalhistas, previdenciárias e com FGTS pela Contratada.	
Possibilidade:	Baixa	
Impacto:	Alto	
Nível de Risco:	Baixo	
Fase do processo de contratação:	Execução contratual	
Alocação do Risco:	Contratante	
Danos:	Prejuízo aos trabalhadores alocados na execução do objeto.	
	Possibilidade de demandas judiciais trabalhistas contra a Contratante.	
Ações preventivas/Setor responsável	Prever, dentre as cláusulas do Termo de Referência, a responsabilidade exclusiva da Contratada sobre o pagamento das obrigações trabalhistas, previdenciárias e com FGTS.	Setor de Engenharia Civil
	Prever, dentre as cláusulas do Termo de Referência, sanções que contemplem esta situação.	Setor de Engenharia Civil
	Acompanhar e fiscalizar a execução do contrato, solicitando os documentos comprobatórios de cumprimento das obrigações trabalhistas, previdenciárias e com FGTS pela Contratada.	Setor de Licitações
	Prever a possibilidade de rescisão do contrato e a aplicação das penalidades cabíveis para os casos do não pagamento dos salários e demais verbas trabalhistas, bem como pelo não recolhimento das contribuições sociais, previdenciárias e para com o Fundo de Garantia do Tempo de Serviço (FGTS), em relação aos empregados	Setor de Engenharia Civil



PREFEITURA MUNICIPAL DE DOM SILVÉRIO
ESTADO DE MINAS GERAIS

	da contratada que efetivamente participarem da execução do contrato.	
Ações de contingência /setor responsável:	Retor o pagamento das medições, em valor proporcional ao inadimplemento, até que a situação seja regularizada.	Setor de Licitações/pagamentos
	Eventual rescisão contratual.	Setor de Licitações
Risco 06		
Risco:	Ocorrência de acidentes de trabalho durante a execução dos serviços.	
Possibilidade:	Baixa	
Impacto:	Médio	
Nível de Risco:	Baixo	
Fase do processo de contratação:	Execução contratual	
Alocação do Risco:	Contratada	
Danos:	Prejuízos ao trabalhador com a ocorrência de lesão corporal ou perturbação funcional que causa a morte ou a perda ou redução, permanente ou temporária, da capacidade para o trabalho.	
	Onerar o contrato com a possibilidade de pagamento de indenizações.	
Ações preventivas/Setor responsável	Prever, dentre as cláusulas do Termo de Referência, que a Contratada deverá responder por qualquer acidente de trabalho na execução dos serviços.	Setor de Engenharia Civil
	Prever, dentre as cláusulas do Termo de Referência, que a Contratada deverá cumprir as Normas Regulamentadoras de Segurança no Trabalho.	Setor de Engenharia Civil
	Avaliar, durante as visitas rotineiras da equipe de fiscalização, as condições do canteiro de obras, verificando a utilização de EPI (Equipamentos de Proteção Individual) e a instalação de Equipamentos de Proteção Coletiva.	Setor de Engenharia Civil
	Notificar a Contratada, caso sejam verificadas irregularidades em relação às normas de segurança no trabalho.	Setor de Engenharia Civil
	Em caso de persistência da irregularidade, instaurar processo para aplicação das sanções previstas na contratação.	Setor de Licitações
Ações de contingência /setor responsável:	Em caso de acidentes, solicitar que a Contratada realize os procedimentos administrativos necessários junto aos órgãos competentes e encaminhe à fiscalização a Comunicação de Acidente de Trabalho (CAT) registrada junto à Previdência Social.	Setor de Licitações



PREFEITURA MUNICIPAL DE DOM SILVÉRIO
ESTADO DE MINAS GERAIS

Risco 07		
Risco:	Ocorrência de roubos e furtos na obra.	
Possibilidade:	Baixa	
Impacto:	Médio	
Nível de Risco:	Baixo	
Fase do processo de contratação:	Execução contratual	
Alocação do Risco:	Contratada	
Danos:	Prejuízos e aumento dos custos inicialmente previstos para execução da obra.	
Ações preventivas/Setor responsável	Prever, dentre as cláusulas do Termo de Referência, que a Contratada deverá manter vigilância da obra e se responsabilizará pelos danos e prejuízos oriundos de roubos e furtos.	Setor de Engenharia Civil
Ações de contingência /setor responsável:	Não identificadas.	-
Risco 08		
Risco:	Atrasos da obra/serviços decorrentes de chuvas ou outros eventos climáticos e ambientais.	
Possibilidade:	Baixa	
Impacto:	Médio	
Nível de Risco:	Baixo	
Fase do processo de contratação:	Execução contratual	
Alocação do Risco:	Compartilhado	
Danos:	Atrasos para entrega da obra. Aumentos nos custos inicialmente previstos.	
Ações preventivas/Setor responsável	Prever, dentre as cláusulas do Termo de Referência, que a Contratada arcará com os prejuízos advindos de chuvas ocorridas dentro das médias históricas dos últimos 12 meses, sendo justificável atrasos na execução da obra somente se registradas chuvas acima da média histórica.	Setor de Engenharia Civil
Ações de contingência /setor responsável:	Avaliar, caso seja solicitado prorrogação do prazo de execução do objeto pela Contratada, se as chuvas ocorridas preenchem os requisitos de excepcionalidade. Em caso afirmativo, realizar a prorrogação do prazo de execução. Caso contrário, avaliar a necessidade de prorrogação da vigência contratual.	Setor de Engenharia Civil
Risco 09		



PREFEITURA MUNICIPAL DE DOM SILVÉRIO
ESTADO DE MINAS GERAIS

Risco:	Rescisão ou anulação do contrato, por culpa da Contratada.	
Possibilidade:	Baixa	
Impacto:	Alto	
Nível de Risco:	Baixo	
Fase do processo de contratação:	Execução contratual	
Alocação do Risco:	Contratada	
Danos:	Atrasos para entrega da obra.	
	Alteração dos custos inicialmente previstos para execução da obra.	
	Necessidade de realização de nova licitação ou de contratação de remanescente, impactando no planejamento da gestão para a execução do objeto.	
Ações preventivas/Setor responsável	Prever, dentre as cláusulas do Termo de Referência, sanções que contemplem esta situação.	Setor de Engenharia Civil
Ações de contingência /setor responsável:	Instaurar processo para aplicação das penalidades à Contratada.	Setor de Engenharia Civil/ setor de licitações
	Realizar a contratação do remanescente da obra, nos termos do § 7º do Art.90 da Lei 14133/2021 ou realizar novo processo de licitação.	Setor de Engenharia Civil/ setor de licitações
<hr/> <p>Jéssica Viana Carvalho Engenheira Civil e Segurança do Trabalho CREA MG 204.396/D</p> <hr/> <p>José Bráulio Aleixo Prefeito Municipal</p>		



PREFEITURA MUNICIPAL DE DOM SILVÉRIO
ESTADO DE MINAS GERAIS

ANEXO V : TERMO DE REFERÊNCIA

1 - Finalidade: Formalização de contrato para prestação de serviço de execução de obra de engenharia.

2 - Secretaria solicitante: Secretaria Municipal de Obras

3 - Valor estimado da contratação: R\$ 535.435,22 (Quinhentos e trinta e cinco mil, quatrocentos e trinta e cinco reais e vinte e dois centavos).

4 - Objeto da contratação: CONTRATAÇÃO DE EMPRESA DE ENGENHARIA/ARQUITETURA PARA EXECUÇÃO DE OBRA DE REFORMA DO ANFITEATRO AFRÂNIO GUIMARÃES CORDEIRO, LOCALIZADO NA RUA JOSÉ DE SOUZA ROCHA, Nº 257, BAIRRO CAMPESTRE, DOM SILVÉRIO/MG.

5 - Condições e Justificativas: A reforma do Anfiteatro, se justifica pela necessidade de melhorar a segurança, o conforto, a acessibilidade e a funcionalidade do espaço para o público e usuários.

6 – Qualificação técnica:

6.1 – A empresa deverá apresentar registro no conselho de classe CREA/CAU competente. A comprovação deverá ser feita mediante certidão expedida pelo conselho atestando o respectivo registro válido e ativo.

6.2 – Nos termos do art. 67 da Lei nº 14.133/2021 serão exigidos os seguintes requisitos de qualificação técnica:

6.2.1 – Atestado técnico-operacional (empresa): O art. 67 autoriza somente itens da planilha de maior relevância técnica que representem no mínimo 4% do valor estimado da contratação. Deverá ser verificado os itens que atendem a esta norma e calculado no máximo 50% do quantitativo total destes itens.

- Revestimento em porcelanato;
- Cobertura em telha metálica galvanizada;

6.2.2 – Atestado técnico-profissional (profissional RT da empresa):

- Revestimento em porcelanato;
- Cobertura em telha metálica galvanizada;

6.3 – A qualificação técnica observará, ainda, o regulamento do Município conforme transcrição abaixo:

Art. 100 Nas contratações de obras e serviços de engenharia serão observados os seguintes requisitos e parâmetros para fins de qualificação técnico-profissional:

I - Apresentação de profissional, devidamente registrado no conselho profissional competente, quando for o caso, detentor de atestado de



PREFEITURA MUNICIPAL DE DOM SILVÉRIO
ESTADO DE MINAS GERAIS

responsabilidade técnica por execução de obra ou serviço de características semelhantes, para fins de contratação;

II - Certidões ou atestados, regularmente emitidos pelo conselho profissional competente, quando for o caso, que demonstrem capacidade operacional na execução de serviços similares de complexidade tecnológica e operacional equivalente ou superior, bem como documentos comprobatórios emitidos na forma do § 3º do art. 88 da Lei nº 14.133/2021;

III - indicação do pessoal técnico, das instalações e do aparelhamento adequados e disponíveis para a realização do objeto da licitação, bem como da qualificação de cada membro da equipe técnica que se responsabilizará pelos trabalhos;

IV - Prova do atendimento de requisitos previstos em lei especial, quando for o caso;

V - Registro ou inscrição na entidade profissional competente;

VI - Declaração de que o licitante tomou conhecimento de todas as informações e das condições locais para o cumprimento das obrigações objeto da licitação.

§1º A exigência de atestados será restrita às parcelas de maior relevância ou valor significativo do objeto da licitação, assim consideradas as que tenham valor individual igual ou superior a 4% (quatro por cento) do valor total estimado da contratação.

§2º Observado o disposto no caput e no § 1º deste artigo, será admitida a exigência de atestados com quantidades mínimas de até 50% (cinquenta por cento) das parcelas de que trata o referido parágrafo, vedadas limitações de tempo e de locais específicos relativas aos atestados.

§3º Serão aceitos atestados ou outros documentos hábeis emitidos por entidades estrangeiras quando acompanhados de tradução para o português, salvo se comprovada a inidoneidade da entidade emissora.

§4º Em se tratando de serviços contínuos, o edital poderá exigir certidão ou atestado que demonstre que o licitante tenha executado serviços similares ao objeto da licitação, em períodos sucessivos ou não, por um prazo mínimo, que não poderá ser superior a 3 (três) anos.

§5º Os profissionais indicados pelo licitante na forma dos incisos I e III do caput deste artigo deverão participar da obra ou serviço objeto da licitação, e será admitida a sua substituição por profissionais de experiência equivalente ou superior, desde que aprovada pela Administração.

§6º Sociedades empresárias estrangeiras atenderão à exigência prevista no inciso V do caput deste artigo por meio da apresentação, no momento da assinatura do contrato, da solicitação de registro perante a entidade profissional competente no Brasil.

§7º Será admitida a exigência da relação dos compromissos assumidos pelo licitante que importem em diminuição da disponibilidade do pessoal técnico referido nos incisos I e III do caput deste artigo.

§8º O edital poderá prever, para aspectos técnicos específicos, que a qualificação técnica seja demonstrada por meio de atestados relativos a potencial subcontratado, limitado a 25% (vinte e cinco por cento) do objeto a ser licitado, hipótese em que mais de um licitante poderá apresentar atestado relativo ao mesmo potencial subcontratado.



PREFEITURA MUNICIPAL DE DOM SILVÉRIO
ESTADO DE MINAS GERAIS

§9º Em caso de apresentação por licitante de atestado de desempenho anterior emitido em favor de consórcio do qual tenha feito parte, se o atestado ou o contrato de constituição do consórcio não identificar a atividade desempenhada por cada consorciado individualmente, serão adotados os seguintes critérios na avaliação de sua qualificação técnica:

I - Caso o atestado tenha sido emitido em favor de consórcio homogêneo, as experiências atestadas deverão ser reconhecidas para cada empresa consorciada na proporção quantitativa de sua participação no consórcio, salvo nas licitações para contratação de serviços técnicos especializados de natureza predominantemente intelectual, em que todas as experiências atestadas deverão ser reconhecidas para cada uma das empresas consorciadas;

II - Caso o atestado tenha sido emitido em favor de consórcio heterogêneo, as experiências atestadas deverão ser reconhecidas para cada consorciado de acordo com os respectivos campos de atuação, inclusive nas licitações para contratação de serviços técnicos especializados de natureza predominantemente intelectual.

§10 Na hipótese do §9º deste artigo, para fins de comprovação do percentual de participação do consorciado, caso este não conste expressamente do atestado ou da certidão, deverá ser juntada ao atestado ou à certidão cópia do instrumento de constituição do consórcio.

Art. 101 comprovação prevista no inciso II do caput do art. 100 será realizada mediante apresentação:

I – Certidão de acervo técnico profissional expedida pelo conselho de classe competente que atesta o conjunto de atividades desenvolvidas ao longo da vida do profissional compatíveis com suas atribuições e que se encontram devidamente registradas no respectivo conselho de classe;

II – Certidão de acervo operacional expedida pelo conselho de classe competente que atesta o conjunto de atividades desenvolvidas pela empresa a partir de registro no respectivo conselho de classe.

§1º O edital de licitação poderá prever que a certidão constante do inciso II do caput seja substituída por atestado de capacidade técnico operacional expedido por pessoa jurídica de direito público e/ou privado.

§2º A substituição prevista no §1º deste artigo deverá ser prevista de forma motivada e expressa no projeto básico ou edital.

§3º A motivação a que se refere o §2º será restrita, de forma não cumulativa, às seguintes hipóteses:

I – Inexistência de regulamentação no âmbito do conselho de classe quanto a expedição da certidão de acervo operacional;

II – Existência de regulamentação no âmbito do conselho de classe quanto a expedição da certidão de acervo operacional que se encontra:

a) pendente de implementação ou em processo de implementação;

b) já implementada, mas que representa impossibilidade fática de a empresa registrar os atestados e expedir a certidão.

§4º Na documentação de que trata o inciso I do caput do art. 100, não serão admitidos atestados de responsabilidade técnica de profissionais que tenham



PREFEITURA MUNICIPAL DE DOM SILVÉRIO
ESTADO DE MINAS GERAIS

dado causa à aplicação das sanções previstas nos incisos III e IV do caput do art. 156 da Lei nº 14.133/2021 em decorrência de orientação proposta, de prescrição técnica ou de qualquer ato profissional de sua responsabilidade.

§5º A comprovação do disposto no caput será realizada mediante apresentação de declaração por parte do profissional responsável técnico da empresa atestando que não se enquadra na hipótese do caput.

§6º A declaração apresentada na forma do §5º sujeitará o seu signatário a responsabilização administrativa, civil e criminal na hipótese de eventual apuração posterior de que as informações prestadas são falsas.

§7º A qualquer tempo, a Administração poderá, de ofício ou mediante provocação de cidadão ou empresa, promover a apuração de eventual falsidade na declaração a que se refere o §5º.

7 – Local da execução das obras: Rua José de Souza Rocha, nº 257, Bairro Campestre, Dom Silvério/MG.

8 - Do reajuste e do reequilíbrio econômico-financeiro:

8.1 – Poderá ocorrer reajuste contratual após a implementação do prazo mínimo de 12 (doze) meses, devendo ser aplicado o INPC acumulado no período em referência de 12 meses. A contagem do prazo para concessão de reajuste tem início na data da assinatura do contrato.

8.2 – O valor da execução de serviço também poderá ser revisto:

8.2.1 - Em função de possíveis modificações que possam existir ao longo da execução, sendo que a diferença apurada, caso ocorra, será incorporada ou subtraída através de aditamento a este instrumento, observado, em qualquer caso, os limites previstos no art. 125 da Lei nº 14.133/2021.

8.2.2 - Em razão de revisão extraordinária quando, ocorrerem fatos não previstos neste termo de referência, no projeto básico ou no CONTRATO, fora do controle de qualquer das partes contratantes, que alterem o seu equilíbrio econômico-financeiro, na forma disposta no art. 124, *caput*, inciso II, alínea “d” da Lei nº 14.133/2021.

8.2.3 - Se ocorrer atraso na execução dos serviços, por fato atribuído à exclusiva responsabilidade do **MUNICÍPIO** e havendo aumento nos preços de materiais/equipamentos e ou mão-de-obra, o valor correspondente aos serviços, ainda a serem executados, será reajustado de acordo com as Tabelas de Orçamento vigentes.

8.2.4 - Em qualquer dos casos previstos no art. 124 a 136 da Lei nº 14.133/2021, observado o regulamento do Município referente a lei 14133/2021.



PREFEITURA MUNICIPAL DE DOM SILVÉRIO
ESTADO DE MINAS GERAIS

9 – Do prazo

9.1 - O contrato vigorará por 6 (seis) meses a contar da data de sua assinatura, observado o disposto no art. 105 da Lei nº 14.133/2021 e poderá ser prorrogado, observado o disposto no art. 111 da Lei nº 14.133/2021.

9.2 – A execução dos serviços será realizada em 03 (três) meses (de acordo com o cronograma físico-financeiro) a contar da data da assinatura da Ordem de Serviço, vinculada a sua execução ao respectivo desembolso financeiro por parte do Município.

9.2.1 - O contratado deverá observar o prazo de até 10 (dez) dias após a emissão da ordem de serviço para início dos serviços, conforme projeto básico, que será apresentado juntamente com a ordem de serviço. A prorrogação desse prazo, deverá ser devidamente motivada e formalmente autorizada pela autoridade competente.

10 – Da dotação orçamentária:

10.1 - As despesas do objeto deste contrato correrão por conta da seguinte dotação orçamentária:

Ficha: 00174

Poder: 02

Órgão: 15

Unidade: 02

Função: 12

Subfunção: 361

Programa: 0188

Atividade: 1004

Natureza: 4.490.51.00

Fontes: 1.550.000.0000/ 2.550.000.000 / 2.710.000.3210 / 2.710.000.3220 / 2.546.000.000

10.2 – Diante do cronograma citado no item 9.2, o empenho para 2026 deverá corresponder ao valor indicado ao período de execução em 2026, observado o disposto no art. 105 da Lei nº 14.133/2021.

11 – Fiscalização dos serviços:

11.1 - O CONTRATANTE, por meio da Secretaria de Obras, Manutenção e Agricultura, que será a GESTORA DO CONTRATO através do Secretário Municipal Euler Márcio Cunha Soares e/ou por meio do fiscal Fernando Ricardo Felix, efetuará a fiscalização dos serviços a qualquer instante, solicitando ao CONTRATADO, sempre que julgar conveniente, informações do seu andamento, devendo este prestar os esclarecimentos desejados, e comunicar ao CONTRATANTE quaisquer fatos ou anormalidades que porventura possam prejudicar o bom andamento ou o resultado



PREFEITURA MUNICIPAL DE DOM SILVÉRIO
ESTADO DE MINAS GERAIS

final dos serviços.

11.2 - No desempenho de suas atividades, é assegurado ao órgão fiscalizador o direito de verificar e exigir a perfeita execução do presente ajuste em todos os termos e condições.

11.3 - As solicitações, reclamações, exigências, observações e ocorrências relacionadas com a execução dos serviços serão registradas pelo órgão fiscalizador, no livro de ocorrências.

11.4 - A ação ou omissão, total ou parcial, do órgão fiscalizador não eximirá o CONTRATADO da total responsabilidade de executar o objeto do presente contrato, com toda cautela e boa técnica.

11.5. A CONTRATADA em momento algum deverá atender a ordens verbais e também a execução de serviços que não sejam autorizados pela fiscalização sob pena de aplicações contratuais.

12. Fundamento:

12.1 – A formalização da contratação baseia-se na Lei nº 14.133/2021 e em regulamento do Município expedido para a regulamentação da referida lei.

13 – Medição e pagamento:

13.1 A gestão da execução das obras competirá ao Município, que ficará responsável por toda a gestão e fiscalização do contrato de execução das obras.

13.2 Na gestão da execução das obras pelo Município, serão observadas as seguintes premissas:

13.2.1 As medições deverão corresponder a períodos mensais, podendo excepcionalmente, corresponder a um período inferior, nos casos de término da obra, ou ainda, em casos de suspensão temporária do serviço, por ordem do contratante, ou a período superiores até o cumprimento da etapa prevista em cronograma físico-financeiro.

13.2.2 O boletim de medição e relatório fotográfico deverão, preferencialmente, ser realizados conforme o modelo padrão proposto pela Secretaria de Obras, Manutenção e Agricultura.

13.2.3 O boletim de medição será efetivado somente após a apresentação dos seguintes documentos, conferidos e assinados pelo engenheiro responsável da obra (Contratada), engenheiro fiscal (Município) técnico fiscal da obra (Município, se houver):

- a) Boletim de memória de cálculo dos serviços executados no período;



PREFEITURA MUNICIPAL DE DOM SILVÉRIO
ESTADO DE MINAS GERAIS

- b) Relatório Fotográfico colorido dos serviços executados no período, devendo conter um número considerável de fotos que demonstrem o que realmente foi executado no período correspondente a medição;
- c) Boletim de medição (modelo Município);
- d) Diário de obras CONTÍNUO referente ao período de medição até dia 30 ou 31 conforme o mês a que se refere, assinados pelo Município e pela contratada, inclusive finais de semana mesmo não ocorrendo atividades, exclusivo aos contratos que exigem o Relatório Diário de Obras;
- e) ART de execução da obra quitada e assinada e CNO – Cadastro Nacional de Obras (nos casos em que o objeto do contrato se enquadre), antes da efetivação da 1ª medição;
- f) A 1ª medição ocorrerá 30 dias após a emissão da ordem de serviços, e assim seguirá sucessivamente;

13.2.4 Não serão aceitas notas fiscais sem a prévia apresentação e aprovação de medição de serviços.

13.2.5 A nota fiscal eletrônica poderá ser encaminhada via e-mail, que será informado posteriormente, quando do início do contrato.

13.2.6 Junto com a nota fiscal deverão ser apresentados os seguintes documentos:

- a) CND do INSS, CRF do FGTS e a CNDT (débitos trabalhistas);
- b) e-social completo com o respectivo protocolo de envio;
- c) DCTF Web completa e DARF e comprovante de pagamento;
- d) Guia FGTS e comprovante de pagamento;

13.2.7 Mediante a apresentação da nota fiscal e de todos os documentos listados acima, serão colhidas assinaturas para fins de recebimento provisório dos serviços constantes da medição, liquidação da despesa e encaminhamento para pagamento;

14. Obrigações da CONTRATADA

14.1 – A contratada é responsável pelos danos causados diretamente ao Município ou a terceiros, decorrentes de sua culpa ou dolo na execução do contrato, não excluindo ou reduzindo essa responsabilidade a fiscalização ou o acompanhamento pelo Município;

14.2 - A inadimplência com referência aos encargos estabelecidos no item anterior não transfere ao Município a responsabilidade por seu pagamento;

14.3 – A contratada deverá observar o início de execução dos serviços após o recebimento da ordem de serviço, devendo realizar a gestão para ocorra a entrega concluída no prazo estabelecido no cronograma;



PREFEITURA MUNICIPAL DE DOM SILVÉRIO
ESTADO DE MINAS GERAIS

14.4 – A empresa contratada não poderá transferir ou ceder o contrato, no todo ou em parte, sem autorização expressa e escrita do Município;

14.5 - A CONTRATADA obriga-se a manter, durante toda a execução do contrato, em compatibilidade com as obrigações por ele assumidas, todas as condições de habilitação e qualificação exigidas no edital;

14.6 - A CONTRATADA se obriga a fazer a gestão de execução da obra no sentido de que sejam cumpridas todas as normas pertinentes à Segurança e Medicina do Trabalho e às normas ambientais;

14.7. A contratada deverá formalizar ficha de registro, boletins de medição, termos de recebimento provisório e definitivo, conforme Instrução Normativa nº 09/2003 do Tribunal de Contas de Minas Gerais;

15 – Obrigações do Município:

15.1. O Município deverá efetuar o pagamento dos valores correspondentes à medição, nos prazos e na forma previstos no contrato conforme cronograma de desembolso (cronograma físico-financeiro);

15.2. Cumprir e fazer cumprir as disposições pertinentes ao objeto do contrato conforme Termo de Referência e suas condições gerais;

15.3. Fiscalizar a execução do contrato;

15.4. Prestar todas as informações e esclarecimentos atinentes ao objeto que venham a ser solicitadas para a possibilitar a execução do objeto deste contrato;

16 – Sanções Administrativas

16.1. Ficam as partes sujeitas as sanções administrativas, previstas no art. 155 e ss. da Lei nº 14.133/2021 e, de forma complementar, pelo disposto no regulamento do Município.

17 – Garantia

17.1 A empresa vencedora deverá prestar garantia de 5% do valor do contrato, observada a forma de prestação e demais condições estabelecidas pelos arts. 96 a 102 da Lei nº 14.133/2021.

18 – Disposições gerais:

18.1 Aplica-se à presente termo de referência e o projeto básico dele decorrente às regras e normas elencadas na Lei nº 14.133/2021 e pelo regulamento do Município e, ainda:



PREFEITURA MUNICIPAL DE DOM SILVÉRIO
ESTADO DE MINAS GERAIS

- Lei 12.846/2018 e suas alterações (Lei anticorrupção), dispõe sobre a responsabilização administrativa e civil de pessoas jurídicas pela prática de atos contra a administração pública, nacional ou estrangeira, e dá outras providências;
- Decreto 7.983/2013, estabelece regras e critérios para elaboração do orçamento de referência de obras e serviços de engenharia, contratados e executados com recursos dos orçamentos da União, e dá outras providências;
- Projeto básico, composto de:
 - ART
 - Projeto;
 - Planilha orçamentária;
 - Cotações;
 - Composição de custo;
 - Composição de BDI;
 - Memória de cálculo;
 - Memorial descritivo;
 - Relatório fotográfico;
 - Cronograma físico-financeiro.

Dom Silvério, 13 de janeiro de 2026

Euler Márcio Cunha Soares
Secretário Municipal de Obras



Anotação de Responsabilidade Técnica - ART
Lei nº 6.496, de 7 de dezembro de 1977

CREA-MG

ART OBRA / SERVIÇO
Nº MG20264598891

Conselho Regional de Engenharia e Agronomia de Minas Gerais

INICIAL

1. Responsável Técnico

JESSICA VIANA CARVALHO

Título profissional: **ENGENHEIRA CIVIL, ENGENHEIRA DE SEGURANÇA DO TRABALHO**

RNP: **1415431345**

Registro: **MG0000204396D MG**

2. Dados do Contrato

Contratante: **PREFEITURA MUNICIPAL DE DOM SILVÉRIO**

CPF/CNPJ: **18.297.226/0001-61**

PRAÇA PRESIDENTE VARGAS

Nº: **143**

Complemento:

Bairro: **CENTRO**

Cidade: **DOM SILVÉRIO**

UF: **MG**

CEP: **35440000**

Contrato: **Não especificado**

Celebrado em: **05/01/2026**

Valor: **R\$ 100,00**

Tipo de contratante: **Pessoa Juridica de Direito Público**

Ação Institucional: **Outros**

3. Dados da Obra/Serviço

RUA JOSÉ DE SOUZA ROCHA

Nº: **257**

Complemento:

Bairro: **CAMPESTRE**

Cidade: **DOM SILVÉRIO**

UF: **MG**

CEP: **35440000**

Data de Início: **05/01/2026**

Previsão de término: **31/12/2026**

Coordenadas Geográficas: **0, 0**

Finalidade: **ESCOLAR**

Código: **Não Especificado**

Proprietário: **PREFEITURA MUNICIPAL DE DOM SILVÉRIO**

CPF/CNPJ: **18.297.226/0001-61**

4. Atividade Técnica

	Quantidade	Unidade
14 - Elaboração		
35 - Elaboração de orçamento > CONSTRUÇÃO CIVIL > EDIFICAÇÕES > DE REFORMA DE EDIFICAÇÃO > #1.1.2.1 - DE ALVENARIA	307,80	m²
18 - Fiscalização		
49 - Execução de obra > CONSTRUÇÃO CIVIL > EDIFICAÇÕES > DE REFORMA DE EDIFICAÇÃO > #1.1.2.1 - DE ALVENARIA	307,80	m²

Após a conclusão das atividades técnicas o profissional deve proceder a baixa desta ART

5. Observações

ELABORAÇÃO DE ORÇAMENTO E FISCALIZAÇÃO DE OBRA PARA EXECUÇÃO DE REFORMA DO ANFITEATRO AFRÂNIO GUIMARÃES CORDEIRO

6. Declarações

- Declaro estar ciente de que devo cumprir as regras de acessibilidade previstas nas normas técnicas da ABNT, na legislação específica e no decreto n. 5296/2004.

- Declaro, nos termos da Lei Federal nº 13.709, de 14 de agosto de 2018 - Lei Geral de Proteção de Dados Pessoais (LGPD), que estou ciente de que meus dados pessoais e eventuais documentos por mim apresentados nesta solicitação serão utilizados conforme a Política de Privacidade do CREA-MG, que encontra-se à disposição no seguinte endereço eletrônico: <https://www.crea-mg.org.br/transparencia/lgpd/politica-privacidade-dados>. Em caso de cadastro de ART para PESSOA FÍSICA, declaro que informei ao CONTRATANTE e ao PROPRIETÁRIO que para a emissão desta ART é necessário cadastrar nos sistemas do CREA-MG, em campos específicos, os seguintes dados pessoais: nome, CPF e endereço. Por fim, declaro que estou ciente que é proibida a inserção de qualquer dado pessoal no campo "observação" da ART, seja meu ou de terceiros.

- Declaro, nos termos da Lei Federal nº 13.709, de 14 de agosto de 2018 - Lei Geral de Proteção de Dados Pessoais (LGPD), que estou ciente de que não posso compartilhar a ART com terceiros sem o devido consentimento do contratante e/ou do(a) proprietário(a), exceto para cumprimento de dever legal.

7. Entidade de Classe

AEJM - Associação dos Engenheiros de João Monlevade

8. Assinaturas

Declaro serem verdadeiras as informações acima

_____, _____ de _____ de _____
 Local data

JESSICA VIANA CARVALHO - CPF: 069.276.776-23

PREFEITURA MUNICIPAL DE DOM SILVÉRIO - CNPJ: 18.297.226/0001-61

9. Informações

A autenticidade desta ART pode ser verificada em: <https://crea-mg.sitac.com.br/publico/>, com a chave: w03Wy

Impresso em: 02/02/2026 às 09:36:20 por: , ip: 170.254.160.143

www.crea-mg.org.br

atendimento@crea-mg.org.br

Tel: 0800 031 2732

Fax:





Anotação de Responsabilidade Técnica - ART
Lei nº 6.496, de 7 de dezembro de 1977

CREA-MG

ART OBRA / SERVIÇO
Nº MG20264598891

Conselho Regional de Engenharia e Agronomia de Minas Gerais

INICIAL

* A ART é válida somente quando quitada, mediante apresentação do comprovante do pagamento ou conferência no site do Crea.

10. Valor

Valor da ART: **R\$ 108,39** Registrada em: **20/01/2026** Valor pago: **R\$ 108,39** Nosso Número: **8611374209**

A autenticidade desta ART pode ser verificada em: <https://crea-mg.sitac.com.br/publico/>, com a chave: w03Wy
Impresso em: 02/02/2026 às 09:36:21 por: , ip: 170.254.160.143



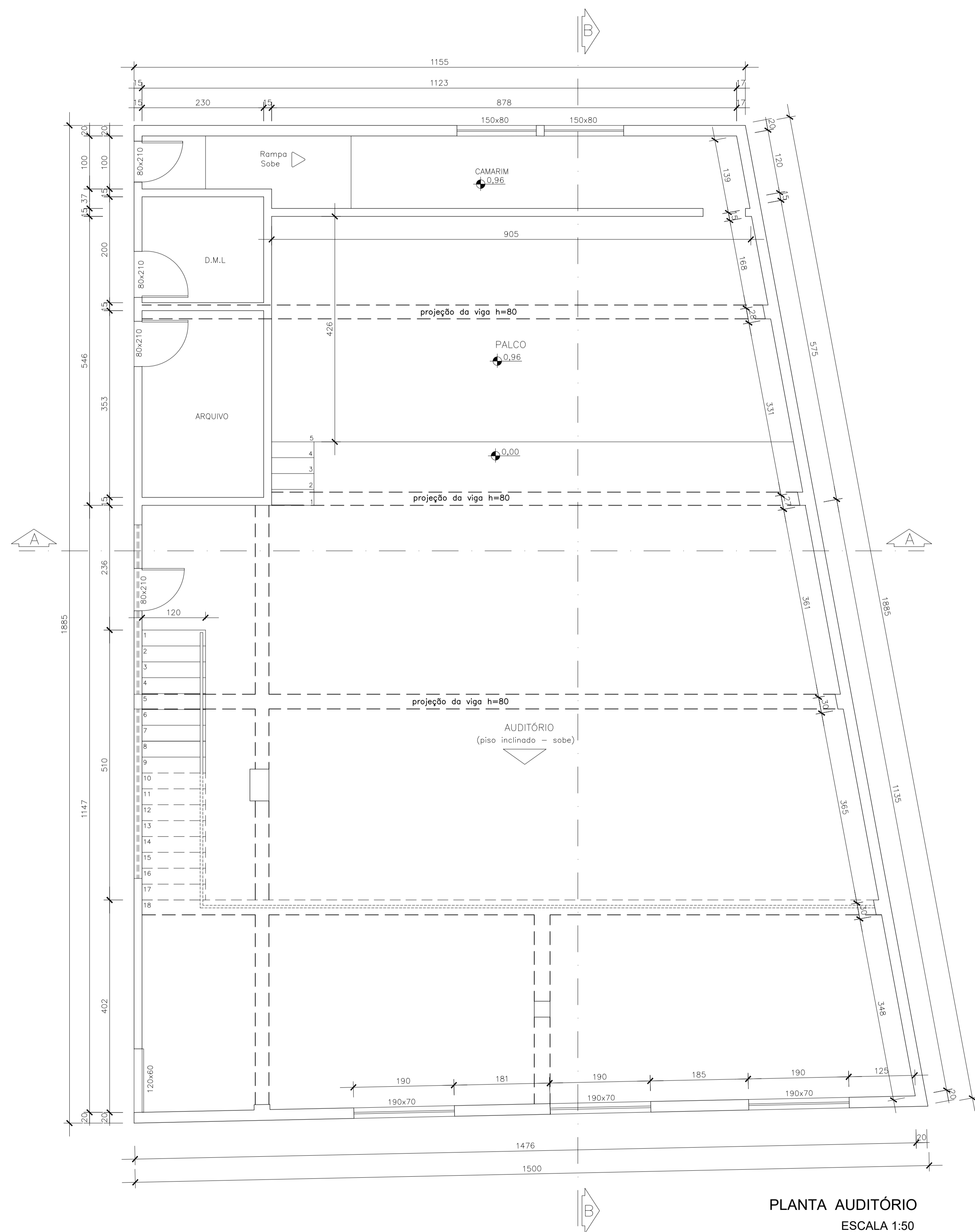

PLANTA AUDITÓRIO
ESCALA 1:50

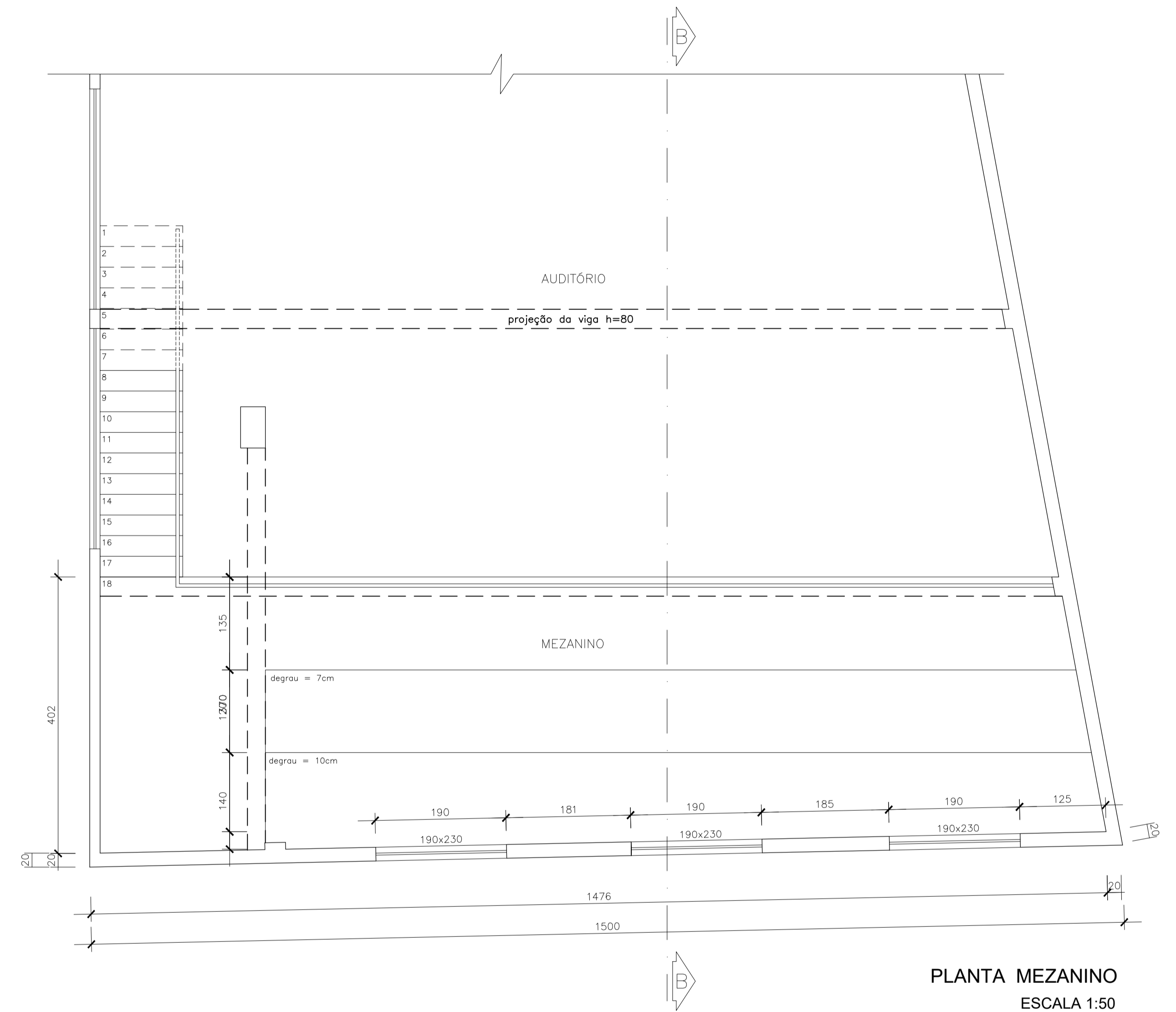

PLANTA MEZANINO
ESCALA 1:50

Proprietário			
		MUNICÍPIO DOM SILVÉRIO - MG	
Responsável Técnico		Engenheira Civil CREA 59.654/D Stael Pinto Coelho Lott	
DADOS DO PROJETO	Título	PROJETO DO AUDITÓRIO AFRÂNIO GUIMARÃES CORDEIRO	
	Conteúdo	PLANTA DO AUDITÓRIO E MEZANINO	
	Endereço	RUA JOSÉ DE SOUZA ROCHA, 257, BAIRRO CAMPESTRE, DOM SILVÉRIO - MG	Data JULHO 2025 Folha 01/02
			INDICADAS 0175/25

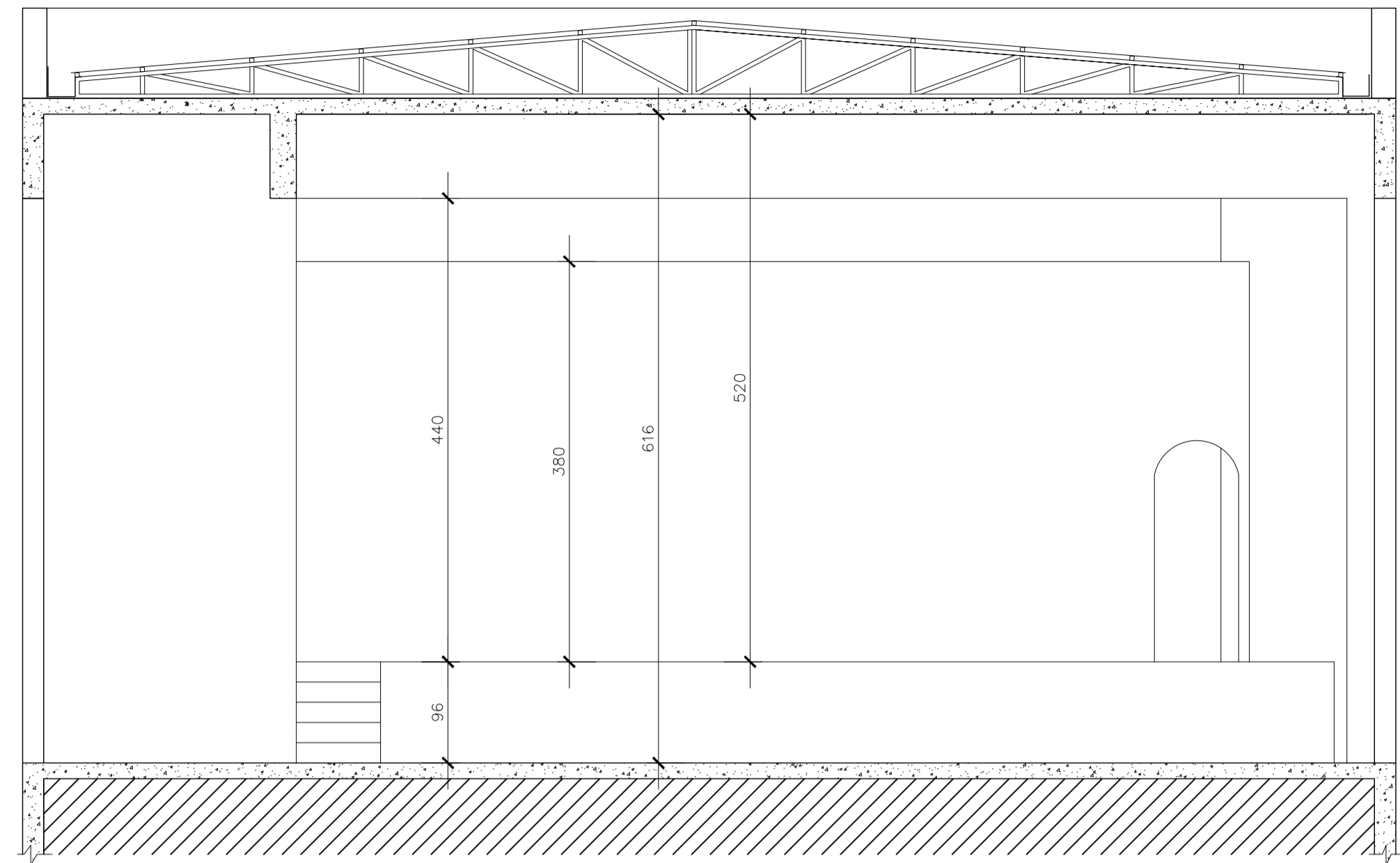

CORTE AA
ESCALA 1:50

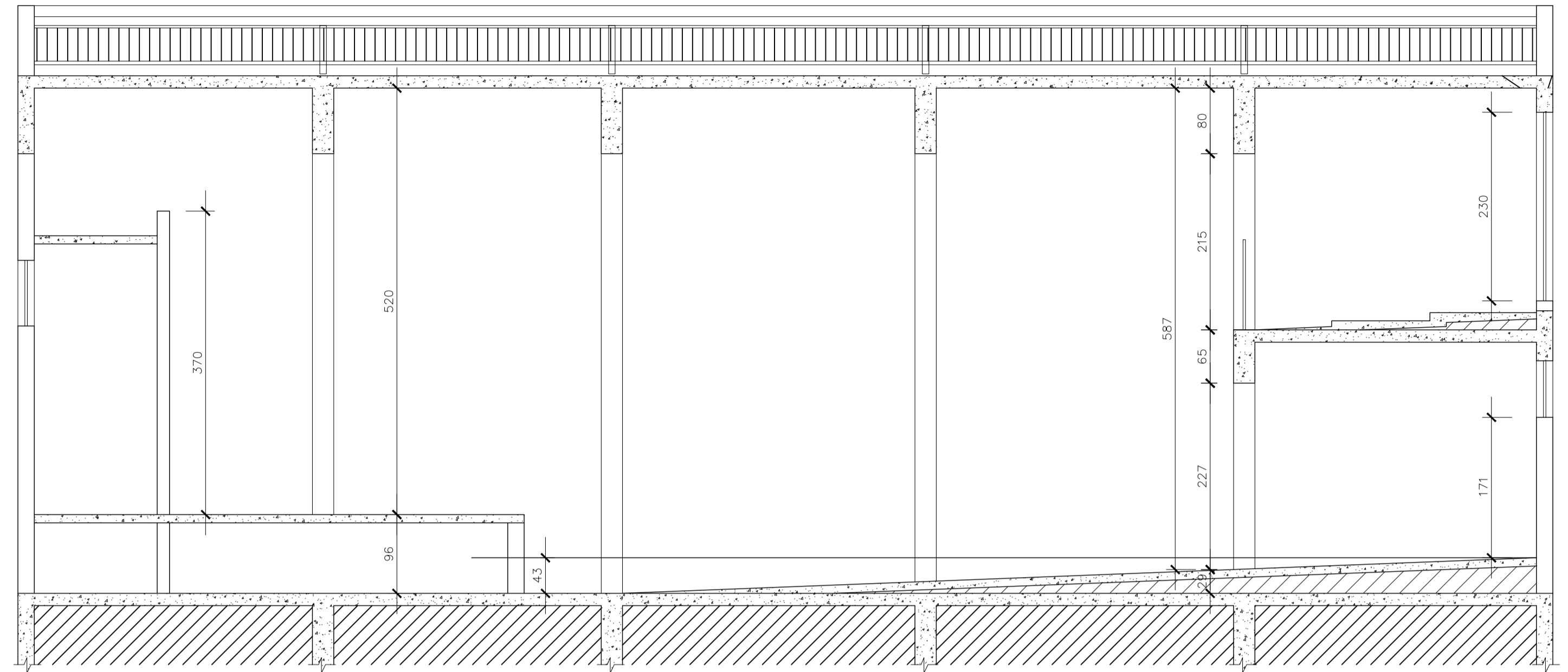

CORTE BB
ESCALA 1:50

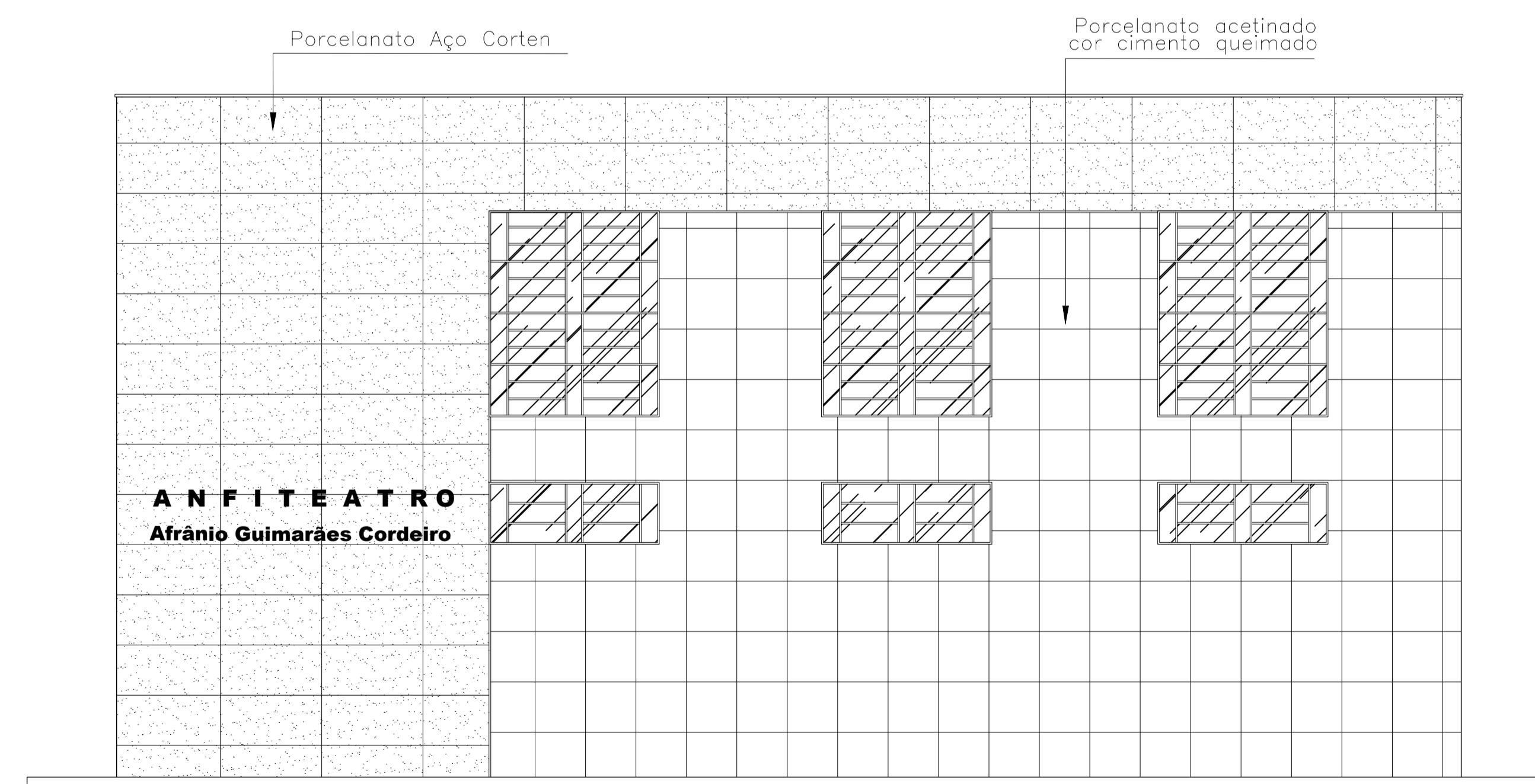

FACHADA FRONTAL
ESCALA 1:50



DIAGRAMA DE COBERTURA
ESCALA 1:100

Proprietário		MUNICÍPIO DOM SILVÉRIO - MG			
Responsável Técnico		Engenheira Civil Stael Pinto Coelho Lott		CREA 59.654/D	
DADOS DO PROJETO	Título	PROJETO DO AUDITÓRIO AFRÂNIO GUIMARÃES CORDEIRO			INDICADAS 0175/25
	Conteúdo	PLANTA DO AUDITÓRIO E MEZANINO			
	Endereço	RUA JOSÉ DE SOUZA ROCHA, 257, BAIRRO CAMPESTRE, DOM SILVÉRIO - MG			
		Data	JULHO 2025		0175/25
		Folha	02/02		

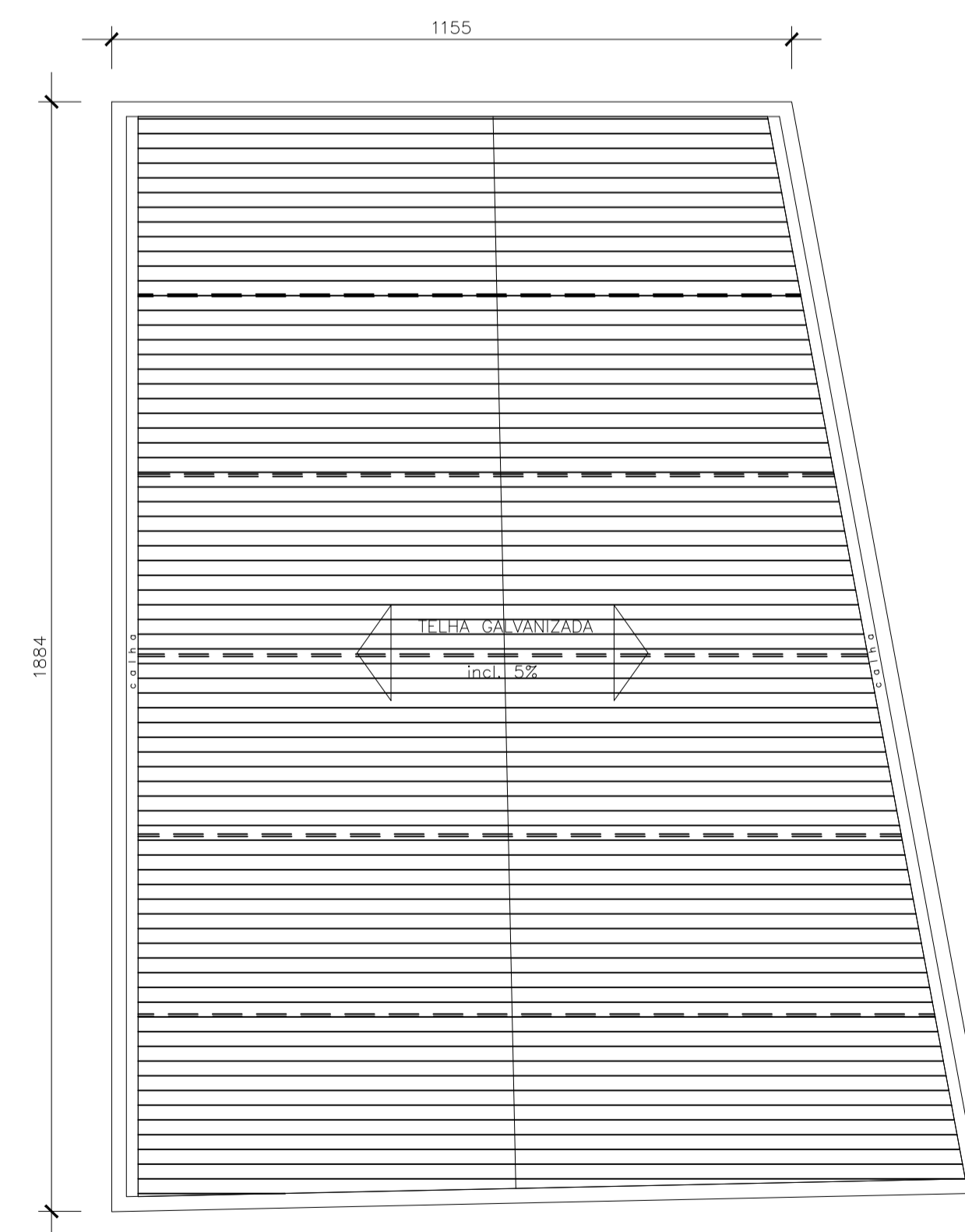

PREFEITURA MUNICIPAL DE DOM SILVÉRIO
ESTADO DE MINAS GERAIS

SECRETARIA DE OBRAS, MANUTENÇÃO E AGRICULTURA

PLANILHA ORÇAMENTÁRIA DE CUSTOS

CONTRATANTE: PREFEITURA MUNICIPAL DE DOM SILVERIO							FOLHA Nº: 01/04		
OBRA: REFORMA DO ANFITEATRO AFRÂNIO GUIMARÃES CORDEIRO							DATA: 05/01/2025		
LOCAL: RUA JOSÉ DE SOUZA ROCHA, Nº 257, BAIRRO CAMPESTRE, DOM SILVÉRIO/MG							FORMA DE EXECUÇÃO:		
REGIÃO/MÊS DE REFERÊNCIA: SETOP 10/2025, ORSE 10/2025, SEM DESONERAÇÃO							(x)	INDIRETA	
PRAZO DE EXECUÇÃO: 3 MESES							()	DIRETA	
ITEM	REF.:	CÓDIGO	DESCRIÇÃO	UNIDADE	QUANTIDADE	BDI	PREÇO UNITÁRIO S/ BDI	PREÇO UNITÁRIO C/ BDI	PREÇO TOTAL
1			ADMINISTRAÇÃO						
1.1	SETOP	CO-27348	ENGENHEIRO/ARQUITETO, NÍVEL JÚNIOR, INCLUSIVE ENCARGOS COMPLEMENTARES	H	24,00	24,74%	R\$ 126,52	R\$ 157,82	R\$ 3.787,68
TOTAL DO ITEM									R\$ 3.787,68
2			SERVIÇOS PRELIMINARES						
2.1	SETOP	ED-16660	FORNECIMENTO E COLOCAÇÃO DE PLACA DE OBRA EM CHAPA GALVANIZADA #26, ESP. 0,45 MM, PLOTADA COM ADESIVO VINÍLICO, AFIXADA COM REBITES 4,8X40 MM, EM ESTRUTURA METÁLICA DE METALON 20X20 MM, ESP. 1,25 MM, INCLUSIVE SUPORTE EM EUCALIPTO AUTOCLAVADO PINTADO COM TINTA PVA DUAS (2) DEMÃOS	M²	4,50	24,74%	R\$ 262,09	R\$ 326,93	R\$ 1.471,19
TOTAL DO ITEM									R\$ 1.471,19
3			DEMOLIÇÕES E REMOÇÕES						
3.1	SETOP	ED-48438	REMOÇÃO DE CALHA EM CHAPA GALVANIZADA OU EM PVC, COM REAPROVEITAMENTO, INCLUSIVE AFASTAMENTO E EMPILHAMENTO, EXCLUSIVE TRANSPORTE E RETIRADA DO MATERIAL REMOVIDO NÃO REAPROVEITÁVEL	M	36,69	24,74%	R\$ 5,26	R\$ 6,56	R\$ 240,69
3.2	SETOP	ED-48506	REMOÇÃO MANUAL DE RUFO METÁLICO, COM REAPROVEITAMENTO, INCLUSIVE AFASTAMENTO E EMPILHAMENTO, EXCLUSIVE TRANSPORTE E RETIRADA DO MATERIAL REMOVIDO NÃO REAPROVEITÁVEL	M	89,79	24,74%	R\$ 7,72	R\$ 9,63	R\$ 864,68
3.3	SETOP	ED-48509	REMOÇÃO MANUAL DE TELHA METÁLICA OU PVC, COM REAPROVEITAMENTO, INCLUSIVE AFASTAMENTO E EMPILHAMENTO, EXCLUSIVE TRANSPORTE E RETIRADA DO MATERIAL REMOVIDO NÃO REAPROVEITÁVEL	M²	225,26	24,74%	R\$ 10,14	R\$ 12,65	R\$ 2.849,54
3.4	SETOP	ED-48501	DEMOLIÇÃO MANUAL DE REBOCO OU EMBOÇO, COM ESPESSURA DE ATÉ 55MM, INCLUSIVE AFASTAMENTO E EMPILHAMENTO, EXCLUSIVE TRANSPORTE E RETIRADA DO MATERIAL DEMOLIDO	M²	101,00	24,74%	R\$ 11,23	R\$ 14,01	R\$ 1.415,01
3.5	SETOP	ED-48468	REMOÇÃO MANUAL DE LUMINÁRIA COMERCIAL, EMBUTIDA OU SOBREPOR, COM REAPROVEITAMENTO, INCLUSIVE AFASTAMENTO E EMPILHAMENTO, EXCLUSIVE TRANSPORTE E RETIRADA DO MATERIAL REMOVIDO NÃO REAPROVEITÁVEL	UNID.	22,00	24,74%	R\$ 11,98	R\$ 14,94	R\$ 328,68
3.6	SETOP	ED-51133	TRANSPORTE DE MATERIAL DE QUALQUER NATUREZA COM CARRINHO DE MÃO, COM DISTÂNCIAS MENORES OU IGUAIS A 50M, INCLUSIVE CARGA/DESCARGA	M³	5,05	24,74%	R\$ 26,80	R\$ 33,43	R\$ 168,82
3.7	SETOP	ED-51125	TRANSPORTE DE MATERIAL DEMOLIDO EM CAÇAMBA, EXCLUSIVE CARGA MANUAL OU MECÂNICA	M³	5,05	24,74%	R\$ 60,00	R\$ 74,84	R\$ 377,94

3.8	ORSE	00042/ORSE	APICOAMENTO TOTAL DE REBOCO COM PONTEIRAS/TALHADEIRAS	M²	96,96	24,74%	R\$ 2,77	R\$ 3,46	R\$ 335,47
								TOTAL DO ITEM	R\$ 6.580,83
4	PISOS E REVESTIMENTOS								
4.1	COMPOSIÇÃO	CPU-01	REVESTIMENTO COM PORCELANATO APLICADO EM PISO, ACABAMENTO ACETINADO, AMBIENTE INTERNO, MODELO AMADEIRADO, ASSENTADO COM ARGAMASSA INDUSTRIALIZADA, INCLUSIVE REJUNTAMENTO	M²	182,12	24,74%	R\$ 133,32	R\$ 166,30	R\$ 30.286,56
4.2	COMPOSIÇÃO	CPU-02	REVESTIMENTO COM PORCELANATO APLICADO EM PAREDE, ACABAMENTO ACETINADO, AMBIENTE EXTERNO, MODELO AÇO CORTEN, ASSENTADO COM ARGAMASSA INDUSTRIALIZADA, INCLUSIVE REJUNTAMENTO	M²	45,43	24,74%	R\$ 136,38	R\$ 170,12	R\$ 7.728,55
4.3	COMPOSIÇÃO	CPU-03	REVESTIMENTO COM PORCELANATO APLICADO EM PAREDE, ACABAMENTO ACETINADO, AMBIENTE EXTERNO, COR CIMENTO QUEIMADO, ASSENTADO COM ARGAMASSA INDUSTRIALIZADA, INCLUSIVE REJUNTAMENTO	M²	51,47	24,74%	R\$ 110,29	R\$ 137,58	R\$ 7.081,24
4.4	SETOP	ED-50727	CHAPISCO COM ARGAMASSA, TRAÇO 1:3 (CIMENTO E AREIA), ESP. 5MM, APLICADO EM ALVENARIA/ESTRUTURA DE CONCRETO COM COLHER, INCLUSIVE ARGAMASSA COM PREPARO MECANIZADO	M²	101,00	24,74%	R\$ 10,28	R\$ 12,82	R\$ 1.294,82
4.5	SETOP	ED-50761	REBOCO COM ARGAMASSA, TRAÇO 1:2:8 (CIMENTO, CAL E AREIA) , ESP. 20MM, APLICAÇÃO MANUAL, INCLUSIVE ARGAMASSA COM PREPARO MECANIZADO, EXCLUSIVE CHAPISCO	M²	101,00	24,74%	R\$ 39,84	R\$ 49,70	R\$ 5.019,70
								TOTAL DO ITEM	R\$ 51.410,87
5	INSTALAÇÕES ELÉTRICAS								
5.1	SETOP	ED-50227	PONTO DE EMBUTIR PARA UM (1) INTERRUPTOR SIMPLES (10A- 250V), COM PLACA 4"X2" DE UM (1) POSTO, COM ELETRODUTO FLEXÍVEL CORRUGADO, ANTI-CHAMA, DN 25MM (3/4"), EMBUTIDO NA ALVENARIA E CABO DE COBRE FLEXÍVEL, CLASSE 5, ISOLAMENTO TIPO LSHF/ATOX, NÃO HALOGENADO, SEÇÃO 1, 5MM2 (70°C-450/750V), COM DISTÂNCIA DE ATÉ DEZ (10) METROS DO PONTO DE DERIVAÇÃO, INCLUSIVE CAIXA DE LIGAÇÃO, SUPORTE E FIXAÇÃO DO ELETRODUTO COM ENCHIMENTO DO RASGO NA ALVENARIA/ CONCRETO COM ARGAMASSA	UNID.	6,00	24,74%	R\$ 258,14	R\$ 322,00	R\$ 1.932,00
5.2	SETOP	ED-50228	PONTO DE EMBUTIR PARA UMA (1) LUMINÁRIA, COM ELETRODUTO DE PVC RÍGIDO ROSCÁVEL, DN 20MM (3/4"), EMBUTIDO NA LAJE E CABO DE COBRE FLEXÍVEL, CLASSE 5, ISOLAMENTO TIPO LSHF/ ATOX, NÃO HALOGENADO, SEÇÃO 1, 5MM2 (70°C-450/750V), COM DISTÂNCIA DE ATÉ CINCO (5) METROS DO PONTO DE DERIVAÇÃO, EXCLUSIVE LUMINÁRIA, INCLUSIVE CAIXA DE LIGAÇÃO OCTOGONAL, SUPORTE E FIXAÇÃO DO ELETRODUTO	UNID.	64,00	24,74%	R\$ 115,23	R\$ 143,74	R\$ 9.199,36
5.3	SETOP	ED-17905	PONTO DE EMBUTIR PARA UMA (1) TOMADA PADRÃO, TRÊS (3) POLOS (2P+T/10A-250V), COM PLACA 4"X2" DE UM (1) POSTO, COM ELETRODUTO DE PVC RÍGIDO ROSCÁVEL, DN 20MM (3/4"), EMBUTIDO NO PISO E CABO DE COBRE FLEXÍVEL, CLASSE 5, ISOLAMENTO TIPO LSHF/ATOX, NÃO HALOGENADO, SEÇÃO 2, 5MM2 (70°C-450/750V), COM DISTÂNCIA DE ATÉ DEZ (10) METROS DO PONTO DE DERIVAÇÃO, INCLUSIVE CAIXA DE LIGAÇÃO, SUPORTE E FIXAÇÃO DO ELETRODUTO COM ENCHIMENTO DO RASGO NA ALVENARIA/CONCRETO COM ARGAMASSA	UNID.	20,00	24,74%	R\$ 391,88	R\$ 488,83	R\$ 9.776,60
5.4	SETOP	ED-14186	QUADRO DE DISTRIBUIÇÃO DE EMBUTIR EM CHAPA, PARA 16 DISJUNTORES DIN, INCLUSIVE BARRAMENTOS NEUTRO/TERRA E BARRAMENTO TRIFÁSICO DE 100A	UNID.	1,00	24,74%	R\$ 398,74	R\$ 497,39	R\$ 497,39
5.5	SETOP	ED-34491	DISJUNTOR TRIPOLAR TIPO DIN, CORRENTE NOMINAL DE 40A, FORNECIMENTO E INSTALAÇÃO, INCLUSIVE TERMINAL ILHÓS	UNID.	6,00	24,74%	R\$ 69,69	R\$ 86,93	R\$ 521,58
5.6	SETOP	ED-34461	DISJUNTOR MONOPOLAR TIPO DIN, CORRENTE NOMINAL DE 16A, FORNECIMENTO E INSTALAÇÃO, INCLUSIVE TERMINAL ILHÓS	UNID.	1,00	24,74%	R\$ 18,29	R\$ 22,81	R\$ 22,81
5.7	SETOP	ED-34465	DISJUNTOR MONOPOLAR TIPO DIN, CORRENTE NOMINAL DE 40A, FORNECIMENTO E INSTALAÇÃO, INCLUSIVE TERMINAL ILHÓS	UNID.	3,00	24,74%	R\$ 22,77	R\$ 28,40	R\$ 85,20
5.8	ORSE	10352/ORSE	Luminária tipo spot de embutir com lâmpada led 15w	UNID.	60,00	24,74%	R\$ 90,68	R\$ 113,11	R\$ 6.786,60
5.9	SETOP	ED-22350	REFLETOR DE LED, POTÊNCIA DE 200W, EXCLUSIVE SUPORTE E POSTE	UNID.	4,00	24,74%	R\$ 166,91	R\$ 208,20	R\$ 832,80

5.10	ORSE	3397/ORSE	PONTO DE TOMADA 3P PARA AR CONDICIONADO ATÉ 3000 VA, COM ELETRODUTO DE PVC FLEXÍVEL SANFONADO EMBUTIDO Ø 3/4", INCLUINDO CONJUNTO ASTOP/30A-220V, INCLUSIVE ATERRAMENTO	UNID.	6,00	24,74%	R\$ 272,21	R\$ 339,55	R\$ 2.037,30
TOTAL DO ITEM									R\$ 31.691,64
6			COBERTURA						
6.1	SETOP	ED-48428	COBERTURA EM TELHA METÁLICA GALVANIZADA TRAPEZOIDAL, TIPO SIMPLES, ESP. 0,50MM, ACABAMENTO NATURAL, INCLUSIVE ACESSÓRIOS PARA FIXAÇÃO, FORNECIMENTO E INSTALAÇÃO	M²	225,26	24,74%	R\$ 97,63	R\$ 121,78	R\$ 27.432,16
6.2	SETOP	ED-48402	CUMEEIRA GALVANIZADA TRAPEZOIDAL, TIPO SIMPLES, ESP. 0,50MM, ACABAMENTO NATURAL, INCLUSIVE ACESSÓRIOS PARA FIXAÇÃO, FORNECIMENTO, INSTALAÇÃO E IÇAMENTO MANUAL VERTICAL	M	18,21	24,74%	R\$ 79,25	R\$ 98,86	R\$ 1.800,24
6.3	SETOP	ED-50667	CHAPIM EM CHAPA GALVANIZADA, COM PINGADEIRA, ESP. 0,65MM (GSG-24), COM DESENVOLVIMENTO DE 35CM, INCLUSIVE IÇAMENTO MANUAL VERTICAL	M	64,25	24,74%	R\$ 48,37	R\$ 60,34	R\$ 3.876,85
6.4	SETOP	ED-50660	CALHA EM CHAPA GALVANIZADA, ESP. 0,65MM (GSG-24), COM DESENVOLVIMENTO DE 100CM, INCLUSIVE IÇAMENTO MANUAL VERTICAL	M	37,70	24,74%	R\$ 122,79	R\$ 153,17	R\$ 5.774,51
6.5	SETOP	ED-50685	RUFO E CONTRARRUFO EM CHAPA GALVANIZADA, ESP. 0,5MM (GSG-26), COM DESENVOLVIMENTO DE 33CM, INCLUSIVE IÇAMENTO MANUAL VERTICAL	M	26,55	24,74%	R\$ 41,21	R\$ 51,41	R\$ 1.364,94
6.6	SETOP	ED-50508	LIXAMENTO MANUAL EM SUPERFÍCIE METÁLICA PARA REMOÇÃO DE TINTA E/OU FUNDO ANTICORROSIVA	M²	232,57	24,74%	R\$ 5,82	R\$ 7,26	R\$ 1.688,46
6.7	SETOP	ED-50495	PINTURA ESMALTE BASE SOLVENTE EM SUPERFÍCIES METÁLICAS, DUAS (2) DEMÃOS, COM APLICAÇÃO MANUAL, INCLUSIVE UMA (1) DEMÃO DE FUNDO ANTICORROSIVO	M²	232,57	24,74%	R\$ 34,72	R\$ 43,31	R\$ 10.072,61
6.8	SETOP	ED-49664	FORNECIMENTO DE ESTRUTURA METÁLICA EM PERFIL LAMINADO, INCLUSIVE FABRICAÇÃO, TRANSPORTE, MONTAGEM	KG	200,00	24,74%	R\$ 26,57	R\$ 33,14	R\$ 6.628,00
6.9	SETOP	ED-49686	FORRO EM CHAPA DE GESSO ACARTONADA, ESP. 12,5MM, COM FIXAÇÃO DO TIPO ESTRUTURADA EM PERFIL METÁLICO, EXCLUSIVE PERFIL TABICA, SANCA E MOLDURA, INCLUSIVE ACESSÓRIOS E FIXAÇÃO	M²	205,80	24,74%	R\$ 61,78	R\$ 77,06	R\$ 15.858,95
TOTAL DO ITEM									R\$ 74.496,72
7			PINTURA						
7.1	SETOP	ED-50505	LIXAMENTO MANUAL EM PAREDE PARA REMOÇÃO DE TINTA	M²	484,73	24,74%	R\$ 3,37	R\$ 4,20	R\$ 2.035,87
7.2	SETOP	ED-50507	LIXAMENTO MANUAL EM SUPERFÍCIE DE MADEIRA PARA REMOÇÃO DE TINTA E/OU VERNIZ	M²	10,08	24,74%	R\$ 5,13	R\$ 6,40	R\$ 64,51
7.3	SETOP	ED-50508	LIXAMENTO MANUAL EM SUPERFÍCIE METÁLICA PARA REMOÇÃO DE TINTA E/OU FUNDO ANTICORROSIVA	M²	39,88	24,74%	R\$ 5,82	R\$ 7,26	R\$ 289,53
7.4	SETOP	ED-50491	PINTURA ESMALTE BASE SOLVENTE EM ESQUADRIAS DE FERRO, DUAS (2) DEMÃOS, COM APLICAÇÃO MANUAL, INCLUSIVE UMA (1) DEMÃO DE FUNDO ANTICORROSIVO	M²	20,22	24,74%	R\$ 35,14	R\$ 43,83	R\$ 886,24
7.5	SETOP	ED-19640	PINTURA ESMALTE BASE SOLVENTE EM GUARDA CORPO, COM OU SEM CORRIMÃO, DUAS (2) DEMÃOS, INCLUSIVE UMA (1) DEMÃO DE FUNDO ANTICORROSIVO	M²	41,95	24,74%	R\$ 38,64	R\$ 48,20	R\$ 2.021,99
7.6	SETOP	ED-50493	PINTURA ESMALTE BASE SOLVENTE EM ESQUADRIA DE MADEIRA, DUAS (2) DEMÃOS, COM APLICAÇÃO MANUAL, INCLUSIVE UMA (1) DEMÃO DE FUNDO NIVELADOR E PREPARAÇÃO DA SUPERFÍCIE COM LIXAMENTO, EXCLUSIVE MASSA A ÓLEO	M²	10,08	24,74%	R\$ 35,67	R\$ 44,49	R\$ 448,46
7.7	SETOP	ED-14802	PINTURA ESMALTE BASE ÁGUA EM SUPERFÍCIE DE CONCRETO/ ALVENARIA, TRÊS (3) DEMÃOS, COM APLICAÇÃO MANUAL, EXCLUSIVE SELADOR ACRÍLICO E MASSA ACRÍLICA/CORRIDA (PVA)	M²	188,72	24,74%	R\$ 29,23	R\$ 36,46	R\$ 6.880,73
7.8	SETOP	ED-50451	PINTURA ACRÍLICA EM PAREDE, DUAS (2) DEMÃOS, COM APLICAÇÃO MANUAL, EXCLUSIVE SELADOR ACRÍLICO E MASSA ACRÍLICA/CORRIDA (PVA)	M²	296,01	24,74%	R\$ 16,57	R\$ 20,67	R\$ 6.118,53
7.9	SETOP	ED-17869	APLICAÇÃO DE VERNIZ, COM ACABAMENTO BRILHANTE, EM PISO DE MADEIRA, TIPO ASSOALHO/TÁBUA CORRIDA, DUAS (2) DEMÃOS, INCLUSIVE RASPAGEM E CALAFETAÇÃO	M²	40,27	24,74%	R\$ 48,42	R\$ 60,40	R\$ 2.432,31
7.10	SETOP	ED-50514	PREPARAÇÃO PARA EMASSAMENTO OU PINTURA (LÁTEX/ ACRÍLICA) EM PAREDE, INCLUSIVE UMA (1) DEMÃO DE SELADOR ACRÍLICO	M²	32,71	24,74%	R\$ 7,71	R\$ 9,62	R\$ 314,67
7.11	SETOP	ED-50516	PREPARAÇÃO PARA EMASSAMENTO OU PINTURA (LÁTEX/ ACRÍLICA) EM PAREDE OU FORRO EM CHAPA DE GESSO ACARTONADO (DRYWALL), INCLUSIVE UMA (1) DEMÃO DE SELADOR ACRÍLICO	M²	205,80	24,74%	R\$ 6,90	R\$ 8,61	R\$ 1.771,94
7.12	SETOP	ED-50499	PINTURA LÁTEX (PVA) EM TETO, DUAS (2) DEMÃOS, COM APLICAÇÃO MANUAL, EXCLUSIVE SELADOR ACRÍLICO E MASSA ACRÍLICA/CORRIDA (PVA)	M²	205,80	24,74%	R\$ 18,63	R\$ 23,24	R\$ 4.782,79
7.13	SETOP	ED-50474	EMASSAMENTO EM PAREDE COM MASSA ACRÍLICA, DUAS (2) DEMÃOS, INCLUSIVE LIXAMENTO PARA PINTURA	M²	32,71	24,74%	R\$ 24,65	R\$ 30,75	R\$ 1.005,83
TOTAL DO ITEM									R\$ 29.053,40
8			CLIMATIZAÇÃO						

8.1	SETOP	ED-50221	PONTO DE EMBUTIR PARA ÁGUA FRIA EM TUBO DE PVC RÍGIDO SOLDÁVEL, DN 20MM (1/2"), EMBUTIDO NA ALVENARIA COM DISTÂNCIA DE ATÉ CINCO (5) METROS DA TOMADA DE ÁGUA, INCLUSIVE CONEXÕES E FIXAÇÃO DO TUBO COM ENCHIMENTO DO RASGO NA ALVENARIA/CONCRETO COM ARGAMASSA	UNID.	6,00	24,74%	R\$ 148,25	R\$ 184,93	R\$ 1.109,58
TOTAL DO ITEM									R\$ 1.109,58
9			LETREIRO						
9.1	ORSE	12043/orse	LETRA EM AÇO INOX ESCOVADO/POLIDO 20 X 20CM - INSTALADO	UNID.	10,00	24,74%	R\$ 99,70	R\$ 124,37	R\$ 1.243,70
9.2	ORSE	12042/orse	LETRA EM AÇO INOX ESCOVADO/POLIDO 15 X 15CM - INSTALADO	UNID.	26,00	24,74%	R\$ 85,33	R\$ 106,44	R\$ 2.767,44
TOTAL DO ITEM									R\$ 4.011,14
10			GUARDA CORPO						
10.1	SETOP	ED-32095	GUARDA-CORPO INTERNO, ALTURA 110CM, EM TUBO GALVANIZADO, COM COSTURA, DIÂMETRO DE 2", ESP. 3MM, GRADIL COM DIVISÃO HORIZONTAL EM TUBO GALVANIZADO, COM COSTURA, DIÂMETRO DE 1", ESP. 3MM, EXCLUSIVE PINTURA	M	1,20	24,74%	R\$ 511,20	R\$ 637,67	R\$ 765,20
TOTAL DO ITEM									R\$ 765,20
11			LIMPEZA FINAL						
11.1	SETOP	ED-50266	LIMPEZA FINAL PARA ENTREGA DA OBRA	M²	187,93	24,74%	R\$ 8,32	R\$ 10,38	R\$ 1.950,71
TOTAL DO ITEM									R\$ 1.950,71
12			DIVERSOS						
12.1	COTAÇÃO	CT-04	FORNECIMENTO E INSTALAÇÃO DE PERSIANA VERTICAL, CONFORME DIMENSÕES DETERMINADAS NA MEMÓRIA DE CÁLCULO	M²	35,91	20,90%	R\$ 199,91	R\$ 230,38	R\$ 8.272,95
12.2	COTAÇÃO	CT-05	POLTRONA PARA ANFITEATRO, COM PRANCHETA, PÉS DE AÇO PARA FIXAR NO CHÃO, PRAÇOS EM MADEIRA, REBATIMENTO DO ASSENTO POR MOLA - MODELO OBESO	UNID.	2,00	15,24%	R\$ 2.745,33	R\$ 3.163,72	R\$ 6.327,44
12.3	COTAÇÃO	CT-06	POLTRONA PARA ANFITEATRO, COM PRANCHETA, PÉS DE AÇO PARA FIXAR NO CHÃO, PRAÇOS EM MADEIRA, REBATIMENTO DO ASSENTO POR MOLA - MODELO COMUM	UNID.	178,00	15,24%	R\$ 1.372,67	R\$ 1.581,86	R\$ 281.571,08
12.4	COTAÇÃO	CT-07	LINE ARRAY PASSIVA	UNID.	4,00	15,24%	R\$ 2.389,67	R\$ 2.753,86	R\$ 11.015,44
12.5	COTAÇÃO	CT-08	SUB PASSIVO 18 2400	UNID.	2,00	15,24%	R\$ 5.413,33	R\$ 6.238,32	R\$ 12.476,64
12.6	COTAÇÃO	CT-09	MESA ANALOGICA	UNID.	1,00	15,24%	R\$ 3.415,70	R\$ 3.936,25	R\$ 3.936,25
12.7	COTAÇÃO	CT-10	AMPLIFICADOR HD 3K	UNID.	1,00	15,24%	R\$ 681,48	R\$ 785,34	R\$ 785,34
12.8	COTAÇÃO	CT-11	AMPLIFICADOR HD 16K	UNID.	1,00	15,24%	R\$ 1.467,14	R\$ 1.690,73	R\$ 1.690,73
12.9	COTAÇÃO	CT-12	PROCESSADOR DBX DRIVERACK	UNID.	1,00	15,24%	R\$ 2.629,63	R\$ 3.030,39	R\$ 3.030,39
TOTAL DO ITEM									R\$ 329.106,26
TOTAL GERAL									R\$535.435,22

Engenheira Responsável: Jéssica Viana Carvalho

Assinatura do Prefeito : José Braulio Aleixo



PREFEITURA MUNICIPAL DE DOM SILVÉRIO
ESTADO DE MINAS GERAIS
SECRETARIA DE OBRAS, MANUTENÇÃO E AGRICULTURA

COTAÇÕES

CONTRATANTE: PREFEITURA MUNICIPAL DE DOM SILVERIO

OBRA: REFORMA DO ANFITEATRO AFRÂNIO GUIMARÃES CORDEIRO

LOCAL: RUA JOSÉ DE SOUZA ROCHA, Nº 257, BAIRRO CAMPESTRE, DOM SILVÉRIO/MG

CT-01	PORCELANATO AMADEIRADO ACETINADO, DIMENSÕES DE 26X138CM				
	FORNECEDOR	CNPJ	CONTATO	DATA DA COTAÇÃO	PREÇO COTADO
1	Katuny Construcao e Acabamento LTDA	25.978.529/0001-05	3851-6242	22/12/2025	R\$ 75,90
2	Fraga e Mendes Materiais de Construcao LTDA	04.522.717/0001-54	3851-6428	22/12/2025	R\$ 92,90
3	Leroy Merlin Companhia Brasileira de Bricolagem	01.438.784/0001-05	Internet	22/12/2025	R\$ 77,93
Valor médio (R\$)					R\$ 82,24

CT-02	PORCELANATO AÇO CORTEN, DIMENSÕES DE 122X62CM				
	FORNECEDOR	CNPJ	CONTATO	DATA DA COTAÇÃO	PREÇO COTADO
1	Katuny Construcao e Acabamento LTDA	25.978.529/0001-05	3851-6242	22/12/2025	R\$ 80,00
2	Duarte Souza Construcoes e Acabamentos LTDA	26.859.336/0001-06	3850-1111	22/12/2025	R\$ 100,90
3	Leroy Merlin Companhia Brasileira de Bricolagem	01.438.784/0001-05	Internet	22/12/2025	R\$ 74,17
Valor médio (R\$)					R\$ 85,02

CT-03	PORCELANATO ACETINADO COR CIMENTO QUEIMADO				
	FORNECEDOR	CNPJ	CONTATO	DATA DA COTAÇÃO	PREÇO COTADO
1	Katuny Construcao e Acabamento LTDA	25.978.529/0001-05	3851-6242	22/12/2025	R\$ 65,90
2	Fraga e Mendes Materiais de Construcao LTDA	04.522.717/0001-54	3851-6428	22/12/2025	R\$ 42,90
3	Leroy Merlin Companhia Brasileira de Bricolagem	01.438.784/0001-05	Internet	22/12/2025	R\$ 75,11
Valor médio (R\$)					R\$ 61,30

CT-04	FORNECIMENTO E INSTALAÇÃO DE PERSIANA VERTICAL, CONFORME DIMENSÕES DETERMINADAS NA MEMÓRIA DE CÁLCULO				
	FORNECEDOR	CNPJ	CONTATO	DATA DA COTAÇÃO	PREÇO COTADO
1	Decoralar Cortinas e Persianas	26.597.429/0001-00	031 98801-0001	22/12/2025	R\$ 220,00
2	Andrelux Persianas	37.429.364/0001-00	016 99205-3028	22/12/2025	R\$ 197,15
3	Arte Bella Comércio de Persianas LTDA-ME	26.478.751/0001-01	041 3077 1959	22/12/2025	R\$ 182,59
Valor médio (R\$)					R\$ 199,91

CT-05	POLTRONA PARA ANFITEATRO, COM PRANCHETA, PÉS DE AÇO PARA FIXAR NO CHÃO, PRAÇOS EM MADEIRA, REBATIMENTO DO ASSENTO POR MOLA - MODELO OBESO				
	FORNECEDOR	CNPJ	CONTATO	DATA DA COTAÇÃO	PREÇO COTADO
1	Trinity Comercial & Importacao LTDA	30.499.955/0001-04	019 9 9991-0022	22/12/2025	R\$ 2.704,00
2	TY COMERCIO DE CADEIRAS E UTILIDADES LTDA	40.182.221/0001-42	019 3463-6310	22/12/2025	R\$ 2.734,00
3	Aras Comercial e Importacao LTDA	38.209.191/0001-79	019 3463-6310	22/12/2025	R\$ 2.798,00
Valor médio (R\$)					R\$ 2.745,33

CT-06	POLTRONA PARA ANFITEATRO, COM PRANCHETA, PÉS DE AÇO PARA FIXAR NO CHÃO, PRAÇOS EM MADEIRA, REBATIMENTO DO ASSENTO POR MOLA - MODELO COMUM				
	FORNECEDOR	CNPJ	CONTATO	DATA DA COTAÇÃO	PREÇO COTADO
1	Trinity Comercial & Importacao LTDA	30.499.955/0001-04	019 9 9991-0022	22/12/2025	R\$ 1.352,00
2	TY COMERCIO DE CADEIRAS E UTILIDADES LTDA	40.182.221/0001-42	019 3463-6310	22/12/2025	R\$ 1.367,00
3	Aras Comercial e Importacao LTDA	38.209.191/0001-79	019 3463-6310	22/12/2025	R\$ 1.399,00
Valor médio (R\$)					R\$ 1.372,67

CT-07	LINE ARRAY PASSIVA				
	FORNECEDOR	CNPJ	CONTATO	DATA DA COTAÇÃO	PREÇO COTADO
1	Magazine Luiza	47.960.950/1088-36	0800 773 3838	22/12/2025	R\$ 2.690,00
2	NHSOM Áudio Profissional LTDA	08.915.379/0001-71	Internet	22/12/2025	R\$ 1.499,00
3	Chuva Instrumentos musicais	11.881.949/0001-64	(48) 9959-1761	22/12/2025	R\$ 2.980,00
Valor médio (R\$)					R\$ 2.389,67

CT-08	SUB PASSIVO 18 2400				
-------	---------------------	--	--	--	--

	FORNECEDOR	CNPJ	CONTATO	DATA DA COTAÇÃO	PREÇO COTADO
1	JKS Audio System	26.654.866/0001-00	(41) 3256-3815	22/12/2025	R\$ 4.800,00
2	Audio Vídeo e Cia	24.584.168/0001-50	(12) 98163-9437	22/12/2025	R\$ 5.990,00
3	Ney On Instrumentos Musicais e Acessorios LTDA	54.747.138/0001-88	(92) 98604-2208	22/12/2025	R\$ 5.450,00
Valor médio (R\$)					R\$ 5.413,33

CT-09 MESA ANALOGICA					
	FORNECEDOR	CNPJ	CONTATO	DATA DA COTAÇÃO	PREÇO COTADO
1	Magazine Luiza S/A	47.960.950/1088-36	0800 773 3838	22/12/2025	R\$ 3.399,00
2	Armazém do Músico	46.689.092/0001-60	(43) 99169-0952	22/12/2025	R\$ 3.239,10
3	Focus Eletrônicos	54.075.397/0001-00	(31) 94444-6082	22/12/2025	R\$ 3.609,00
Valor médio (R\$)					R\$ 3.415,70

CT-10 AMPLIFICADOR HD 3K					
	FORNECEDOR	CNPJ	CONTATO	DATA DA COTAÇÃO	PREÇO COTADO
1	Magazine Luiza S/A	47.960.950/1088-36	0800 773 3838	22/12/2025	R\$ 552,67
2	Amazon Serviços de Varejo do Brasil Ltda	15.436.940/0001-03	internet	22/12/2025	R\$ 756,79
3	TSD Logística e Distribuidora LTDA	90.136.409/0007-18	(16) 99729-0925	22/12/2025	R\$ 734,99
Valor médio (R\$)					R\$ 681,48

CT-11 AMPLIFICADOR HD 16K					
	FORNECEDOR	CNPJ	CONTATO	DATA DA COTAÇÃO	PREÇO COTADO
1	Magazine Luiza S/A	47.960.950/1088-36	0800 773 3838	22/12/2025	R\$ 1.931,53
2	Amazon Serviços de Varejo do Brasil Ltda	15.436.940/0001-03	internet	22/12/2025	R\$ 1.270,00
3	LS Distribuidora		internet	22/12/2025	R\$ 1.199,90
Valor médio (R\$)					R\$ 1.467,14

CT-12 PROCESSADOR DBX DRIVERACK					
	FORNECEDOR	CNPJ	CONTATO	DATA DA COTAÇÃO	PREÇO COTADO
1	Alesom Instrumentos	01.793.813/0001-49	internet	22/12/2025	R\$ 2.690,00
2	Magazine Luiza S/A	47.960.950/1088-36	0800 773 3838	22/12/2025	R\$ 2.499,80
3	Akustica Musical	92.054.089/0001-97	054 9988-6143	22/12/2025	R\$ 2.699,10
Valor médio (R\$)					R\$ 2.629,63

Engenheira Responsável: Jéssica Viana Carvalho

Assinatura do Prefeito : José Bráulio Aleixo



PREFEITURA MUNICIPAL DE DOM SILVÉRIO
ESTADO DE MINAS GERAIS
SECRETARIA DE OBRAS, MANUTENÇÃO E AGRICULTURA

COMPOSIÇÃO DE CUSTO

CONTRATANTE: PREFEITURA MUNICIPAL DE DOM SILVERIO

OBRA: REFORMA DO ANFITEATRO AFRÂNIO GUIMARÃES CORDEIRO

LOCAL: RUA JOSÉ DE SOUZA ROCHA, Nº 257, BAIRRO CAMPESTRE, DOM SILVÉRIO/MG

4.1 CPU-01 REVESTIMENTO COM PORCELANATO APLICADO EM PISO, ACABAMENTO ACETINADO, AMBIENTE INTERNO, MODELO AMADEIRADO, ASSENTADO COM ARGAMASSA INDUSTRIALIZADA, INCLUSIVE REJUNTAMENTO							
Ref.		Código	Descrição	Unid.	Quant.	Preço unitário (R\$)	Total (R\$)
COTAÇÃO	COTAÇÃO	CT-01	PORCELANATO AMADEIRADO ACETINADO, DIMENSÕES DE 26X138CM	M ²	1,1	R\$ 82,24	R\$ 90,46
SETOP	INSUMO	MATED-12352	ARGAMASSA COLANTE (TIPO: AC-III) UTILIZAÇÃO: AMBIENTES INTERNOS E EXTERNOS)	KG	8,4	R\$ 1,80	R\$ 15,12
SETOP	COMPOSIÇÃO	ED-50367	SERVENTE COM ENCARGOS COMPLEMENTARES	H	0,222222	R\$ 22,66	R\$ 5,04
SETOP	COMPOSIÇÃO	ED-50369	AZULEJISTA COM ENCARGOS COMPLEMENTARES	H	0,444444	R\$ 33,11	R\$ 14,72
SETOP	COMPOSIÇÃO	ED-50718	APLICAÇÃO DE REJUNTE CIMENTÍCIO COLORIDO INDUSTRIALIZADO PARA REVESTIMENTOS DE PAREDE/PISO COM JUNTAS DE ATÉ 3MM DE ESPESSURA	M ²	1	R\$ 7,98	R\$ 7,98
TOTAL GERAL						R\$ 133,32	
4.2 CPU-02 REVESTIMENTO COM PORCELANATO APLICADO EM PAREDE, ACABAMENTO ACETINADO, AMBIENTE EXTERNO, MODELO AÇO CORTEN, ASSENTADO COM ARGAMASSA INDUSTRIALIZADA, INCLUSIVE REJUNTAMENTO							
Item		Código	Descrição	Unid.	Quant.	Preço unitário (R\$)	Total (R\$)
COTAÇÃO	COTAÇÃO	CT-02	PORCELANATO AÇO CORTEN, DIMENSÕES DE 122X62CM	M ²	1,1	R\$ 85,02	R\$ 93,52
SETOP	INSUMO	MATED-12352	ARGAMASSA COLANTE (TIPO: AC-III) UTILIZAÇÃO: AMBIENTES INTERNOS E EXTERNOS)	KG	8,4	R\$ 1,80	R\$ 15,12
SETOP	COMPOSIÇÃO	ED-50367	SERVENTE COM ENCARGOS COMPLEMENTARES	H	0,222222	R\$ 22,66	R\$ 5,04
SETOP	COMPOSIÇÃO	ED-50369	AZULEJISTA COM ENCARGOS COMPLEMENTARES	H	0,444444	R\$ 33,11	R\$ 14,72
SETOP	COMPOSIÇÃO	ED-50718	REVESTIMENTOS DE PAREDE/PISO COM JUNTAS DE ATÉ 3MM DE ESPESSURA	M ²	1	R\$ 7,98	R\$ 7,98
TOTAL GERAL						R\$ 136,38	
4.3 CPU-03 REVESTIMENTO COM PORCELANATO APLICADO EM PAREDE, ACABAMENTO ACETINADO, AMBIENTE EXTERNO, COR CIMENTO QUEIMADO, ASSENTADO COM ARGAMASSA INDUSTRIALIZADA, INCLUSIVE REJUNTAMENTO							
Item		Código	Descrição	Unid.	Quant.	Preço unitário (R\$)	Total (R\$)
COTAÇÃO	COTAÇÃO	CT-03	PORCELANATO ACETINADO COR CIMENTO QUEIMADO	M ²	1,1	R\$ 61,30	R\$ 67,43
SETOP	INSUMO	MATED-12352	ARGAMASSA COLANTE (TIPO: AC-III) UTILIZAÇÃO: AMBIENTES INTERNOS E EXTERNOS)	KG	8,4	R\$ 1,80	R\$ 15,12
SETOP	COMPOSIÇÃO	ED-50367	SERVENTE COM ENCARGOS COMPLEMENTARES	H	0,222222	R\$ 22,66	R\$ 5,04
SETOP	COMPOSIÇÃO	ED-50369	AZULEJISTA COM ENCARGOS COMPLEMENTARES	H	0,444444	R\$ 33,11	R\$ 14,72
SETOP	COMPOSIÇÃO	ED-50718	APLICAÇÃO DE REJUNTE CIMENTÍCIO COLORIDO INDUSTRIALIZADO PARA REVESTIMENTOS DE PAREDE/PISO COM JUNTAS DE ATÉ 3MM DE ESPESSURA	M ²	1	R\$ 7,98	R\$ 7,98
TOTAL GERAL						R\$ 110,29	



PREFEITURA MUNICIPAL DE DOM SILVÉRIO
ESTADO DE MINAS GERAIS
SECRETARIA DE OBRAS, MANUTENÇÃO E AGRICULTURA

COMPOSIÇÃO DE BDI

CONTRATANTE: PREFEITURA MUNICIPAL DE DOM SILVÉRIO

OBRA: REFORMA DO ANFITEATRO AFRÂNIO GUIMARÃES CORDEIRO

LOCAL: RUA JOSÉ DE SOUZA ROCHA, Nº 257, BAIRRO CAMPESTRE, DOM SILVÉRIO/MG

REGIÃO/MÊS DE REFERÊNCIA: SETOP 10/2025, ORSE 10/2025, SEM DESONERAÇÃO

REFERÊNCIA DE OBRA PARA O BDI: OBRAS DE EDIFICAÇÃO

BDI (CONFORME ACÓRDÃO Nº 2622/13 e LEI Nº 13.161 DE 31/08/15)

DISCRIMINAÇÃO DAS PARCELAS	SIGLA	ISS 5%	MATERIAL	SERVIÇO TERCEIRIZADO	INCIDÊNCIA
CUSTO DIRETO	CD	100,00%	100,00%	100,00%	
ADMINISTRAÇÃO CENTRAL	AC	5,50%	3,42%	4,00%	CD
LUCRO	L	7,50%	4,94%	6,16%	CD
DESPESAS FINANCEIRAS	DF	1,05%	1,05%	1,05%	CD
SEGUROS, GARANTIAS E RISCO	(S + R)	2,27%	1,29%	1,77%	CD
SEGUROS + GARANTIAS	S	1,00%	0,53%	0,80%	CD
RISCO	R	1,27%	0,76%	0,97%	CD
TRIBUTOS	I	6,15%	3,65%	6,15%	PV
ISS	ISS	2,50%	-	2,50%	PV
PIS	PIS	0,65%	0,65%	0,65%	PV
COFINS	COFINS	3,00%	3,00%	3,00%	PV
CPRB	INSS				PV
FÓRMULA DO BDI	$(1 + (AC + S + G + R)) \times (1 + DF) \times (1 + L)$ $(1 - (I + CPRB))$				
CÁLCULO DO BDI	BDI NUMERADOR	17,07%	11,03%	13,46%	
	BDI DENOMINADOR	93,85%	96,35%	93,85%	
	BDI	24,74%	15,24%	20,90%	

AC | Administração Central - Percentual incluído no contrato para suprir gastos gerais que a empresa efetua com a sua administração, tais como: aluguel da sede, salários dos

DF | Despesas Financeiras - Despesas financeiras são gastos relacionados à perda monetária decorrente da defasagem entre a data do efetivo desembolso e a data da receita

R | Garantias, Riscos, Seguros e Imprevistos - Percentual incluído no contrato para suprir gastos com imprevistos, riscos etc.

L | Lucro - Percentual incluído no contrato referente ao lucro pretendido.

T | Tributos - Somatório do COFINS, PIS, ISS e INSS

ENG. CIVIL JÉSSICA VIANA CARVALHO
CREA-MG 204.396/D



PREFEITURA MUNICIPAL DE DOM SILVÉRIO
ESTADO DE MINAS GERAIS
SECRETARIA DE OBRAS, MANUTENÇÃO E AGRICULTURA

Memorial de Cálculo

CONTRATANTE: PREFEITURA MUNICIPAL DE DOM SILVERIO

OBRA: REFORMA DO ANFITEATRO AFRÂNIO GUIMARÃES CORDEIRO

LOCAL: RUA JOSÉ DE SOUZA ROCHA, Nº 257, BAIRRO CAMPESTRE, DOM SILVÉRIO/MG

1	ADMINISTRAÇÃO							
1.1	ENGENHEIRO/ARQUITETO, NÍVEL JÚNIOR, INCLUSIVE ENCARGOS COMPLEMENTARES							
Detalhe		Extensão	Largura	Altura	Quantidade	Área	Dedução	Total
Acompanhamento - 2 horas por semana x 3 meses x 4 semanas					24			24,00
		TOTAL - H						24,00
2	SERVIÇOS PRELIMINARES							
2.1	FORNECIMENTO E COLOCAÇÃO DE PLACA DE OBRA EM CHAPA GALVANIZADA #26, ESP. 0,45 MM, PLOTADA COM ADESIVO VINÍLICO, AFIXADA COM REBITES 4,8X40 MM, EM ESTRUTURA METÁLICA DE METALON 20X20 MM, ESP. 1,25 MM, INCLUSIVE SUPORTE EM EUCALIPTO AUTOCLAVADO PINTADO COM TINTA PVA DUAS (2) DEMÃOS							
Detalhe		Extensão	Largura	Altura	Quantidade	Área	Dedução	Total
Placa de obra		3,00		1,50		4,5		4,50
		TOTAL - M ²						4,50
3	DEMOLIÇÕES E REMOÇÕES							
3.1	REMOÇÃO DE CALHA EM CHAPA GALVANIZADA OU EM PVC, COM REAPROVEITAMENTO, INCLUSIVE AFASTAMENTO E EMPILHAMENTO, EXCLUSIVE TRANSPORTE E RETIRADA DO MATERIAL REMOVIDO NÃO REAPROVEITÁVEL							
Detalhe		Extensão	Largura	Altura	Espessura	Volume	Dedução	Total
Lado direito		18,34						18,34
Lado esquerdo		18,35						18,35
		TOTAL - M						36,69
3.2	REMOÇÃO MANUAL DE RUFO METÁLICO, COM REAPROVEITAMENTO, INCLUSIVE AFASTAMENTO E EMPILHAMENTO, EXCLUSIVE TRANSPORTE E RETIRADA DO MATERIAL REMOVIDO NÃO REAPROVEITÁVEL							
Detalhe		Perímetro	Altura	Quantidade		Área	Dedução	Total
Perímetro do telhado - chapim		64,25						64,25
Frente do telhado		14,45						14,45
Fundo do telhado		11,09						11,09
		TOTAL - M						89,79
3.3	REMOÇÃO MANUAL DE TELHA METÁLICA OU PVC, COM REAPROVEITAMENTO, INCLUSIVE AFASTAMENTO E EMPILHAMENTO, EXCLUSIVE TRANSPORTE E RETIRADA DO MATERIAL REMOVIDO NÃO REAPROVEITÁVEL							
Detalhe		Extensão	Largura	Altura	Espessura	Área	Dedução	Total
Área do telhado conforme projeto - autocad						225,26		225,26
		TOTAL - M ²						225,26
3.4	DEMOLIÇÃO MANUAL DE REBOCO OU EMBOÇO, COM ESPESSURA DE ATÉ 55MM, INCLUSIVE AFASTAMENTO E EMPILHAMENTO, EXCLUSIVE TRANSPORTE E RETIRADA DO MATERIAL DEMOLIDO							
Detalhe		Extensão	Largura	Altura	Quantidade	Área	Dedução	Total
Estimativa de reboco a ser demolido - uma faixa de 1,0m em todo o anfiteatro		44		1	44			44
Estimativa de reboco a ser demolido - 50% da fachada		15		3,8	57			57
		TOTAL - M ²						101,00
3.5	REMOÇÃO MANUAL DE LUMINÁRIA COMERCIAL, EMBUTIDA OU SOBREPOR, COM REAPROVEITAMENTO, INCLUSIVE AFASTAMENTO E EMPILHAMENTO, EXCLUSIVE TRANSPORTE E RETIRADA DO MATERIAL REMOVIDO NÃO REAPROVEITÁVEL							
Detalhe		Extensão	Largura	Altura	Quantidade	Área	Dedução	Total
Mezanino					3			3
Anfiteatro					12			12
Palco					2			2
Camarim					5			5
		TOTAL - UNID.						22,00
3.6	TRANSPORTE DE MATERIAL DE QUALQUER NATUREZA COM CARRINHO DE MÃO, COM DISTÂNCIAS MENORES OU IGUAIS A 50M, INCLUSIVE CARGA/DESCARGA							
Detalhe		Extensão	Largura	Espessura	Área	Volume	Dedução	Total
Demolição do reboco				0,05	101,00	5,05		5,05
		TOTAL - M ³						5,05
3.7	TRANSPORTE DE MATERIAL DEMOLIDO EM CAÇAMBA, EXCLUSIVE CARGA MANUAL OU MECÂNICA							
Detalhe		Extensão	Largura	Espessura	Área	Volume	Dedução	Total
Demolição do reboco				0,05	101,00	5,05		5,05
		TOTAL - M ³						5,05
3.8	APICOAMENTO TOTAL DE REBOCO COM PONTEIRAS/TALHADEIRAS							
Detalhe		Extensão	Largura	Altura		Área	Dedução	Total
Para assentamento dos porcelanatos na fachada		15		7,6		114,00	17,0	96,96
		TOTAL - M ²						96,96
4	PISOS E REVESTIMENTOS							
4.1	REVESTIMENTO COM PORCELANATO APLICADO EM PISO, ACABAMENTO ACETINADO, AMBIENTE INTERNO, MODELO AMADEIRADO, ASSENTADO COM ARGAMASSA INDUSTRIALIZADA, INCLUSIVE REJUNTAMENTO							
Detalhe		Extensão	Largura	Altura	Quantidade	Área	Volume	Total
Mezanino								
Entrada		4,02	2,40			9,65		9,65
Degrau 01		11,67	1,35			15,75		15,75
Degrau 02		11,89	1,20			14,26		14,26
Degrau 03		12,11	1,40			16,95		16,95
Rodapé + dentes		47,69	0,07			3,34		3,34
		1,31	0,17			0,22		0,22
Escada de acesso ao mezanino:								
Piso		1,20	0,30	17,00		6,12		6,12
Espelho		1,20	0,18	18,00		3,78		3,78
Rodapé		0,48	0,07	18,00		0,6		0,6
Anfiteatro								
Área do piso anfiteatro - autocad						109,58		109,58
Rodapé		45,22	0,07			3,17		3,17
Escada de acesso ao palco:								
Piso		0,80	0,30	4,00		0,96		0,96
Espelho		0,80	0,19	5,00		0,77		0,77
Rodapé		0,49	0,07	4,00		0,14		0,14
		TOTAL - M ²						182,12
4.2	REVESTIMENTO COM PORCELANATO APLICADO EM PAREDE, ACABAMENTO ACETINADO, AMBIENTE EXTERNO, MODELO AÇO CORTEN, ASSENTADO COM ARGAMASSA INDUSTRIALIZADA, INCLUSIVE REJUNTAMENTO							
Detalhe		Extensão	Largura média	Altura	Quantidade	Área	Desconto	Total

Para assentamento dos porcelanatos na fachada, conforme projeto	15		7,6		114,00	68,6	45,43
TOTAL - M ²							
4.3	REVESTIMENTO COM PORCELANATO APLICADO EM PAREDE, ACABAMENTO ACETINADO, AMBIENTE EXTERNO, COR CIMENTO QUEIMADO, ASSENTADO COM ARGAMASSA INDUSTRIALIZADA, INCLUSIVE REJUNTAMENTO						
Detalhe	Extensão	Largura média	Altura	Quantidade	Área	Desconto	Total
Para assentamento dos porcelanatos na fachada, conforme projeto	10,85		6,32		68,57	17,1	51,47
TOTAL - M ²							
4.4	CHAPISCO COM ARGAMASSA, TRAÇO 1:3 (CIMENTO E AREIA), ESP. 5MM, APLICADO EM ALVENARIA/ESTRUTURA DE CONCRETO COM COLHER, INCLUSIVE ARGAMASSA COM PREPARO MECANIZADO						
Detalhe	Extensão	Largura	Altura	Quantidade	Área	Volume	Total
Estimativa de reboco a ser demolido - uma faixa de 1,0m em todo o anfiteatro	44		1	44			44
Estimativa de reboco a ser demolido - 50% da fachada	15		3,8	57			57
TOTAL - M ²							
4.5	REBOCO COM ARGAMASSA, TRAÇO 1:2:8 (CIMENTO, CAL E AREIA), ESP. 20MM, APLICAÇÃO MANUAL, INCLUSIVE ARGAMASSA COM PREPARO MECANIZADO, EXCLUSIVE CHAPISCO						
Detalhe	Extensão	Lados	Altura	Quantidade	Área	Dedução	Total
Estimativa de reboco a ser demolido - uma faixa de 1,0m em todo o anfiteatro	44		1	44			44
Estimativa de reboco a ser demolido - 50% da fachada	15		3,8	57			57
TOTAL - M ²							
5	INSTALAÇÕES ELÉTRICAS						
5.1	PONTO DE EMBUTIR PARA UM (1) INTERRUPTOR SIMPLES (10A- 250V), COM PLACA 4"x2" DE UM (1) POSTO, COM ELETRODUTO FLEXÍVEL CORRUGADO, ANTI-CHAMA, DN 25MM (3/4"), EMBUTIDO NA ALVENARIA E CABO DE COBRE FLEXÍVEL, CLASSE 5, ISOLAMENTO TIPO LSHF/ATOX, NÃO HALOGENADO, SEÇÃO 1, 5MM ² (70°C-450/750V), COM DISTÂNCIA DE ATÉ DEZ (10) METROS DO PONTO DE DERIVAÇÃO, INCLUSIVE CAIXA DE LIGAÇÃO, SUPORTE E FIXAÇÃO DO ELETRODUTO COM ENCHIMENTO DO RASGO NA ALVENARIA/ CONCRETO COM ARGAMASSA						
Detalhe	Extensão	Largura	Quantidade	Espessura	Área	Dedução	Total
Quantidade a ser substituída			6				6,00
TOTAL - UNID.							
5.2	PONTO DE EMBUTIR PARA UMA (1) LUMINÁRIA, COM ELETRODUTO DE PVC RÍGIDO ROSCÁVEL, DN 20MM (3/4"), EMBUTIDO NA LAJE E CABO DE COBRE FLEXÍVEL, CLASSE 5, ISOLAMENTO TIPO LSHF/ ATOX, NÃO HALOGENADO, SEÇÃO 1,5MM ² (70°C-450/750V), COM DISTÂNCIA DE ATÉ CINCO (5) METROS DO PONTO DE DERIVAÇÃO, EXCLUSIVE LUMINÁRIA, INCLUSIVE CAIXA DE LIGAÇÃO OCTOGONAL, SUPORTE E FIXAÇÃO DO ELETRODUTO						
Detalhe	Extensão	Largura	Quantidade	Espessura	Área	Dedução	Total
Quantidade a ser substituída			64				64,00
TOTAL - UNID.							
5.3	PONTO DE EMBUTIR PARA UMA (1) TOMADA PADRÃO, TRÊS (3) POLOS (2P+T/10A-250V), COM PLACA 4"x2" DE UM (1) POSTO, COM ELETRODUTO DE PVC RÍGIDO ROSCÁVEL, DN 20MM (3/4"), EMBUTIDO NO PISO E CABO DE COBRE FLEXÍVEL, CLASSE 5, ISOLAMENTO TIPO LSHF/ATOX, NÃO HALOGENADO, SEÇÃO 2, 5MM ² (70°C-450/750V), COM DISTÂNCIA DE ATÉ DEZ (10) METROS DO PONTO DE DERIVAÇÃO, INCLUSIVE CAIXA DE LIGAÇÃO, SUPORTE E FIXAÇÃO DO ELETRODUTO COM ENCHIMENTO DO RASGO NA ALVENARIA/CONCRETO COM ARGAMASSA						
Detalhe	Extensão	Largura	Quantidade	Espessura	Área	Dedução	Total
Quantidade a ser substituída			20				20,00
TOTAL - UNID.							
5.4	QUADRO DE DISTRIBUIÇÃO DE EMBUTIR EM CHAPA, PARA 16 DISJUNTORES DIN, INCLUSIVE BARRAMENTOS NEUTRO/TERRA E BARRAMENTO TRIFÁSICO DE 100A						
Detalhe	Extensão	Largura	Quantidade	Espessura	Área	Dedução	Total
A ser substituído			1				1,00
TOTAL - UNID.							
5.5	DISJUNTOR TRIPOLAR TIPO DIN, CORRENTE NOMINAL DE 40A, FORNECIMENTO E INSTALAÇÃO, INCLUSIVE TERMINAL ILHÓS						
Detalhe	Extensão	Largura	Quantidade	Espessura	Área	Dedução	Total
Para os ar condicionados			6				6,00
TOTAL - UNID.							
5.6	DISJUNTOR MONOPOLAR TIPO DIN, CORRENTE NOMINAL DE 16A, FORNECIMENTO E INSTALAÇÃO, INCLUSIVE TERMINAL ILHÓS						
Detalhe	Extensão	Largura	Quantidade	Espessura	Área	Dedução	Total
Para os circuitos de iluminação			1				1,00
TOTAL - UNID.							
5.7	DISJUNTOR MONOPOLAR TIPO DIN, CORRENTE NOMINAL DE 40A, FORNECIMENTO E INSTALAÇÃO, INCLUSIVE TERMINAL ILHÓS						
Detalhe	Extensão	Largura	Quantidade	Espessura	Área	Dedução	Total
Para os circuitos de tomadas			3				3,00
TOTAL - UNID.							
5.8	Luminária tipo spot de embutir com lâmpada led 15w						
Detalhe	Extensão	Largura	Quantidade	Espessura	Área	Dedução	Total
A ser distribuído em todo o anfiteatro			60				60
TOTAL - UNID.							
5.9	REFLETOR DE LED, POTÊNCIA DE 200W, EXCLUSIVE SUPORTE E POSTE						
Detalhe	Extensão	Largura	Quantidade	Espessura	Área	Dedução	Total
A ser instalado no palco			4				4
TOTAL - UNID.							
5.10	PONTO DE TOMADA 3P PARA AR CONDICIONADO ATÉ 3000 VA, COM ELETRODUTO DE PVC FLEXÍVEL SANFONADO EMBUTIDO Ø 3/4", INCLUINDO CONJUNTO ASTOP/30A-220V, INCLUSIVE ATERRAMENTO						
Detalhe	Extensão	Largura	Quantidade	Espessura	Área	Dedução	Total
Para os ar condicionados			6				6,00
TOTAL - UNID.							
6	COBERTURA						
6.1	COBERTURA EM TELHA METÁLICA GALVANIZADA TRAPEZOIDAL, TIPO SIMPLES, ESP. 0,50MM, ACABAMENTO NATURAL, INCLUSIVE ACESSÓRIOS PARA FIXAÇÃO, FORNECIMENTO E INSTALAÇÃO						
Detalhe	Extensão	Largura	Quantidade	Espessura	Área	Dedução	Total
Área do autocad					225,26		225,26
TOTAL - M ²							
6.2	CUMBEIRA GALVANIZADA TRAPEZOIDAL, TIPO SIMPLES, ESP. 0,50MM, ACABAMENTO NATURAL, INCLUSIVE ACESSÓRIOS PARA FIXAÇÃO, FORNECIMENTO, INSTALAÇÃO E IÇAMENTO MANUAL VERTICAL						
Detalhe	Extensão	Largura	Quantidade	Espessura	Área	Dedução	Total
Conforme projeto			18,21				18,21
TOTAL - M							
6.3	CHAPIM EM CHAPA GALVANIZADA, COM PINGADEIRA, ESP. 0,65MM (GSG-24), COM DESENVOLVIMENTO DE 35CM, INCLUSIVE IÇAMENTO MANUAL VERTICAL						
Detalhe	Extensão	Largura	Quantidade	Espessura	Área	Dedução	Total
Frente do telhado			15				15,00
Fundo do telhado			11,55				11,55
Lado direito			18,85				18,85
Lado esquerdo			18,85				18,85
TOTAL - M							
6.4	CALHA EM CHAPA GALVANIZADA, ESP. 0,65MM (GSG-24), COM DESENVOLVIMENTO DE 100CM, INCLUSIVE IÇAMENTO MANUAL VERTICAL						
Detalhe	Extensão	Largura	Quantidade	Espessura	Área	Dedução	Total
Lado direito			18,85				18,85
Lado esquerdo			18,85				18,85
TOTAL - M							
6.5	RUFO E CONTRARRUFO EM CHAPA GALVANIZADA, ESP. 0,5MM (GSG-26), COM DESENVOLVIMENTO DE 33CM, INCLUSIVE IÇAMENTO MANUAL VERTICAL						

Detalhe	Extensão	Largura	Quantidade	Espessura	Área	Dedução	Total	
Frete do telhado			15				15,00	
Fundo do telhado			11,55				11,55	
TOTAL - M								26,55
6.6 LIXAMENTO MANUAL EM SUPERFÍCIE METÁLICA PARA REMOÇÃO DE TINTA E/OU FUNDO ANTICORROSIVA								
Detalhe	Extensão	Largura	Quantidade	Espessura	Área	Dedução	Total	
Área do telhado conforme projeto - autocad					232,57		232,57	
TOTAL - M²								232,57
6.7 PINTURA ESMALTE BASE SOLVENTE EM SUPERFÍCIES METÁLICAS, DUAS (2) DEMÃOS, COM APLICAÇÃO MANUAL, INCLUSIVE UMA (1) DEMÃO DE FUNDO ANTICORROSIVO								
Detalhe	Extensão	Largura	Quantidade	Espessura	Área	Dedução	Total	
Área do telhado conforme projeto - autocad					232,57		232,57	
TOTAL - M²								232,57
6.8 FORNECIMENTO DE ESTRUTURA METÁLICA EM PERFIL LAMINADO, INCLUSIVE FABRICAÇÃO, TRANSPORTE, MONTAGEM								
Detalhe	Extensão	Largura	Quantidade	Espessura	Área	Dedução	Total	
Estimativa para recuperação da parte danificada da estrutura			200,00				200,00	
TOTAL - KG								200,00
6.9 FORRO EM CHAPA DE GESSO ACARTONADA, ESP. 12,5MM, COM FIXAÇÃO DO TIPO ESTRUTURADA EM PERFIL METÁLICO, EXCLUSIVE PERFIL TABICA, SANCA E MOLDURA, INCLUSIVE ACESSÓRIOS E FIXAÇÃO								
Detalhe	Extensão	Largura	Quantidade	Espessura	Área	Dedução	Total	
Área do anfiteatro conforme projeto - autocad			205,80				205,80	
TOTAL - M²								205,80
7 PINTURA								
7.1 LIXAMENTO MANUAL EM PAREDE PARA REMOÇÃO DE TINTA								
Detalhe	Extensão	Largura	Altura	Espessura	Área	Dedução	Total	
Palco/anfiteatro	68,87		6,02		414,6	20,46	394,14	
Camarim	25,49		3,78		96,35	5,76	90,59	
TOTAL - M²								484,73
7.2 LIXAMENTO MANUAL EM SUPERFÍCIE DE MADEIRA PARA REMOÇÃO DE TINTA E/OU VERNIZ								
Detalhe	Extensão	Altura	Quantidade	Espessura	Área	Dedução	Total	
Portas:								
Camarim	0,8	2,1	3		5,04		5,04	
Anfiteatro	0,8	2,1	3		5,04		5,04	
TOTAL - M²								10,08
7.3 LIXAMENTO MANUAL EM SUPERFÍCIE METÁLICA PARA REMOÇÃO DE TINTA E/OU FUNDO ANTICORROSIVA								
Detalhe	Extensão	Altura	Quantidade	Lados	Área	Dedução	Total	
Guarda corpo	17,87	1,1	1	1	19,66		19,66	
Janela 190x230	1,9	2,3	3	1	13,11		13,11	
Janela 190x70	1,9	0,7	3	1	3,99		3,99	
Janela 120x60	1,2	0,6	1	1	0,72		0,72	
Janela 150x80	1,5	0,8	2	1	2,4		2,4	
TOTAL - M²								39,88
7.4 PINTURA ESMALTE BASE SOLVENTE EM ESQUADRIAS DE FERRO, DUAS (2) DEMÃOS, COM APLICAÇÃO MANUAL, INCLUSIVE UMA (1) DEMÃO DE FUNDO ANTICORROSIVO								
Detalhe	Extensão	Largura	Altura	Quantidade	Volume	Dedução	Total	
Janela 190x230	1,9	2,3	3	1	13,11		13,11	
Janela 190x70	1,9	0,7	3	1	3,99		3,99	
Janela 120x60	1,2	0,6	1	1	0,72		0,72	
Janela 150x80	1,5	0,8	2	1	2,4		2,4	
TOTAL - M²								20,22
7.5 PINTURA ESMALTE BASE SOLVENTE EM GUARDA CORPO, COM OU SEM CORRIMÃO, DUAS (2) DEMÃOS, INCLUSIVE UMA (1) DEMÃO DE FUNDO ANTICORROSIVO								
Detalhe	Extensão	Altura	Quantidade	Lados	Área	Dedução	Total	
Guarda corpo existente	17,87	1,1	1	2	39,31		39,31	
Guarda corpo novo	1,2	1,1	1	2	2,64		2,64	
TOTAL - M²								41,95
7.6 PINTURA ESMALTE BASE SOLVENTE EM ESQUADRIA DE MADEIRA, DUAS (2) DEMÃOS, COM APLICAÇÃO MANUAL, INCLUSIVE UMA (1) DEMÃO DE FUNDO NIVELADOR E PREPARAÇÃO DA SUPERFÍCIE COM LIXAMENTO, EXCLUSIVE MASSA A ÓLEO								
Detalhe	Extensão	Largura	Altura	Quantidade	Volume	Dedução	Total	
Portas:								
Camarim	0,8	2,1	3		5,04		5,04	
Anfiteatro	0,8	2,1	3		5,04		5,04	
TOTAL - M²								10,08
7.7 PINTURA ESMALTE BASE ÁGUA EM SUPERFÍCIE DE CONCRETO/ ALVENARIA, TRÊS (3) DEMÃOS, COM APLICAÇÃO MANUAL, EXCLUSIVE SELADOR ACRÍLICO E MASSA ACRÍLICA/CORRIDA (PVA)								
Detalhe	Extensão	Largura	Altura	Quantidade	Volume	Dedução	Total	
Palco/anfiteatro	68,87		2		137,74		137,74	
Camarim	25,49		2		50,98		50,98	
TOTAL - M²								188,72
7.8 PINTURA ACRÍLICA EM PAREDE, DUAS (2) DEMÃOS, COM APLICAÇÃO MANUAL, EXCLUSIVE SELADOR ACRÍLICO E MASSA ACRÍLICA/CORRIDA (PVA)								
Detalhe	Extensão	Largura	Altura	Quantidade	Volume	Dedução	Total	
Palco/anfiteatro	68,87		4,02		276,86	20,46	256,4	
Camarim	25,49		1,78		45,37	5,76	39,61	
TOTAL - M²								296,01
7.9 APLICAÇÃO DE VERNIZ, COM ACABAMENTO BRILHANTE, EM PISO DE MADEIRA, TIPO ASSOALHO/TÁBUA CORRIDA, DUAS (2) DEMÃOS, INCLUSIVE RASPAGEM E CALAFETAÇÃO								
Detalhe	Extensão	Largura	Altura	Quantidade	Volume	Dedução	Total	
Palco - área do autocad					40,27		40,27	
TOTAL - M²								40,27
7.10 PREPARAÇÃO PARA EMASSAMENTO OU PINTURA (LÁTEX/ ACRÍLICA) EM PAREDE, INCLUSIVE UMA (1) DEMÃO DE SELADOR ACRÍLICO								
Detalhe	Extensão	Largura	Altura	Quantidade	Volume	Dedução	Total	
Parede fundo do palco	9,05		3,8			1,68	32,71	
TOTAL - M²								32,71
7.11 PREPARAÇÃO PARA EMASSAMENTO OU PINTURA (LÁTEX/ ACRÍLICA) EM PAREDE OU FORRO EM CHAPA DE GESSO ACARTONADO (DRYWALL), INCLUSIVE UMA (1) DEMÃO DE SELADOR ACRÍLICO								
Detalhe	Extensão	Largura	Altura	Quantidade	Volume	Dedução	Total	
Área do anfiteatro conforme projeto - autocad			205,80				205,80	
TOTAL - M²								205,80
7.12 PINTURA LÁTEX (PVA) EM TETO, DUAS (2) DEMÃOS, COM APLICAÇÃO MANUAL, EXCLUSIVE SELADOR ACRÍLICO E MASSA ACRÍLICA/CORRIDA (PVA)								
Detalhe	Extensão	Largura	Altura	Quantidade	Volume	Dedução	Total	
Área do anfiteatro conforme projeto - autocad			205,80				205,80	
TOTAL - M²								205,80
7.13 EMASSAMENTO EM PAREDE COM MASSA ACRÍLICA, DUAS (2) DEMÃOS, INCLUSIVE LIXAMENTO PARA PINTURA								
Detalhe	Extensão	Largura	Altura	Quantidade	Volume	Dedução	Total	
Parede fundo do palco	9,05		3,8			1,68	32,71	
TOTAL - M²								32,71
8 CLIMATIZAÇÃO								
8.1 PONTO DE EMBUTIR PARA ÁGUA FRIA EM TUBO DE PVC RÍGIDO SOLDÁVEL, DN 20MM (1/2"), EMBUTIDO NA ALVENARIA COM DISTÂNCIA DE ATÉ CINCO (5) METROS DA TOMADA DE ÁGUA, INCLUSIVE CONEXÕES E								
Detalhe	Extensão	Largura	Altura	Quantidade	Volume	Dedução	Total	
Instalação de 6 unidades de ar condicionado				6,00			6,00	
TOTAL - UNID.								6,00
9 LETREIRO								
9.1 LETRA EM AÇO INOX ESCOVADO/POLIDO 20 X 20CM - INSTALADO								
Detalhe	Extensão	Largura	Altura	Quantidade	Volume	Dedução	Total	

Leteiro maior = ANFITEATRO				10,00			10,00	
TOTAL - UNID.							10,00	
9.2	LETRA EM AÇO INOX ESCOVADO/POLIDO 15 X 15CM - INSTALADO							
	Detalhe	Extensão	Largura	Altura	Quantidade	Volume	Dedução	Total
Leteiro menor = AFRÂNIO GUIMARÃES CORDEIRO					26,00			26,00
TOTAL - UNID.								26,00
10	GUARDA CORPO							
10.1	GUARDA-CORPO INTERNO, ALTURA 110CM, EM TUBO GALVANIZADO, COM COSTURA, DIÂMETRO DE 2", ESP. 3MM, GRADIL COM DIVISÃO HORIZONTAL EM TUBO GALVANIZADO, COM COSTURA, DIÂMETRO DE 1", ESP. 3MM, EXCLUSIVE PINTURA							
	Detalhe	Extensão	Largura	Altura	Quantidade	Volume	Dedução	Total
Escada de acesso ao palco								1,20
TOTAL - M								1,20
11	LIMPEZA FINAL							
11.1	LIMPEZA FINAL PARA ENTREGA DA OBRA							
	Detalhe	Extensão	Largura	Altura	Quantidade	Área	Dedução	Total
Mezanino								
Entrada		4,02	2,40			9,65		9,65
Degrau 01		11,67	1,35			15,75		15,75
Degrau 02		11,89	1,20			14,26		14,26
Degrau 03		12,11	1,40			16,95		16,95
Escada de acesso ao mezanino:								
Piso		1,20	0,30	17,00		6,12		6,12
Anfiteatro								
Área do piso anfiteatro - autocad						109,58		109,58
Escada de acesso ao palco:								
Piso		0,80	0,30	4,00		0,96		0,96
Salas anexas:								
Camarim - área autocad						14,66		14,66
TOTAL - M ²								187,93
12	DIVERSOS							
12.1	FORNECIMENTO E INSTALAÇÃO DE PERSIANA VERTICAL, CONFORME DIMENSÕES DETERMINADAS NA MEMÓRIA DE CÁLCULO							
	Detalhe	Extensão	Largura	Altura	Quantidade	Área	Dedução	Total
Anfiteatro		2,1		2,6	3	16,38		16,38
		2,1		0,9	3	5,67		5,67
		3,3		2,1	2	13,86		13,86
TOTAL - M ²								35,91
12.2	POLTRONA PARA ANFITEATRO, COM PRANCHETA, PÉS DE AÇO PARA FIXAR NO CHÃO, PRAÇOS EM MADEIRA, REBATIMENTO DO ASSENTO POR MOLA - MODELO OBESO							
	Detalhe	Extensão	Largura	Altura	Quantidade	Área	Dedução	Total
Conforme layout					2			2
TOTAL - UNID.								2,00
12.3	POLTRONA PARA ANFITEATRO, COM PRANCHETA, PÉS DE AÇO PARA FIXAR NO CHÃO, PRAÇOS EM MADEIRA, REBATIMENTO DO ASSENTO POR MOLA - MODELO COMUM							
	Detalhe	Extensão	Largura	Altura	Quantidade	Área	Dedução	Total
Conforme layout					178			178
TOTAL - UNID.								178,00
12.4	LINE ARRAY PASSIVA							
	Detalhe	Extensão	Largura	Altura	Quantidade	Área	Dedução	Total
Conforme dimensionamento					4			4
TOTAL - UNID.								4,00
12.5	SUB PASSIVO 18 2400							
	Detalhe	Extensão	Largura	Altura	Quantidade	Área	Dedução	Total
Conforme dimensionamento					2			2
TOTAL - UNID.								2,00
12.6	MESA ANALOGICA							
	Detalhe	Extensão	Largura	Altura	Quantidade	Área	Dedução	Total
Conforme dimensionamento					1			1
TOTAL - UNID.								1,00
12.7	AMPLIFICADOR HD 3K							
	Detalhe	Extensão	Largura	Altura	Quantidade	Área	Dedução	Total
Conforme dimensionamento					1			1
TOTAL - UNID.								1,00
12.8	AMPLIFICADOR HD 16K							
	Detalhe	Extensão	Largura	Altura	Quantidade	Área	Dedução	Total
Conforme dimensionamento					1			1
TOTAL - UNID.								1,00
12.9	PROCESSADOR DBX DRIVERACK							
	Detalhe	Extensão	Largura	Altura	Quantidade	Área	Dedução	Total
Conforme dimensionamento					1			1
TOTAL - UNID.								1,00
<p>Engenheira Responsável: Jéssica Viana Carvalho</p> <p>Assinatura do Prefeito : José Braulio Aleixo</p>								



MEMORIAL DESCRITIVO

OBRA: Reforma do Anfiteatro Afrânio Guimarães Cordeiro, localizado na rua José de Souza Rocha, nº 257, Bairro Campestre, Dom Silvério/MG.

INFORMAÇÕES GERAIS:

Os materiais a serem utilizados deverão ser de boa qualidade, procedência conhecida e adquiridos de forma legal no comércio ou fornecedores especializados.

Os operários que trabalharão na obra deverão ter a experiência necessária para desempenhar as etapas da obra e as atividades deverão ser supervisionadas por profissional qualificado.

A contratada será a única responsável quanto ao uso obrigatório e correto, por seu pessoal de obra, dos equipamentos de proteção individual, de acordo com a legislação vigente.

Após a Ordem de Serviço, a mobilização, equipamentos e mão de obra especializada deverão ser providenciados em quantidade suficiente para realização do objeto contratual.

A contratada será responsável pela ordem e segurança no canteiro e manterá as sinalizações necessárias, deverá tomar todas as providências cabíveis para a proteção da obra e segurança do público.

Para tal, as obras deverão seguir as seguintes especificações técnicas:

1. ADMINISTRAÇÃO

1.1 ENGENHEIRO/ARQUITETO, NÍVEL JÚNIOR, INCLUSIVE ENCARGOS COMPLEMENTARES

Compreende o acompanhamento da obra por profissional habilitado, por 2 horas semanais com encargos complementares. Funções correlatas: Supervisão, coordenação, orientação técnica, direção e fiscalização da obra.

2. SERVIÇOS PRELIMINARES



2.1 FORNECIMENTO E COLOCAÇÃO DE PLACA DE OBRA EM CHAPA GALVANIZADA #26, ESP. 0,45 MM, PLOTADA COM ADESIVO VINÍLICO, AFIXADA COM REBITES 4,8X40 MM, EM ESTRUTURA METÁLICA DE METALON 20X20 MM, ESP. 1,25 MM, INCLUSIVE SUPORTE EM EUCALIPTO AUTOCLAVADO PINTADO COM TINTA PVA DUAS (2) DEMÃOS

A empreiteira deverá fornecer e instalar, em local indicado pela fiscalização, uma placa de obra obedecendo ao modelo. Esta placa deverá ser em chapa de aço galvanizada 0,26, a ser afixada com rebites 540 e parafusos 3/8, em estrutura metálica com viga U enrijecida com metalon 20x20mm, suporte em eucalipto auto clavado, pintada na frente e no verso com fundo anticorrosivo e tinta automotiva.

3. DEMOLIÇÕES E REMOÇÕES

3.1 REMOÇÃO DE CALHA EM CHAPA GALVANIZADA OU EM PVC, COM REAPROVEITAMENTO, INCLUSIVE AFASTAMENTO E EMPILHAMENTO, EXCLUSIVE TRANSPORTE E RETIRADA DO MATERIAL REMOVIDO NÃO REAPROVEITÁVEL

O item consiste na remoção de calha em chapa galvanizada, com reaproveitamento do material, inclusive afastamento e empilhamento, que serão posteriormente reutilizados pela prefeitura municipal.

3.2 REMOÇÃO MANUAL DE RUFO METÁLICO, COM REAPROVEITAMENTO, INCLUSIVE AFASTAMENTO E EMPILHAMENTO, EXCLUSIVE TRANSPORTE E RETIRADA DO MATERIAL REMOVIDO NÃO REAPROVEITÁVEL

O item consiste na remoção manual de rufo metálico existente, com reaproveitamento do material, inclusive afastamento e empilhamento, que serão posteriormente reutilizados pela prefeitura municipal.

3.3 REMOÇÃO MANUAL DE TELHA METÁLICA OU PVC, COM REAPROVEITAMENTO, INCLUSIVE AFASTAMENTO E EMPILHAMENTO, EXCLUSIVE TRANSPORTE E RETIRADA DO MATERIAL REMOVIDO NÃO REAPROVEITÁVEL



O item consiste na remoção manual das telhas metálicas existentes na platibanda da cobertura.

Para este serviço de remoção e armazenamento, deverão ser tomados os devidos cuidados para evitar danos nos elementos removidos (telhas), que serão posteriormente reutilizados pela prefeitura municipal.

3.4 DEMOLIÇÃO MANUAL DE REBOCO OU EMBOÇO, COM ESPESSURA DE ATÉ 55MM, INCLUSIVE AFASTAMENTO E EMPILHAMENTO, EXCLUSIVE TRANSPORTE E RETIRADA DO MATERIAL DEMOLIDO

O item consiste na demolição manual do reboco “podre” existente na parte interna e fachada do anfiteatro, com a utilização de instrumento como martelo ou ponteira, observando sempre as normas de segurança para evitar acidentes.

3.5 REMOÇÃO MANUAL DE LUMINÁRIA COMERCIAL, EMBUTIDA OU SOBREPOR, COM REAPROVEITAMENTO, INCLUSIVE AFASTAMENTO E EMPILHAMENTO, EXCLUSIVE TRANSPORTE E RETIRADA DO MATERIAL REMOVIDO NÃO REAPROVEITÁVEL

O item consiste na remoção de luminárias comerciais de forma manual, que estão instaladas na área do anfiteatro, devendo as mesmas serem guardadas em local reservado para que não sejam danificadas durante os serviços, com o intuito de reaproveitamento.

3.6 TRANSPORTE DE MATERIAL DE QUALQUER NATUREZA COM CARRINHO DE MÃO, COM DISTÂNCIAS MENORES OU IGUAIS A 50M, INCLUSIVE CARGA/DESCARGA

Durante execução das atividades a contratada deverá realizar o transporte de material de qualquer natureza carrinho de mão dmt <= 50 m, para posteriormente o mesmo ser carregado e transportado para o local correto de descarte.

3.7 TRANSPORTE DE MATERIAL DEMOLIDO EM CAÇAMBA, EXCLUSIVE CARGA MANUAL OU MECÂNICA

O item consiste no transporte de material demolido em caçamba sobre caminhão até o local credenciado para bota fora.



3.8 APICOAMENTO TOTAL DE REBOCO COM PONTEIRAS/TALHADEIRAS

O item consiste no apicoamento do reboco existente na fachada, de forma a gerar rugosidades na superfície, facilitando e garantindo a aderência do revestimento cerâmico em tais localidades. Todo material solto, semi solto e segregado deve ser removido.

4. PISOS E REVESTIMENTOS

4.1 REVESTIMENTO COM PORCELANATO APLICADO EM PISO, ACABAMENTO ACETINADO, AMBIENTE INTERNO, MODELO AMADEIRADO, ASSENTADO COM ARGAMASSA INDUSTRIALIZADA, INCLUSIVE REJUNTAMENTO

O item consiste no fornecimento e instalação de porcelanato aplicado em piso, com acabamento acetinado, modelo amadeirado, nas dimensões de 26x138cm aproximadamente.

O piso de porcelanato deverá ser assentado com argamassa industrializada tipo AC-3. O rejuntamento será realizado com epóxi ou similar.

4.2 REVESTIMENTO COM PORCELANATO APLICADO EM PAREDE, ACABAMENTO ACETINADO, AMBIENTE EXTERNO, MODELO AÇO CORTEN, ASSENTADO COM ARGAMASSA INDUSTRIALIZADA, INCLUSIVE REJUNTAMENTO

O item consiste no fornecimento e instalação de porcelanato aplicado em parede, com acabamento acetinado, na fachada do anfiteatro, modelo aço corten, nas dimensões de 122x62cm aproximadamente.

O revestimento em porcelanato deverá ser assentado com argamassa industrializada tipo AC-3. O rejuntamento será realizado com epóxi ou similar.

4.3 REVESTIMENTO COM PORCELANATO APLICADO EM PAREDE, ACABAMENTO ACETINADO, AMBIENTE EXTERNO, COR CIMENTO QUEIMADO, ASSENTADO COM ARGAMASSA INDUSTRIALIZADA, INCLUSIVE REJUNTAMENTO



O item consiste no fornecimento e instalação de porcelanato aplicado em parede, com acabamento acetinado, na fachada do anfiteatro, cor cimento queimado, nas dimensões de 60x60cm aproximadamente.

O revestimento em porcelanato deverá ser assentado com argamassa industrializada tipo AC-3. O rejuntamento será realizado com epóxi ou similar.

4.4 CHAPISCO COM ARGAMASSA, TRAÇO 1:3 (CIMENTO E AREIA), ESP. 5MM, APLICADO EM ALVENARIA/ESTRUTURA DE CONCRETO COM COLHER, INCLUSIVE ARGAMASSA COM PREPARO MECANIZADO

Deverá ser executado chapisco com argamassa traço 1:3 de cimento e areia, aplicado de forma manual através de colher de pedreiro nos locais especificados conforme memória de cálculo anexa a planilha orçamentária.

A Contratada deverá realizar o acabamento do chapisco no mesmo padrão do existente no local. Não serão aceitos serviços com acabamentos irregulares, mal feitos e diferentes do existente. Após a execução do serviço a Contratada deverá remover os excessos de materiais e sobras que restarem ao final do dia, de modo a manter o local sempre limpo.

4.5 REBOCO COM ARGAMASSA, TRAÇO 1:2:8 (CIMENTO, CAL E AREIA) , ESP. 20MM, APLICAÇÃO MANUAL, INCLUSIVE ARGAMASSA COM PREPARO MECANIZADO, EXCLUSIVE CHAPISCO

O reboco será executado com argamassa pré-fabricada e ter espessura de 20mm.

A execução do reboco será iniciada após 48 horas do lançamento do chapisco, com a superfície limpa e molhada com broxa.

Antes de ser iniciado o reboco, dever-se-á verificar se os marcos, batentes e peitoris já se encontram perfeitamente colocados.

Os rebocos regularizados e desempenados, à régua e desempenadeira, deverão apresentar aspecto uniforme, com paramentos perfeitamente



planos, não sendo tolerada qualquer ondulação ou desigualdade na superfície. O acabamento final deverá ser executado com desempenadeira revestida com feltro, camurça ou borracha macia.

Quando houver possibilidade de chuvas, a aplicação do reboco externo não será iniciada ou, caso já o tenha sido, será interrompida. Na eventualidade da ocorrência de temperaturas elevadas, os rebocos externos executados em uma jornada de trabalho terão as suas superfícies molhadas ao término dos trabalhos.

Serão de responsabilidade da CONTRATADA todos os materiais, equipamentos e mão-de-obra necessários para a perfeita execução dos serviços acima discriminados.

5. INSTALAÇÕES ELÉTRICAS

5.1 PONTO DE EMBUTIR PARA UM (1) INTERRUPTOR SIMPLES (10A-250V), COM PLACA 4"X2" DE UM (1) POSTO, COM ELETRODUTO FLEXÍVEL CORRUGADO, ANTI-CHAMA, DN 25MM (3/4"), EMBUTIDO NA ALVENARIA E CABO DE COBRE FLEXÍVEL, CLASSE 5, ISOLAMENTO TIPO LSHF/ATOX, NÃO HALOGENADO, SEÇÃO 1, 5MM² (70°C-450/750V), COM DISTÂNCIA DE ATÉ DEZ (10) METROS DO PONTO DE DERIVAÇÃO, INCLUSIVE CAIXA DE LIGAÇÃO, SUPORTE E FIXAÇÃO DO ELETRODUTO COM ENCHIMENTO DO RASGO NA ALVENARIA/ CONCRETO COM ARGAMASSA

O item compreende a execução de ponto para um interruptor simples, com placa de 4"x2", incluindo eletroduto de pvc flexível diâmetro de 3/4" embutido na alvenaria, cabo de cobre de seção 1,5mm², caixa de ligação e todas as ferramentas e materiais necessários para o seu funcionamento.

Deverão ser executadas rigorosamente dentro das normas técnicas de construção vigente da ABNT NBR 5410 Tensão – Instalações Elétricas de Baixa e em conformidade com o Projeto Executivo. Questões e problemas imprevistos deverão ser discutidos previamente com a Fiscalização.

Todos os materiais elétricos deverão ser de 1ª qualidade, linha atual de mercado. A nota fiscal dos materiais elétricos assim como os respectivos



Termos de Garantia deverá ser entregue à Fiscalização, por ocasião do Recebimento Provisório.

Todos os cabos alimentadores dos quadros deverão ser fornecidos e instalados de acordo com indicações e especificações indicadas em projeto.

Os cabos a serem instalados deverão vir no mínimo com identificação do fabricante, bitola e tensão de isolamento.

O material isolante deverá ser antichama para evitar a propagação da mesma.

5.2 PONTO DE EMBUTIR PARA UMA (1) LUMINÁRIA, COM ELETRODUTO DE PVC RÍGIDO ROSCÁVEL, DN 20MM (3/4"), EMBUTIDO NA LAJE E CABO DE COBRE FLEXÍVEL, CLASSE 5, ISOLAMENTO TIPO LSHF/ ATOX, NÃO HALOGENADO, SEÇÃO 1,5MM² (70°C-450/750V), COM DISTÂNCIA DE ATÉ CINCO (5) METROS DO PONTO DE DERIVAÇÃO, EXCLUSIVE LUMINÁRIA, INCLUSIVE CAIXA DE LIGAÇÃO OCTOGONAL, SUPORTE E FIXAÇÃO DO ELETRODUTO

O item compreende a execução de ponto de embutir para luminária, incluindo eletroduto de pvc rígido roscável, com diâmetro de 3/4" embutido na laje, cabo de cobre de seção 1,5mm², caixa de ligação octogonal e todas as ferramentas e materiais necessários para o seu funcionamento. Deverão ser executadas rigorosamente dentro das normas técnicas de construção vigente da ABNT NBR 5410 Tensão – Instalações Elétricas de Baixa e em conformidade com o Projeto Executivo. Questões e problemas imprevistos deverão ser discutidos previamente com a Fiscalização.

Todos os materiais elétricos deverão ser de 1ª qualidade, linha atual de mercado. A nota fiscal dos materiais elétricos assim como os respectivos Termos de Garantia deverá ser entregue à Fiscalização, por ocasião do Recebimento Provisório.

Todos os cabos alimentadores dos quadros deverão ser fornecidos e instalados de acordo com indicações e especificações indicadas em projeto.



Os cabos a serem instalados deverão vir no mínimo com identificação do fabricante, bitola e tensão de isolamento.

O material isolante deverá ser antichama para evitar a propagação da mesma.

5.3 PONTO DE EMBUTIR PARA UMA (1) TOMADA PADRÃO, TRÊS (3) POLOS (2P+T/10A-250V), COM PLACA 4"X2" DE UM (1) POSTO, COM ELETRODUTO DE PVC RÍGIDO ROSCÁVEL, DN 20MM (3/4"), EMBUTIDO NO PISO E CABO DE COBRE FLEXÍVEL, CLASSE 5, ISOLAMENTO TIPO LSHF/ATOX, NÃO HALOGENADO, SEÇÃO 2, 5MM² (70°C-450/750V), COM DISTÂNCIA DE ATÉ DEZ (10) METROS DO PONTO DE DERIVAÇÃO, INCLUSIVE CAIXA DE LIGAÇÃO, SUPORTE E FIXAÇÃO DO ELETRODUTO COM ENCHIMENTO DO RASGO NA ALVENARIA/CONCRETO COM ARGAMASSA

O item compreende a execução de ponto de embutir para um tomada, 3 polos, com placa de 4"x2", incluindo eletroduto de pvc flexível diâmetro de 3/4" embutido na alvenaria, cabo de cobre de seção 2,5mm², caixa de ligação e todas as ferramentas e materiais necessários para o seu funcionamento.

Deverão ser executadas rigorosamente dentro das normas técnicas de construção vigente da ABNT NBR 5410 Tensão – Instalações Elétricas de Baixa e em conformidade com o Projeto Executivo. Questões e problemas imprevistos deverão ser discutidos previamente com a Fiscalização.

Todos os materiais elétricos deverão ser de 1ª qualidade, linha atual de mercado. A nota fiscal dos materiais elétricos assim como os respectivos Termos de Garantia deverá ser entregue à Fiscalização, por ocasião do Recebimento Provisório.

Todos os cabos alimentadores dos quadros deverão ser fornecidos e instalados de acordo com indicações e especificações indicadas em projeto.

Os cabos a serem instalados deverão vir no mínimo com identificação do fabricante, bitola e tensão de isolamento.



O material isolante deverá ser antichama para evitar a propagação da mesma.

5.4 QUADRO DE DISTRIBUIÇÃO DE EMBUTIR EM CHAPA, PARA 16 DISJUNTORES DIN, INCLUSIVE BARRAMENTOS NEUTRO/TERRA E BARRAMENTO TRIFÁSICO DE 100ª

O item compreende o fornecimento e instalação de quadro de distribuição para 16 módulos, de embutir, com barramento.

Na porta do QD deverá haver uma placa de advertência “CUIDADO ELETRICIDADE”, fixada por rebite ou simplesmente impressa por tintura. Todos os painéis e quadros devem ser também aterrados convenientemente. Não sendo permitidas ligações diretas de condutores aos terminais dos disjuntores, sem o uso de terminais apropriados.

5.5 DISJUNTOR TRIPOLAR TIPO DIN, CORRENTE NOMINAL DE 40A, FORNECIMENTO E INSTALAÇÃO, INCLUSIVE TERMINAL ILHÓS

O item consiste no fornecimento e instalação de disjuntor tripolar, tipo din, com corrente nominal de 40A, conforme determinado em projeto elétrico. Esses equipamentos de proteção/operação deverão ser do tipo termomagnético (disparo térmico para proteção contra sobrecarga e eletromagnético para curto circuito), da linha DIN curva “c” compatível com os CDs. Com certificação do INMETRO, e fabricação conforme normas.

A CONTRATADA deverá fornecer e montar todos os equipamentos e materiais necessários à instalação, de modo a torná-la completa, sem falhas ou omissões que venham a prejudicar o perfeito funcionamento do conjunto.

Todos os equipamentos e materiais danificados durante o manuseio ou montagem, deverão ser substituídos ou reparados às expensas da CONTRATADA e a satisfação da CONTRATANTE.

Deverão ser obedecidas rigorosamente as maneiras de instalação recomendadas pelos fabricantes dos materiais, além dos parâmetros estabelecidos pelas normas pertinentes em vigor.



5.6 DISJUNTOR MONOPOLAR TIPO DIN, CORRENTE NOMINAL DE 16A, FORNECIMENTO E INSTALAÇÃO, INCLUSIVE TERMINAL ILHÓS

O item consiste no fornecimento e instalação de disjuntor monopolar, tipo din, com corrente nominal de 16A, conforme determinado em projeto elétrico.

Esses equipamentos de proteção/operação deverão ser do tipo termomagnético (disparo térmico para proteção contra sobrecarga e eletromagnético para curto circuito), da linha DIN curva “c” compatível com os CDs. Com certificação do INMETRO, e fabricação conforme normas.

A CONTRATADA deverá fornecer e montar todos os equipamentos e materiais necessários a instalação, de modo a torná-la completa, sem falhas ou omissões que venham a prejudicar o perfeito funcionamento do conjunto.

Todos os equipamentos e materiais danificados durante o manuseio ou montagem, deverão ser substituídos ou reparados às expensas da CONTRATADA e a satisfação da CONTRATANTE.

Deverão ser obedecidas rigorosamente as maneiras de instalação recomendadas pelos fabricantes dos materiais, além dos parâmetros estabelecidos pelas normas pertinentes em vigor.

5.7 DISJUNTOR MONOPOLAR TIPO DIN, CORRENTE NOMINAL DE 40A, FORNECIMENTO E INSTALAÇÃO, INCLUSIVE TERMINAL ILHÓS

O item consiste no fornecimento e instalação de disjuntor monopolar, tipo din, com corrente nominal de 40A, conforme determinado em projeto elétrico.

Esses equipamentos de proteção/operação deverão ser do tipo termomagnético (disparo térmico para proteção contra sobrecarga e eletromagnético para curto circuito), da linha DIN curva “c” compatível com os CDs. Com certificação do INMETRO, e fabricação conforme normas.

A CONTRATADA deverá fornecer e montar todos os equipamentos e materiais necessários a instalação, de modo a torná-la completa, sem



falhas ou omissões que venham a prejudicar o perfeito funcionamento do conjunto.

Todos os equipamentos e materiais danificados durante o manuseio ou montagem, deverão ser substituídos ou reparados às expensas da CONTRATADA e a satisfação da CONTRATANTE.

Deverão ser obedecidas rigorosamente as maneiras de instalação recomendadas pelos fabricantes dos materiais, além dos parâmetros estabelecidos pelas normas pertinentes em vigor.

5.8 LUMINÁRIA TIPO SPOT DE EMBUTIR COM LÂMPADA LED 15W

O item consiste no fornecimento e instalação de luminária tipo spot de embutir, com lâmpada em led de 15w a ser instaladas distribuídas no forro de gesso acartonado, seguindo orientações da fiscalização.

5.9 REFLETOR DE LED, POTÊNCIA DE 200W, EXCLUSIVE SUPORTE E POSTE

O item consiste no fornecimento e instalação de refletor de led, potência de 200w, a ser instalado no palco sobre orientação da fiscalização.

5.10 PONTO DE TOMADA 3P PARA AR CONDICIONADO ATÉ 3000 VA, COM ELETRODUTO DE PVC FLEXÍVEL SANFONADO EMBUTIDO Ø 3/4", INCLUINDO CONJUNTO ASTOP/30A-220V, INCLUSIVE ATERRAMENTO

O item compreende a execução de ponto de embutir para um tomada, 3 polos, com placa de 4"x2", incluindo eletroduto de pvc flexível diâmetro de 3/4" embutido na alvenaria, cabo de cobre de seção 2,5mm², caixa de ligação e todas as ferramentas e materiais necessários para o seu funcionamento.

Deverão ser executadas rigorosamente dentro das normas técnicas de construção vigente da ABNT NBR 5410 Tensão – Instalações Elétricas de Baixa e em conformidade com o Projeto Executivo. Questões e problemas imprevistos deverão ser discutidos previamente com a Fiscalização.

Todos os materiais elétricos deverão ser de 1ª qualidade, linha atual de mercado. A nota fiscal dos materiais elétricos assim como os respectivos



Termos de Garantia deverá ser entregue à Fiscalização, por ocasião do Recebimento Provisório.

Todos os cabos alimentadores dos quadros deverão ser fornecidos e instalados de acordo com indicações e especificações indicadas em projeto.

Os cabos a serem instalados deverão vir no mínimo com identificação do fabricante, bitola e tensão de isolamento.

O material isolante deverá ser antichama para evitar a propagação da mesma.

6. COBERTURA

6.1 COBERTURA EM TELHA METÁLICA GALVANIZADA TRAPEZOIDAL, TIPO SIMPLES, ESP. 0,50MM, ACABAMENTO NATURAL, INCLUSIVE ACESSÓRIOS PARA FIXAÇÃO, FORNECIMENTO E INSTALAÇÃO

As coberturas serão compostas de telhas trapezoidal com espessura 0,50mm fixadas através de parafusos tipo telha-terça. A contratada deverá se atentar à execução correta do serviço, para que não haja gretas que possam possibilitar a entrada de água, gerando assim infiltrações no referido local. Antes de iniciar os serviços, a Contratada deverá se atentar às medidas de segurança para que a integridade física de seus funcionários seja preservada e para que os riscos de acidentes sejam minimizados.

6.2 CUMEEIRA GALVANIZADA TRAPEZOIDAL, TIPO SIMPLES, ESP. 0,50MM, ACABAMENTO NATURAL, INCLUSIVE ACESSÓRIOS PARA FIXAÇÃO, FORNECIMENTO, INSTALAÇÃO E IÇAMENTO MANUAL VERTICAL

Cumeeira galvanizada trapezoidal, tipo simples, fabricada em chapa de aço galvanizado com espessura de 0,50 mm e acabamento natural, destinada à vedação superior de coberturas metálicas, assegurando estanqueidade e proteção contra intempéries. O fornecimento inclui todos os acessórios necessários para a fixação, como parafusos, buchas e arruelas de vedação, compatíveis com o sistema de cobertura utilizado. A instalação deve ser realizada com alinhamento adequado e sobreposição



conforme orientação técnica do fabricante. O içamento das peças será executado de forma manual e vertical, com todos os cuidados de segurança, garantindo integridade do material e dos trabalhadores. O serviço contempla o fornecimento, instalação completa e içamento, em conformidade com as normas técnicas vigentes.

6.3 CHAPIM EM CHAPA GALVANIZADA, COM PINGADEIRA, ESP. 0,65MM (GSG-24), COM DESENVOLVIMENTO DE 35CM, INCLUSIVE IÇAMENTO MANUAL VERTICAL

As platibandas de alvenaria da cobertura deverão contar com proteção superior de chapim de aço galvanizado em toda sua extensão, executadas na chapa galvanizada nº 24, com espessura de 0,65mm. Os pregos deverão ser de aço inox, rebites de alumínio, parafusos galvanizados e buchas plásticas. A solda será de liga de chumbo e estanho, na proporção de 50:50 com vedação complementar de silicone.

6.4 CALHA EM CHAPA GALVANIZADA, ESP. 0,65MM (GSG-24), COM DESENVOLVIMENTO DE 100CM, INCLUSIVE IÇAMENTO MANUAL VERTICAL

O item prevê o fornecimento e instalação de calhas em chapa galvanizada nº 24 (0,65mm). A chapa deve ter espessura uniforme, galvanização perfeita, isenta de nódulos e pontos de ferrugem, sem apresentar fissuras nas bordas.

Os pregos deverão ser de aço inox, rebites de alumínio, parafusos galvanizados e buchas plásticas. A solda será de liga de chumbo e estanho, na proporção de 50:50 com vedação complementar de silicone. As calhas devem observar caimento mínimo de 0,5%.

6.5 RUFO E CONTRARRUFO EM CHAPA GALVANIZADA, ESP. 0,5MM (GSG-26), COM DESENVOLVIMENTO DE 33CM, INCLUSIVE IÇAMENTO MANUAL VERTICAL

O item prevê o fornecimento e instalação de rufos e contrarrufos em chapa galvanizada nº 26 (0,50mm). A chapa deve ter espessura uniforme, galvanização perfeita, isenta de nódulos e pontos de ferrugem, sem apresentar fissuras nas bordas.



Os pregos deverão ser de aço inox, rebites de alumínio, parafusos galvanizados e buchas plásticas. A solda será de liga de chumbo e estanho, na proporção de 50:50 com vedação complementar de silicone.

6.6 LIXAMENTO MANUAL EM SUPERFÍCIE METÁLICA PARA REMOÇÃO DE TINTA E/OU FUNDO ANTICORROSIVA

Consiste na preparação correta de superfícies metálicas, através do lixamento manual para remoção de ferrugens, ceras, gorduras, graxas, sabão ou mofo, deixando -as no ponto de receber a pintura em esmalte sintético.

6.7 PINTURA ESMALTE BASE SOLVENTE EM SUPERFÍCIES METÁLICAS, DUAS (2) DEMÃOS, COM APLICAÇÃO MANUAL, INCLUSIVE UMA (1) DEMÃO DE FUNDO ANTICORROSIVO

Todas as superfícies metálicas deverão ser pintadas com no mínimo 2 demãos. Todas as superfícies a pintar deverão estar firmes, secas, limpas, sem poeira, gordura, sabão ou mofo, ferrugem, retocadas se necessário, e convenientemente preparadas para receber o tipo de pintura a elas destinado.

A eliminação da poeira deverá ser completa, tomando-se precauções especiais contra o levantamento de pó durante os trabalhos, até que as tintas sequem inteiramente. Toda a superfície pintada deverá apresentar, depois de pronta uniformidade quanto à cor, textura, tonalidade e brilho (fosco, semi-fosco, e brilhante).

6.8 FORNECIMENTO DE ESTRUTURA METÁLICA EM PERFIL LAMINADO, INCLUSIVE FABRICAÇÃO, TRANSPORTE, MONTAGEM

As estruturas metálicas de engradamento da cobertura que se encontrarem danificadas, deverão ser recuperadas.

Essa recuperação deverá ser feita por soldas e substituições das partes danificadas, de acordo com o projeto arquitetônico do sistema de coberturas projetado, com os tipos de telhas e demais componentes do sistema de cobertura especificados nos projetos e neste memorial. Obedecendo as distâncias de apoios, terças, etc., conforme previsto em



normas. Compreende também o fornecimento de todos os materiais necessários, fabricação de pegas, acabamentos finais, carga, transporte até o local da obra, descarga, armazenamento e proteção até a entrega definitiva da obra, incluindo-se todos os elementos para montagem que se fizerem necessários e toda mão de obra especializada para a sua perfeita montagem e execução, inclusive acabamentos e pinturas finais. Todas as soldas deverão ser contínuas e nas dimensões especificadas nos projetos, e obedecer à AWS (E-6016, E-6018, E-7018), sendo executadas por mão de obra especializada de boa qualidade em todas as fases, assegurando assim uma perfeita montagem das estruturas. Todos os cortes, furações e o dobramento deverão ser executados com precisão, sendo que não serão tolerados rebarbas, trincas e outros defeitos.

6.9 FORRO EM CHAPA DE GESSO ACARTONADA, ESP. 12,5MM, COM FIXAÇÃO DO TIPO ESTRUTURADA EM PERFIL METÁLICO, EXCLUSIVE PERFIL TABICA, SANCA E MOLDURA, INCLUSIVE ACESSÓRIOS E FIXAÇÃO

O item consiste na instalação de forro em chapa de gesso, na espessura de 12,5mm, com chapa acartonada em ambas as faces.

A execução deverá ser observada as seguintes condições:

- Teste de todas as instalações antes do fechamento do forro.
- Locação das luminárias.
- Perfeito nivelamento do forro e alinhamento das respectivas juntas.
- Após o término dos serviços, todas as instalações deverão estar limpas e em perfeito estado de funcionamento, sendo da empresa executora dos serviços a responsabilidade e o ônus sobre quaisquer danos ocorridos durante a montagem do forro.
- Nos serviços de execução do forro de gesso deverá estar incluído o fornecimento de todos os materiais que se façam necessários tais como: a placa propriamente dita, sistema de suspensão, tabica junto a paredes, etc., assim como todos os andaimes que se façam necessários. Deverá



estar incluída também toda a mão de obra necessária para fixação e colocação do forro.

- Antes da execução do forro deverão ser verificadas, no local, as condições e dimensões dos vãos previstos assim como de todos os desenhos do projeto.
- Entende-se por condições: verificação de níveis, ausência de qualquer tipo de vazamento, goteira ou infiltração, execução de todas as instalações embutidas previstas, (se houverem).
- O sistema de suspensão deverá prever dispositivos que permitam a perfeita absorção de movimentação estrutural dos elementos construtivos existentes bem como o perfeito nivelamento do forro. Os forros receberão pintura látex PVA sobre emassamento.

7. PINTURA

7.1 LIXAMENTO MANUAL EM PAREDE PARA REMOÇÃO DE TINTA

Fornecimento de mão-de-obra e material para remoção de tinta existente nas paredes. E todas as impurezas existentes no material assim sendo efetuada uma nova pintura.

7.2 LIXAMENTO MANUAL EM SUPERFÍCIE DE MADEIRA PARA REMOÇÃO DE TINTA E/OU VERNIZ

Compreende o lixamento da superfície da madeira até ficar lisa e polida com lixas média e fina granas 80, 100, 220, e 280, dependendo do estado da madeira.

As superfícies deverão estar isentas de umidade, pó, gorduras, óleos, etc.

7.3 LIXAMENTO MANUAL EM SUPERFÍCIE METÁLICA PARA REMOÇÃO DE TINTA E/OU FUNDO ANTICORROSIVA

Consiste na preparação correta de superfícies metálicas, através do lixamento manual para remoção de ferrugens, ceras, gorduras, graxas, sabão ou mofo, deixando -as no ponto de receber a pintura em esmalte sintético.

7.4 PINTURA ESMALTE BASE SOLVENTE EM ESQUADRIAS DE FERRO, DUAS (2) DEMÃOS, COM APLICAÇÃO MANUAL, INCLUSIVE UMA (1) DEMÃO DE FUNDO ANTICORROSIVO



Todas as superfícies metálicas deverão ser pintadas com no mínimo 2 demãos. Todas as superfícies a pintar deverão estar firmes, secas, limpas, sem poeira, gordura, sabão ou mofo, ferrugem, retocadas se necessário, e convenientemente preparadas para receber o tipo de pintura a elas destinado.

A eliminação da poeira deverá ser completa, tomando-se precauções especiais contra o levantamento de pó durante os trabalhos, até que as tintas sequem inteiramente. Toda a superfície pintada deverá apresentar, depois de pronta uniformidade quanto à cor, textura, tonalidade e brilho (fosco, semi-fosco, e brilhante).

7.5 PINTURA ESMALTE BASE SOLVENTE EM GUARDA CORPO, COM OU SEM CORRIMÃO, DUAS (2) DEMÃOS, INCLUSIVE UMA (1) DEMÃO DE FUNDO ANTICORROSIVO

Todas os guarda corpos, deverão ser pintadas com no mínimo 2 demãos. Todas as superfícies a pintar deverão estar firmes, secas, limpas, sem poeira, gordura, sabão ou mofo, ferrugem, retocadas se necessário, e convenientemente preparadas para receber o tipo de pintura a elas destinado.

A eliminação da poeira deverá ser completa, tomando-se precauções especiais contra o levantamento de pó durante os trabalhos, até que as tintas sequem inteiramente. Toda a superfície pintada deverá apresentar, depois de pronta uniformidade quanto à cor, textura, tonalidade e brilho (fosco, semi-fosco, e brilhante).

7.6 PINTURA ESMALTE BASE SOLVENTE EM ESQUADRIA DE MADEIRA, DUAS (2) DEMÃOS, COM APLICAÇÃO MANUAL, INCLUSIVE UMA (1) DEMÃO DE FUNDO NIVELADOR E PREPARAÇÃO DA SUPERFÍCIE COM LIXAMENTO, EXCLUSIVE MASSA A ÓLEO

Todas as portas de madeira serão pintadas com esmalte sintético (livre de solvente) na cor a definir pela prefeitura. Deverão ser aplicadas duas



demãos de tintas para alcançar a coloração uniforme desejada e a tonalidade equivalente à da parede.

As superfícies de madeira que forem pintadas com tinta esmalte deverão ser previamente lixadas a seco com lixa, posteriormente deverá ser removido todo o pó da lixa e aplicado o fundo nivelador para madeira. Finalmente, deverão ser aplicadas, com pincel ou rolo, duas demãos de acabamento com esmalte sintético.

7.7 PINTURA ESMALTE BASE ÁGUA EM SUPERFÍCIE DE CONCRETO/ ALVENARIA, TRÊS (3) DEMÃOS, COM APLICAÇÃO MANUAL, EXCLUSIVE SELADOR ACRÍLICO E MASSA ACRÍLICA/CORRIDA (PVA)

O item consiste na aplicação manual de pintura com tinta esmalte base água nas paredes até a altura de 2,0m. A pintura deverá ser executada nas áreas conforme indicação no projeto de arquitetura, nas cores definidas pela fiscalização, com aplicação mínima de três demãos, ou quantas forem necessárias para o perfeito recobrimento das superfícies. Antes da aplicação da pintura, deverá ser executado o lixamento manual de toda superfície das paredes. Estão incluídos neste item todos os equipamentos necessários à execução do serviço, como escadas, andaimes, tablados de madeira ou aço, plataformas de trabalho, etc.

Para recebimento dos serviços de pintura executados, os mesmos não poderão apresentar sujeira, manchas ou qualquer tipo de imperfeições, sendo responsabilidade da CONTRATADA realizar os retoques eventualmente necessários, sem custos para a CONTRATANTE.

A contratada deverá isolar as áreas para execução da pintura, de modo que os locais fiquem sem nenhum respingo no piso e ou objetos.

7.8 PINTURA ACRÍLICA EM PAREDE, DUAS (2) DEMÃOS, COM APLICAÇÃO MANUAL, EXCLUSIVE SELADOR ACRÍLICO E MASSA ACRÍLICA/CORRIDA (PVA)

O item consiste na aplicação manual de pintura com tinta acrílica em parede. A pintura deverá ser executada nas áreas conforme indicação no projeto de arquitetura, nas cores definidas pela fiscalização, com



aplicação mínima de duas demãos, ou quantas forem necessárias para o perfeito recobrimento das superfícies.

Antes da aplicação da pintura, deverá ser executado o lixamento manual de toda superfície das paredes. Estão incluídos neste item todos os equipamentos necessários à execução do serviço, como escadas, andaimes, tablados de madeira ou aço, plataformas de trabalho, etc.

Para recebimento dos serviços de pintura executados, os mesmos não poderão apresentar sujeira, manchas ou qualquer tipo de imperfeições, sendo responsabilidade da CONTRATADA realizar os retoques eventualmente necessários, sem custos para a CONTRATANTE.

A contratada deverá isolar as áreas para execução da pintura, de modo que os locais fiquem sem nenhum respingo no piso e ou objetos.

7.9 APLICAÇÃO DE VERNIZ, COM ACABAMENTO BRILHANTE, EM PISO DE MADEIRA, TIPO ASSOALHO/TÁBUA CORRIDA, DUAS (2) DEMÃOS, INCLUSIVE RASPAGEM E CALAFETAÇÃO

Compreende a aplicação de verniz, com acabamento brilhante, em piso de madeira, tipo assoalho/tábua corrida, em duas demãos, incluindo o serviço de raspagem e calafetação. Para a aplicação do verniz deve-se verificar as condições da madeira que, por sua vez, deve estar seca, isenta de óleos, graxa, sujeira, resinas exsudadas, resíduos de serragem e outros contaminantes.

O preparo da superfície deve ser feito de acordo com as condições encontradas: remove-se a resina exsudada, se a madeira é resinosa, com 2 demãos de 20 a 25 gr, de goma laca dissolvida em 100 ml de álcool etílico, lixa-se superfície no sentido das fibras e remove-se o pó por escovamento e/ou pano embebido em aguarrás. Aplica-se uma demão de selador para madeira, diluído conforme recomendações do fabricante e, depois de seco, lixa-se levemente a superfície, eliminando o pó. Faz-se a calafetagem dos furos existentes. Então, deve-se aplicar a primeira demão de verniz 54 diluído conforme orientação do fabricante, espera-se 12 a 24 h e lixa-se levemente, eliminando-se o pó. Aplica-se a segunda



demão e depois a terceira. O acabamento final deve ser uniforme, regular, sem falhas ou imperfeições.

7.10 PREPARAÇÃO PARA EMASSAMENTO OU PINTURA (LÁTEX/ ACRÍLICA) EM PAREDE, INCLUSIVE UMA (1) DEMÃO DE SELADOR ACRÍLICO

O item consiste nos serviços de aplicação manual de fundo selador, em uma demão, tipo Coral ou similar, para a preparação da pintura das paredes, conforme locais previstos na Memória de Cálculo anexa a Planilha Orçamentária.

Deverá ser executado o lixamento da superfície para melhor aplicação do produto. Para recebimento dos serviços de pintura executados, os mesmos não poderão apresentar sujeira, manchas ou qualquer tipo de imperfeições, sendo responsabilidade da CONTRATADA realizar os retoques eventualmente necessários, sem custos para a CONTRATANTE.

A contratada deverá isolar as áreas para execução da pintura, de modo que os locais fiquem sem nenhum respingo no piso e ou objetos.

7.11 PREPARAÇÃO PARA EMASSAMENTO OU PINTURA (LÁTEX/ ACRÍLICA) EM PAREDE OU FORRO EM CHAPA DE GESSO ACARTONADO (DRYWALL), INCLUSIVE UMA (1) DEMÃO DE SELADOR ACRÍLICO

O item consiste nos serviços de aplicação manual de fundo selador, em uma demão, tipo Coral ou similar, para a preparação da pintura dos tetos, conforme locais previstos na Memória de Cálculo anexa a Planilha Orçamentária.

Deverá ser executado o lixamento da superfície para melhor aplicação do produto. Para recebimento dos serviços de pintura executados, os mesmos não poderão apresentar sujeira, manchas ou qualquer tipo de imperfeições, sendo responsabilidade da CONTRATADA realizar os retoques eventualmente necessários, sem custos para a CONTRATANTE.



A contratada deverá isolar as áreas para execução da pintura, de modo que os locais fiquem sem nenhum respingo no piso e ou objetos.

7.12 PINTURA LÁTEX (PVA) EM TETO, DUAS (2) DEMÃOS, COM APLICAÇÃO MANUAL, EXCLUSIVE SELADOR ACRÍLICO E MASSA ACRÍLICA/CORRIDA (PVA)

O item consiste na aplicação manual de pintura com tinta látex acrílica nos tetos. A pintura deverá ser executada nas áreas conforme indicação no projeto de arquitetura, nas cores definidas pela fiscalização, com aplicação mínima de duas demãos, ou quantas forem necessárias para o perfeito recobrimento das superfícies.

Antes da aplicação da pintura, deverá ser executado o lixamento manual de toda superfície das paredes. Estão incluídos neste item todos os equipamentos necessários à execução do serviço, como escadas, andaimes, tabladros de madeira ou aço, plataformas de trabalho, etc.

Para recebimento dos serviços de pintura executados, os mesmos não poderão apresentar sujeira, manchas ou qualquer tipo de imperfeições, sendo responsabilidade da CONTRATADA realizar os retoques eventualmente necessários, sem custos para a CONTRATANTE.

A contratada deverá isolar as áreas para execução da pintura, de modo que os locais fiquem sem nenhum respingo no piso e ou objetos.

7.13 EMASSAMENTO EM PAREDE COM MASSA ACRÍLICA, DUAS (2) DEMÃOS, INCLUSIVE LIXAMENTO PARA PINTURA

Execução do emassamento de paredes com massa acrílica, indicado para nivelar e corrigir imperfeições em qualquer superfície de alvenaria para posterior aplicação de pintura acrílica.

Deve ser aplicada sobre uma superfície firme, limpa, seca, sem poeira, gordura, sabão ou mofo. Para superfícies excessivamente absorventes, deve-se aplicar um fundo selador anterior ao emassamento. Uso de mão-de-obra habilitada. Uso obrigatório de Equipamento de Proteção Individual (EPI).

PROCEDIMENTO PARA EXECUÇÃO: Deve ser aplicada com a desempenadeira de aço ou espátula sobre a superfície em camadas finas



e sucessivas. Aplicada a 1ª demão, após um intervalo mínimo de 8 a 10 horas, ou conforme orientação do fabricante, a superfície deve ser lixada, com lixa de grão 100 a 150, a fim de eliminar os relevos; deve-se aplicar a 2ª demão corrigindo o nivelamento e, após o período de secagem, proceder o lixamento final.

8. CLIMATIZAÇÃO

8.1 PONTO DE EMBUTIR PARA ÁGUA FRIA EM TUBO DE PVC RÍGIDO SOLDÁVEL, DN 20MM (1/2"), EMBUTIDO NA ALVENARIA COM DISTÂNCIA DE ATÉ CINCO (5) METROS DA TOMADA DE ÁGUA, INCLUSIVE CONEXÕES E FIXAÇÃO DO TUBO COM ENCHIMENTO DO RASGO NA ALVENARIA/CONCRETO COM ARGAMASSA

O item consiste na execução de pontos de água, com fornecimento e instalação de tubo de PVC soldável marrom, água fria, DN 20mm (1/2"). Está incluso neste item todos os materiais necessários para a completa execução do serviço.

O item deverá ser assentado nos locais e quantitativos, conforme especificado na Memória de Cálculo anexa a Planilha Orçamentária.

9. LETREIRO

9.1 LETRA EM AÇO INOX ESCOVADO/POLIDO 20 X 20CM – INSTALADO

O item remunera o fornecimento e instalação de letras em aço inox escovado/polido para identificação da obra. As letras terão altura de 20 cm e formarão os seguintes dizeres: "ANFITEATRO".

9.2 LETRA EM AÇO INOX ESCOVADO/POLIDO 15 X 15CM – INSTALADO

O item remunera o fornecimento e instalação de letras em aço inox escovado/polido para identificação da obra. As letras terão altura de 15 cm e formarão os seguintes dizeres: "AFRÂNIO GUIMARÃES CORDEIRO".

10. GUARDA CORPO

10.1 GUARDA-CORPO INTERNO, ALTURA 110CM, EM TUBO GALVANIZADO, COM COSTURA, DIÂMETRO DE 2", ESP. 3MM, GRADIL COM DIVISÃO HORIZONTAL EM TUBO GALVANIZADO, COM COSTURA, DIÂMETRO DE 1", ESP. 3MM, EXCLUSIVE PINTURA



O item remunera o fornecimento e instalação de guarda corpo interno, na altura de 1,10m. O guarda-corpo será feito de tubos de aço galvanizado, a estrutura será composta por montantes tubulares de 2" espaçados de 1,20 metros e gradil formado por tubos horizontais de 1", conforme detalhado em projeto.

11. LIMPEZA FINAL

11.1 LIMPEZA FINAL PARA ENTREGA DA OBRA

A obra será entregue em perfeito estado de limpeza; deverão apresentar perfeito funcionamento todas as instalações, equipamentos e aparelhos. Todo o entulho e materiais de construção excedentes serão removidos pela Construtora para fora da obra: serão lavados ou limpos convenientemente os pisos de cerâmica, cimentado, plástico e outros, devendo ser removidos cuidadosamente os vestígios de manchas, tintas e argamassas.

Para os serviços de limpeza serão usados, além de água os produtos que a boa técnica recomenda para cada caso, como palha de aço, espátula, ácido muriático, removedor, produtos químicos, detergentes e outros.

Deverá ser tomado especial cuidado no emprego de produtos e técnicas de limpeza, evitando especialmente o uso inadequado de substâncias cáusticas e corrosivas, nos locais indevido.

12. DIVERSOS

12.1 FORNECIMENTO E INSTALAÇÃO DE PERSIANA VERTICAL, CONFORME DIMENSÕES DETERMINADAS NA MEMÓRIA DE CÁLCULO

O item consiste no fornecimento e instalação de persianas verticais, conforme memória de cálculo. A cor será a definir pela fiscalização.

12.2 POLTRONA PARA ANFITEATRO, COM PRANCHETA, PÉS DE AÇO PARA FIXAR NO CHÃO, PRAÇOS EM MADEIRA, REBATIMENTO DO ASSENTO POR MOLA - MODELO OBESO

O item consiste no fornecimento e instalação de poltronas para anfiteatro para obeso, com pranchetas, pés de aço para fixação no chão, braços em madeira, com rebatimento do assento por mola.



12.3 POLTRONA PARA ANFITEATRO, COM PRANCHETA, PÉS DE AÇO PARA FIXAR NO CHÃO, PRAÇOS EM MADEIRA, REBATIMENTO DO ASSENTO POR MOLA - MODELO COMUM

O item consiste no fornecimento e instalação de poltronas para anfiteatro, modelo comum, com pranchetas, pés de aço para fixação no chão, braços em madeira, com rebatimento do assento por mola.

12.4 LINE ARRAY PASSIVA

O item consiste no fornecimento e instalação de line array passiva, conforme especificações das cotações.

12.5 SUB PASSIVO 18 2400

O item consiste no fornecimento e instalação de sub passivo 18 2400 W, conforme especificações das cotações.

12.6 MESA ANALÓGICA

O item consiste no fornecimento e instalação de mesa analógica, conforme especificações das cotações.

12.7 AMPLIFICADOR HD 3K

O item consiste no fornecimento e instalação de amplificador hd de 3k, conforme especificações das cotações.

12.8 AMPLIFICADOR HD 16K

O item consiste no fornecimento e instalação de amplificador hd de 16k, conforme especificações das cotações.

12.9 PROCESSADOR DBX DRIVERACK

O item consiste no fornecimento e instalação de processador dbx driverack, conforme especificações das cotações.

Jéssica Viana Carvalho

Engenheira Civil e de Segurança do Trabalho

CREA MG 204.396/D



PREFEITURA MUNICIPAL DE DOM SILVÉRIO
ESTADO DE MINAS GERAIS

RELATÓRIO FOTOGRÁFICO



Foto 01 – Fachada a ser reformada



Foto 02 – Vista interna do anfiteatro



PREFEITURA MUNICIPAL DE DOM SILVÉRIO
ESTADO DE MINAS GERAIS



28 de agosto de 2025 10:11:40

Foto 03 – Vista interna do anfiteatro



28 de agosto de 2025 10:11:10

Foto 04 – Vista interna do anfiteatro



PREFEITURA MUNICIPAL DE DOM SILVÉRIO
ESTADO DE MINAS GERAIS



Foto 05 – Vista interna do anfiteatro



Foto 06 – Vista interna do anfiteatro



PREFEITURA MUNICIPAL DE DOM SILVÉRIO
ESTADO DE MINAS GERAIS



Foto 07 – Telhado a ser reformado



Foto 08 – Vista das calhas e rufos a serem substituídos



PREFEITURA MUNICIPAL DE DOM SILVÉRIO
ESTADO DE MINAS GERAIS

Jéssica Viana Carvalho
Engenheira Civil e de Segurança do Trabalho
CREA-MG: 204.396/D



PREFEITURA MUNICIPAL DE DOM SILVÉRIO
ESTADO DE MINAS GERAIS

SECRETARIA DE OBRAS, MANUTENÇÃO E AGRICULTURA

CRONOGRAMA FÍSICO-FINANCEIRO

CONTRATANTE: PREFEITURA MUNICIPAL DE DOM SILVERIO		VALOR DO CONTRATO: = R\$ 535.435,22				DATA: 05/01/2026	
OBRA: REFORMA DO ANFITEATRO AFRÂNIO GUIMARÃES CORDEIRO		LOCAL: RUA JOSÉ DE SOUZA ROCHA, Nº 257, BAIRRO CAMPESTRE, DOM SILVÉRIO/MG				PRAZO DA OBRA: 90 DIAS	
ITEM	ETAPAS/DESCRIÇÃO	FÍSICO/ FINANCEIRO	TOTAL ETAPAS	MÊS 1	MÊS 2	MÊS 3	TOTAL
1	ADMINISTRAÇÃO	Físico %	0,71%	33,33%	33,33%	33,33%	100,00%
		Financeiro	R\$3.787,68	R\$1.262,56	R\$1.262,56	R\$1.262,56	R\$3.787,68
2	SERVIÇOS PRELIMINARES	Físico %	0,27%	100,00%			100,00%
		Financeiro	R\$1.471,19	R\$1.471,19			R\$1.471,19
3	DEMOLIÇÕES E REMOÇÕES	Físico %	1,23%	100,00%			100,00%
		Financeiro	R\$6.580,83	R\$6.580,83			R\$6.580,83
4	PISOS E REVESTIMENTOS	Físico %	9,60%	90,00%	10,00%		100,00%
		Financeiro	R\$51.410,87	R\$46.269,78	R\$5.141,09		R\$51.410,87
5	INSTALAÇÕES ELÉTRICAS	Físico %	5,92%	100,00%			100,00%
		Financeiro	R\$31.691,64	R\$31.691,64			R\$31.691,64
6	COBERTURA	Físico %	13,91%		100,00%		100,00%
		Financeiro	R\$74.496,72		R\$74.496,72		R\$74.496,72
7	PINTURA	Físico %	5,43%		20,00%	80,00%	100,00%
		Financeiro	R\$29.053,40		R\$5.810,68	R\$23.242,72	R\$29.053,40
8	CLIMATIZAÇÃO	Físico %	0,21%	100,00%	0,00%		100,00%
		Financeiro	R\$1.109,58	R\$1.109,58	R\$0,00		R\$1.109,58
9	LETREIRO	Físico %	40114,00%			100,00%	100,00%
		Financeiro	R\$4.011,14			R\$4.011,14	R\$4.011,14
10	GUARDA CORPO	Físico %	0,14%		100,00%		100,00%
		Financeiro	R\$765,20		R\$765,20		R\$765,20
11	LIMPEZA FINAL	Físico %	0,36%			100,00%	100,00%
		Financeiro	R\$1.950,71			R\$1.950,71	R\$1.950,71
12	DIVERSOS	Físico %	61,47%			100,00%	100,00%
		Financeiro	R\$329.106,26			R\$329.106,26	R\$329.106,26
TOTAL		Físico %	401213,25%	16,51%	16,34%	67,16%	32,84%
		Financeiro	R\$ 535.435,22	R\$ 88.385,58	R\$ 87.476,25	R\$ 359.573,39	R\$ 535.435,22

Observações:

Engenheira Responsável: Jéssica Viana Carvalho

Assinatura do Prefeito : José Bráulio Aleixo



**Prefeitura Municipal de Dom Silvério
Estado de Minas Gerais**

MINUTA DE CONTRATO ADMINISTRATIVO

**Contrato nº xxx/2026
Processo Administrativo nº xxx/2026**

PREFEITURA MUNICIPAL DE DOM SILVÉRIO/MG, inscrita no CNPJ Nº 18.297.226/0001-61, pessoa jurídica de direito público, com endereço à Praça Presidente Vargas, Nº 143, Dom Silvério/Minas Gerais, CEP: 35.440-000 representada neste ato pelo prefeito municipal, em exercício o SR. José Bráulio Aleixo, denominado CONTRATANTE e xxxxxx, inscrita no CNPJ sob o nº xxxxxx, pessoa jurídica de direito privado estabelecida à xxxxxx, nº xxxx , xxxxxx, xxxxxxxx, CEP xxxxxx, tendo em vista o que consta no Processo nº xxx/2026 e em observância às disposições da Lei nº 14.133/2021, resolvem celebrar o presente Termo de Contrato, decorrente de processo administrativo de contratação nº **xx/2026** concorrência nº **xx/2026**, mediante as cláusulas e condições a seguir enunciadas.

1. CLÁUSULA PRIMEIRA

1.1. O objeto do presente instrumento é a contratação de obras e serviços comuns de engenharia de **xxxxxxxxxxxxxxxxxxxxxxxxxxxxxxxx** na forma especificada no item 1.2 e conforme as condições estabelecidas no estudo técnico preliminar, matriz de risco e projeto básico anexos ao edital de licitação de concorrência nº xx/2026 e na proposta final ajustada do contratado anexo, observada a planilha orçamentária de serviços, custo unitário, preço unitário com BDI e preço total item com BDI anexa ao presente instrumento.

1.2. Descrição da obra/serviço de engenharia: xxxxxxxxxxxxxxxxxxxxxxxxxxxxxxxx

1.3. São anexos a este instrumento:

1.3.1. Anexo I contendo a planilha de preços, descrições dos serviços e quantidades;

1.3.2. Anexo II contendo o cronograma físico-financeiro;

1.3.3. Anexo III contendo a matriz de riscos;

1.3.4. Anexo IV contendo a composição do BDI da planilha orçamentária;

1.4. São anexos a este instrumento e vinculam esta contratação, independentemente de transcrição:

1.4.1. O Estudo Técnico Preliminar, Anexo III do edital;

1.4.2. O Projeto Básico, Anexo IV do edital;

1.4.3. Padrões de Desempenho, de Qualidade, de Adequação e Execução Objetivamente Definidos em Cadernos Técnicos, Anexo V do edital;

1.4.4. A proposta final ajustada do contratado que embasou a contratação e eventuais anexos;

2. CLÁUSULA SEGUNDA – PRAZO DE VIGÊNCIA E PRAZO DE EXECUÇÃO

2.1. O prazo de vigência e de execução do objeto da contratação é de xx (xxxxxx) meses conforme cronograma físico-financeiro de execução do objeto, observado o disposto nos arts. 105 e 111 da Lei nº 14.133/2021.

3. CLÁUSULA TERCEIRA – MODELOS DE EXECUÇÃO E GESTÃO CONTRATUAIS

3.1. O regime de execução contratual será o Regime Indireto.

3.2. Os prazos e condições de conclusão, entrega constam do projeto básico e cronograma físico-financeiro apresentado pela contratada.



**Prefeitura Municipal de Dom Silvério
Estado de Minas Gerais**

3.3. MATRIZ DE RISCO: Foi apurado risco na execução do contrato na forma disposta no Anexo III deste instrumento.

4. CLÁUSULA QUARTA - SUBCONTRATAÇÃO

4.1. Será admitida a subcontratação parcial do objeto licitatório de acordo com o previsto no Projeto Básico, Anexo IV do edital de concorrência.

5. CLÁUSULA QUINTA – PAGAMENTO

5.1. PREÇO

5.1.1. O valor total da contratação é de R\$ xxxxxx observados os preços unitários e total (com BDI) por item na forma indicada no Anexo I.

5.1.2. No valor acima estão incluídas todas as despesas ordinárias diretas e indiretas decorrentes da execução do objeto, inclusive tributos e/ou impostos, encargos sociais, trabalhistas, previdenciários, fiscais e comerciais incidentes, taxa de administração, frete, seguro e outros necessários ao cumprimento integral do objeto da contratação.

5.1.3. O valor acima é meramente estimativo, de forma que os pagamentos devidos ao contratado dependerão dos quantitativos de objeto efetivamente executados, apurados na periodicidade mensal através de boletim de medição sujeito a fiscalização e aprovação do contratante.

5.2. FORMA DE PAGAMENTO

5.2.1. O pagamento será realizado através de transferência eletrônica em conta bancária de titularidade da contratada, a ser indicada no documento fiscal ou por outro meio formal.

5.2.1.1 Será considerada data do pagamento o dia em que constar como emitida a transferência eletrônica de pagamento.

5.3. PRAZO DE PAGAMENTO

5.3.1. O pagamento será efetuado no prazo máximo de até trinta dias, contados do recebimento da Nota Fiscal/Fatura.

5.3.2. Considera-se ocorrido o recebimento da nota fiscal ou fatura quando o órgão contratante atestar a execução do objeto do contrato.

5.3.3. No caso de atraso pelo Contratante, os valores devidos ao contratado serão atualizados monetariamente entre o termo final do prazo de pagamento até a data de sua efetiva realização, mediante aplicação do índice INPC de correção monetária.

5.4. CONDIÇÕES DE PAGAMENTO

5.4.1. A emissão da Nota Fiscal/Fatura será precedida do recebimento do objeto mediante ateste por parte do fiscal do contrato e do gestor de contrato.

5.4.2. Quando houver glosa parcial do valor a ser pago, o contratante deverá comunicar a empresa para que emita a nota fiscal ou fatura com o valor exato dimensionado.

5.4.3. O setor competente para proceder o pagamento deve verificar se a Nota Fiscal ou Fatura apresentada expressa os elementos necessários e essenciais do documento, tais como:

- a) a data da emissão;
- b) os dados do contratante;
- c) o período respectivo de execução do contrato;



Prefeitura Municipal de Dom Silvério
Estado de Minas Gerais

d) o valor a pagar; e

e) eventual destaque do valor de retenções tributárias cabíveis.

5.4.4. Havendo erro na apresentação da Nota Fiscal/Fatura, ou circunstância que impeça a liquidação da despesa, o pagamento ficará sobrestado até que o contratado providencie as medidas saneadoras. Nesta hipótese, o prazo para pagamento iniciar-se-á após a comprovação da regularização da situação, não acarretando qualquer ônus para o contratante;

5.4.5. Quando do pagamento, será efetuada a retenção tributária prevista na legislação aplicável, incluídos o IRRF, ISSQN E CONTRIBUIÇÃO PREVIDENCIÁRIA PATRONAL, conforme o caso.

5.4.5.1. Independentemente do percentual de tributo inserido na planilha, no pagamento serão retidos na fonte os percentuais estabelecidos na legislação vigente.

5.4.5.2. O contratado regularmente optante pelo Simples Nacional, nos termos da Lei Complementar nº 123, de 2006, não sofrerá a retenção tributária quanto aos impostos e contribuições abrangidos por aquele regime. No entanto, o pagamento ficará condicionado à apresentação de comprovação, por meio de documento oficial, de que faz jus ao tratamento tributário favorecido previsto na referida Lei Complementar.

5.4.5.3. Para fins de retenção do ISSQN serão consideradas os seguintes fatores:

5.4.5.3.1. Lei Municipal aplicável: NOME DO MUNICÍPIO, em razão do local de execução da obra;

5.4.5.3.2. Número da Lei: [NÚMERO E DATA DA LEI APLICÁVEL]

5.4.5.3.3. Alíquota ISSQN: [PERCENTUAL ALÍQUOTA ISSQN]

5.4.5.3.4. Dedução de material:

5.4.5.3.4.1. () não aplicável segundo a legislação municipal

5.4.5.3.4.2. () aplicável no percentual de [percentual]% do valor bruto da nota fiscal segundo a legislação municipal

5.4.5.4. Para fins de retenção da contribuição previdenciária serão considerados os seguintes fatores: [INDICAÇÃO DA INSTRUÇÃO NORMATIVA DA RECEITA FEDERAL, COM ARTIGO E O PERCENTUAL DE DEDUÇÃO DE MATERIAL]

6. CLÁUSULA SEXTA - REAJUSTE

6.1. Os preços inicialmente contratados são fixos e irrevogáveis no prazo de um ano contado da data da formalização da proposta, realizada em xxxx de xxxxxx de xxxx.

6.2. Após o interregno de um ano, e desde que formalmente solicitado pelo contratado, os preços iniciais serão reajustados, mediante a aplicação, pelo Contratante, do índice INPC, exclusivamente para as obrigações iniciadas e concluídas após a ocorrência da anualidade

6.3. Nos reajustes subsequentes ao primeiro, o interregno mínimo de um ano será contado a partir dos efeitos financeiros do último reajuste.

6.4. No caso de atraso ou não divulgação do(s) índice (s) de reajustamento, o Contratante pagará ao Contratado a importância calculada pela última variação conhecida, liquidando a diferença correspondente tão logo seja(m) divulgado(s) o(s) índice(s) definitivo(s).

6.5. Nas aferições finais, o(s) índice(s) utilizado(s) para reajuste será(ão), obrigatoriamente, o(s) definitivo(s).



Prefeitura Municipal de Dom Silvério
Estado de Minas Gerais

6.6. Caso o(s) índice(s) estabelecido(s) para reajustamento venha(m) a ser extinto(s) ou de qualquer forma não possa(m) mais ser utilizado(s), será(ão) adotado(s), em substituição, o(s) que vier(em) a ser determinado(s) pela legislação então em vigor.

6.7. Na ausência de previsão legal quanto ao índice substituto, as partes elegerão novo índice oficial, para reajustamento do preço do valor remanescente, por meio de termo aditivo.

6.8. O reajuste será realizado por apostilamento.

7. CLÁUSULA SÉTIMA - OBRIGAÇÕES DO CONTRATANTE

7.1. Exigir o cumprimento de todas as obrigações assumidas pelo Contratado, de acordo com o contrato e seus anexos;

7.2. Receber o objeto no prazo e condições estabelecidas no Projeto Básico;

7.3. Notificar o Contratado por escrito da ocorrência de eventuais imperfeições, falhas ou irregularidades constatadas no curso da execução dos serviços, fixando prazo para a sua correção, certificando-se de que as soluções por ele propostas sejam as mais adequadas.

7.4. Notificar o Contratado, por escrito, sobre vícios, defeitos ou incorreções verificadas no objeto fornecido, para que seja por ele substituído, reparado ou corrigido, no total ou em parte, às suas expensas;

7.5. Exercer o acompanhamento e a fiscalização dos serviços, por servidor ou comissão especialmente designada, anotando em registro próprio as falhas detectadas, indicando dia, mês e ano, bem como o nome dos empregados eventualmente envolvidos, encaminhando os apontamentos à autoridade competente para as providências cabíveis;

7.6. Efetuar o pagamento ao Contratado do valor correspondente ao objeto executado, no prazo, forma e condições estabelecidos no presente Contrato, conforme cronograma físico-financeiro;

7.7. Aplicar ao Contratado sanções motivadas pela inexecução total ou parcial do Contrato e pelas demais infrações administrativas sujeitas à fiscalização do Contratante;

7.8. Cientificar o órgão de representação judicial para adoção das medidas cabíveis quando do descumprimento de obrigações pelo Contratado;

7.9. Explicitamente emitir decisão sobre todas as solicitações, inclusive de restabelecimento do reequilíbrio econômico-financeiro, e reclamações relacionadas à execução do presente Contrato, ressalvados os requerimentos manifestamente impertinentes, meramente protelatórios ou de nenhum interesse para a boa execução do ajuste (Lei nº 14.133/2021, art. 123, caput).

7.10. Comunicar o Contratado na hipótese de posterior alteração do projeto pelo Contratante, no caso do art. 93, §2º, da Lei nº 14.133/21.

7.11. Não praticar atos de ingerência na administração do Contratado, tais como:

7.11.1. Exercer o poder de mando sobre os empregados da Contratado, devendo reportar-se somente aos prepostos ou responsáveis por ela indicados, exceto quando o objeto da contratação prever o atendimento direto, tais como nos serviços de recepção e apoio ao usuário;

7.11.2. Direcionar a contratação de pessoas para trabalhar no Contratado

7.11.3. Promover ou aceitar o desvio de funções dos trabalhadores do Contratado, mediante a utilização destes em atividades distintas daquelas previstas no objeto da



Prefeitura Municipal de Dom Silvério Estado de Minas Gerais

contratação e em relação à função específica para a qual o trabalhador foi contratado;

7.11.4. Considerar os trabalhadores do Contratado como colaboradores eventuais do próprio órgão ou entidade responsável pela contratação, especialmente para efeito de concessão de diárias e passagens.

7.12. Fornecer por escrito as informações necessárias para o desenvolvimento dos serviços objeto do contrato.

7.13. Realizar avaliações periódicas da qualidade dos serviços, após seu recebimento.

7.14. Assegurar que o ambiente de trabalho, inclusive seus equipamentos e instalações, apresentem condições adequadas ao cumprimento, pelo Contratado, das normas de segurança e saúde no trabalho, quando o serviço for executado em suas dependências, ou em local por ela designado.

7.15. Não responder por quaisquer compromissos assumidos pelo Contratado com terceiros, ainda que vinculados à execução do contrato, bem como por qualquer dano causado a terceiros em decorrência de ato do Contratado, de seus empregados, prepostos ou subordinados.

7.16. Previamente à expedição da ordem de serviço, verificar pendências, liberar áreas e/ou adotar providências cabíveis para a regularidade do início da sua execução.

8. CLÁUSULA OITAVA - OBRIGAÇÕES DO CONTRATADO

8.1. Cumprir todas as obrigações constantes deste Contrato e em seus anexos, assumindo como exclusivamente seus os riscos e as despesas decorrentes da boa e perfeita execução do objeto:

8.2. Manter preposto aceito pela Administração no local do serviço para representá-lo na execução do contrato.

8.2.1 A indicação ou a manutenção do preposto da empresa poderá ser recusada pelo órgão ou entidade, desde que devidamente justificada, devendo a empresa designar outro para o exercício da atividade.

8.3. Atender às determinações regulares emitidas pelo fiscal do contrato ou autoridade superior

8.4. Alocar os empregados necessários, com habilitação e conhecimento adequados, ao perfeito cumprimento das cláusulas deste contrato, fornecendo os materiais, equipamentos, ferramentas e utensílios demandados, cuja quantidade, qualidade e tecnologia deverão atender às recomendações de boa técnica e a legislação de regência.

8.5. Substituir no prazo fixado pelo fiscal do contrato os empregados alocados que não se mostrem adequados para a execução do objeto.

8.6. Reparar, corrigir, remover, reconstruir ou substituir, às suas expensas, no total ou em parte, no prazo fixado pelo fiscal do contrato, os serviços nos quais se verificarem vícios, defeitos ou incorreções resultantes da execução ou dos materiais empregados.

8.7. Responsabilizar-se pelos vícios e danos decorrentes da execução do objeto, bem como por todo e qualquer dano causado à Administração ou terceiros, não reduzindo essa responsabilidade a fiscalização ou o acompanhamento da execução contratual pelo Contratante, que ficará autorizado a descontar dos



Prefeitura Municipal de Dom Silvério
Estado de Minas Gerais

pagamentos devidos ou da garantia, caso exigida no edital, o valor correspondente aos danos sofridos.

8.8. Efetuar comunicação ao Contratante, assim que tiver ciência da impossibilidade de realização ou finalização do serviço no prazo estabelecido, para adoção de ações de contingência cabíveis.

8.9. Não contratar, durante a vigência do contrato, cônjuge, companheiro ou parente em linha reta, colateral ou por afinidade, até o terceiro grau, de dirigente do contratante ou do Fiscal ou Gestor do contrato, nos termos do artigo 48, parágrafo único, da Lei nº 14.133, de 2021.

8.10. Responsabilizar-se pelo cumprimento das obrigações previstas em Acordo, Convenção, Dissídio Coletivo de Trabalho ou equivalentes das categorias abrangidas pelo contrato, por todas as obrigações trabalhistas, sociais, previdenciárias, tributárias e as demais previstas em legislação específica, cuja inadimplência não transfere a responsabilidade ao Contratante, salvo na hipótese do §2º do art. 121 da Lei nº 14.133/2021.

8.11. Comunicar ao Fiscal do contrato, no prazo de 24 (vinte e quatro) horas, qualquer ocorrência anormal ou acidente que se verifique no local da execução do objeto contratual.

8.12. Prestar todo esclarecimento ou informação solicitada pelo Contratante ou por seus prepostos, garantindo-lhes o acesso, a qualquer tempo, ao local dos trabalhos, bem como aos documentos relativos à execução do empreendimento.

8.13. Paralisar, por determinação do Contratante, qualquer atividade que não esteja sendo executada de acordo com a boa técnica ou que ponha em risco a segurança de pessoas ou bens de terceiros.

8.14. Promover a guarda, manutenção e vigilância de materiais, ferramentas, e tudo o que for necessário à execução do objeto, durante a vigência do contrato.

8.15. Conduzir os trabalhos com estrita observância às normas da legislação pertinente, cumprindo as determinações dos Poderes Públicos, mantendo sempre limpo o local dos serviços e nas melhores condições de segurança, higiene e disciplina.

8.16. Submeter previamente, por escrito, ao Contratante, para análise e aprovação, quaisquer mudanças nos métodos executivos que fujam às especificações do memorial descritivo ou instrumento congênere.

8.17. Não permitir a utilização de qualquer trabalho do menor de dezesseis anos, exceto na condição de aprendiz para os maiores de quatorze anos, nem permitir a utilização do trabalho do menor de dezoito anos em trabalho noturno, perigoso ou insalubre.

8.18. Manter durante toda a vigência do contrato, em compatibilidade com as obrigações assumidas, todas as condições exigidas para habilitação na licitação, ou para qualificação, na contratação direta.

8.19. Cumprir, durante todo o período de execução do contrato, a reserva de cargos prevista em lei para pessoa com deficiência, para reabilitado da Previdência Social ou para aprendiz, bem como as reservas de cargos previstas na legislação (art. 116 da Lei nº 14.133/2021).

8.20. Guardar sigilo sobre todas as informações obtidas em decorrência do cumprimento do contrato.

8.21. Cumprir, além dos postulados legais vigentes de âmbito federal, estadual ou municipal, as normas de segurança do Contratante.



Prefeitura Municipal de Dom Silvério
Estado de Minas Gerais

- 8.22. Vedar a utilização, na execução dos serviços, de empregado que seja familiar de agente público ocupante de cargo em comissão ou função de confiança no órgão Contratante, nos termos do artigo 7º do Decreto nº 7.203, de 2010.
- 8.23. Assegurar aos seus trabalhadores ambiente de trabalho, inclusive equipamentos e instalações, em condições adequadas ao cumprimento das normas de saúde, segurança e bem-estar no trabalho.
- 8.24. Garantir o acesso, a qualquer tempo, ao local dos trabalhos, bem como aos documentos relativos à execução do empreendimento.
- 8.25. Promover a organização técnica e administrativa dos serviços, de modo a conduzi-los eficaz e eficientemente, de acordo com os documentos e especificações que integram o Projeto Básico, no prazo determinado.
- 8.26. Prestar os serviços dentro dos parâmetros e rotinas estabelecidos, fornecendo todos os materiais, equipamentos e utensílios em quantidade, qualidade e tecnologia adequadas, com a observância às recomendações aceitas pela boa técnica, normas e legislação.
- 8.27. Ceder ao Contratante todos os direitos patrimoniais relativos ao objeto contratado, o qual poderá ser livremente utilizado e/ou alterado em outras ocasiões, sem necessidade de nova autorização do Contratado.
- 8.28. Manter os empregados nos horários predeterminados pelo Contratante.
- 8.29. Observar os preceitos da legislação sobre a jornada de trabalho, conforme a categoria profissional.
- 8.30. Atender às solicitações do Contratante quanto à substituição dos empregados alocados, no prazo fixado pela fiscalização do contrato, nos casos em que ficar constatado descumprimento das obrigações relativas à execução do serviço, conforme descrito nas especificações do objeto.
- 8.31. Instruir seus empregados quanto à necessidade de acatar as Normas Internas do Contratante.
- 8.32. Instruir seus empregados a respeito das atividades a serem desempenhadas, alertando-os a não executarem atividades não abrangidas pelo contrato, devendo o Contratado relatar ao Contratante toda e qualquer ocorrência neste sentido, a fim de evitar desvio de função.
- 8.33. Instruir os seus empregados, quanto à prevenção de incêndios nas áreas do Contratante.
- 8.34. Estar registrada ou inscrita no Conselho Profissional competente, conforme as áreas de atuação previstas no Projeto Básico, em plena validade.
- 8.35. Obter junto aos órgãos competentes, conforme o caso, as licenças necessárias e demais documentos e autorizações exigíveis, na forma da legislação aplicável.
- 8.36. Refazer, às suas expensas, os trabalhos executados em desacordo com o estabelecido nas especificações, bem como substituir aqueles realizados com materiais defeituosos ou com vício de construção, pelo prazo de 05 (cinco) anos, contado da data de emissão do Termo de Recebimento Definitivo.
- 8.37. Observar as seguintes diretrizes de caráter ambiental:
- 8.37.1. Qualquer instalação, equipamento ou processo, situado em local fixo, que libere ou emita matéria para a atmosfera, por emissão pontual ou fugitiva, utilizado na execução contratual, deverá respeitar os limites máximos de emissão de poluentes admitidos na legislação correlata, de acordo com o poluente e o tipo de fonte.



**Prefeitura Municipal de Dom Silvério
Estado de Minas Gerais**

8.37.2. Na execução contratual, conforme o caso, a emissão de ruídos não poderá ultrapassar os níveis considerados aceitáveis pela Norma NBR-10.151 - Avaliação do Ruído em Áreas Habitadas visando o conforto da comunidade, da Associação Brasileira de Normas Técnicas - ABNT, ou aqueles estabelecidos na NBR-10.152 - Níveis de Ruído para conforto acústico, da Associação Brasileira de Normas Técnicas - ABNT, nos termos da Resolução CONAMA nº 01, de 08/03/90, e legislação correlata.

8.38. Responder por qualquer acidente de trabalho na execução dos serviços, por uso indevido de patentes registradas em nome de terceiros, por danos resultantes de defeitos ou incorreções dos serviços ou dos bens do Contratante, de seus funcionários ou de terceiros, ainda que ocorridos em via pública junto ao serviço de engenharia.

8.47 Fornecer os projetos executivos desenvolvidos pelos Contratados, que formarão um conjunto de documentos técnicos, gráficos e descritivos referentes aos segmentos especializados de engenharia, previamente e devidamente compatibilizados, de modo a considerar todas as possíveis interferências capazes de oferecer impedimento total ou parcial, permanente ou temporário, à execução do empreendimento, de maneira a abrangê-la em seu todo, compreendendo a completa caracterização e entendimento de todas as suas especificações técnicas, para posterior execução e implantação do objeto garantindo a plena compreensão das informações prestadas, bem como sua aplicação correta nos trabalhos

8.48 A elaboração dos projetos executivos deverá partir das soluções desenvolvidas nos anteprojetos constantes neste Projeto Básico e seus anexos (Caderno de Encargos e Especificações Técnicas) e apresentar o detalhamento dos elementos construtivos e especificações técnicas, incorporando as alterações exigidas pelas mútuas interferências entre os diversos projetos.

8.49 Em se tratando de atividades que envolvam serviços de natureza intelectual, após a assinatura do contrato, o Contratado deverá participar de reunião inicial, devidamente registrada em Ata, para dar início à execução do serviço, com o esclarecimento das obrigações contratuais, em que estejam presentes os técnicos responsáveis pela elaboração do Projeto Básico, o gestor do contrato, o fiscal técnico do contrato, o fiscal administrativo do contrato, se houver, os técnicos da área requisitante, o preposto da empresa e os gerentes das áreas que executarão os serviços contratados.

9. CLÁUSULA NONA- OBRIGAÇÕES PERTINENTES À LGPD

9.1 As partes deverão cumprir a Lei nº 13.709, de 14 de agosto de 2018 (LGPD), quanto a todos os dados pessoais a que tenham acesso em razão do certame ou do contrato administrativo que eventualmente venha a ser firmado, a partir da apresentação da proposta no procedimento de contratação, independentemente de declaração ou de aceitação expressa.

10. CLÁUSULA DÉCIMA – GARANTIA DE EXECUÇÃO

10.1 Haverá a formalização de garantia contratual no montante correspondente a 5% (cinco por cento) do valor total do contrato, conforme previsto no Anexo IV Projeto Básico do edital de concorrência.

11. CLÁUSULA DÉCIMA PRIMEIRA – INFRAÇÕES E SANÇÕES ADMINISTRATIVAS



Prefeitura Municipal de Dom Silvério
Estado de Minas Gerais

11.1. Nos termos dos arts. 155 a 162 da Lei nº 14.133/2021, serão aplicadas as sanções administrativas nas seguintes hipóteses:

11.1.1. Advertência, aplicável ao responsável que der causa à inexecução parcial do contrato quando não se justificar a imposição de penalidade mais grave;

11.1.2. Impedimento de licitar e contratar, quando não se justificar a imposição de penalidade mais grave, aplicável ao responsável que:

11.1.2.1. Incurrer na inexecução parcial do contrato que cause grave dano ao Município, ao funcionamento dos serviços públicos ou ao interesse coletivo;

11.1.2.2. Incurrer na inexecução total do contrato;

11.1.2.3. Deixar de entregar a documentação exigida para o certame;

11.1.2.4. Não manter a proposta, salvo em decorrência de fato superveniente devidamente justificado;

11.1.2.5. Não celebrar o contrato ou não entregar a documentação exigida para a contratação, quando convocado dentro do prazo de validade de sua proposta;

11.1.2.6. Ensejar o retardamento da execução ou da entrega do objeto da licitação sem motivo justificado;

11.1.3. Declaração de idoneidade para licitar ou contratar, aplicável ao responsável que:

11.1.3.1. Apresentar declaração ou documentação falsa exigida para o certame ou prestar declaração falsa durante a licitação ou a execução do contrato;

11.1.3.2. Fraudar a licitação ou praticar ato fraudulento na execução do contrato;

11.1.3.3. Comportar-se de modo inidôneo ou cometer fraude de qualquer natureza;

11.1.3.4. Praticar atos ilícitos com vistas a frustrar os objetivos da licitação;

11.1.3.5. Praticar ato lesivo previsto no art. 5º da Lei nº 12.846/2013;

11.1.3.6. Nas infrações administrativas indicadas no subitem 18.1.2 e subitens que justifiquem a imposição de penalidade mais grave que a sanção de impedimento de licitar e contratar.

11.1.4. Multa, a ser aplicada ao responsável que der causa a infrações administrativas será calculada observando o valor mínimo de 0,5% (meio por cento) e máximo de 30% (trinta por cento) do valor estimado para a licitação, da ata registrada ou do contrato licitado ou celebrado no caso de contratação direta na hipótese do responsável que der causa a infrações administrativas puníveis com as sanções de advertência, impedimento de licitar e contratar e declaração de inidoneidade indicadas neste edital, observada a cumulação de aplicação de sanções prevista no §7º do art. 156 da Lei nº 14.133/2021.

11.1.4.1. Sem prejuízo de aplicação do disposto no item 11.1.4, será aplicável a penalidade de multa:

11.1.4.1.1. Igual ou superior a 0,5% (meio por cento) e igual ou inferior a 15% (quinze por cento) para as seguintes infrações administrativas:

11.1.4.1.1.1. Deixar de entregar a documentação exigida para o certame ou não entregar qualquer documento que tenha sido solicitado pelo/a pregoeiro/a durante o certame;

11.1.4.1.1.2. Salvo em decorrência de fato superveniente devidamente justificado, não manter a proposta em especial quando:

11.1.4.1.1.2.1. Não enviar a proposta adequada ao último lance ofertado ou após a negociação;

11.1.4.1.1.2.2. Recusar-se a enviar o detalhamento da proposta quando exigível;



Prefeitura Municipal de Dom Silvério
Estado de Minas Gerais

- 11.1.4.1.1.2.3. Pedir para ser desclassificado quando encerrada a etapa competitiva;
- 11.1.4.1.1.2.4. Deixar de apresentar amostra;
- 11.1.4.1.1.2.5. Apresentar proposta ou amostra em desacordo com as especificações do edital;
- 11.1.4.1.1.3. Não celebrar o contrato ou não entregar a documentação exigida para a contratação, quando convocado dentro do prazo de validade de sua proposta;
- 11.1.4.1.1.3.1. Recusar-se, sem justificativa, a assinar o contrato ou a ata de registro de preço, ou a aceitar ou retirar o instrumento equivalente no prazo estabelecido pela Administração;
- 11.1.4.1.2. Superior a 15% (quinze por cento) e inferior ou igual a 30% (trinta por cento) para as seguintes infrações administrativas:
 - 11.1.4.1.2.1. Apresentar declaração ou documentação falsa exigida para o certame ou prestar declaração falsa durante a licitação.
 - 11.1.4.1.2.2. Fraudar a licitação.
 - 11.1.4.1.2.3. Comportar-se de modo inidôneo ou cometer fraude de qualquer natureza, em especial quando:
 - 11.1.4.1.2.3.1. Agir em conluio ou em desconformidade com a lei.
 - 11.1.4.1.2.3.2. Induzir deliberadamente a erro no julgamento.
 - 11.1.4.1.2.3.3. Apresentar amostra falsificada ou deteriorada.
 - 11.1.4.1.2.4. Praticar atos ilícitos com vistas a frustrar os objetivos da licitação.
 - 11.1.4.1.2.5. Praticar ato lesivo previsto no art. 5º da Lei n.º 12.846/2013.
- 11.2. A sanção administrativa de impedimento de licitar e contratar impedirá o responsável de licitar ou contratar no âmbito do Município pelo prazo máximo de 03 (três) anos.
- 11.3. A sanção administrativa de inidoneidade para licitar e contratar impedirá o responsável de licitar ou contratar no âmbito da administração direta e indireta de todos os Entes públicos da federação pelo prazo mínimo de 03 (três) anos e máximo de 06 (seis) anos.
- 11.4. Se o valor aplicado pela sanção, somado às indenizações cabíveis, ultrapassar o valor de pagamento eventualmente devido pelo Município ao contratado, será promovida de forma cumulativa:
 - 11.4.1. A compensação da sanção e eventuais indenizações no valor pendente de pagamento ao contratado;
 - 11.4.2. Eventual diferença não compensada no item anterior seja descontada da garantia prestada ou será cobrada judicialmente.
- 11.5. A aplicação das sanções administrativas previstas neste ato convocatório não exclui, nem afasta, a obrigação de reparação de integral de eventual dano causado ao Município.
- 11.6. A dosimetria das sanções administrativas e o respectivo processo administrativo de apuração e eventual responsabilização mediante aplicação de sanção administrativa observará o regulamento próprio expedido constante de endereço eletrônico no sítio oficial do Município .

12 CLÁUSULA DÉCIMA SEGUNDA – DA EXTINÇÃO CONTRATUAL

12.1 Ressalvada a hipótese de prorrogação contratual prevista no item 2.1, o contrato se extingue quando vencido o prazo nele estipulado, independentemente de terem



Prefeitura Municipal de Dom Silvério
Estado de Minas Gerais

sido cumpridas ou não as obrigações de ambas as partes contraentes, sem prejuízo de aplicação das penalidades indicadas na cláusula décima primeira.

12.1 O contrato pode ser extinto antes de cumpridas as obrigações nele estipuladas, ou antes do prazo nele fixado, por algum dos motivos previstos no artigo 137 da NLLC, bem como amigavelmente, assegurados o contraditório e a ampla defesa.

12.2 Nesta hipótese, aplicam-se também os artigos 138 e 139 da mesma Lei.

12.3 O termo de rescisão, sempre que possível, será precedido:

12.3.1 Balanço dos eventos contratuais já cumpridos ou parcialmente cumpridos;

12.3.2 Relação dos pagamentos já efetuados e ainda devidos; E

12.3.3 Indenizações e multas

13 CLÁUSULA DÉCIMA TERCEIRA - DOTAÇÃO ORÇAMENTÁRIA

13.1 As despesas decorrentes da presente contratação correrão à conta de recursos específicos consignados no orçamento deste exercício, na dotação abaixo discriminada:

DOTAÇÃO ORÇAMENTÁRIA

13.2 A dotação relativa aos exercícios financeiros subsequentes será indicada após aprovação da Lei Orçamentária respectiva e liberação dos créditos correspondentes, mediante apostilamento.

13.3 Os casos omissos serão decididos pelo CONTRATANTE, segundo as disposições contidas na Lei nº 14.133, de 2021 e demais normas federais aplicáveis e, subsidiariamente, pelas normas e princípios gerais dos contratos.

14 CLÁUSULA DÉCIMA QUINTA – ALTERAÇÕES

14.1 Eventuais alterações contratuais rege-se-ão pela disciplina dos arts. 124 e seguintes da Lei nº 14.133, de 2021.

14.2 O CONTRATADO é obrigada a aceitar, nas mesmas condições contratuais, os acréscimos ou supressões que se fizerem necessários, até o limite de 25% (vinte e cinco por cento) do valor inicial atualizado do contrato.

14.3 As supressões resultantes de acordo celebrado entre as partes contratantes poderão exceder o limite de 25% (vinte e cinco por cento) do valor inicial atualizado do termo de contrato.

14.4 Registros que não caracterizam alteração do contrato podem ser realizados por simples apostila, dispensada a celebração de termo aditivo, na forma do art. 136 da Lei nº 14.133, de 2021.

15 CLÁUSULA DÉCIMA SEXTA – PUBLICAÇÃO

15.1 Incumbirá à CONTRATANTE providenciar a publicação deste instrumento no Diário Oficial do Município nos termos e condições previstas no art. 94 c/c o art. 176, ambos da Lei nº 14.133/21.

16 CLÁUSULA DÉCIMA SÉTIMA – FORO

16.1 É eleito o Foro da Comarca de **Alvinópolis - MG** para dirimir os litígios que decorrerem da execução deste Termo de Contrato que não possam ser compostos pela conciliação, conforme art. 92, §1º da Lei nº 14.133/21.

16.2



**Prefeitura Municipal de Dom Silvério
Estado de Minas Gerais**

....., de..... de 20.....

Representante legal do CONTRATANTE

Representante legal do CONTRATADO

TESTEMUNHAS:

1-

2-



Anexo I
Planilha

Prefeitura Municipal de Dom Silvério
Estado de Minas Gerais

Serviços e Quantidades

de Preços,
Descrição dos



Prefeitura Municipal de Dom Silvério
Estado de Minas Gerais

Anexo II
Cronograma Físico-Financeiro



Prefeitura Municipal de Dom Silvério
Estado de Minas Gerais

Anexo III
Matriz de Riscos



**Prefeitura Municipal de Dom Silvério
Estado de Minas Gerais**

Anexo IV
Composição do BDI da Planilha Orçamentária



**Prefeitura Municipal de Dom Silvério
Estado de Minas Gerais**

ANEXO VII - MODELO DE DECLARAÇÃO

A empresa _____, inscrita no CNPJ sob nº _____, neste ato representada pelo(a) Sr.(a) _____, portador da Carteira de Identidade nº _____ e do CPF nº _____, apresenta e submete à apreciação, sua proposta de preços relativa à licitação em epígrafe, **para o item abaixo indicado**, assumindo inteira responsabilidade por quaisquer erros ou omissões que venham a ser verificadas na sua preparação.

Acompanha a nossa proposta de preços a Planilha Orçamentária.

O nosso preço global para a presente Concorrência é de R\$ _____ (_____).

RAZÃO SOCIAL DO PROPONENTE:		
ENDEREÇO:		
CEP:	FONE:	FAX:
E-MAIL:	CNPJ nº	DATA:
DADOS BANCÁRIOS DA EMPRESA: BANCO:	AGÊNCIA:	CONTA CORRENTE:
NOME DO RESPONSÁVEL:		CARGO NA EMPRESA:
ASSINATURA DO RESPONSÁVEL:		

Declaramos, igualmente, que em nosso preço estão incluídos todos os custos diretos e indiretos para perfeita execução dos serviços, inclusive as despesas com mão de obra especializada ou não, encargos da legislação social trabalhista, previdenciária, da infortunística do trabalho e responsabilidade civil por quaisquer danos causados a terceiros ou dispêndios resultantes de impostos, taxas, regulamentos e posturas municipais, estaduais e federais, bem como todos os custos necessários para atendimento às exigências e determinações do **Edital**, enfim, tudo o que for



Prefeitura Municipal de Dom Silvério
Estado de Minas Gerais

necessário para a execução total e completa dos serviços, sem que nos caiba, em qualquer caso, direito regressivo em relação ao Município.

Declaramos ainda, que:

- Temos pleno conhecimento do local e as condições de realização da obra ou serviço a serem executados ;
- Recebemos da Prefeitura Municipal de Dom Silvério/MG todas as informações necessárias à elaboração da nossa proposta;
- Estamos cientes dos critérios de pagamento especificados no edital, com eles concordamos plenamente;
- Obrigamo-nos, ainda, caso nos seja adjudicado o objeto, a assinar o contrato dentro do prazo estabelecido, a contar da data de notificação da Administração, bem como atender a todas as condições prévias a sua assinatura, sob pena das sanções cabíveis;
- Declaramos que esta proposta tem o prazo de validade mínima de 60 (sessenta) dias.
- Declaro que estou ciente e concordo com as condições contidas no edital e seus anexos cumprem plenamente os requisitos de habilitação definidos no edital e que até a presente data inexistem fatos impeditivos para a minha participação, ciente da obrigatoriedade de declarar ocorrência posterior.
- Declaro para fins do disposto no inciso VI do caput do art. 68, da Lei nº 14.133/2021, que não emprego menor de 18 (dezoito) anos em trabalho noturno, perigoso ou insalubre e não emprego menor de 16 (dezesesseis) anos, salvo menor, a partir dos 14 (quatorze) anos, na condição de aprendiz, nos termos do inciso XXXIII, do art. 7º, da Constituição Federal/88.
- Declaro que a proposta apresentada para essa licitação está em conformidade com as exigências do instrumento convocatório e me responsabilizo pela veracidade e autenticidade dos documentos apresentados.
- Declaro que não possuo, em minha cadeia produtiva, empregados executando trabalho degradante ou forçado, observando o disposto nos incisos III e IV do art. 1º, e no inciso III do art. 5º da Constituição Federal/88.
- Declaro que não incorro nas condições impeditivas do art. 15 da lei nº 14.133/2021.



Prefeitura Municipal de Dom Silvério
Estado de Minas Gerais

- Declaro que cumpro as exigências de reserva de cargos para pessoa com deficiência e para reabilitado da Previdência Social, previstas em lei e em outras normas específicas.
- Declaro que cumpro os requisitos estabelecidos no art. 3º da Lei Complementar nº 123/2006, estando apto a usufruir do tratamento favorecido estabelecido em seus arts. 42 a 49, se for o caso.
- Declaro que assumo o compromisso de guardar todos os documentos originais/autenticados, anexados eletronicamente ou apresentados para digitalização, se for o caso, pelo prazo de 10 (dez) anos, e apresentá-los quando requeridos pelo Município de Dom Silvério.
- Declaro que os documentos anexados eletronicamente ou apresentados para digitalização, se for o caso, são fiéis aos originais e válidos para todos os efeitos legais, incorrendo nas sanções legais em caso de declaração falsa, sem prejuízo da responsabilização civil e criminal.
- Autorizo o tratamento de dados constantes das propostas apresentadas e dos documentos de habilitação e qualificação da empresa participante, inclusive os eventuais tratamentos de dados pessoais na forma do art. 7º, caput, inciso I da lei nº 13.709/2018 desde que seja efetivado mediante divulgação em sítio eletrônico de transparência para fins de reprodução, na íntegra, de todo o processo de licitação instaurado e desenvolvido.

Local e data.

Assinatura, qualificação e carimbo (Representante Legal).
Carimbo CNPJ

** Declaração a ser emitida em papel timbrado, de forma que identifique a proponente.*