



Prefeitura Municipal de Iturama

Estado de Minas Gerais

PROCESSO LICITATÓRIO Nº 064/2024
CONCORRÊNCIA ELETRÔNICA Nº 009/2024
TIPO DE LICITAÇÃO: MENOR PREÇO
REGIME DE EXECUÇÃO: EMPREITADA PREÇO UNITÁRIO

CONDIÇÕES GERAIS DE LICITAÇÃO - ÍNDICE

1. PREÂMBULO
2. DADOS DO PROCESSO
3. DO OBJETO E DOTAÇÃO ORÇAMENTÁRIA
4. DAS DISPOSIÇÃO PRELIMINARES
5. DAS CONDIÇÕES DE PARTICIPAÇÃO
6. DA CONDUÇÃO DO PROCESSO
7. DO CREDENCIAMENTO AO SISTEMA E DA PARTICIPAÇÃO NO CERTAME
8. DA APRESENTAÇÃO E ANÁLISE DAS PROPOSTAS
9. DA ETAPA DE LANCES E NEGOCIAÇÃO
10. DOS CRITÉRIOS DE DESEMPATE
11. DA PARTICIPAÇÃO DE MICROEMPRESAS E EMPRESAS DE PEQUENO PORTE
12. DA HABILITAÇÃO
13. DA APRESENTAÇÃO DA DOCUMENTAÇÃO IMPRESSA (HABILITAÇÃO E PROPOSTA COMERCIAL) COMPATÍVEIS COM AQUELES INSERIDOS NO SISTEMA
14. DA ASSINATURA DO CONTRATO
15. DAS INFRAÇÕES E SANÇÕES ADMINISTRATIVAS
16. DAS IMPUGNAÇÕES E RECURSOS
17. DA VISTORIA AO LOCAL DA OBRA/SERVIÇOS
18. DAS DISPOSIÇÕES FINAIS

ANEXOS

- ANEXO I - MINUTA DE CONTRATO
ANEXO II – MODELO DE DECLARAÇÃO DE VISITA TÉCNICA
ANEXO III – MODELO DE DECLARAÇÃO DE NÃO VISITA TÉCNICA
ANEXO IV – MODELO DE DECLARAÇÕES GERAIS
ANEXO V – MODELO CARTA PROPOSTA DA LICITANTE
ANEXO VI - PROJETO BÁSICO
ANEXO VII- PLANILHAS, CRONOGRAMAS, MEMORAIS, DESENHOS TÉCNICOS E DEMAIS PEÇAS



Prefeitura Municipal de Iturama

Estado de Minas Gerais

EDITAL

PROCESSO LICITATÓRIO Nº 064/2024
CONCORRÊNCIA ELETRÔNICA Nº 009/2024

1. PREÂMBULO:

O Município De Iturama, Estado de Minas Gerais, torna público a quem possa interessar que, de acordo com a Lei n. 14.133 de 01 de abril de 2021, e suas alterações, bem como às normas estabelecidas na Lei Complementar n. 123, de 14 de dezembro de 2006, e demais normas legais pertinentes, realizará licitação, na modalidade **CONCORRÊNCIA ELETRÔNICA**, adotando critério de julgamento do tipo MENOR PREÇO, sob o regime de execução EMPREITADA POR PREÇO UNITÁRIO, visando à seleção para **CONTRATAÇÃO DE EMPRESA DE ENGENHARIA PARA CONSTRUÇÃO DA PRAÇA DA BÍBLIA NO BAIRRO JARDIM CALIFÓRNIA, NO MUNICÍPIO DE ITURAMA/MG, COM RECURSOS PROVENIENTES DO CONVÊNIO DA SECRETARIA DE ESTADO DE MINAS GERAIS Nº1491002167/2023/SEGOV/PADEM.**

2. DOS DADOS DO PROCESSO

CRITÉRIO DE JULGAMENTO: O critério de julgamento utilizado na presente licitação será o menor preço.

MODO DE DISPUTA: A presente concorrência, na disputa de preços será realizada no modo aberto.

REGIME DE EXECUÇÃO: Os serviços serão executados no regime de empreitada por preço unitário.

RECEBIMENTO DAS PROPOSTAS: Das 08h do dia 15 de junho de 2024 até às 8:59 h do dia 03 de julho de 2024.

ABERTURA E INÍCIO DA SESSÃO DE DISPUTA DE LANCES: 03 de julho de 2024 às 09h.

LOCAL: www.licitanet.com.br Acesso Identificado

FORMALIZAÇÃO DE CONSULTAS E MAIORES INFORMAÇÕES: Eventuais dúvidas e esclarecimentos poderão ser sanados através do telefone (34) 34119526 ou por e-mail através do endereço eletrônico licitacao@iturama.mg.gov.br. O presente Edital estará disponível no site da Prefeitura <https://iturama.mg.gov.br>, no "Portal da Transparência, no site www.licitanet.com.br e no Portal Nacional de Contratações Públicas – PNCP (pncp.gov.br)

CONTATO P/ FORNECEDORES LICITANET: (34) 2512-6500 Opção 2 –(34) 3014-6633 WhatsApp–
forneecedor@licitanet.com.br

ENVIO DE IMPUGNAÇÕES E ESCLARECIMENTOS EXCLUSIVAMENTE PELO
SITE:www.licitanet.com.br

3. DO OBJETO E DOTAÇÃO ORÇAMENTÁRIA

3.1. O objeto da presente licitação é a **Contratação de empresa de engenharia para construção da Praça da Bíblia no Bairro Jardim Califórnia, no Município de Iturama/MG, com recursos provenientes do Convênio da Secretaria de Estado de Minas Gerais nº1491002167/2023/SEGOV/PADEM**, conforme especificações constantes no PROJETO BÁSICO - ANEXO VI e PROJETOS – ANEXO VII e as demais partes integrantes deste Edital, independentemente de transcrição.

3.2. DA DOTAÇÃO ORÇAMENTÁRIA



Prefeitura Municipal de Iturama

Estado de Minas Gerais

As despesas de contratação decorrentes da presente obra serão empenhadas através das seguintes dotações orçamentárias: Ficha 289 – Fontes de Recursos 01.0500.0000.0000 e 01.0701.0000.0000.

4. DAS DISPOSIÇÕES PRELIMINARES

- 4.1.** A presente CONCORRÊNCIA, na forma eletrônica será realizada em sessão pública, por meio da internet, mediante condições de segurança (criptografia e autenticação) em todas as suas fases através do sistema pertencente à www.licitanet.com.br.
- 4.2.** Os trabalhos serão conduzidos pelo Agente de Contratação do Município, mediante a inserção e monitoramento de dados gerados ou transferidos para o aplicativo “Licitações” constante da página eletrônica www.licitanet.com.br.

5. DAS CONDIÇÕES PARA PARTICIPAÇÃO

5.1. PODERÃO PARTICIPAR DESTA LICITAÇÃO AS EMPRESAS QUE ATENDEREM AOS SEGUINTE CRITÉRIOS:

- 5.1.1.** Sejam especializadas e credenciadas no objeto desta licitação e satisfaçam todas as exigências, especificações e normas contidas neste edital e seus anexos.
- 5.1.2.** Apresentem toda a documentação exigida para respectivo cadastramento junto à www.licitanet.com.br.

5.2. NÃO PODERÃO PARTICIPAR DA PRESENTE LICITAÇÃO AS EMPRESAS QUE:

- 5.2.1.** Estejam sob falência, concordata, concurso de credores, dissolução ou liquidação.
- 5.2.2.** Tenham sido declaradas inidôneas por órgão ou entidade da administração pública direta ou indireta, federal, estadual, municipal ou do Distrito Federal.
- 5.2.3.** Estejam cumprindo período de suspensão no âmbito da administração municipal de Iturama/MG.
- 5.2.4.** Nos 5 (cinco) anos anteriores à divulgação do edital, tenham sido condenadas judicialmente, com trânsito em julgado, por exploração de trabalho infantil, por submissão de trabalhadores a condições análogas às de escravo ou por contratação de adolescentes nos casos vedados pela legislação trabalhista.
- 5.2.5.** Mantenham vínculo de natureza técnica, comercial, econômica, financeira, trabalhista ou civil com dirigente do órgão contratante ou com agente público que desempenhe função na licitação ou atue na fiscalização ou na gestão do contrato, ou que deles seja cônjuge, companheiro ou parente em linha reta, colateral ou por afinidade, até o terceiro grau.
- 5.2.6.** Estejam registradas em nome de cônjuge, companheiro ou parente até o terceiro grau de servidor ocupante de cargo eletivo, diretivo ou comissionado lotado na Prefeitura Municipal de Iturama. (Conforme prejulgado n.º 09 do TCE/PR, que interpreta a súmula vinculante n.º 13 do STF).
- 5.2.7.** Se apresentarem na forma de consórcio ou grupo de empresas.
- 5.2.8.** Controladoras, controladas ou coligadas, nos termos da Lei Federal nº 6.404, de 15 de dezembro de 1976, concorrendo entre si.

6. DA CONDUÇÃO DO PROCESSO

- 6.1.** O certame será conduzido pelo Agente de Contratação, que terá, em especial, as seguintes atribuições:
- 6.1.1.** Coordenar e conduzir os trabalhos;
- 6.1.2.** Responder as questões formuladas pelos fornecedores, relativas ao certame;
- 6.1.3.** Abrir as propostas de preços;
- 6.1.4.** Analisar a aceitabilidade das propostas;
- 6.1.5.** Desclassificar propostas indicando os motivos;
- 6.1.6.** Conduzir os procedimentos relativos aos lances e à escolha da proposta do lance de menor preço;
- 6.1.7.** Verificar a habilitação do proponente classificado em primeiro lugar;
- 6.1.8.** Declarar o vencedor;
- 6.1.9.** Receber, examinar e decidir sobre a pertinência dos recursos;
- 6.1.10.** Elaborar a ata da sessão;
- 6.1.11.** Encaminhar o processo à autoridade superior para homologar e autorizar a contratação;



Prefeitura Municipal de Iturama

Estado de Minas Gerais

6.1.12. Abrir processo administrativo para apuração de irregularidades visando à aplicação de penalidades previstas na legislação.

7. DO CREDENCIAMENTO AO SISTEMA E DA PARTICIPAÇÃO NO CERTAME

- 7.1.** Caberá ao licitante interessado em participar da licitação, na forma eletrônica:
- 7.1.1.** Credenciar-se previamente no sistema www.licitanet.com.br;
- 7.1.2.** Remeter, no prazo estabelecido, exclusivamente via sistema, os documentos de habilitação e a proposta quando classificado em primeiro lugar e os documentos complementares;
- 7.1.3.** Responsabilizar-se formalmente pelas transações efetuadas em seu nome, assumir como firmes e verdadeiras suas propostas e seus lances, inclusive os atos praticados diretamente ou por seu representante, excluídos a responsabilidade do provedor do sistema e do Município de Iturama por eventuais danos decorrentes de uso indevido da senha, ainda que por terceiros;
- 7.1.4.** Acompanhar as operações no sistema eletrônico durante o processo licitatório e responsabilizar-se pelo ônus decorrente da perda de negócios diante da inobservância de mensagens emitidas pelo sistema ou de sua desconexão;
- 7.1.5.** Comunicar imediatamente ao provedor do sistema qualquer acontecimento que possa comprometer o sigilo ou a inviabilidade do uso da senha, para imediato bloqueio de acesso;
- 7.1.6.** Utilizar a chave de identificação e a senha de acesso para participar do certame na forma eletrônica; e
- 7.1.7.** Solicitar o cancelamento da chave de identificação ou da senha de acesso por interesse próprio.

8. DA APRESENTAÇÃO E ANÁLISE DAS PROPOSTAS

- 8.1.** Os Licitantes deverão cadastrar a Proposta inicial com o valor GLOBAL na Moeda Real até a data e hora marcadas para a abertura da sessão, exclusivamente por meio do sistema eletrônico – www.licitanet.com.br – quando, então, encerrar-se-á, automaticamente, a fase de recebimento de propostas.
- 8.2.** A Proposta deverá indicar sua validade, a qual será de no mínimo 90 (noventa) dias, a contar da data limite para sua entrega.
- 8.3.** A proposta anexada ao sistema deverá consignar:
 - 8.3.1.** Indicação dos quantitativos e custos unitários, sendo vedada a utilização de unidades genéricas ou indicadas como verba;
 - 8.3.2.** Composição dos custos unitários quando diferirem daqueles constantes dos sistemas de referências adotados na licitação; e
 - 8.3.3.** Detalhamento das Bonificações e Despesas Indiretas - BDI e dos Encargos Sociais – ES, discriminando todas as parcelas que o compõem.
 - 8.3.3.1.** Caso a licitante não apresente a composição do BDI, considerar-se-á que adotou o BDI referencial constante em anexo do edital.
 - 8.3.4.** O percentual de desconto apresentado pelo licitante incidirá linearmente sobre os preços de todos os itens do orçamento estimado constante do instrumento convocatório.
 - 8.3.5.** A proposta deverá ser redigida obrigatoriamente em linguagem concisa, sem emendas, rasuras ou entrelinhas especialmente no que diz respeito aos preços e preferencialmente conterá a razão social, CNPJ, endereço completo, número de telefone, fax, número de agência e conta bancária.
- 8.4.** A partir do horário previsto no edital e no sistema terá início a sessão pública de concorrência com a divulgação das propostas de preços recebidas, passando o Agente de Contratação a avaliar a aceitabilidade das mesmas.
- 8.5.** Para julgamento das propostas, será adotado o critério de MENOR PREÇO, observados os prazos de entrega, as especificações técnicas, parâmetros mínimos de qualidade e demais condições definidas neste edital.
- 8.6.** O encaminhamento de proposta para o sistema eletrônico pressupõe que o licitante possui pleno conhecimento das exigências de habilitação previstas no edital e que está apto a atendê-las.



Prefeitura Municipal de Iturama

Estado de Minas Gerais

- 8.7.** As propostas cadastradas no sistema deverão atender às seguintes diretrizes:
- 8.7.1.** Conter especificação completa dos itens cotados, que possibilitem a sua plena avaliação.
- 8.7.2.** Consignar, nos preços propostos, os custos, impostos, demais despesas e encargos inerentes à realização da obra, conforme cláusulas dispostas neste edital.
- 8.8.** Serão desclassificadas as propostas que:
- 8.8.1.** Possuam, em quaisquer dos documentos que porventura a acompanhem, informações que permitam a identificação da proponente, seja por membro da Comissão de Contratação ou pelos concorrentes.
- 8.8.1.1.** Tais dados incluem, a título de exemplo, razão social, número do CNPJ, nome fantasia, etc.
- 8.8.1.2.** Na ocorrência desse fato, a proposta será desclassificada na fase de análise, antes do início da etapa de lances.
- 8.8.2.** Contiverem vícios insanáveis;
- 8.8.3.** Não obedecerem às especificações técnicas pormenorizadas no Anexo I do edital;
- 8.8.4.** Apresentarem preços inexequíveis ou que permaneçam acima do orçamento estimado para a contratação ao término da etapa de lances;
- 8.8.4.1.** Consideram-se inexequíveis as propostas cujos valores forem inferiores a 75% (setenta e cinco por cento) do valor orçado pela Administração.
- 8.8.5.** Não tiverem sua exequibilidade demonstrada, quando exigido pela Administração;

9. DA ETAPA DE LANCES E DA NEGOCIAÇÃO

- 9.1.** Aberta a etapa competitiva, os representantes dos fornecedores deverão estar conectados ao sistema para participar da sessão de lances;
- 9.2.** Será adotado para o envio de lances na concorrência eletrônica o modo de disputa aberto, em que os licitantes apresentarão lances públicos e sucessivos, com prorrogações.
- 9.3.** A etapa de lances da sessão pública terá duração de dez minutos e, após isso, será prorrogada automaticamente pelo sistema quando houver lance ofertado nos últimos dois minutos do período de duração da sessão pública.
- 9.4.** A prorrogação automática da etapa de lances, de que trata o item anterior, será de dois minutos e ocorrerá sucessivamente sempre que houver lances enviados nesse período de prorrogação, inclusive no caso de lances intermediários.
- 9.5.** A cada lance ofertado o participante será imediatamente informado de seu recebimento e respectivo horário de registro e valor.
- 9.6.** Somente serão aceitos lances cujos valores sejam inferiores ao último lance que tenha sido anteriormente registrado no sistema.
- 9.7.** O intervalo mínimo de diferença de valores entre os lances, que incidirá tanto em relação aos lances intermediários quanto em relação à proposta que cobrir a melhor oferta deverá ser de R\$ 500,00 (quinhentos reais).
- 9.8.** Não serão aceitos dois ou mais lances de mesmo valor, prevalecendo aquele que for recebido e registrado em primeiro lugar.
- 9.9.** As propostas não poderão conter valores superiores aos máximos fixados no edital e, não havendo lances com valores iguais ou inferiores, serão desclassificadas e o lote declarado fracassado.
- 9.10.** Fica a critério do Agente de Contratação a autorização da correção de lances com valores digitados errados ou situação semelhante, mesmo que antes do início da disputa de lances.
- 9.11.** Durante o transcurso da sessão pública os participantes serão informados, em tempo real, do valor do menor lance registrado.
- 9.12.** O sistema não identificará o autor dos lances aos demais participantes.
- 9.13.** Não havendo novos lances na forma estabelecida nos itens 9.3 e 9.4, a etapa de lances do lote encerrar-se-á automaticamente.



Prefeitura Municipal de Iturama

Estado de Minas Gerais

9.14. Encerrada a fase competitiva sem que haja a prorrogação automática pelo sistema, poderá o Agente de Contratação, assessorado pela Equipe de Apoio, justificadamente, admitir o reinício da sessão pública de lances, em prol da consecução do melhor preço.

10. DOS CRITÉRIOS DE DESEMPATE

10.1. Ocorrendo a condição de empate, serão aplicados os critérios estabelecidos no art. 60 da Lei nº 14.133, de 2021, nesta ordem:

10.1.1. Disputa final, hipótese em que os licitantes empatados poderão apresentar nova proposta em ato contínuo à classificação;

10.1.2. Avaliação do desempenho contratual prévio dos licitantes, para a qual serão utilizados registros cadastrais visando ao atesto do cumprimento de tais obrigações;

10.1.3. Comprovação de desenvolvimento, pelo licitante, de ações de equidade entre homens e mulheres no ambiente de trabalho, conforme regulamento;

10.1.4. Comprovação de desenvolvimento, pelo licitante, de programa de integridade, de acordo com as orientações dos órgãos de controle, demonstrado documentalmente, conforme o caso.

10.2. Em igualdade de condições, se não houver desempate, será assegurada preferência, sucessivamente, aos serviços prestados por:

10.2.1. Empresas estabelecidas no território do Estado de Minas Gerais;

10.2.2. Empresas brasileiras;

10.2.3. Empresas que invistam em pesquisa e no desenvolvimento de tecnologia no País;

10.2.4. Empresas que comprovem a prática de mitigação, nos termos da Lei nº 12.187, de 29 de dezembro de 2009.

10.3. As condições acima previstas deverão ser informadas pela vencedora, via chat presente no sistema www.licitanet.com.br, logo após o encerramento dos lances para que o Agente de Contratação possa realizar o procedimento estabelecido nos itens 10.1 e seguintes.

10.4. Caso a proposta classificada em primeiro lugar tenha se beneficiado da aplicação da margem de preferência, o Agente de Contratação solicitará ao licitante que envie imediatamente, por meio eletrônico, com posterior encaminhamento por via postal, o documento comprobatório da situação elencada.

10.5. O licitante que não apresentar o documento comprobatório, ou cujo produto não atender aos regulamentos técnicos pertinentes e normas técnicas brasileiras aplicáveis, não poderá usufruir da aplicação da margem de preferência, sem prejuízo das penalidades cabíveis.

10.6. Nessa hipótese, bem como em caso de inabilitação do licitante, as propostas serão reclassificadas, para fins de nova aplicação da margem de preferência.

10.7. Caso persista o empate a proposta vencedora será sorteada pelo sistema eletrônico dentre as propostas empatadas.

11. DA PARTICIPAÇÃO DE MICROEMPRESAS E EMPRESAS DE PEQUENO PORTE

11.1. Como critério de desempate, será assegurada preferência de contratação para as microempresas e empresas de pequeno porte, entendendo-se por empate aquelas situações em que as propostas apresentadas pelas microempresas e empresas de pequeno porte sejam iguais ou até 10% (dez por cento) superiores à melhor proposta classificada;

11.2. A microempresa ou empresa de pequeno porte mais bem classificada terá a oportunidade de apresentar, em até 10 minutos, nova proposta, sob pena de preclusão;

11.3. A nova proposta de preços mencionada na alínea anterior deverá ser inferior àquela considerada vencedora do certame, situação em que o objeto licitado será adjudicado em favor da detentora desta nova proposta (ME ou EPP);

11.4. Não ocorrendo à contratação da microempresa ou empresa de pequeno porte, na forma da alínea anterior, serão convocadas as MEs ou EPPs remanescentes, na ordem classificatória, para o exercício do mesmo direito;



Prefeitura Municipal de Iturama

Estado de Minas Gerais

11.5. No caso de equivalência de valores apresentados pelas microempresas e empresas de pequeno porte que se encontrem enquadradas no item 11.1, será realizado sorteio entre elas para que se identifique aquela que primeiro poderá apresentar a melhor oferta;

11.6. Na hipótese da não contratação nos termos previstos no item 11.1, o objeto licitado será adjudicado em favor da proposta originalmente vencedora do certame;

11.7. O disposto na alínea anterior, somente se aplicará quando a melhor oferta inicial não tiver sido apresentada por ME ou EPP

12. DA HABILITAÇÃO

12.1 O Licitante classificado em primeiro lugar, deverá providenciar o envio da Documentação de Habilitação, juntamente com os documentos da Proposta Comercial, no prazo de 24 horas contados a partir da solicitação, anexando na opção “Enviar anexo”, os seguintes documentos:

12.2 Habilitação jurídica:

12.2.1. Registro empresarial na Junta Comercial, no caso de empresário individual;

12.2.2. Ato constitutivo, estatuto ou contrato social consolidado atualizado, devidamente registrado na Junta Comercial, em se tratando de sociedade empresária ou cooperativa;

12.2.3. documentos de eleição ou designação dos atuais administradores, tratando-se de sociedades empresárias;

12.2.4. ato constitutivo atualizado e devidamente registrado no Registro Civil de Pessoas Jurídicas, tratando-se de sociedades não empresariais, acompanhado de prova da diretoria em exercício;

12.2.5. decreto de autorização, tratando-se de sociedade empresária estrangeira em funcionamento no país, e ato de registro ou autorização para funcionamento expedido pelo órgão competente, quando a atividade assim o exigir;

12.3. Regularidade fiscal, social e trabalhista:

12.3.1. prova de inscrição no Cadastro Nacional de Pessoas Jurídicas – CNPJ, do Ministério da Fazenda;

12.3.2. prova de inscrição no Cadastro de Contribuintes Estadual e/ou Municipal, se houver relativo à sede do Licitante, pertinente ao seu ramo de atividade e compatível com o objeto do certame;

12.3.3. prova de regularidade com a Fazenda Federal, Estadual e Municipal do domicílio ou sede do Licitante, ou outra equivalente, na forma da Lei;

12.3.4. prova de regularidade relativa ao Fundo de Garantia por Tempo de Serviço (FGTS);

12.3.5. prova de inexistência de débitos inadimplidos perante a Justiça do Trabalho, mediante apresentação de certidão negativa de débitos trabalhistas, ou de certidão positiva com efeitos de negativa.

12.3.6. Havendo restrição na comprovação da regularidade fiscal por parte de Microempresa, Empresa de Pequeno Porte, ou Sociedade Cooperativa Equiparada, nos termos da Lei Complementar n.º 123/2006, a Agente de Contratação julgará habilitadas a ME/EPP/SCE, concedendo o prazo de 05 (cinco) dias úteis, cujo termo inicial corresponderá ao momento em que o proponente for declarado o vencedor do certame, prorrogável por igual período, a critério da Administração Pública, para regularização da documentação fiscal, pagamento ou parcelamento do débito, a emissão de eventuais certidões negativas ou positivas com efeito de certidão negativa.

12.3.6.1. A prorrogação do prazo para a regularização fiscal prevista no subitem 12.3.6 dependerá de requerimento pelo interessado, dentro do prazo inicial de 05 (cinco) dias úteis concedidos para a regularização da documentação fiscal.

12.3.6.2. A não regularização da documentação fiscal por parte das Microempresas, Empresa de Pequeno Porte, ou Sociedade Cooperativa Equiparada, no prazo previsto no subitem 12.3.6, implicará na decadência do direito à contratação, sem prejuízo das sanções previstas na legislação aplicável, sendo facultado à Administração convocar os Licitantes remanescentes, na ordem de classificação, para a assinatura do Contrato ou revogar a licitação.

12.4. Qualificação Técnica:

12.4.1. certidão de registro do licitante e dos profissionais na entidade profissional competente;

12.4.2. apresentação de profissional(is), devidamente registrado(s) no conselho profissional competente, acompanhado de atestado(s) de responsabilidade técnico-profissional fornecido(s) por pessoa(s) jurídica(s) de direito público ou privado, que comprove que o profissional indicado executou diretamente serviços semelhantes;

12.4.2.1. O profissional cujo(s) atestado(s) venha(m) atender à(s) exigência(s) do subitem 12.4.2 poderá ser substituído na execução do contrato por outro profissional de experiência equivalente ou superior, desde que previamente aprovado pela Administração.



Prefeitura Municipal de Iturama

Estado de Minas Gerais

12.4.3. Certidões ou atestado(s) de capacidade técnico-operacional fornecido(s) por pessoa(s) jurídica(s) de direito público ou privado, comprovando que o Licitante executou diretamente serviços semelhantes.

12.4.4. Declaração de que o Licitante tomou conhecimento de todas as informações e das condições locais para o cumprimento das obrigações objeto da licitação, conforme modelo do Anexo II ou III.

12.4.5. Os atestados e/ou certidões deverão estar emitidos em papéis timbrados ou deverão conter carimbo do CNPJ ou outra informação que permita a devida identificação do seu emitente.

12.4.6. Não serão aceitos atestados e/ou certidões de responsabilidade ou capacidade técnica emitidos pelo próprio Licitante.

12.5. Qualificação econômico-financeira:

12.5.1. Balanço patrimonial, demonstração de resultado de exercício e demais demonstrações contábeis do último exercício social, já exigível e apresentado na forma da Lei, que demonstre a situação financeira do Licitante, vedada a sua substituição por balancetes ou balanços provisórios.

12.5.1.1. As empresas com menos de um ano de existência devem apresentar Balanço de Abertura devidamente registrado na Junta Comercial da sede ou domicílio do Licitante ou no órgão de registro equivalente.

12.5.1.2. As empresas com mais de um e menos de dois anos de existência devem apresentar a documentação exigida no subitem 12.5.1 relativas ao último exercício social exigível.

12.5.1.3. Serão considerados, na forma da Lei, o balanço patrimonial (inclusive o Balanço de Abertura) e a demonstração contábil dos resultados do último exercício social assim apresentados:

a. publicados em Diário Oficial; ou

b. publicados em Jornal; ou

c. por fotocópia do livro Diário, devidamente registrado na Junta Comercial da sede ou domicílio do Licitante ou no órgão de registro equivalente, inclusive com os Termos de Abertura e de Encerramento; ou

d. na forma de Escrituração Contábil Digital (ECD).

12.5.1.4. O balanço patrimonial (inclusive o Balanço de Abertura) e demonstrações contábeis dos resultados dos últimos exercícios sociais deverão estar assinados por Contador ou por outro profissional equivalente, devidamente registrado no Conselho Regional de Contabilidade.

12.5.2. Cálculo do Índice de Liquidez Corrente (ILC) e do Índice de Endividamento (IE), resultantes da aplicação das fórmulas abaixo, sendo considerado habilitado o Licitante que apresentar no último exercício social:

$$ILC = \frac{\text{Ativo Circulante}}{\text{Passivo Circulante}} \geq 1,00 \text{ e}$$

$$IE = \frac{\text{Passivo Circulante} + \text{Passivo NÃO Circulante}}{\text{Ativo Total}} \leq 1,00$$

12.5.3. Documento arquivado na Junta Comercial ou no Cartório competente demonstrativo de que o Licitante possui patrimônio líquido mínimo de 10% (dez por cento) do valor estimado da contratação, nos termos do disposto no §4º do art. 69, da Lei n.º 14.133/2021.

12.5.4. Certidão negativa de feitos sobre falência expedida pelo distribuidor da sede do Licitante.

12.6. Na hipótese do Licitante vencedor ser considerado inabilitado, serão requeridos e analisados a Proposta e os documentos de habilitação do Licitante subsequente, por ordem de classificação, nos mesmos termos e prazos especificados neste edital, até que se obtenha um Licitante habilitado.

12.7. O prazo estipulado no subitem 12.1 poderá ser prorrogado, quando solicitado pelo Licitante durante o seu transcurso, desde que ocorra motivo justificado e aceito pela Administração.

12.8. Na análise dos documentos de habilitação, a Agente de Contratação poderá sanar erros ou falhas que não alterem a substância dos documentos e sua validade jurídica, mediante despacho fundamentado registrado e acessível a todos, atribuindo-lhes eficácia para fins de habilitação e classificação.

12.9 Será considerada habilitada a proponente cuja documentação atenda plenamente aos requisitos previstos em edital.

12.10 Em caso de dúvida acerca da documentação anexada, o Agente de Contratação poderá solicitar o envio dos documentos originais ou cópias autenticadas dos mesmos

12.11 Caso a proposta ou o lance de menor valor não sejam aceitáveis ou, ainda, caso o fornecedor não atenda às condições de habilitação, o Agente de Contratação deverá examinar a proposta ou o lance subsequente, verificando sua compatibilidade e a habilitação do participante, na ordem de classificação e assim sucessivamente, até a apuração de proposta ou lance que atenda aos termos do Edital.



Prefeitura Municipal de Iturama

Estado de Minas Gerais

12.12 Caso o vencedor da etapa de lances seja microempresa, empresa de pequeno porte ou microempreendedor individual e, havendo alguma restrição na comprovação da regularidade fiscal ou trabalhista, será assegurado o prazo de 05 (cinco) dias úteis, cujo termo inicial corresponderá ao momento em que a proponente for declarada vencedora do certame, prorrogáveis por igual período, a critério da Administração, para regularização da documentação, pagamento ou parcelamento do débito, e emissão de eventuais certidões negativas ou positivas com efeito de certidão negativa, as quais deverão ser anexadas ao sistema nesse mesmo prazo.

12.13 A não regularização da documentação implicará decadência do direito à contratação, sem prejuízo das sanções previstas no art. 155 da Lei 14.133/2021, sendo facultado à Administração convocar os licitantes remanescentes, na ordem de classificação para assinatura do contrato ou revogar a licitação.

12.14 Em todos os casos, a declaração da condição de vencedor ao proponente habilitado somente ocorrerá após a verificação, pelo Agente de Contratação, da inexistência de impedimento ou declaração de inidoneidade em nome da vencedora, o que ocorrerá mediante a emissão dos seguintes documentos:

- a) Consulta consolidada de pessoas jurídicas impedidas de licitar e inidôneas, obtido junto ao sítio eletrônico do Tribunal de Contas da União (TCU) e;
- b) Consulta de impedidos de licitar, obtido junto ao sítio eletrônico do Tribunal de Contas do Estado de Minas Gerais (TCE/MG).

12.14.1 Constatada a existência de sanção, o Agente de Contratação reputará o licitante inabilitado, por falta de condição de participação.

13. DA APRESENTAÇÃO DA DOCUMENTAÇÃO IMPRESSA (HABILITAÇÃO E PROPOSTA COMERCIAL) COMPATÍVEIS COM AQUELES INSERIDOS NO SISTEMA

13.1. Os documentos exigidos neste Edital no item 08 e seus subitens (Proposta Comercial) e item 12 e seus subitens (Documentos de Habilitação) deverão ser entregues IMPRESSOS E ASSINADOS, no prazo de 05 (cinco) dias úteis contado da convocação do (a) Agente de Contratação.

13.2. A documentação deverá ser encaminhada em envelope fechado para o endereço Avenida Alexandrita, nº 1314, Jardim Eldorado, Iturama/MG, CEP 38280-000, no horário de 07h às 13h, contendo em sua parte externa e frontal os seguintes dizeres:

Ao Setor de Licitação
Município de Iturama/MG
Licitante: (preencher com a razão social do Licitante)
CNPJ: (preencher com N.º do CNPJ do Licitante)
Endereço: (preencher com o endereço do Licitante)
Telefone: (preencher com o telefone do Licitante)
E-mail: (preencher com o e-mail do Licitante)

13.3. Todos os DOCUMENTOS deverão ser apresentados em seus originais ou cópias.

13.4 A prova de autenticidade de cópia de documento público ou particular poderá ser solicitada em caso de dúvida quanto à autenticidade de documento e poderá ser feita perante agente da Administração, mediante apresentação de original ou de declaração de autenticidade por advogado, sob sua responsabilidade pessoal, nos termos do art. 12, inciso IV, da Lei n.º 14.133/2021.

14. DA ASSINATURA DO CONTRATO

14.1 Homologado o processo a vencedora será convocada para, no prazo de 02 (dois) dias, assinar ou retirar o instrumento de contrato.

14.2 O prazo poderá ser prorrogado uma única vez, mediante solicitação justificada da vencedora do certame.

14.3 O não atendimento ao chamamento no prazo de 02 (dois) dias úteis para assinatura do contrato, poderá a Administração, a seu exclusivo sabor, convocar os licitantes remanescentes, na ordem de classificação, para fazê-lo em igual prazo e nas mesmas condições propostas pelo primeiro classificado, ou revogar a presente Concorrência



Prefeitura Municipal de Iturama

Estado de Minas Gerais

Pública, independentemente da cominação prevista no art. 81 da Lei de Licitação e a empresa ficará sujeita às penalidades previstas no item 14 deste edital.

14.4 Ocorrendo o disposto no item anterior, será aplicada a licitante vencedora a multa de 30% (trinta por cento) sobre o valor da proposta e demais sanções previstas em Lei.

14.5 O contrato poderá ser assinado digitalmente, nos termos da Lei Federal nº 14.063, de 23 de setembro de 2020.

14.6 Farão parte integrante do futuro contrato, independentemente de suas transcrições, o presente Edital e seus anexos, a proposta da vencedora e demais especificações técnicas.

14.7 Observar-se-ão para rescisão do contrato os motivos e as formas previstas nos artigos 137, 138 e 139 da Lei nº 14.133/21.

14.8 O contratado fica obrigado a aceitar, nas mesmas condições contratuais, os acréscimos ou supressões que se fizerem na obra até 25% (vinte e cinco por cento) do valor inicial.

14.9 Fica expressamente vedada a sub empreita da obra ora licitada.

15 DAS INFRAÇÕES E SANÇÕES ADMINISTRATIVAS

15.1 A recusa injustificada do adjudicatário em assinar o contrato, aceitar ou retirar o instrumento equivalente, dentro do prazo estabelecido pela administração municipal, caracteriza o descumprimento total da obrigação assumida, sujeitando-o às seguintes penalidades:

15.1.1 Multa de 30% (trinta por cento) sobre o valor global da obrigação não cumprida;

15.1.2 O pagamento correspondente à diferença de preço decorrente de nova licitação para o mesmo fim.

15.2 O atraso injustificado na efetiva consecução do objeto contratado, sem prejuízo do disposto no §9º do artigo 156, da Lei 14.133, de 1º de abril de 2021, sujeitará o contratado à multa de mora, calculada por dia de atraso da obrigação não cumprida, na seguinte conformidade:

15.2.1 Atraso de até 30 (trinta) dias, multa de 0,5% (cinco décimos por cento) ao dia, a contar da data inicial do descumprimento; e

15.2.2 Atraso superior a 30 (trinta) dias, multa de 1% (um por cento) ao dia.

15.3 Pela inexecução total ou parcial do objeto contratado, poderão ser aplicadas ao contratado as seguintes penalidades:

15.3.1 Multa de 30% (trinta por cento) sobre o valor total ou parcial da obrigação não cumprida; ou

15.3.2 Multa correspondente à diferença de preço decorrente de nova licitação para o mesmo fim.

15.3.3 Ressarcimentos de eventuais danos ocasionados face a inexecução do contrato.

Mora será considerada a partir do primeiro dia subsequente ao término do prazo para a execução do ajuste.

15.3.4 O valor do ajuste a servir de base de cálculo para as multas referidas nos subitens anteriores, será o global reajustado até a data de aplicação da penalidade.

15.4 As sanções previstas no art. 156 da Lei 14.133, de 1º de abril de 2021, serão aplicadas pelo Secretário Municipal da pasta interessada, pelo Prefeito, ou pela autoridade administrativa indicada, após processo administrativo próprio.

15.4.1 Da decisão cabe recurso no prazo de 15 (quinze) dias úteis.

15.4.2 O recurso será dirigido à Autoridade que tiver proferido a decisão recorrida, que, se não a reconsiderar no prazo de 5 (cinco) dias úteis, encaminhará o recurso com sua motivação à autoridade superior, a qual deverá proferir sua decisão no prazo máximo de 20 (vinte) dias úteis, contado do recebimento dos autos.

15.4.3 Caso a decisão tenha sido proferida pelo Prefeito, caberá apenas o pedido de reconsideração de ato no prazo previsto no caput deste artigo, a qual terá prazo de 20 (vinte) dias para proferir sua decisão.

16 DA IMPUGNAÇÃO AO EDITAL E RECURSOS



Prefeitura Municipal de Iturama

Estado de Minas Gerais

- 16.1** Não serão conhecidos impugnações e recursos apresentados fora do prazo legal ou em desrespeito aos trâmites descritos neste edital, bem como subscritos por representante não habilitado legalmente ou não identificado no processo para responder pelo proponente.
- 16.2** Até 03 (três) dias úteis antes da data fixada para recebimento das propostas qualquer interessado poderá impugnar ou solicitar esclarecimentos em relação a este ato convocatório.
- 16.3** O Agente de Contratação emitirá sua decisão no prazo de 03 (três) dias úteis, procedendo aos encaminhamentos necessários.
- 16.4** Ao final da sessão, o proponente que desejar recorrer contra decisões do Agente de Contratação poderá fazê-lo, através do seu representante, manifestando sua intenção com registro da síntese das suas razões.
- 16.5** Caberá ao Agente de Contratação verificar a tempestividade e a existência de motivação da intenção de recorrer, para decidir se admite ou não o recurso, fundamentadamente. Nesse momento o Agente de Contratação não adentrará no mérito recursal, apenas verificará as condições de admissibilidade do recurso.
- 16.6** Uma vez admitido o recurso, a recorrente terá, a partir de então, o prazo de 03 (três) dias úteis para apresentação das razões através do sistema eletrônico.
- 16.7** Os demais licitantes ficam, desde logo, intimados para, querendo, apresentarem contrarrazões também pelo sistema eletrônico, em outros três dias úteis, que começarão a contar da divulgação da interposição do recurso pela recorrente.
- 16.8** Em ambos os casos, fica assegurada aos licitantes vista imediata dos elementos indispensáveis à defesa de seus interesses.
- 16.9** A falta de manifestação imediata e motivada importará a preclusão do direito de recurso.
- 16.10** Não será concedido prazo para recursos sobre assuntos meramente protelatórios ou quando não justificada a intenção de interpor o recurso pelo proponente.
- 16.11** Os recursos contra decisões do Agente de Contratação não terão efeito suspensivo.
- 16.12** O acolhimento de recurso importará a invalidação apenas dos atos insuscetíveis de aproveitamento.
- 16.13** O Agente de Contratação terá o prazo de 03 (três) dias úteis para análise e decisão acerca dos recursos apresentados realizando as diligências que se fizerem necessárias.
- 16.14** Em caso de manutenção da decisão inicial, o Agente de Contratação fará subir o recurso para que o mesmo seja decidido, de forma definitiva, pelo Secretário Municipal (Solicitante e Gestor do Contrato) no prazo de até 10 (dez) dias úteis, contados do recebimento dos autos.

17 DA VISTORIA AO LOCAL DA OBRA/SERVIÇOS

- 17.1** A visita técnica ao local da obra estará aberta aos interessados e será realizada de acordo com o seguinte regramento:
- 17.1.1** O prazo para vistoria iniciar-se-á no dia útil seguinte ao da publicação do edital, estendendo-se até o dia útil anterior à data prevista para a abertura da sessão pública.
- 17.1.2** A vistoria deverá ser previamente agendada junto à Secretaria de Obras (Bruno) através do WhatsApp (34) 34119504 ou email sac.obras@iturama.mg.gov.br, das 08h às 11h.
- 17.1.3** O servidor designado para acompanhar a vistoria deverá exigir identificação do representante legal do licitante ou quem ele indicar.
- 17.1.4** Ao término da vistoria será emitido o atestado de visita técnica.
- 16.2** Caso o licitante opte por não realizar a vistoria, ele não poderá alegar o desconhecimento das condições e do grau de dificuldade existentes como justificativa para se eximir das obrigações assumidas em decorrência desta Licitação.
- 16.3** O licitante, com assinatura de seu responsável técnico, deverá declarar que conhece o local e as condições de realização da obra ou serviço, com pleno conhecimento das condições e peculiaridades da contratação, conforme modelo constante no **Anexo III - Declaração de não visita técnica**.

18 DISPOSIÇÕES FINAIS



Prefeitura Municipal de Iturama

Estado de Minas Gerais

18.1 A presente licitação não importa necessariamente em contratação, podendo a Administração revogá-la, no todo ou em parte, por razões de interesse público, derivada de fato superveniente comprovado ou anulá-la por ilegalidade, de ofício ou por provocação mediante ato escrito e fundamentado disponibilizado no sistema para conhecimento dos participantes da licitação.

18.2 A Administração poderá, ainda, prorrogar, a qualquer tempo, os prazos para recebimento das propostas ou para sua abertura.

18.3 O proponente é responsável pela fidelidade e legitimidade das informações prestadas e dos documentos apresentados em qualquer fase da licitação. A falsidade de qualquer documento apresentado ou a inverdade das informações nele contidas implicará a imediata desclassificação do proponente que o tiver apresentado, ou, caso tenha sido o vencedor, a rescisão do contrato ou do pedido de compra, sem prejuízo das demais sanções cabíveis.

18.4 É facultado ao Agente de Contratação ou à autoridade a ele superior, em qualquer fase da licitação, promover diligências com vistas a esclarecer ou a complementar a instrução do processo.

18.5 Os proponentes intimados para prestar quaisquer esclarecimentos adicionais deverão fazê-lo no prazo determinado pelo Agente de Contratação, sob pena de desclassificação/inabilitação.

18.6 O desatendimento de exigências formais não essenciais não importará no afastamento do proponente, desde que seja possível a aferição da sua qualificação e a exata compreensão da sua proposta.

18.7 As normas que disciplinam esta Concorrência serão sempre interpretadas em favor da ampliação da disputa entre os proponentes, desde que não comprometam o interesse da Administração, a finalidade e a segurança da contratação.

18.8 A participação do proponente nesta licitação implica em aceitação de todos os termos deste edital.

18.9 Não cabe a Administração qualquer responsabilidade pelas obrigações assumidas pelo fornecedor, em especial com relação à forma e às condições de entrega dos bens ou da prestação de serviços e quanto à quitação financeira da negociação realizada.

18.10 O foro designado para julgamento de quaisquer questões judiciais resultantes deste edital será o da Comarca de Iturama, considerado aquele a que está vinculado o Agente de Contratação.

18.11 O Agente de Contratação e sua Equipe de Apoio atenderão aos interessados no horário das 08h às 13h, de segunda a sexta-feira, exceto feriados, na Prefeitura Municipal de Iturama, para melhores esclarecimentos.

18.12 Não havendo expediente ou ocorrendo qualquer fato superveniente que impeça a realização do certame na data marcada, a sessão será automaticamente transferida para o primeiro dia útil subsequente, no mesmo horário anteriormente estabelecido, desde que não haja comunicação do Agente de Contratação em contrário.

18.13 O Agente de Contratação poderá, justificadamente, estabelecer nova data e hora para a disputa dos lances, fato que será informado aos participantes exclusivamente via sistema.

18.14 Os casos omissos neste edital serão resolvidos pelo Agente de Contratação, nos termos da legislação pertinente.

18.15 As condições estabelecidas no edital e seus anexos vinculam as partes.

18.16

Iturama/MG, 14 de junho de 2024

CUSTÓDIO JOSÉ DE CARVALHO FILHO

Secretário Municipal de Obras Públicas e Serviços Urbanos



Prefeitura Municipal de Iturama

Estado de Minas Gerais

ANEXO I

MINUTA DE CONTRATO Nº .../2024

Processo Licitatório nº 064/2024

CONCORRÊNCIA ELETRÔNICA Nº 009/2024

Contrato de execução de obras, que entre si celebram o **MUNICÍPIO DE ITURAMA-MG**, e de outro lado,, na forma abaixo:

O **MUNICÍPIO DE ITURAMA**, pessoa jurídica de direito público, com sede na Av. Alexandrita, 1.314, nesta cidade, inscrita no CNPJ sob o n.º 18.457.242/0001-74, neste ato representado pelo Prefeito Municipal, Sr. **CLAUDIO TOMAZ DE FREITAS**, brasileiro, casado, odontólogo, portador da Matrícula Funcional nº, residente e domiciliado nesta cidade, doravante denominado CONTRATANTE, e a empresa, inscrita no CNPJ/MF sob o nº, sediada na, em doravante designado CONTRATADA, neste ato representada por, tendo em vista o que consta no Processo nº e em observância às disposições da Lei nº 14.133, de 1º de abril de 2021, e demais legislação aplicável, resolvem celebrar o presente Termo de Contrato, decorrente da Concorrência Eletrônica nº 009/2024, mediante as cláusulas e condições a seguir enunciadas.

CLÁUSULA I- DO OBJETO, DAS ESPECIFICAÇÕES, DAS NORMAS DE EXECUÇÃO E DAS CESSÕES/SUBCONTRATAÇÕES

1. O objeto do presente instrumento é a contratação de serviços comuns de engenharia de, nas condições estabelecidas no Termo de Referência.

1.1. Vinculam esta contratação, independentemente de transcrição:

1.1.1. O Termo de Referência;

1.1.2. O Edital da Licitação;

1.1.3. A Proposta do contratado;

1.1.4. Eventuais anexos dos documentos supracitados.

1.2. O regime de execução é o de empreitada por preço unitário

1.3. **DAS SUBCONTRATAÇÕES:** Não será admitida a subcontratação do objeto contratual.

CLÁUSULA II – DO PREÇO

2.1- **PREÇO GLOBAL:** Para todos os fins de direito, atribui-se ao presente Contrato o valor de R\$.....(.....), conforme preço global para a prestação dos serviços, constante da Proposta da Contratada.

2.1.1- Fica desde já, expressamente acordado, que a Contratante não se obriga a atingir o valor atribuído a este Contrato, uma vez que os quantitativos que orientaram esta contratação são estimados e, pela sua própria natureza, poderão sofrer modificações ao longo da realização das obras e serviços.

2.2- **PREÇOS UNITÁRIOS:** Os preços unitários que vigorarão no presente Contrato, correspondem àqueles constantes da Planilha de Quantidades e Preços da Proposta da Contratada, que passa fazer parte integrante desse Contrato.

CLÁUSULA III- DAS CONDIÇÕES DE PAGAMENTO

3.1- Os pagamentos serão efetuados conforme as medições, procedidas e liberadas pela Prefeitura Municipal de Iturama, à Contratada em prazo não superior a 30 (trinta) dias da data de aferição destas, obedecendo ao cronograma apresentado para cada obra;



Prefeitura Municipal de Iturama

Estado de Minas Gerais

3.1.1- Juntamente com a sua Nota Fiscal/Fatura, deverão ser apresentadas as cópias autenticadas dos comprovantes de recolhimento dos encargos previdenciários relativos ao pessoal alocado para o desenvolvimento do objeto do Contrato, sem as quais os pagamentos não serão efetivados.

3.1.2- No caso de eventual erro nos documentos apresentados pela Contratada, estes serão a ela devolvidos para verificação, contando-se novo prazo para análise, aprovação e pagamento, a partir da data de sua reapresentação.

3.1.3- Em nenhuma hipótese a devolução dos documentos, para correção, será considerado motivo para suspensão da execução do objeto do Contrato.

3.1.4- Em caso de rejeição de parte dos documentos apresentados pela Contratada, será observado o seguinte procedimento:

3.1.4.1- A parcela não rejeitada seguirá o processamento normal;

3.1.4.2- A parcela eventualmente rejeitada deverá ser devolvida para correção e reapresentação.

3.2 - A cada etapa concluída nas datas previstas no Cronograma Físico-Financeiro corresponderá uma aferição das obras ou serviços executados, de acordo com o estabelecido no memorial descritivo e planilha de quantitativos, sendo que os boletins de medição serão emitidos pela Contratante, mediante a apresentação do Livro Diário de Obras pela Contratada e ART (quando se tratar da primeira medição);

3.3 - O Contratante poderá reter o pagamento da prestação dos serviços executados pela Contratada, nos seguintes casos:

I – Imperfeição na prestação dos serviços;

II – Obrigação da Contratada com terceiros que, eventualmente, possa prejudicar o Contratante;

III – Débito da Contratada para com o Contratante, quer provenha da execução do contrato, quer resulte de outras obrigações;

IV – Não cumprimento das obrigações contratuais, hipótese em que o pagamento ficará retido até que a Contratada atenda a cláusula infringida.

3.4- Nenhum pagamento isentará a Contratada das responsabilidades e obrigações, nem implicará na aceitação definitiva da prestação dos serviços já executados.

3.5- No preço ajustado no presente contrato incluem-se todas as despesas verificadas na execução da prestação dos serviços obrigações tributárias, trabalhistas, prêmio de seguro, acidentes de trabalho, para-fiscais, infortunistas, previdenciárias, fiscais, etc.

CLÁUSULA IV- DOS REAJUSTES

4.1- Os preços inicialmente contratados são fixos e irreajustáveis no prazo de um ano contado da data do orçamento estimado.

4.1.1 O orçamento estimado pela Administração baseou-se nas planilhas referenciais [elaboradas com base no SINAPI (SICRO) do mês setembro do ano de 2023].

4.2- Caso, por algum motivo relevante e/ou alheio à vontade das partes, devidamente justificado, as obras e serviços se estenderem por período superior a um ano de vigência do contrato, os preços serão reajustados, anualmente, a partir do 13º mês, conforme a variação do Índice Nacional de Custos da Construção Civil (INCC) da Fundação Getúlio Vargas, tendo como data base, o mês de apresentação da Proposta da Contratada.

CLÁUSULA V - DAS GARANTIAS

5.1- A Contratada deverá, no prazo máximo de 15 (quinze) dias úteis posteriores a assinatura do presente Contrato, prestar garantia de sua execução, através de caução correspondente a 5% (cinco por cento) do valor atribuído a este instrumento contratual, sendo exigida sua complementação quando da celebração de Termos Aditivos ao Contrato.



Prefeitura Municipal de Iturama

Estado de Minas Gerais

5.2- A não observância do item anterior, ensejará a imediata nulidade desse termo contratual, independentemente de quaisquer outras providências legais.

5.3- A critério da Contratada, a caução a que se refere esta Cláusula, poderá ser prestada em uma das modalidades previstas no § 1º do Art. art. 96, da Lei nº 14.133, de 2021.

5.4- A garantia assegurará, qualquer que seja a modalidade escolhida, o pagamento de:

5.4.1 Prejuízos advindos do não cumprimento do objeto do contrato e do não adimplemento das demais obrigações nele previstas;

5.4.2 Multas moratórias e punitivas aplicadas pela Administração à contratada; e

5.4.3 Obrigações trabalhistas e previdenciárias de qualquer natureza e para com o FGTS, não adimplidas pelo contratado, quando couber.

5.5- Em não ocorrendo às hipóteses previstas no item anterior, a caução será devolvida à Contratada, 30 (trinta) dias corridos após a emissão do Termo de Recebimento Definitivo dos serviços, laudo este que deverá ser solicitado pela Contratada à Contratante, tão logo quitada a medição final do Contrato.

CLÁUSULA VI:- DA PRESTAÇÃO DOS SERVIÇOS

6.1- Os serviços serão prestados na conformidade com os memoriais descritivos em anexo, que fazem parte integrante deste contrato.

CLÁUSULA VII - DA ALTERAÇÃO CONTRATUAL

7.1 Eventuais alterações contratuais reger-se-ão pela disciplina dos arts. 124 e seguintes da Lei nº 14.133, de 2021.

7.2 O contratado é obrigado a aceitar, nas mesmas condições contratuais, os acréscimos ou supressões que se fizerem necessários, até o limite de 25% (vinte e cinco por cento) do valor inicial atualizado do contrato.

7.3 As alterações contratuais deverão ser promovidas mediante celebração de termo aditivo, submetido à prévia aprovação da consultoria jurídica do contratante, salvo nos casos de justificada necessidade de antecipação de seus efeitos, hipótese em que a formalização do aditivo deverá ocorrer no prazo máximo de 1 (um) mês (art. 132 da Lei nº 14.133, de 2021).

7.4 Registros que não caracterizam alteração do contrato podem ser realizados por simples apostila, dispensada a celebração de termo aditivo, na forma do art. 136 da Lei nº 14.133, de 2021.

CLÁUSULA VIII- DA VIGÊNCIA DO CONTRATO

8.1- O prazo de execução da obra é de 03 etapas, contados a partir da data da Ordem de Serviços que autorizar o seu início e a vigência é da assinatura do contrato até o dia.....

8.2- Após a assinatura desse instrumento contratual, a Prefeitura Municipal de Iturama emitirá a Ordem de Serviço que definirá o início dos trabalhos, o que será considerado, para fins de contagem de tempo, como a data inicial do prazo contratual;

8.3 - O prazo para a conclusão da prestação dos serviços somente será alterado por determinação do Contratante, sendo acrescidos ao prazo de conclusão os dias de paralisação dos trabalhos decorrentes de alterações na forma da prestação dos serviços determinadas pelo Contratante, expressamente.

8.4- Não será concedida pelo Contratante qualquer dilação de prazo para a prestação dos serviços, por erro da Contratada.



CLÁUSULA IX- DOS RECURSOS ORÇAMENTÁRIOS E FINANCEIROS

9.1- As despesas decorrentes com a presente Licitação correrão à conta das dotações orçamentárias Ficha 289 – Fontes de Recursos 01.0500.0000.0000 e 01.0701.0000.0000 e suas correspondentes rubricas previstas nos exercícios vindouros, admitida à utilização de recursos conveniados com as esferas da União e ou do Estado de Minas Gerais, bem como aqueles decorrentes de operações de crédito.

CLÁUSULA X:- DAS OBRIGAÇÕES DO CONTRATADO (art. 92, XIV, XVI e XVII)

10.1 O Contratado deve cumprir todas as obrigações constantes deste Contrato e de seus anexos, assumindo como exclusivamente seus os riscos e as despesas decorrentes da boa e perfeita execução do objeto, observando, ainda, as obrigações a seguir dispostas:

10.2 Manter preposto aceito pela Administração no local do serviço para representá-lo na execução do contrato.

10.2.1 A indicação ou a manutenção do preposto da empresa poderá ser recusada pelo órgão ou entidade, desde que devidamente justificada, devendo a empresa designar outro para o exercício da atividade.

10.3 Atender às determinações regulares emitidas pelo fiscal do contrato ou autoridade superior (art. 137, II) e prestar todo esclarecimento ou informação por eles solicitados;

10.4 Alocar os empregados necessários ao perfeito cumprimento das cláusulas deste contrato, com habilitação e conhecimento adequados, fornecendo os materiais, equipamentos, ferramentas e utensílios demandados, cuja quantidade, qualidade e tecnologia deverão atender às recomendações de boa técnica e a legislação de regência;

10.5 Reparar, corrigir, remover, reconstruir ou substituir, às suas expensas, no total ou em parte, no prazo fixado pelo fiscal do contrato, os serviços nos quais se verificarem vícios, defeitos ou incorreções resultantes da execução ou dos materiais empregados;

10.6 Responsabilizar-se pelos vícios e danos decorrentes da execução do objeto, de acordo com o Código de Defesa do Consumidor (Lei nº 8.078, de 1990), bem como por todo e qualquer dano causado à Administração ou terceiros, não reduzindo essa responsabilidade a fiscalização ou o acompanhamento da execução contratual pelo Contratante, que ficará autorizado a descontar dos pagamentos devidos ou da garantia, caso exigida no edital, o valor correspondente aos danos sofridos;

10.7 Efetuar comunicação ao Contratante, assim que tiver ciência da impossibilidade de realização ou finalização do serviço no prazo estabelecido, para adoção de ações de contingência cabíveis.

10.8 Não contratar, durante a vigência do contrato, cônjuge, companheiro ou parente em linha reta, colateral ou por afinidade, até o terceiro grau, de dirigente do contratante ou do fiscal ou gestor do contrato, nos termos do artigo 48, parágrafo único, da Lei nº 14.133, de 2021;

10.9 Quando não for possível a verificação da regularidade no Sistema de Cadastro de Fornecedores – SICAF, o contratado deverá entregar ao setor responsável pela fiscalização do contrato, até o dia trinta do mês seguinte ao da prestação dos serviços, os seguintes documentos:

- a) Prova de regularidade relativa à Seguridade Social;
- b) Certidão conjunta relativa aos tributos federais e à Dívida Ativa da União;
- c) Certidões que comprovem a regularidade perante a Fazenda Municipal ou Distrital do domicílio ou sede do contratado;
- d) Certidão de Regularidade do FGTS – CRF; e
- e) Certidão Negativa de Débitos Trabalhistas – CNDT;

10.10 Responsabilizar-se pelo cumprimento das obrigações previstas em Acordo, Convenção, Dissídio Coletivo de Trabalho ou equivalentes das categorias abrangidas pelo contrato, por todas as obrigações trabalhistas, sociais,



Prefeitura Municipal de Iturama

Estado de Minas Gerais

previdenciárias, tributárias e as demais previstas em legislação específica, cuja inadimplência não transfere a responsabilidade ao Contratante;

10.11 Comunicar ao Fiscal do contrato, no prazo de 24 (vinte e quatro) horas, qualquer ocorrência anormal ou acidente que se verifique no local dos serviços.

10.12 Prestar todo esclarecimento ou informação solicitada pelo Contratante ou por seus prepostos, garantindo-lhes o acesso, a qualquer tempo, ao local dos trabalhos, bem como aos documentos relativos à execução do empreendimento.

10.13 Paralisar, por determinação do Contratante, qualquer atividade que não esteja sendo executada de acordo com a boa técnica ou que ponha em risco a segurança de pessoas ou bens de terceiros.

10.14 Promover a guarda, manutenção e vigilância de materiais, ferramentas, e tudo o que for necessário à execução do objeto, durante a vigência do contrato.

10.15 Conduzir os trabalhos com estrita observância às normas da legislação pertinente, cumprindo as determinações dos Poderes Públicos, mantendo sempre limpo o local dos serviços e nas melhores condições de segurança, higiene e disciplina.

10.16 Submeter previamente, por escrito, ao Contratante, para análise e aprovação, quaisquer mudanças nos métodos executivos que fujam às especificações do memorial descritivo ou instrumento congênere.

10.17 Não permitir a utilização de qualquer trabalho do menor de dezesseis anos, exceto na condição de aprendiz para os maiores de quatorze anos, nem permitir a utilização do trabalho do menor de dezoito anos em trabalho noturno, perigoso ou insalubre;

10.18 Manter durante toda a vigência do contrato, em compatibilidade com as obrigações assumidas, todas as condições exigidas para habilitação na licitação;

10.19 Cumprir, durante todo o período de execução do contrato, a reserva de cargos prevista em lei para pessoa com deficiência, para reabilitado da Previdência Social ou para aprendiz, bem como as reservas de cargos previstas na legislação (art. 116 da Lei 14.133/21);

10.20 Comprovar a reserva de cargos a que se refere a cláusula acima, no prazo fixado pelo fiscal do contrato, com a indicação dos empregados que preencheram as referidas vagas (art. 116, parágrafo único);

10.21 Guardar sigilo sobre todas as informações obtidas em decorrência do cumprimento do contrato;

10.22 Arcar com o ônus decorrente de eventual equívoco no dimensionamento dos quantitativos de sua proposta, inclusive quanto aos custos variáveis decorrentes de fatores futuros e incertos, devendo complementá-los, caso o previsto inicialmente em sua proposta não seja satisfatório para o atendimento do objeto da contratação, exceto quando ocorrer algum dos eventos arrolados no art. 124, II, d, da Lei nº 14.133, de 2021;

10.23 Cumprir, além dos postulados legais vigentes de âmbito federal, estadual ou municipal, as normas de segurança do Contratante;

10.24 Manter os empregados nos horários predeterminados pelo Contratante.

10.25 Apresentar os empregados devidamente identificados por meio de crachá.

10.26 Apresentar ao Contratante, quando for o caso, a relação nominal dos empregados que adentrarão no órgão para a execução do serviço.

10.27 Observar os preceitos da legislação sobre a jornada de trabalho, conforme a categoria profissional.

10.28 Atender às solicitações do Contratante quanto à substituição dos empregados alocados, no prazo fixado pela fiscalização do contrato, nos casos em que ficar constatado descumprimento das obrigações relativas à execução do serviço, conforme descrito nas especificações do objeto.



Prefeitura Municipal de Iturama

Estado de Minas Gerais

- 10.29 Instruir seus empregados quanto à necessidade de acatar as Normas Internas do Contratante.
- 10.30 Instruir seus empregados a respeito das atividades a serem desempenhadas, alertando-os a não executarem atividades não abrangidas pelo contrato, devendo o Contratado relatar ao Contratante toda e qualquer ocorrência neste sentido, a fim de evitar desvio de função.
- 10.31 Instruir os seus empregados, quanto à prevenção de incêndios nas áreas do Contratante.
- 10.32 Adotar as providências e precauções necessárias, inclusive consulta nos respectivos órgãos, se necessário for, a fim de que não venham a ser danificadas as redes hidrossanitárias, elétricas e de comunicação.
- 10.33 Estar registrada ou inscrita no CREA, conforme as áreas de atuação previstas no Termo de Referência, em plena validade.
- 10.34 Obter junto aos órgãos competentes, conforme o caso, as licenças necessárias e demais documentos e autorizações exigíveis, na forma da legislação aplicável.
- 10.35 Elaborar o Diário de Obra, incluindo diariamente, pelo Engenheiro preposto responsável, as informações sobre o andamento do empreendimento, tais como, número de funcionários, de equipamentos, condições de trabalho, condições meteorológicas, serviços executados, registro de ocorrências e outros fatos relacionados, bem como os comunicados à Fiscalização e situação das atividades em relação ao cronograma previsto.
- 10.36 Refazer, às suas expensas, os trabalhos executados em desacordo com o estabelecido nas especificações, bem como substituir aqueles realizados com materiais defeituosos ou com vício de construção, pelo prazo de 05 (cinco) anos, contado da data de emissão do Termo de Recebimento Definitivo.
- 10.37 Utilizar somente matéria-prima florestal procedente, nos termos do artigo 11 do Decreto nº 5.975, de 2006, de:
- a) manejo florestal, realizado por meio de Plano de Manejo Florestal Sustentável - PMFS devidamente aprovado pelo órgão competente do Sistema Nacional do Meio Ambiente - SISNAMA;
 - b) supressão da vegetação natural, devidamente autorizada pelo órgão competente do Sistema Nacional do Meio Ambiente - SISNAMA;
 - c) florestas plantadas; e
 - d) outras fontes de biomassa florestal, definidas em normas específicas do órgão ambiental competente.
- 10.38 Comprovar a procedência legal dos produtos ou subprodutos florestais utilizados em cada etapa da execução contratual, nos termos do artigo 4º, inciso IX, da Instrução Normativa SLTI/MP nº 1, de 19/01/2010, por ocasião da respectiva medição, mediante a apresentação dos seguintes documentos, conforme o caso:
- a) Cópias autenticadas das notas fiscais de aquisição dos produtos ou subprodutos florestais;
 - b) Cópia dos Comprovantes de Registro do fornecedor e do transportador dos produtos ou subprodutos florestais junto ao Cadastro Técnico Federal de Atividades Potencialmente Poluidoras ou Utilizadoras de Recursos Ambientais - CTF, mantido pelo IBAMA, quando tal inscrição for obrigatória, acompanhados dos respectivos Certificados de Regularidade válidos, conforme artigo 17, inciso II, da Lei nº 6.938, de 1981, e legislação correlata;
 - c) Documento de Origem Florestal – DOF, instituído pela Portaria nº 253, de 18/08/2006, do Ministério do Meio Ambiente, e Instrução Normativa IBAMA nº 21, de 24/12/2014, quando se tratar de produtos ou subprodutos florestais de origem nativa cujo transporte e armazenamento exijam a emissão de tal licença obrigatória; e
- 10.38.1 Caso os produtos ou subprodutos florestais utilizados na execução contratual tenham origem em Estado que possua documento de controle próprio, o Contratado deverá apresentá-lo, em complementação ao DOF, a fim de demonstrar a regularidade do transporte e armazenamento nos limites do território estadual.
- 10.39 Observar as diretrizes, critérios e procedimentos para a gestão dos resíduos da construção civil estabelecidos na Resolução nº 307, de 05/07/2002, com as alterações posteriores, do Conselho Nacional de Meio



Prefeitura Municipal de Iturama

Estado de Minas Gerais

Ambiente - CONAMA, conforme artigo 4º, §§ 2º e 3º, da Instrução Normativa SLTI/MP nº 1, de 19/01/2010, nos seguintes termos:

10.39.1 O gerenciamento dos resíduos originários da contratação deverá obedecer às diretrizes técnicas e procedimentos do Programa Municipal de Gerenciamento de Resíduos da Construção Civil, ou do Projeto de Gerenciamento de Resíduos da Construção Civil apresentado ao órgão competente, conforme o caso.

10.39.2 Nos termos dos artigos 3º e 10º da Resolução CONAMA nº 307, de 05/07/2002, o Contratado deverá providenciar a destinação ambientalmente adequada dos resíduos da construção civil originários da contratação, obedecendo, no que couber, aos seguintes procedimentos:

10.39.2.1 resíduos Classe A (reutilizáveis ou recicláveis como agregados): deverão ser reutilizados ou reciclados na forma de agregados, ou encaminhados a aterros de resíduos classe A de preservação de material para usos futuros.

10.39.2.2 resíduos Classe B (recicláveis para outras destinações): deverão ser reutilizados, reciclados ou encaminhados a áreas de armazenamento temporário, sendo dispostos de modo a permitir a sua utilização ou reciclagem futura.

10.39.2.3 resíduos Classe C (para os quais não foram desenvolvidas tecnologias ou aplicações economicamente viáveis que permitam a sua reciclagem/recuperação): deverão ser armazenados, transportados e destinados em conformidade com as normas técnicas específicas.

10.39.2.4 resíduos Classe D (perigosos, contaminados ou prejudiciais à saúde): deverão ser armazenados, transportados, reutilizados e destinados em conformidade com as normas técnicas específicas.

10.39.3 Em nenhuma hipótese o Contratado poderá dispor os resíduos originários da contratação em aterros de resíduos sólidos urbanos, áreas de “bota fora”, encostas, corpos d’água, lotes vagos e áreas protegidas por Lei, bem como em áreas não licenciadas.

10.39.4 Para fins de fiscalização do fiel cumprimento do Programa Municipal de Gerenciamento de Resíduos da Construção Civil, ou do Projeto de Gerenciamento de Resíduos da Construção Civil, conforme o caso, o Contratado comprovará, sob pena de multa, que todos os resíduos removidos estão acompanhados de Controle de Transporte de Resíduos, em conformidade com as normas da Agência Brasileira de Normas Técnicas - ABNT, ABNT NBR ns. 15.112, 15.113, 15.114, 15.115 e 15.116, de 2004.

10.40 Observar as seguintes diretrizes de caráter ambiental:

10.40.1 Qualquer instalação, equipamento ou processo, situado em local fixo, que libere ou emita matéria para a atmosfera, por emissão pontual ou fugitiva, utilizado na execução contratual, deverá respeitar os limites máximos de emissão de poluentes admitidos na Resolução CONAMA nº 382, de 26/12/2006, e legislação correlata, de acordo com o poluente e o tipo de fonte.

10.40.2 Na execução contratual, conforme o caso, a emissão de ruídos não poderá ultrapassar os níveis considerados aceitáveis pela Norma NBR-10.151 - Avaliação do Ruído em Áreas Habitadas visando o conforto da comunidade, da Associação Brasileira de Normas Técnicas - ABNT, ou aqueles estabelecidos na NBR-10.152 - Níveis de Ruído para conforto acústico, da Associação Brasileira de Normas Técnicas - ABNT, nos termos da Resolução CONAMA nº 01, de 08/03/90, e legislação correlata.

10.41 Nos termos do artigo 4º, § 3º, da Instrução Normativa SLTI/MP nº 1, de 19/01/2010, deverão ser utilizados, na execução contratual, agregados reciclados, sempre que existir a oferta de tais materiais, capacidade de suprimento e custo inferior em relação aos agregados naturais, inserindo-se na planilha de formação de preços os custos correspondentes.

10.42 Responder por qualquer acidente de trabalho na execução dos serviços, por uso indevido de patentes registradas em nome de terceiros, por danos resultantes de defeitos ou incorreções dos serviços ou dos bens do



Prefeitura Municipal de Iturama

Estado de Minas Gerais

Contratante, de seus funcionários ou de terceiros, ainda que ocorridos em via pública junto ao serviço de engenharia.

10.43 Realizar, conforme o caso, por meio de laboratórios previamente aprovados pela fiscalização e sob suas custas, os testes, ensaios, exames e provas que lhe caibam necessárias ao controle de qualidade dos materiais, serviços e equipamentos a serem aplicados nos trabalhos, conforme procedimento previsto nas especificações.

10.44 Providenciar, conforme o caso, as ligações definitivas das utilidades previstas no projeto (água, esgoto, gás, energia elétrica, telefone etc.), bem como atuar junto aos órgãos federais, estaduais e municipais e concessionárias de serviços públicos para a obtenção de licenças e regularização dos serviços e atividades concluídas (ex.: Habite-se, Licença Ambiental de Operação etc.).

CLÁUSULA XI- OBRIGAÇÕES DO CONTRATANTE:

11. São obrigações do Contratante:

11.1 Exigir o cumprimento de todas as obrigações assumidas pelo Contratado, de acordo com o contrato e seus anexos;

11.2 Receber o objeto no prazo e condições estabelecidas no Termo de Referência;

11.3 Notificar o Contratado por escrito da ocorrência de eventuais imperfeições, falhas ou irregularidades constatadas no curso da execução dos serviços, fixando prazo para a sua correção, certificando-se de que as soluções por ele propostas sejam as mais adequadas.

11.4 Notificar o Contratado, por escrito, sobre vícios, defeitos ou incorreções verificadas no objeto fornecido, para que seja por ele substituído, reparado ou corrigido, no total ou em parte, às suas expensas;

11.5 Acompanhar e fiscalizar a execução do contrato e o cumprimento das obrigações pelo Contratado;

11.6 Comunicar a empresa para emissão de Nota Fiscal no que se refere à parcela incontroversa da execução do objeto, para efeito de liquidação e pagamento, quando houver controvérsia sobre a execução do objeto, quanto à dimensão, qualidade e quantidade, conforme o art. 143 da Lei nº 14.133, de 2021;

11.7 Efetuar o pagamento ao Contratado do valor correspondente à execução do objeto, no prazo, forma e condições estabelecidos no presente Contrato e no Termo de Referência;

11.8 Aplicar ao Contratado as sanções previstas na lei e neste Contrato;

11.9 Cientificar o órgão de representação judicial da Advocacia-Geral da União para adoção das medidas cabíveis quando do descumprimento de obrigações pelo Contratado;

11.10 Explicitamente emitir decisão sobre todas as solicitações e reclamações relacionadas à execução do presente Contrato, ressalvados os requerimentos manifestamente impertinentes, meramente protelatórios ou de nenhum interesse para a boa execução do ajuste.

11.10.1 A Administração terá o prazo de 03 dias úteis, a contar da data do protocolo do requerimento para decidir, admitida a prorrogação motivada, por igual período.

11.11 Responder eventuais pedidos de reestabelecimento do equilíbrio econômico-financeiro feitos pelo contratado no prazo máximo de 03 dias úteis.

11.12 Comunicar o Contratado na hipótese de posterior alteração do projeto pelo Contratante, no caso do art. 93, §2º, da Lei nº 14.133, de 2021.

11.13 Fornecer por escrito as informações necessárias para o desenvolvimento dos serviços objeto do contrato.

11.14 Realizar avaliações periódicas da qualidade dos serviços, após seu recebimento.



Prefeitura Municipal de Iturama

Estado de Minas Gerais

11.15 Arquivar, entre outros documentos, de projetos, "as built", especificações técnicas, orçamentos, termos de recebimento, contratos e aditamentos, relatórios de inspeções técnicas após o recebimento do serviço e notificações expedidas.

11.16 Assegurar que o ambiente de trabalho, inclusive seus equipamentos e instalações, apresentem condições adequadas ao cumprimento, pelo Contratado, das normas de segurança e saúde no trabalho, quando o serviço for executado em suas dependências, ou em local por ela designado.

11.17 Não responder por quaisquer compromissos assumidos pelo Contratado com terceiros, ainda que vinculados à execução do contrato, bem como por qualquer dano causado a terceiros em decorrência de ato do Contratado, de seus empregados, prepostos ou subordinados.

11.18 Previamente à expedição da ordem de serviço, verificar pendências, liberar áreas e/ou adotar providências cabíveis para a regularidade do início da sua execução.

CLÁUSULA XII- DA INEXISTÊNCIA DE VÍNCULO EMPREGATÍCIO ENTRE O CONTRATANTE E A CONTRATADA

12.1-Não haverá vínculo empregatício entre o Contratante e a Contratada, em virtude do presente contrato.

CLÁUSULA XIII - DAS INFRAÇÕES E SANÇÕES ADMINISTRATIVAS (art. 92, XIV)

13.1 Comete infração administrativa, nos termos da Lei nº 14.133, de 2021, o contratado que:

- a) Der causa à inexecução parcial do contrato;
- b) Der causa à inexecução parcial do contrato que cause grave dano à Administração ou ao funcionamento dos serviços públicos ou ao interesse coletivo;
- c) Der causa à inexecução total do contrato;
- d) Ensejar o retardamento da execução ou da entrega do objeto da contratação sem motivo justificado;
- e) Apresentar documentação falsa ou prestar declaração falsa durante a execução do contrato;
- f) Praticar ato fraudulento na execução do contrato;
- g) Comportar-se de modo inidôneo ou cometer fraude de qualquer natureza;
- h) Praticar ato lesivo previsto no art. 5º da Lei nº 12.846, de 1º de agosto de 2013.

13.2 Serão aplicadas ao contratado que incorrer nas infrações acima descritas as seguintes sanções:

- a) Advertência, quando o contratado der causa à inexecução parcial do contrato, sempre que não se justificar a imposição de penalidade mais grave (art. 156, §2º, da Lei nº 14.133, de 2021);
- b) Impedimento de licitar e contratar, quando praticadas as condutas descritas nas alíneas "b", "c" e "d" do subitem acima deste Contrato, sempre que não se justificar a imposição de penalidade mais grave (art. 156, § 4º, da Lei nº 14.133, de 2021);
- c) Declaração de inidoneidade para licitar e contratar, quando praticadas as condutas descritas nas alíneas "e", "f", "g" e "h" do subitem acima deste Contrato, bem como nas alíneas "b", "c" e "d", que justifiquem a imposição de penalidade mais grave (art. 156, §5º, da Lei nº 14.133, de 2021).
- d) Multa:

I. Multa de 30% (trinta por cento) sobre o valor global da obrigação não cumprida;

II. O pagamento correspondente à diferença de preço decorrente de nova licitação para o mesmo fim.

III. O atraso injustificado na efetiva consecução do objeto contratado, sem prejuízo do disposto no §9º do artigo 156, da Lei 14.133, de 1º de abril de 2021, sujeitará o contratado à multa de mora, calculada por dia de atraso da obrigação não cumprida, na seguinte conformidade:

IV. Atraso de até 30 (trinta) dias, multa de 0,5% (cinco décimos por cento) ao dia, a contar da data inicial do descumprimento; e

V. Atraso superior a 30 (trinta) dias, multa de 1% (um por cento) ao dia.



Prefeitura Municipal de Iturama

Estado de Minas Gerais

e) Pela inexecução total ou parcial do objeto contratado, poderão ser aplicadas ao contratado as seguintes penalidades:

- I. Multa de 30% (trinta por cento) sobre o valor total ou parcial da obrigação não cumprida; ou
- II. Multa correspondente à diferença de preço decorrente de nova licitação para o mesmo fim.
- III. Ressarcimentos de eventuais danos ocasionados face a inexecução do contrato.
- IV. Mora será considerada a partir do primeiro dia subsequente ao término do prazo para a execução do ajuste.
- V. O valor do ajuste a servir de base de cálculo para as multas referidas nos subitens anteriores, será o global reajustado até a data de aplicação da penalidade.

13.3 As sanções previstas no art. 156 da Lei 14.133, de 1º de abril de 2021, serão aplicadas pelo Secretário Municipal da pasta interessada, pelo Prefeito, ou pela autoridade administrativa indicada, após processo administrativo próprio.

13.4 Da decisão cabe recurso no prazo de 15 (quinze) dias úteis.

13.5 O recurso será dirigido à Autoridade que tiver proferido a decisão recorrida, que, se não a reconsiderar no prazo de 5 (cinco) dias úteis, encaminhará o recurso com sua motivação à autoridade superior, a qual deverá proferir sua decisão no prazo máximo de 20 (vinte) dias úteis, contado do recebimento dos autos.

13.6 Caso a decisão tenha sido proferida pelo Prefeito, caberá apenas o pedido de reconsideração de ato no prazo previsto no caput deste artigo, a qual terá prazo de 20 (vinte) dias para proferir sua decisão. A aplicação das sanções previstas neste Contrato não exclui, em hipótese alguma, a obrigação de reparação integral do dano causado ao Contratante (art. 156, §9º, da Lei nº 14.133, de 2021)

13.7. Todas as sanções previstas neste Contrato poderão ser aplicadas cumulativamente com a multa (art. 156, §7º, da Lei nº 14.133, de 2021).

13.8. Antes da aplicação da multa será facultada a defesa do interessado no prazo de 15 (quinze) dias úteis, contado da data de sua intimação (art. 157, da Lei nº 14.133, de 2021)

13.8.1. Se a multa aplicada e as indenizações cabíveis forem superiores ao valor do pagamento eventualmente devido pelo Contratante ao Contratado, além da perda desse valor, a diferença será descontada da garantia prestada ou será cobrada judicialmente (art. 156, §8º, da Lei nº 14.133, de 2021).

13.8.2. Previamente ao encaminhamento à cobrança judicial, a multa poderá ser recolhida administrativamente no prazo máximo de 05 dias, a contar da data do recebimento da comunicação enviada pela autoridade competente.

13.9. A aplicação das sanções realizar-se-á em processo administrativo que assegure o contraditório e a ampla defesa ao Contratado, observando-se o procedimento previsto no caput e parágrafos do art. 158 da Lei nº 14.133, de 2021, para as penalidades de impedimento de licitar e contratar e de declaração de inidoneidade para licitar ou contratar.

13.10. Na aplicação das sanções serão considerados (art. 156, §1º, da Lei nº 14.133, de 2021):

- a) A natureza e a gravidade da infração cometida;
- b) As peculiaridades do caso concreto;
- c) As circunstâncias agravantes ou atenuantes;
- d) Os danos que dela provierem para o Contratante;
- e) A implantação ou o aperfeiçoamento de programa de integridade, conforme normas e orientações dos órgãos de controle.

13.11. Os atos previstos como infrações administrativas na Lei nº 14.133, de 2021, ou em outras leis de licitações e contratos da Administração Pública que também sejam tipificados como atos lesivos na Lei nº 12.846, de 2013,



Prefeitura Municipal de Iturama

Estado de Minas Gerais

serão apurados e julgados conjuntamente, nos mesmos autos, observados o rito procedimental e autoridade competente definidos na referida Lei (art. 159).

13.12. A personalidade jurídica do Contratado poderá ser desconsiderada sempre que utilizada com abuso do direito para facilitar, encobrir ou dissimular a prática dos atos ilícitos previstos neste Contrato ou para provocar confusão patrimonial, e, nesse caso, todos os efeitos das sanções aplicadas à pessoa jurídica serão estendidos aos seus administradores e sócios com poderes de administração, à pessoa jurídica sucessora ou à empresa do mesmo ramo com relação de coligação ou controle, de fato ou de direito, com o Contratado, observados, em todos os casos, o contraditório, a ampla defesa e a obrigatoriedade de análise jurídica prévia (art. 160, da Lei nº 14.133, de 2021)

13.13. O Contratante deverá, no prazo máximo de 15 (quinze) dias úteis, contado da data de aplicação da sanção, informar e manter atualizados os dados relativos às sanções por ela aplicadas, para fins de publicidade no Cadastro Nacional de Empresas Inidôneas e Suspensas (Ceis) e no Cadastro Nacional de Empresas Punidas (Cnep), instituídos no âmbito do Poder Executivo Federal. (Art. 161, da Lei nº 14.133, de 2021)

13.14. As sanções de impedimento de licitar e contratar e declaração de inidoneidade para licitar ou contratar são passíveis de reabilitação na forma do art. 163 da Lei nº 14.133/21.

13.15. Os débitos do contratado para com a Administração contratante, resultantes de multa administrativa e/ou indenizações, não inscritos em dívida ativa, poderão ser compensados, total ou parcialmente, com os créditos devidos pelo referido órgão decorrentes deste mesmo contrato ou de outros contratos administrativos que o contratado possua com o mesmo órgão ora contratante, na forma da Instrução Normativa SEGES/ME nº 26, de 13 de abril de 2022.

CLÁUSULA XIV- MODELOS DE EXECUÇÃO E GESTÃO CONTRATUAIS (art. 92, IV, VII e XVIII)

14.1 O regime de execução contratual, os modelos de gestão e de execução, assim como os prazos e condições de conclusão, entrega, observação e recebimento do objeto constam no Termo de Referência, anexo a este Contrato.

CLÁUSULA XV- DA EXTINÇÃO CONTRATUAL

15.1 O contrato será extinto quando cumpridas as obrigações de ambas as partes, ainda que isso ocorra antes do prazo estipulado para tanto.

15.2 Se as obrigações não forem cumpridas no prazo estipulado, a vigência ficará prorrogada até a conclusão do objeto, caso em que deverá a Administração providenciar a readequação do cronograma fixado para o contrato.

15.3 Quando a não conclusão do contrato referida no item anterior decorrer de culpa do contratado:

- a) ficará ele constituído em mora, sendo-lhe aplicáveis as respectivas sanções administrativas; e
- b) poderá a Administração optar pela extinção do contrato e, nesse caso, adotará as medidas admitidas em lei para a continuidade da execução contratual.

15.4 O contrato poderá ser extinto antes de cumpridas as obrigações nele estipuladas, ou antes do prazo nele fixado, por algum dos motivos previstos no artigo 137 da Lei nº 14.133/21, bem como amigavelmente, assegurados o contraditório e a ampla defesa.

15.4.1 Nesta hipótese, aplicam-se também os artigos 138 e 139 da mesma Lei.

15.4.2 A alteração social ou a modificação da finalidade ou da estrutura da empresa não ensejará a extinção se não restringir sua capacidade de concluir o contrato.



Prefeitura Municipal de Iturama

Estado de Minas Gerais

15.4.2.1 Se a operação implicar mudança da pessoa jurídica contratada, deverá ser formalizado termo aditivo para alteração subjetiva.

15.5 O termo de extinção, sempre que possível, será precedido:

15.5.1 Balanço dos eventos contratuais já cumpridos ou parcialmente cumpridos;

15.5.2 Relação dos pagamentos já efetuados e ainda devidos;

15.5.3 Indenizações e multas.

15.6 A extinção do contrato não configura óbice para o reconhecimento do desequilíbrio econômico-financeiro, hipótese em que será concedida indenização por meio de termo indenizatório (art. 131, caput, da Lei n.º 14.133, de 2021).

15.7 O contrato poderá ser extinto caso se constate que o contratado mantém vínculo de natureza técnica, comercial, econômica, financeira, trabalhista ou civil com dirigente do órgão ou entidade contratante ou com agente público que tenha desempenhado função na licitação ou atue na fiscalização ou na gestão do contrato, ou que deles seja cônjuge, companheiro ou parente em linha reta, colateral ou por afinidade, até o terceiro grau (art. 14, inciso IV, da Lei n.º 14.133, de 2021).

CLÁUSULA XVI- DOS RECURSOS

16.1. Das decisões relativas à rescisão contratual e aplicação das sanções previstas neste instrumento cabem os recursos constantes do art. 166 e seguintes da Lei nº 14.133/2021, sendo processados de acordo com as disposições dos parágrafos do mesmo artigo.

CLÁUSULA XVII-- PUBLICAÇÃO

17.1 Incumbirá ao contratante divulgar o presente instrumento no Portal Nacional de Contratações Públicas (PNCP), na forma prevista no art. 94 da Lei 14.133, de 2021, bem como no respectivo sítio oficial na Internet, em atenção ao art. 91, caput, da Lei n.º 14.133, de 2021, e ao art. 8º, §2º, da Lei n. 12.527, de 2011, c/c art. 7º, §3º, inciso V, do Decreto n. 7.724, de 2012.

CLÁUSULA XVIII – CASOS OMISSOS

18.1 Os casos omissos serão decididos pelo contratante, segundo as disposições contidas na Lei nº 14.133, de 2021, e demais normas federais aplicáveis e, subsidiariamente, segundo as disposições contidas na Lei nº 8.078, de 1990 – Código de Defesa do Consumidor – e normas e princípios gerais dos contratos.

CLÁUSULA XIX- DO FORO

19.1 Para dirimir as questões oriundas deste contrato, será competente o do foro da Comarca de Iturama-MG.

Por estarem, assim, justos e contratados firma o presente contrato, em 02 (duas) vias de igual teor e forma, na presença das testemunhas abaixo assinadas.

Iturama-MG, ...de.....de 2024.

Município de Iturama
Claudio Tomaz de Freitas
-Prefeito Municipal-
Contratante

Contratada

Testemunhas:-

RG:

RG:



Prefeitura Municipal de Iturama

Estado de Minas Gerais

ANEXO II - MODELO DE DECLARAÇÃO DE VISITA TÉCNICA - FACULTATIVA

PROCESSO LICITATÓRIO Nº. [número]/2024

CONCORRÊNCIA PÚBLICA Nº. [número]/2024

OBJETO: [descrição do objeto]

Eu, [representante Legal devidamente qualificado] da empresa [nome da empresa licitante], sediada à [endereço completo da sede], telefone [número], e-mail [endereço de e-mail], **DECLARO**, para os devidos fins, que visitei o local onde será executado o objeto da licitação, tendo tomado conhecimento de todas as informações e das condições locais para o cumprimento das obrigações objeto do **PROCESSO LICITATÓRIO Nº. [número]/2024, CONCORRÊNCIA PÚBLICA Nº. [número]/2024**, inclusive, das possíveis dificuldades que possam onerar futuramente nossa empresa na execução do mesmo.

DECLARO ainda que estou ciente de que o preço proposto pela empresa está de acordo com as exigências do edital e seus anexos, e assim, dentro desta proposta, assumimos o compromisso de honrar plenamente todas as exigências do instrumento convocatório referente ao **Processo Licitatório nº. [número]/2024, Concorrência Pública nº. [número]/2024, sem quaisquer direitos a reclamações futuras, sob a alegação de quaisquer desconhecimentos quanto às particularidades do objeto.**

DECLARO, também, estar ciente de que os quantitativos no orçamento apresentado utilizados na elaboração da proposta são de nossa inteira responsabilidade, não cabendo qualquer tipo de reclamação posterior por parte da empresa quanto a estes valores.

Iturama/MG,de.....de 2024.

Nome e assinatura do representante legal da licitante

** Declaração a ser emitida pela empresa licitante em papel que a identifique.*



Prefeitura Municipal de Iturama

Estado de Minas Gerais

ANEXO III - MODELO DE DECLARAÇÃO DE NÃO VISITA TÉCNICA

PROCESSO LICITATÓRIO Nº. [número]/2024
CONCORRÊNCIA PÚBLICA Nº. [número]/2024
OBJETO: [descrição do objeto]

Eu, [representante Legal devidamente qualificado] da empresa [nome da empresa licitante], sediada à [endereço completo da sede], telefone [número], e-mail [endereço de e-mail], **DECLARO**, para os devidos fins, que **NÃO** visitei o local onde será executado o objeto da licitação, por opção própria, assumindo assim que **CONCORDO** com todas as condições estabelecidas no Edital e seus Anexos, e que, ainda, assumo toda e qualquer responsabilidade pela ocorrência de eventuais prejuízos em virtude de sua omissão na verificação das condições do local de execução do objeto do **PROCESSO LICITATÓRIO Nº. [número]/2024, CONCORRÊNCIA PÚBLICA Nº. [número]/2024**.

DECLARO ainda que estou ciente de que o preço proposto pela empresa está de acordo com as exigências do edital e seus anexos, e assim, dentro desta proposta, assumimos o compromisso de honrar plenamente todas as exigências do instrumento convocatório referente ao **PROCESSO LICITATÓRIO Nº. [número]/2024, CONCORRÊNCIA PÚBLICA Nº. [número]/2024, sem quaisquer direitos a reclamações futuras, sob a alegação de quaisquer desconhecimentos quanto às particularidades do objeto**.

DECLARO, também, estar ciente de que os quantitativos no orçamento apresentado utilizados na elaboração da proposta são de nossa inteira responsabilidade, não cabendo qualquer tipo de reclamação posterior por parte da empresa quanto a estes valores.

Iturama/MG,de.....de 2024

Nome e assinatura do representante legal da licitante

** Declaração a ser emitida pela empresa licitante em papel que a identifique.*



Prefeitura Municipal de Iturama

Estado de Minas Gerais

ANEXO IV - DECLARAÇÕES GERAIS

PROCESSO LICITATÓRIO Nº. [número]/2024

CONCORRÊNCIA PÚBLICA Nº. [número]/2024

OBJETO: [descrição do objeto]

Eu, [representante Legal devidamente qualificado] da empresa [nome da empresa licitante], sediada à [endereço completo da sede], telefone [número], e-mail [endereço de e-mail], **DECLARO**, para os devidos fins, que:

- a) sob as penas da lei, que até a presente data inexistem fatos impeditivos para sua habilitação no presente processo licitatório, assim como que está ciente da obrigatoriedade de declarar ocorrências posteriores;
- b) sob as penas da lei, que não mantém em seu quadro de pessoal menores de 18 (dezoito) anos em horário noturno de trabalho ou em serviços perigosos ou insalubres, não executando, ainda, qualquer trabalho com menores de 16 (dezesesseis) anos, salvo na condição de aprendiz, a partir de 14 (quatorze) anos;
- c) que cumpre as exigências de reserva de cargos para pessoa com deficiência e para reabilitado da Previdência Social, previstas em lei e em outras normas específicas, em especial o percentual mínimo da mão de obra responsável pela execução do objeto da contratação constituído por mulheres vítimas de violência doméstica e egressos do sistema prisional;
- d) que recebeu todos os documentos pertinentes à Concorrência supracitada e que tomou conhecimento de todas as informações e das condições locais para o cumprimento das obrigações para o cumprimento das obrigações desta licitação
- e) sob as penas da lei, que se compromete a contratar os profissionais indicados, conforme Equipe Técnica apresentada;
- f) declara que tem conhecimento do local onde serão executadas as obras;
- g) declara que conhece e que aceita todas as condições impostas pelo Edital e seus anexos.

Iturama/MG,de.....de 2024.

Nome e assinatura do representante legal da licitante

** Declaração a ser emitida pela empresa licitante em papel que a identifique.*



Prefeitura Municipal de Iturama

Estado de Minas Gerais

ANEXO V – MODELO DE CARTA PROPOSTA DA LICITANTE

PROCESSO LICITATÓRIO Nº. [número]/2024
CONCORRÊNCIA PÚBLICA Nº. [número]/2024
OBJETO: [descrição do objeto]

Eu, [representante Legal devidamente qualificado] da empresa [nome da empresa licitante], sediada à [endereço completo da sede], telefone [número], e-mail [endereço de e-mail], tendo examinado o Edital, vem apresentar a proposta para execução dos serviços nele referidos, no valor de R\$....(....).

Outrossim, declara que:

- a) Esta proposta compreende todas as despesas diretas e indiretas, tais com: mão de obra (inclusive leis sociais), materiais, ferramentas, transportes, equipamentos, seguros, impostos e demais encargos necessários à perfeita execução de toda a obra;
- b) Concordamos em manter a validade desta proposta por um período de 90 (noventa) dias, contado da data final prevista para sua entrega;
- c) Que os serviços serão executados no prazo de [prazo do edital] meses, a contar da emissão da ordem de serviço;
- d) Até que o contrato seja assinado, esta proposta constituirá um compromisso de nossa parte, observada as condições do Edital;
- e) Declaramos que os serviços serão executados em conformidade com a planilha de quantitativos e preços do Órgão Solicitante, especificações e demais elementos.

__(Local e Data)___

Empresa Licitante
(responsável legal, cargo e assinatura)



MEMORIAL DESCRITIVO

CONSTRUÇÃO DE PRAÇA NO BAIRRO JARDIM CALIFÓRNIA

PROJETO: CONSTRUÇÃO DE PRAÇA PÚBLICA

OBRA: CONSTRUÇÃO DE PRAÇA NO BAIRRO JARDIM CALIFÓRNIA

ÁREA TOTAL: 5424,00 M²

LOCAL: AVENIDA JOSÉ DE FREITAS NUNES, RUA SANTA LÚCIA, ENTRE RUA 3 E RUA 4, BAIRRO JARDIM CALIFÓRNIA – ITURAMA-MG.

COORDENADAS GEOGRÁFICAS: LAT. 19° 44'01,6"S – LONG 50°11'0,5" O

OBJETIVO: CONSTRUÇÃO DE PRAÇA PÚBLICA PARA ATENDER A POPULAÇÃO DO BAIRRO JARDIM CALIFÓRNIA

PROPRIETÁRIO: PREFEITURA MUNICIPAL DE ITURAMA

GENERALIDADES

O presente Memorial Descritivo tem por objetivo especificar os serviços técnicos urbanísticos, bem como os materiais e os métodos construtivos que serão empregados na execução da implantação do projeto, paisagismo e dos equipamentos urbanos, na Praça do Bairro Jardim Califórnia em Iturama – MG. A empresa executora deve atentar-se as NBRs pertinentes.

1 SERVIÇOS INICIAIS

Os serviços iniciais têm por objetivo dar condições para que a empresa executora realize os serviços necessários para a conclusão da obra. A locação de banheiro químico e container devem atender a NR 18 que determina as diretrizes sobre as condições do ambiente de trabalho. É necessário a instalação de placa de obra conforme padrão do Governo Estadual de Minas Gerais com o intuito de identificar a referida obra.

É necessária que seja realizada uma limpeza de terreno com o intuito de eliminar arbustos e vegetação rasteira em sequencia o terreno deve ser nivelado e compactado por maquinário apropriado (retroescavadeira e rolo compactador). O solo/vegetação em excesso devem ser retirados da obra e transportados para local adequado.

A locação da obra deve seguir a NBR 13133, garantindo a precisão para os pontos locados que garantam a execução da obra.

A guia de concreto existente no local da obra deve ser demolida para que seja possível a execução do novo projeto. A demolição deve seguir NBR 16280/2015 que estabelece os parâmetros para que seja realizada uma demolição.

2 CALÇAMENTO E GUIAS E RAMPAS DE ACESSIBILIDADE



Prefeitura Municipal de Iturama - MG

CNPJ: 18.457.242.0001.74

A pavimentação principal da praça será do tipo piso de concreto com concreto moldado in loco, usinado, acabamento convencional, não armado e armado com dimensão de $e=6\text{cm}$, cujas especificações quanto à resistência atendam às normas técnicas, e deverá ser assentado sobre um lastro de brita a camada disposta no solo satisfatoriamente compactado. A pavimentação da praça tem por objetivo dar condição para que todos os usuários tenham acesso ao bem público e possam transitar livremente. Todas as calçadas e as rampas de acessibilidade devem seguir a NBR 9050/2020 que determina as dimensões mínimas e outros parâmetros para calçadas e rampas conforme especificados em projeto.

As calçadas que vão servir de estacionamento de veículos automotores devem ser armadas garantindo a resistência do pavimento ao peso dos veículos seguindo a NBR 6118/2023 e NBR 9050/2020.

Toda a área pavimentada deve ser assentada sobre lastro de brita. A brita deve obedecer a NBR 7211 em relação a sua dimensão.

O Piso podotátil de concreto deve obedecer a NBR 9050/2020.

A divisão entre canteiros da Praça será com guias de concreto pré-moldado em peças assentado com rejunte em argamassa de cimento e areia grossa (traço 1:3) e fixado no solo dentro de uma pequena vala, localizados conforme projeto arquitetônico e urbanístico. As guias devem ser pintadas com tintas que atendam a NBR 15079 e NBR 13245.

3 Bancos

A praça contará com bancos em alvenaria/bancos em concreto armado em formato T, com 49cm de altura e assento de 45cm de largura, moldados in loco, como exposto em projeto arquitetônico. A base dos bancos deverá ser executada em blocos cerâmicos furados na horizontal de 9x19x19cm (espessura 9cm) a alvenaria deve ser chapiscada e rebocada conforme NBR 7200, NBR 13529/2013, o assento deverá ser executado como laje $e=8\text{cm}$ com $F_{ck}=20\text{ MPa}$, a fundação do banco é em viga baldrame com dimensões conforme projeto arquitetônico. Necessário realizar a impermeabilização conforme NBR 9685. A pintura deverá ser aplicada nas duas faces da alvenaria e na laje (assento do banco) na cor CONCRETO. As normas a serem seguidas: NBR 6118/2023, NBR 15079, NBR 13245, NBR 15270, NBR 9050/2020, NBR 15696.

A pintura das linhas de sinalização devem seguir as cores presentes no projeto arquitetônico e as seguintes normas: NBR 11862, NBR 15438, NBR 16184 e NBR 7396.



Prefeitura Municipal de Iturama - MG

CNPJ: 18.457.242.0001.74

4 PAISAGISMO

A terra para o preenchimento dos locais destinados ao plantio deverá ser vegetal de boa qualidade, adicionando material orgânico ao solo existente.

O preparo do terreno para receber o gramado, será feito após a conclusão da abertura das covas das árvores e arbustos. As gramas deverão irrigadas no mínimo duas vezes por semana, por um período de no mínimo dois meses após o seu plantio.

5 INSTALAÇÕES ELÉTRICAS

Toda a obra e serviço deverão ser executados rigorosamente em consonância com o projeto básico fornecido, com os demais projetos complementares e outros projetos e ou detalhes a serem elaborados e ou modificados pela **CONTRATANTE**, com as prescrições contidas no presente memorial e demais memoriais específicos de projetos fornecidos e ou a serem elaborados, com as técnicas da **ABNT**, da **CEMIG** e outras normas abaixo citadas em cada caso particular ou suas sucessoras e Legislações Federal, Estadual e/ou Municipais vigentes e pertinentes. Caso os projetos básicos fornecidos para a execução do objeto da licitação necessitem de mudanças e/ou alterações, bem como outros projetos básicos não fornecidos ou os detalhes que não constarem nos projeto e nas especificações fornecidas, deverão ser elaborados, alterados ou modificados pela **CONTRATADA**, após esclarecidas antecipadamente todas as dúvidas juntamente com a **FISCALIZAÇÃO, com os projetistas e ou seus prepostos**, que deverá aprová-los, quando da execução das obras e ou serviços, sendo que o original em papel formato A1, em CD, arquivo formato ACAD 2006, deverá ser entregue na Superintendência de Infraestrutura, antes do início das obras e/ou serviços, bem como todas as modificações executadas no decorrer até o final da obra deverão ser cadastradas e ou alteradas pela **CONTRATADA**, e fornecidos os originais "as built" à **FISCALIZAÇÃO** quando do recebimento provisório. Nos casos em que este memorial especifica a necessidade de elaboração pela **CONTRATADA** de projetos de execução e ou detalhamento, tais projetos deverão ser apresentados levando em conta a programação dos trabalhos, bem como o tempo necessário para estudos, aprovação e eventuais ajustes. A execução, bem como novos projetos, projetos de complementações, alterações, cadastramentos, etc. deverão ser registrados no **CREA**, através de ART específica para cada caso, pela **CONTRATADA**.

Todas as obras e serviços a serem sub-empregados, desde que com autorização prévia da **FISCALIZAÇÃO**, deverão ter **ART** em separado da execução total da obra, tendo como contratante a proponente ou **CONTRATADA**, e que deverá ser entregue uma cópia na **PM ITURAMA – DPTO OBRAS**, para fins de arquivo. Quando não houver descrição do tipo de



Prefeitura Municipal de Iturama - MG

CNPJ: 18.457.242.0001.74

serviço a ser executado, o material ou equipamento a ser utilizado, seguir orientação da **FISCALIZAÇÃO** e dos respectivos projetistas de cada área em questão.

➤ **Normas Técnicas Aplicáveis e Controle.**

Além dos procedimentos técnicos indicados a seguir, terão validade contratual para todos os fins de direito, as normas editadas pela **ABNT** e demais normas pertinentes, direta e indiretamente relacionadas, com os materiais e serviços objetos do contrato de construção das obras.

A programação dos testes de ensaios deverá abranger no que couber, entre outros, os seguintes itens, e a critério da **FISCALIZAÇÃO**:

- ✓ Teste de qualidade e bom funcionamento de equipamentos e materiais elétricos.
- ✓ Teste das iluminações em geral, inclusive emergências.
- ✓ Ensaios de isolamento (tensão aplicada durante 1 minuto, 60 Hz).
- ✓ Ensaios e testes de redes elétricas.
- ✓ Outros ensaios citados nos itens a seguir, ou em normas da **ABNT, NBR's, ND's e ED's**
- ✓ **CEMIG** e outras pertinentes.
- ✓ Demais ensaios necessários e solicitados pela **FISCALIZAÇÃO**.

No caso de obras ou serviços executados com materiais e ou equipamentos fornecidos pela **CONTRATADA**, que apresentarem defeitos na execução, estes serão refeitos às custas da mesma e com material e ou equipamento às suas expensas.

Da Qualificação Técnica

A empresa **CONTRATADA** deverá ter comprovação de aptidão de desempenho técnico, por meio de atestados ou certidões fornecidas por pessoa jurídica de direito público ou privado, devidamente registrado no Conselho Regional de Engenharia, Agronomia – **CREA**, assegurando ter a mesma, juntamente com seus responsáveis técnicos, executado serviços com características semelhantes ao objeto desta licitação:

- Instalações elétricas prediais internas composta por eletrodutos em PVC, eletrodutos de ferro galvanizado.

➤ **MATERIAIS E OU EQUIPAMENTOS.**



Prefeitura Municipal de Iturama - MG

CNPJ: 18.457.242.0001.74

Observações Gerais.

Todos os materiais e ou equipamentos fornecidos pela **CONTRATADA**, deverão ser de Primeira Qualidade ou Qualidade Extra, entendendo-se primeira qualidade ou qualidade extra, o nível de qualidade mais elevado da linha do material e ou equipamento a ser utilizado, satisfazer as especificações da **ABNT**, do **INMETRO**, **NBR's**, **ND's** e **ED's CEMIG** e das demais normas citadas, e ainda, serem de qualidade, modelo, marcas e tipos especificados no projeto, nos memoriais de cada projeto, neste memorial ou nas especificações gerais, e devidamente aprovados pela **FISCALIZAÇÃO**.

Caso o material e ou equipamento especificado nos projetos e ou memoriais, tenham saído de linha, ou encontrarem-se obsoletos, deverão ser substituídos pelo modelo novo, desde que comprovada sua eficiência, equivalência e atendimento às condições estabelecidas nos projetos, especificações e contrato.

A aprovação será feita por escrito, mediante amostras apresentadas à **FISCALIZAÇÃO** antes da aquisição do material e ou equipamento. O material e ou equipamento, etc. que, por qualquer motivo, for adquirido sem aprovação da **FISCALIZAÇÃO** deverá, dentro de 72 horas, ser retirado e substituído pela **CONTRATADA**, sem ônus adicional para a **CONTRATANTE**. O mesmo procedimento será adotado no caso do material e ou equipamento entregue não corresponder à amostra previamente apresentada. Ambos os casos serão definidos pela **FISCALIZAÇÃO**. Os materiais e ou equipamentos deverão ser armazenados em locais apropriados, cobertos ou não, de acordo com sua natureza, ficando sua guarda sob a responsabilidade da **CONTRATADA**.

É vedada a utilização de materiais e ou equipamentos improvisados e ou usados, em substituição aos tecnicamente indicados para o fim a que se destinam, assim como não será tolerado adaptar peças, seja por corte ou outro processo, de modo a utilizá-las em substituição às peças recomendadas e de dimensões adequadas.

Não será permitido o emprego de materiais e ou equipamentos usados e ou danificados. Quando houver motivos ponderáveis para a substituição de um material e ou equipamento especificado por outro, a **CONTRATADA**, em tempo hábil, apresentará, por escrito, por intermédio da **FISCALIZAÇÃO**, a proposta de substituição, instruindo-a com as razões determinadas do pedido de orçamento comparativo, de acordo com o que reza o contrato entre as partes sobre a equivalência. O estudo e aprovação pela fiscalização, dos pedidos de substituição, só serão efetuados quando cumpridas as seguintes exigências:

- Declaração de que a substituição se fará sem ônus para a **CONTRATANTE**, no caso de materiais e ou equipamentos equivalentes.



Prefeitura Municipal de Iturama - MG

CNPJ: 18.457.242.0001.74

- Apresentação de provas, pelo interessado, da equivalência técnica do produto proposto ao especificado, compreendendo como peça fundamental o laudo do exame dos materiais, efetuado por laboratório tecnológico idôneo, à critério da **FISCALIZAÇÃO**.
- Indicação de marca, nome de fabricante ou tipo comercial, que se destinam a definir o tipo e o padrão de qualidade requerida.
- A substituição do material e ou equipamento especificado, de acordo com as normas da **ABNT, NBR's, ND's e ED's CEMIG** só poderá ser feita quando autorizada pela **FISCALIZAÇÃO** e nos casos previstos no contrato.
- Outros casos não previstos serão resolvidos pela **FISCALIZAÇÃO**, após satisfeitas as exigências dos motivos ponderáveis ou aprovada a possibilidade de atendê-las.

A **FISCALIZAÇÃO** deverá ter livre acesso a todos os almoxarifados de materiais, equipamentos, ferramentas, etc., para acompanhar os trabalhos e conferir marcas, modelos, especificações, prazos de validade, etc. Material, equipamento ou serviço equivalente tecnicamente é aquele que apresenta as mesmas características técnicas exigidas, ou seja, de igual valor, desempenham idêntica função e se presta às mesmas condições do material, equipamento ou serviço especificado.

➤ **CANTEIRO DE OBRAS.**

Segurança em geral.

Toda a área do canteiro deverá ser sinalizada, através de placas, quanto à movimentação de veículos, indicações de perigo, instalações e prevenção de acidentes. Todos os panos, estopas, trapos oleosos e outros elementos que possam ocasionar fogo deverão ser mantidos em recipiente de metal e removidos da edificação, cada noite, e sob nenhuma hipótese serão deixados acumular. Todas as precauções deverão ser tomadas para evitar combustão espontânea.

Deverá ser prevista uma equipe de segurança interna para controle e vigia das instalações, almoxarifados, portaria e disciplina interna, cabendo à **CONTRATADA** toda a responsabilidade por quaisquer desvios ou danos, furtos, decorrentes da negligência durante a execução das obras até a sua entrega definitiva. Deverá ser obrigatória pelo pessoal da obra, a utilização de equipamentos de segurança, como botas, capacetes, cintos de segurança, óculos, máscaras e demais proteções de acordo com as Normas de Segurança do Trabalho. Todos os funcionários devem ter o Curso de 40 horas da NR-10 – Instalações e Serviços em Eletricidade - realizados a menos de dois anos.



Prefeitura Municipal de Iturama - MG

CNPJ: 18.457.242.0001.74

➤ **NORMAS TÉCNICAS DA ABNT APLICÁVEIS.**

As normas abaixo e ou suas sucessoras, bem como as demais não citadas neste e nos demais itens a seguir e que se referem ao objeto da obra deverão ser os parâmetros mínimos a serem obedecidos para sua perfeita execução. Os casos não abordados serão definidos pela **FISCALIZAÇÃO**, de maneira a manter o padrão de qualidade previsto para a obra em questão e de acordo com as normas vigentes nacionais ou internacionais, e as melhores técnicas preconizadas para o assunto.

➤ **Instalações elétricas e sistemas diversos.**



ASA American Standard Association.

CEMIG:

ND – 5.1 Instalações Básicas de Redes de Distribuição

ND – 3.4 Projetos de Iluminação Pública

IEC International Electrical Commission.

MB-211 Condutores elétricos isolados com composto termoplástico polivinílico.

MB-240 Fita isolante adesiva de cloreto de polivinílico.

NBR- Plugues e Tomadas de Uso Geral

NBR-4113 Fusíveis rolham e cartucho.

NBR-5037 Fitas adesivas sensíveis a pressão para fins de isolamento elétrica.

NBR-5111 Fios de cobre nu de seção circular para fins elétricos.

NBR-5033 Roscas Edson

NBR-5112 Porta lâmpadas de rosca Edison.

NBR-5121 Lâmpadas elétricas incandescentes para iluminação geral.

NBR-5123 Relê Fotoelétrico para Iluminação Pública

NBR-5159 Ensaios de fios de cobre nu de seção circular para fins elétricos.

NBR-5160 Lâmpada Fluorescente para Iluminação Geral

NBR-5281 Condutores elétricos isolados e composto termoplástico polivinílico (PVC) até 600V e 69°C.

NBR-5361 Disjuntores de Baixa Tensão

NBR-5283 Disjuntores em caixas moldadas.

NBR-5288 Determinação das características isoladas composto termoplástico.



Prefeitura Municipal de Iturama - MG

CNPJ: 18.457.242.0001.74

NBR-5290 Disjuntores em caixas moldadas.

NBR-5311 Fusíveis – Rolha

NBR-5349 Cabos nu de cobre.

NBR-5354 Requisitos gerais para material de instalações elétricas prediais.

NBR-5361 Disjuntores secos de baixa tensão.

NBR-5370 Conectores empregados em ligações de condutores elétricos de cobre.

NBR-5382 Verificação de Iluminação de Interiores.

NBR-5386 Disjuntores secos de baixa tensão.

NBR-5410 Instalações Elétricas de Baixa Tensão

NBR-5413 Iluminâncias de Interiores.

NBR-5414 Execução de instalações elétricas de baixa tensão.

NBR-5419 Proteção de Edificações Contra Descargas Elétricas Atmosféricas

NBR-5444 Símbolos Gráficos para Instalações Elétricas Prediais

NBR-5461 Iluminação.

NBR-5470 Instalação de baixa tensão - terminologia

NBR-5471 Condutores Elétricos – terminologia

NBR-5473 Instalação Elétrica Predial

NBR-5598 Eletrodutos rígidos de aço carbono.

NBR-6120 Eletrodutos de PVC rígido.

NBR-6147 Plugues e Tomadas para Uso Doméstico.

NBR-6148 Condutores Elétricos com Isolação Sólida Extrudada de Cloreto de Polivinila (PVC) para Tensões até 750 Volts sem Cobertura.

NBR-6150 Eletrodutos de PVC Rígido.

NBR-6244 Fios e Cabos Elétricos - Ensaio de Resistência à Chama

NBR-6253 Fusíveis Cartucho

NBR-6256 a 6263 Plugues e Tomadas de Uso Doméstico - Ensaio

NBR-6264 Plugues e Tomadas de Uso Doméstico - Funcionamento dos Contato Terra

NBR-6265 Plugues e Tomadas de Uso Doméstico - Movimento de Conexão e Desconexão – Durabilidade

NBR-6266 Tomadas de Uso Doméstico - Ensaio de Ciclagem Térmica

NBR-6267 Plugues e Tomadas de Uso Doméstico - Proteção Contra Choque Elétrico

NBR-6516 Starter - A Descarga Luminescente

NBR-6527 Interruptores de Uso Doméstico

NBR-6689 Requisitos Gerais para Condutos de Instalações Elétricas Prediais.

NBR-6791 Porta Fusíveis - Rolha e Cartucho

NBR-6808 Quadros Gerais de Baixa Tensão.



Prefeitura Municipal de Iturama - MG

CNPJ: 18.457.242.0001.74

NBR-6854 Aparelhos de iluminação para interiores.

NBR-6980 Cabos e Cordões Flexíveis com Isolação Extrudada de Cloreto de Polivinila (PVC) para Tensões até 750V

NBR-7863 Aparelhos de Conexão (Junção e ou Derivação) para Instalações Elétricas, Domésticas e Similares

NBR-7864 Aparelhos de Conexão para Instalações Elétricas, Domésticas e Similares - Proteção Contra Choques Elétricos

NBR-8176 Disjuntores de Baixa Tensão – Ensaio

NBR-9122 Dispositivos Fusíveis de Baixa Tensão para Uso Doméstico

NBR-9311 Cabos Elétricos Isolados – Designação

NBR-9312 Receptáculo para Lâmpadas Fluorescentes e Starter

NBR-9886 Cabo Telefônico Interno - CCI - Isolado com Cloreto de Polivinila (PVC) e Revestimento Externo de Cloreto de Polivinila (PVC)

NBR-10496 Cabo Telefônico CTP-PB Isolado com Cloreto de Polivinila (PVC), Protegido por Revestimento de Cloreto de Polivinila (PVC) e capa de Chumbo

NBR-10501 Cabo Telefônico CI Isolado com Cloreto de Polivinila (PVC), Blindado com Fita de Alumínio e Revestimento Externo Cloreto de Polivinila (PVC)

NBR-10637 Bloco Autônomo de Iluminação de Segurança para Balizamento e Aclaramento

NBR-10898 Sistema de Iluminação de Emergência

NBR-11839 Dispositivos - Fusíveis de Baixa Tensão para Proteção de Semicondutores

NBR-11840 Dispositivos - Fusíveis de Baixa Tensão

NEC National Electric Code.

NEMA National Electrical Manufacturers Association.

NFPA National Fire Protection Association.

TB-47 Vocabulário de termos de telecomunicações.

VDE Verbandes Deutscher Elektrote.

➤ **Segurança**

NBR-6494 Segurança nos Andaimos

NBR-7678 Segurança na Execução de Obras e Serviços de Construção

NBR-8681 Ações e Segurança nas Estruturas

NR-10 Instalações e Serviços em Eletricidade

INSTALAÇÕES.



Prefeitura Municipal de Iturama - MG

CNPJ: 18.457.242.0001.74

OBSERVAÇÕES GERAIS:

A proponente deverá verificar “in loco” todo e qualquer tipo de instalações, obras e serviços existentes e adjacentes, instalações incompletas, passagens de instalações existentes, alimentações, despejos, locais de passagem das redes públicas, e de implantação das obras e serviços, e compará-las com os projetos, para que sejam incluídos na planilha de orçamento todos os itens necessários à execução final de todas as instalações, obras e serviços em perfeito funcionamento, inclusive execução de todas as alimentações, derivações, interligações necessárias às mesmas (mesmo que conste nos capítulos a seguir como existentes, deverão ser objeto de verificação “In Loco” e incluídas ou não na planilha), assim como desvios, refazimentos, remanejamentos, demolições, etc., alterações e complementações dos projetos fornecidos, sendo, portanto de inteira responsabilidade da mesma toda a execução e fornecimento dos materiais, equipamentos e mão de obra necessários, a todas as instalações abaixo descritas, ou indicadas nas peças gráficas fornecidas, mesmo que constem apenas dos memoriais ou de alguma peça gráfica fornecida ou do Edital, cabendo neste caso à CONTRATADA a elaboração dos respectivos projetos executivos definitivos, e o levantamento “as built” após a execução final. Algumas recomendações abaixo, pontos em instalações específicas, equipamentos, necessários à obra, mesmo que não conste dos projetos fornecidos, mas presumidamente necessárias, deverão ser executadas às custas da CONTRATADA.

Algum tipo de instalação constante abaixo ou no projeto elétrico, e cujo projeto complementar não contemple deverá ser executada pela **CONTRATADA** e com projeto às suas expensas, obedecendo-se sempre às recomendações anteriores - Observações Gerais, acima descrito.

Em todas as instalações, as marcas que não foram contempladas neste memorial ou nos projetos deverão ser indicadas pela **FISCALIZAÇÃO**, sempre se levando em conta o item Observações sobre Materiais e ou Equipamentos.

Todas as tubulações e conexões deverão ser montadas, de modo que a marca fique visível para inspeção da **FISCALIZAÇÃO**. Os detalhes de locação e posição dos quadros elétricos deverão ser executados conforme detalhe específico constante do projeto elétrico, ou definição da **FISCALIZAÇÃO**. Deverão ser feitos enchimentos previstos ou não nos projetos, em alvenarias, pisos, estruturas, tetos, etc., para embutir instalações e quadros diversos, quando não indicados.

Instalação de condutores elétricos e de sistemas diversos.



Prefeitura Municipal de Iturama - MG

CNPJ: 18.457.242.0001.74

As cores padronizadas para fiação serão as seguintes:

- 1) fases - vermelho, preto e branco.
- 2) neutro - azul.
- 3) retorno - amarelo ou cinza.
- 4) terra - verde.

A fiação e cabagem de baixa tensão serão executadas conforme bitolas e tipos indicados nos memoriais descritivos e nos desenhos do projeto. Toda a fiação será em cabos de cobre do tipo flexível das marcas já especificadas. As conexões e ligações deverão ser nos melhores critérios para assegurar durabilidade, perfeita isolação e ótima condutividade elétrica. Não serão aceitas emendas nos circuitos alimentadores principais e secundários, a interligação dos quadros deverá ser feita sempre, em cabos com um só lance. As emendas e derivações dos condutores deverão ser executadas de modo a assegurarem resistência mecânica adequada e contato elétrico perfeitos e permanente por meio de conectores apropriados, as emendas serão sempre efetuadas em caixas de passagem com dimensões apropriadas. Igualmente o desencapamento dos fios, para emendas será cuidadoso, só podendo ocorrer nas caixas.

Os condutores só poderão ter emendas nas caixas de passagem, devendo nesses pontos, serem devidamente isolados com fita de auto fusão e fita isolante, para cabos de baixa tensão, sendo as emendas devidamente estanhadas. O isolamento das emendas e derivação deverá ter características no mínimo equivalente às dos condutores utilizados.

As emendas dos condutores das caixas externas poderão ser executadas com terminais de perfuração e protegidas com fita de auto fusão, e posteriormente recobertas com fita isolante normal e deverão ser previamente aprovados pela **FISCALIZAÇÃO**. Todos os materiais e conectores, serão de cobre de alta condutividade, estanhados e com espessura conforme especificações do NEC. No caso de condutores serem puxados por métodos mecânicos, não deverão ser submetidos a tração maior que a permitida pelo fabricante do cabo, responsabilizando-se a **CONTRATADA** pelos eventuais danos às características físicas e/ou elétricas do condutor.

Os fios e cabos deverão ser cobertos com lubrificantes adequados de forma a facilitar sua introdução nos eletrodutos. O uso de lubrificantes na enfição deverá ser restrito a tipos de efeito neutro sobre os eletrodutos, condutores e seus revestimentos e isentos de quaisquer impurezas, especialmente materiais abrasivos e a tipos que não adiram de maneira permanente aos cabos e fios. Utilizar talco ou parafina.



Prefeitura Municipal de Iturama - MG

CNPJ: 18.457.242.0001.74

Todos os condutores deverão ter suas superfícies limpas e livres de talhos, recortes de quaisquer imperfeições. As ligações dos condutores aos bornes de aparelhos e dispositivos deverão obedecer aos seguintes critérios:

- Fios de seção igual ou menor que 6 mm², sob pressão de parafuso, ou conforme determinado no projeto.
- Cabos e cordões flexíveis de seção igual ou menor que 4mm² com as pontas dos condutores previamente endurecidos com soldas de estanho, ou conforme determinado no projeto.
- Condutores de seção maior que acima especificados, por conectores e terminais de compressão e/ou terminais desconectáveis.

Antes da montagem do acabamento final de cada ponto esta identificação deverá ser conferida pela **FISCALIZAÇÃO**, e que deverá dar sua aprovação no Diário de Obras.

O cabo neutro será do tipo isolado.

Vide outras observações que deverão ser seguidas rigorosamente no projeto elétrico.

Processo Executivo

Entrada de Energia

Os serviços relacionados com a entrada de energia serão entregues completos, com a ligação definitiva. A execução da instalação de entrada de energia deverá obedecer aos padrões de concessionária de energia elétrica local. A Contratada terá a responsabilidade de manter com a concessionária os entendimentos necessários à aprovação da instalação e à ligação da energia elétrica.

O Padrão de entrada de energia será aéreo e saída subterrânea com disjuntor bipolar de 63 A.

Corte

Os eletrodutos deverão ser cortados perpendicularmente ao seu eixo longitudinal, conforme disposição da NBR 5410.

Dobramento

Não serão permitidos, em uma única curva, ângulos maiores que 90°, conforme NBR 5410. O número de curvas entre duas caixas não poderá ser superior a 3 de 90° ou equivalente a 270°, conforme disposição da NBR 5410. O curvamento dos eletrodutos metálicos deverá ser



Prefeitura Municipal de Iturama - MG

CNPJ: 18.457.242.0001.74

executado a frio, sem enrugamento, amassaduras, avarias do revestimento ou redução do diâmetro interno. O curvamento dos eletrodutos em PVC deverá ser executado adotando os seguintes procedimentos:

- cortar um segmento do eletroduto a encurvar, com comprimento igual ao arco da curva a executar e abrir roscas nas duas extremidades;
- vedar uma das extremidades por meio de um tampão rosqueado, de ferro, provido de punho de madeira para auxiliar o manuseio da peça, e preencher a seguir o eletroduto com areia e serragem; após adensar a mistura areia/serragem, batendo lateralmente na peça, vedar a outra extremidade com um tampão idêntico ao primeiro;
- mergulhar a peça em uma cuba contendo glicerina aquecida a 140°C, por tempo suficiente que permita o encurvamento do material; o tamanho da cuba e o volume do líquido serão os estritamente necessários à operação;
- retirar em seguida a peça aquecida da cuba e procurar encaixá-la num molde de madeira tipo meia-cana, tendo o formato (raio de curvatura e comprimento do arco) igual ao da curva desejada, cuidando para evitar o enrugamento do lado interno da curva; o resfriamento da peça deve ser natural.

Roscas

As roscas deverão ser executadas segundo o disposto na NBR 6414. O corte deverá ser feito aplicando as ferramentas na sequência correta e, no caso de cossinetes, com ajuste progressivo.

O rosqueamento deverá abranger, no mínimo, cinco fios completos de rosca. Após a execução das roscas, as extremidades deverão ser limpas com escova de aço e escareadas para a eliminação de rebarbas. Os eletrodutos ou acessórios que tiverem as roscas com uma ou mais voltas completas ou fios cortados deverão ser rejeitados, mesmo que a falha não se situe na faixa de aperto.

Conexões e Tampões

As emendas dos eletrodutos só serão permitidas com o emprego de conexões apropriadas, tais como luvas ou outras peças que assegurem a regularidade da superfície interna, bem como a continuidade elétrica. Serão utilizadas graxas especiais nas roscas, a fim de facilitar as conexões e evitar a corrosão, sem que fique prejudicada a continuidade elétrica do sistema.



Prefeitura Municipal de Iturama - MG

CNPJ: 18.457.242.0001.74

Durante a construção e montagem, todas as extremidades dos eletrodutos, caixas de passagem e condutores deverão ser vedados com tampões e tampas adequadas. Estas proteções não deverão ser removidas antes da colocação da fiação. Nos eletrodutos de reserva, após a limpeza das rosas, deverão ser colocados tampões adequados em ambas as extremidades, com sondas constituídas de fios de aço galvanizado 16 AWG.

Os eletrodutos metálicos, incluindo as caixas de chapa, deverão formar um sistema de aterramento contínuo. Os eletrodutos subterrâneos deverão ser instalados com declividade mínima de 0,5 %, entre poços de inspeção, de modo a assegurar a drenagem. Nas travessias de vias, os eletrodutos serão instalados em envelopes de concreto, com face superior situada, no mínimo, 1 m abaixo do nível do solo.

Os eletrodutos embutidos nas lajes serão colocados sobre os vergalhões da armadura inferior. Todas as aberturas e bocas dos dutos serão fechadas para impedir a penetração de nata de cimento durante a colocação do concreto nas formas. Os eletrodutos nas peças estruturais de concreto armado serão posicionados de modo a não suportarem esforços não previstos, conforme disposição da NBR 5410.

Nas juntas de dilatação, a tubulação será seccionada e receberá caixas de passagens, uma de cada lado das juntas.

Em uma das caixas, o duto não será fixado, permanecendo livre. Outros recursos poderão ser utilizados, como por exemplo a utilização de uma luva sem rosca do mesmo material do duto para permitir o seu livre deslizamento. Nas paredes de alvenaria os eletrodutos serão montados antes de serem executados os revestimentos. As extremidades dos eletrodutos serão fixadas nas caixas por meio de buchas e arruelas rosqueadas. Após a instalação, deverá ser feita verificação e limpeza dos eletrodutos por meio de mandris passando de ponta a ponta, com diâmetro aproximadamente 5 mm menor que o diâmetro interno dos eletrodutos flexíveis.

As curvas nos tubos metálicos flexíveis não deverão causar deformações ou redução do diâmetro interno, nem produzir aberturas entre as espiras metálicas de que são constituídos. O raio de qualquer curva em tubo metálico flexível não poderá ser inferior a 12 vezes o diâmetro interno do tubo. A fixação dos tubos metálicos flexíveis não embutidos será feita por suportes ou braçadeiras com espaçamento não superior a 30 cm. Os tubos metálicos flexíveis serão fixados às caixas por meio de peças conectadas à caixa, através de buchas e arruelas, prendendo os tubos por pressão do parafuso. Não serão permitidas emendas em tubos flexíveis, formando trechos contínuos de caixa a caixa.

As instalações elétricas de alimentação dos quadros de distribuição e medição, serão executadas dentro de eletrodutos em PVC-rígido, ante-chama, conforme NBR 6510, embutidos e sobrepostos (de acordo com projeto) na alvenaria, sendo que nas caixas de saída da fiação das luminárias bem como nas derivações utilizaremos eletrodutos de 1" e 3/4", simples, de



Prefeitura Municipal de Iturama - MG

CNPJ: 18.457.242.0001.74

acordo com o projeto elétrico. Deverá ser obedecida a taxa de ocupação de 40% da área conforme Norma NBR 5410.

No pavimento térreo os eletrodutos deverão ser embutidos na parede (alvenaria ou gesso), tendo sua continuidade no teto de forma sobreposta, fixados no teto de acordo com o trajeto sugerido no projeto. No pavimento superior os eletrodutos devem ser embutidos na parede (alvenaria ou gesso) e sobrepostos e fixados na parte superior da laje.

Eletrodutos. Expostos

As extremidades dos eletrodutos, quando não rosqueadas diretamente em caixas ou conexões, deverão ser providas de buchas e arruelas roscadas. Na medida do possível, deverão ser reunidas em um conjunto. As uniões deverão ser convenientemente montadas, garantindo não só o alinhamento, mas também o espaçamento correto, de modo a permitir o rosqueamento da parte móvel sem esforços. A parte móvel da união deverá ficar, no caso de lances verticais, do lado superior. Em lances horizontais ou verticais superiores a 10m deverão ser previstas juntas de dilatação nos eletrodutos.

Caixas

Deverão ser utilizadas caixas:

- nos pontos de entrada e saída dos condutores;
- nos pontos de emenda ou derivação dos condutores;
- nos pontos de instalação de aparelhos ou dispositivos;
- nas divisões dos eletrodutos;
- em cada trecho contínuo, de quinze metros de eletrodutos, para facilitar a passagem ou substituição de condutores.

Nas redes de distribuição, a utilização de caixas será efetuada da seguinte forma, quando não indicadas nas especificações ou no projeto:

- caixas de alvenaria do tipo ZB (ver projeto);

As caixas com equipamentos, para instalação aparente, deverão seguir as indicações de projeto. As caixas de arandelas e de tomadas altas serão instaladas de acordo com as indicações do projeto, ou, se este for omissivo, em posição adequada, a critério da Fiscalização. As diferentes caixas de uma mesma sala serão perfeitamente alinhadas e dispostas de forma a apresentar uniformidade no seu conjunto.



Prefeitura Municipal de Iturama - MG

CNPJ: 18.457.242.0001.74

Enfição

Só poderão ser enfiados nos eletrodutos condutores isolados para 600V ou mais e que tenham proteção resistente à abrasão. A enfição só poderá ser executada após a conclusão dos seguintes serviços:

- Eletrodutos;
- Caixas

Antes da enfição, os eletrodutos deverão ser secos com estopa e limpos pela passagem de bucha embebida em verniz isolante ou parafina. Para facilitar a enfição, poderão ser usados lubrificantes como talco, parafina ou vaselina industrial. Para auxiliar a enfição poderão ser usados fios ou fitas metálicas.

As emendas de condutores somente poderão ser feitas nas caixas, não sendo permitida a enfição de condutores emendados, conforme disposição da NBR 5410. O isolamento das emendas e derivações deverá ter, no mínimo, características equivalentes às dos condutores utilizados.

A enfição será feita com o menor número possível de emendas, caso em que deverão ser seguidas as prescrições abaixo:

- limpar cuidadosamente as pontas dos fios a emendas;
- para circuitos de tensão entre fases inferior a 240V, isolar as emendas com fita isolante formar espessura igual ou superior à do isolamento normal do condutor;
- executar todas as emendas dentro das caixas.

Nas tubulações de pisos, somente iniciar a enfição após o seu acabamento. Todos os condutores de um mesmo circuito deverão ser instalados no mesmo eletroduto. Condutores em trechos verticais longos deverão ser suportados na extremidade superior do eletroduto, por meio de fixador apropriado, para evitar a danificação do isolamento na saída do eletroduto, e não aplicar esforços nos terminais.

Instalação de Cabos

Os condutores deverão ser identificados com o código do circuito por meio de indicadores, firmemente presos a estes, em caixas de junção, chaves e onde mais se faça necessário. As emendas dos cabos de 240V a 1000V serão feitas com conectores de pressão ou luvas de aperto ou compressão. As emendas, exceto quando feitas com luvas isoladas, deverão ser revestidas com fita de borracha moldável até se obter uma superfície uniforme, sobre a qual serão aplicadas, em meia sobreposição, camadas de fita isolante adesiva. A



Prefeitura Municipal de Iturama - MG

CNPJ: 18.457.242.0001.74

espessura da reposição do isolamento deverá ser igual ou superior à camada isolante do condutor. As emendas dos cabos com isolamento superior a 1000V deverão ser executadas conforme recomendações do fabricante.

Instalação de Cabos em Linhas Subterrâneas

Em linhas subterrâneas, os condutores não poderão ser enterrados diretamente no solo, devendo, obrigatoriamente, ser instalados em manilhas, em tubos de aço galvanizado a fogo dotados de proteção contra corrosão ou, ainda, outro tipo de dutos que assegurem proteção mecânica aos condutores e permitam sua fácil substituição em qualquer tempo. Os condutores que saem de trechos subterrâneos e sobem ao longo de paredes ou outras superfícies deverão ser protegidos por meio de eletroduto rígido, esmaltado ou galvanizado, até uma altura não inferior a 3 metros em relação ao piso acabado, ou até atingirem a caixa protetora do terminal.

Na enfição das instalações subterrâneas, os cabos não deverão estar sujeitos a esforços de tração capazes de danificar sua capa externa ou o isolamento dos condutores. Todos os condutores de um circuito deverão fazer parte do mesmo duto.

Instalação de Cabos em Dutos e Eletrodutos

A enfição de cabos deverá ser precedida de conveniente limpeza dos dutos e eletrodutos, com ar comprimido ou com passagem de bucha embebida em verniz isolante ou parafina. O lubrificante para facilitar a enfição, se necessário, deverá ser adequado à finalidade e compatível com o tipo de isolamento dos condutores. Podendo ser usados talco industrial neutro e vaselina industrial neutra, porém, não será permitido o emprego de graxas. Emendas ou derivações de condutores só serão aprovadas em caixas de junção. Não serão permitidas, de forma alguma, emendas dentro de eletrodutos ou dutos. As ligações de condutores aos bornes de aparelhos e dispositivos deverão obedecer aos seguintes critérios:

- cabos e cordões flexíveis, de bitola igual ou menor que 4 mm², terão as pontas dos condutores previamente endurecidas com soldas de estanho;
- condutores de seção maior que os acima especificados serão ligados, sem solda, por conectores de pressão ou terminais de aperto.

- Dos condutores.



Prefeitura Municipal de Iturama - MG

CNPJ: 18.457.242.0001.74

Será utilizado condutores unipolares de cobre com isolamento em PVC 70 graus centígrados 750 V, ante-chama e flexível (cabinho), sendo que todas as emendas serão estanhadas e isoladas com fita isolante adequadas.

As prumadas (alimentação) serão em cabos de cobre com isolamento em PVC 70graus/1kv(sintenax), sendo que todas as s emendas serão estanhadas, isoladas com fita de auto fusão e depois isoladas com fita isolante comum.

As descidas para as tomadas de correntes far-se-ão através de eletrodutos de PVC rígido, ante-chama conforme NBR 6510.

Os cabos deverão estar disponíveis nas cores: Vermelho, Preto, Branco, Amarelo, azul e verde.

As características dos condutores de 750v são:

- ✓ Os Cabos deverão estar disponíveis nas Bitolas previstas em projeto;
- ✓ Os Cabos deverão ter isolamento de no mínimo 750V;
- ✓ Deverá possuir isolamento não propagante a Chamas;
- ✓ Deverá estar em conformidade com a NBR NM 247-3;
- ✓ Deverá possuir Certificado ISO 9001:2008;

Características do condutor 1Kv flexível de cobre: têmpera mole, encordoamento Classe 4 ou Classe 5. Isolação de PVC/A 70°C – composto termoplástico extrudado à base de policloreto de vinila, com características especiais para não propagação e autoextinção do fogo. Cobertura de PVC/ST1 70°C – composto termoplástico extrudado à base de policloreto de vinila. Cores da Cobertura: Preto, azul, verde, branco e vermelho. Norma aplicável NBR 7288. Temperatura Máxima do Condutor:

- ✓ 70°C em regime permanente;
- ✓ 100°C em regime de sobrecarga;
- ✓ 160°C em regime de curto-circuito;

- Dos Disjuntores:

Os disjuntores deverão ter as seguintes características;

- ✓ Deverá ser padrão mini disjuntor de atuação lenta;



Prefeitura Municipal de Iturama - MG

CNPJ: 18.457.242.0001.74

- ✓ Deverá possuir curva tipo C;
- ✓ Deverá ser unipolar; bipolar e trifásico, de acordo com o circuito.
- ✓ Deverá atuar em corrente conforme demanda de carga (Vide tabela de Carga Projeto);
- ✓ Deverá possuir Icu de 4.5kA;
- ✓ Deverá seguir a norma NBR/IEC 60.947-2;

Nota: É proibido a utilização de disjuntores unipolares em circuitos bipolares e tripolares.

Todos os disjuntores serão termomagnéticos, com disparo retardado da norma DIN curva "C". Deverá ser instalado pára-raio de baixa tensão (DPS) nos quadros (conforme projeto elétrico), a fim de evitarmos queima de equipamentos ocasionados por descargas atmosféricas, provenientes de retorno através da rede CEMIG

- Tomadas e Interruptores:

Todos os interruptores e tomadas deverão ser de material ABS polido na cor Branco e com tensões e correntes definidos em projeto.

6 INSTALAÇÕES HIDRÁULICAS

A instalação hidráulica tem por objetivo garantir o fornecimento de água na praça possibilitando dessa forma a irrigação dos canteiros e a manutenção do paisagismo. A ligação de água deve seguir as especificações da concessionária de fornecimento **COPASA**. A ligação entre os pontos deve ser realizada em tubo de aço galvanizado. Uma torneira modelo de jardim deve ser instalada após o hidrômetro conforme projeto. A instalação hidráulica deve seguir NBR 5626.

Iturama/MG, 13 de DEZEMBRO de 2023

HENRIQUE MARTINS

QUEIROZ:09973195698

Assinado de forma digital por
HENRIQUE MARTINS
QUEIROZ:09973195698
Dados: 2023.12.14 11:23:10 -03'00'

Henrique M. Queiroz

Engenheiro Civil - MG-209813/D



ESTADO DE MINAS GERAIS
Secretaria de Estado de Infraestrutura e Mobilidade
Superintendência de Obras Públicas
Diretoria de Engenharia e Qualidade

MEMÓRIA DE CÁLCULO DE QUANTITATIVOS

PREFEITURA MUNICIPAL DE ITURAMA

DATA: 14/12/2023

OBRA: CONSTRUÇÃO DE PRAÇA NO BAIRRO JARDIM CARLIFÓRNIA

ENDEREÇO: AVENIDA JOSÉ DE FREITAS NUNES, RUA SANTA LÚCIA, ENTRE RUA 3 E RUA 4 - BAIRRO JARDIM CALIFÓRNIA - ITURAMA/MG

ITEM	FONTE	CÓDIGO	DESCRIÇÃO	UNID.	QUANT.	MEMÓRIA/OPERAÇÕES DE CÁLCULO
1			SERVIÇOS PRELIMINARES			
1.1	SEINFRA	ED-28427	FORNECIMENTO E COLOCAÇÃO DE PLACA DE OBRA EM CHAPA GALVANIZADA (3,00 X 1,5 0 M) - EM CHAPA GALVANIZADA 0,26 AFIXADAS COM REBITES 540 E PARAFUSOS 3/8, EM ESTRUTURA METÁLICA VIGA U 2" ENRIJECIDA COM METALON 20 X 20, SUPORTE EM EUCALIPTO AUTOCLAVADO PINTADAS	UNI	1,00	UMA UNIDADE CONFORME NECESSIDADE DO RECURSO
1.2	SEINFRA	ED-50703	LIMPEZA DE TERRENO, INCLUSIVE CAPINA, RASTELAMENTO COM AFASTAMENTO ATÉ VINTE (20) METROS E QUEIMA CONTROLADA	M²	5.424,40	DIMENSÕES DO TERRENO 135,61 X 40,00
1.3	SEINFRA	ED-51124	REGULARIZAÇÃO E COMPACTAÇÃO DE TERRENO COM ROLO VIBRATÓRIO	M²	5.424,40	DIMENSÕES DO TERRENO 135,61 X 40,01
1.4	SEINFRA	RO-40159	Escavação, carga e transporte de material de 1ª categoria - executado com escavadeira de 1,40 m³ e caminhão basculante de 12 m³ e com caminho de serviço em leito natural - DMT de 2.500 a 3.000 m	M³	1.084,88	ÁREA DO TERRENO X 0,20 M DE ESPESSURA
1.5	SEINFRA	ED-16349	LOCAÇÃO DE CONTAINER COM ISOLAMENTO TÉRMICO, TIPO 2, PARA ESCRITÓRIO DE OBRA COM SANITÁRIO CONTENDO UM (1) VASO SANITÁRIO E UM (1) LAVATÓRIO, COM MEDIDAS REFERENCIAIS DE (6) METROS COMPRIMENTO, (2,3) METROS LARGURA E (2,5) METROS ALTURA ÚTIL INTERNA, INCLUSIVE AR CONDICIONADO E LIGAÇÕES ELÉTRICAS E HIDROSSANITÁRIAS INTERNAS, EXCLUSIVE MOBILIZAÇÃO/DESMOBILIZAÇÃO E LIGAÇÕES PROVISÓRIAS EXTERNAS	mês	3,00	3 MESES DE EXECUÇÃO CONFORME CRONOGRAMA
1.6	SEINFRA	ED-50155	LOCAÇÃO DE BANHEIRO QUÍMICO, DIMENSÃO (110X120X230)CM, LINHA PADRÃO, CONTENDO UMA (1) PIA/HIGIENIZADOR DE MÃOS, INCLUSIVE MANUTENÇÃO E MOBILIZAÇÃO/DESMOBILIZAÇÃO	MÊS	3,00	3 MESES PARA A EXECUÇÃO DA OBRA
1.7	SEINFRA	ED-50150	LIGAÇÃO DE ÁGUA PROVISÓRIA PARA CANTEIRO, INCLUSIVE HIDRÔMETRO E CAVALETE PARA MEDIÇÃO DE ÁGUA - ENTRADA PRINCIPAL, EM AÇO GALVANIZADO DN 20MM (1/2") - PADRÃO CONCESSIONÁRIA	UNI	1,00	LIGAÇÃO DE ÁGUA
1.8	SEINFRA	ED-50151	LIGAÇÃO PROVISÓRIA DE LUZ E FORÇA-PADRÃO PROVISÓRIO 30KVA	UNI	1,00	LIGAÇÃO DE ENERGIA
1.9	SEINFRA	ED-48444	DEMOLIÇÃO DE CONCRETO SIMPLES - COM EQUIPAMENTO PNEUMÁTICO, INCLUSIVE AFASTAMENTO	M³	10,98	ÁREA TRANSVERSAL DA GUIA (0,15 X 0,20) X METRAGEM LINEAR DE GUIA (365,97) = GUIA DE CONCRETO EXISTENTE
1.10	SEINFRA	ED-50276	LOCAÇÃO TOPOGRÁFICA ACIMA DE CINQUENTA (50) PONTOS REFERENCIAIS, INCLUSIVE ESTACA (PIQUETE) DE MARCAÇÃO	UNI	85,00	CONSIDERANDO MARCAÇÃO A CADA 10 METRO DE GUIA 850/10 = 85
1.11	SEINFRA	ED-50392	MOBILIZAÇÃO E DESMOBILIZAÇÃO DE OBRA EM CENTRO URBANO OU REGIÃO LÍMITROFE COM VALOR ATÉ O VALOR DE 1.000.000,00	%	0,50	VALOR DO EMPREENDIMENTO X 0,005 = 3081,28
2			CALÇAMENTO E GUIAS E RAMPAS DE ACESSIBILIDADE			
2.1	SEINFRA	ED-51148	RAMPA PARA ACESSO DE DEFICIENTE, EM CONCRETO SIMPLES FCK = 25 MPA, DESEMPENADA, COM PINTURA INDICATIVA, 02 DEMÃOS	UNI	6,00	CONFORME PROJETO ARQUITETÔNICO



ESTADO DE MINAS GERAIS
Secretaria de Estado de Infraestrutura e Mobilidade
Superintendência de Obras Públicas
Diretoria de Engenharia e Qualidade

MEMÓRIA DE CÁLCULO DE QUANTITATIVOS

PREFEITURA MUNICIPAL DE ITURAMA

DATA: 14/12/2023

OBRA: CONSTRUÇÃO DE PRAÇA NO BAIRRO JARDIM CARLIFÓRNIA

ENDEREÇO: AVENIDA JOSÉ DE FREITAS NUNES, RUA SANTA LÚCIA, ENTRE RUA 3 E RUA 4 - BAIRRO JARDIM CALIFÓRNIA - ITURAMA/MG

ITEM	Fonte	CÓDIGO	DESCRIÇÃO	UNID.	QUANT.	MEMÓRIA/OPERAÇÕES DE CÁLCULO
2.2	SEINFRA	ED-51146	EXECUÇÃO DE PAVIMENTO INTERTRAVADO ECOLÓGICO, ESPESSURA 6CM, FCK 35MPa, INCLUINDO FORNECIMENTO E TRANSPORTE DE TODOS OS MATERIAIS E COLCHÃO DE ASSENTAMENTO COM ESPESSURA 6CM	M²	346,88	CONFORME PROJETO ARQUITETÔNICO
2.3	SINAPI	94993	EXECUÇÃO DE PASSEIO (CALÇADA) OU PISO DE CONCRETO COM CONCRETO MOLDADO IN LOCO, USINADO, ACABAMENTO CONVENCIONAL, ESPESSURA 6 CM, ARMADO	M²	1.193,92	ÁREAS DO ESTACIONAMENTO CONFORME PROJETO ARQUITETÔNICO 495,92+ 548,00 + 75,00 + 75,00
2.4	SINAPI	94990	EXECUÇÃO DE PASSEIO (CALÇADA) OU PISO DE CONCRETO COM CONCRETO MOLDADO IN LOCO, FEITO EM OBRA, ACABAMENTO CONVENCIONAL, NÃO ARMADO.	M³	157,83	ÁREAS DE CONCRETO (598,17 + 1949,06) X ESPESSURA DO CONCRETO (0,06) + ÁREA DO PALCO E PÁTIO 83,30 X 0,06
2.5	SEINFRA	ED-49813	LASTRO DE BRITA 2 OU 3 APOIADO MANUALMENTE	M³	74,82	ÁREA DE CONCRETO ARMADO (1193,92) + ÁREA DE CONCRETO NÃO ARMADO (2547,23) X ESPESSURA DO LASTRO (0,02)
2.6	SEINFRA	ED-15227	PISO PODOTÁTIL DE CONCRETO, DIRECIONAL, APLICADO EM PISO (20X20CM) COM JUNTA SECA, COR VERMELHO/AMARELO, ASSENTAMENTO COM ARGAMASSA INDUSTRIALIZADA, INCLUSIVE FORNECIMENTO E INSTALAÇÃO	M²	106,01	CONFORME PROJETO ARQUITETÔNICO
2.7	SEINFRA	ED-51140	GUIA DE MEIO-FIO, EM CONCRETO COM FCK 20MPa, PRÉ-MOLDADA, MFC-03 PADRÃO DER-MG, DIMENSÕES (12X18X45)CM, EXCLUSIVE SARJETA, INCLUSIVE ESCAVAÇÃO, APOIAMENTO E TRANSPORTE COM RETIRADA DO MATERIAL ESCAVADO (EM CAÇAMBA)	M	695,65	CONFORME PROJETO ARQUITETÔNICO
2.8	SEINFRA	ED-50451	PINTURA ACRÍLICA EM PAREDE, DUAS (2) DEMÃOS, EXCLUSIVE SELADOR ACRÍLICO E MASSA ACRÍLICA/CORRIDA (PVA) GUIAS DE CONCRETO	M²	333,91	PERÍMETRO APARENTE DA GUIA DE CONCRETO (0,18 + 0,18 + 0,12) X METRAGEM LINEAR DE GUIA (695,65)
3			BANCOS			
3.1	SEINFRA	ED-51107	ESCAVAÇÃO MANUAL DE VALA COM PROFUNDIDADE MENOR OU IGUAL A 1.5M	M³	9,01	DIMENSÃO VIGA BALDRAME 0,20 X 0,30 X METRAGEM LIENAR DE BANCO 150,22
3.2	SEINFRA	ED-51093	APOIAMENTO DO FUNDO DE VALAS COM SOQUETE	M²	30,04	METRAGEM LINEAR DE BANCO 150,22 X 0,20
3.3	SEINFRA	ED-50174	PINTURA COM EMULSÃO ASFÁLTICA, DUAS (2) DEMÃOS	M²	120,18	PERÍMETRO VIGA BALDRAME 0,20 + 0,30 + 0,30 X METRAGEM LINEAR DE BANCOS 150,22
3.4	SEINFRA	ED-48233	ALVENARIA DE VEDAÇÃO COM TUIJO CERÂMICO FURADO, ESP. 19CM, PARA REVESTIMENTO, INCLUSIVE ARGAMASSA PARA ASSENTAMENTO	M²	56,67	METRAGEM LINEAR DE BANCOS 150,22 X ALTURA DA ALVENARIA 0,41 - ÁREA DOS PILARES COLOCADOS A CADA 2,50 METROS (4,92)
3.5	SEINFRA	ED-50727	CHAPISCO COM ARGAMASSA, TRAÇO 1:3 (CIMENTO E AREIA), ESP. 5MM, APLICADO EM ALVENARIA/ESTRUTURA DE CONCRETO COM COLHER, PREPARO MECÂNICO	M²	123,18	METAGEM LINEAR DE BANCOS 150,22 X ALTURA DOS BANCOS 0,41 X DUAS FACES 2,00
3.6	SEINFRA	ED-50761	REBOCO COM ARGAMASSA, TRAÇO 1:2:8 (CIMENTO, CAL E AREIA), ESP. 20MM, APLICAÇÃO MANUAL, PREPARO MECÂNICO	M²	123,18	METAGEM LINEAR DE BANCOS 150,22 X ALTURA DOS BANCOS 0,41 X DUAS FACES 2,01
3.7	SEINFRA	ED-50514	PREPARAÇÃO PARA EMASSAMENTO OU PINTURA (LÁTEX/ACRÍLICA) EM PAREDE, INCLUSIVE UMA (1) DEMÃO DE SELADOR ACRÍLICO	M²	252,37	ÁREA DE PINTURA DA LAJE PERÍMETRO (0,125+0,125+0,08+0,08+0,45) X 150,22 + METAGEM LINEAR DE BANCOS 150,22 X ALTURA DOS BANCOS 0,41 X DUAS FACES 2,00



ESTADO DE MINAS GERAIS
Secretaria de Estado de Infraestrutura e Mobilidade
Superintendência de Obras Públicas
Diretoria de Engenharia e Qualidade

MEMÓRIA DE CÁLCULO DE QUANTITATIVOS

PREFEITURA MUNICIPAL DE ITURAMA

DATA: 14/12/2023

OBRA: CONSTRUÇÃO DE PRAÇA NO BAIRRO JARDIM CARLIFÓRNIA

ENDEREÇO: AVENIDA JOSÉ DE FREITAS NUNES, RUA SANTA LÚCIA, ENTRE RUA 3 E RUA 4 - BAIRRO JARDIM CALIFÓRNIA - ITURAMA/MG

ITEM	FONTES	CÓDIGO	DESCRIÇÃO	UNID.	QUANT.	MEMÓRIA/OPERAÇÕES DE CÁLCULO
3,8	SEINFRA	ED-48295	CORTE, DOBRA E MONTAGEM DE AÇO CA-50 DIÂMETRO (6,3MM A 12,5MM)	KG	431,45	(VIGA BALDRAME (150,22 X 4,00) + PILARES (0,41 X 60 X 4,00)) X PESO DA BARRA DE 10 MM 0,617
3,9	SEINFRA	ED-48297	CORTE, DOBRA E MONTAGEM DE AÇO CA-60 DIÂMETRO (4,2MM A 5,0MM)	KG	172,60	QUANTIDADE DE ESTRIBOS 1150,00 X 0,15 PESO DOS ESTRIBOS
3,10	SEINFRA	ED-50451	PINTURA ACRÍLICA EM PAREDE, DUAS (2) DEMÃOS, EXCLUSIVE SELADOR ACRÍLICO E MASSA ACRÍLICA/CORRIDA (PVA)	M²	252,37	ÁREA DE PINTURA DA LAJE PERÍMETRO (0,125+0,125+0,08+0,08+0,45) X 150,22 + METAGEM LINEAR DE BANCOS 150,22 X ALTURA DOS BANCOS 0,41 X DUAS FACES 2,00
3,11	SEINFRA	ED-49797	FORNECIMENTO DE CONCRETO ESTRUTURAL, USINADO BOMBEADO, COM FCK 20 MPA, INCLUSIVE LANÇAMENTO, ADENSAMENTO E ACABAMENTO	M³	16,82	CONCRETO DOS PILARES 60 X 0,20 X 0,20 + VIGA BALDRAME 0,20 X 0,30 X 150,22 + CONCRETO DE LAJE DO BANCO 0,45 X 0,08 X 150,22
3,12	SEINFRA	ED-8458	FORMA E DESFORMA DE MADEIRA PARA ESTRUTURA EM CURVA COM TÁBUA, SARRAFO E COMPENSADO RESINADO NAVAL, ESP. 6MM, REAPROVEITAMENTO (5X), EXCLUSIVE ESCORAMENTO	M²	44,36	FORMA PARA PILARES 60 X 0,3 X 0,41 X 2 + FORMA DE LAJES DOS BANCOS 0,10 X 150,22 X 2
3,13	SEINFRA	RO-41243	Linhas de resina acrílica 0,6mm com Largura > 0,30m (execução, inclusive pré-marcação, fornecimento e transporte de todos os materiais)	M²	43,21	CONFORME PROJETO ARQUITETÔNICO
4			PAISAGISMO			
4,1	SEINFRA	ED-50437	PLANTIO DE GRAMA ESMERALDA EM PLACAS, INCLUSIVE TERRA VEGETAL E CONSERVAÇÃO POR 30 DIAS	M²	644,70	ÁREA DE GRAMA CONFORME PROJETO ARQUITETÔNICO
4,2	SEINFRA	ED-50432	PLANTIO E PREPARO DE COVAS PARA ÁRVORES COM ALTURA MÉDIA DE 2,00M, DIMENSÕES (60X60X60)CM , EXCLUSIVE FORNECIMENTO DAS MUDAS	UNI	22,00	CONFORME PROJETO ARQUITETÔNICO
4,3	SEINFRA	ED-50449	FORNECIMENTO DE PALMEIRA ARECA-BAMBU COM ALTURA MÍNIMA DE 50CM, EXCLUSIVE PLANTIO	UNI	14,00	CONFORME PROJETO ARQUITETÔNICO
4,4	SEINFRA	ED-25268	FORNECIMENTO DE ÁRVORE QUARESMEIRA COM ALTURA MÉDIA DE 2,00M, EXCLUSIVE PLANTIO	UNI	3,00	CONFORME PROJETO ARQUITETÔNICO
4,5	SEINFRA	ED-25243	FORNECIMENTO DE PALMEIRA JERIVÁ COM ALTURA MÉDIA DE 2,00M, EXCLUSIVE PLANTIO	UNI	6,00	CONFORME PROJETO ARQUITETÔNICO
5			INSTALAÇÕES ELÉTRICAS			
5,1	SEINFRA	ED-48956	CABO DE COBRE FLEXÍVEL, CLASSE 5, ISOLAMENTO TIPO LSHF/ ATOX, NÃO HALOGENADO, ANTICHAMA, TERMOPLÁSTICO, UNIPOLAR, SEÇÃO 4 MM², 70°C, 450/750V	M	350,00	CONFORME PROJETO ELÉTRICO
5,2	SEINFRA	ED-49001	CABO DE COBRE FLEXÍVEL, CLASSE 5, ISOLAMENTO TIPO EPR/HEPR, NÃO HALOGENADO, ANTICHAMA, TERMOFIXO, UNIPOLAR, SEÇÃO 16 MM², 90°C, 0,6/1KV	M	12,00	CONFORME PROJETO ELÉTRICO
5,3	SEINFRA	ED-17952	ELETRODUTO FLEXÍVEL CORRUGADO, PVC, DN 25 MM (3/4"), PARA CIRCUITOS TERMINAIS, INSTALADO EM FORRO - FORNECIMENTO E INSTALAÇÃO	M	30,00	CONFORME PROJETO ELÉTRICO
5,4	SEINFRA	ED-49309	ELETRODUTO DE PVC RÍGIDO ROSCÁVEL, DN 25 MM (1"), INCLUSIVE CONEXÕES, SUPORTES E FIXAÇÃO	M	150,00	CONFORME PROJETO ELÉTRICO



ESTADO DE MINAS GERAIS
Secretaria de Estado de Infraestrutura e Mobilidade
Superintendência de Obras Públicas
Diretoria de Engenharia e Qualidade

MEMÓRIA DE CÁLCULO DE QUANTITATIVOS

PREFEITURA MUNICIPAL DE ITURAMA

DATA: 14/12/2023

OBRA: CONSTRUÇÃO DE PRAÇA NO BAIRRO JARDIM CALIFÓRNIA

ENDEREÇO: AVENIDA JOSÉ DE FREITAS NUNES, RUA SANTA LÚCIA, ENTRE RUA 3 E RUA 4 - BAIRRO JARDIM CALIFÓRNIA - ITURAMA/MG

ITEM	FONTE	CÓDIGO	DESCRIÇÃO	UNID.	QUANT.	MEMÓRIA/OPERAÇÕES DE CÁLCULO
5.5	SINAPI	101658	LUMINÁRIA DE LED PARA ILUMINAÇÃO PÚBLICA, DE 138 W ATÉ 180 W - FORNECIMENTO E INSTALAÇÃO, AF_08/2020	UNI	20,00	CONFORME PROJETO ELÉTRICO
5.6	SEINFRA	ED-49497	POSTE TELEFÔNICO RETO, H = 9,00 M EM AÇO GALVANIZADO FORNECIMENTO E INSTALAÇÃO	UNI	5,00	CONFORME PROJETO ELÉTRICO
5.7	SEINFRA	ED-49199	CAIXA DE INSPEÇÃO EM CONCRETO, TIPO "ZB" PASSEIO, CEMIG, DIMENSÃO (52X44)CM, ALTURA 70CM, COM TAMPA E ARO ARTICULADO EM FERRO FUNDIDO, INCLUSIVE ESCAVAÇÃO, APILOAMENTO, LASTRO DE BRITA, REATERRO E TRANSPORTE E RETIRADA DO MATERIAL ESCAVADO (EM CAÇAMBA)	UNI	6,00	CONFORME PROJETO ELÉTRICO
5.8	SEINFRA	ED-49523	RELÉ FOTOELÉTRICO, TENSÃO 120V COM CAPACIDADE DE CARGA 1200VA, INCLUSIVE BASE E INSTALAÇÃO	UNI	5,00	CONFORME PROJETO ELÉTRICO
5.9	SEINFRA	ED-20580	ENTRADA DE ENERGIA AÉREA, TIPO B2, PADRÃO CEMIG, CARGA INSTALADA DE 10,1KW ATÉ 15KW, BIFÁSICO, COM SAÍDA SUBTERRÂNEA, INCLUSIVE POSTE, CAIXA PARA MEDIDOR, DISJUNTOR, BARRAMENTO, ATERRAMENTO E ACESSÓRIOS	UNI	1,00	CONFORME PROJETO ELÉTRICO
5.10	SEINFRA	ED-17905	PONTO DE EMBUTIR PARA UMA (1) TOMADA PADRÃO, TRÊS (3) POLOS (2P+T/10A-250V), COM PLACA 4"X2" DE UM (1) POSTO, COM ELETRODUTO DE PVC RÍGIDO ROSCÁVEL, DN 20MM (3/4"), EMBUTIDO NO PISO E CABO DE COBRE FLEXÍVEL, CLASSE 5, ISOLAMENTO TIPO LSHF/ATOX, NÃO HALOGENADO, SEÇÃO 2, 5MM2 (70°C-450/750V), COM DISTÂNCIA DE ATÉ DEZ (10) METROS DO PONTO DE DERIVAÇÃO, INCLUSIVE CAIXA DE LIGAÇÃO, SUPORTE E FIXAÇÃO DO ELETRODUTO COM ENCHIMENTO DO RASGO NA ALVENARIA/CONCRETO COM ARGAMASSA	UNI	1,00	CONFORME PROJETO ELÉTRICO
5.11	SEINFRA	ED-15117	DISJUNTOR DE PROTEÇÃO DIFERENCIAL RESIDUAL (DR), TETRAPOLAR, TIPO DIN, CORRENTE NOMINAL DE 63A, ALTA SENSIBILIDADE, CORRENTE DIFERENCIAL RESIDUAL NOMINAL COM ATUAÇÃO DE 30MA	UNI	1,00	CONFORME PROJETO ELÉTRICO
5.12	SEINFRA	ED-49272	DISJUNTOR BIPOLAR TERMOMAGNÉTICO 5KA, DE 25A	UNI	1,00	CONFORME PROJETO ELÉTRICO
5.13	SEINFRA	ED-49499	QUADRO DE DISTRIBUIÇÃO PARA 12 MÓDULOS COM BARRAMENTO E CHAVE	UNI	1,00	CONFORME PROJETO ELÉTRICO
6			INSTALAÇÕES HIDRÁULICAS			
6.1	SEINFRA	ED-50042	FORNECIMENTO E ASSENTAMENTO DE TUBO DE AÇO GALVANIZADO COM COSTURA , INCLUSIVE CONEXÕES E SUPORTES, D = 3/4"	M	9,50	LIGAÇÃO HIDRÔMETRO ATÉ TORNEIRA
6.2	SEINFRA	ED-50323	TORNEIRA METÁLICA PARA IRRIGAÇÃO/JARDIM, ACABAMENTO CROMADO, APLICAÇÃO DE PAREDE, INCLUSIVE FORNECIMENTO E INSTALAÇÃO	UNI	1,00	TORNEIRA LIGADA AO HIDROMETRO



ESTADO DE MINAS GERAIS
Secretaria de Estado de Infraestrutura e Mobilidade
Superintendência de Obras Públicas
Diretoria de Engenharia e Qualidade

MEMÓRIA DE CÁLCULO DE QUANTITATIVOS

PREFEITURA MUNICIPAL DE ITURAMA

DATA: 14/12/2023

OBRA: CONSTRUÇÃO DE PRAÇA NO BAIRRO JARDIM CARLIFÓRNIA

ENDEREÇO: AVENIDA JOSÉ DE FREITAS NUNES, RUA SANTA LÚCIA, ENTRE RUA 3 E RUA 4 - BAIRRO JARDIM CALIFÓRNIA - ITURAMA/MG

ITEM	FONTE	CÓDIGO	DESCRIÇÃO	UNID.	QUANT.	MEMÓRIA/OPERAÇÕES DE CÁLCULO
6.3	SEINFRA	ED-15205	KIT CAVALETE PARA MEDIÇÃO DE ÁGUA, EMBUTIDO EM ALVENARIA, EM AÇO GALVANIZADO DN 25MM (3/4") - PADRÃO CONCESSIONÁRIA LOCAL, EXCLUSIVE HIDRÔMETRO	UNI	1,00	UM KIT CAVALETE PARA LIGAÇÃO DE ÁGUA

HENRIQUE MARTINS
QUEIROZ:0997319569
8

Assinado de forma digital por
HENRIQUE MARTINS
QUEIROZ:0997319569
Dados: 2023.12.14 11:22:28 -03'00'

HENRIQUE MARTINS QUEIROZ
Engenheiro Civil - CREA/MG: 209813/D

CLAUDIO TOMAZ
DE
FREITAS:532963386
91

Assinado de forma digital
por CLAUDIO TOMAZ DE
FREITAS:53296338691
Dados: 2023.12.14
12:14:37 -03'00'

CLÁUDIO TOMAZ DE FREITAS
Prefeito Municipal de Iturama



ESTADO DE MINAS GERAIS
Secretaria de Estado de Infraestrutura e Mobilidade
Superintendência de Obras Públicas
Diretoria de Engenharia e Qualidade

PLANILHA ORÇAMENTÁRIA DE CUSTOS

PREFEITURA MUNICIPAL DE ITURAMA

DATA: 14/12/2023

OBRA: CONSTRUÇÃO DE PRAÇA NO BAIRRO JARDIM CARLIFÓRNIA

ENDEREÇO: AVENIDA JOSÉ DE FREITAS NUNES, RUA SANTA LÚCIA, ENTRE RUA 3 E RUA 4 - BAIRRO JARDIM CALIFÓRNIA - ITURAMA/MG

FORMA DE EXECUÇÃO:

()

DIRETA

(X)

INDIRETA

Adotado BDI "CONSTRUÇÃO DE EDIFÍCIOS" da planilha de preços SEINFRA/REGIÃO TRIÂNGULO E ALTO PARANAÍBA AGOST/2023 COM DESONERAÇÃO

ISS
3,00%

REGIÃO/MÊS DE REFERÊNCIA: REGIÃO TRIÂNGULO E ALTO PARANAÍBA - 08/2023 COM DESONERAÇÃO & SINAPI MG 09/2023 DESONERADO

BDI= 29,42%

ITEM	FONTE	CÓDIGO	DESCRIÇÃO	UNIDADE	QUANT.	PREÇO SEM BDI	PREÇO COM BDI	PREÇO TOTAL
1			SERVIÇOS PRELIMINARES					R\$ 74.913,38
1.1	SEINFRA	ED-28427	FORNECIMENTO E COLOCAÇÃO DE PLACA DE OBRA EM CHAPA GALVANIZADA (3,00 X 1,5 0 M) - EM CHAPA GALVANIZADA 0,26 AFIXADAS COM REBITES 540 E PARAFUSOS 3/8, EM ESTRUTURA METÁLICA VIGA U 2" ENRIJEÇIDA COM METALON 20 X 20, SUPORTE EM EUCALÍPTO AUTOCLAVADO PINTADAS	UNI	1,00	R\$ 1.367,14	R\$ 1.769,35	R\$ 1.769,35
1.2	SEINFRA	ED-50703	LIMPEZA DE TERRENO, INCLUSIVE CAPINA, RASTELAMENTO COM AFASTAMENTO ATÉ VINTE (20) METROS E QUEIMA CONTROLADA	M²	5424,40	R\$ 2,08	R\$ 2,69	R\$ 14.591,64
1.3	SEINFRA	ED-51124	REGULARIZAÇÃO E COMPACTAÇÃO DE TERRENO COM ROLO VIBRATÓRIO	M²	5424,40	R\$ 3,15	R\$ 4,08	R\$ 22.131,55
1.4	SEINFRA	RO-40159	Escavação, carga e transporte de material de 1ª categoria - executado com escavadeira de 1,40 m³ e caminhão basculante de 12 m³ e com caminho de serviço em leito natural - DMT de 2.500 a 3.000 m	M³	1084,88	R\$ 12,47	R\$ 16,14	R\$ 17.509,96
1.5	SEINFRA	ED-16349	LOCAÇÃO DE CONTAINER COM ISOLAMENTO TÉRMICO, TIPO 2, PARA ESCRITÓRIO DE OBRA COM SANITÁRIO CONTENDO UM (1) VASO SANITÁRIO E UM (1) LAVATÓRIO, COM MEDIDAS REFERENCIAIS DE (6) METROS COMPRIMENTO, (2,3) METROS LARGURA E (2,5) METROS ALTURA ÚTIL INTERNA, INCLUSIVE AR CONDICIONADO E LIGAÇÕES ELÉTRICAS E HIDROSSANITÁRIAS INTERNAS, EXCLUSIVE MOBILIZAÇÃO/DESMOBILIZAÇÃO E LIGAÇÕES PROVISÓRIAS EXTERNAS	mês	3,00	R\$ 1.121,54	R\$ 1.451,50	R\$ 4.354,50
1.6	SEINFRA	ED-50155	LOCAÇÃO DE BANHEIRO QUÍMICO, DIMENSÃO (110X120X230)CM, LINHA PADRÃO, CONTENDO UMA (1) PIA/HIGIENIZADOR DE MÃOS, INCLUSIVE MANUTENÇÃO E MOBILIZAÇÃO/DESMOBILIZAÇÃO	MÊS	3,00	R\$ 836,40	R\$ 1.082,47	R\$ 3.247,41
1.7	SEINFRA	ED-50150	LIGAÇÃO DE ÁGUA PROVISÓRIA PARA CANTEIRO, INCLUSIVE HIDRÔMETRO E CAVALETE PARA MEDIÇÃO DE ÁGUA - ENTRADA PRINCIPAL, EM AÇO GALVANIZADO DN 20MM (1/2") - PADRÃO CONCESSIONÁRIA	UNI	1,00	R\$ 375,66	R\$ 486,18	R\$ 486,18
1.8	SEINFRA	ED-50151	LIGAÇÃO PROVISÓRIA DE LUZ E FORÇA-PADRÃO PROVISÓRIO 30KVA	UNI	1,00	R\$ 1.154,49	R\$ 1.494,14	R\$ 1.494,14
1.9	SEINFRA	ED-48444	DEMOLIÇÃO DE CONCRETO SIMPLES - COM EQUIPAMENTO PNEUMÁTICO, INCLUSIVE AFASTAMENTO	M³	10,98	R\$ 185,66	R\$ 240,28	R\$ 2.638,27
1.10	SEINFRA	ED-50276	LOCAÇÃO TOPOGRÁFICA ACIMA DE CINQUENTA (50) PONTOS REFERENCIAIS, INCLUSIVE ESTACA (PIQUETE) DE MARCAÇÃO	UNI	85,00	R\$ 32,81	R\$ 42,46	R\$ 3.609,10
1.11	SEINFRA	ED-50392	MOBILIZAÇÃO E DESMOBILIZAÇÃO DE OBRA EM CENTRO URBANO OU REGIÃO LÍMITROFE COM VALOR ATÉ O VALOR DE 1.000.000,00	%	0,50	R\$ 476.166,79	R\$ 616.255,06	R\$ 3.081,28
2			CALÇAMENTO E GUIAS E RAMPAS DE ACESSIBILIDADE					R\$ 414.882,55



ESTADO DE MINAS GERAIS
Secretaria de Estado de Infraestrutura e Mobilidade
Superintendência de Obras Públicas
Diretoria de Engenharia e Qualidade

PLANILHA ORÇAMENTÁRIA DE CUSTOS

PREFEITURA MUNICIPAL DE ITURAMA

DATA: 14/12/2023

OBRA: CONSTRUÇÃO DE PRAÇA NO BAIRRO JARDIM CARLIFÓRNIA

ENDEREÇO: AVENIDA JOSÉ DE FREITAS NUNES, RUA SANTA LÚCIA, ENTRE RUA 3 E RUA 4 - BAIRRO JARDIM CALIFÓRNIA - ITURAMA/MG

FORMA DE
EXECUÇÃO:

Adotado BDI "CONSTRUÇÃO DE EDIFÍCIOS" da planilha de preços SEINFRA/REGIÃO TRIÂNGULO E ALTO PARANAÍBA AGOST/2023 COM DESONERAÇÃO

ISS
3,00%

REGIÃO/MÊS DE REFERÊNCIA: REGIÃO TRIÂNGULO E ALTO PARANAÍBA - 08/2023 COM DESONERAÇÃO & SINAPI MG 09/2023 DESONERADO

() DIRETA
(X) INDIRETA

BDI= 29,42%

ITEM	FONTE	CÓDIGO	DESCRIÇÃO	UNIDADE	QUANT.	PREÇO SEM BDI	PREÇO COM BDI	PREÇO TOTAL
2.1	SEINFRA	ED-51148	RAMPA PARA ACESSO DE DEFICIENTE, EM CONCRETO SIMPLES FCK = 25 MPA, DESEMPENADA, COM PINTURA INDICATIVA, 02 DEMÃOS	UNI	6,00	R\$ 391,75	R\$ 507,00	R\$ 3.042,00
2.2	SEINFRA	ED-51146	EXECUÇÃO DE PAVIMENTO INTERTRAVADO ECOLÓGICO, ESPESSURA 6CM, FCK 35MPA, INCLUINDO FORNECIMENTO E TRANSPORTE DE TODOS OS MATERIAIS E COLCHÃO DE ASSENTAMENTO COM ESPESSURA 6CM	M²	346,88	R\$ 72,94	R\$ 94,40	R\$ 32.745,47
2.3	SINAPI	94993	EXECUÇÃO DE PASSEIO (CALÇADA) OU PISO DE CONCRETO COM CONCRETO MOLDADO IN LOCO, USINADO, ACABAMENTO CONVENCIONAL, ESPESSURA 6 CM, ARMADO	M²	1193,92	R\$ 81,08	R\$ 104,93	R\$ 125.278,03
2.4	SINAPI	94990	EXECUÇÃO DE PASSEIO (CALÇADA) OU PISO DE CONCRETO COM CONCRETO MOLDADO IN LOCO, FEITO EM OBRA, ACABAMENTO CONVENCIONAL, NÃO ARMADO.	M²	157,83	R\$ 738,58	R\$ 955,87	R\$ 150.864,96
2.5	SEINFRA	ED-49813	LASTRO DE BRITA 2 OU 3 APILOADO MANUALMENTE	M³	74,82	R\$ 179,99	R\$ 232,94	R\$ 17.428,57
2.6	SEINFRA	ED-15227	PISO PODOTÁTIL DE CONCRETO, DIRECIONAL, APLICADO EM PISO (20X20CM) COM JUNTA SECA, COR VERMELHO/AMARELO, ASSENTAMENTO COM ARGAMASSA INDUSTRIALIZADA, INCLUSIVE FORNECIMENTO E INSTALAÇÃO	M²	106,01	R\$ 100,55	R\$ 130,13	R\$ 13.795,08
2.7	SEINFRA	ED-51140	GUIA DE MEIO-FIO, EM CONCRETO COM FCK 20MPA, PRÉ-MOLDADA, MFC-03 PADRÃO DER-MG, DIMENSÕES (12X18X45)CM, EXCLUSIVE SARJETA, INCLUSIVE ESCAVAÇÃO, APILOAMENTO E TRANSPORTE COM RETIRADA DO MATERIAL ESCAVADO (EM CAÇAMBA)	M	695,65	R\$ 72,90	R\$ 94,35	R\$ 65.634,58
2.8	SEINFRA	ED-50451	PINTURA ACRÍLICA EM PAREDE, DUAS (2) DEMÃOS, EXCLUSIVE SELADOR ACRÍLICO E MASSA ACRÍLICA/CORRIDA (PVA) GUIAS DE CONCRETO	M²	333,91	R\$ 14,10	R\$ 18,25	R\$ 6.093,86
3			BANCOS					R\$ 53.792,72
3.1	SEINFRA	ED-51107	ESCAVAÇÃO MANUAL DE VALA COM PROFUNDIDADE MENOR OU IGUAL A 1,5M	M³	9,01	R\$ 60,61	R\$ 78,44	R\$ 706,74
3.2	SEINFRA	ED-51093	APILOAMENTO DO FUNDO DE VALAS COM SOQUETE	M²	30,04	R\$ 20,43	R\$ 26,44	R\$ 794,26
3.3	SEINFRA	ED-50174	PINTURA COM EMULSÃO ASFÁLTICA, DUAS (2) DEMÃOS	M²	120,18	R\$ 23,36	R\$ 30,23	R\$ 3.633,04
3.4	SEINFRA	ED-48233	ALVENARIA DE VEDAÇÃO COM TIJOLO CERÂMICO FURADO, ESP. 19CM, PARA REVESTIMENTO, INCLUSIVE ARGAMASSA PARA ASSENTAMENTO	M²	56,67	R\$ 76,09	R\$ 98,48	R\$ 5.580,86
3.5	SEINFRA	ED-50727	CHAPISCO COM ARGAMASSA, TRAÇO 1:3 (CIMENTO E AREIA), ESP. 5MM, APLICADO EM ALVENARIA/ESTRUTURA DE CONCRETO COM COLHER, PREPARO MECÂNICO	M²	123,18	R\$ 8,55	R\$ 11,07	R\$ 1.363,60
3.6	SEINFRA	ED-50761	REBOCO COM ARGAMASSA, TRAÇO 1:2:8 (CIMENTO, CAL E AREIA), ESP. 20MM, APLICAÇÃO MANUAL, PREPARO MECÂNICO	M²	123,18	R\$ 32,27	R\$ 41,76	R\$ 5.144,00



ESTADO DE MINAS GERAIS
Secretaria de Estado de Infraestrutura e Mobilidade
Superintendência de Obras Públicas
Diretoria de Engenharia e Qualidade

PLANILHA ORÇAMENTÁRIA DE CUSTOS

PREFEITURA MUNICIPAL DE ITURAMA

DATA: 14/12/2023

OBRA: CONSTRUÇÃO DE PRAÇA NO BAIRRO JARDIM CARLIFÓRNIA

ENDEREÇO: AVENIDA JOSÉ DE FREITAS NUNES, RUA SANTA LÚCIA, ENTRE RUA 3 E RUA 4 - BAIRRO JARDIM CALIFÓRNIA - ITURAMA/MG

FORMA DE
EXECUÇÃO:

Adotado BDI "CONSTRUÇÃO DE EDIFÍCIOS" da planilha de preços SEINFRA/REGIÃO TRIÂNGULO E ALTO PARANAÍBA AGOST/2023 COM DESONERAÇÃO

ISS
3,00%

REGIÃO/MÊS DE REFERÊNCIA: REGIÃO TRIÂNGULO E ALTO PARANAÍBA - 08/2023 COM DESONERAÇÃO & SINAPI MG 09/2023 DESONERADO

() DIRETA
(X) INDIRETA

BDI= 29,42%

ITEM	FONTE	CÓDIGO	DESCRIÇÃO	UNIDADE	QUANT.	PREÇO SEM BDI	PREÇO COM BDI	PREÇO TOTAL
3.7	SEINFRA	ED-50514	PREPARAÇÃO PARA EMASSAMENTO OU PINTURA (LÁTEX/ACRÍLICA) EM PAREDE, INCLUSIVE UMA (1) DEMÃO DE SELADOR ACRÍLICO	M²	252,37	R\$ 6,29	R\$ 8,14	R\$ 2.054,29
3.8	SEINFRA	ED-48295	CORTE, DOBRA E MONTAGEM DE AÇO CA-50 DIÂMETRO (6,3MM A 12,5MM)	KG	431,45	R\$ 11,64	R\$ 15,06	R\$ 6.497,64
3.9	SEINFRA	ED-48297	CORTE, DOBRA E MONTAGEM DE AÇO CA-60 DIÂMETRO (4,2MM A 5,0MM)	KG	172,60	R\$ 11,58	R\$ 14,99	R\$ 2.587,27
3.10	SEINFRA	ED-50451	PINTURA ACRÍLICA EM PAREDE, DUAS (2) DEMÃOS, EXCLUSIVE SELADOR ACRÍLICO E MASSA ACRÍLICA/CORRIDA (PVA)	M²	252,37	R\$ 14,10	R\$ 18,25	R\$ 4.605,75
3.11	SEINFRA	ED-49797	FORNECIMENTO DE CONCRETO ESTRUTURAL, USINADO BOMBEADO, COM FCK 20 MPA, INCLUSIVE LANÇAMENTO, ADENSAMENTO E ACABAMENTO	M³	16,82	R\$ 671,34	R\$ 868,85	R\$ 14.614,06
3.12	SEINFRA	ED-8458	FORMA E DESFORMA DE MADEIRA PARA ESTRUTURA EM CURVA COM TÁBUA, SARRAFO E COMPENSADO RESINADO NAVAL, ESP. 6MM, REAPROVEITAMENTO (5X), EXCLUSIVE ESCORAMENTO	M²	44,36	R\$ 83,17	R\$ 107,64	R\$ 4.774,91
3.13	SEINFRA	RO-41243	Linhas de resina acrílica 0,6mm com Largura > 0,30m (execução, inclusive pré-marcação, fornecimento e transporte de todos os materiais)	M²	43,21	R\$ 25,68	R\$ 33,24	R\$ 1.436,30
4			PAISAGISMO					R\$ 26.947,52
4.1	SEINFRA	ED-50437	PLANTIO DE GRAMA ESMERALDA EM PLACAS, INCLUSIVE TERRA VEGETAL E CONSERVAÇÃO POR 30 DIAS	M²	644,7	29,23	R\$ 37,83	R\$ 24.389,00
4.2	SEINFRA	ED-50432	PLANTIO E PREPARO DE COVAS PARA ÁRVORES COM ALTURA MÉDIA DE 2,00M, DIMENSÕES (60X60X60)CM, EXCLUSIVE FORNECIMENTO DAS MUDAS	UNI	22	13,13	R\$ 16,99	R\$ 373,78
4.3	SEINFRA	ED-50449	FORNECIMENTO DE PALMEIRA ARECA-BAMBU COM ALTURA MÍNIMA DE 50CM, EXCLUSIVE PLANTIO	UNI	14	24,44	R\$ 31,63	R\$ 442,82
4.4	SEINFRA	ED-25268	FORNECIMENTO DE ÁRVORE QUARESMEIRA COM ALTURA MÉDIA DE 2,00M, EXCLUSIVE PLANTIO	UNI	3	R\$ 96,65	R\$ 125,08	R\$ 375,24
4.5	SEINFRA	ED-25243	FORNECIMENTO DE PALMEIRA JERIVÁ COM ALTURA MÉDIA DE 2,00M, EXCLUSIVE PLANTIO	UNI	6	R\$ 176,00	R\$ 227,78	R\$ 1.366,68



ESTADO DE MINAS GERAIS
Secretaria de Estado de Infraestrutura e Mobilidade
Superintendência de Obras Públicas
Diretoria de Engenharia e Qualidade

PLANILHA ORÇAMENTÁRIA DE CUSTOS

PREFEITURA MUNICIPAL DE ITURAMA

DATA: 14/12/2023

OBRA: CONSTRUÇÃO DE PRAÇA NO BAIRRO JARDIM CARLIFÓRNIA

ENDEREÇO: AVENIDA JOSÉ DE FREITAS NUNES, RUA SANTA LÚCIA, ENTRE RUA 3 E RUA 4 - BAIRRO JARDIM CALIFÓRNIA - ITURAMA/MG

FORMA DE
EXECUÇÃO:

()

DIRETA

(X)

INDIRETA

Adotado BDI "CONSTRUÇÃO DE EDIFÍCIOS" da planilha de preços SEINFRA/REGIÃO TRIÂNGULO E ALTO PARANAÍBA AGOSTO/2023 COM DESONERAÇÃO

ISS

3,00%

BDI= 29,42%

ITEM	FONTE	CÓDIGO	DESCRIÇÃO	UNIDADE	QUANT.	PREÇO SEM BDI	PREÇO COM BDI	PREÇO TOTAL
5			INSTALAÇÕES ELÉTRICAS					R\$ 48.859,58
5.1	SEINFRA	ED-48956	CABO DE COBRE FLEXÍVEL, CLASSE 5, ISOLAMENTO TIPO LSHF/ ATOX, NÃO HALOGENADO, ANTICHAMA, TERMOPLÁSTICO, UNIPOLAR, SEÇÃO 4 MM2, 70°C, 450/750V	M	350,00	R\$ 5,87	R\$ 7,60	R\$ 2.660,00
5.2	SEINFRA	ED-49001	CABO DE COBRE FLEXÍVEL, CLASSE 5, ISOLAMENTO TIPO EPR/HEPR, NÃO HALOGENADO, ANTICHAMA, TERMOFIXO, UNIPOLAR, SEÇÃO 16 MM2, 90°C, 0,6/1KV	M	12,00	R\$ 19,89	R\$ 25,74	R\$ 308,88
5.3	SEINFRA	ED-17952	ELETRODUTO FLEXÍVEL CORRUGADO, PVC, DN 25 MM (3/4"), PARA CIRCUITOS TERMINAIS, INSTALADO EM FORRO - FORNECIMENTO E INSTALAÇÃO	M	30,00	R\$ 5,96	R\$ 7,71	R\$ 231,30
5.4	SEINFRA	ED-49309	ELETRODUTO DE PVC RÍGIDO ROSCÁVEL, DN 25 MM (1"), INCLUSIVE CONEXÕES, SUPORTES E FIXAÇÃO	M	150,00	R\$ 23,90	R\$ 30,93	R\$ 4.639,50
5.5	SINAPI	101658	LUMINÁRIA DE LED PARA ILUMINAÇÃO PÚBLICA, DE 138 W ATÉ 180 W - FORNECIMENTO E INSTALAÇÃO, AF_08/2020	UNI	20,00	R\$ 718,37	R\$ 929,71	R\$ 18.594,20
5.6	SEINFRA	ED-49497	POSTE TELEFÔNICO RETO, H = 9,00 M EM AÇO GALVANIZADO FORNECIMENTO E INSTALAÇÃO	UNI	5,00	R\$ 1.861,49	R\$ 2.409,14	R\$ 12.045,70
5.7	SEINFRA	ED-49199	CAIXA DE INSPEÇÃO EM CONCRETO, TIPO "ZB" PASSEIO, CEMIG, DIMENSÃO (52X44)CM, ALTURA 70CM, COM TAMPA E ARO ARTICULADO EM FERRO FUNDIDO, INCLUSIVE ESCAVAÇÃO, APILOAMENTO, LASTRO DE BRITA, REATERRO E TRANSPORTE E RETIRADA DO MATERIAL ESCAVADO (EM CAÇAMBA)	UNI	6,00	R\$ 673,06	R\$ 871,07	R\$ 5.226,42
5.8	SEINFRA	ED-49523	RELÉ FOTOELÉTRICO, TENSÃO 120V COM CAPACIDADE DE CARGA 1200VA, INCLUSIVE BASE E INSTALAÇÃO	UNI	5,00	R\$ 41,44	R\$ 53,63	R\$ 268,15
5.9	SEINFRA	ED-20580	ENTRADA DE ENERGIA AÉREA, TIPO B2, PADRÃO CEMIG, CARGA INSTALADA DE 10,1KW ATÉ 15KW, BIFÁSICO, COM SAÍDA SUBTERRÂNEA, INCLUSIVE POSTE, CAIXA PARA MEDIDOR, DISJUNTOR, BARRAMENTO, ATERRAMENTO E ACESSÓRIOS	UNI	1,00	R\$ 2.978,42	R\$ 3.854,67	R\$ 3.854,67
5.10	SEINFRA	ED-17905	PONTO DE EMBUTIR PARA UMA (1) TOMADA PADRÃO, TRÊS (3) POLOS (2P+T/10A-250V), COM PLACA 4"x2" DE UM (1) POSTO, COM ELETRODUTO DE PVC RÍGIDO ROSCÁVEL, DN 20MM (3/4"), EMBUTIDO NO PISO E CABO DE COBRE FLEXÍVEL, CLASSE 5, ISOLAMENTO TIPO LSHF/ATOX, NÃO HALOGENADO, SEÇÃO 2, 5MM2 (70°C-450/750V), COM DISTÂNCIA DE ATÉ DEZ (10) METROS DO PONTO DE DERIVAÇÃO, INCLUSIVE CAIXA DE LIGAÇÃO, SUPORTE E FIXAÇÃO DO ELETRODUTO COM ENCHIMENTO DO RASGO NA ALVENARIA/CONCRETO COM ARGAMASSA	UNI	1,00	R\$ 387,92	R\$ 502,05	R\$ 502,05



ESTADO DE MINAS GERAIS
Secretaria de Estado de Infraestrutura e Mobilidade
Superintendência de Obras Públicas
Diretoria de Engenharia e Qualidade

PLANILHA ORÇAMENTÁRIA DE CUSTOS

PREFEITURA MUNICIPAL DE ITURAMA

DATA: 14/12/2023

OBRA: CONSTRUÇÃO DE PRAÇA NO BAIRRO JARDIM CARLIFÓRNIA

ENDEREÇO: AVENIDA JOSÉ DE FREITAS NUNES, RUA SANTA LÚCIA, ENTRE RUA 3 E RUA 4 - BAIRRO JARDIM CALIFÓRNIA - ITURAMA/MG

REGIÃO/MÊS DE REFERÊNCIA: REGIÃO TRIÂNGULO E ALTO PARANAÍBA - 08/2023 COM DESONERAÇÃO & SINAPI MG 09/2023 DESONERADO

FORMA DE EXECUÇÃO:

()

DIRETA

(X)

INDIRETA

Adotado BDI "CONSTRUÇÃO DE EDIFÍCIOS" da planilha de preços SEINFRA/REGIÃO TRIÂNGULO E ALTO PARANAÍBA AGOST/2023 COM DESONERAÇÃO

ISS
3,00%

BDI= 29,42%

ITEM	FONTE	CÓDIGO	DESCRIÇÃO	UNIDADE	QUANT.	PREÇO SEM BDI	PREÇO COM BDI	PREÇO TOTAL
5.11	SEINFRA	ED-15117	DISJUNTOR DE PROTEÇÃO DIFERENCIAL RESIDUAL (DR), TETRAPOLAR, TIPO DIN, CORRENTE NOMINAL DE 63A, ALTA SENSIBILIDADE, CORRENTE DIFERENCIAL RESIDUAL NOMINAL COM ATUAÇÃO DE 30MA	UNI	1,00	R\$ 162,50	R\$ 210,31	R\$ 210,31
5.12	SEINFRA	ED-49272	DISJUNTOR BIPOLAR TERMOMAGNÉTICO 5KA, DE 25A	UNI	1,00	R\$ 51,06	R\$ 66,08	R\$ 66,08
5.13	SEINFRA	ED-49499	QUADRO DE DISTRIBUIÇÃO PARA 12 MÓDULOS COM BARRAMENTO E CHAVE	UNI	1,00	R\$ 194,96	R\$ 252,32	R\$ 252,32
6			INSTALAÇÕES HIDRÁULICAS					R\$ 1.335,47
6.1	SEINFRA	ED-50042	FORNECIMENTO E ASSENTAMENTO DE TUBO DE AÇO GALVANIZADO COM COSTURA, INCLUSIVE CONEXÕES E SUPORTES, D = 3/4"	M	9,50	R\$ 64,10	R\$ 82,96	R\$ 788,12
6.2	SEINFRA	ED-50323	TORNEIRA METÁLICA PARA IRRIGAÇÃO/JARDIM, ACABAMENTO CROMADO, APLICAÇÃO DE PAREDE, INCLUSIVE FORNECIMENTO E INSTALAÇÃO	UNI	1,00	R\$ 46,66	R\$ 60,39	R\$ 60,39
6.3	SEINFRA	ED-15205	KIT CAVALETE PARA MEDIÇÃO DE ÁGUA, EMBUTIDO EM ALVENARIA, EM AÇO GALVANIZADO DN 25MM (3/4") - PADRÃO CONCESSIONÁRIA LOCAL, EXCLUSIVE HIDRÔMETRO	UNI	1,00	R\$ 376,26	R\$ 486,96	R\$ 486,96
TOTAL								R\$ 620.731,22

HENRIQUE MARTINS
QUEIROZ:09973195698
Assinado de forma digital por
HENRIQUE MARTINS
QUEIROZ:09973195698
Dados: 2023.12.14 11:23:55 -03'00'

HENRIQUE MARTINS QUEIROZ
Engenheiro Civil - CREA/MG: 209813/D

CLAUDIO TOMAZ DE FREITAS:53296338691
Assinado de forma digital por
CLAUDIO TOMAZ DE FREITAS:53296338691
Dados: 2023.12.14 12:15:13 -03'00'

CLÁUDIO TOMAZ DE FREITAS
Prefeito Municipal de Iturama

DEMONSTRATIVO DO BDI - COM DESONERAÇÃO - OBRA DE EDIFICAÇÃO

BDI (CONFORME ACÓRDÃO Nº 2622/13 e LEI Nº 13.161 DE 31/08/15)

DISCRIMINAÇÃO DAS PARCELAS	SIG. (1)	CONSTRUÇÃO DE EDIFÍCIOS						INC. (5)
		ISS (2)				DIFERENCIADO		
		2%	3%	4%	5%	MATERIAL (3)	SERVIÇO TERCEIRIZADO (4) (ISS=5%)	
CUSTO DIRETO	CD	100%	100%	100%	100%	100%	100%	
ADMINISTRAÇÃO CENTRAL	AC	5,50%	5,50%	5,50%	5,50%	3,42%	4,00%	CD
LUCRO BRUTO	L	7,50%	7,50%	7,50%	7,50%	4,94%	6,16%	CD
DESPESAS FINANCEIRAS	DF	0,93%	0,93%	0,93%	0,93%	0,93%	0,93%	CD
SEGUROS, GARANTIAS E RISCO		2,27%	2,27%	2,27%	2,27%	1,29%	1,77%	CD
SEGUROS + GARANTIAS	S	1,00%	1,00%	1,00%	1,00%	0,53%	0,80%	CD
RISCO(*)	R	1,27%	1,27%	1,27%	1,27%	0,76%	0,97%	CD
TRIBUTOS	I	4,65%	5,15%	5,65%	6,15%	3,65%	6,15%	PV
ISS	ISS(2)	1,00%	1,50%	2,00%	2,50%	-	2,50%	PV
PIS	PIS	0,65%	0,65%	0,65%	0,65%	0,65%	0,65%	PV
COFINS	-	3,00%	3,00%	3,00%	3,00%	3,00%	3,00%	PV
CPRB	INSS	4,50%	4,50%	4,50%	4,50%	4,50%	4,50%	PV

FÓRMULA DO BDI

$$(1 + (AC + S + G + R)) \times (1 + DF) \times (1 + L)$$

$$(1 - (I + CPRB))$$

BDI (NUMERADOR)	16,93%	16,93%	16,93%	16,93%	10,91%	13,33%	
BDI (DENOMINADOR)	90,85%	90,35%	89,85%	89,35%	91,85%	89,35%	
BDI	28,71%	29,42%	30,14%	30,87%	20,75%	26,84%	

OBSERVAÇÕES

(1) SIGLA.

(2) QUANTO AO ISS O TCU ORIENTA OBSERVAR A LEGISLAÇÃO DO MUNICÍPIO. NO REFERIDO ACÓRDÃO O TCU PARTIU DA PREMISSA DE INCIDÊNCIA DO ISS EM 50% DO PREÇO DE VENDA, COM PERCENTUAIS DE 2%, 3%, 4% E 5%.

(3) BDI DIFERENCIADO A SER APLICADO EM CASOS DE FORNECIMENTO DE MATERIAIS E EQUIPAMENTOS. EX. ELEVADOR, ESCADAS ROLANTES, EQUIPAMENTOS DE REFRIGERAÇÃO ETC.

(4) BDI DIFERENCIADO A SER APLICADO PARA SERVIÇOS TERCEIRIZADOS.

(5) INCIDÊNCIA.

DATA: 11/12/2023

FOLHA Nº:

02/04.

HENRIQUE MARTINS
QUEIROZ:09973195698

Assinado de forma digital por HENRIQUE
MARTINS QUEIROZ:09973195698
Dados: 2023.12.11 12:12:22 -03'00'

Henrique Martins Queiroz

Engenheiro Civil - CREA/MG nº: 209.813/D

CLAUDIO TOMAZ DE
FREITAS:53296338691

Assinado de forma digital por CLAUDIO
TOMAZ DE FREITAS:53296338691
Dados: 2023.12.11 12:33:18 -03'00'

Cláudio Tomaz De Freitas

Prefeito Municipal



ESTADO DE MINAS GERAIS
Secretaria de Estado de Infraestrutura e Mobilidade
Superintendência de Obras Públicas
Diretoria de Engenharia e Qualidade

CRONOGRAMA FÍSICO-FINANCEIRO

PREFEITURA MUNICIPAL DE ITURAMA

VALOR DO CONVÊNIO: R\$ 620.731,22

DATA: 14/12/2023

OBRA: CONSTRUÇÃO DE PRAÇA NO BAIRRO JARDIM CARLIFÓRNIA

ENDEREÇO: AVENIDA JOSÉ DE FREITAS NUNES, RUA SANTA LÚCIA, ENTRE RUA 3 E RUA 4 - BAIRRO JARDIM CALIFÓRNIA - ITURAMA/MG

ITEM	ETAPAS/DESCRIÇÃO	FÍSICO/ FINANCEIRO	TOTAL ETAPAS	MÊS 1	MÊS 2	MÊS 3	TOTAL
1	SERVIÇOS PRELIMINARES	Físico % Financeiro	12,07% R\$ 74.913,38	50,00% R\$ 37.456,69	50,00% R\$ 37.456,69		100,00% R\$ 74.913,38
2	CALÇAMENTO E GUIAS E RAMPAS DE ACESSIBILIDADE	Físico % Financeiro	66,84% R\$ 414.882,55	30,00% R\$ 124.464,77	40,00% R\$ 165.953,02	30,00% R\$ 124.464,77	100,00% R\$ 414.882,55
3	BANCOS	Físico % Financeiro	8,67% R\$ 53.792,72	20,00% R\$ 10.758,54	60,00% R\$ 32.275,63	20,00% R\$ 10.758,54	100,00% R\$ 53.792,72
4	PAISAGISMO	Físico % Financeiro	4,34% R\$ 26.947,52		80,00% R\$ 21.558,02	20,00% R\$ 5.389,50	100,00% R\$ 26.947,52
5	INSTALAÇÕES ELÉTRICAS	Físico % Financeiro	7,87% R\$ 48.859,58	20,00% R\$ 9.771,92	60,00% R\$ 29.315,75	20,00% R\$ 9.771,92	100,00% R\$ 48.859,58
6	INSTALAÇÕES HIDRÁULICAS	Físico % Financeiro	0,22% R\$ 1.335,47		80,00% R\$ 1.068,38	20,00% R\$ 267,09	100,00% R\$ 1.335,47
TOTAL		Físico % Financeiro	100,00% R\$ 620,731,22	29,39% R\$ 182,451,91	46,34% R\$ 287,627,48	24,27% R\$ 150,651,82	100,00% R\$ 620,731,22

HENRIQUE MARTINS
QUEIROZ:09973195698

Assinado de forma digital por
HENRIQUE MARTINS
QUEIROZ:09973195698
Dados: 2023.12.14 11:22:01 -03'00'

HENRIQUE MARTINS QUEIROZ
Engenheiro Civil - CREA/MG: 209813/D

CLAUDIO TOMAZ DE
FREITAS:53296338691
1

Assinado de forma digital
por CLAUDIO TOMAZ DE
FREITAS:53296338691
Dados: 2023.12.14
12:14:09 -03'00'

CLÁUDIO TOMAZ DE FREITAS
Prefeito Municipal de Iturama



Prefeitura Municipal de Iturama - MG

CNPJ: 18.457.242.0001.74



PLANTA DE LOCALIZAÇÃO: CONSTRUÇÃO DE PRAÇA NO BAIRRO JARDIM CARLIFÓRNIA
REFERÊNCIA GEOGRÁFICA: LAT. 19°44'01,6"S – LONG. 50°11'0,5"

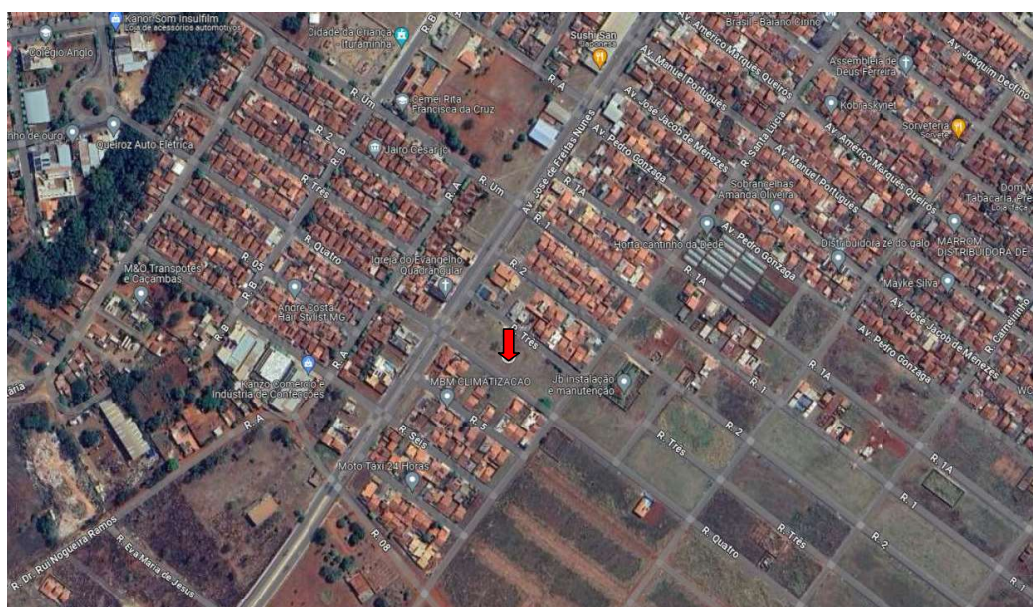

PLANTA DE LOCALIZAÇÃO COM SETA VERMELHA INDICANDO O LOCAL DE CONSTRUÇÃO DA PRAÇA

HENRIQUE MARTINS
QUEIROZ:099731956
98

Assinado de forma digital por
HENRIQUE MARTINS
QUEIROZ:09973195698
Dados: 2023.12.05 08:18:38 -03'00'

HENRIQUE MARTINS QUEIROZ
CREA/MG: 209813 – ENGENHEIRO CIVIL

CLAUDIO TOMAZ DE
FREITAS:53296338691

Assinado de forma digital por
CLAUDIO TOMAZ DE
FREITAS:53296338691
Dados: 2023.12.14 12:15:44 -03'00'

CLÁUDIO TOMAZ DE FREITAS
PREFEITO MUNICIPAL DE ITURAMA

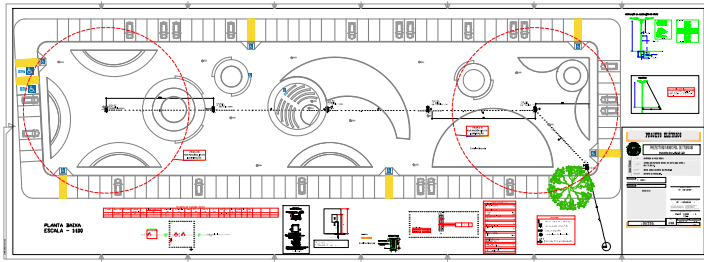

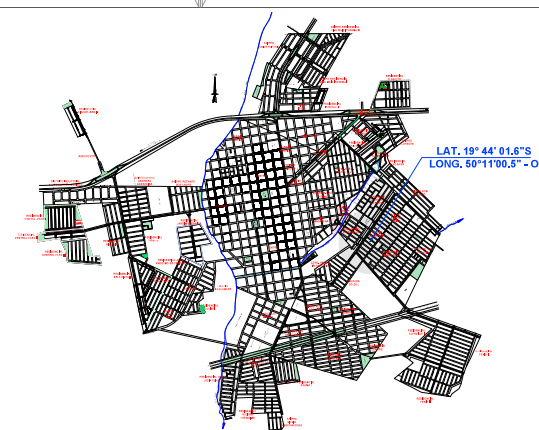
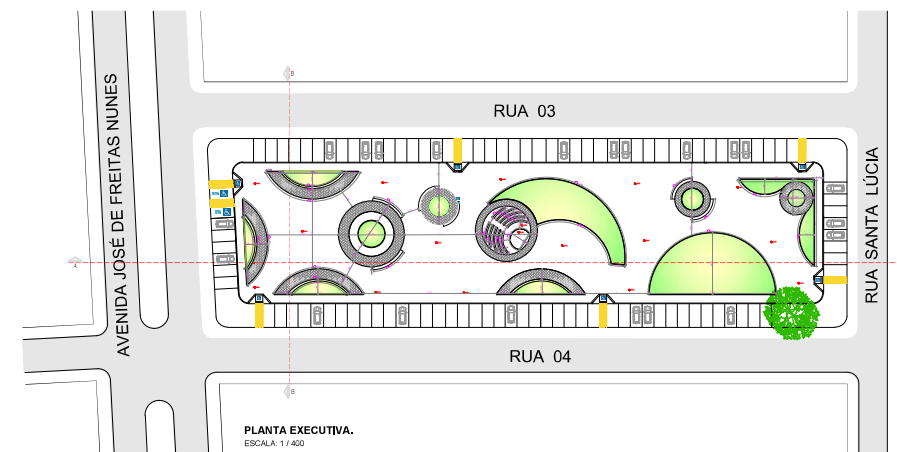
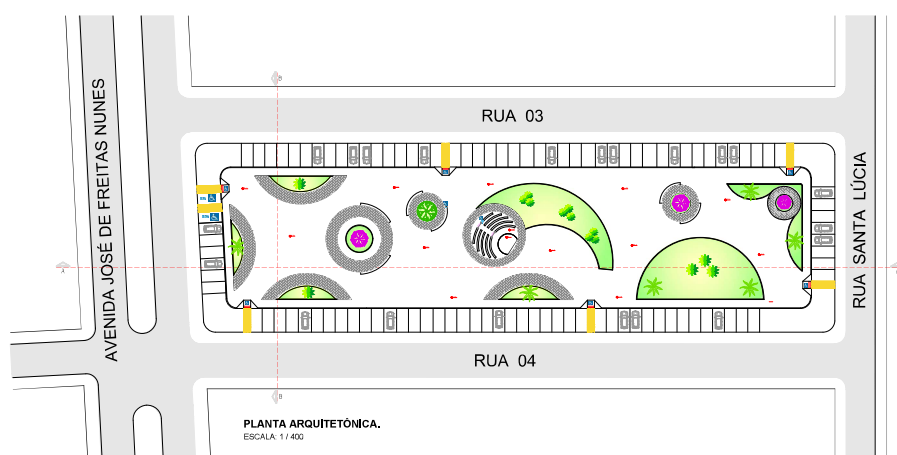

LEGENDA		
QUANTITATIVO		
ITEM	QUANTIDADE	UNIDADE
DIQUE DE CONCRETO	150,22	M
DIQUE DE CONCRETO	686,46	M
SOMMA	836,70	M
PLACAS DE FIBRA DE VIDRO	14	UNID
APORTE QUANTIDADE	3	UNID
PREÇO UNITARIO	0	UNID
PREÇO TOTAL EM DOLAR	3.247,23	US\$
PREÇO UNITARIO	248,08	US\$
PREÇO TOTAL EM DOLAR	5.193,00	US\$
PREÇO UNITARIO	6	UNID
PREÇO TOTAL	586,00	US\$
PREÇO UNITARIO	43,90	US\$
PREÇO TOTAL	96,00	US\$

RESUMO DE AÇO		
ITEM	QUANTIDADE	UNIDADE
CA - 50 10MM	426,06	KG
CA - 50 12MM	474,89	KG

[illegible]

