



PREFEITURA MUNICIPAL DE PORTO FIRME

Av. 18 de Agosto, n.º 392 – Porto Firme – MG

Telefax: (31) 3893.1456

PROCESSO LICITATÓRIO Nº 032/2024
CONCORRÊNCIA ELETRÔNICA Nº 002/2024
EDITAL Nº 013/2024

OBJETO: CONTRATAÇÃO DE EMPRESA NA ÁREA DE CONSTRUÇÃO CIVIL, DESTINADO À EXECUÇÃO DA SEGUNDA FASE DA QUARTA ETAPA DA OBRA DE CONSTRUÇÃO DA ESCOLA INFANTIL “CRECHE”, CONFORME PLANILHA ORÇAMENTÁRIA E PROJETO EXECUTIVO. ESTA SEGUNDA FASE DA QUARTA ETAPA SERÁ EXECUTADA COM RECURSO PROVENIENTE DE TRANSFERÊNCIA ESPECIAL Nº 41000001/2023.

LOCAL DE REALIZAÇÃO DA SESSÃO: SALA DE LICITAÇÕES DA PREFEITURA MUNICIPAL DE PORTO FIRME-MG, AV. 18 DE AGOSTO, Nº 392, BAIRRO CENTRO. CEP: 36568. PORTO FIRME-MG

Telefone: (31) 3893-1456.

E-mail: licitacaoportofirme@yahoo.com.br.

Obs.: A licitação ocorrerá na forma eletrônica e poderá ser acompanhada pelo site: www.bll.org.br

DADOS DA CONCORRÊNCIA ELETRÔNICA:

DATA INÍCIO DE ACOLHIMENTO DAS PROPOSTAS: 11/03/2024 às 00h01min

DATA LIMITE PARA IMPUGNAÇÃO: 20/03/2024, às 23hs59min

DATA LIMITE PARA PEDIDO DE ESCLARECIMENTO: 20/03/2024, às 23h59min

DATA FINAL PARA ENVIO DAS PROPOSTAS: 25/03/2024, às 08h00min

DATA DE ABERTURA DAS PROPOSTAS: 25/03/2024 às 13h30min

ABERTURA DA SESSÃO E INÍCIO DA DISPUTA: 25/03/2024, às 13h30min

MODO DE DISPUTA: ABERTO

CRITÉRIO DE JULGAMENTO: MENOR PREÇO

REGIME DE EXECUÇÃO: EMPREITADA POR PREÇO GLOBAL.

VALOR ESTIMADO: 73.291,32 (Setenta e três mil duzentos e noventa e um reais e trinta e dois centavos).

DATA-BASE DO ORÇAMENTO: 11/2023



PREFEITURA MUNICIPAL DE PORTO FIRME

Av. 18 de Agosto, n.º 392 – Porto Firme – MG

Telefax: (31) 3893.1456

DISPOSIÇÕES:

1. DO OBJETO E DO LOCAL DA PRESTAÇÃO DOS SERVIÇOS;
2. DO REGIME DE EXECUÇÃO, DO CRITÉRIO DE JULGAMENTO, DO MODO DE DISPUTA E DO ORÇAMENTO;
3. DOS RECURSOS ORÇAMENTÁRIOS;
4. DA DISPONIBILIZAÇÃO DO EDITAL;
5. DA IMPUGNAÇÃO AO EDITAL E DO PEDIDO DE ESCLARECIMENTO;
6. DO CREDENCIAMENTO NO PROVEDOR DO PROCESSO ELETRÔNICO;
7. DA PARTICIPAÇÃO NO CERTAME;
8. DA PARTICIPAÇÃO DE LICITANTES SOB A FORMA DE CONSÓRCIO;
9. DA DISPUTA E DA CONDUÇÃO DO CERTAME;
10. DO ENVIO DA PROPOSTA;
11. DA FASE DE LANCES E DA NEGOCIAÇÃO;
12. DO ENVIO DA DOCUMENTAÇÃO;
13. DA HABILITAÇÃO;
- 13.1. DA ENTREGA DOS DOCUMENTOS DE HABILITAÇÃO;
- 13.2. DA HABILITAÇÃO JURÍDICA;
- 13.3. DA REGULARIDADE FISCAL E TRABALHISTA;
- 13.4. DA QUALIFICAÇÃO ECONÔMICO-FINANCEIRA;
- 13.5. DA DOCUMENTAÇÃO DE QUALIFICAÇÃO TÉCNICA;
- 13.6. DA LIMITAÇÃO DE REMESSA DE ARQUIVOS ELETRÔNICOS
- 13.7. DA ENTREGA DE DOCUMENTOS NA FORMA IMPRESSA PELO LICITANTE VENCEDOR;
14. DOS RECURSOS;
15. DO PRAZO DE VIGÊNCIA E DE EXECUÇÃO CONTRATUAL;
16. DO ENCERRAMENTO E DISPOSIÇÕES SOBRE A CONTRATAÇÃO;
17. DA SUBCONTRATAÇÃO;
18. DA GARANTIA DE EXECUÇÃO;
19. DA ENTREGA, DO RECEBIMENTO DO OBJETO E DA FISCALIZAÇÃO;
20. DAS OBRIGAÇÕES DA ADJUDICATÁRIA E DA CONTRATADA;
21. DOS PAGAMENTOS, DO REAJUSTE E DA ATUALIZAÇÃO FINANCEIRA;
22. DOS ADITIVOS E DA RECOMPOSIÇÃO DO EQUILÍBRIO ECONÔMICO-FINANCEIRO;
23. DAS SANÇÕES ADMINISTRATIVAS;
24. DA VISITA AO LOCAL DE EXECUÇÃO DAS OBRAS/SERVIÇOS;
25. PLANEJAMENTO, MONITORAMENTO E CONTROLE DA OBRA;
26. DAS DISPOSIÇÕES GERAIS.



PREFEITURA MUNICIPAL DE PORTO FIRME

Av. 18 de Agosto, n.º 392 – Porto Firme – MG

Telefax: (31) 3893.1456

SÃO PARTES INTEGRANTES DO PRESENTE EDITAL OS SEGUINTE ANEXOS:

ANEXO I – TERMO DE REFERÊNCIA;

ANEXO II – Declaração de conhecimento dos locais e condições;

ANEXO III – Carta de apresentação da proposta de preços (modelo);

ANEXO IV – Quadro de pessoal técnico qualificado (modelo);

ANEXO V – Carta de fiança bancária – garantia de cumprimento do Contrato (modelo);

ANEXO VI – Carta de apresentação dos documentos de habilitação (modelo);

ANEXO VII – Minuta do Contrato;

ANEXO VIII – Demonstrativo da qualificação econômico-financeira;

ANEXO IX – Declaração de inexistência de fato superveniente;

ANEXO X – Termo de compromisso;

ANEXO XI – Declaração de disponibilidade de equipamentos;

ANEXO XII – Declaração de não enquadramento nas vedações da Lei Complementar nº 123/2006, com as alterações que lhe sucederam;



PREFEITURA MUNICIPAL DE PORTO FIRME

Av. 18 de Agosto, n.º 392 – Porto Firme – MG

Telefax: (31) 3893.1456

PROCESSO LICITATÓRIO Nº 032/2024 CONCORRÊNCIA ELETRÔNICA Nº 002/2024 EDITAL Nº 013/2024

OBJETO: Contratação de empresa na área de construção civil, destinado à execução da segunda fase da quarta etapa da obra de construção da Escola Infantil “CRECHE”, conforme planilha orçamentária e projeto executivo. Esta segunda fase da quarta etapa será executada com recurso proveniente de Transferência Especial nº 41000001/2023. A obra deverá ser executada pelo tipo empreitada por preço global, com fornecimento de todo os materiais postos no local do trabalho e mão-de-obra, partes integrantes do Edital e de acordo com as normas pertinentes da Associação Brasileira de Normas Técnicas (ABNT).

PREÂMBULO

O MUNICÍPIO DE PORTO FIRME-MG, por meio da Comissão Permanente de Contratação, nomeados pela Portaria nº 05, de 05/01/2024, com fulcro na Lei Federal nº 14.133, de 01/04/2021, Decreto Municipal nº 10, de 02 de janeiro de 2024, Lei Complementar 123/2006, com as alterações que lhe sucederam, bem como demais legislações aplicáveis à matéria e, de acordo com o disposto no presente Edital e respectivos anexos, que dele passam a fazer parte integrante para todos os efeitos, independentemente de transcrição, torna público, para conhecimento dos interessados, que fará realizar licitação na modalidade **CONCORRÊNCIA**, a se processar de forma eletrônica, do tipo **MENOR PREÇO**, tendo por objeto a “Contratação de empresa na área de construção civil, destinado à execução da segunda fase da quarta etapa da obra de construção da Escola Infantil “CRECHE”, conforme planilha orçamentária e projeto executivo. Esta segunda fase da quarta etapa será executada com recurso proveniente de Transferência Especial nº 41000001/2023. A obra deverá ser executada pelo tipo empreitada por preço global, com fornecimento de todo os materiais postos no local do trabalho e mão-de-obra, partes integrantes do Edital e de acordo com as normas pertinentes da Associação Brasileira de Normas Técnicas (ABNT)”.

Este edital encontra-se disponível no site: www.portofirme.mg.gov.br, bem como na página do provedor www.bll.org.br.

1. DO OBJETO E DO LOCAL DA PRESTAÇÃO DOS SERVIÇOS:

1.1 - O objeto da presente licitação é a Contratação de empresa na área de construção civil, destinado à execução da segunda fase da quarta etapa da obra de construção da Escola Infantil “CRECHE”, conforme planilha orçamentária e projeto executivo. Esta segunda fase da quarta etapa será executada com recurso proveniente de Transferência Especial nº 41000001/2023. A obra deverá ser executada pelo tipo empreitada por preço global, com fornecimento de todo os materiais postos no local do trabalho e mão-



PREFEITURA MUNICIPAL DE PORTO FIRME

Av. 18 de Agosto, n.º 392 – Porto Firme – MG

Telefax: (31) 3893.1456

de-obra, partes integrantes do Edital e de acordo com as normas pertinentes da Associação Brasileira de Normas Técnicas (ABNT).

1.2 - O local onde os serviços serão executados, bem como as informações pertinentes e encontram-se detalhados no Memorial Descritivo, bem como no Projeto Executivo, os quais fazem parte integrante deste Edital.

1.3 - A OBRA prevista neste edital de concorrência e seus anexos, dele sendo partes integrantes, será executada de acordo com as especificações e quantitativos estimados, constantes dos documentos a seguir mencionados, independente de suas transcrições totais ou parciais, e deverão ser rigorosamente obedecidos na apresentação da documentação e elaboração da proposta:

- a) Planilha orçamentária – anexa ao processo;
- b) Cronograma físico-financeiro (analítico) – anexo ao processo;
- c) Memória do Levantamento de Quantitativo – anexo ao processo;
- d) Relatório de composição de preços unitários do orçamento – anexo ao processo;
- e) Termo de Referência e seus anexos.

2. DO REGIME DE EXECUÇÃO, DO CRITÉRIO DE JULGAMENTO, DO MODO DE DISPUTA E DO ORÇAMENTO:

2.1. Os serviços objeto deste Edital serão executados sob regime de: **EMPREITADA POR PREÇO GLOBAL.**

2.2. O critério de julgamento será por **MENOR PREÇO.**

2.2.1. O percentual de desconto apresentado pelos licitantes deverá incidir linearmente sobre os preços de todos os itens do orçamento estimado constante do instrumento convocatório.

2.3. O modo de disputa será **ABERTO.**

2.4. O valor estimado da licitação é de **R\$ 73.291,32 (setenta e três mil duzentos e novena e um reais e trinta e dois centavos)**, data-base do orçamento: novembro de 2023.

2.4.1 Para fins de recolhimento de INSS, o município adotara as regras da IN RFB nº 2110/2022.

3. DOS RECURSOS ORÇAMENTÁRIOS:

3.1. As despesas para atender a esta licitação estão programadas em dotação orçamentária própria, prevista no orçamento do Município para o exercício de 2024 e exercícios subsequentes, na classificação abaixo: 02.05.02.12.365.003.1.0008 CONSTRUÇÃO E REFORMA ESCOLA P/ O ENSINO INFANTIL - 4.4.90.51 OBRAS E INSTALAÇÕES.

4. DA DISPONIBILIZAÇÃO DO EDITAL



PREFEITURA MUNICIPAL DE PORTO FIRME

Av. 18 de Agosto, n.º 392 – Porto Firme – MG

Telefax: (31) 3893.1456

4.1. Os documentos que integram o Edital serão disponibilizados somente em mídia digital a serem retirados no Setor de Engenharia. Poderão também adquirir o edital e demais documentos que o integram no Portal: www.bll.org.br, no site da Prefeitura Municipal de Porto Firme/MG, em: www.portofirme.mg.gov.br.

5. DA IMPUGNAÇÃO AO EDITAL E DO PEDIDO DE ESCLARECIMENTO:

5.1. A impugnação e/ou pedido de esclarecimento ao Edital, poderá ser feita por qualquer interessado, até 03 (três) dias úteis antes da data fixada para abertura das propostas, conforme dispõe art. 164 da Lei 14.133/2021, mediante documento formalizado e apresentado EXCLUSIVAMENTE POR MEIO DO SISTEMA PROVEDOR no endereço eletrônico do provedor indicado neste edital, no endereço www.bll.org.br.

5.1.1. Não serão conhecidas as impugnações e/ou pedido de esclarecimento apresentadas fora do prazo legal, subscritos por representante não habilitado legalmente ou não identificado no processo para responder pelo licitante, e/ou não motivadas.

5.1.2. Não serão conhecidas as impugnações e/ou pedido de esclarecimento efetuadas por meio diverso do que o estabelecido no item 5.1 e 5.1.1 deste edital.

5.2. A resposta à impugnação e/ou ao pedido de esclarecimento será divulgada em sítio eletrônico oficial, no endereço www.bll.org.br, no prazo de até 3 (três) dias úteis, limitado ao último dia útil anterior à data da abertura do certame e vinculará os participantes e a administração.

5.3. As impugnações não possuem efeito suspensivo, contudo, pode o Agente de Contratação da Comissão Permanente de Contratação atribuir-lhes tal efeito, em caráter excepcional, mediante justificativa nos autos.

5.4. Acolhida a impugnação contra o instrumento convocatório será definida e publicada nova data para a realização do certame, excetuado o disposto no § 1º do art. 55 da Lei Federal 14.133/2021.

5.5. O pedido de esclarecimentos referentes ao processo licitatório será encaminhado ao Agente de Contratação da Comissão de Contratação, até 03 (três) dias úteis anteriores à data fixada para abertura da sessão pública, os interessados poderão formular consultas em campo próprio do sistema provedor. Contatos podem ser realizados pelo Portal no endereço www.bll.org.br.

5.6. A Comissão Permanente de Contratação, por meio de seu Agente de Contratação da Comissão de Contratação, poderá requisitar subsídios formais aos responsáveis pela elaboração do Termo de Referência e orçamento estimado, para fins de resposta aos questionamentos apresentados.

5.7. Conforme preceitua o art. 174, inc. I da Lei nº14.133/2021, todos os prazos serão computados a partir das publicações no Portal de Compras Públicas, no endereço www.bll.org.br, de forma automática pelo sistema provedor.



PREFEITURA MUNICIPAL DE PORTO FIRME

Av. 18 de Agosto, n.º 392 – Porto Firme – MG

Telefax: (31) 3893.1456

6. DO CREDENCIAMENTO NO PROVEDOR DO PROCESSO ELETRÔNICO

6.1. O credenciamento dar-se-á pela atribuição de chave de identificação e de senha, pessoal e intransferível, para acesso ao Portal: www.bll.org.br.

6.1.1. Para ter acesso ao sistema eletrônico, os interessados deverão dispor de chave de identificação e senha pessoal, obtidas junto ao Portal: www.bll.org.br, devendo se informar a respeito do seu funcionamento e regulamento e receber instruções detalhadas para sua correta utilização.

6.2. O credenciamento junto ao provedor do sistema implica a responsabilidade legal do Licitante e a presunção de sua capacidade técnica para realização das transações inerentes ao certame na forma eletrônica.

6.3. O uso da senha de acesso pelo Licitante é de sua responsabilidade exclusiva, incluindo qualquer transação efetuada diretamente ou por seu representante, não cabendo ao provedor do sistema ou ao Município de Porto Firme-MG, responsabilidade por eventuais danos decorrentes de uso indevido da senha, ainda que por terceiros.

6.4. No caso de participação de empresas em consórcio, o credenciamento e a operação do sistema eletrônico deve ser realizada pela empresa líder do consórcio.

7. DA PARTICIPAÇÃO NO CERTAME:

7.1. Poderá participar desta licitação qualquer pessoa jurídica legalmente estabelecida no País, que atenda às exigências deste Edital e seus Anexos, que esteja devidamente credenciada, munida de chave de identificação e de senha, cujo objeto social seja compatível com o objeto do certame e que satisfaçam as condições deste Edital.

7.2. Não poderão participar direta ou indiretamente desta licitação, os interessados que se enquadrarem em uma ou mais das situações a seguir:

7.2.1. Que não atendam às condições deste Edital e seus anexos;

7.2.2. Estrangeiros que não tenham representação legal no Brasil com poderes expressos para receber citação e responder administrativa ou judicialmente;

7.2.3. Que se enquadrem nas vedações previstas no art. 14 da Lei nº 14.133/2021;

7.2.4. Que estejam sob falência, concurso de credores, concordata ou insolvência, em processo de dissolução ou liquidação;

7.2.5. Proibidos de participar de licitações e celebrar contratos administrativos, na forma da legislação vigente;



PREFEITURA MUNICIPAL DE PORTO FIRME

Av. 18 de Agosto, n.º 392 – Porto Firme – MG

Telefax: (31) 3893.1456

7.2.6. Entidades empresariais que estejam reunidas em consórcio celebrado por mais de três empresas;

7.2.7. Organizações da Sociedade Civil de Interesse Público -OSCIPI, atuando nessa condição (Acórdão nº 746/2014-TCU-Plenário);

7.2.8. Instituições sem fins lucrativos (parágrafo único do art. 12 da Instrução Normativa/SEGES nº 05/2017);

7.2.9. Sociedades cooperativas, considerando a vedação contida no art. 10 da Instrução Normativa SEGES/MP nº 5, de 2017.

7.3. Nos termos do art. 5º do Decreto Federal nº 9.507, de 2018, é vedada a contratação de pessoa jurídica na qual haja administrador ou sócio com poder de direção, familiar de:

- a) detentor de cargo em comissão ou função de confiança que atue na área responsável pela demanda ou contratação; ou
- b) de autoridade hierarquicamente superior no âmbito do órgão contratante.

7.3.1 Para os fins do disposto neste item, considera-se familiar o cônjuge, o companheiro ou o parente em linha reta ou colateral, por consanguinidade ou afinidade, até o terceiro grau (Súmula Vinculante/STF nº 13, art. 5º, inciso V, da Lei nº 12.813, de 16 de maio de 2013, art. 2º, inciso III, do Decreto nº 7.203, de 04 de junho de 2010 e inciso IV do art. 14 da Lei Federal 14.133/2021).

7.4. Nos termos do art. 7º do Decreto nº 7.203, de 2010, é vedada, ainda, a utilização, na execução dos serviços contratados, de empregado da futura Contratada que seja familiar de agente público ocupante de cargo em comissão ou função de confiança neste órgão contratante.

7.5. É proibida a participação de empresa que já esteja contratada para serviços de assistência a fiscalização e gerenciamento de obras do Município, se o objeto da presente licitação estiver entre os contratos a serem fiscalizados ou gerenciados.

7.6. A participação na presente licitação implica a aceitação plena e irrevogável de todos os termos, cláusulas e condições constantes deste Edital e de seus Anexos, bem como a observância dos preceitos legais e regulamentares em vigor e a responsabilidade pela fidelidade e legitimidade das informações e dos documentos apresentados em qualquer fase do processo.

7.7. Conforme preceitua o art. 174 da Lei nº 14.133/2021, a participação dos licitantes será vinculada a contabilização de todos os prazos a partir das publicações no Portal de Compras Públicas, no endereço www.bll.org.br, que se destina a realização de todo procedimento licitatório desde a publicação do edital até a homologação do resultado.

7.8. Nos termos do art. 4º da Lei Federal 14.133/2021, será assegurado, em conformidade com os art. 44 e 45 da Lei Complementar nº 123/2006, direito de preferência aos licitantes que invocarem a condição de Microempresas (ME) ou



PREFEITURA MUNICIPAL DE PORTO FIRME

Av. 18 de Agosto, n.º 392 – Porto Firme – MG

Telefax: (31) 3893.1456

Empresas de Pequeno Porte (EPP), cujas propostas sejam iguais ou até 10% (dez por cento) superiores à proposta mais bem classificada.

7.9. DA COMPROVAÇÃO DA CONDIÇÃO DE MICROEMPRESAS OU EMPRESAS DE PEQUENO PORTE OU EQUIPARADAS:

7.9.1. A obtenção de benefícios de que tratam os arts. 42 a 49 da Lei Complementar nº 123, de 14 de dezembro de 2006, fica limitada às microempresas e às empresas de pequeno porte que, no ano-calendário de realização da licitação, ainda não tenham celebrado contratos com a Administração Pública cujos valores somados extrapolem a receita bruta máxima admitida para fins de enquadramento como empresa de pequeno porte, devendo o órgão ou entidade exigir do licitante declaração de observância desse limite na licitação, conforme Anexo XII deste edital.

7.9.2. Os licitantes que invocarem a condição de microempresas ou empresas de pequeno porte, para fins de exercício de quaisquer dos benefícios previstos na Lei Complementar nº. 123/2006 e reproduzidos neste edital, deverão apresentar ainda os seguintes documentos.

7.9.3. Licitantes optantes pelo Sistema Simples Nacional de Tributação, regido pela Lei Complementar 123/2006:

7.9.3.1. Comprovante de opção pelo Simples obtido no site do Ministério da Fazenda,
(<http://www.receita.fazenda.gov.br/SimplesNacional/Aplicacoes/ATBHE/ConsultaOptantes.app/ConsultarOpcao.aspx>) ou do site do SINTEGRA (<http://www.sintegra.gov.br>), desde que o comprovante de fato ateste a opção pelo Simples.

7.9.3.2. Declaração, firmada pelo representante legal da empresa, de não haver nenhum dos impedimentos previstos do § 4º do art. 3º da LC 123/2006, conforme modelo do ANEXO XII.

7.9.4. Licitantes não optantes pelo Sistema Simples de Tributação:

7.9.4.1. Balanço Patrimonial e Demonstração do Resultado do Exercício –DRE comprovando ter receita bruta dentro dos limites estabelecidos nos incisos I e II do art. 3º da LC 123/06;

7.9.4.2. Cópia da Declaração de Informação Econômico-Fiscais da Pessoa Jurídica –DIPJ e respectivo recibo de entrega, em conformidade com o Balanço e a DRE;

7.9.4.3. Comprovante de inscrição e situação cadastral no Cadastro Nacional de Pessoa Jurídica –CNPJ;

7.9.4.4. Cópia do contrato social e suas alterações;

7.9.5. Os documentos aos quais se refere este item somente deverão ser apresentados após a convocação para assinar o contrato, ainda que as



PREFEITURA MUNICIPAL DE PORTO FIRME

Av. 18 de Agosto, n.º 392 – Porto Firme – MG

Telefax: (31) 3893.1456

microempresas, e pequenas empresas ou equiparadas não optantes pelo Sistema Simples Nacional de Tributação possuam habilitação parcial no Cadastro de Inscrição de Empreiteiros da Prefeitura Municipal de Porto Firme-MG.

7.9.6. O licitante que invocar a condição de microempresa ou empresa de pequeno porte e não apresentar os documentos comprobatórios respectivos ficará impedido de licitar e de contratar com o Município de Porto Firme, pelo prazo de até cinco anos, sem prejuízo das multas fixadas neste edital e das demais cominações legais.

7.9.7. Em caso de empresário ou sociedade empresária submetida ao registro obrigatório na Junta Comercial, fica dispensada a apresentação da cópia do contrato social e suas alterações, desde que seja apresentada a Certidão Simplificada da Junta Comercial da qual conste o enquadramento como microempresa, empresa de pequeno porte ou equiparada, expedida em prazo não superior a 15 dias da data marcada para a abertura das propostas.

7.9.8. A licitante Microempresa -ME ou Empresa de Pequeno Porte –EPP optante pelo Simples Nacional que porventura venha a ser contratada deverá atender ao que dispõem os arts. 17, inciso XII, 30, inciso II e § 1º e 31, inciso II, da Lei Complementar nº 123, de 14 de dezembro de 2006, comunicando à Receita Federal, sendo o caso, no prazo legal, sua exclusão do Simples Nacional, sob pena de aplicação das sanções contratuais previstas e retenção na fonte de tributos e contribuições sociais, na forma da legislação em vigor.

8. DA PARTICIPAÇÃO DE LICITANTES SOB A FORMA DE CONSÓRCIO:

8.1. Será permitida a participação de pessoas jurídicas organizadas em consórcio, conforme preceitua o regramento do artigo 15 da Lei 14.133/2021.

8.2. Para fins de habilitação, deverá ser apresentado o compromisso público ou particular de constituição de consórcio, subscrito pelos consorciados, atendidas as condições previstas na Lei 14.133/2021 e aquelas estabelecidas neste Edital.

8.3. Ficam vedadas a participação de pessoa jurídica consorciada em mais de um consórcio e a participação isolada da consorciada, bem como de profissional em mais de uma EMPRESA, ou em mais de um consórcio.

8.4. A pessoa jurídica ou consórcio deverá assumir inteira responsabilidade pela inexistência de fatos que possam impedir a sua habilitação na presente licitação e, ainda, pela autenticidade de todos os documentos que forem apresentados.

8.5. As pessoas jurídicas que participarem organizadas em consórcio deverão apresentar, além dos demais documentos exigidos neste Edital, Compromisso de Constituição do Consórcio, por escritura pública ou documento particular registrado em Cartório de Registro de Títulos e Documentos, discriminando a EMPRESA líder, estabelecendo responsabilidade solidária dos integrantes pelos atos praticados pelo consórcio.



PREFEITURA MUNICIPAL DE PORTO FIRME

Av. 18 de Agosto, n.º 392 – Porto Firme – MG

Telefax: (31) 3893.1456

8.6. O prazo de duração do consórcio deve, no mínimo, coincidir com o prazo de conclusão do objeto licitatório, até sua aceitação definitiva.

8.7. Os consorciados deverão apresentar compromisso de que não alterarão a constituição ou composição do consórcio, visando manter válidas as premissas que asseguram a sua habilitação, salvo quando expressamente autorizado pelo município de Porto Firme-MG

8.8. Os consorciados deverão apresentar compromisso de que não se constituem nem se constituirão, para fins do consórcio, em pessoa jurídica e de que o consórcio não adotará denominação própria, diferente de seus integrantes.

8.9. Os consorciados deverão comprometer-se a apresentar, antes da assinatura do contrato decorrente desta licitação, o Instrumento de Constituição e o registro do Consórcio, aprovado por quem tenha competência em cada uma das EMPRESAS. O Contrato de consórcio deverá observar, além dos dispositivos legais e cláusula de responsabilidade solidária, as cláusulas deste Edital.

8.10. Cada um dos membros do consórcio deverá comprovar, individualmente, os requisitos de habilitação, notadamente as exigências de habilitação jurídica, regularidade fiscal e trabalhista, e apresentar as declarações exigidas no edital.

8.11. Cada consorciado deverá atender individualmente às exigências de qualificação econômico-financeira, salvo a comprovação de patrimônio líquido mínimo, que poderá ser atendida pelo somatório dos valores de cada consorciado, na proporção de sua respectiva participação.

8.12. A comprovação das capacidades técnico-profissional e técnico-operacional exigidas neste Edital poderá ser efetuada, no todo ou parte, por qualquer uma das consorciadas.

8.13. No caso de composição de consórcio que integre a participação de microempresas ou empresas de pequeno porte não será admitido para fins de usufruto das benesses previstas nos artigos 42 a 49 da Lei Complementar nº 123/2006, conforme art. 4º §1º, inc. II da Lei 14.133/2021.

9. DA DISPUTA E DA CONDUÇÃO DO CERTAME:

9.1. Os trabalhos serão conduzidos pelo Agente de Contratação da Comissão Permanente de Contratação da Prefeitura Municipal de Porto Firme—responsável: Weslei Barbosa Maurilio, cujas atribuições estão definidas no Decreto Municipal nº 10/2024, que atuará mediante a inserção e monitoramento de dados gerados ou transferidos no seguinte endereço eletrônico: www.bll.org.br.

9.1.2 Todas as referências de tempo do Edital, do Aviso e da Sessão Pública observarão, obrigatoriamente, o horário de Brasília –DF e, dessa forma, serão registradas no sistema eletrônico e na documentação relativa ao certame.



PREFEITURA MUNICIPAL DE PORTO FIRME

Av. 18 de Agosto, n.º 392 – Porto Firme – MG

Telefax: (31) 3893.1456

9.2. A operacionalidade do Sistema se fará por meio do Portal: www.bll.org.br, junto ao qual as Licitantes deverão informar-se a respeito do seu funcionamento e regulamento, e receber instruções detalhadas para sua correta utilização.

9.2.1.2. Todos os prazos serão contados a partir das publicações no Portal de Compras Públicas, no endereço eletrônico: www.bll.org.br.

9.2.1. O **Portal de Compras Públicas** se destina a realização de todo procedimento licitatório desde a publicação do edital até a homologação do resultado, no endereço: www.bll.org.br.

9.2.1.1. A fase externa da concorrência, na forma eletrônica, será iniciada com a convocação dos interessados por meio da publicação do aviso do edital no Portal de Compra Públicas, nos veículos oficiais e no sítio oficial do município.

9.2.2. As informações referentes a condução do processo licitatório também poderão ser acompanhadas no Portal de Compras do Município de Porto Firme/MG, no *site*: www.bll.org.br, devendo os licitantes e interessados habilitarem-se no campo “ENVIE-ME NOTIFICAÇÃO”, constante no Portal de Compras, caso desejem receber imediatamente as informações que forem ali lançadas.

9.3. A participação na licitação, na forma eletrônica, se dará por meio da digitação da senha pessoal e intransferível do representante credenciado junto ao Portal: www.bll.org.br, e subsequente encaminhamento da PROPOSTA, exclusivamente por meio do sistema eletrônico, observados data e horário estabelecidos neste Edital.

9.4. O encaminhamento da PROPOSTA pressupõe o pleno conhecimento e atendimento às exigências de habilitação previstas neste Edital. A Licitante será responsável por todas as transações que forem efetuadas em seu nome no sistema eletrônico assumindo como firmes e verdadeiros sua PROPOSTA e seus lances.

9.5. Caberá ao Licitante acompanhar as operações no sistema eletrônico durante a sessão pública do certame Eletrônico, ficando responsável pelo ônus decorrente da perda de negócios diante da inobservância de qualquer mensagem emitida pelo sistema eletrônico ou de sua desconexão.

9.6. Se ocorrer a desconexão do Agente de Contratação da Comissão de Contratação da Prefeitura Municipal de Porto Firme-MG no decorrer da etapa de lances, e o sistema eletrônico permanecer acessível aos Licitantes, os lances continuarão sendo recebidos, sem prejuízo dos atos realizados.

9.7. Quando a desconexão persistir por tempo superior a 10 (dez) minutos, a sessão do certame Eletrônico será suspensa e terá reinício, com o aproveitamento dos atos anteriormente praticados, somente após comunicação expressa do Agente de Contratação da Comissão de Contratação da Prefeitura Municipal de Porto Firme aos participantes, no sítio eletrônico: www.bll.org.br.



PREFEITURA MUNICIPAL DE PORTO FIRME

Av. 18 de Agosto, n.º 392 – Porto Firme – MG

Telefax: (31) 3893.1456

9.8. Quando a desconexão representar uma efetiva e irreparável ruptura no certame, ou quando, após uma desconexão superior a 10 minutos, não se retomar, em prazo razoável, o processo de formulação de lances, a sessão do certame Eletrônico será definitivamente interrompida, o que acarretará, consequentemente, a renovação do procedimento, inclusive com nova publicação do aviso.

9.9. No caso de desconexão, cada Licitante deverá de imediato, sob sua inteira responsabilidade, providenciar sua conexão ao sistema eletrônico.

9.10. A abertura da sessão pública deste certame Eletrônico, conduzida pelo Agente de Contratação da Comissão de Contratação, ocorrerá na data e na hora indicadas no preâmbulo deste Edital, no sítio eletrônico: www.bll.org.br.

9.11. Durante a sessão pública, a comunicação entre o Agente de Contratação da Comissão de Contratação da Prefeitura Municipal de Porto Firme-MG, e os Licitantes ocorrerá exclusivamente mediante troca de mensagens, via *Chat*, em campo próprio do sistema eletrônico. Não será aceito nenhum outro tipo de contato, como meio telefônico ou e-mail.

9.12. O Agente de Contratação da Comissão de Contratação da Prefeitura Municipal de Porto Firme-MG, verificará as propostas apresentadas e desclassificará, motivadamente, aquelas que não estejam em conformidade com os requisitos estabelecidos neste Edital.

9.13. Somente os Licitantes com propostas cadastradas participarão da fase de lances.

9.14. A desclassificação da PROPOSTA será sempre fundamentada e registrada no sistema eletrônico, com acompanhamento em tempo real pelas Licitantes.

10. DO ENVIO DA PROPOSTA:

10.1. A participação no certame Eletrônico ocorrerá mediante utilização da chave de identificação e de senha privativa do Licitante e subsequente encaminhamento da PROPOSTA, no valor total de menor preço.

10.2. Após a divulgação do edital, os Licitantes deverão encaminhar PROPOSTA inicial com o valor de seu preço na Moeda (unidade monetária) Real, até a data e hora marcadas para a abertura das propostas, exclusivamente por meio do sistema eletrônico: www.bll.org.br, quando, então, encerrar-se-á, automaticamente, a fase de recebimento de propostas.

10.2.1. As propostas possuem prazo de validade de 60 (sessenta) dias, a contar da data de abertura das propostas de preços;

10.3. No momento do envio da proposta o Licitante deverá declarar por meio do sistema eletrônico em campo específico, devendo também apresentar, se convocado para entrega de documentos impressos, as seguintes declarações, conforme modelo do **ANEXO VI** – Carta de apresentação dos documentos de habilitação:



PREFEITURA MUNICIPAL DE PORTO FIRME

Av. 18 de Agosto, n.º 392 – Porto Firme – MG

Telefax: (31) 3893.1456

10.3.1. Que está ciente das condições contidas no Edital e em seus anexos, bem como de que cumpre plenamente os requisitos de habilitação definidos no Edital e que sua proposta está em conformidade com as exigências do instrumento convocatório;

10.3.2. De que até a presente data inexistem fatos impeditivos para a habilitação no presente processo licitatório, ciente da obrigatoriedade de declarar ocorrências posteriores;

10.3.3. Para fins do disposto no inciso VI do art. 68 da Lei nº 14.133/2021, que não emprega menor de 18 (dezoito) anos em trabalho noturno, perigoso ou insalubre e não emprega menor de 16 (dezesesseis) anos, salvo menor, a partir de 14 (quatorze) anos, na condição de aprendiz, nos termos do inciso XXXIII, do art. 7º da Constituição Federal;

10.3.4. Que não possui, em sua cadeia produtiva, empregados executando trabalho degradante ou forçado, observado o disposto nos incisos III e IV do art. 1º e no inciso III, do art. 5º da Constituição Federal;

10.3.5. Que a proposta apresentada para esta licitação foi elaborada de maneira independente.

10.4. As declarações mencionadas nos subitens anteriores serão visualizadas pelo Agente de Contratação da Comissão de Contratação da Prefeitura Municipal de Porto Firme-MG, na fase de habilitação, quando serão impressas e anexadas aos autos do processo, não havendo necessidade de envio por meio de e-mail ou outra forma.

10.5. Nos casos de emissão de declaração falsa, a empresa Licitante estará sujeita à tipificação no crime de falsidade ideológica, prevista no artigo 299 do Código Penal Brasileiro, bem como nos crimes previstos nos artigos 337-E e seguintes da Lei nº 14.133/2021, além de poder ser punido administrativamente, conforme as sanções previstas no presente Edital.

10.6. Até a abertura da sessão, o Licitante poderá retirar ou substituir a proposta anteriormente apresentada.

10.7. Ao cadastrar sua proposta no Portal www.bll.org.br, o Licitante deverá fazer a descrição detalhada do objeto. Para o detalhamento, deverá ser utilizado o campo “**Descrição detalhada do objeto ofertado**” do **Portal de Compras Públicas**. Não serão aceitas descrições da proposta do tipo “conforme edital”.

10.8. A apresentação da proposta implicará plena aceitação, por parte do proponente das condições estabelecidas neste Edital e seus anexos, implicando na plena aceitação destas pelo proponente.

10.9. Serão desclassificadas as propostas que não atenderem as exigências do presente edital e seus anexos, que forem omissas ou apresentarem irregularidades insanáveis.



PREFEITURA MUNICIPAL DE PORTO FIRME

Av. 18 de Agosto, n.º 392 – Porto Firme – MG

Telefax: (31) 3893.1456

10.10. O menor preço proposto será de exclusiva responsabilidade do Licitante, não lhe assistindo o direito de pleitear qualquer alteração do mesmo, sob a alegação de erro, omissão ou qualquer outro pretexto.

10.11. A omissão de qualquer despesa necessária ao perfeito cumprimento do objeto deste certame será interpretada como não existente ou já incluída no preço, não podendo o Licitante pleitear acréscimo após a abertura da sessão pública.

10.12. A proposta da licitante deverá considerar a tributação que efetivamente incidirá durante a execução do contrato.

10.13. Qualquer elemento que possa identificar o Licitante importará na desclassificação da proposta, sem prejuízo das sanções previstas neste Edital.

10.14. As propostas e eventuais anexos ficarão disponíveis no sistema eletrônico.

11. DA FASE DE LANCES E DA NEGOCIAÇÃO:

11.1. A partir do horário previsto no quadro resumo, o Agente de Contratação da Comissão de Contratação da Prefeitura Municipal de Porto Firme, realizará a abertura e posterior julgamento das propostas preliminares apresentadas pelos licitantes interessados.

11.2. O Agente de Contratação da Comissão de Contratação verificará as propostas apresentadas e desclassificará aquelas que não estejam em conformidade com os requisitos estabelecidos no edital.

11.3. A desclassificação da proposta será fundamentada e registrada no sistema, acompanhado em tempo real, por todos os participantes.

11.4. É defeso ao Agente de Contratação da Comissão de Contratação proceder à desclassificação de propostas, antes do início da fase competitiva, apresentada sem valor superior ao preço referencial.

11.5. Aberta a etapa competitiva, os Licitantes classificados poderão encaminhar lances públicos, sucessivos e com menor preço, exclusivamente por meio do sistema eletrônico, sendo imediatamente informados do horário e percentual consignados no registro de cada lance.

11.6. Durante o transcurso da sessão, os Licitantes terão informações, em tempo real, do valor de menor preço registrado, mantendo-se em sigilo a identificação do ofertante.

11.7. Será permitido aos Licitantes a apresentação de lances intermediários durante a disputa. Serão considerados intermediários os lances cujos descontos percentuais forem iguais ou superiores ao menor ofertado, mas inferiores ao último lance dado pelo próprio licitante, e registrado no sistema eletrônico pela própria Licitante.



PREFEITURA MUNICIPAL DE PORTO FIRME

Av. 18 de Agosto, n.º 392 – Porto Firme – MG

Telefax: (31) 3893.1456

11.8. Não poderá haver desistência dos lances ofertados após a abertura da seção, sujeitando-se a Licitante desistente às sanções previstas neste Edital.

11.9. O sistema ordenará automaticamente as propostas classificadas pelo Agente de Contratação da Comissão de Contratação, segundo a ordem de classificação provisória obtida.

11.10. Somente as propostas classificadas participarão da etapa de envio de lances.

11.11. Encerrado o julgamento das propostas preliminares e observado o horário estipulado neste instrumento, a sessão pública na internet será aberta pelo Agente de Contratação da Comissão de Contratação, com início da fase competitiva, quando os licitantes poderão encaminhar lances, exclusivamente por meio do sistema eletrônico.

11.12. O sistema disponibilizará campo próprio para envio de mensagens, pelo Agente de Contratação da Comissão de Contratação, aos licitantes.

11.13. Os licitantes poderão oferecer lances sucessivos, observados o horário fixado para abertura da sessão pública e as regras estabelecidas neste edital.

11.14. O licitante será imediatamente informado do recebimento do lance e do valor consignado no registro.

11.15. O licitante somente poderá oferecer valor inferior ao último lance por ele ofertado e registrado pelo sistema, observado, quando houver, o intervalo mínimo de diferença de valores ou de percentuais entre os lances, que incidirá tanto em relação aos lances intermediários quanto em relação ao lance que cobrir a melhor oferta.

11.16. Não serão aceitos dois ou mais lances iguais, prevalecendo aquele que for recebido e registrado primeiro.

11.17. Será adotado, para o envio de lances nesta concorrência eletrônico, o seguinte modo de disputa:

- **Aberto** - os licitantes apresentarão lances públicos e sucessivos, com prorrogações, conforme o critério de julgamento adotado no quadro resumo.

11.18. No modo de disputa aberto, haverá intervalo mínimo de diferença de valores, totalizando o montante de R\$ 70,00 (setenta reais), que incidirá tanto em relação aos lances intermediários quanto em relação ao lance que cobrir a melhor oferta.

11.19.1. No modo de disputa aberto, a etapa de envio de lances na sessão pública durará 10 (dez) minutos e, após o decurso deste tempo, será prorrogada automaticamente pelo sistema quando houver lance ofertado nos últimos 02 (dois) minutos do período de duração da sessão pública, após a fase inicial de 10 (dez) minutos.



PREFEITURA MUNICIPAL DE PORTO FIRME

Av. 18 de Agosto, n.º 392 – Porto Firme – MG

Telefax: (31) 3893.1456

11.19.2. A prorrogação automática de que trata o subitem anterior, será de 02 (dois) minutos e ocorrerá, sucessivamente, sempre que houver lances enviados nesse período, inclusive quando se tratar de lances intermediários.

11.19.3. Na hipótese de não haver novos lances, a sessão pública será encerrada automaticamente, sem necessidade de aviso prévio pelo Agente de Contratação e pelo sistema, de forma a garantir a concorrência entre os licitantes.

11.19.4. Encerrada a sessão pública sem prorrogação automática pelo sistema, o Agente de Contratação da Comissão de Contratação poderá, assessorado pela equipe de apoio, admitir o reinício da etapa de envio de lances, em prol da consecução do melhor preço, mediante justificativa.

11.20. Encerrados todos os prazos estabelecidos nos subitens anteriores, o sistema ordenará os lances em ordem crescente de vantajosidade.

11.21. Na hipótese de o sistema eletrônico desconectar para o Agente de Contratação da Comissão de Contratação no decorrer da etapa de envio de lances da sessão pública e permanecer acessível aos licitantes, os lances continuarão sendo recebidos, sem prejuízo dos atos realizados.

11.21.1. Quando a desconexão do sistema eletrônico para o Agente de Contratação da Comissão de Contratação persistir por tempo superior a dez minutos, a sessão pública será suspensa e reiniciada somente decorridas vinte e quatro horas após a comunicação do fato aos participantes, no sítio eletrônico utilizado para divulgação.

11.22. Na hipótese de a proposta vencedora não ser aceitável ou o licitante não atender às exigências para habilitação, o Agente de Contratação da Comissão de Contratação examinará a proposta subsequente e assim sucessivamente, na ordem de classificação, até a apuração de uma proposta que atenda plenamente aos requisitos deste edital.

11.23. Após realizadas as análises prescritas nos subitens anteriores, o Agente de Contratação da Comissão de Contratação realizará a declaração do vencedor respectivo via sistema.

11.24. Havendo empate entre duas ou mais propostas, o desempate far-se-á através dos seguintes critérios, nesta ordem:

I. Disputa final, em que os Licitantes empatados poderão apresentar nova proposta em ato contínuo à classificação;

II. Avaliação do desempenho contratual prévio dos Licitantes, para a qual deverão preferencialmente ser utilizados registros cadastrais para efeito de atesto de cumprimento de obrigações;

III. desenvolvimento pelo licitante de ações de equidade entre homens e mulheres no ambiente de trabalho, conforme regulamento;



PREFEITURA MUNICIPAL DE PORTO FIRME

Av. 18 de Agosto, n.º 392 – Porto Firme – MG

Telefax: (31) 3893.1456

IV. desenvolvimento pelo licitante de programa de integridade, conforme orientações dos órgãos de controle;

11.25. Em igualdade de condições, se não houver desempate, será assegurada preferência, sucessivamente, aos bens e serviços produzidos ou prestados por:

I -empresas estabelecidas no território do Estado ou do Distrito Federal do órgão ou entidade da Administração Pública estadual ou distrital licitante ou, no caso de licitação realizada por órgão ou entidade de Município, no território do Estado em que este se localize;

II -empresas brasileiras;

III -empresas que invistam em pesquisa e no desenvolvimento de tecnologia no País;

IV -empresas que comprovem a prática de mitigação, nos termos da Lei nº 12.187, de 29 de dezembro de 2009.

11.26. As regras previstas para critérios de desempate neste edital não prejudicarão a aplicação do disposto no art. 44 da Lei Complementar nº 123, de 14 de dezembro de 2006, as quais serão adotadas pelo sistema provedor www.bll.org.br, em havendo microempresas ou empresas de pequeno porte em condição tal.

11.27. A Licitante melhor classificada será convocada para reelaborar e apresentar à administração pública, por meio eletrônico, a PROPOSTA DE PREÇOS adequada ao lance vencedor, no prazo de 03 (três) dias úteis, sujeitando-se a Licitante às sanções previstas neste Edital.

11.28. Após o julgamento das propostas, o licitante vencedor deverá reelaborar e apresentar à Comissão de Licitação, por meio eletrônico, **as planilhas com indicação dos quantitativos e dos custos unitários, o Cronograma Físico-Financeiro e Critérios de Pagamentos, bem como o detalhamento das bonificações e Despesas Indiretas (BDI) e dos Encargos Sociais (ES)**, no prazo estabelecido no edital de licitação.

11.28.1. O licitante vencedor deverá apresentar as planilhas com indicação dos quantitativos e dos custos unitários até o momento de solicitação da 1ª (primeira) medição, sendo inclusive requisito obrigatório para que se proceda ao devido pagamento.

11.29. O sistema verificará a proposta vencedora e o Agente de Contratação da Comissão de Contratação da Prefeitura Municipal de Porto Firme-MG, anunciará o lance vencedor após o encerramento da etapa de lances da sessão pública e decisão acerca da aceitação do lance de **MENOR PREÇO**.

11.30. Será vencedora a empresa que atender aos requisitos do Edital e ofertar o **MENOR PREÇO** para executar o objeto do contrato.



PREFEITURA MUNICIPAL DE PORTO FIRME

Av. 18 de Agosto, n.º 392 – Porto Firme – MG

Telefax: (31) 3893.1456

11.31. Poderão ser desclassificadas as propostas de licitantes até a assinatura do contrato, por despacho fundamentado, sem direito a indenização ou ressarcimento e sem prejuízo de outras sanções cabíveis, se tiver conhecimento de fatos supervenientes ou só conhecidos após o julgamento da licitação que desabonem sua idoneidade ou capacidade jurídica, financeira, técnica ou administrativa.

11.32. Ultrapassada a fase recursal, será exigido do licitante vencedor a apresentação de proposta comercial definitiva, na forma e prazo previstos neste edital, como condição à adjudicação do objeto licitado.

12. DO ENVIO DA DOCUMENTAÇÃO:

12.1. A Licitante vencedora deverá providenciar a documentação relativa à **PROPOSTA DE PREÇO**, no prazo de 03 (três) dias úteis, contados a partir da declaração de vencedor, anexando, na opção “Enviar anexo”, respeitado o limite do sistema eletrônico: www.bll.org.br, podendo ser incluídos em quantos arquivos forem necessários, os seguintes documentos:

12.1.1. Carta de apresentação da **PROPOSTA DE PREÇO**, conforme **ANEXO III – CARTA DE APRESENTAÇÃO DA PROPOSTA DE PREÇO**, a qual será acompanhada da planilha de preços referenciais correspondentes a proposta da licitante.

12.1.1.1. Além de uma via devidamente assinada e em formato digital, a planilha orçamentária deverá ser apresentada também em PENDRIVE, gerada em Excel, incluindo a qualificação completa da empresa, bem como do responsável pela assinatura do contrato.

12.2. Na verificação da conformidade da melhor proposta apresentada (aquela que tiver menor preço) com os requisitos do instrumento convocatório, será desclassificada caso:

12.2.1. Contenha vícios insanáveis;

12.2.2. Não obedeça às especificações técnicas pormenorizadas no instrumento convocatório;

12.2.3. Apresente preço manifestamente inexequível ou permaneça acima do orçamento estimado para a contratação;

12.2.4. Não tenha sua exequibilidade demonstrada, quando exigido pela Administração Pública;

12.2.5. Apresente desconformidade com quaisquer outras exigências do instrumento convocatório, desde que insanável.

12.3. A Comissão de Licitação poderá realizar diligências para aferir a exequibilidade da proposta mais bem classificada ou exigir do Licitante que ela seja demonstrada.



PREFEITURA MUNICIPAL DE PORTO FIRME

Av. 18 de Agosto, n.º 392 – Porto Firme – MG

Telefax: (31) 3893.1456

12.3.1. No caso de obras e serviços de engenharia, serão consideradas inexequíveis as propostas cujos valores forem inferiores a 75% (setenta e cinco por cento) do valor orçado pela Administração, conforme disposto no art. 59 §4º da Lei 14.133/2021.

12.3.2. Nas contratações de obras e serviços de engenharia, será exigida garantia adicional do licitante vencedor cuja proposta for inferior a 85% (oitenta e cinco por cento) do valor orçado pela Administração, equivalente à diferença entre este último e o valor da proposta, sem prejuízo das demais garantias exigíveis, conforme disposto no art. 59 §5º da Lei 14.133/2021.

12.4. A Administração conferirá ao Licitante a oportunidade de demonstrar a exequibilidade da sua proposta, considerados o preço global, os quantitativos e os preços unitários relevantes.

12.5. Na hipótese acima, o Licitante deverá demonstrar que o valor da proposta é compatível com a execução do objeto licitado no que se refere aos custos dos insumos e aos coeficientes de produtividade adotados nas composições do valor global.

12.6. A análise de exequibilidade da proposta não considerará materiais e instalações a serem fornecidos pelo Licitante em relação aos quais ele renuncie a parcela ou à totalidade da remuneração, desde que a renúncia esteja expressa na proposta.

13. DA HABILITAÇÃO:

13.1. DA ENTREGA DOS DOCUMENTOS DE HABILITAÇÃO

13.1.1. O Licitante vencedor deverá providenciar a DOCUMENTAÇÃO DE HABILITAÇÃO JURÍDICA, QUALIFICAÇÃO TÉCNICA, QUALIFICAÇÃO ECONÔMICO-FINANCEIRA e REGULARIDADE FISCAL e TRABALHISTA no prazo de 03 (três) dias úteis contados a partir da solicitação, entregando a referida documentação impressa, no Setor de Licitações da Prefeitura Municipal de Porto Firme-MG, localizado na sede da Prefeitura Municipal de Porto Firme - MG, Av. 18 de Agosto, nº 392, CEP: 36568-000, Bairro Centro, Porto Firme-MG, conforme item “13.8” deste Edital.

13.1.2. Obrigatoriamente, o **ANEXO VI** –Carta de apresentação dos documentos de habilitação (modelo) deverá acompanhar a documentação de habilitação entregue a Comissão de Contratação da Prefeitura Municipal de Porto Firme-MG, para avaliação de seu conteúdo.

13.2. DA HABILITAÇÃO JURÍDICA:

13.2.1. Para comprovar habilitação jurídica, o vencedor deverá apresentar a seguinte documentação:

13.2.1.1. Registro comercial, no caso de empresa individual;

13.2.1.2. Ato constitutivo, estatuto ou contrato em vigor, devidamente registrado, em se tratando de sociedades comerciais e no caso de sociedade por ações, acompanhado dos documentos de eleição de seus atuais administradores;



PREFEITURA MUNICIPAL DE PORTO FIRME

Av. 18 de Agosto, n.º 392 – Porto Firme – MG

Telefax: (31) 3893.1456

13.2.1.3. Inscrição do ato constitutivo no caso de sociedades civis, acompanhada de documentação que identifique a Diretoria em exercício;

13.2.1.4. Decreto de autorização, em se tratando de empresa ou sociedade estrangeira em funcionamento no País, e ato de registro ou autorização para funcionamento expedido pelo órgão competente.

13.2.1.5. Deverá estar prevista no Estatuto ou Contrato Social da licitante a autorização para empreender atividades compatíveis com o objeto desta Licitação.

13.2.1.6. Compromisso de constituição do Consórcio, se for o caso;

13.2.1.7. Credenciamento do Representante Legal para assinatura do contrato.

13.3. DA REGULARIDADE FISCAL E TRABALHISTA

13.3.1. Prova de inscrição no Cadastro Nacional de Pessoa Jurídica –CNPJ, pertinente ao seu ramo de atividade e compatível com o objeto desta licitação.

13.3.2. Prova de regularidade fiscal perante a Fazenda Nacional, mediante certidão conjunta expedida pela RFB/PGFN, referente a todos os créditos tributários federais e à Dívida Ativa da União, inclusive aqueles relativos à Seguridade Social.

13.3.3. Prova de regularidade com a Fazenda Estadual (onde for sediada a empresa e a do Estado do [Minas Gerais](#), quando a sede não for deste Estado), mediante Certidão Negativa de Tributos Estaduais ou Certidão Positiva com efeito negativo, expedida pela Fazenda Estadual ou Certidão de Não Contribuinte.

13.3.4. Prova de regularidade com a Fazenda Pública Municipal da sede da licitante, mediante Certidão Negativa de Tributos Municipais ou Certidão Positiva com efeito negativo, expedida pela Fazenda Municipal, da sede da licitante ou Certidão de Não Contribuinte.

13.3.4.1 – Certidão de Regularidade Fiscal expedida pela Prefeitura Municipal de Porto Firme-MG, com validade na data de recebimento das propostas.

13.3.5. Prova de regularidade com o Fundo de Garantia por Tempo de Serviço –FGTS, por meio de Certificado de Regularidade de Situação do Fundo de Garantia do Tempo de Serviço –FGTS.

13.3.6. Prova de inexistência de débitos inadimplidos perante a Justiça do Trabalho, mediante a apresentação de certidão negativa ou positiva com efeito de negativa, expedida pelo Tribunal Superior do Trabalho (TST), da sede da licitante, nos termos do Título VII-A da Consolidação das Leis do Trabalho, aprovada pelo Decreto-Lei no 5.452, de 01/05/1943, e instituída pela Lei nº 12.440, de 07/07/2011, que será verificada “on-line” pela Comissão na data de entrega da documentação de habilitação.



PREFEITURA MUNICIPAL DE PORTO FIRME

Av. 18 de Agosto, n.º 392 – Porto Firme – MG

Telefax: (31) 3893.1456

13.3.7. Caso o objeto contratual venha a ser cumprido por filial da licitante, os documentos exigidos neste item também deverão ser apresentados pela filial executora do contrato.

13.4. DA QUALIFICAÇÃO ECONÔMICO-FINANCEIRA:

13.4.1. Balanço Patrimonial e Demonstrações Contábeis referentes ao último exercício social, já exigíveis e apresentados na forma da lei, vedada a sua substituição por balancetes ou balanços provisórios, podendo ser atualizados pela variação ocorrida no período, do Índice Geral de Preços - Disponibilidade Interna (IGP-DI), publicado pela Fundação Getúlio Vargas -FGV, ou outro indicador que o venha a substituir quando encerrados há mais de 3 (três) meses da data de apresentação da proposta.

13.4.1.a. No caso de sociedade anônima e de outras empresas obrigadas à publicação de balanço, deverá ser apresentada a cópia da publicação, na imprensa oficial, do Balanço e das Demonstrações Contábeis, além da ata de aprovação devidamente registrada na Junta Comercial.

13.4.1.b. Quando não houver a obrigatoriedade de publicação do Balanço e das Demonstrações Contábeis, deverão ser apresentadas cópias legíveis dessas peças, bem como dos termos de abertura e de encerramento do Livro Diário, registrado na Junta Comercial ou no órgão competente.

13.4.1.c. No caso de Livro Diário expedido através do Sistema Público de Escrituração Digital –SPED, deverá ser apresentado além do Balanço e das Demonstrações Contábeis, registrado no órgão competente, o termo de abertura e de encerramento do Livro Diário e o Recibo de Entrega de Escrituração Contábil Digital emitido pelo referido sistema.

13.4.1.d. Consideram-se “já exigíveis” as Demonstrações Contábeis e o Balanço Patrimonial referentes ao exercício social imediatamente antecedente ao ano da licitação, quando a data de apresentação dos documentos de habilitação ocorrer a partir de 01 de maio (art.1.078, I, do Código Civil), mesmo no caso de licitantes obrigados ao SPED, devendo ser desconsiderado prazo superior para transmissão das peças contábeis digitais estabelecido por atos normativos que disciplinam o citado SPED (conforme entendimento do TCU, Acórdãos 1999/2014 e 119/2016, ambos do Plenário).

13.4.1.e. Empresa que, de acordo com a legislação, não tenha apurado as demonstrações contábeis referentes ao seu primeiro exercício social, deverá apresentar balanço de abertura, levantado na data de sua constituição, conforme os requisitos de legislação societária e comercial.

13.4.2. Para ser habilitado o Licitante deverá alcançar o Índice de Liquidez Geral - ILG, o Índice de Solvência Geral – ISG e o Índice de Liquidez Corrente – ILC



PREFEITURA MUNICIPAL DE PORTO FIRME

Av. 18 de Agosto, n.º 392 – Porto Firme – MG

Telefax: (31) 3893.1456

igual ou maior do que 1,00 (um), apurados a partir dos dados expressos no Balanço Patrimonial e Demonstrações Contábeis, pelas fórmulas seguintes:

$$ILG = \frac{\text{ATIVO CIRCULANTE (AC)} + \text{REALIZÁVEL A LONGO PRAZO (RLP)}}{\text{PASSIVO CIRCULANTE (PC)} + \text{PASSIVO NÃO CIRCULANTE (PNC)}}$$

$$ISG = \frac{\text{ATIVO TOTAL (AT)}}{\text{PASSIVO CIRCULANTE (PC)} + \text{PASSIVO NÃO CIRCULANTE (PNC)}}$$

$$ILG = \frac{\text{ATIVO CIRCULANTE (AC)}}{\text{PASSIVO CIRCULANTE (PC)}}$$

13.4.2.a. As memórias de cálculo de cada índice devem ser anexadas pelo licitante à documentação relativa à qualificação econômico-financeira, conforme **ANEXO VIII**.

13.4.2.b. Junto com a comprovação dos índices referidos acima, os licitantes deverão comprovar PATRIMÔNIO LÍQUIDO MÍNIMO para fins de habilitação, na forma do § 4º do artigo 69, da Lei nº 14.133/2021.

13.4.2.c. A comprovação de patrimônio líquido será equivalente a 10% (dez por cento) do valor estimado para contratação.

13.4.2.d. Os valores constantes do Balanço serão convertidos para a data base do orçamento estimado pelo Índice Geral de Preços (IGP-DI) da Fundação Getúlio Vargas, para fins de cálculo do Patrimônio Líquido mínimo.

13.4.3. Certidão Negativa de Falência, Recuperação Judicial e Extrajudicial expedida pelo distribuidor da sede da pessoa jurídica, observada a data de validade definida no instrumento.

13.4.3.a. No caso de silêncio do documento a respeito de sua validade, a certidão deverá apresentar data de emissão de, no máximo, 90 (noventa) dias anteriores à data fixada para a sessão de abertura da licitação.

13.4.3.b. Caso a licitante se encontre em processo de recuperação judicial ou extrajudicial, deverá ser apresentada, por meio da documentação apropriada, a sentença homologatória do plano de recuperação judicial, além do cumprimento dos demais requisitos de habilitação constantes neste Edital.

13.4.3.c. Em se tratando de Licitante subsidiária integral, caso sua empresa controladora esteja em recuperação judicial, deverá ser apresentado Termo de Compromisso no qual a Licitante assegure que manterá a capacidade técnica, econômica, financeira e operacional, com vista a assegurar a execução do contrato.



PREFEITURA MUNICIPAL DE PORTO FIRME

Av. 18 de Agosto, n.º 392 – Porto Firme – MG

Telefax: (31) 3893.1456

13.4.4. A Comissão verificará mediante consulta “on line” nos respectivos sítios eletrônicos dos órgãos oficiais, o eventual descumprimento das condições de participação, especialmente quanto à existência de sanção que impeça a participação no certame ou a futura contratação, mediante a consulta aos seguintes cadastros:

13.4.4.1. Cadastro Nacional de Empresas Inidôneas e Suspensas -CEIS, mantido pela Controladoria-Geral da União (www.portaldatransparencia.gov.br/ceis).

13.4.4.2. A Lista de Inidôneos, mantida pelo Tribunal de Contas da União –TCU – <<https://contas.tcu.gov.br>>;

13.4.4.3. A Lista de Inidôneos, mantida pela Prefeitura Municipal de Porto Firme-MG – site: www.portofirme.mg.gov.br;

13.4.4.4. A existência de registros impeditivos de contratação por improbidade administrativa no Cadastro Nacional de Condenações Cíveis por ato de improbidade administrativa disponível no Portal do CNJ;

13.4.4.5. A consulta aos cadastros será realizada em nome da empresa licitante e também em nome de seus sócios majoritários, por força do art. 12 da Lei 8.429/1992, que prevê dentre as sanções impostas ao responsável pela prática de ato de improbidade administrativa, a proibição de contratar com o Poder Público, inclusive por intermédio de pessoa jurídica da qual seja sócio majoritário.

13.4.4.6. Constatada a existência de sanção que inviabilize a participação ou contratação, a Comissão reputará o licitante desclassificado, por falta de condição de participação.

13.4.4.7. Em se tratando de consórcio, fica estabelecido um acréscimo de 30% (trinta por cento) dos valores de patrimônio líquido exigidos para o licitante individual, admitindo-se, porém, o somatório dos valores de cada consorciado, na proporção de sua respectiva participação na constituição do consórcio, calculado pela seguinte fórmula:

$$PLCCons = PLC \times PartC$$

Onde:

PLCCons = Patrimônio líquido do consorciado, considerado na soma do patrimônio líquido do consórcio;

PLC = Patrimônio líquido do consorciado;

PartC = Participação do consorciado no consórcio.

13.4.4.8. O acréscimo previsto no item anterior não será aplicável aos consórcios compostos, em sua totalidade, por microempresas e empresas de pequeno porte.



PREFEITURA MUNICIPAL DE PORTO FIRME

Av. 18 de Agosto, n.º 392 – Porto Firme – MG

Telefax: (31) 3893.1456

13.4.4.9. No caso de consórcio, deverá haver a demonstração, por cada consorciado, do atendimento aos índices contábeis definidos neste Edital.

13.4.4.10. As licitantes que invocarem a condição de Microempresa (ME) ou Empresas de Pequeno Porte (EPP), para fins de exercício de quaisquer dos benefícios previstos na Lei Complementar n.º 123/2006, com as alterações que lhe sucederam, deverão apresentar, além da documentação prevista para habilitação, os seguintes documentos:

1) Certidão expedida no presente exercício, pelo órgão competente, a saber: Registro de Empresas Mercantis (Junta Comercial) ou Registro Civil de Pessoas Jurídicas (Cartório), conforme o caso, do local onde a pessoa jurídica tenha sido registrada atestando que a empresa se enquadra na condição de microempresa ou empresa de pequeno porte, na forma do art. 3º da Lei Complementar n.º 123/2006, com as alterações que lhe sucederam;

2) Declaração de que não está incurso em nenhuma das vedações do §4º, do art. 3º da Lei Complementar n.º 123/2006, com as alterações que lhe sucederam, considerando, ainda, o que determina o §5º e §6º, do mesmo dispositivo, conforme modelo do **ANEXOXII**.

13.5. DA DOCUMENTAÇÃO DE QUALIFICAÇÃO TÉCNICA:

13.5.1. Capacidade técnico-operacional:

13.5.1.1. Registro ou Inscrição da licitante no Conselho Regional de Engenharia, Agronomia e Arquitetura –CREA da região da sede da empresa (art. 67, V, da Lei Federal nº14.133/2021).

13.5.1.1. Para Qualificação Técnica da Licitante, deverão ser apresentados os seguintes documentos:

a) Registro ou Inscrição da licitante no Conselho Regional de Engenharia, Agronomia e Arquitetura –CREA da região da sede da empresa (art. 67, inc. V, da Lei Federal nº 14.133/2021), observando a necessidade de indicação do respectivo responsável técnico devidamente habilitado para o desempenho dos serviços licitados (art. 67, inc. III, da Lei Federal nº 14.133/2021).

a.1) Na hipótese de a vencedora da licitação ter seu Registro no CREA de outro Estado, deverá apresentar no ato da assinatura do CONTRATO o “VISTO” do seu Registro no CREA do Estado de Minas Gerais, de acordo com o que preceitua o art. 69 da Lei nº 5.194/1966.

b) Comprovação de que a licitante executou/prestou, sem restrição, serviço/obra de características semelhantes aos indicados neste Edital, considerando-se as parcelas de maior relevância técnica e financeira. A comprovação será feita por meio de apresentação de no mínimo 1 (um) atestado, com a sua respectiva Certidão de Acervo Técnico, certificada pelo CREA, que comprove a execução de cada um dos itens considerados de maior relevância, conforme tabela da alínea “f”, abaixo.



PREFEITURA MUNICIPAL DE PORTO FIRME

Av. 18 de Agosto, n.º 392 – Porto Firme – MG

Telefax: (31) 3893.1456

c) Os atestados devem ser firmados por profissionais, representantes do contratante, que possuam habilitação no correspondente conselho profissional.

d) No caso de comprovação da capacidade técnico-operacional por meio de Certidão de Acervo Técnico, deverá estar expresso em referido documento que o profissional que a detém estava à época da execução da obra/serviço vinculado à licitante.

e) Não serão aceitos atestados e/ou certidões de acervos parciais, referentes a obras e/ou serviços como contratos rescindidos unilateralmente, exceto nos casos previstos nos incisos V, VI, VII e VIII do Art. 137 da Lei 14.133/2021, devendo, nestes casos, o atestado estar acompanhado do termo de rescisão contratual.

f) As características semelhantes para **comprovação da capacidade técnico-operacional da licitante**, na forma do art. 67, inc. II da Lei Federal nº 14.133/2021, do objeto licitado são:

Item	Descrição dos Serviços	Quantidade Planilha/Projeto	Quantidade mínima exigida (50% quantitativo planilha)
1.2.1	CORDOALHA DE COBRE NU 50 MM², ENTERRADA - FORNECIMENTO E INSTALAÇÃO. AF_08/2023	380 M	190 M
1.2.2	FIXA CABO (#50mm² / AÇO GALVANIZADO QUENTE (NBR6323)) PRESILHA (LATÃO, FURO Ø5mm (Ø13/64"))	380 UNID	190 UNID
1.2.9	CORDOALHA DE COBRE NU 50 MM², ENTERRADA - FORNECIMENTO E INSTALAÇÃO. AF_08/2023	210 M	105 M
1.2.14	HASTE DE ATERRAMENTO, DIÂMETRO 5/8", COM 3 METROS - FORNECIMENTO E INSTALAÇÃO. AF_08/2023	23 UNID	11 UNID
1.2.20	CABO DE COBRE, FLEXIVEL, CLASSE 4 OU 5, ISOLACAO EM PVC/A, ANTICHAMA BWF-B, COBERTURA PVC-ST1, ANTICHAMA BWF-B, 1 CONDUTOR, 0,6/1 KV, SECAO NOMINAL 16 MM2	200 M	100 M
1.2.21	CABO DE COBRE, FLEXIVEL, CLASSE 4 OU 5, ISOLACAO EM PVC/A, ANTICHAMA BWF-B, COBERTURA PVC-ST1, ANTICHAMA BWF-B, 1 CONDUTOR, 0,6/1 KV, SECAO NOMINAL 25 MM2	300 M	150 M

13.5.2. Capacidade técnico-profissional:

13.5.2.1. Registro ou Inscrição do responsável técnico indicado no Conselho Regional de Engenharia, Agronomia e Arquitetura –CREA da região a que estiver vinculado.

13.5.2.2. Comprovação de que a licitante possui em seu quadro permanente profissional devidamente reconhecido pelo CREA, de nível superior, e que seja detentor de no mínimo 1 (uma) Certidão de Acervo Técnico por execução de serviços/obra de características semelhantes aos indicados no **TERMO DE**



PREFEITURA MUNICIPAL DE PORTO FIRME

Av. 18 de Agosto, n.º 392 – Porto Firme – MG

Telefax: (31) 3893.1456

REFERÊNCIA deste Edital, considerando-se as parcelas de maior relevância definidos.

13.5.2.3. As características semelhantes para comprovação da capacidade técnico-profissional da licitante, na forma do art. 67, inc. III da Lei Federal nº 14.133/2021, do objeto licitado são:

- **Execução de obra de alvenaria.**

13.5.2.4. Os profissionais indicados pela Licitante para fins de comprovação da capacidade técnico-profissional deverão pertencer ao quadro permanente do Licitante. Entende-se, para fins deste Edital, como pertencente ao quadro permanente:

13.5.2.4.1. Sócio: Contrato Social devidamente registrado no órgão competente;

13.5.2.4.2. Diretor: cópia do Contrato Social, em se tratando de firma individual ou limitada ou cópia da ata de eleição devidamente publicada na imprensa, em se tratando de sociedade anônima;

13.5.2.4.3. Empregado: cópia atualizada da Carteira de Trabalho e Previdência Social –CTPS ou Contrato de Trabalho em vigor;

13.5.2.4.4. Responsável Técnico: cópia da Certidão expedida pelo Conselho de Classe competente da Sede ou Filial da Licitante onde consta o registro do profissional como Responsável Técnico, ou a apresentação de um dos seguintes documentos:

13.5.2.4.4.1. Ficha de registro do empregado -RE, devidamente registrada no Ministério do Trabalho; ou Carteira de Trabalho e Previdência Social -CTPS, em nome do profissional; ou Contrato Social ou último aditivo se houver; ou Contrato de prestação de serviço futuro com reconhecimento de firma em Cartório, sem vínculo empregatício.

13.5.2.4.4.2. Profissional contratado: contrato de prestação de serviço ou contrato de prestação de serviço futuro. O contrato de prestação de serviços que se refira à obrigação futura do profissional em responder tecnicamente pela licitante deverá especificar sua vinculação à execução integral da obra/serviço objeto desta licitação.

13.5.2.5. O profissional indicado pela licitante para fins de comprovação da capacidade técnico-profissional deverá acompanhar a execução dos serviços, admitindo-se sua substituição por profissionais de experiência equivalente ou superior, desde que aprovado pelo gestor do contrato e ratificada pelo seu superior. Para essa substituição, a qualificação técnica do profissional substituto deverá atender as mesmas exigências deste Edital.

13.5.2.6. Será admitido o somatório de atestados para comprovação da experiência anterior do Responsável Técnico, podendo inclusive indicar mais de um Responsável Técnico, na execução de todos os serviços discriminados, vedado o somatório para o mesmo item.



PREFEITURA MUNICIPAL DE PORTO FIRME

Av. 18 de Agosto, n.º 392 – Porto Firme – MG

Telefax: (31) 3893.1456

13.5.2.7. No caso de duas ou mais licitantes indicarem um mesmo profissional como responsável técnico todas serão inabilitadas.

13.5.2.8. A Licitante deverá apresentar devidamente preenchido, conforme atestados de capacidade técnico-profissional apresentados – **RELAÇÃO DOS SERVIÇOS EXECUTADOS PELOS PROFISSIONAL(IS) DETENTOR(ES) DE ATESTADO(S) DE RESPONSABILIDADE TÉCNICA POR EXECUÇÃO DE SERVIÇO(S) COMPATÍVEIS COM O OBJETO DA LICITAÇÃO**;

13.5.3. Para cada um dos serviços executados e relacionados no **TERMO DE REFERÊNCIA**, deverá ser anexado atestado e/ou certidão comprovando a execução dos mesmos.

13.5.4. Os atestados deverão ser emitidos por pessoas jurídicas de direito público ou privado contratantes dos serviços. As Certidões de Acervo Técnico (CAT) deverão ser expedidas e registradas pelo Conselho Regional competente.

13.5.5. Nos referidos atestados e/ou certidões deverá constar o nome do profissional indicado e a função desempenhada (para fins de capacidade técnico-profissional), o número do(s) contrato(s), nomes do contratado, do contratante e a discriminação dos serviços e quantitativos executados.

13.5.6. Deverá(ão) constar, preferencialmente, do(s) atestado(s) de capacidade técnico profissional, ou da(s) certidão(ões) expedida(s) pelo Conselho de Classe competente, em destaque, os seguintes dados: data de início e término dos serviços; local de execução; nome do contratante e pessoa jurídica e da pessoa jurídica contratada; nome do(s) responsável(is) técnico(s), seu(s) título(s) profissional(is) e número(as) de registro(s) no Conselho de Classe competente;

13.5.7. No caso de atestado de consórcio, só serão aceitos e analisados atestados, acompanhados das respectivas CAT's, emitidos em nome das empresas consorciadas e que citem especificamente o percentual de participação, bem como os serviços e respectivas quantidades executadas por cada empresa consorciada, conforme Acórdãos 2.299/2007; 2.036/2008; 2.255/2008; 2.993/2009; 3.131/2011 e 2.898/2012 do TCU.

13.5.8. Declarações para qualificação técnica:

13.5.8.1. A Licitante deverá apresentar **RELAÇÃO E VINCULAÇÃO DA EQUIPA TÉCNICA**, devendo ser comprovada através de registro no Conselho Regional de Engenharia e Agronomia (CREA), ou outra entidade profissional competente do profissional de nível superior.

13.5.8.2. A Licitante deverá apresentar **IDENTIFICAÇÃO, FORMAÇÃO E EXPERIÊNCIA DA EQUIPE TÉCNICA** para cada profissional, devendo ser comprovada através de certidão de acervo técnico emitida pelo CREA.

13.5.8.3. Termo de indicação do pessoal técnico qualificado, no qual os profissionais indicados pela Licitante, para fins de comprovação de capacidade técnica, declarem que participarão, a serviço da Licitante, das obras ou serviços. Este termo deverá ser firmado pelo representante da Licitante com o ciente do



PREFEITURA MUNICIPAL DE PORTO FIRME

Av. 18 de Agosto, n.º 392 – Porto Firme – MG

Telefax: (31) 3893.1456

profissional conforme **ANEXO IV do EDITAL - QUADRO DE PESSOAL TÉCNICO QUALIFICADO (MODELO)**.

13.5.8.4. Declaração formal emitida pela Licitante de que os equipamentos necessários para execução da Obra/Serviço de que trata o objeto desta licitação estarão disponíveis e em perfeitas condições de uso por ocasião de sua utilização, conforme **ANEXO XI** deste edital.

13.5.8.5. Declaração de pleno conhecimento do local e condições em que a obra será executada, conforme **ANEXO II do EDITAL**– Declaração de conhecimento dos locais e condições;

13.6. DA LIMITAÇÃO DE REMESSA DE ARQUIVOS ELETRÔNICOS:

13.6.1. O envio da documentação relativa à **PROPOSTA**, à **HABILITAÇÃO JURÍDICA**, **QUALIFICAÇÃO ECONÔMICO-FINANCEIRA** e **REGULARIDADE FISCAL** e **TRABALHISTA** e à **QUALIFICAÇÃO TÉCNICA** em formato PDF, podendo ser incluídos quantos arquivos forem necessários e formato e capacidade aceita pela plataforma.

13.7. DA ENTREGA DE DOCUMENTOS NA FORMA IMPRESSA PELO LICITANTE VENCEDOR:

13.7.1. APÓS O ENCERRAMENTO DA FASE DE ACEITAÇÃO DAS PROPOSTAS, toda a DOCUMENTAÇÃO (proposta de preços, habilitação jurídica, qualificação econômico-financeira, qualificação técnica e regularidade fiscal e trabalhista, bem como as planilhas com indicação dos quantitativos e dos custos unitários, (observado o prazo disposto no item 11.28.1 para este último documento) DO LICITANTE VENCEDOR deverá ser entregue de forma impressa junto ao Departamento de Licitações da Prefeitura Municipal de Porto Firme-MG, localizado na sede da Prefeitura Municipal de Porto Firme -MG, Av. 18 de Agosto, nº 392, CEP: 36568-000, Bairro Centro, Porto Firme-MG, nos dias úteis, das 08h00min às 11h00min e das 13h00min às 17h00min, no prazo máximo de 3 (TRÊS) dias úteis, contados a partir da data de encerramento da fase de aceitação das propostas e convocação pelo Agente de Contratação da Comissão de Contratação da Prefeitura Municipal de Porto Firme-MG, em envelope ou caixa opaco e lacrado, contendo as seguintes indicações no seu anverso:

PREFEITURA MUNICIPAL DE PORTO FIRME-MG

COMISSÃO PERMANENTE DE CONTRATAÇÃO

ENVELOPE DOCUMENTOS DE HABILITAÇÃO

CONCORRÊNCIA ELETRÔNICA Nº 002/2024

RAZÃO SOCIAL DA LICITANTE:

CNPJ OU DOCUMENTO EQUIVALENTE:

13.7.2. Todas as folhas dos DOCUMENTOS DE HABILITAÇÃO deverão ser apresentadas em cópias autenticadas, devendo estar rubricadas pelo representante legal da Licitante e numeradas sequencialmente, da primeira à última, de modo a refletir o seu número exato.



PREFEITURA MUNICIPAL DE PORTO FIRME

Av. 18 de Agosto, n.º 392 – Porto Firme – MG

Telefax: (31) 3893.1456

13.7.2.1. Caso o vencedor opte por autenticação dos documentos pela Administração Pública, será exigida a apresentação dos documentos originais para fins de verificação de sua veracidade.

13.7.3. Em se tratando de consórcio, os DOCUMENTOS DE HABILITAÇÃO deverão ser apresentados em relação a cada empresa consorciada.

13.7.4. Na hipótese do licitante vencedor ser considerado inabilitado por desatender às exigências habilitatórias, serão requeridos e analisados a proposta e os documentos de habilitação do Licitante subsequente, por ordem de classificação, e assim sucessivamente, até a apuração de um que atenda ao edital, sendo o respectivo licitante declarado vencedor.

13.7.5. A hipótese que trata o subitem anterior poderá ser realizada mais de uma vez, até que se obtenha um Licitante habilitado, sempre observando que sua proposta deverá estar abaixo do orçamento referencial.

13.7.6. As proponentes estarão obrigadas a apresentar Declaração de Inexistência de Fato Superveniente Impeditivo à Habilitação, conforme modelo do **ANEXO IX do EDITAL**.

14. DOS RECURSOS:

14.1. A Licitante terá o prazo de **3 (três) dias úteis** para interpor recurso, no sítio www.bll.org.br, em conformidade com o que dispõe o art. 165, inc. I da Lei 14.133/2021, em face de:

a) ato que defira ou indefira pedido de pré-qualificação de interessado ou de inscrição em registro cadastral, sua alteração ou cancelamento;

b) julgamento das propostas;

c) ato de habilitação ou inabilitação de licitante;

d) anulação ou revogação da licitação;

14.1.1. A intenção de recorrer quanto ao disposto na alínea “b” do item 14.1, deverá ser manifestada imediatamente no encerramento da sessão pública de recebimento das propostas, sob pena de preclusão, sendo concedido o prazo de 03 (três) dias úteis para apresentação das razões recursais, a contar do momento da manifestação da licitante de sua irrisignação, devendo indicar o item do Edital que será objeto do recurso.

14.1.2. Quanto ao prazo para a interposição dos recursos referente aos dispostos nas alíneas “a”, “c” e “d” do item 14.1, será computado a contar da data de intimação da decisão que se fará por publicação no sítio www.bll.org.br, para apresentação das razões recursais, sendo concedido para tanto o prazo de 03 (três) dias úteis.



PREFEITURA MUNICIPAL DE PORTO FIRME

Av. 18 de Agosto, n.º 392 – Porto Firme – MG

Telefax: (31) 3893.1456

14.2. O prazo para apresentação de contrarrazões será o mesmo do recurso, qual seja, **3 (três) dias úteis**, e, terá início na data da divulgação do ato recorrido no Portal de Compras Públicas no endereço www.bll.org.br, em consonância com o preceito no §4º do art. 165 da Lei 14.133/2021.

14.3. É assegurada aos Licitantes vista dos elementos indispensáveis à defesa de seus interesses.

14.4. Os recursos deverão ser protocolados EXCLUSIVAMENTE POR MEIO DO SISTEMA PROVEDOR, acompanhada de documentos que comprovem a habilitação do subscritor para agir em nome da recorrente, ficando os demais licitantes, desde logo, intimados para apresentar contrarrazões em igual número de dias e na mesma forma, cujo prazo correrá a partir do término do prazo do recorrente, sendo-lhes assegurada, em qualquer caso, vistas imediatas dos autos.

14.4.1. Não serão conhecidas as manifestações de recurso efetuadas por meio diverso do que o estabelecido no item 14.1 deste edital.

14.5. Caso a Comissão decida pelo indeferimento do recurso, a questão será apreciada pela Autoridade máxima do órgão licitante para homologar o resultado final, que poderá ratificar ou não a decisão da Comissão antes da adjudicação.

14.5.1. No caso do item acima, a Comissão encaminhará o recurso com a sua motivação à autoridade superior, a qual deverá proferir sua decisão no prazo máximo de 10 (dez) dias úteis, contado do recebimento dos autos, conforme disposto no art. 165, §2º da Lei nº 14.133/2021

14.6. O recurso e o pedido de reconsideração terão efeito suspensivo do ato ou da decisão recorrida até que sobrevenha decisão final da autoridade competente.

14.7. Os autos do processo permanecerão com vista franqueada aos interessados, nos dias úteis no horário de 08h00min às 11h00min e das 13h00min às 17h00min.

14.8. Os arquivos eletrônicos com textos das razões e contrarrazões serão baixados do Portal de Compras públicas utilizado pelo município, site www.bll.org.br e também serão disponibilizados pelo agente de contratação no seguinte endereço eletrônico: www.portofirme.mg.gov.br.

14.9. O acolhimento de recurso importará na invalidação apenas dos atos insuscetíveis de aproveitamento.

14.10. O recurso interposto em desacordo com as condições deste EDITAL e seus ANEXOS não serão conhecidos, inclusive se apresentados fora do prazo



PREFEITURA MUNICIPAL DE PORTO FIRME

Av. 18 de Agosto, n.º 392 – Porto Firme – MG

Telefax: (31) 3893.1456

legal ou sobre assuntos meramente protelatórios ou quando não justificada a intenção de interpor recurso pelo licitante ou por meio diverso do que o disposto como condição para conhecimento e apreciação.

14.11. Na contagem dos prazos estabelecidos neste EDITAL e seus ANEXOS, excluir-se-á o dia de início e incluir-se-á o do vencimento.

14.12. Quanto ao recurso advindo da extinção do contrato, quando determinada por ato unilateral e escrito da Administração deverá ser observado o regramento constante na Lei nº 14.133/2021.

14.13. Os prazos previstos neste EDITAL e seus ANEXOS iniciam e expiram exclusivamente em dia de expediente no âmbito do Município.

14.14. Conforme preceitua o art. 174, inc. I da Lei nº 14.133/2021, todos os prazos serão computados a partir das publicações no Portal de Compras Públicas utilizado pelo município, no endereço www.bll.org.br, de forma automática pelo sistema provedor.

15. DO PRAZO DE VIGÊNCIA E DE EXECUÇÃO CONTRATUAL:

15.1. O prazo de vigência contratual terá início no dia subsequente ao da publicação do resumo do contrato nos Diários Oficiais, nos termos do §1º do art. 54 da Lei nº 14.133/2021, e terá duração pelo tempo de execução do contrato e será automaticamente prorrogado quando seu objeto não for concluído no período inicialmente previsto para execução, conforme previsão do art. 111 da Lei nº 14.133/2021.

15.1.1. O prazo para execução total do objeto do presente Edital será de **60 (Sessenta) dias corridos**, a contar da data da Ordem de Início de execução dos serviços.

15.2. A Ordem de Início será emitida até 30 (trinta) dias após a publicação do Contrato, salvo prorrogação justificada pela autoridade máxima do órgão e anuída expressamente pelo Contratado, registrada nos autos.

15.3. As Ordens de Paralisação, devidamente justificadas por escrito nos autos, suspendem o curso do prazo de execução do contrato, tornando a correr com a Ordem de Reinício dos serviços.

15.4. A prorrogação do prazo de execução, descontados os períodos de paralisação, será permitida, segundo o § 5º do art. 115 da Lei nº 14.133/2021, automaticamente pelo tempo correspondente, anotadas tais circunstâncias mediante simples apostila.

15.5. Na contagem do prazo de vigência estabelecido neste instrumento, excluir-se-á o dia da publicação e incluir-se-á o do vencimento, conforme disposto no Art. 183 da Lei nº. 14.133/2021.



PREFEITURA MUNICIPAL DE PORTO FIRME

Av. 18 de Agosto, n.º 392 – Porto Firme – MG

Telefax: (31) 3893.1456

15.6. Só se iniciam e vencem os prazos previstos neste instrumento em dia de expediente do órgão licitante.

15.7. A Contratada se obriga a acatar as solicitações da fiscalização da Prefeitura Municipal de Porto Firme-MG para paralisar ou reiniciar as obras, conforme item 15.3.

16. DO ENCERRAMENTO E DISPOSIÇÕES SOBRE A CONTRATAÇÃO:

16.1. Finalizada a fase recursal e definido o resultado de julgamento o procedimento licitatório será encerrado e encaminhado a Autoridade Competente que poderá:

- a) determinar o retorno dos autos para saneamento de irregularidades;
- b) anular o procedimento, de ofício ou mediante provocação de terceiros, sempre que presente ilegalidade insanável;
- c) revogar o procedimento por motivo de conveniência e oportunidade; ou
- d) adjudicar o objeto e homologar a licitação em ato único e encaminhar os autos para o Gabinete do Prefeito, para posterior assinatura do contrato.

16.2. Encerrada a licitação, a Comissão divulgará no site do Município de Porto Firme-MG os atos de adjudicação do objeto, de homologação do certame, bem como os valores do orçamento previamente estimado para a contratação.

16.3. A recusa injustificada do adjudicatário em assinar o contrato ou em aceitar ou retirar o instrumento equivalente no prazo estabelecido pela Administração caracterizará o descumprimento total da obrigação assumida e o sujeitará às penalidades legalmente estabelecidas e multa de 05% (cinco por cento) do valor da sua proposta em favor do Município de Porto Firme-MG.

16.3.1. Será facultado à Prefeitura Municipal de Porto Firme-MG, quando o convocado não assinar o termo de contrato ou não aceitar ou não retirar o instrumento equivalente no prazo e nas condições estabelecidas, convocar os licitantes remanescentes, na ordem de classificação, para a celebração do contrato nas condições propostas pelo licitante vencedor.

16.3.2. Na hipótese de nenhum dos Licitantes aceitar a contratação nos termos do subitem acima, a Prefeitura Municipal de Porto Firme-MG, poderá convocar os Licitantes remanescentes, observados o valor estimado e sua eventual atualização nos termos do edital:

I - convocar os licitantes remanescentes para negociação, na ordem de classificação, com vistas à obtenção de preço melhor, mesmo que acima do preço do adjudicatário;

II - adjudicar e celebrar o contrato nas condições ofertadas pelos licitantes remanescentes, atendida a ordem classificatória, quando frustrada a negociação de melhor condição.

17. DA SUBCONTRATAÇÃO:



PREFEITURA MUNICIPAL DE PORTO FIRME

Av. 18 de Agosto, n.º 392 – Porto Firme – MG

Telefax: (31) 3893.1456

17.1. Será permitida a subcontratação para as atividades que não constituem o escopo principal do objeto e os itens exigidos para comprovação técnica operacional ou profissional, até o limite de 25% (vinte e cinco por cento) do valor do orçamento, conforme termo de referência anexo deste instrumento, desde que previamente autorizado pela autoridade máxima do órgão licitante.

17.1.1. Entende-se como escopo principal do objeto o conjunto de itens para os quais, como requisito de habilitação técnico-operacional, foi exigida a apresentação de atestados que comprovassem execução de serviço com características semelhantes.

17.2. A subcontratação não exclui a responsabilidade da CONTRATADA perante a CONTRATANTE quanto à qualidade técnica da obra ou do serviço prestado.

17.3. A subcontratação depende de autorização prévia por parte do CONTRATANTE, com parecer técnico da fiscalização, ao qual cabe avaliar se a Subcontratada cumpre os requisitos de qualificação técnica necessários para a execução dos serviços.

17.3.1. A CONTRATADA originária deve submeter à apreciação do CONTRATANTE o pedido de prévia anuência para subcontratação, com apresentação do(s) pretendente(s) subcontratado(s) e da respectiva documentação, que deve corresponder à exigida para habilitação nesta licitação.

17.4. Em qualquer hipótese de subcontratação, permanece a responsabilidade integral da CONTRATADA pela perfeita execução contratual, cabendo-lhe realizar a supervisão e coordenação das atividades da Subcontratada, bem como responder perante o CONTRATANTE pelo rigoroso cumprimento das obrigações contratuais correspondentes ao objeto da subcontratação.

17.5. Não serão realizados pagamentos diretamente à subcontratadas.

18. DA GARANTIA DE EXECUÇÃO:

18.1. A CONTRATADA prestará garantia no valor correspondente a **5% (cinco por cento) do valor do Contrato**, nas modalidades definidas no art. 96, §1º, da Lei nº 14.133/2021. Caberá à CONTRATADA manter a validade da garantia durante o período de vigência contratual, acrescido de 6 (seis) meses, renovando ou reforçando-a conforme necessário.

18.1.1. **CAUÇÃO EM DINHEIRO OU TÍTULOS DA DÍVIDA PÚBLICA**, conforme inciso I do § 1º do art. 96 da Lei nº 14.133/2021.

18.1.2. **FIANÇA BANCÁRIA** conforme **ANEXO V do EDITAL – CARTA DE FIANÇA BANCÁRIA - GARANTIA DE CUMPRIMENTO DO CONTRATO (MODELO)**: emitida por banco ou instituição financeira devidamente autorizada a operar no País pelo Banco Central do Brasil.

18.1.3. **SEGURO-GARANTIA** – No caso da opção pelo Seguro Garantia, o mesmo será feito mediante entrega da competente apólice, emitida por Seguradora legalmente autorizada pela SUSEP a comercializar seguros, e em



PREFEITURA MUNICIPAL DE PORTO FIRME

Av. 18 de Agosto, n.º 392 – Porto Firme – MG

Telefax: (31) 3893.1456

nome da Prefeitura Municipal de Porto Firme-MG, cobrindo, inclusive, os riscos de rescisão do contrato.

18.1.3.1. A apólice terá sua validade confirmada pelo segurado por meio da consulta ao site da seguradora indicada no documento.

18.1.3.2. O seguro garantia deve prever o pagamento de multas contratuais e contemplar Cobertura de Ações Trabalhistas e Previdenciárias do CONTRATADO em relação à obra. O seguro-garantia deverá prever o atendimento deste edital como condição geral.

18.2. A Prefeitura Municipal de PORTO FIRME-MG restituirá ou liberará a garantia ofertada, no prazo máximo 60 (sessenta) dias após a assinatura do termo de recebimento definitivo dos serviços objetos desta licitação, conforme art. 100 da Lei nº 14.133/2021.

18.3. Em caso de rescisão do contrato ou de interrupção dos serviços, não será devolvida a garantia, a menos que a rescisão ou paralisação decorram de acordo com a Prefeitura Municipal de Porto Firme-MG, nos termos da legislação vigente.

18.4. Havendo prorrogação de prazo formalmente admitido pela Administração, deverá o Contratado apresentar nova garantia de execução do Contrato, de forma a abranger o período de prorrogação, restando a administração os créditos do Contratado, enquanto não efetivada tal garantia, ou valor a ela correspondente.

18.5. Ocorrendo aumento no valor contratual decorrente de acréscimos de obras ou serviços, o Contratado, por ocasião da assinatura do Termo Aditivo, deverá proceder ao reforço da garantia inicial, no mesmo percentual previsto.

18.6. A garantia deverá ser integralizada, no prazo máximo de 10 (dez) dias, inclusive quando houver aditivo.

18.7. Quando se tratar de consórcio, a garantia poderá ser apresentada integralmente pela empresa líder do consórcio, ou por cada uma das empresas integrantes deste, com os valores proporcionais à sua participação no consórcio.

18.8. A Licitante deverá apresentar o Termo de Compromisso relativo à Garantia Caucionária -TERMO DE COMPROMISSO, segundo **ANEXO X** deste edital.

18.9. A garantia assegurará, qualquer que seja a modalidade escolhida, o pagamento de obrigações trabalhistas e previdenciárias de qualquer natureza, não adimplidas pela contratada. Assim, caso opte pela modalidade seguro garantia, é obrigatório que o adjudicatário contrate a Cobertura Adicional de Ações Trabalhistas e Previdenciárias no valor correspondente a 5% (cinco por cento) do valor do contrato.

19. DA ENTREGA, DO RECEBIMENTO DO OBJETO E DA FISCALIZAÇÃO:

19.1. Os critérios de recebimento e aceitação do objeto estão previstos no TERMO DE REFERÊNCIA, anexo deste Edital.



PREFEITURA MUNICIPAL DE PORTO FIRME

Av. 18 de Agosto, n.º 392 – Porto Firme – MG

Telefax: (31) 3893.1456

19.2. A fiscalização do contrato será realizada pelo servidor designado pelo respectivo ordenador de despesas, o qual deverá ter formação nas áreas de engenharia ou arquitetura, atendendo inclusive o disposto no art. 117 da Lei n.º 14.133/2021.

19.3. A fiscalização não exclui nem reduz a responsabilidade da contratada, inclusive perante terceiros, por qualquer irregularidade, ainda que resultante de imperfeições técnicas ou vícios redibitórios e, na ocorrência desta, não implica em corresponsabilidade da Administração ou de seus agentes e prepostos, de conformidade com o art. 119 e 120 da Lei Federal nº 14.133, de 2021.

19.4. São atribuições do fiscal do contrato, designado pelo Ordenador de Despesa dos Órgãos da Administração Municipal Direta:

I - esclarecer prontamente as dúvidas administrativas e técnicas e divergências surgidas na execução do objeto contratado;

II - expedir, através de notificações e/ou relatório de vistoria, as ocorrências e fazer as determinações e comunicações necessárias à perfeita execução dos serviços;

III - proceder às medições dos serviços executados;

IV - adotar as medidas preventivas de controle dos contratos, inclusive manifestar-se a respeito da suspensão da entrega de bens, da realização de serviços ou da execução de obras;

V - conferir e certificar as faturas relativas às aquisições, serviços ou obras;

VI - proceder às avaliações dos serviços executados pela contratada;

VII - dar parecer técnico nos pedidos de alterações contratuais;

VIII - realizar, na forma do art. 140 da Lei Federal nº 14.133, de 2021, o recebimento do objeto contratado, quando for o caso;

IX - abrir processo administrativo e o encaminhar, com vistas à apuração de eventuais irregularidades e aplicação das respectivas sanções previstas em contrato; e,

X - outras atividades compatíveis com a função ou especificados na Ata de Registro de Preços.

19.5. O representante da Administração anotará em registro próprio todas as ocorrências relacionadas com a execução do contrato, determinando o que for necessário à regularização das falhas ou defeitos observados e encaminhando os apontamentos à autoridade competente para as providências cabíveis.

20. DAS OBRIGAÇÕES DA ADJUDICATÁRIA E DA CONTRATADA:



PREFEITURA MUNICIPAL DE PORTO FIRME

Av. 18 de Agosto, n.º 392 – Porto Firme – MG

Telefax: (31) 3893.1456

20.1. A adjudicatária terá o prazo de até 05 (cinco) dias, após formalmente convidada, para comparecer junto ao Departamento de Licitações da Prefeitura Municipal de Porto Firme-MG, por meio de seu representante legal, para fins de assinar o Contrato, que obedecerá ao modelo constante do Anexo deste Edital.

20.1.1. Este prazo poderá ser prorrogado uma única vez, por igual período, quando solicitado pela adjudicatária durante o seu transcurso, desde que a justificativa seja aceita pela Prefeitura Municipal de Porto Firme-MG.

20.2. Se a adjudicatária não assinar o instrumento contratual no prazo estabelecido no subitem precedente, estará sujeita às penalidades previstas neste Edital.

20.3. Aplicam-se à execução das OBRAS e/ou dos SERVIÇOS DE ENGENHARIA a serem contratados as normas da ABNT – Associação Brasileira de Normas Técnicas, assim como as determinações da **CONTRATANTE** e da legislação pertinente.

20.4. Se a Contratante relevar o descumprimento no todo ou em parte de quaisquer obrigações da Licitante Adjudicatária, tal fato não poderá liberar, desonerar ou de qualquer modo afetar ou prejudicar essas mesmas obrigações, as quais permanecerão inalteradas como se nenhuma omissão ou tolerância houvesse ocorrido.

20.5. A produção ou aquisição dos materiais e respectivo transporte são de inteira responsabilidade da contratada.

20.6. A contratada deverá conceder **LIVRE ACESSO** aos seus documentos e registros contábeis, referentes ao objeto da licitação, para os Servidores ou Empregados do Órgão ou Entidade Contratante e dos Órgãos de Controle Interno e Externo.

20.7. Do contrato, regulado pelas instruções constantes deste Edital e seu(s) anexo(s), decorrem as obrigações, direitos e responsabilidades das partes relativas aos serviços objeto desta licitação.

20.8. Fica determinado que os projetos, especificações e toda a documentação relativa à obra são complementares entre si, de modo que qualquer detalhe mencionado em um documento e omitido em outro será considerado especificado e válido.

20.9. A Contratada deverá manter as condições de habilitação, inclusive o recolhimento do ISSQN ao Município do Local da prestação do serviço, durante toda a execução do contrato, observando a legislação tributária vigente.

20.10. O contrato compreenderá a totalidade dos serviços, baseado na relação de preços propostos pela Licitante, considerados finais e incluindo todos os encargos, taxas e bonificações.



PREFEITURA MUNICIPAL DE PORTO FIRME

Av. 18 de Agosto, n.º 392 – Porto Firme – MG

Telefax: (31) 3893.1456

20.11. A Contratada deverá manter um Preposto, aceito pela Administração, no local do serviço, para representá-lo nas questões inerentes a execução do contrato.

20.12. A empresa contratada deverá manter, sem ônus para a Prefeitura Municipal de Porto Firme-MG, no canteiro de obras, um escritório e/ou depósito e os meios necessários à execução da fiscalização e medição dos serviços por parte da Prefeitura Municipal de Porto Firme-MG.

20.13. A empresa contratada deverá colocar e manter placa indicativa da obra a ser executada, nos moldes definidos e aprovados pela Prefeitura Municipal de Porto Firme-MG, que deverá ser afixada em local apropriado, enquanto durar a execução dos serviços.

20.14. O Contratado deverá manter no Canteiro de Obras, a Anotação de Responsabilidade Técnica (ART) e via impressa dos projetos de engenharia em execução.

21. DOS PAGAMENTOS, DO REAJUSTE E DA ATUALIZAÇÃO FINANCEIRA:

21.1. Os pagamentos serão efetuados por meio de medições mensais, cujos valores serão obtidos com o produto dos quantitativos efetivamente executados, pelos respectivos preços unitários propostos. Sobre os valores obtidos serão incididos os percentuais propostos para Encargos Sociais, Custos Administrativos, Remuneração da Contratada e Despesas Fiscais.

21.2. Os pagamentos dos serviços executados mensalmente serão medidos e pagos em conformidade com os itens previstos no orçamento referencial da Prefeitura Municipal de Porto Firme-MG e os respectivos valores propostos pela empresa vencedora da licitação, dos serviços que tenham sido efetivamente executados no período da medição.

21.3. O atraso injustificado na execução da parcela sujeita o contratado às sanções contratuais cabíveis previstas no Edital e no Contrato.

21.4. As demais cláusulas são aquelas previstas na minuta do contrato e no Termo de Referência do Edital.

21.5. Os preços contratuais, em Reais, para a execução das obras, serão reajustados e atualizados na forma do disposto na minuta do contrato.

21.6. O pagamento deverá ser efetuado mediante a apresentação de Nota Fiscal ou da Fatura pela contratada, devidamente atestadas pela Administração, no prazo e condições estabelecidas no instrumento convocatório.

21.6.1. A Nota Fiscal ou Fatura, quando for o caso, deverá ser obrigatoriamente acompanhada do relatório de avaliação de desempenho, bem como dos demais anexos e documentos comprobatórios juntados ao processo de pagamento do respectivo contrato.



PREFEITURA MUNICIPAL DE PORTO FIRME

Av. 18 de Agosto, n.º 392 – Porto Firme – MG

Telefax: (31) 3893.1456

21.7. Quando não demonstrado o cumprimento total das obrigações contratuais, sobretudo as relacionadas a encargos sociais e trabalhistas, deverá a Administração promover a imediata retenção dos créditos decorrentes do contrato e iniciar processo para aplicação das sanções administrativas pertinentes.

21.7.1. Os valores retidos poderão ser utilizados para pagamento diretamente aos trabalhadores ou para a quitação de obrigações previdenciárias e depósitos de FGTS, além de outras obrigações congêneres.

21.7.2. Será facultada a realização do mesmo procedimento nos casos de ações trabalhistas propostas por funcionário vinculado ao contrato, até o limite estimado da condenação.

21.7.3. O Ordenador de Despesas que não cumprir o disposto neste artigo responderá pessoal e civilmente, nos termos da Lei 8.429/1992.

22. DOS ADITIVOS E DA RECOMPOSIÇÃO DO EQUILÍBRIO ECONÔMICO-FINANCEIRO:

22.1. DOS ADITIVOS

22.1.1. O contrato proveniente desta licitação será regido pelas normativas da Lei nº 14.133/2021 e pelo Decreto municipal nº 3539/2023 e poderá ser alterado, com as devidas justificativas, nos seguintes casos:

I - unilateralmente pela Administração:

a) quando houver modificação do projeto ou das especificações, para melhor adequação técnica a seus objetivos;

b) quando for necessária a modificação do valor contratual em decorrência de acréscimo ou diminuição quantitativa de seu objeto, nos limites permitidos pela Lei 14.133/2021;

II - por acordo entre as partes:

a) quando conveniente a substituição da garantia de execução;

b) quando necessária a modificação do regime de execução da obra ou do serviço, bem como do modo de fornecimento, em face de verificação técnica da inaplicabilidade dos termos contratuais originários;

c) quando necessária a modificação da forma de pagamento por imposição de circunstâncias supervenientes, mantido o valor inicial atualizado e vedada a antecipação do pagamento em relação ao cronograma financeiro fixado sem a correspondente contraprestação de fornecimento de bens ou execução de obra ou serviço;

d) para restabelecer o equilíbrio econômico-financeiro inicial do contrato em caso de força maior, caso fortuito ou fato do príncipe ou em decorrência de fatos imprevisíveis ou previsíveis de consequências incalculáveis, que inviabilizem a



PREFEITURA MUNICIPAL DE PORTO FIRME

Av. 18 de Agosto, n.º 392 – Porto Firme – MG

Telefax: (31) 3893.1456

execução do contrato tal como pactuado, respeitada, em qualquer caso, a repartição objetiva de risco estabelecida no contrato.

22.1.2. Se forem decorrentes de falhas de projeto, as alterações de contratos de obras e serviços de engenharia ensejarão apuração de responsabilidade do responsável técnico e adoção das providências necessárias para o ressarcimento dos danos causados à Administração.

22.1.3. Será aplicado o disposto na alínea “d” do inciso II do item 22.1.1 quando a execução for obstada pelo atraso na conclusão de procedimentos de desapropriação, desocupação, servidão administrativa ou licenciamento ambiental, por circunstâncias alheias ao contratado.

22.1.4. Nas alterações unilaterais a que se refere o inciso I do item 22.1.1 o contratado será obrigado a aceitar, nas mesmas condições contratuais, acréscimos ou supressões de até 25% (vinte e cinco por cento) do valor inicial atualizado do contrato que se fizerem nas obras, nos serviços ou nas compras, e, no caso de reforma de edifício ou de equipamento, o limite para os acréscimos será de 50% (cinquenta por cento).

22.1.5. As alterações unilaterais a que se refere o inciso I do item 22.1.1 não poderão transfigurar o objeto da contratação.

22.1.6. A diferença percentual entre o valor global do contrato e o preço global de referência não poderá ser reduzida em favor do contratado em decorrência de aditamentos que modifiquem a planilha orçamentária.

22.1.7. Nas alterações contratuais para supressão de obras, bens ou serviços, se o contratado já houver adquirido os materiais e os colocados no local dos trabalhos, estes deverão ser pagos pela Administração pelos custos de aquisição regularmente comprovados e monetariamente reajustados, podendo caber indenização por outros danos eventualmente decorrentes da supressão, desde que regularmente comprovados.

22.1.8. Caso haja alteração unilateral do contrato que aumente ou diminua os encargos do contratado, a Administração deverá restabelecer, no mesmo termo aditivo, o equilíbrio econômico-financeiro inicial.

22.1.9. A extinção do contrato não configurará óbice para o reconhecimento do desequilíbrio econômico-financeiro, hipótese em que será concedida indenização por meio de termo indenizatório.

22.1.9.1. O pedido de restabelecimento do equilíbrio econômico-financeiro deverá ser formulado durante a vigência do contrato e antes de eventual prorrogação nos termos do art. 107 da Lei nº 14.133/2021.

22.1.10. A formalização do termo aditivo é condição para a execução, pelo contratado, das prestações determinadas pela Administração no curso da execução do contrato, salvo nos casos de justificada necessidade de



PREFEITURA MUNICIPAL DE PORTO FIRME

Av. 18 de Agosto, n.º 392 – Porto Firme – MG

Telefax: (31) 3893.1456

antecipação de seus efeitos, hipótese em que a formalização deverá ocorrer no prazo máximo de 1 (um) mês.

22.1.11. Os preços contratados serão alterados, para mais ou para menos, conforme o caso, se houver, após a data da apresentação da proposta, criação, alteração ou extinção de quaisquer tributos ou encargos legais ou a superveniência de disposições legais, com comprovada repercussão sobre os preços contratados.

22.1.12. Registros que não caracterizam alteração do contrato podem ser realizados por simples apostila, dispensada a celebração de termo aditivo, como nas seguintes situações:

I - variação do valor contratual para fazer face ao reajuste ou à repactuação de preços previstos no próprio contrato;

II - atualizações, compensações ou penalizações financeiras decorrentes das condições de pagamento previstas no contrato;

III - alterações na razão ou na denominação social do contratado;

IV - empenho de dotações orçamentárias

22.2 – DA RECOMPOSIÇÃO DO EQUILÍBRIO ECONÔMICO-FINANCEIRO:

22.2.1 –A empresa deverá fazer uma disputa equilibrada, considerando a manutenção do valor proposto pelo prazo de vigência do contrato, pois oscilação de mercado não é fato suficiente a ensejar reequilíbrio econômico-financeiro.

22.2.2 -Sempre que atendidas as condições do Contrato considera-se mantido seu equilíbrio econômico-financeiro.

22.2.3 – A Contratada somente poderá solicitar a recomposição do equilíbrio econômico-financeiro nas hipóteses excluídas de sua responsabilidade.

22.2.4 - Na ocorrência de requerimento de reequilíbrio econômico-financeiro devidamente justificado pela Contratada antes da solicitação da ordem de execução pelo Poder Público, caso os preços apurados no mercado sejam mais vantajosos, poderá a Administração liberar o contratado do compromisso sem aplicação de penalidades.

22.2.5 - Na ocorrência de requerimento de reequilíbrio econômico financeiro pela Contratada após a solicitação da ordem de execução pelo Poder Público, o CONTRATADO não poderá recusar e/ou interromper o contrato até decisão final no processo administrativo.

22.2.6 –Os casos omissos serão objeto de análise acurada e criteriosa, lastreadas em elementos técnicos, por intermédio de processo administrativo para apurar o caso concreto.

23. DAS SANÇÕES ADMINISTRATIVAS:



PREFEITURA MUNICIPAL DE PORTO FIRME

Av. 18 de Agosto, n.º 392 – Porto Firme – MG

Telefax: (31) 3893.1456

23.1. Sem prejuízo das regras previstas nos art. 155 e seguintes da Lei nº 14.133/2021, constantes do Capítulo I, incluso no Título IV da normativa federal, comete ato passível de sanção o Licitante que:

- 23.1.1. der causa à inexecução parcial do contrato;
- 23.1.2. der causa à inexecução parcial do contrato que cause grave dano à Administração, ao funcionamento dos serviços públicos ou ao interesse coletivo;
- 23.1.3. der causa à inexecução total do contrato;
- 23.1.4. deixar de entregar a documentação exigida para o certame;
- 23.1.5. não manter a proposta, salvo em decorrência de fato superveniente devidamente justificado;
- 23.1.6. não celebrar o contrato ou não entregar a documentação exigida para a contratação, quando convocado dentro do prazo de validade de sua proposta;
- 23.1.7. ensejar o retardamento da execução ou da entrega do objeto da licitação sem motivo justificado;
- 23.1.8. apresentar declaração ou documentação falsa exigida para o certame ou prestar declaração falsa durante a licitação ou a execução do contrato;
- 23.1.9. fraudar a licitação ou praticar ato fraudulento na execução do contrato;
- 23.1.10. comportar-se de modo inidôneo ou cometer fraude de qualquer natureza;
- 23.1.11. praticar atos ilícitos com vistas a frustrar os objetivos da licitação;
- 23.1.12. praticar ato lesivo previsto no art. 5º da Lei nº 12.846, de 1º de agosto de 2013.

23.2. As sanções aplicáveis são advertência, multa, impedimento de licitar e contratar e declaração de inidoneidade, nos termos do estabelecido no art. 156 da Lei nº 14.133/2021, Capítulo I, incluso no Título IV da normativa federal, e demais disposições da legislação vigente.

24. DA VISITA AO LOCAL DE EXECUÇÃO DAS OBRAS/SERVIÇOS:

24.1. A visita técnica para conhecimento pleno das áreas de execução da obra é facultada ao licitante e, quando realizada, deverá ser por representante indicado expressamente pela empresa, com o acompanhamento de servidor público designado para essa finalidade.

24.2. A visita deverá ser agendada com antecedência junto ao Departamento de Engenharia da Prefeitura Municipal de Porto Firme-MG e deverá ocorrer até o dia útil anterior a abertura da sessão pública para análise das propostas. A Licitante não poderá alegar, posteriormente, desconhecimento de qualquer fato.

24.2.1. O agendamento das visitas deve ser realizado com o Departamento de Engenharia da Prefeitura Municipal de Porto Firme/MG, através do telefone (31) 3893-1456, das 9:00 às 16:00 horas, com antecedência mínima de 3 (três) dias úteis.

24.3. Realizada ou não a visita técnica, o licitante deverá, para fins de qualificação técnica, declarar que tem conhecimento pleno dos locais e das condições em que deverá ser executada a obra, nos moldes da declaração constante do **ANEXO II do EDITAL – MODELO DE DECLARAÇÃO DE CONHECIMENTO DOS LOCAIS E CONDIÇÕES.**



PREFEITURA MUNICIPAL DE PORTO FIRME

Av. 18 de Agosto, n.º 392 – Porto Firme – MG

Telefax: (31) 3893.1456

25. PLANEJAMENTO, MONITORAMENTO E CONTROLE DA OBRA:

25.1. O Cronograma Físico Financeiro deve apresentar previsão de gastos mensais em cada uma das etapas da obra, de forma a possibilitar uma análise da evolução física e financeira da mesma. Deverá conter o percentual mensal de execução dos serviços, e a aplicação dos recursos de cada item relativo ao valor total da obra, de forma compatível à Planilha Orçamentária apresentada.

25.2. Outros aspectos relevantes para elaboração deste documento são:

- a) Identificação do processo construtivo previsto em projeto;
- b) Estrutura disponibilizada à execução da obra (maquinário e ferramentas);
- c) Verificação do estado de acesso e do local de implantação (distâncias para transportes internos e externos à obra, condições das vias de acesso, locais de descarga e armazenamento dos materiais, inclinações do terreno, etc);
- d) Condições para execução de cada serviço;
- e) Disponibilidade de mão de obra (observar o número e qualificação dos funcionários que irão atuar na execução da obra para cumprimento do cronograma de acordo com o prazo estabelecido no Termo de Referência).

25.3. Equipe Técnica e Administrativa

25.3.1. No local indicado para instalações e/ou escritório deverá ser alocada para a execução dos serviços a equipe técnica constituída no mínimo (basicamente) dos profissionais necessários à execução dos serviços e pelo menos um engenheiro responsável técnico, responsável pela execução dos serviços.

25.3.2. O Engenheiro Responsável Técnico indicado na proposta da empresa ou consórcio deverá efetivamente trabalhar na obra.

25.3.3. A eventual substituição do profissional só será possível mediante comunicação por escrito à Prefeitura Municipal de Porto Firme-MG, devidamente justificada. Do profissional substituto deverão ser apresentadas Certidões de Acervo Técnico emitidas pelo Conselho Regional da categoria, comprovando ter o mesmo, qualificação técnica compatível com a do substituído, certidão de quitação junto ao CREA, comprovação de vínculo com a empresa ou consórcio, inclusão no quadro técnico, emissão de ART da Obra junto ao CREA.

25.3.4. A CONTRATADA obrigará-se a manter no local de realização das OBRAS e/ou dos SERVIÇOS DE ENGENHARIA o seu responsável técnico, ou fazer-se representar no local por engenheiro habilitado junto ao CREA para dar execução ao contrato. Deverá, ainda, apresentar à CONTRATANTE, em até 10 (dez) dias corridos do recebimento da Ordem de Serviço (s), a respectiva Anotação de Responsabilidade Técnica (ART), devidamente registrada no CREA.



PREFEITURA MUNICIPAL DE PORTO FIRME

Av. 18 de Agosto, n.º 392 – Porto Firme – MG

Telefax: (31) 3893.1456

25.3.5. As Certidões de Acervo Técnico –CAT a serem apresentadas terão as mesmas exigências do EDITAL para o profissional em questão. Deverá ser informado o nome do Responsável Técnico substituto, CPF, CREA e a ART.

26. DAS DISPOSIÇÕES GERAIS:

26.1. Todas as referências de tempo citadas neste Edital e seus Anexos, no Aviso da licitação e durante a Sessão Pública observarão obrigatoriamente o horário de Brasília/DF e, desta forma, serão registradas no sistema eletrônico e na documentação relativa ao certame.

26.2. As atas serão geradas eletronicamente após o encerramento da sessão pelo Agente de Contratação da Comissão de Contratação da Prefeitura Municipal de Porto Firme-MG.

26.2.1. Nas atas das sessões públicas deverá constar o registro das Licitantes participantes, das propostas apresentadas, da análise da documentação de habilitação da(s) vencedora(s) e da interposição de recurso(s), se for o caso;

26.2.2. Os demais atos licitatórios serão registrados no processo da licitação.

26.3. A Licitante deverá examinar detidamente as disposições contidas neste Edital e seus anexos, pois a simples apresentação da PROPOSTA submete a Licitante à aceitação incondicional de seus termos, independente de transcrição, bem como representa o conhecimento do objeto em licitação, não sendo aceita alegação de desconhecimento de qualquer pormenor;

26.3.1. No caso de eventual divergência entre o Edital de Licitação e seus ANEXOS, prevalecerão as disposições do primeiro.

26.4. A Licitante é responsável pela fidelidade e legitimidade das informações prestadas e dos documentos apresentados em qualquer fase da licitação. A falsidade de qualquer documento apresentado ou a inverdade das informações nele contidas implicará a imediata desclassificação da Licitante que o tiver apresentado, ou, caso tenha sido a adjudicatária, a rescisão do instrumento contratual, sem prejuízos das demais sanções cabíveis.

26.5. A Prefeitura Municipal de Porto Firme-MG reserva a si o direito de revogar a presente licitação por razões de interesse público ou anulá-la, no todo ou em parte por vício ou ilegalidade, bem como adiar *sine die* ou prorrogar o prazo para recebimento e/ou abertura da PROPOSTA ou da DOCUMENTAÇÃO DE HABILITAÇÃO, desclassificar qualquer proposta ou desqualificar qualquer Licitante, caso tome conhecimento de fato que afete a capacidade financeira, técnica ou comercial da Licitante, sem que isto gere direito à indenização ou ressarcimento de qualquer natureza.

26.6. É facultado à Comissão, em qualquer fase da licitação, desde que não seja alterada a substância da proposta, adotar medidas de saneamento destinadas a esclarecer informações, corrigir impropriedades na documentação de habilitação ou complementar a instrução do processo.



PREFEITURA MUNICIPAL DE PORTO FIRME

Av. 18 de Agosto, n.º 392 – Porto Firme – MG

Telefax: (31) 3893.1456

26.7. Na hipótese de não conclusão do processo licitatório dentro do prazo de validade da proposta, poderá a Licitante, revalidar, por igual período, o documento, sob pena de ser declarada desistente do feito licitatório.

26.8. Para dirimir quaisquer dúvidas ou questões relacionadas com este Edital ou o Contrato vinculado a esta licitação, fica eleito o foro da Comarca de Ervália-MG, com exclusão de qualquer outro.

Porto Firme-MG, 01 de março de 2024



PREFEITURA MUNICIPAL DE PORTO FIRME

Av. 18 de Agosto, n.º 392 – Porto Firme – MG

Telefax: (31) 3893.1456

ANEXO I – TERMO DE REFERÊNCIA

O TERMO DE REFERÊNCIA é parte integrante deste Edital, conforme relação de documentos abaixo indicados.

SEGUEM ANEXO AO PROCESSO LICITATÓRIO, CONFORME DESCRITO NO TERMO DE REFERÊNCIA, OS SEGUINTE DOCUMENTOS:

- ANEXO I-A - PLANILHA ORÇAMENTARIA;



PO - PLANILHA ORÇAMENTÁRIA
Orçamento Base para Licitação - OGU

Grau de Dignidade
#PÚBLICO

Nº OPERAÇÃO	Nº SICONV	PROponente / TOMADOR	APELIDO DO EMPREENDIMENTO			
0		Prefeitura Municipal de Porto Firme	Construção da Escola infantil - creche (4ª etapa)			
LOCALIDADE SINAPI BELO HORIZONTE	DATA BASE 11-23 (DEB.)	DESCRIÇÃO DO LOTE Fornecimento e instalação de Sistema de Proteção contra Descargas	MUNICÍPIO / UF Porto Firme - MG	BDI 1 26,38%	BDI 2 0,00%	BDI 3 0,00%

Item	Fonte	Código	Descrição	Unidade	Quantidade	Custo Unitário (sem BDI) (R\$)	BDI (%)	Preço Unitário (com BDI) (R\$)	Preço Total (R\$)
Fornecimento e instalação de Sistema de Proteção contra Descargas Atmosféricas (SPDA)									
1.			SPDA						79.281,32
1.1.			SERVIÇOS PRELIMINARES						2.052,00
1.1.1.	Composição	01	PLACA DE OBRA EM CHAPA DE AÇO GALVANIZADO	M2	4,50	360,82	BDI 1	456,00	2.052,00
1.2.			SPDA						71.229,32
1.2.1.	SINAPI	96977	CORDOALHA DE COBRE NU 50 MM², ENTERRADA - FORNECIMENTO E INSTALAÇÃO, AF_08/2023	M	380,00	46,53	BDI 1	58,80	22.344,00
1.2.2.	Cotação	01	FIXA CABO (#50mm² / AÇO GALVANIZADO QUENTE (NBR6323)) PRESILHA (LATAÇÃO, FURO Ø5mm (Ø13/64"))	und	380,00	25,00	BDI 1	31,60	12.008,00
1.2.3.	SINAPIH	11057	PARAFUSO ROSCA SOBERBA ZINCADO CABECA CHATA FENDA SIMPLES 4,8 X 40 MM (1.1/2")	UN	380,00	0,23	BDI 1	0,29	110,20
1.2.4.	SINAPIH	1589	TERMINAL METÁLICO A PRESSÃO PARA 1 CABO DE 70 MM², COM 1 FURO DE FIXAÇÃO	UN	30,00	12,71	BDI 1	16,06	481,80
1.2.5.	Cotação	03	FITA MACIÇA (BARRA CHATA) COM FUROS E ENCAIXE (ALUMÍNIO (Comprimento=3m x Espessura=3mm (1/8") x Largura=22mm (7/8")) (-> SEÇÃO TRANSVERSAL=70mm² E ESPESSURA=3mm))	m	150,00	13,17	BDI 1	16,64	2.496,00
1.2.6.	SINAPIH	11057	PARAFUSO ROSCA SOBERBA ZINCADO CABECA CHATA FENDA SIMPLES 4,8 X 40 MM (1.1/2")	UN	200,00	0,23	BDI 1	0,29	58,00
1.2.7.	SINAPIH	142	SELANTE ELÁSTICO MONOCOMPONENTE A BASE DE POLIURETANO (PU) PARA JUNTAS DIVERSAS	310ML	5,16	29,54	BDI 1	37,33	192,62
1.2.8.	SINAPIH	1589	TERMINAL METÁLICO A PRESSÃO PARA 1 CABO DE 70 MM², COM 1 FURO DE FIXAÇÃO	UN	50,00	12,71	BDI 1	16,06	803,00
1.2.9.	SINAPI	96977	CORDOALHA DE COBRE NU 50 MM², ENTERRADA - FORNECIMENTO E INSTALAÇÃO, AF_08/2023	M	210,00	46,53	BDI 1	58,80	12.348,00
1.2.10.	Cotação	04	CAIXA DE ALVENARIA, EMBUTIR, PVC (Comprimento=20xLargura=20xProfundidade=10)cm, COM TAMPA CEGA, VEDAÇÃO, IDENTIFICADA (SPDA)	und	1,00	42,00	BDI 1	53,08	53,08
1.2.11.	Cotação	02	"IGUALIZAÇÃO" - CHAPA DE AÇO, PINTURA EPOXI, (Altura=200xLargura=200xProfundidade=200)mm, COM BARRA DE COBRE, Espessura=6mm, COM 1x50mm+8x16mm² TERMINAIS UNIVERSAIS CONECTOR DE PRESSÃO (SPLIT BOLT)	und	1,00	388,00	BDI 1	490,35	490,35
1.2.12.	Cotação	05	CAIXA DE PISO, FRE MOLDADA, CONCRETO (Comprimento=30xLargura=30xProfundidade=60)cm OU PVC/PEAD RÍGIDO (Ø30xProfundidade=60)cm,	und	23,00	49,25	BDI 1	62,24	1.431,52
1.2.13.	Cotação	09	FITA SUBTERRÂNEA DE SINALIZAÇÃO PVC / Comprimento=300m X Largura=75mm (Referência MONTAL-915)	m	210,00	0,92	BDI 1	1,16	243,60
1.2.14.	SINAPI	96985	HASTE DE ATERRAMENTO, DIÂMETRO 5/8", COM 3 METROS - FORNECIMENTO E INSTALAÇÃO, AF_08/2023	UN	23,00	107,84	BDI 1	136,29	3.134,67
1.2.15.	Cotação	06	HASTE CANTONEIRA MACIÇA (PADRÃO CEMIG) (AÇO GALVANIZADO QUENTE (NBR6323)) (Comprimento=2400 x Espessura=5 x Largura=25)mm)	und	3,00	120,00	BDI 1	151,66	454,98
1.2.16.	Cotação	10	KIT SOLDA EXOTÉRMICA (AÇO GALVANIZADO QUENTE (NBR6323)) CONECTOR HTH (5/8"/70/70) / PÓ (115) / ALICATE (IG)	und	24,00	91,90	BDI 1	116,14	2.787,36
1.2.17.	Cotação	11	KIT SOLDA EXOTÉRMICA (AÇO GALVANIZADO QUENTE (NBR6323)) MOLDE DE GRAFITE #70mm²	und	2,00	320,00	BDI 1	404,42	808,84
1.2.18.	SINAPIH	1589	TERMINAL METÁLICO A PRESSÃO PARA 1 CABO DE 70 MM², COM 1 FURO DE FIXAÇÃO	UN	23,00	12,71	BDI 1	16,06	369,38
1.2.19.	Cotação	12	PLACA DE ADVERTÊNCIA / PVC / (50x30)cm / AMARELA (Referência MONTAL-915)	und	3,00	10,00	BDI 1	12,64	37,92



PREFEITURA MUNICIPAL DE PORTO FIRME

Av. 18 de Agosto, n.º 392 – Porto Firme – MG

Telefax: (31) 3893.1456

- ANEXO I-B - CRONOGRAMA FÍSICO-FINANCEIRO



CRONOGRAMA FÍSICO-FINANCEIRO OGU

Grau de Sigilo
#PUBLICO

Nº OPERAÇÃO	Nº SICONV	PROponente TOMADOR	APELIDO EMPREENDIMENTO	DESCRIÇÃO DO LOTE
0	0	Prefeitura Municipal de Porto Firme	Construção da Escola Infantil - creche (4ª etapa)	Fornecimento e instalação de Sistema de Proteção contra Descargas Atmosféricas

Item	Descrição	Valor (R\$)	Parcelas:	1	2	3	4	5	6	7	8	9	10	11	12
1.	SPDA	73.291,32	% Período:	08/22	09/22	10/22	11/22	12/22	01/23	02/23	03/23	04/23	05/23	06/23	07/23
				2,80%	97,20%										
1.1.	SERVIÇOS PRELIMINARES	2.052,00	% Período:	100,00%											
				100,00%											
1.2.	SPDA	71.239,32	% Período:		100,00%										
				50,00%	50,00%										
Total: R\$ 73.291,32			%	2,80%	97,20%										
Período:	Repassar	-		-	-										
	Contrapartida	2.052,00		71.239,32											
	Outros	-		-	-										
	Investimento	2.052,00		71.239,32											
Acumulado:	%	2,80%		100,00%											
	Repassar	-		-	-										
	Contrapartida	2.052,00		73.291,32											
	Outros	-		-	-										
	Investimento	2.052,00		73.291,32											

Porto Firme - MG

Local

segunda-feira, 28 de fevereiro de 2024

Data

Responsável Técnico

Nome: Wander Rodrigues da Silva

CREA/CAU: 61660/D

ART/RRT: MG20210546400

- ANEXO I-C - MEMORIAL DESCRITIVO;

Documento em anexo



PREFEITURA MUNICIPAL DE PORTO FIRME

Av. 18 de Agosto, n.º 392 – Porto Firme – MG

Telefax: (31) 3893.1456

- ANEXO I-D - PLANILHA DE DEMONSTRATIVO DE COMPOSIÇÃO DE BDI;

CAIXA

Quadro de Composição do BDI

Grau de Sigilo
#PUBLICO

Nº OPERAÇÃO	Nº SICONV	PROPONENTE / TOMADOR
0	0	PREFEITURA MUNICIPAL

APELIDO DO EMPREENDIMENTO / DESCRIÇÃO DO LOTE

Construção da Escola Infantil (Creche) / Construção de Escola (3ª etapa)

Conforme legislação tributária municipal, definir estimativa de percentual da base de cálculo para o ISS:	50,00%
Sobre a base de cálculo, definir a respectiva alíquota do ISS (entre 2% e 5%):	4,00%

BDI 1

TIPO DE OBRA

Construção e Reforma de Edifícios

Itens	Siglas	% Adotado
Administração Central	AC	3,00%
Seguro e Garantia	SG	0,80%
Risco	R	1,27%
Despesas Financeiras	DF	1,39%
Lucro	L	6,59%
Tributos (impostos COFINS 3%, e PIS 0,65%)	CP	3,65%
Tributos (ISS, variável de acordo com o município)	ISS	2,00%
Tributos (Contribuição Previdenciária sobre a Receita Bruta - 0% ou 4,5% - Desoneração)	CPRB	4,50%
BDI SEM desoneração (Fórmula Acórdão TCU)	BDI PAD	20,35%
BDI COM desoneração	BDI DES	26,38%

Os valores de BDI foram calculados com o emprego da fórmula:

$$BDI = \frac{(1+AC+S+R+G)*(1+DF)*(1+L)}{(1-CP-ISS-CRPB)} - 1$$

Declaro para os devidos fins que, conforme legislação tributária municipal, a base de cálculo deste tipo de obra corresponde à 50%, com a respectiva alíquota de 4%.

Declaro para os devidos fins que o regime de Contribuição Previdenciária sobre a Receita Bruta adotado para elaboração do orçamento foi COM Desoneração, e que esta é a alternativa mais adequada para a Administração Pública.

Observações:

PORTO FIRME - MG
Local

quinta-feira, 6 de julho de 2023
Data



PREFEITURA MUNICIPAL DE PORTO FIRME

Av. 18 de Agosto, n.º 392 – Porto Firme – MG

Telefax: (31) 3893.1456

- ANEXO I-E - PLANILHA DE CUSTO UNITÁRIO;

Documento em anexo

- ANEXO I-F - MEMORIA DE CÁLCULO;



PLQ - PLANILHA DE LEVANTAMENTO DE QUANTIDADES

Memória de Cálculo - OGU

Grau de Sigilo
#PUBLICO

APELIDO DO EMPREENDIMENTO
Construção da Escola Infantil - creche (4ª etapa)

Nº SICONV
0

Nº OPERAÇÃO
0

PROponente / Tomador
Prefeitura Municipal de Porto Firme

FRENTES DE OBRA:

Item	Descrição	Unidade	Quantidade	Memória de Cálculo
Fornecimento e instalação de Sistema de Proteção contra Descargas Atmosféricas (SPDA)				
1.	SPDA		-	
1.1.	SERVIÇOS PRELIMINARES		-	
1.1.1.	PLACA DE OBRA EM CHAPA DE AÇO GALVANIZADO	M2	4,50	Considerando uma placa (3 x 1,5)
1.2.	SPDA			
1.2.1.	CORDOALHA DE COBRE NU 50 MM², ENTERRADA - FORNECIMENTO E INSTALAÇÃO. AF. 08/2023	M	380,00	conforme projeto
1.2.2.	FIXA CABO (#50mm² / AÇO GALVANIZADO QUENTE (NBR6323)) PRESILHA (LATÃO, FURO Ø5mm (Ø13/64"))	und	380,00	conforme projeto
1.2.3.	PARAFUSO ROSCA SOBERBA ZINCADO CABECA CHATA FENDA SIMPLES 4,8 X 40 MM (1.1/2")	UN	380,00	conforme projeto
1.2.4.	TERMINAL METÁLICO A PRESSÃO PARA 1 CABO DE 70 MM², COM 1 FURO DE FIXAÇÃO	UN	30,00	conforme projeto
1.2.5.	FITA MAGICA (BARRA CHATA) COM FUROS E ENCAIXE (ALUMINIO (Comprimento=3m x Espessura=3mm(1/8") x Largura=22mm(7/8")) (~SEÇÃO TRANSVERSAL=70mm² E ESPESSURA=3mm))	m	150,00	conforme projeto
1.2.6.	PARAFUSO ROSCA SOBERBA ZINCADO CABECA CHATA FENDA SIMPLES 4,8 X 40 MM (1.1/2")	UN	200,00	conforme projeto
1.2.7.	SELANTE ELASTICO MONOCOMPONENTE A BASE DE POLIURETANO (PU) PARA JUNTAS DIVERSAS	310ML	5,16	conforme projeto
1.2.8.	TERMINAL METÁLICO A PRESSÃO PARA 1 CABO DE 70 MM², COM 1 FURO DE FIXAÇÃO	UN	50,00	conforme projeto
1.2.9.	CORDOALHA DE COBRE NU 50 MM², ENTERRADA - FORNECIMENTO E INSTALAÇÃO. AF. 08/2023	M	210,00	conforme projeto
1.2.10.	CAIXA DE ALVENARIA, EMBUTIR, PVC (Comprimento=20xLargura=20xProfundidade=10)cm, COM TAMPA CEGA, VEDADA, IDENTIFICADA (SPDA)	und	1,00	conforme projeto
1.2.11.	"EQUALIZAÇÃO" - CHAPA DE AÇO, PINTURA EPOXI, (Altura=200xLargura=200xProfundidade=200)mm, COM BARRA DE COBRE, Espessura=6mm, COM 1x50mm²+8x16mm² TERMINAIS UNIVERSAIS CONECTOR DE PRESSÃO (SPLIT BOLT)	und	1,00	conforme projeto
1.2.12.	CAIXA DE PISO, PRE MOLDADA, CONCRETO (Comprimento=30xLargura=30xProfundidade=60)cm OU PVC/PEAD RIGIDO (Ø30xProfundidade=60)cm.	und	23,00	conforme projeto
1.2.13.	FITA SUBTERRANEA DE SINALIZAÇÃO PVC / Comprimento=300m X Largura=75mm (Referencia MONTAL-915)	m	210,00	conforme projeto
1.2.14.	HASTE DE ATERRAMENTO, DIÂMETRO 5/8", COM 3 METROS - FORNECIMENTO E INSTALAÇÃO. AF. 08/2023	UN	23,00	conforme projeto
1.2.15.	HASTE CANTONEIRA MACIÇA (PADRÃO CEMIG) (AÇO GALVANIZADO QUENTE (NBR6323) (Comprimento=2400 x Espessura=6 x Largura=25)mm)	und	3,00	conforme projeto
1.2.16.	KIT SOLDA EXOTERMICA (AÇO GALVANIZADO QUENTE (NBR6323) CONECTOR HTH (5/8"70/70) / PO(115) / ALICATE(G)	und	24,00	conforme projeto
1.2.17.	KIT SOLDA EXOTERMICA (AÇO GALVANIZADO QUENTE (NBR6323) MOLDE DE GRAFITE #70mm²	und	2,00	conforme projeto
1.2.18.	TERMINAL METÁLICO A PRESSÃO PARA 1 CABO DE 70 MM², COM 1 FURO DE FIXAÇÃO	UN	23,00	conforme projeto

Agrupador de Eventos	1	2
TOTAL FINANC. POR FRENTE (R\$):	73.291,32	
SERVIÇOS PRELIMINARES	4,50	
SPDA	380,00	
SPDA	380,00	
SPDA	380,00	
SPDA	30,00	
SPDA	150,00	
SPDA	200,00	
SPDA	5,16	
SPDA	50,00	
SPDA	210,00	
SPDA	1,00	
SPDA	1,00	
SPDA	23,00	
SPDA	210,00	
SPDA	23,00	
SPDA	3,00	
SPDA	24,00	
SPDA	2,00	
SPDA	23,00	



PLQ - PLANILHA DE LEVANTAMENTO DE QUANTIDADES

Memória de Cálculo - OGU

Grau de Sigilo
#PUBLICO

APELIDO DO EMPREENDIMENTO
Construção da Escola Infantil - creche (4ª etapa)

Nº SICONV
0

Nº OPERAÇÃO
0

PROponente / Tomador
Prefeitura Municipal de Porto Firme

FRENTES DE OBRA:

Item	Descrição	Unidade	Quantidade	Memória de Cálculo
Fornecimento e instalação de Sistema de Proteção contra Descargas Atmosféricas (SPDA)				
1.2.19.	PLACA DE ADVERTENCIA / PVC / (50x30)cm / AMARELA (Referencia MONTAL-919)	und	3,00	conforme projeto
1.2.20.	CABO DE COBRE, FLEXIVEL, CLASSE 4 OU 5, ISOLACAO EM PVCIA, ANTICHAMA BWF-B, COBERTURA PVC-ST1, ANTICHAMA BWF-B, 1 CONDUTOR, 0,6/1 KV, SECAO NOMINAL 16 MM2	M	200,00	conforme projeto
1.2.21.	CABO DE COBRE, FLEXIVEL, CLASSE 4 OU 5, ISOLACAO EM PVCIA, ANTICHAMA BWF-B, COBERTURA PVC-ST1, ANTICHAMA BWF-B, 1 CONDUTOR, 0,6/1 KV, SECAO NOMINAL 25 MM2	M	300,00	conforme projeto

Agrupador de Eventos	1	2
TOTAL FINANC. POR FRENTE (R\$):	73.291,32	
SPDA	3,00	
SPDA	200,00	
SPDA	300,00	

Porto Firme - MG
Local

segunda-feira, 26 de fevereiro de 2024
Data

Responsável Técnico
Nome: Wander Rodrigues da Silva
CREA/CAU: 61660/D
ART/RRT: MG2021054600

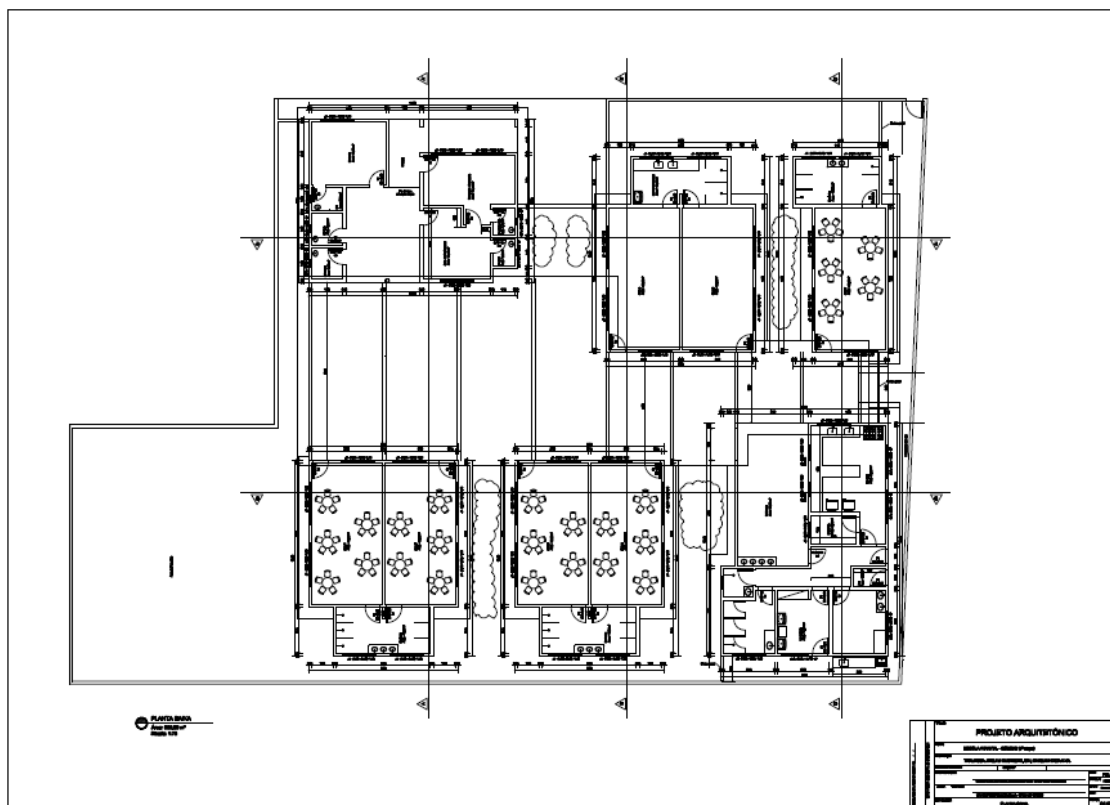
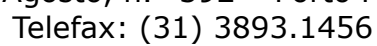

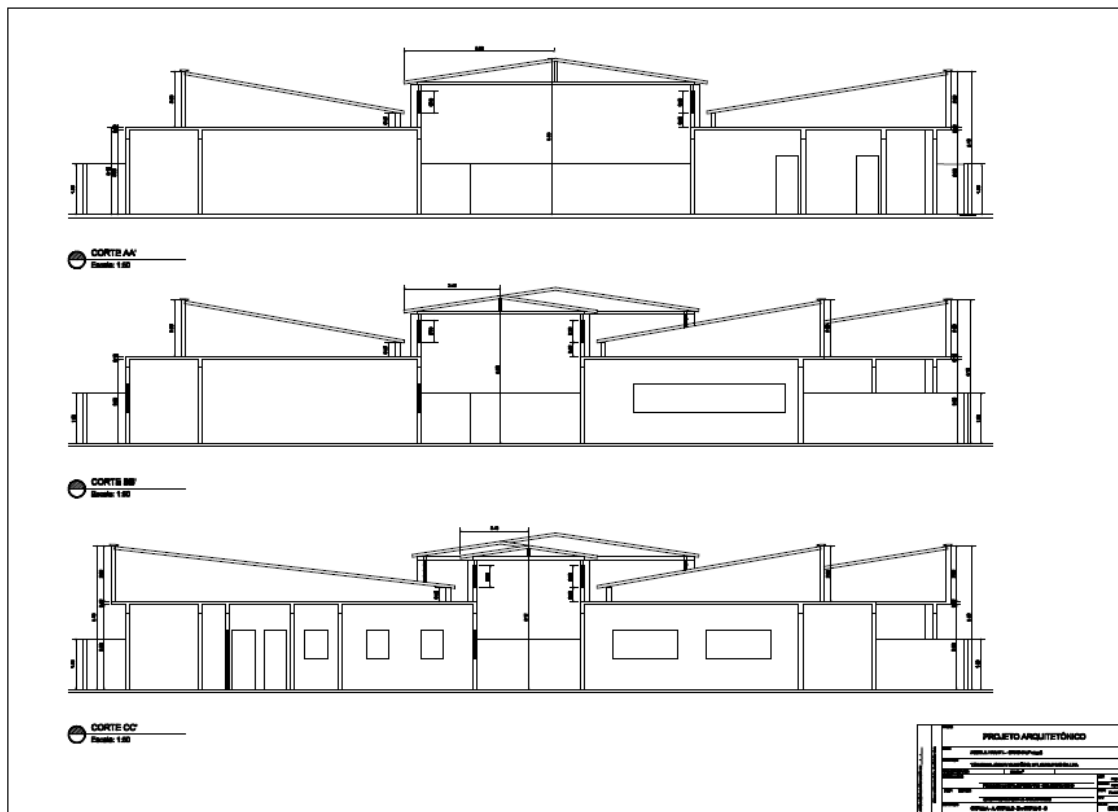
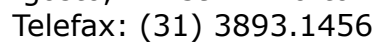

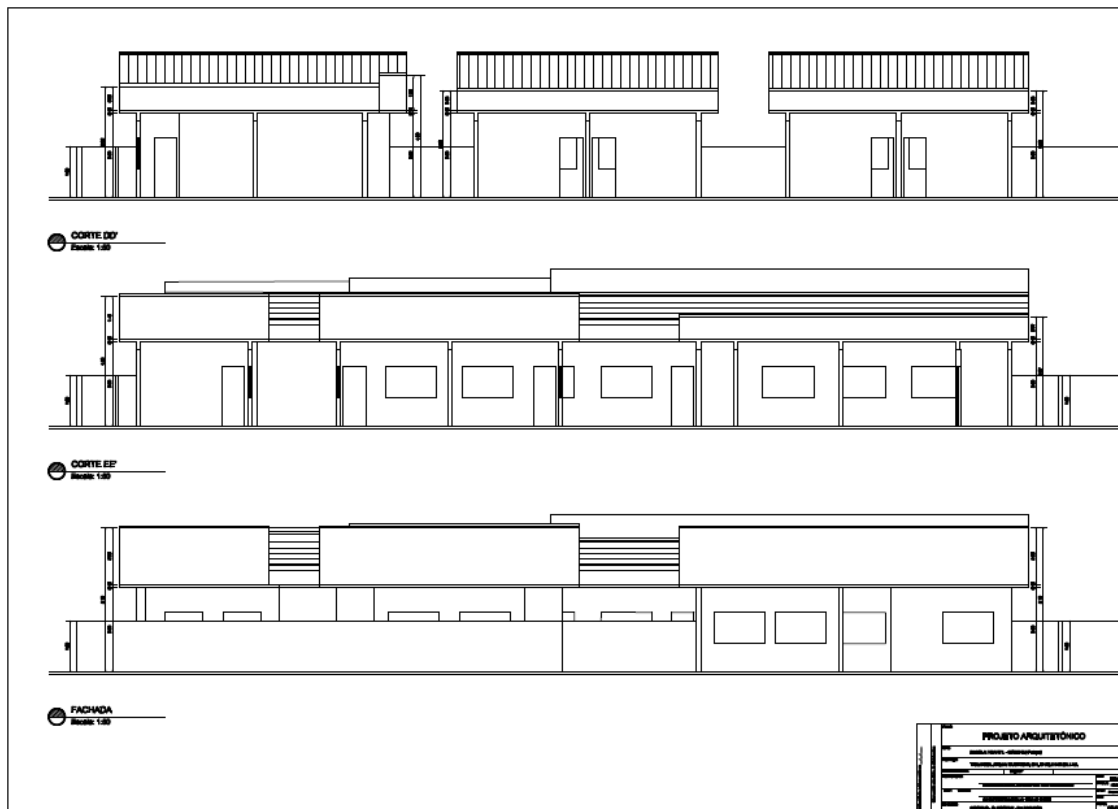
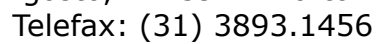

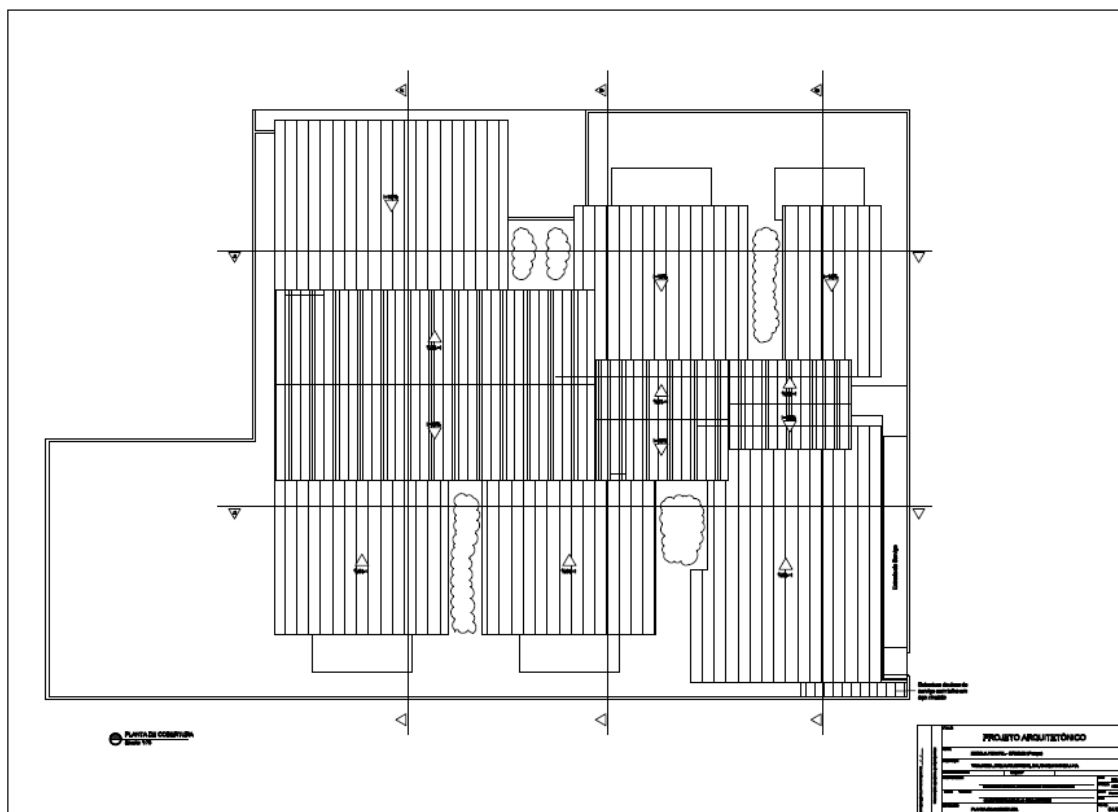
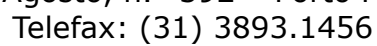

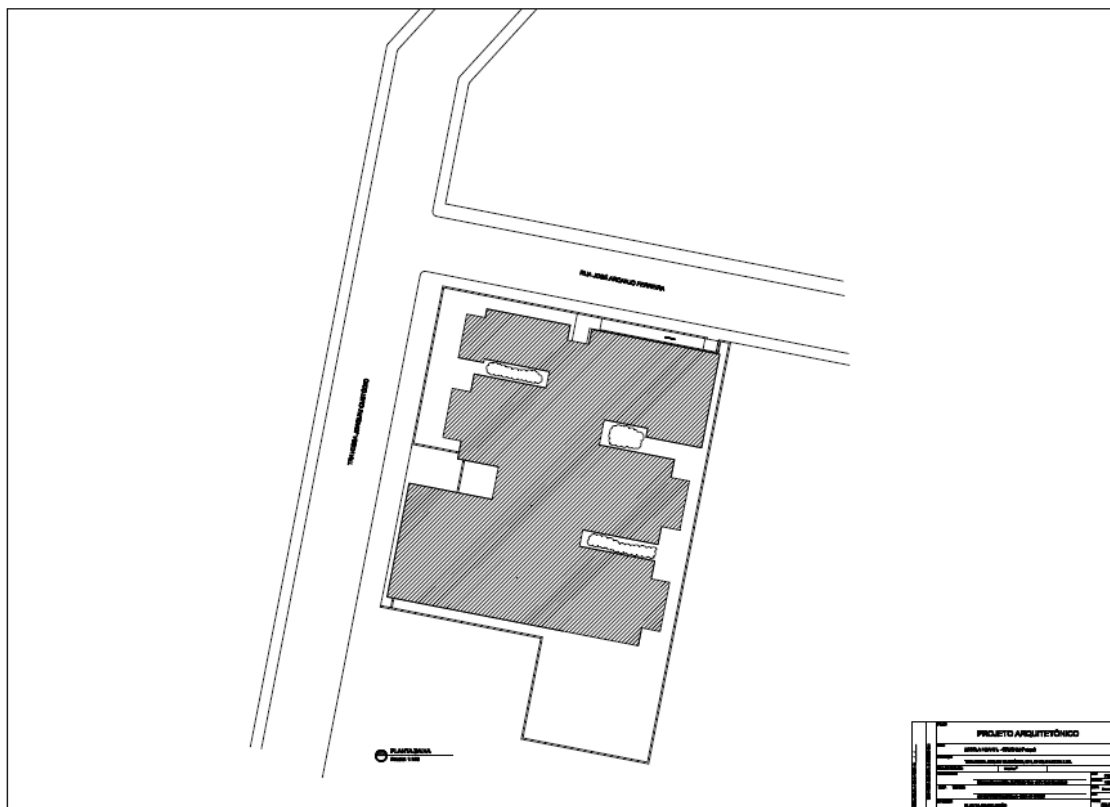
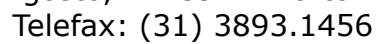

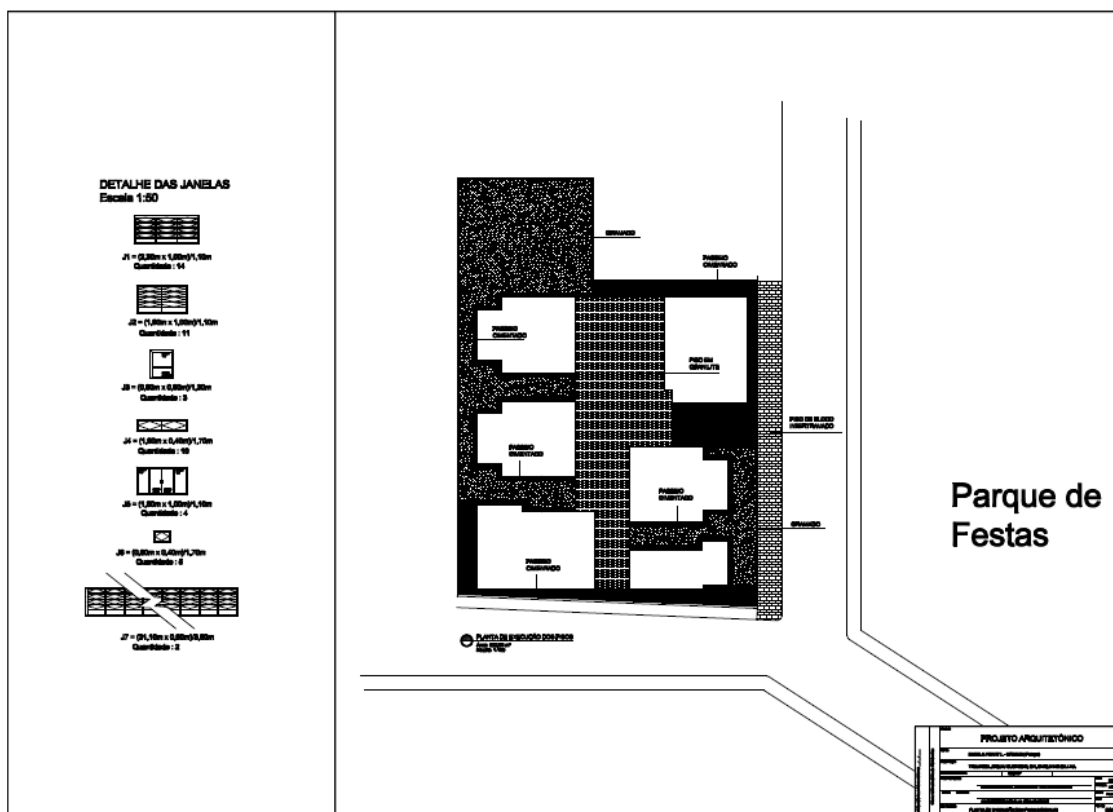
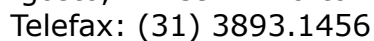



PREFEITURA MUNICIPAL DE PORTO FIRME

Av. 18 de Agosto, n.º 392 – Porto Firme – MG

Telefax: (31) 3893.1456

ANEXO II

MODELO DE DECLARAÇÃO DE CONHECIMENTO DO LOCAL E CONDIÇÕES

EDITALCONCORRÊNCIA ELETRÔNICA Nº 001/2024

Declaramos que temos pleno conhecimento do local e das condições em que deverá ser executada os serviços de _____, conforme estipulado no edital Nº ____/_____, reconhecendo ainda que tal circunstância retira-nos a possibilidade de qualquer alegação futura de necessidade de adequação de objeto e/ou recomposição (reequilíbrio, revisão ou repactuação) de preços quanto ao aqui declarado.

Nome do Município /UF, ____ de _____ de _____.

EMPRESA LICITANTE/CNPJ
ASSINATURA DO REPRESENTANTE LEGAL
CPF DO REPRESENTANTE LEGAL:



PREFEITURA MUNICIPAL DE PORTO FIRME

Av. 18 de Agosto, n.º 392 – Porto Firme – MG

Telefax: (31) 3893.1456

ANEXO III

PAPEL TIMBRADO DA LICITANTE

CARTA DE APRESENTAÇÃO DA PROPOSTA DE PREÇOS

À PREFEITURA MUNICIPAL DE PORTO FIRME-MG

SECRETARIA MUNICIPAL DE EDUCAÇÃO

COMISSÃO DE CONTRATAÇÃO

CONCORRÊNCIA ELETRÔNICA Nº 002/2024

Apresentamos a V.Sas. nossa proposta para execução dos serviços de Nosso preço para execução dos serviços é de R\$ (XXXXXXXXXXXXXXXXXXXXXXXXXXXXXXXXXXXX), conforme descrito em nosso orçamento, para execução em (.....) dias consecutivos, conforme descrito em nosso orçamento.

Declaramos que em nossa proposta estão incluídas todas as despesas, inclusive aquelas relativas a taxas, tributos, encargos sociais, ensaios, testes e demais provas exigidas por normas técnicas oficiais, que possam influir direta ou indiretamente no custo de execução dos serviços, e, ainda, as despesas relativas à mobilização e desmobilização de pessoal, máquinas e equipamentos, sem que nos caiba, em qualquer caso, direito regressivo em relação a Prefeitura Municipal de Porto Firme-MG

Na execução dos serviços, observaremos rigorosamente as especificações das normas técnicas brasileiras ou qualquer outra norma que garanta a qualidade igual ou superior, bem como as recomendações e instruções do Órgão de Fiscalização da Prefeitura Municipal de Porto Firme-MG, assumindo, desde já, a integral responsabilidade pela perfeita realização dos trabalhos, de conformidade com as especificações.

Informamos que o prazo de validade de nossa PROPOSTA DE PREÇOS é de ____ (_____) dias corridos, a contar da data de abertura da licitação.

DECLARAMOS, sob as penas da Lei, para fins do disposto no art. 9º, § 6º da Instrução Normativa RFB nº 1436/2013, que a empresa acima identificada, **NÃO RECOLHE A CONTRIBUIÇÃO PREVIDENCIÁRIA SOBRE O VALOR DA RECEITA BRUTA**, em substituição às contribuições previdenciárias incidentes sobre a folha de pagamento, previstas nos incisos I e III do caput do art. 22 da Lei nº 8.212, de 24 de julho de 1991, na forma do caput do art. 7º (ou 8º) da Lei nº 12.546, de 14 de dezembro de 2011, e **NÃO** se sujeita à **RETENÇÃO PREVIDENCIÁRIA** de 3,5% (três e meio por cento), conforme determina a legislação vigente, assumindo toda e qualquer responsabilidade legal oriunda da presente declaração



PREFEITURA MUNICIPAL DE PORTO FIRME

Av. 18 de Agosto, n.º 392 – Porto Firme – MG

Telefax: (31) 3893.1456

OU

DECLARAMOS, sob as penas da Lei, para fins do disposto no art. 9º, § 6º da Instrução Normativa RFB nº 1436/2013, que a empresa acima identificada, **RECOLHE A CONTRIBUIÇÃO PREVIDENCIÁRIA SOBRE O VALOR DA RECEITA BRUTA**, em substituição às contribuições previdenciárias incidentes sobre a folha de pagamento, previstas nos incisos I e III do caput do art. 22 da Lei nº 8.212, de 24 de julho de 1991, na forma do caput do art. 7º (ou 8º) da Lei nº 12.546, de 14 de dezembro de 2011, e se sujeita a **RETENÇÃO PREVIDENCIÁRIA** de 3,5% (três e meio por cento), conforme determina a legislação vigente, assumindo toda e qualquer responsabilidade legal oriunda da presente declaração

Portanto, o Regime Tributário a que estamos sujeitos é o de _____ (Lucro Real ou Lucro Presumido).

Caso nos seja adjudicado o objeto da presente licitação, nos comprometemos a assinar o Contrato no prazo determinado no documento de convocação, indicando para esse fim o Sr., Carteira de Identidade nº. expedida em/..../....., Órgão Expedidor, e CPF nº, como representante desta Empresa.

Finalizando, declaramos que temos pleno conhecimento de todos os aspectos relativos à licitação em causa e nossa plena concordância com as condições estabelecidas no Edital da licitação e seus anexos.

Xxxxxxxxxxxxxxxxxx/xx, xx de xxxxxxxx de 20xx

LICITANTE/CNPJ
ASSINATURA DO REPRESENTANTE LEGAL



PREFEITURA MUNICIPAL DE PORTO FIRME

Av. 18 de Agosto, n.º 392 – Porto Firme – MG

Telefax: (31) 3893.1456

ANEXO IV

QUADRO DE PESSOAL TÉCNICO QUALIFICADO (MODELO)

REFERÊNCIA:
CONCORRÊNCIA ELETRÔNICA Nº 001/2024
RAZÃO SOCIAL DA LICITANTE:

QUADRO DE PESSOAL QUALIFICADO

NOME	FUNÇÃO	ESPECIALIZAÇÃO	TEMPO DE EXPERIÊNCIA
------	--------	----------------	----------------------

Conforme consta no Edital em tela, comprometemo-nos a exercer atividades nos serviços objeto da licitação em referência

..... de de 20xx.

Cientes:

Assinatura: _____

Nome: _____

Cargo: _____

Assinatura: _____

Nome: _____

Cargo: _____

Assinatura: _____

Nome: _____

Cargo: _____



PREFEITURA MUNICIPAL DE PORTO FIRME

Av. 18 de Agosto, n.º 392 – Porto Firme – MG

Telefax: (31) 3893.1456

ANEXO V MINUTA DE CARTA DE FIANÇA BANCÁRIA PARA GARANTIA DO CONTRATO

A
PREFEITURA MUNICIPAL DE XXXXXXXXX
SECRETARIA MUNICIPAL DE OBRAS
COMISSÃO CONTRATAÇÃO

Carta de Fiança - R\$

Pela presente, o Banco, com sede na Rua
....., da Cidade de
....., do Estado, por seus representantes
infra-assinados, se declara fiador e principal pagador da
Empresa....., sediada na
Rua..... da
Cidade..... do Estado, até o limite de R\$
..... (.....), para efeito de garantia da
proposta para participação no processo (___) ou para efeito da execução do
Contrato de Empreitada nº / , objeto do Edital de nº 013/2024 (___).

Este Banco se obriga, obedecido o limite acima especificado, a atender,
dentro de 24 (vinte e quatro) horas, as requisições de qualquer pagamento
coberto pela caução, desde que exigidas pela Prefeitura Municipal de Porto
Firme-MG, sem qualquer reclamação, retenção ou, ainda, embargo ou
interposição de recurso administrativo ou judicial com respeito a Prefeitura
Municipal de Porto Firme-MG.

Obriga-se ainda este Banco pelo pagamento de despesas judiciais ou
não, na hipótese de ser esse Município compelido a ingressar em juízo para
demandar o cumprimento de qualquer obrigação assumida por nossa afiançada.

Declaramos, outrossim, que só será retratável a fiança, na hipótese de a
afiançada depositar ou pagar o valor da caução garantida na presente Carta de
Fiança Bancária ou por nova carta de fiança, que seja aceita pela Prefeitura
Municipal de PORTO FIRME-MG.

Atestamos que a presente fiança está devidamente contabilizada no Livro
nº ou outro registro usado por este Banco e, por isso, é boa, firme e valiosa,
satisfazendo, além disso, as determinações do Banco Central do Brasil ou das
autoridades monetárias no país de origem.

Os signatários desta, estão regularmente autorizados a prestar fianças
desta natureza, por força do disposto no Artigo dos Estatutos do Banco,
publicado no Diário Oficial em do ano, tendo sido eleitos (ou
designados) pela Assembleia, realizada em



PREFEITURA MUNICIPAL DE PORTO FIRME

Av. 18 de Agosto, n.º 392 – Porto Firme – MG

Telefax: (31) 3893.1456

A presente fiança vigorará por um prazo máximo de 60 (sessenta) dias após a emissão do Termo de Recebimento Definitivo das Obras pela Prefeitura Municipal de PORTO FIRME-MG.

XXXXXXXXXX/XX, de de 202.....

Banco



PREFEITURA MUNICIPAL DE PORTO FIRME

Av. 18 de Agosto, n.º 392 – Porto Firme – MG

Telefax: (31) 3893.1456

ANEXO VI CARTA DE APRESENTAÇÃO DOS DOCUMENTOS DE HABILITAÇÃO (MODELO)

PAPEL TIMBRADO DA LICITANTE

À Prefeitura Municipal de Porto Firme-MG
Departamento de Licitações

Ref.: CONCORRÊNCIA ELETRÔNICA Nº 002/2024

Prezados Senhores:

Em cumprimento aos ditames editalícios utilizamo-nos do presente para submeter à apreciação de V.Sas. os documentos abaixo discriminados, necessários para a licitação referenciada:

(DESCREVER OS DOCUMENTOS)

Declaramos não possuir em nosso quadro de pessoal, empregados menores de 18 (dezoito) anos em trabalho noturno, perigoso ou insalubre, e menores de 16 (dezesseis) anos em qualquer trabalho, salvo na condição de aprendizes, a partir de 14 (quatorze) anos, nos termos do inciso XXXIII do art. 7º da Constituição Federal (Emenda Constitucional nº 20, de 1998);

Para fins de participação do Processo nº 032/2024, Concorrência pública nº 002/2024, declaramos para todos os fins de direito, que a nossa empresa:

a) Não foi declarada inidônea em nenhum órgão público, Federal, estadual ou Municipal e não está impedida ou suspensão de licitar com o Município de Porto Firme/MG, inexistindo fatos impeditivos para contratar com a Administração Pública;

b) Não possui em seu quadro societário servidor público da ativa, ou empregado de empresa pública ou de sociedade de economia mista do ente licitante;

c) Cumpre as exigências de reserva de cargos para pessoa com deficiência e para reabilitado da Previdência Social, previstas em lei e em outras normas específicas;

d) Não foi condenada judicialmente, com trânsito em julgado, nos 5 (cinco) anos anteriores à divulgação deste edital, por exploração de trabalho infantil, por submissão de trabalhadores a condições análogas às de escravo ou por contratação de adolescentes nos casos vedados pela legislação trabalhista, conforme estabelece o inciso VI do art. 14 da Lei Federal nº 14.133/2021;

e) Apresentou proposta econômica que compreende a integralidade dos custos para atendimento dos direitos trabalhistas assegurados na Constituição Federal, nas leis trabalhistas, nas normas infra legais, nas convenções coletivas de trabalho e nos termos de ajustamento de conduta vigentes;



PREFEITURA MUNICIPAL DE PORTO FIRME

Av. 18 de Agosto, n.º 392 – Porto Firme – MG

Telefax: (31) 3893.1456

f) Que o valor da receita bruta anual da empresa não excedeu, no ano anterior, ao limite fixado no inciso I do art. 3º da Lei Complementar nº 123 de 14 de dezembro de 2006, e que não se enquadra em qualquer das hipóteses de exclusão relacionadas no § 4º do art. 3º da mencionada lei. Em atendimento às disposições da Lei Complementar 123/2006 e 147/2014, a microempresa adotará em seu nome empresarial a expressão MEI (___), ME (___) EPP (___) Não se aplica (___).

g) DECLARO que, após examinar as exigências do referido Edital, nos termos do inciso IV do art. 14 da Lei Federal 14.133/2021, não possuo sócio ou dirigente na condição de cônjuge, companheiro ou parente, na linha reta, colateral ou por afinidade, até o terceiro grau com os agentes políticos (Prefeito e/ou Vice-prefeito) vinculados ao Poder Executivo do município de Porto Firme-MG e/ou com os ocupantes de cargos de direção, chefia e membros da comissão de licitação da Prefeitura Municipal de Porto Firme/MG.

Caso nos seja adjudicado o objeto da presente licitação, nos comprometemos a assinar o Contrato no prazo determinado no documento de convocação, indicando para esse fim o Sr. _____, Carteira de Identidade nº. _____ expedida em __/__/__, Órgão Expedidor _____, e CPF nº _____, Fone (____) _____, E-mail: _____ como representante desta Empresa.

Atenciosamente,

_____, ____ de _____ de ____.

LICITANTE/CNPJ

ASSINATURA DO REPRESENTANTE LEGAL



PREFEITURA MUNICIPAL DE PORTO FIRME

Av. 18 de Agosto, n.º 392 – Porto Firme – MG

Telefax: (31) 3893.1456

ANEXO VII MINUTA DO CONTRATO ADMINISTRATIVO

PROCESSO LICITATÓRIO Nº 032/2024 CONCORRÊNCIA ELETRÔNICA Nº 002/2024 CONTRATO ADMINISTRATIVO Nº 0XX/2024

CONTRATANTE

PREFEITURA MUNICIPAL DE XXXXX-XX

XXXXXXXXXXXXXXXXXXXX, Nº XXX, BAIRRO XXXXX

XXXXXXXX/XX CEP: XXXXXXXXX

TEL (0XXX) XXXX-XXXX – CNPJ: XXXXXXXXXXXXXXXX

CONTRATADO

Razão Social:

Logradouro:, Nº, BAIRRO

Cidade:/....., CEP:

CNPJ: – INSCRIÇÃO ESTADUAL

TEL.: (...), E-mail:

O Município de XXXXXXXXX, com sede na XX, representado neste ato pelo Prefeito Municipal Ilmo. Sr. XXXXXXXXXXXXXXXXXXXXXXXXXXXXXXXX, residente e domiciliado neste município, portador da Cédula de Identidade nº xxxxxxxxx, inscrito no CPF sob o nº xxxxxxxx, neste ato denominado simplesmente **CONTRATANTE**, e de outro lado a empresa “**VENCEDORA DA CONCORRÊNCIA ELETRÔNICA N.º xxx/20xx**”, neste ato denominada simplesmente **CONTRATADA**, inscrita no CNPJ sob o n.º, com sede, representada por (qualificação completa), tendo em vista o julgamento da Comissão de Contratação da Prefeitura Municipal de xxxxxxxxxxxxxx, referente à **CONCORRÊNCIA ELETRÔNICA N.º xxxxx**, devidamente homologada pelo Prefeito Municipal, nos termos da Lei nº 14.133/2021, firmam o presente contrato que se regerá pelas cláusulas seguintes:



PREFEITURA MUNICIPAL DE PORTO FIRME

Av. 18 de Agosto, n.º 392 – Porto Firme – MG

Telefax: (31) 3893.1456

CLÁUSULA PRIMEIRA -DO OBJETO E FORMA DE EXECUÇÃO

O objeto da presente licitação e a contratação de empresa na área de construção civil, destinado à execução da segunda fase da quarta etapa da obra de construção da Escola Infantil “CRECHE”, conforme planilha orçamentária e projeto executivo. Esta segunda fase da quarta etapa será executada com recurso proveniente de Transferência Especial nº 41000001/2023. A obra deverá ser executada pelo tipo empreitada por preço global, com fornecimento de todo os materiais postos no local do trabalho e mão-de-obra, partes integrantes do Edital e de acordo com as normas pertinentes da Associação Brasileira de Normas Técnicas (ABNT), conforme condições, quantidades, exigências e especificações discriminadas nos projetos e estabelecidas no Edital nº 013/2024, seus anexos, bem como na proposta da Contratada.

1.2. Este Termo de Contrato vincula-se ao Edital de Concorrência Eletrônica nº 002/2024 e seus anexos, identificado no preâmbulo acima, e à proposta vencedora, independentemente de transcrição.

1.3. A obra/serviço será administrada pela CONTRATADA, que assumirá integralmente a responsabilidade pela sua execução, ficando sujeita à fiscalização da Secretaria Municipal de Obras e Departamento de Engenharia desde Município durante todas as fases e etapas do trabalho.

CLÁUSULA SEGUNDA -DO REGIME DE EXECUÇÃO

2.1 – Os serviços objeto deste Contrato serão executados através de empreitada por preço global, nos termos do inciso XXIX do artigo 6º c/c inciso II do art. 46, inc. I, ambos da Lei nº 14.133/2021.

CLÁUSULA TERCEIRA -DO VALOR DO CONTRATO, DO REAJUSTAMENTO E DA RECOMPOSIÇÃO DO EQUILÍBRIO ECONÔMICO-FINANCEIRO

3.1 – O valor total da contratação é de **R\$**
(xxxxxxxxxxxxxxxxxxxxxxxxxxxx).

3.2 -No valor acima estão incluídas todas as despesas ordinárias diretas e indiretas decorrentes da execução do objeto, inclusive tributos e/ou impostos, encargos sociais, trabalhistas, previdenciários, fiscais e comerciais incidentes, bem como taxas de licenciamento, administração, frete, seguro e outros necessários ao cumprimento integral do objeto da contratação.

3.3 –REAJUSTAMENTO – Os preços propostos serão reajustados, conforme a Lei nº 14.133/2021, decorrido 12 (doze) meses contados a partir da data do orçamento base da Prefeitura Municipal de Porto Firme-MG, e de acordo com a variação do índice da coluna 35 – Edificações – publicado pela Fundação Getúlio Vargas -RJ, e mediante a aplicação da seguinte fórmula:



PREFEITURA MUNICIPAL DE PORTO FIRME

Av. 18 de Agosto, n.º 392 – Porto Firme – MG

Telefax: (31) 3893.1456

3.3.1 –A fórmula para o cálculo do reajuste será:

$$R = \frac{I - I_0 \times V}{I_0}$$

Sendo:

R = valor do reajuste procurado

I = índice do mês de anualidade da data-base do orçamento da P.M.

I₀ = índice do mês do orçamento base da PM – **xxxxxxx/20xx**.

V = valor da medição a ser reajustado.

3.3.2 - Os atrasos na execução do objeto segundo os prazos estabelecidos no contrato não poderão ensejar o reajuste de preços, caso sejam atribuíveis à contratada, conforme apurado em procedimento próprio, assegurada ampla defesa e contraditório, podendo, ainda, nesta hipótese, resultar na aplicação das penalidades previstas no contrato.

3.4 -DA RECOMPOSIÇÃO DO EQUILÍBRIO ECONÔMICO-FINANCEIRO

3.4.1. Sempre que atendidas as condições do Contrato, assinado e publicado, considera-se mantido seu equilíbrio econômico-financeiro. Em caso de revisão, a alteração do preço ajustado, além de obedecer aos requisitos referidos no art. 124, II, “d”, da Lei nº 14.133/2021, deverá ocorrer de forma proporcional à modificação dos encargos, comprovada minuciosamente por meio de memória de cálculo a ser apresentada pela parte interessada e serão objeto de análise acurada e criteriosa, lastreada em elementos técnicos, por intermédio de processo administrativo para apurar o caso concreto.

3.4.2. Dentre os fatos ensejadores da revisão, não se incluem aqueles eventos dotados de previsibilidade, cujo caráter possibilite à parte interessada a sua aferição ao tempo da formulação/aceitação da proposta, bem como aqueles decorrentes exclusivamente da variação inflacionária, uma vez que inseridos, estes últimos, na hipótese de reajustamento.

3.4.3. Não será concedida a revisão quando:

- a) ausente a elevação de encargos alegada pela parte interessada;
- b) o evento imputado como causa de desequilíbrio houver ocorrido antes da formulação da proposta definitiva ou após a finalização do prazo de execução do contrato;
- c) ausente o nexo de causalidade entre o evento ocorrido e a majoração dos encargos atribuídos à parte interessada;
- d) a parte interessada houver incorrido em culpa pela majoração de seus próprios encargos, incluindo-se, nesse âmbito, a previsibilidade da ocorrência do evento.
- e) houver alteração do regime jurídico-tributário da Contratada, ressalvada a hipótese de superveniente determinação legal.
- f) divergência entre a composição de custos unitários da proposta da CONTRATADA com os serviços definidos na Planilha, no Projeto básico e normas técnicas vigentes.

3.4.4. A revisão será formalizada por meio de Termo Aditivo, precedida de análise dos órgãos de controle.



PREFEITURA MUNICIPAL DE PORTO FIRME

Av. 18 de Agosto, n.º 392 – Porto Firme – MG

Telefax: (31) 3893.1456

CLÁUSULA QUARTA - DO FATURAMENTO

4.1 -A CONTRATADA deverá apresentar a fatura após o fechamento da medição por parte da fiscalização da Secretaria Municipal de Obras.

4.1.1 – Para fins de recolhimento de INSS, o município adotara as regras da IN RFB nº 2110/2022.

4.2 - A CONTRATADA deverá, no ato da entrega do segundo faturamento e assim sucessivamente até o último, apresentar comprovante de recolhimento dos encargos trabalhistas, previdenciários, fiscais e comerciais relativos ao faturamento do mês imediatamente anterior ao do faturamento que estiver sendo apresentado, ficando a liberação do pagamento vinculada à apresentação dos citados documentos, devidamente autenticados.

4.2.1 - A documentação acima referida deverá vir acompanhada de relatório especificado e de declaração da CONTRATADA, sob as penas da lei, de que adimpliu todos os encargos trabalhistas, previdenciários, fiscais e comerciais no período.

4.3 – A Prefeitura Municipal de Porto Firme-MG, exigirá, para liberação da fatura, a partir do segundo mês de execução dos serviços e assim sucessivamente, das Guias de Recolhimento do INSS e FGTS relativas ao mês imediatamente anterior, ficando a liberação do processo de pagamento, condicionado à efetiva comprovação da quitação de tais obrigações do mês da medição.

4.4 - As Guias de Recolhimento do INSS e FGTS deverão demonstrar o recolhimento individualizado, especificamente para o presente contrato, acompanhadas da relação dos empregados envolvidos na execução dos serviços no mês de referência.

4.5 – A Prefeitura Municipal de Porto Firme-MG, poderá solicitar, a qualquer tempo, folhas de pagamento dos empregados envolvidos na execução do objeto contratado.

4.6 – O pagamento da OBRA e/ou dos SERVIÇOS DE ENGENHARIA realizados será efetuado em até 30 (trinta) dias, após o protocolo da nota fiscal junto com a apresentação de todos os documentos elencados no subitem 4.7.

.7 –Os pagamentos só serão efetuados sob análise e criteriosa avaliação da fiscalização, mediante apresentação dos seguintes documentos à **CONTRATANTE:**

- a) Nota fiscal eletrônica com CNPJ e informações da Unidade Gestora.
- b) Certidões Negativas de Débitos (Certidão Negativa dos Tributos Federais, Municipais (sede e Prefeitura Municipal de Porto Firme-MG e Estaduais, FGTS e CNDT).
- c) Anotação de Responsabilidade Técnica -ART junto ao CREA.
- d) Anotação de Responsabilidade Técnica –ART -(ART do(s) responsável(eis) pelo acompanhamento da obra);
- e) Certidão de Registro e Quitação Pessoa Física –CRQ -(do(s) responsável(eis) pelo acompanhamento da obra);



PREFEITURA MUNICIPAL DE PORTO FIRME

Av. 18 de Agosto, n.º 392 – Porto Firme – MG

Telefax: (31) 3893.1456

- f) Certidão de Registro e Quitação Pessoa Jurídica –CRQ -(da empresa);
- g) Cadastro Nacional de Obras CNO -Cópia do espelho da matrícula CEI / CNO;
- h) DARF do Recolhimento das Contribuições Previdenciárias e seu comprovante de pagamento-quitada referente ao mês do serviço medido;
- i) Declaração de Débitos e Créditos Tributários Federais Previdenciários – DCTFWeb e seu Recibo de Entrega -referente ao mês do serviço medido;
- j) Guia de Recolhimento FGTS e Comprovante de Pagamento -quitada referente ao mês do serviço medido;
- l) Guia de Recolhimento PIS e Comprovante de Pagamento -quitada referente ao mês do serviço medido;
- m) Guia de Recolhimento COFINS e Comprovante de Pagamento -quitada referente ao mês do serviço medido. No caso da apresentação de declaração de NÃO movimentação para recolhimento das contribuições de PIS e COFINS, apresentar a DCTF (Declaração de Débitos e Créditos Tributários Federais) e SPED;
- n) Conectividade Social – Protocolo de Envio de Arquivos -referente ao mês do serviço medido;
- o) Relação dos Trabalhadores Constantes no Arquivo SEFIP -referente ao mês do serviço medido;
- p) Resumo do Fechamento -**Empresa FGTS** -referente **ao mês do serviço medido**;
- q) **Relatório Analítico da GRF** -referente **ao mês do serviço medido**;
- r) **Folha de pagamento** analítica referente **ao mês do serviço medido**;
- s) **Registro dos empregados**, documentos comprobatórios dos contratos de trabalho dos empregados;
- t) **Cartões de Ponto ou Registro de Ponto** - referente **ao mês do serviço medido**;
- u) **Declaração de contabilidade regular**, assinada pelo sócio gerente e pelo contador.

4.8 - Para efeito do recebimento da última Nota Fiscal, ao término do contrato, deverá a CONTRATADA apresentar Certidão de Regularidade de Obra, Cadastro Nacional de Obras – CNO, que comprove a baixa da inscrição junto à Receita Federal do Brasil – RFB, em conformidade com a IN/RFB nº 1.845 de 22 de novembro de 2018 ou outra que vier à substituí-la, bem como DCTFWeb Aferição de Obras em conformidade com a IN 2021/2021.

4.9 –É vedada a antecipação de pagamentos sem a contraprestação dos serviços.

4.10 – Havendo erro na nota fiscal eletrônica e por fonte/fatura ou circunstância que impeça a liquidação da despesa, aquela será devolvida à **CONTRATADA** e o pagamento ficará pendente até que ela providencie as medidas saneadoras. Nesta hipótese, o prazo para pagamento iniciar-se-á após a regularização da situação ou reapresentação do documento fiscal, não acarretando qualquer ônus para a **CONTRATANTE**.

4.11 -Constatada a situação de irregularidade em quaisquer das certidões da **CONTRATADA**, ela será notificada, por escrito, sem prejuízo do pagamento pelo objeto já executado, para, num prazo de 05 (cinco) dias úteis, regularizar tal



PREFEITURA MUNICIPAL DE PORTO FIRME

Av. 18 de Agosto, n.º 392 – Porto Firme – MG

Telefax: (31) 3893.1456

situação ou, no mesmo prazo, apresentar defesa, sob pena de rescisão contratual.

4.12 –O prazo para regularização ou encaminhamento de defesa de que trata o item anterior poderá ser prorrogado uma vez e por igual período, a critério da **CONTRATANTE**.

4.13 –Não havendo regularização ou sendo a defesa considerada improcedente, a Administração deverá comunicar aos órgãos responsáveis pela fiscalização da regularidade fiscal e trabalhista quanto à inadimplência da **CONTRATADA**, bem como quanto à existência de pagamento a ser efetuado pela Administração, para que sejam acionados os meios pertinentes e necessários para garantir o recebimento de seus créditos.

4.14 –Persistindo a irregularidade, a Administração deverá adotar as medidas necessárias à anulação da contratação, nos autos dos processos administrativos correspondentes, assegurada à **CONTRATADA** a ampla defesa.

4.15 –Havendo a efetiva execução do objeto, os pagamentos serão realizados, até que se decida pela anulação da contratação, caso a **CONTRATADA** não regularize sua situação.

4.16 – Somente por motivo de economicidade e eficiência, segurança nacional ou outro interesse público de alta relevância, devidamente justificado, em qualquer caso, pela máxima autoridade do órgão ou entidade contratante, não será rescindido o contrato em execução com empresa ou profissional sem as certidões de regularidade.

4.17 – A critério da **CONTRATANTE**, poderão ser utilizados os créditos existentes em favor da **CONTRATADA** para compensar quaisquer possíveis despesas resultantes de multas, indenizações, inadimplências contratuais e/ou outras de responsabilidade desta última.

CLÁUSULA QUINTA -DAS CONDIÇÕES DE PAGAMENTO

5.1 –A Prefeitura Municipal de Porto Firme-MG, pagará à **CONTRATADA** pela etapa efetivamente executada no mês de referência, em consonância com o cronograma físico financeiro de eventos, após a medição pelo gestor e fiscal designado para acompanhar e fiscalizar a execução do contrato.

5.2 -Será observado o prazo de até 30 (trinta) dias, para pagamento, contados a partir da data da emissão do aceite na nota fiscal recebida pela Prefeitura Municipal de Porto Firme-MG.

5.3 -Serão acrescidos desse prazo para pagamento constante do item anterior, os dias em que a **CONTRATADA** concorrer para o atraso dos pagamentos, sem qualquer ônus ou correção a ser paga pela Prefeitura Municipal de Porto Firme-MG.



PREFEITURA MUNICIPAL DE PORTO FIRME

Av. 18 de Agosto, n.º 392 – Porto Firme – MG

Telefax: (31) 3893.1456

5.4 -Os pagamentos efetuados após o prazo estipulado no item anterior, desde que não provocado pela CONTRATADA, deverão contemplar atualização financeira, nos seguintes termos:

Onde:

VM = Valor da Multa Financeira.

VF = Valor da Nota Fiscal referente ao mês em atraso.

ND = Número de dias em atraso.

5.5 -Se houver alguma incorreção na Nota Fiscal/Fatura, esta será devolvida à CONTRATADA para correção, ficando estabelecido que o prazo para pagamento será contado a partir da data de apresentação na nova Nota Fiscal/Fatura, sem qualquer ônus ou correção a ser paga pela Prefeitura Municipal de Porto Firme-MG.

5.6 -A falta de comprovação de regularidade quanto às obrigações tributárias, previdenciárias e trabalhistas, seja no momento da apresentação da fatura mensal ou em qualquer oportunidade na qual a comprovação seja demandada, obriga a Prefeitura Municipal de Porto Firme-MG, adotar as seguintes medidas, imediata e cronologicamente:

- a) aplicar à CONTRATADA as sanções administrativas previstas neste contrato;
- b) não sendo aceitas as justificativas ofertadas pela CONTRATADA, rescindir o contrato e determinar a imediata interrupção da execução do objeto;
- c) executar a garantia contratual, os valores das multas e as eventuais indenizações devidas à Administração, bem como reter os créditos decorrentes do contrato até o limite dos prejuízos que lhe forem causados, especialmente, aqueles decorrentes de responsabilização subsidiária por inadimplemento de obrigações trabalhistas, observando-se, para tanto, os critérios da compensação;
- d) efetuar o pagamento de eventual saldo remanescente em favor da CONTRATADA ou adotar as diligências necessárias à cobrança judicial de saldo remanescente em favor da Administração, conforme o caso.

5.7. A CONTRATADA declara sua anuência com a possibilidade de retenção de créditos advindos deste contrato até que seja comprovada a sua regularidade fiscal e trabalhista.

CLÁUSULA SEXTA - DAS MEDIÇÕES E DOS ADITIVOS

6.1. O pagamento será feito por medição mensal, assistida pela CONTRATADA, de acordo com os quantitativos apurados pela fiscalização e apoio, tendo por base o orçamento e planejamento proposto pela CONTRATADA.

6.2. As medições serão ainda cumulativas, e efetuadas sobre o total realizado no período, sendo que os eventos impugnados pela fiscalização não serão considerados até a sua correção total.

6.3. **Critério de aceitabilidade:** A aceitabilidade da obra está condicionada: à correta execução do projeto de engenharia; ao acompanhamento e atestado dos



PREFEITURA MUNICIPAL DE PORTO FIRME

Av. 18 de Agosto, n.º 392 – Porto Firme – MG

Telefax: (31) 3893.1456

serviços pela fiscalização; aos relatórios de controle da qualidade, contendo os resultados dos ensaios e determinações devidamente interpretados, caracterizando a qualidade do serviço executado e aos requisitos impostos pelas normas vigentes da Prefeitura Municipal de Porto Firme-MG.

6.4 - Medições dos serviços: Os serviços serão medidos, de acordo com item 19.3 do Termo de Referência e planejamento da CONTRATADA.

6.5 - Esta medição será feita após a apresentação de relatório por parte da CONTRATADA, contendo, no mínimo:

6.5.1 – Descrição detalhada das atividades realizadas no período, mencionando e justificando as eventuais causas de atraso no andamento dos serviços;

6.5.2 – Relação da equipe utilizada no período (nominando o pessoal, a sua função e a sua relação com a empresa por atividade);

6.5.3 – Programação para o próximo período;

6.5.4 – Correspondências expedidas e recebidas e diário de obras preenchido;

6.6 - Alterações por necessidade de adequações técnicas do Projeto contratado poderão acarretar acréscimos contratuais apenas se decorrerem de fatos supervenientes à elaboração da proposta, como alterações normativas e indisponibilidade de materiais no mercado.

6.7 - A assinatura do presente Contrato implica a concordância da Contratada com a adequação de todos os projetos anexos ao instrumento convocatório a que se vincula este ajuste, a qual aquiesce que eventuais alterações quantitativas ou qualitativas que decorram de erros, falhas ou omissões em qualquer das peças, orçamentos, plantas, especificações, memoriais e estudos técnicos dos projetos não serão causa de qualquer forma de acréscimo de valor ao Contrato.

CLÁUSULA SÉTIMA - DA AVALIAÇÃO DA EXECUÇÃO DO OBJETO

7.1 – A Prefeitura Municipal de Porto Firme-MG indicará um gestor e um fiscal do contrato que será responsável pelo acompanhamento e fiscalização da sua execução, registrando em relatório todas as ocorrências e deficiências eventualmente verificadas, emitindo, caso constate alguma irregularidade, notificação a ser encaminhada à CONTRATADA para correções, podendo ainda designar apoio a esta fiscalização, conforme determina a Lei nº 14.133/2021.

7.2 -A fiscalização da Prefeitura Municipal de Porto Firme-MG, terá livre acesso ao local da obra, devendo a CONTRATADA colocar a sua disposição os elementos que forem necessários ao desempenho de suas atribuições.

7.3 -É vedado a Prefeitura Municipal de Porto Firme-MG e a seu representante, exercer poder de mando sobre os empregados da CONTRATADA, reportando-se somente aos prepostos e responsáveis por ela indicados.



PREFEITURA MUNICIPAL DE PORTO FIRME

Av. 18 de Agosto, n.º 392 – Porto Firme – MG

Telefax: (31) 3893.1456

CLÁUSULA OITAVA - DO PRAZO DE VIGÊNCIA E DE EXECUÇÃO DO OBJETO

8.1. O prazo de vigência contratual terá início no dia subsequente ao da publicação do resumo do contrato no Diário Oficial do município, nos termos do §1º do art. 54 da Lei nº 14.133/2021, e terá duração pelo tempo de execução do contrato e será automaticamente prorrogado quando seu objeto não for concluído no período inicialmente previsto para execução, conforme previsão do art. 111 da Lei nº 14.133/2021.

8.1.1. O prazo para execução total do objeto do presente Edital será de 90 **(Noventa) dias corridos**, a contar da data da Ordem de Início de execução dos serviços.

8.2. A Ordem de Início será emitida até 30 (trinta) dias após a publicação do Contrato, salvo prorrogação justificada pela Prefeitura Municipal de Porto Firme-MG e anuída expressamente pelo Contratado, registrada nos autos.

8.3. As Ordens de Paralisação, devidamente justificadas por escrito nos autos, suspendem o curso do prazo de execução do contrato, tornando a correr com a Ordem de Reinício dos serviços.

8.4. A prorrogação do prazo de execução, descontados os períodos de paralisação, será permitida, segundo o § 5º do art. 115 da Lei nº 14.133/2021, automaticamente pelo tempo correspondente, anotadas tais circunstâncias mediante simples apostila.

8.5. Na contagem do prazo de vigência estabelecido neste instrumento, excluir-se-á o dia da publicação e incluir-se-á o do vencimento, conforme disposto no Art. 183 da Lei nº. 14.133/2021.

8.6. Só se iniciam e vencem os prazos previstos neste instrumento em dia de expediente na Prefeitura Municipal de Porto Firme-MG.

8.7. A Contratada se obriga a acatar as solicitações da fiscalização da Prefeitura Municipal de Porto Firme-MG, para paralisar ou reiniciar as obras, conforme item 8.3.

CLÁUSULA NONA -DA NATUREZA DA DESPESA

9.1. As despesas para atender a esta licitação estão programadas em dotação orçamentária própria, prevista no orçamento do Município para o exercício de 2024, na classificação abaixo:

XX
XX.

CLÁUSULA DÉCIMA - DA GARANTIA DE EXECUÇÃO DO CONTRATO

10.1 – A CONTRATADA prestará garantia no valor correspondente a **5% (cinco por cento)** do valor do Contrato, nas modalidades definidas no art. 96, §1º, da Lei nº 14.133/2021. Caberá à CONTRATADA manter a validade da garantia durante o período de vigência contratual, acrescido de 6 (seis) meses, renovando ou reforçando-a conforme necessário.

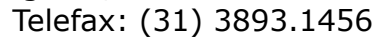

10.5 - Ocorrendo aumento no valor contratual decorrente de acréscimos de obras ou serviços, o Contratado, por ocasião da assinatura do Termo Aditivo, deverá proceder ao reforço da garantia inicial, no mesmo percentual previsto.



PREFEITURA MUNICIPAL DE PORTO FIRME

Av. 18 de Agosto, n.º 392 – Porto Firme – MG

Telefax: (31) 3893.1456

10.6 - A garantia deverá ser integralizada, no prazo máximo de 10 (dez) dias, inclusive, quando houver aditivo;

10.6.1 - O atraso superior a 25 (vinte e cinco) dias autoriza a Administração a promover a rescisão do contrato por descumprimento ou cumprimento irregular de suas cláusulas, conforme dispõe o inciso I do art. 137 da Lei nº 14.133/2021.

10.7 - A inobservância do prazo fixado para apresentação ou renovação da garantia acarretará a aplicação de multa de 0,2% (dois décimos por cento) do valor do contrato por dia de atraso, até o máximo de 5% (cinco por cento), o qual poderá ser glosado de pagamentos devidos.

10.7.1 - O atraso superior a 25 (vinte e cinco) dias autoriza a Administração a promover o bloqueio dos pagamentos devidos à CONTRATADA, até o limite de 5% (cinco por cento) do valor anual do contrato, a título de garantia.

10.7.2 - A CONTRATADA, a qualquer tempo, poderá substituir o bloqueio efetuado com base nesta cláusula por quaisquer das modalidades de garantia previstas em lei, sem prejuízo da manutenção da multa aplicada.

10.8 - Quando se tratar de consórcio, a garantia poderá ser apresentada integralmente pela empresa líder do consórcio, ou por cada uma das empresas integrantes deste, com os valores proporcionais à sua participação no consórcio.

CLÁUSULA DÉCIMA PRIMEIRA - DAS RESPONSABILIDADES DAS PARTES **Compete à CONTRATADA:**

11.1 - Executar a obra nos termos das especificações contidas no Edital e seus anexos.

11.1.1 - A CONTRATADA deverá atender as normas legais vigentes no que couber ao futuro contrato, e sujeitar-se-á especialmente ao código ambiental, assim como a avaliação de desempenho por medição, as quais desatendidas ensejará a aplicação de penalidades específicas de cada normativo. Cumprirá ainda as Normas Técnicas da Associação Brasileira de Normas Técnicas - ABNT, e do Ministério do Trabalho e Emprego, e todas as demais legislações pertinentes.

11.1.2 - Quanto aos padrões e normas específicas a serem cumpridos pelos bens e materiais fornecidos, e pela obra executada ou testada, aplicar-se-ão as disposições da última edição ou revisão dos padrões e normas relevantes em vigor.

11.1.3 - Fica determinado que os projetos, especificações e toda a documentação relativa à obra são complementares entre si, de modo que qualquer detalhe mencionado em um documento e omitido em outro será considerado especificado e válido.

11.2 - Dirigir, sob sua inteira responsabilidade, o pessoal adequado e capacitado que necessitar, em todos os níveis de trabalho, para a execução das obras,



PREFEITURA MUNICIPAL DE PORTO FIRME

Av. 18 de Agosto, n.º 392 – Porto Firme – MG

Telefax: (31) 3893.1456

correndo por sua conta toda responsabilidade quanto os encargos e obrigações de ordem trabalhista, previdenciária.

11.2.1 - A CONTRATADA estará obrigada a destinar pessoal suficiente para o desenvolvimento dos trabalhos a serem realizados, devidamente equipados com EPI (equipamento de proteção individual) e com uniformes.

11.3 – Fornecer à Prefeitura Municipal de Porto Firme-MG, a relação nominal de empregados encarregados de executar a obra/serviço contratado, indicando o número da carteira de trabalho, a data da contratação e do registro no Ministério do Trabalho, atualizando as informações, no prazo máximo de 05 (cinco) dias, em caso de substituição de qualquer empregado.

11.4 - Efetuar o pagamento de seus empregados no prazo legal, independentemente do recebimento das faturas.

11.5 - Dotar seus empregados de equipamentos de proteção individual (segurança), quando necessários conforme preceituado pelas Normas de Segurança e Medicina do Trabalho.

11.6 - Pagar todos os encargos trabalhistas, previdenciários, fiscais e comerciais resultantes da execução deste contrato, especialmente o INSS, FGTS e ISS, anexando a cada fatura apresentada à Prefeitura Municipal de Porto Firme-MG, a comprovação do efetivo recolhimento dos valores correspondentes à fatura do mês anterior, vedada a apresentação de Certidões Negativas como comprovação do pagamento dos encargos mencionados, respondendo, do mesmo modo, pelas obrigações não cumpridas pelas subcontratadas.

11.6.1 - A CONTRATADA assume, integralmente, qualquer responsabilidade de natureza cível, criminal, trabalhista, social, previdenciária, fiscais, comercial, tributária e administrativa decorrentes da execução do objeto do presente Contrato, incluindo os atos de seus subcontratados, quando houver.

11.6.2 - A inadimplência do contratado, com referência aos encargos trabalhistas, fiscais e comerciais, não transfere à Administração Pública a responsabilidade por seu pagamento, nem poderá onerar o objeto do contrato.

11.7 - Cercar seus empregados e das subcontratadas, quando houver, das garantias e proteção legais nos termos da Legislação Trabalhista, inclusive em relação à higiene, segurança e medicina do trabalho, fornecendo os adequados equipamentos de segurança e proteção individual a todos componentes de suas equipes de trabalho ou aqueles que por qualquer motivo estejam envolvidos com os serviços.

11.8 - Registrar as ocorrências relacionadas com a execução do contrato havidas durante a execução do presente contrato em um “Livro de Ocorrências”, permanentemente disponível, respondendo integralmente por sua omissão.

11.9 - Responsabilizar-se por quaisquer danos causados ao patrimônio do Município e de terceiros, por pessoas integrantes de suas equipes de trabalho.



PREFEITURA MUNICIPAL DE PORTO FIRME

Av. 18 de Agosto, n.º 392 – Porto Firme – MG

Telefax: (31) 3893.1456

11.10 - Manter, durante toda execução do contrato, todas as condições de habilitação e qualificação exigidas na licitação, inclusive, o recolhimento do ISSQN ao Município do Local da prestação do serviço, durante toda a execução do contrato, observando a legislação tributária vigente.

11.11 – Indicar e manter durante a execução da obra e/ou serviço um engenheiro responsável ou corresponsável pela execução da obra nos termos da Lei nº 6.496/77, com poderes para representar a CONTRATADA junto à Prefeitura Municipal de Porto Firme-MG, podendo resolver os problemas referentes aos serviços contratados.

11.12 - Reforçar a sua equipe de técnicos na obra e/ou serviço, se ficar constatada insuficiência da mesma, para permitir a execução dos serviços dentro do prazo previsto.

11.13 - Afastar, dentro de 24 (vinte e quatro) horas o engenheiro credenciado, preposto, mestre, operário ou qualquer outro elemento de seu quadro de funcionários, cuja permanência no serviço for, de forma motivada, julgada inconveniente pela Prefeitura Municipal de Porto Firme-MG.

11.14 - Providenciar a colocação, em tempo hábil, de todos os materiais e/ou equipamentos necessários ao andamento dos serviços, dentro da programação prevista; o equipamento deve ser de nível tecnológico adequado e em perfeita condição de funcionamento.

11.14.1 - Os equipamentos devem estar em condições adequadas e equipados com todos os sistemas e dispositivos de proteção previstos na legislação em vigor.

11.15 - Retirar do canteiro e dos locais das obras e/ou serviços todo e qualquer material que for rejeitado em inspeção feita pela Prefeitura Municipal de Porto Firme-MG.

11.16 - Manter, durante a execução das obras e/ou serviços, a vigilância dos mesmos, a proteção e conservação dos serviços executados até sua entrega à Prefeitura Municipal de Porto Firme-MG.

11.17 - Executar os reparos que se fizerem necessários no serviço de sua responsabilidade, independentemente de sanções cabíveis que vierem a ser aplicadas.

11.18 - A empresa contratada deverá manter, sem ônus para a Prefeitura Municipal de Porto Firme-MG, no canteiro de obras, um escritório ou Barracão de Obra e os meios necessários à execução da fiscalização e medição dos serviços por parte da Prefeitura Municipal de Porto Firme-MG.

11.19 - Desmanchar e refazer, sem ônus para a Prefeitura Municipal de Porto Firme-MG, os serviços não aceitos pelo mesmo, quando for constatado o



PREFEITURA MUNICIPAL DE PORTO FIRME

Av. 18 de Agosto, n.º 392 – Porto Firme – MG

Telefax: (31) 3893.1456

emprego de material inadequado ou execução imprópria do serviço à vista das especificações respectivas.

11.20 - Proceder, no final da obra e/ou serviço à desmobilização das instalações provisórias dos canteiros, limpeza e remoção de todo material indesejável.

11.21 - Reforçar o seu parque de equipamento se for constatada a inadequação para realizar os serviços de acordo com o cronograma e/ou se, em virtude de atraso, for necessário este aumento do equipamento para recuperação do tempo perdido.

11.22 - Permitir e facilitar a Prefeitura Municipal de Porto Firme-MG, a inspeção ao local das obras e/ou serviços em qualquer dia e hora, prestando todos os informes e esclarecimentos solicitados, relacionados com os serviços contratados.

11.23 - A contratada deverá conceder LIVRE ACESSO aos seus documentos e registros contábeis, referentes ao objeto da licitação, para os Servidores ou Empregados do Órgão ou Entidade Contratante e dos Órgãos de Controle Interno e Externo;

11.24 - Manter a segurança do tráfego com a devida sinalização durante a execução das obras e/ou serviços, de conformidade com as normas contidas no Código de Trânsito Brasileiro - Lei nº 9.503/97, fazendo constar nas placas de sinalização a logomarca da Prefeitura Municipal de Porto Firme-MG, e ainda a colocação de placa nominativa da obra e/ou serviço, com dimensões, dizeres e símbolos determinados pela Prefeitura Municipal de Porto Firme-MG;

11.25 - A Contratada deverá fazer a Anotação de Responsabilidade Técnica (A.R.T.) do respectivo Contrato e Orçamento no CREA-MG, conforme determinam as Leis nºs 5.194, de 24.12.66, e 6.496, de 07.12.87, e as Resoluções nºs 194, de 22.05.70, e 302, de 23.11.84, do CONFEA. A comprovação da Anotação de Responsabilidade Técnica será feita pelo encaminhamento à Prefeitura Municipal de Porto Firme-MG de via da A.R.T. destinada ao Contratante;

11.25.1 - A emissão da Ordem de Início dos Serviços fica condicionada a existência da Anotação de Responsabilidade Técnica da Empresa (Anotação de Responsabilidade Técnica do Contrato) e do Engenheiro Responsável Técnico (Anotação de Responsabilidade Técnica do Profissional Responsável), bem como fica condicionada a apresentação de Planejamento Operacional, Monitoramento e Controle da Obra, definidos no Termo de Referência.

11.26 - O acompanhamento tecnológico, inclusive geométrico e geotécnico, ficará a cargo da CONTRATADA, quando cabível, conforme Termo de Referência e Memorial.

11.27 - Manter reserva quanto aos Projetos, especificações e desenhos, apenas sendo-lhe facultado fornecê-los a terceiros, para qualquer fim, mediante prévia e expressa autorização da Prefeitura Municipal de Porto Firme-MG.



PREFEITURA MUNICIPAL DE PORTO FIRME

Av. 18 de Agosto, n.º 392 – Porto Firme – MG

Telefax: (31) 3893.1456

11.28 - Exonerar a Administração por qualquer responsabilidade, face à utilização de técnicas, materiais, equipamentos, métodos ou processos adotados durante a execução da obra/serviço contratado.

11.29 - Reconhecer a propriedade do Município, de todos os fósseis e achados localizados durante a execução dos serviços, fazendo-lhe a pronta entrega, quando for o caso.

11.30 - Cumprir e fazer cumprir os dispositivos legais pertinentes aos elementos de defesa e preservação do meio ambiente relativamente às legislações em nível federal, estadual e municipal, com o devido cumprimento das condicionantes ambientais.

11.30.1 - A CONTRATADA deverá adotar todas as precauções para evitar agressões ao meio ambiente, mantendo o local de trabalho adequado às exigências de limpeza, higiene e segurança.

11.30.2- A CONTRATADA fica responsável, inclusive por atos de seus empregados, pela preservação da flora e da fauna existente, de acordo com a legislação e normas vigentes.

11.30.3 - A CONTRATADA se responsabilizará, sem ônus para a Prefeitura Municipal de Porto Firme-MG, pela completa desmobilização de todas as estruturas de apoio que venha a instalada para a execução dos serviços, bem como pela recuperação/reabilitação das áreas utilizadas, e pela adequada gestão dos resíduos (coleta, armazenamento e destinação) por ela gerados na obra;

11.30.4 - A CONTRATADA é responsável pelo devido cumprimento das condicionantes ambientais, atendendo ao estabelecido nas especificações que tratam dos procedimentos e obrigações ambientais da obra e/ou serviço, sem custos adicionais para o Contratante, respondendo pela execução das obras e dos serviços provisórios e permanentes de proteção ambiental;

11.30.5 - A CONTRATADA deverá obter, antes do início da obra e/ou serviço, sem ônus para a Prefeitura Municipal de Porto Firme-MG, todas as licenças ou autorizações ambientais que sejam necessárias para a operacionalização dos serviços e atividades que irá desenvolver, e para as áreas de apoio que irá utilizar para execução do objeto contratado, observado o disposto na LICENÇA AMBIENTAL, tais como: licença para instalação de canteiro de obra, quando necessários.

11.31 - A CONTRATADA fica obrigada a comunicar imediatamente à administração Contratante qualquer alteração de sua condição no processo de Recuperação judicial ou extrajudicial.

11.32 - A CONTRATADA é responsável pela manutenção e condições de segurança da via objeto deste contrato durante a execução dos serviços.



PREFEITURA MUNICIPAL DE PORTO FIRME

Av. 18 de Agosto, n.º 392 – Porto Firme – MG

Telefax: (31) 3893.1456

11.33 - CRONOGRAMA FÍSICO FINANCEIRO: Deverá ser acompanhado pela CONTRATADA, realizando-se reuniões com a CONTRATANTE, formalizadas em atas, estabelecimento do caminho crítico e demais questões relevantes para a execução contratual, sendo o seu cumprimento condição para realização de pagamento.

11.33.1 - A CONTRATADA deverá efetuar seu próprio planejamento, levando em conta a produtividade de suas máquinas, equipamentos e mão de obra, observando o CRONOGRAMA FÍSICO FINANCEIRO e Termo de Referência.

11.33.2 - Os relatórios de gerenciamento e/ou cronogramas deverão ser compatíveis com os programas utilizados pela Prefeitura Municipal de Porto Firme-MG.

11.33.3 - A CONTRATADA deverá cumprir os prazos de entrega de cada etapa da obra, estabelecidos no CRONOGRAMA FÍSICO FINANCEIRO, sujeitando a CONTRATADA às penalidades contratuais os seus descumprimentos.

11.4. É vedado à CONTRATADA:

11.4.1 - Caucionar ou utilizar este Termo de Contrato para qualquer operação financeira;

11.4.2 - Interromper a execução dos serviços sob alegação de inadimplemento por parte da CONTRATANTE, salvo nos casos previstos em lei.

11.5. Compete à PREFEITURA MUNICIPAL DE PORTO FIRME:

11.5.1. Pagar à CONTRATADA o preço estabelecido na Cláusula Terceira, nos termos ajustados neste contrato;

11.5.2. Acompanhar e fiscalizar a execução do presente contrato, designando o(s) servidor(es) responsável(is);

11.5.3. Providenciar a publicação deste instrumento, por extrato, no Diário Oficial do Município, no prazo previsto em lei;

11.5.4. Se a Contratante relevar o descumprimento no todo ou em parte de quaisquer obrigações da Licitante Adjudicatária, tal fato não poderá liberar, desonerar ou de qualquer modo afetar ou prejudicar essas mesmas obrigações, as quais permanecerão inalteradas como se nenhuma omissão ou tolerância houvesse ocorrido.

CLÁUSULA DÉCIMA SEGUNDA - PLANEJAMENTO, MONITORAMENTO E CONTROLE DA OBRA

12.1. O Cronograma Físico Financeiro deve apresentar previsão de gastos mensais em cada uma das etapas da obra, de forma a possibilitar uma análise da evolução física e financeira da mesma. Deverá conter o percentual mensal de execução dos serviços, e a aplicação dos recursos de cada item relativo ao valor total da obra, de forma compatível à Planilha Orçamentária apresentada.



PREFEITURA MUNICIPAL DE PORTO FIRME

Av. 18 de Agosto, n.º 392 – Porto Firme – MG

Telefax: (31) 3893.1456

12.2. Outros aspectos relevantes para elaboração deste documento são:

- a) Identificação do processo construtivo previsto em projeto;
- b) Estrutura disponibilizada à execução da obra (maquinário e ferramentas);
- c) Verificação do estado de acesso e do local de implantação (distâncias para transportes internos e externos à obra, condições das vias de acesso, locais de descarga e armazenamento dos materiais, inclinações do terreno, etc);
- d) Condições para execução de cada serviço;
- e) Disponibilidade de mão de obra (observar o número e qualificação dos funcionários que irão atuar na execução da obra para cumprimento do cronograma de acordo com o prazo estabelecido neste Termo de Referência).

12.3. Equipe Técnica e Administrativa

12.3.1. No local indicado para instalações e/ou escritório deverá ser alocada para a execução dos serviços a equipe técnica constituída no mínimo (basicamente) dos profissionais necessários à execução dos serviços e pelo menos um engenheiro responsável técnico, responsável pela execução dos serviços.

12.3.2. O Engenheiro Responsável Técnico indicado na proposta da empresa ou consórcio deverá estar sempre à disposição da Prefeitura Municipal de Porto Firme-MG, para prestar todas as informações necessárias e solicitadas.

12.3.3. A eventual substituição do profissional só será possível mediante comunicação por escrito à Prefeitura Municipal de Porto Firme-MG, devidamente justificada. Do profissional substituto deverão ser apresentadas Certidões de Acervo Técnico emitidas pelo Conselho Regional da categoria, comprovando ter o mesmo, qualificação técnica compatível com a do substituído, certidão de quitação junto ao CREA, comprovação de vínculo com a empresa ou consórcio, inclusão no quadro técnico, emissão de ART da Obra junto ao CREA-MG.

12.3.4. A CONTRATADA obrigar-se-á a manter no local de realização da OBRA e/ou do SERVIÇO DE ENGENHARIA o seu responsável técnico, ou fazer-se representar no local por engenheiro habilitado junto ao CREA para dar execução ao contrato. Deverá, ainda, apresentar à CONTRATANTE, em até 10 (dez) dias corridos do recebimento da Ordem de Serviço (OS), a respectiva Anotação de Responsabilidade Técnica (ART), devidamente registrada no CREA.

12.3.5. As Certidões de Acervo Técnico – CAT a ser apresentada terá as mesmas exigências do EDITAL para o profissional em questão. Deverá ser informado o nome do Responsável Técnico substituto, CPF, CREA e a ART.

12.3.6. A equipe da administração local, composta por técnicos e administrativos, deverá apoiar as ações sociais coordenadas pela prefeitura e/ou outros órgãos públicos no sentido de mitigar os transtornos da obra na comunidade local e pessoas que convivem no entorno do empreendimento.



PREFEITURA MUNICIPAL DE PORTO FIRME

Av. 18 de Agosto, n.º 392 – Porto Firme – MG

Telefax: (31) 3893.1456

CLÁUSULA DÉCIMA TERCEIRA – DAS AÇÕES DE RESPONSABILIDADE AMBIENTAL

13.1. Após a assinatura do contrato, a CONTRATADA deverá conforme o caso, solicitar a Secretaria Municipal de Meio Ambiente – SEMMAM a emissão da Licença Municipal de Instalação – LMI. **Somente após a emissão desta Licença é que será emitida a Ordem de Serviço.** Durante a execução da obra a CONTRATADA ficará responsável em cumprir as condicionantes expressas na LMI.

13.2. Os serviços prestados pela CONTRATADA deverão observar estritamente a norma técnicas de proteção ambiental, de forma a promover sempre no uso racional de recursos e equipamentos, de forma a evitar e prevenir o desperdício de insumos e materiais consumidos bem como a geração excessiva de resíduos, a fim de atender às diretrizes de responsabilidade ambiental adotadas pela CONTRATANTE.

13.3. As boas práticas de otimização de recursos, redução de desperdícios e menor poluição se pautarão em alguns pressupostos e exigências, a serem observados pela CONTRATADA:

I. Racionalização do uso de substâncias potencialmente tóxicos poluentes;

II. Substituição de substâncias tóxicas por outras atóxicas ou de menor toxicidade;

III. Racionalização/economia no consumo de energia (especialmente elétrica) e água, repassando a seus empregados todas as orientações referentes à redução do consumo de energia e água;

IV. Reciclagem/destinação adequada dos resíduos gerados nas atividades de limpeza, asseio e conservação;

V. Descarte adequado de materiais tóxicos como óleo de motor, lâmpadas fluorescentes e reatores, pilhas e baterias, etc. Sempre apresentando à CONTRATANTE a comprovação deste descarte, da forma ecologicamente correta;

VI. Os materiais empregados pela CONTRATADA deverão atender a melhor relação entre custos e benefícios, considerando-se os impactos ambientais, positivos e negativos, associados ao produto;

VII. Execução dos serviços de forma a minimizar os impactos ambientais sobre os elementos naturais (flora, fauna, recursos hídricos, etc.) existentes no local da realização.

13.4. A qualquer tempo a CONTRATANTE poderá solicitar à CONTRATADA a apresentação de relação com as marcas e fabricantes dos produtos e materiais utilizados, podendo vir a solicitar a substituição de quaisquer itens por outros, com a mesma finalidade, considerados mais adequados do ponto de vista dos impactos ambientais.



PREFEITURA MUNICIPAL DE PORTO FIRME

Av. 18 de Agosto, n.º 392 – Porto Firme – MG

Telefax: (31) 3893.1456

13.5. A CONTRATADA deverá instruir os seus empregados quanto à necessidade de racionalização de recursos no desempenho de suas atribuições, bem como das diretrizes de responsabilidade ambiental adotadas pela CONTRATANTE, autorizando a participação destes em eventos de capacitação e sensibilização promovidos pela CONTRATANTE.

13.6. A CONTRATADA deverá retirar, sob orientação da Fiscalização, todos os materiais substituídos durante a realização de serviços, devendo apresentá-los à fiscalização para avaliação de reaproveitamento e/ou recolhimento a depósito indicado pela CONTRATANTE.

13.7. Todas as embalagens, restos de materiais e produtos, restos de óleos e graxas, deverão ser adequadamente separados, para posterior descarte, em conformidade com a legislação ambiental e sanitária vigentes.

13.8. Desenvolver ou adotar manuais de procedimentos de descarte de materiais potencialmente poluidores, tais como: pilhas e baterias dispostas para descarte que contenham, em suas composições, chumbo, mercúrio e seus compostos, remetendo-os para os estabelecimentos que as comercializam ou à rede de assistência técnica autorizada pelas respectivas indústrias.

13.9. Tratamento idêntico deverá ser dispensado às lâmpadas fluorescentes e os frascos de aerossóis em geral. Estes produtos, quando descartados, deverão ser separados e acondicionados em recipientes adequados para destinação específica.

13.10. A CONTRATADA deverá estabelecer, em comum acordo com a CONTRATANTE, procedimentos e rotinas voltados ao monitoramento e melhoria contínua da eficiência energética de seus equipamentos.

13.11. A CONTRATADA deve conduzir suas ações em conformidade com os requisitos legais e regulamentos aplicáveis, observando também a legislação ambiental para a prevenção de adversidades ao meio ambiente e à saúde dos trabalhadores e envolvidos na prestação dos serviços.

13.12. A CONTRATADA deverá observar a Resolução CONAMA nº 401/2008, para a aquisição de pilhas e baterias para serem utilizadas nos equipamentos, bens e materiais de sua responsabilidade, respeitando os limites de metais pesados, como chumbo, cádmio e mercúrio.

13.13. Diretrizes para o Gerenciamento de Resíduos da Construção Civil

13.13.1. A contratada deverá estabelecer um Plano de Gerenciamento de Resíduos da Construção Civil. Esse plano deve ser elaborado no início da obra e deverá ser mantido sempre atualizado, contemplando os diversos tipos de resíduos que são gerados ao decorrer das obras. O Plano de Gerenciamento de Resíduos deverá ter como intuito criar normativas quanto à classificação, triagem, acondicionamento, transporte e destinação final dos resíduos gerados pela contratada, contemplando, no mínimo:



PREFEITURA MUNICIPAL DE PORTO FIRME

Av. 18 de Agosto, n.º 392 – Porto Firme – MG

Telefax: (31) 3893.1456

- A caracterização dos resíduos gerados na obra, segundo a legislação vigente;
- Segregação correta dos resíduos, segundo classificações legais;
- Acondicionamento adequado dos resíduos, protegidos de intempéries e segundo especificações técnicas de cada material;
- Transporte externo, realizado por empresas devidamente autorizadas e capacitadas para realizar essa atividade;
- Alternativas para a destinação final de resíduos, através de empresas responsáveis e devidamente autorizadas, minimizando o impacto ambiental de forma a atender à legislação.

13.14. Canteiro de Obras:

13.14.1. Caberá à CONTRATADA a responsabilidade pela construção, operação, manutenção e limpeza do Canteiro de Obras, bem como a segurança patrimonial dessas instalações e organização e manutenção do correspondente esquema de prevenção e combate a incêndios.

13.14.2. O dimensionamento das equipes e quantidades de equipamentos é de responsabilidade da contratada, o qual deve adotar números compatíveis para atendimento ao cronograma da obra e execução dos serviços dentro das boas técnicas de Engenharia e especificações técnicas e de projeto. Deve considerar, portanto, a produtividade de suas equipes próprias para que o cronograma estabelecido seja plenamente atendido.

13.14.3. A CONTRATADA deverá identificar a área para Canteiro de Obras, sendo de sua exclusiva responsabilidade as providências para obtenção do terreno para sua instalação, inclusive aquelas relacionadas a despesas de qualquer natureza que venham a ocorrer, como aluguel de terreno, dentre outros.

13.14.4. CONTRATADA deverá iniciar a instalação do canteiro de obras imediatamente após a emissão da Ordem de Serviço correspondente, estando esse prazo incluído no prazo total do Contrato.

13.14.5. O canteiro de obras da CONTRATADA e as áreas de trabalho deverão ser instalados a partir dos projetos preparados pela CONTRATADA, com prévia autorização e aprovação da CONTRATANTE.

13.14.5.1. Deverão estar previstos no canteiro de obras a instalação da administração, seção técnica, pátio de máquinas, refeitório, instalações sanitárias e vigilância, instalações industriais, dentre outros cabíveis.

13.14.5.2. A obra prevista neste Termo de Referência impõe a atuação de várias equipes em diversas frentes de trabalhos simultaneamente, assim, a contratada deverá prover todos os recursos para apoio das equipes exigidos pelas normas vigentes.



PREFEITURA MUNICIPAL DE PORTO FIRME

Av. 18 de Agosto, n.º 392 – Porto Firme – MG

Telefax: (31) 3893.1456

13.14.6. O canteiro de obras deverá ser alvo de autorização específica por parte da fiscalização, previamente a sua implantação.

13.14.7. As instalações do canteiro deverão ser construídas conforme NR 18, de forma a se obter edificações de bom aspecto atendendo à legislação de Segurança e Medicina do Trabalho, Lei Nº 6.514 de 22 de dezembro de 1977, e conforme as Normas Regulamentadoras (NR) aprovadas pela Portaria 3.214, de 08 de Julho de 1978.

13.14.8. A água para as edificações do canteiro será suprida a partir da rede da concessionária local, cabendo à CONTRATADA execução de todas as instalações e ligações necessárias.

13.14.9. A energia elétrica será obtida a partir da rede da concessionária local, cabendo à CONTRATADA execução de todas as instalações e ligações necessárias.

13.14.10. A organização e gestão das cantinas, ou refeitórios, a administração interior do canteiro, e os alojamentos são também de responsabilidade da CONTRATADA.

14.18.11. A CONTRATADA será responsável pela organização e boa ordem dos trabalhos.

13.14.12. Estará obrigada a observar todas as prescrições da CONTRATANTE neste sentido. Em caso de greve caberá à CONTRATADA solicitar intervenção das autoridades, se for o caso, para manutenção da ordem no canteiro e proteção dos trabalhadores dispostos a continuar o trabalho.

13.14.13. A CONTRATADA é inteiramente responsável pelos serviços médicos, assistenciais, seguros, indenizações e demais obrigações decorrentes da legislação vigente, devidos aos empregados acidentados no canteiro.

13.14.14. A CONTRATADA está obrigada à plena e incondicional observância de todas as normas legais vigentes no país.

13.14.15. Todo material de demolição reaproveitável, inclusive instalações de canteiro de obras que seja de propriedade do município, deverão ser encaminhados a depósitos para posterior destinação conforme orientado pela fiscalização, ou a locais licenciados para bota-fora.

13.14.16. Na fase de mobilização são posicionadas as instalações provisórias da obra e disponibilizados os equipamentos necessários no local dos serviços.

13.14.17. Esta atividade não deve interferir com terceiros (ruas, estradas, caminhos, linhas de abastecimento e outras), nem com a própria obra ou com critérios de projeto.

13.14.18. Todas as instalações provisórias que se fizerem necessárias ao bom andamento dos serviços, deverão estar de acordo com as normas gerais



PREFEITURA MUNICIPAL DE PORTO FIRME

Av. 18 de Agosto, n.º 392 – Porto Firme – MG

Telefax: (31) 3893.1456

estabelecidas neste Termo de Referência e previamente aprovadas pela fiscalização.

13.14.19. A CONTRATADA providenciará a execução e instalação de placas alusivas ao objeto contratual, nos padrões da Prefeitura Municipal de Porto Firme-MG, além daquelas obrigatórias pela legislação vigente.

13.14.20. A CONTRATADA deverá providenciar a sinalização nas vias públicas, nos casos em que a execução dos serviços interferirem no trânsito de pedestres e/ou veículos.

CLÁUSULA DÉCIMA QUARTA - DAS PENALIDADES E SANÇÕES

14.1 – Sem prejuízo das responsabilidades civil e criminal previstas na legislação brasileira vigente, a CONTRATADA sujeitar-se-á ao disposto nas normas municipais referentes a posturas municipais, código ambiental (Lei 4438/1997 e alterações) e código de edificações, assim como a avaliação de desempenho por medição, as quais desatendidas ensejará a aplicação de penalidades específicas de cada normativo.

14.2 - À CONTRATADA poderão ser aplicadas as penalidades previstas nos normativos acima mencionados, por decisão do Secretário Municipal de Educação e pela autoridade municipal competente quando for o caso.

14.3 - A inexecução total ou parcial do contrato ensejará a aplicação das seguintes sanções ao licitante contratado:

- a) advertência;
- b) multa;
- c) impedimento de licitar e contratar;
- d) declaração de inidoneidade para licitar ou contratar.

14.3.1. A sanção prevista na alínea “a” do subitem 14.3 será aplicada exclusivamente pela infração administrativa prevista no inciso I do **caput** do art. 155 da Lei Federal 14.133/2021 aplicado a este certame, quando não se justificar a imposição de penalidade mais grave.

14.3.2. A sanção prevista na alínea “b” do subitem 14.3, não poderá ser inferior a 0,5% (cinco décimos por cento) nem superior a 30% (trinta por cento) do valor do contrato licitado ou celebrado com contratação direta e será aplicada ao responsável por qualquer das infrações administrativas previstas no art. 155 da Lei Federal 14.133/2021.

14.3.3. A sanção prevista na alínea “c” do subitem 14.3 será aplicada ao responsável pelas infrações administrativas previstas nos incisos II, III, IV, V, VI e VII do caput do art. 155 da Lei nº 14.133/2021, quando não se justificar a imposição de penalidade mais grave, e impedirá o responsável de licitar ou



PREFEITURA MUNICIPAL DE PORTO FIRME

Av. 18 de Agosto, n.º 392 – Porto Firme – MG

Telefax: (31) 3893.1456

contratar no âmbito da Administração Pública direta e indireta do ente federativo que tiver aplicado a sanção, pelo **prazo máximo de 3 (três) anos**.

14.3.4. A sanção prevista na alínea “d” do subitem 14.3 será aplicada ao responsável pelas infrações administrativas previstas nos incisos VIII, IX, X, XI e XII do caput do art. 155 da Lei nº 14.133/2021, bem como pelas infrações administrativas previstas nos incisos II, III, IV, V, VI e VII do caput do referido artigo que justifiquem a imposição de penalidade mais grave que a sanção referida no subitem 14.3.3, e impedirá o responsável de licitar ou contratar no âmbito da Administração Pública direta e indireta de todos os entes federativos, pelo **prazo mínimo de 3 (três) anos e máximo de 6 (seis) anos**.

14.4 – Será aplicada multa por inexecução do objeto da licitação, sendo esta parcial ou total, e será aplicada nos seguintes casos e percentuais:

14.4.1.1 – Quando os trabalhos de fiscalização da Administração da execução dos serviços forem dificultados, inclusive quando forem omitidas informações de responsabilidade da CONTRATADA referentes à execução contratual, ou prestadas à Prefeitura Municipal de Porto Firme-MG; quando houver descumprimento na execução dos serviços especificados no Projeto, ou das Normas Técnicas pertinentes, que acarrete risco de grave prejuízo para a Administração, terceiros ou de danos ambientais; quando a sinalização das frentes de serviços forem insuficientes, e mesmo após ter notificada, a contratada não reforçar a sinalização, com grave risco aos usuários e a segurança no trecho; no caso de recusa injustificada do contratado em assinar ou retirar termo aditivo, dentro do prazo estabelecido pela Prefeitura Municipal de Porto Firme-MG: será aplicada multa de 2,0% (dois por cento) do valor total do contrato.

14.3.1.2 - Nos demais casos não previstos na cláusula 14.4.1.1, fica estabelecida uma multa de 0,3% (três décimos por cento) do valor do contrato na inexecução parcial do objeto da licitação ou descumprimento de qualquer cláusula do contrato;

14.3.2 – O atraso injustificado na execução do contrato sujeitará o licitante contratado à aplicação de multa de mora, nas seguintes condições:

14.3.2.1 - Fixa-se a multa de mora em 0,3 % (três décimos por cento) por dia de atraso, a incidir sobre o valor total reajustado do contrato, ou sobre o saldo reajustado não atendido, caso o contrato encontre-se parcialmente executado;

14.3.2.2 - Os dias de atraso serão contabilizados em conformidade com o cronograma de execução e planejamento do contrato;

14.3.2.3 - A aplicação da multa de mora não impede que a Administração rescinda unilateralmente o contrato e aplique as outras sanções previstas no contrato e na Lei 14.133/2021.



PREFEITURA MUNICIPAL DE PORTO FIRME

Av. 18 de Agosto, n.º 392 – Porto Firme – MG

Telefax: (31) 3893.1456

§ 1º As sanções de advertência e inidoneidade não são cumulativas entre si, mas poderão ser aplicadas juntamente com as multas e/ou com a Cláusula Penal no caso de rescisão.

§ 2º Quando imposta uma das sanções previstas nas alíneas do item 14.3, a autoridade competente submeterá sua decisão ao Prefeito Municipal, produzindo efeitos apenas se confirmada.

§ 3º Caso as sanções referidas no parágrafo anterior não sejam confirmadas pelo Prefeito Municipal, competirá ao Prefeito, decidir sobre a aplicação ou não das demais sanções administrativas.

§ 4º Confirmada a aplicação de quaisquer das sanções administrativas previstas neste Edital, competirá ao Gestor de Contrato, proceder com o registro da ocorrência no Cadastro de Inscrição de Empreiteiros da Secretaria de Obras.

§ 5º Para o caso de rescisão contratual decorrente de inexecução contratual culposa da contratada, fica instituída a Cláusula Penal Compensatória por perdas e danos no valor de 10% (dez por cento) sobre o saldo contratual reajustado não executado pelo particular, observado o que segue:

I - Para exigir a pena convencional, não é necessário que a Contratante alegue prejuízo.

II - O montante de 10% acima definido vale como mínimo da indenização, não prejudicando o ressarcimento por prejuízos com valores a ele excedentes.

14.4 - Ficará impedido de licitar e contratar com a União, Estados, Distrito Federal ou Municípios, pelo prazo de até 3 (anos) anos, em conjunto com multa de 10% (dez por cento) sobre o valor estabelecido em sua proposta, bem como das demais cominações legais, o licitante/contratado que:

I. der causa à inexecução parcial do contrato;

II. der causa à inexecução parcial do contrato que cause grave dano à Administração, ao funcionamento dos serviços públicos ou ao interesse coletivo;

III. der causa à inexecução total do contrato;

IV. deixar de entregar a documentação exigida para o certame;

V. não manter a proposta, salvo em decorrência de fato superveniente devidamente justificado;

VI. não celebrar o contrato ou não entregar a documentação exigida para a contratação, quando convocado dentro do prazo de validade de sua proposta;

VII. ensejar o retardamento da execução ou da entrega do objeto da licitação sem motivo justificado;



PREFEITURA MUNICIPAL DE PORTO FIRME

Av. 18 de Agosto, n.º 392 – Porto Firme – MG

Telefax: (31) 3893.1456

VIII. apresentar declaração ou documentação falsa exigida para o certame ou prestar declaração falsa durante a licitação ou a execução do contrato;

IX. fraudar a licitação ou praticar ato fraudulento na execução do contrato;

X.comportar-se de modo inidôneo ou cometer fraude de qualquer natureza;

XI. praticar atos ilícitos com vistas a frustrar os objetivos da licitação;

XII. praticar ato lesivo previsto no art. 5º da Lei nº 12.846, de 1º de agosto de 2013.

14.5 - As sanções administrativas somente serão aplicadas mediante regular processo administrativo, assegurada a ampla defesa e o contraditório e observadas as competências que são próprias da Procuradoria Geral e Controladoria Geral do Município.

14.6 - Os montantes relativos às multas contratuais e a Cláusula Penal Compensatória aplicadas pela Administração poderão ser cobradas judicialmente ou descontadas dos valores devidos ao licitante contratado, relativos às parcelas efetivamente executadas do contrato.

14.7 - Nas hipóteses em que os fatos ensejadores da aplicação das multas acarretarem também a rescisão do contrato, os valores referentes às penalidades poderão ainda ser descontados da garantia prestada pela contratada.

14.8 - Em qualquer caso, se após o desconto dos valores relativos às multas restar valor residual em desfavor do licitante contratado, é obrigatória a cobrança, inclusive judicialmente, da diferença.

CLÁUSULA DÉCIMA QUINTA - DA RESCISÃO

15.1 - A rescisão do presente contrato poderá ocorrer nas hipóteses e condições previstas nos artigos 137, 138 e 139 da Lei nº 14.133/2021, sem prejuízo da aplicação das sanções previstas no presente contrato.

15.2 - Os casos de rescisão contratual serão formalmente motivados, assegurando-se à CONTRATADA o direito à prévia e ampla defesa.

15.3 - O termo de rescisão será lavrado sob orientação da Controladoria do Município, no que couber.

15.3.1. Em caso algum a Prefeitura Municipal de Porto Firme-MG, pagará indenização à CONTRATADA por encargos resultantes da Legislação Trabalhista Previdenciária, Fiscal e Comercial, bem como aqueles resultantes de atos ilícitos praticados pela CONTRATADA e seus prepostos a terceiros.

CLÁUSULA DÉCIMA SEXTA - DOS RECURSOS

16.1 - O ato administrativo praticado no curso do contrato estará sujeito à interposição de recurso, nos termos do Art. 165 da Lei nº 14.133/2021 e inciso XXXIV do Art. 5º da Constituição Federal, que deverá ser protocolado no endereço mencionado neste Contrato.



PREFEITURA MUNICIPAL DE PORTO FIRME

Av. 18 de Agosto, n.º 392 – Porto Firme – MG

Telefax: (31) 3893.1456

16.2 - Dos atos da Administração referentes a este Contrato cabem:

16.2.1 - Recurso no prazo de 15 (quinze) dias úteis, em consonância com os preceitos dos artigos 157 e 158 da Lei nº 14.133/2021, a contar da ciência do Contratado da decisão, nos casos de:

16.3 – A comunicação e o procedimento de aplicação das penalidades observarão o disposto contido neste contrato.

16.4 -Os recursos previstos nesta Cláusula terão efeito suspensivo.

16.5 – A aplicação das penalidades será decidida pelo Prefeito Municipal, sendo os eventuais recursos delas decorrentes dirigidos ao próprio Prefeito, podendo reconsiderar ou, sendo mantida a decisão, atender a Norma de Procedimento do Município.

CLÁUSULA DÉCIMA SÉTIMA - DO ACOMPANHAMENTO, FISCALIZAÇÃO E RECEBIMENTO DO OBJETO

17.1 -A execução do presente contrato será acompanhada pelo gestor e fiscal do contrato designado pela Prefeitura Municipal de Porto Firme-MG, permitida a assistência de terceiros para subsidiá-lo com informações pertinentes a essa atribuição, nos termos do art. 117 da Lei nº 14.133/2021, que deverá atestar a realização de seu objeto, sem o que não será permitido qualquer pagamento.

17.2 – A Prefeitura Municipal de Porto Firme-MG, designará formalmente, fiscal e gestor do contrato entre o(s) servidor(es) responsável(is) pelo acompanhamento "*in loco*" da execução do objeto e das medições.

17.3 - O preposto da CONTRATADA deverá estabelecer, de comum acordo com o gestor e fiscal do contrato, horários e datas regulares para tomarem decisões necessárias à execução do objeto contratado.

CLÁUSULA DÉCIMA OITAVA - DO REPRESENTANTE DA CONTRATADA

18.1 -Representará a CONTRATADA na execução do ajuste, como preposto, os profissionais indicados na sua HABILITAÇÃO.

18.2 - O Engenheiro Responsável Técnico indicado na proposta da empresa deverá efetivamente trabalhar na execução da obra e/ou serviço.

18.3 - A eventual substituição de profissional só será possível mediante comunicação por escrito à Prefeitura Municipal de Porto Firme-MG, devidamente justificada. Do técnico substituto deverão ser apresentadas Certidões de Acervo Técnico emitidas pelo Conselho Regional da categoria, comprovando ter o mesmo a qualificação técnica compatível com a do substituído. As Certidões de Acervo Técnico –CAT a serem apresentadas terão as mesmas exigências do Edital para o profissional substituto.

CLÁUSULA NONA - RESPONSABILIDADE CIVIL

19.1 - A CONTRATADA será responsável por qualquer reparo ou conservação da obra durante 60 (sessenta) dias após o seu recebimento definitivo, sem



PREFEITURA MUNICIPAL DE PORTO FIRME

Av. 18 de Agosto, n.º 392 – Porto Firme – MG

Telefax: (31) 3893.1456

prejuízo das responsabilidades previstas no Artigo 140, §2º, da Lei nº 14.133/2021 e artigo 618, do Código Civil.

CLÁUSULA VIGÉSIMA - DISPOSIÇÕES GERAIS

20.1. – Mediante análise técnica, a Prefeitura Municipal de Porto Firme-MG, por meio do Prefeito Municipal, poderá autorizar, prévia e expressamente, por escrito, a subcontratação de parte do objeto desta licitação, nos termos do Art. 122 da Lei Federal nº 14.133/2021, observado o limite de 25% (vinte e cinco por cento) do valor total do objeto contratado.

20.1.1 - Será vedada a subcontratação sobre parcelas ou itens referentes à qualificação técnica e pontuação da proposta técnica da empresa vencedora do certame.

20.1.2 - A subcontratação não exclui a responsabilidade da CONTRATADA perante a CONTRATANTE quanto à qualidade técnica da obra ou do serviço prestado.

20.1.3 - A subcontratação depende de autorização prévia por parte do CONTRATANTE, com parecer técnico da fiscalização, ao qual cabe avaliar se a Subcontratada cumpre os requisitos de qualificação técnica necessários para a execução dos serviços.

20.1.4 - A CONTRATADA deve submeter à apreciação do CONTRATANTE o pedido de prévia anuência para subcontratação, com apresentação do(s) pretendente(s) subcontratado(s) e da respectiva documentação, que deve corresponder à exigida para habilitação nesta licitação.

20.1.5 - Em qualquer hipótese de subcontratação, permanece a responsabilidade integral da CONTRATADA pela perfeita execução contratual, cabendo-lhe realizar a supervisão e coordenação das atividades da Subcontratada, bem como responder perante o CONTRATANTE pelo rigoroso cumprimento das obrigações contratuais correspondentes ao objeto da subcontratação.

20.2 - Não serão indenizados pela Prefeitura Municipal de Porto Firme-MG, quaisquer despesas decorrentes de mobilização e desmobilização de pessoal e equipamentos, bem como de instalações e retirada de canteiros e equipamentos, mesmo na ocorrência de qualquer tipo de rescisão contratual.

CLÁUSULA VIGÉSIMA PRIMEIRA - DO FORO

21.1 - Fica eleito o foro da Comarca de Piranga-MG, para dirimir qualquer dúvida ou contestação oriunda direta ou indiretamente deste instrumento, renunciando-se expressamente a qualquer outro, por mais privilegiado que seja.

Para firmeza e validade do pactuado, o presente Termo de Contrato foi lavrado em duas (duas) vias de igual teor, que, depois de lido e achado em ordem, vai assinado pelos contraentes, para que produza seus efeitos legais.

xxxxxxxxxx/MG, ____ de _____ de 20xx.



PREFEITURA MUNICIPAL DE PORTO FIRME

Av. 18 de Agosto, n.º 392 – Porto Firme – MG

Telefax: (31) 3893.1456

CONTRATANTE

PREFEITURA MUNICIPAL DE XXXXXX

XXXXXXXXXXXXXXXXXXXXX

CONTRATADO

TESTEMUNHAS

NOME:

CPF:

NOME:

CPF:



PREFEITURA MUNICIPAL DE PORTO FIRME

Av. 18 de Agosto, n.º 392 – Porto Firme – MG

Telefax: (31) 3893.1456

ANEXO VIII

DEMONSTRATIVO DA QUALIFICAÇÃO ECONÔMICO-FINANCEIRA

OBRA:	Nº. DO EDITAL:	EMPRESA:
	DATA BASE DA LICITAÇÃO:	LOTE:
	EXTENSÃO:	PRAZO:

AC = ATIVO CIRCULANTE

RLP = REALIZÁVEL A LONGO PRAZO

PC = PASSIVO CIRCULANTE

PNC = PASSIVO NÃO CIRCULANTE

AT = ATIVO TOTAL

AC =

RLP =

PC =

PNC =

AT =

(Apresentar todas fórmulas e contas detalhadas neste quadro)



PREFEITURA MUNICIPAL DE PORTO FIRME

Av. 18 de Agosto, n.º 392 – Porto Firme – MG

Telefax: (31) 3893.1456

ANEXO IX

DECLARAÇÃO DE INEXISTÊNCIA DE FATO SUPERVENIENTE

LOCAL E DATA

À **PREFEITURA MUNICIPAL DE XXXXXXXXXXXXXXXXX**

SECRETARIA MUNICIPAL DE EDUCAÇÃO

COMISSÃO PERMANENTE DE CONTRATAÇÃO

EDITAL DE CONCORRÊNCIA ELETRÔNICA N.º 0XX/2024

Prezados Senhores,

Pela presente, declaramos, sob as penalidades legais, a inexistência de fato impeditivo a nossa habilitação para o edital em referência.

Atenciosamente,

Nome e assinatura do representante legal da proponente



PREFEITURA MUNICIPAL DE PORTO FIRME

Av. 18 de Agosto, n.º 392 – Porto Firme – MG

Telefax: (31) 3893.1456

ANEXO X MODELO DE TERMO DE COMPROMISSO

LOCAL E DATA

À **PREFEITURA MUNICIPAL DE XXXXXXXXXXXXXXXX**
SECRETARIA MUNICIPAL DE EDUCAÇÃO
COMISSÃO PERMANENTE DE CONTRATAÇÃO

EDITAL DE CONCORRÊNCIA N.º 0XX/2024

Eu, (nome do profissional), portador da carteira do CREA n.º, declaro estar ciente e de acordo com a minha indicação pela empresa (razão social) para integrar a equipe técnica que se responsabilizará pela execução dos trabalhos objeto da licitação em referência.

Em caso de minha eventual substituição, o Município de Porto Firme deverá anuir com a substituição, devendo, ainda, ser demonstrado que o novo responsável técnico tem experiência igual ou superior a minha.

Atenciosamente,

- 1) Nome e assinatura do profissional responsável técnico** da licitante
- 2) Empresa (representante legal/nome/cargo e assinatura)**



PREFEITURA MUNICIPAL DE PORTO FIRME

Av. 18 de Agosto, n.º 392 – Porto Firme – MG

Telefax: (31) 3893.1456

ANEXO XI DECLARAÇÃO DE DISPONIBILIDADE DE EQUIPAMENTOS

LOCAL E DATA

À **PREFEITURA MUNICIPAL DE XXXXXXXXXXXXXXXX**

SECRETARIA MUNICIPAL DE OBRAS

COMISSÃO PERMANENTE DE CONTRATAÇÃO

EDITAL DE CONCORRÊNCIA N.º 0XX/2024

A empresa....., inscrita no CNPJ sob o n.º
....., com sede na, por seu representante legal abaixo identificado, DECLARA para os fins de direito e sob as penas da lei, que os equipamentos necessários para a execução das OBRAS e/ou dos SERVIÇOS DE ENGENHARIA objeto dessa licitação estarão disponíveis e em perfeitas condições de uso quando da sua contratação, de tal modo a não comprometer o bom andamento dos serviços a serem executados.

Nome e assinatura do representante legal da empresa licitante



PREFEITURA MUNICIPAL DE PORTO FIRME

Av. 18 de Agosto, n.º 392 – Porto Firme – MG

Telefax: (31) 3893.1456

ANEXO XII

DECLARAÇÃO DE NÃO ENQUADRAMENTO NAS VEDAÇÕES DA LEI COMPLEMENTAR N.º 123/2006 E DA LEI Nº 14.133/2021

LOCAL E DATA

À **PREFEITURA MUNICIPAL DE XXXXXXXXXXXXXXXX**
SECRETARIA MUNICIPAL DE OBRAS

COMISSÃO PERMANENTE DE CONTRATAÇÃO

EDITAL DE CONCORRÊNCIA N.º 0XX/2024

DECLARAÇÃO

....., inscrita no CNPJ sob o n.º
....., por intermédio de seu representante legal, Sr(a)
....., portador(a) do CPF n.º
..... e da carteira de identidade n.º,
DECLARA, para fins de obtenção dos benefícios da Lei Complementar n.º
123/2006, com as alterações que lhe sucederam, não estar incursa em
nenhuma das vedações do §4º do art. 3º da referida Lei, considerando, ainda,
o que preconiza o §5º e §6º do mesmo dispositivo legal.

Declaro ainda, que não celebramos contratos com a Administração
Pública, no ano-calendário de realização da licitação, cujos valores somados
extrapolem a receita bruta máxima admitida para fins de enquadramento
como microempresa ou empresa de pequeno porte.

Nome e assinatura do representante legal da proponente