



Prefeitura Municipal de Campo Belo

ESTADO DE MINAS GERAIS

EDITAL CONSOLIDADO CONFORME 1ª RETIFICAÇÃO CONCORRÊNCIA PÚBLICA Nº 90005/2024 (Processo Administrativo nº. 114/2024)

CONTRATANTE:

PREFEITURA MUNICIPAL DE CAMPO BELO – UASG: 984223

DATA DA SESSÃO: 12/06/2024 às 12:30 (horário de Brasília)

LOCAL: Portal de Compras do Governo Federal (compras.gov.br)

CRITÉRIO DE JULGAMENTO: Menor Preço Global

MODO DE DISPUTA: Aberto e Fechado

O **MUNICÍPIO DE CAMPO BELO – MG**, por meio da Secretaria Municipal de Infraestrutura, mediante a atuação da Agente de Contratação designada pela Portaria nº 6.511, de 04 de janeiro de 2024, torna público para o conhecimento dos interessados, que realizará licitação, na modalidade **CONCORRÊNCIA**, na forma **ELETRÔNICA**, nos termos da [Lei nº 14.133, de 1º de abril de 2021](#), e demais legislação aplicável e, ainda, de acordo com as condições estabelecidas neste Edital.

1. DO OBJETO

O objeto da presente licitação é a contratação de empresa para prestação de serviços de mão de obra com fornecimentos de materiais para pavimentação em C.BU.Q no Povoado do Bom Jardim, no município de Campo Belo – RECURSOS BRUMADINHO, conforme condições, quantidades e exigências estabelecidas neste Edital e seus anexos.

1.1. *A licitação será realizada em grupo único, formados por 23 itens, conforme tabela constante no Projeto Básico/Termo de Referência, devendo o licitante oferecer proposta para todos os itens que o compõem.*

2. DA PARTICIPAÇÃO NA LICITAÇÃO

2.1. Poderão participar desta licitação os interessados que estiverem previamente credenciados no Sistema de Cadastramento Unificado de Fornecedores - SICAF e no Sistema de Compras do Governo Federal (www.gov.br/compras).

2.1.1. Os interessados deverão atender às condições exigidas no cadastramento no Sicaf até o terceiro dia útil anterior à data prevista para recebimento das propostas.

2.2. O licitante responsabiliza-se exclusiva e formalmente pelas transações efetuadas em seu nome, assume como firmes e verdadeiras suas propostas e seus lances, inclusive os atos praticados diretamente ou por seu representante, excluída a responsabilidade do provedor do sistema ou do órgão ou entidade promotora da licitação por eventuais danos decorrentes de uso indevido das credenciais de acesso, ainda que por terceiros.

2.3. É de responsabilidade do cadastrado conferir a exatidão dos seus dados cadastrais nos Sistemas relacionados no item anterior e mantê-los atualizados junto aos órgãos responsáveis pela informação, devendo proceder, imediatamente, à correção ou à alteração dos registros tão logo identifique incorreção ou aqueles se tornem desatualizados.



Prefeitura Municipal de Campo Belo

ESTADO DE MINAS GERAIS

- 2.4. A não observância do disposto no item anterior poderá ensejar desclassificação no momento da habilitação.
- 2.5. Será concedido tratamento favorecido para as microempresas e empresas de pequeno porte, para as sociedades cooperativas mencionadas no [artigo 16 da Lei nº 14.133, de 2021](#), para o agricultor familiar, o produtor rural pessoa física e para o microempreendedor individual - MEI, nos limites previstos da [Lei Complementar nº 123, de 2006](#) e do Decreto n.º 8.538, de 2015.
- 2.6. Não poderão disputar esta licitação:
- 2.6.1. aquele que não atenda às condições deste Edital e seu(s) anexo(s);
 - 2.6.2. autor do anteprojeto, do projeto básico ou do projeto executivo, pessoa física ou jurídica, quando a licitação versar sobre serviços ou fornecimento de bens a ele relacionados;
 - 2.6.3. empresa, isoladamente ou em consórcio, responsável pela elaboração do projeto básico ou do projeto executivo, ou empresa da qual o autor do projeto seja dirigente, gerente, controlador, acionista ou detentor de mais de 5% (cinco por cento) do capital com direito a voto, responsável técnico ou subcontratado, quando a licitação versar sobre serviços ou fornecimento de bens a ela necessários;
 - 2.6.4. pessoa física ou jurídica que se encontre, ao tempo da licitação, impossibilitada de participar da licitação em decorrência de sanção que lhe foi imposta;
 - 2.6.5. aquele que mantenha vínculo de natureza técnica, comercial, econômica, financeira, trabalhista ou civil com dirigente do órgão ou entidade contratante ou com agente público que desempenhe função na licitação ou atue na fiscalização ou na gestão do contrato, ou que deles seja cônjuge, companheiro ou parente em linha reta, colateral ou por afinidade, até o terceiro grau;
 - 2.6.6. empresas controladoras, controladas ou coligadas, nos termos da Lei nº 6.404, de 15 de dezembro de 1976, concorrendo entre si;
 - 2.6.7. pessoa física ou jurídica que, nos 5 (cinco) anos anteriores à divulgação do edital, tenha sido condenada judicialmente, com trânsito em julgado, por exploração de trabalho infantil, por submissão de trabalhadores a condições análogas às de escravo ou por contratação de adolescentes nos casos vedados pela legislação trabalhista;
 - 2.6.8. agente público do órgão ou entidade licitante;
 - 2.6.9. Organizações da Sociedade Civil de Interesse Público - OSCIP, atuando nessa condição;
 - 2.6.10. Não poderá participar, direta ou indiretamente, da licitação ou da execução do contrato agente público do órgão ou entidade contratante, devendo ser observadas as situações que possam configurar conflito de interesses no exercício ou após o exercício do cargo ou emprego, nos termos da legislação que disciplina a matéria, conforme [§ 1º do art. 9º da Lei nº 14.133, de 2021](#).



Prefeitura Municipal de Campo Belo

ESTADO DE MINAS GERAIS

- 2.7. O impedimento de que trata o item 2.6.4 será também aplicado ao licitante que atue em substituição a outra pessoa, física ou jurídica, com o intuito de burlar a efetividade da sanção a ela aplicada, inclusive a sua controladora, controlada ou coligada, desde que devidamente comprovado o ilícito ou a utilização fraudulenta da personalidade jurídica do licitante.
- 2.8. A critério da Administração e exclusivamente a seu serviço, o autor dos projetos e a empresa a que se referem os itens 2.6.2 e 2.6.3 poderão participar no apoio das atividades de planejamento da contratação, de execução da licitação ou de gestão do contrato, desde que sob supervisão exclusiva de agentes públicos do órgão ou entidade.
- 2.9. Equiparam-se aos autores do projeto as empresas integrantes do mesmo grupo econômico.
- 2.10. O disposto nos itens 2.6.2 e 2.6.3 não impede a licitação ou a contratação de serviço que inclua como encargo do contratado a elaboração do projeto básico e do projeto executivo, nas contratações integradas, e do projeto executivo, nos demais regimes de execução.
- 2.11. Em licitações e contratações realizadas no âmbito de projetos e programas parcialmente financiados por agência oficial de cooperação estrangeira ou por organismo financeiro internacional com recursos do financiamento ou da contrapartida nacional, não poderá participar pessoa física ou jurídica que integre o rol de pessoas sancionadas por essas entidades ou que seja declarada inidônea nos termos da [Lei nº 14.133/2021](#).
- 2.12. A vedação de que trata o item 2.6.8 estende-se a terceiro que auxilie a condução da contratação na qualidade de integrante de equipe de apoio, profissional especializado ou funcionário ou representante de empresa que preste assessoria técnica.

3. DA APRESENTAÇÃO DA PROPOSTA E DOS DOCUMENTOS DE HABILITAÇÃO

- 3.1. Na presente licitação, a fase de habilitação sucederá as fases de apresentação de propostas e lances e de julgamento.
- 3.2. Os licitantes encaminharão, exclusivamente por meio do sistema eletrônico, a proposta com o preço ou o percentual de desconto, conforme o critério de julgamento adotado neste Edital, até a data e o horário estabelecidos para abertura da sessão pública.
- 3.3. Caso a fase de habilitação anteceda as fases de apresentação de propostas e lances, os licitantes encaminharão, na forma e no prazo estabelecidos no item anterior, simultaneamente os documentos de habilitação e a proposta com o preço ou o percentual de desconto, observado o disposto nos itens 8.1.1 e 8.12.1 deste Edital.
- 3.4. No cadastramento da proposta inicial, o licitante declarará, em campo próprio do sistema, que:
 - 3.4.1. está ciente e concorda com as condições contidas no edital e seus anexos, bem como de que a proposta apresentada compreende a integralidade dos custos para atendimento dos direitos trabalhistas assegurados na Constituição Federal, nas



Prefeitura Municipal de Campo Belo

ESTADO DE MINAS GERAIS

leis trabalhistas, nas normas infralegais, nas convenções coletivas de trabalho e nos termos de ajustamento de conduta vigentes na data de sua entrega em definitivo e que cumpre plenamente os requisitos de habilitação definidos no instrumento convocatório;

- 3.4.2. não emprega menor de 18 anos em trabalho noturno, perigoso ou insalubre e não emprega menor de 16 anos, salvo menor, a partir de 14 anos, na condição de aprendiz, nos termos do [artigo 7º, XXXIII, da Constituição](#);
- 3.4.3. não possui empregados executando trabalho degradante ou forçado, observando o disposto nos [incisos III e IV do art. 1º e no inciso III do art. 5º da Constituição Federal](#);
- 3.5. cumpre as exigências de reserva de cargos para pessoa com deficiência e para reabilitado da Previdência Social, previstas em lei e em outras normas específicas.
- 3.6. O licitante organizado em cooperativa deverá declarar, ainda, em campo próprio do sistema eletrônico, que cumpre os requisitos estabelecidos no [artigo 16 da Lei nº 14.133, de 2021](#).
- 3.7. O fornecedor enquadrado como microempresa, empresa de pequeno porte ou sociedade cooperativa deverá declarar, ainda, em campo próprio do sistema eletrônico, que cumpre os requisitos estabelecidos no [artigo 3º da Lei Complementar nº 123, de 2006](#), estando apto a usufruir do tratamento favorecido estabelecido em seus [arts. 42 a 49](#), observado o disposto nos [§§ 1º ao 3º do art. 4º, da Lei n.º 14.133, de 2021](#).
 - 3.7.1. no item exclusivo para participação de microempresas e empresas de pequeno porte, a assinalação do campo “não” impedirá o prosseguimento no certame, para aquele item;
 - 3.7.2. nos itens em que a participação não for exclusiva para microempresas e empresas de pequeno porte, a assinalação do campo “não” apenas produzirá o efeito de o licitante não ter direito ao tratamento favorecido previsto na [Lei Complementar nº 123, de 2006](#), mesmo que microempresa, empresa de pequeno porte ou sociedade cooperativa.
- 3.8. A falsidade da declaração de que trata os itens 3.4 ou 3.7 sujeitará o licitante às sanções previstas na [Lei nº 14.133, de 2021](#), e neste Edital.
- 3.9. Os licitantes poderão retirar ou substituir a proposta ou, na hipótese de a fase de habilitação anteceder as fases de apresentação de propostas e lances e de julgamento, os documentos de habilitação anteriormente inseridos no sistema, até a abertura da sessão pública.
- 3.10. Não haverá ordem de classificação na etapa de apresentação da proposta e dos documentos de habilitação pelo licitante, o que ocorrerá somente após os procedimentos de abertura da sessão pública e da fase de envio de lances.
- 3.11. Serão disponibilizados para acesso público os documentos que compõem a proposta dos licitantes convocados para apresentação de propostas, após a fase de envio de lances.



Prefeitura Municipal de Campo Belo

ESTADO DE MINAS GERAIS

- 3.12.** Desde que disponibilizada a funcionalidade no sistema, o licitante poderá parametrizar o seu valor final mínimo ou o seu percentual de desconto máximo quando do cadastramento da proposta e obedecerá às seguintes regras:
- 3.12.1. a aplicação do intervalo mínimo de diferença de valores ou de percentuais entre os lances, que incidirá tanto em relação aos lances intermediários quanto em relação ao lance que cobrir a melhor oferta; e
 - 3.12.2. os lances serão de envio automático pelo sistema, respeitado o valor final mínimo, caso estabelecido, e o intervalo de que trata o subitem acima.
- 3.13.** O valor final mínimo ou o percentual de desconto final máximo parametrizado no sistema poderá ser alterado pelo fornecedor durante a fase de disputa, sendo vedado:
- 3.13.1. valor superior a lance já registrado pelo fornecedor no sistema, quando adotado o critério de julgamento por menor preço; e
 - 3.13.2. percentual de desconto inferior a lance já registrado pelo fornecedor no sistema, quando adotado o critério de julgamento por maior desconto.
- 3.14.** O valor final mínimo ou o percentual de desconto final máximo parametrizado na forma do item 3.12 possuirá caráter sigiloso para os demais fornecedores e para o órgão ou entidade promotora da licitação, podendo ser disponibilizado estrita e permanentemente aos órgãos de controle externo e interno.
- 3.15.** Caberá ao licitante interessado em participar da licitação acompanhar as operações no sistema eletrônico durante o processo licitatório e se responsabilizar pelo ônus decorrente da perda de negócios diante da inobservância de mensagens emitidas pela Administração ou de sua desconexão.
- 3.16.** O licitante deverá comunicar imediatamente ao provedor do sistema qualquer acontecimento que possa comprometer o sigilo ou a segurança, para imediato bloqueio de acesso.

4. DO PREENCHIMENTO DA PROPOSTA

- 4.1.** O licitante deverá enviar sua proposta mediante o preenchimento, no sistema eletrônico, dos seguintes campos:
- 4.1.1. valor unitário e valor total do item;
- 4.2.** Todas as especificações do objeto contidas na proposta vinculam o licitante.
- 4.3.** Nos valores propostos estarão inclusos todos os custos operacionais, encargos previdenciários, trabalhistas, tributários, comerciais e quaisquer outros que incidam direta ou indiretamente na execução do objeto.
- 4.4.** Os preços ofertados, tanto na proposta inicial, quanto na etapa de lances, serão de exclusiva responsabilidade do licitante, não lhe assistindo o direito de pleitear qualquer alteração, sob alegação de erro, omissão ou qualquer outro pretexto.



Prefeitura Municipal de Campo Belo

ESTADO DE MINAS GERAIS

- 4.5. Se o regime tributário da empresa implicar o recolhimento de tributos em percentuais variáveis, a cotação adequada será a que corresponde à média dos efetivos recolhimentos da empresa nos últimos doze meses.
- 4.6. Independentemente do percentual de tributo inserido na planilha, no pagamento serão retidos na fonte os percentuais estabelecidos na legislação vigente.
- 4.7. Na presente licitação, a Microempresa e a Empresa de Pequeno Porte poderão se beneficiar do regime de tributação pelo Simples Nacional.
- 4.8. A apresentação das propostas implica obrigatoriedade do cumprimento das disposições nelas contidas, em conformidade com o que dispõe o Projeto Básico/Termo de Referência, assumindo o proponente o compromisso de executar o objeto licitado nos seus termos, bem como de fornecer os materiais, equipamentos, ferramentas e utensílios necessários, em quantidades e qualidades adequadas à perfeita execução contratual, promovendo, quando requerido, sua substituição.
- 4.9. O prazo de validade da proposta não será inferior a **60 (sessenta)** dias, a contar da data de sua apresentação.
- 4.10. Os licitantes devem respeitar os preços máximos estabelecidos nas normas de regência de contratações públicas federais, quando participarem de licitações públicas;
 - 4.10.1. Caso o critério de julgamento seja o de maior desconto, o preço já decorrente da aplicação do desconto ofertado deverá respeitar os preços máximos previstos no item 4.9.
- 4.11. O descumprimento das regras supramencionadas pela Administração por parte dos contratados pode ensejar a responsabilização pelo Tribunal de Contas da União e, após o devido processo legal, gerar as seguintes consequências: assinatura de prazo para a adoção das medidas necessárias ao exato cumprimento da lei, nos termos do [art. 71, inciso IX, da Constituição](#); ou condenação dos agentes públicos responsáveis e da empresa contratada ao pagamento dos prejuízos ao erário, caso verificada a ocorrência de superfaturamento por sobrepreço na execução do contrato.

5. DA ABERTURA DA SESSÃO, CLASSIFICAÇÃO DAS PROPOSTAS E FORMULAÇÃO DE LANCES

- 5.1. A abertura da presente licitação dar-se-á automaticamente em sessão pública, por meio de sistema eletrônico, na data, horário e local indicados neste Edital.
- 5.2. Os licitantes poderão retirar ou substituir a proposta ou os documentos de habilitação, quando for o caso, anteriormente inseridos no sistema, até a abertura da sessão pública.
- 5.3. O sistema disponibilizará campo próprio para troca de mensagens entre o Agente de Contratação/Comissão e os licitantes.
- 5.4. Iniciada a etapa competitiva, os licitantes deverão encaminhar lances exclusivamente por meio de sistema eletrônico, sendo imediatamente informados do seu recebimento e do valor consignado no registro.



Prefeitura Municipal de Campo Belo

ESTADO DE MINAS GERAIS

- 5.5. O lance deverá ser ofertado pelo valor global.
- 5.6. Os licitantes poderão oferecer lances sucessivos, observando o horário fixado para abertura da sessão e as regras estabelecidas no Edital.
- 5.7. O licitante somente poderá oferecer lance *de valor inferior ou percentual de desconto superior* ao último por ele ofertado e registrado pelo sistema.
- 5.8. O intervalo mínimo de diferença de valores ou percentuais entre os lances, que incidirá tanto em relação aos lances intermediários quanto em relação à proposta que cobrir a melhor oferta deverá ser *de R\$ 0,01 (Um centavo)*.
- 5.9. O licitante poderá, uma única vez, excluir seu último lance ofertado, no intervalo de quinze segundos após o registro no sistema, na hipótese de lance inconsistente ou inexecutável.
- 5.10. O procedimento seguirá de acordo com o modo de disputa adotado.
- 5.11. Caso seja adotado para o envio de lances na licitação o **modo de disputa “aberto”**, os licitantes apresentarão lances públicos e sucessivos, com prorrogações.
- 5.11.1. A etapa de lances da sessão pública terá duração de dez minutos e, após isso, será prorrogada automaticamente pelo sistema quando houver lance ofertado nos últimos dois minutos do período de duração da sessão pública.
- 5.11.2. A prorrogação automática da etapa de lances, de que trata o subitem anterior, será de dois minutos e ocorrerá sucessivamente sempre que houver lances enviados nesse período de prorrogação, inclusive no caso de lances intermediários.
- 5.11.3. Não havendo novos lances na forma estabelecida nos itens anteriores, a sessão pública encerrar-se-á automaticamente, e o sistema ordenará e divulgará os lances conforme a ordem final de classificação.
- 5.11.4. Definida a melhor proposta, se a diferença em relação à proposta classificada em segundo lugar for de pelo menos 5% (cinco por cento), o Agente de contratação/Comissão, auxiliado pela equipe de apoio, poderá admitir o reinício da disputa aberta, para a definição das demais colocações.
- 5.11.5. Após o reinício previsto no item supra, os licitantes serão convocados para apresentar lances intermediários.
- 5.12. Caso seja adotado para o envio de lances na licitação o **modo de disputa “aberto e fechado”**, os licitantes apresentarão lances públicos e sucessivos, com lance final e fechado.
- 5.12.1. A etapa de lances da sessão pública terá duração inicial de quinze minutos. Após esse prazo, o sistema encaminhará aviso de fechamento iminente dos lances, após o que transcorrerá o período de até dez minutos, aleatoriamente determinado, findo o qual será automaticamente encerrada a recepção de lances.



Prefeitura Municipal de Campo Belo

ESTADO DE MINAS GERAIS

- 5.12.2. Encerrado o prazo previsto no subitem anterior, o sistema abrirá oportunidade para que o autor da oferta de valor mais baixo e os das ofertas com preços até 10% (dez por cento) superiores àquela possam ofertar um lance final e fechado em até cinco minutos, o qual será sigiloso até o encerramento deste prazo.
- 5.12.3. No procedimento de que trata o subitem supra, o licitante poderá optar por manter o seu último lance da etapa aberta, ou por ofertar melhor lance.
- 5.12.4. Não havendo pelo menos três ofertas nas condições definidas neste item, poderão os autores dos melhores lances subsequentes, na ordem de classificação, até o máximo de três, oferecer um lance final e fechado em até cinco minutos, o qual será sigiloso até o encerramento deste prazo.
- 5.12.5. Após o término dos prazos estabelecidos nos itens anteriores, o sistema ordenará e divulgará os lances segundo a ordem crescente de valores.
- 5.13.** Caso seja adotado para o envio de lances na licitação o **modo de disputa “fechado e aberto”**, poderão participar da etapa aberta somente os licitantes que apresentarem a proposta de menor preço/ maior percentual de desconto e os das propostas até 10% (dez por cento) superiores/inferiores àquela, em que os licitantes apresentarão lances públicos e sucessivos, até o encerramento da sessão e eventuais prorrogações.
- 5.13.1. Não havendo pelo menos 3 (três) propostas nas condições definidas no item 5.13, poderão os licitantes que apresentaram as três melhores propostas, consideradas as empatadas, oferecer novos lances sucessivos.
- 5.13.2. A etapa de lances da sessão pública terá duração de dez minutos e, após isso, será prorrogada automaticamente pelo sistema quando houver lance ofertado nos últimos dois minutos do período de duração da sessão pública.
- 5.13.3. A prorrogação automática da etapa de lances, de que trata o subitem anterior, será de dois minutos e ocorrerá sucessivamente sempre que houver lances enviados nesse período de prorrogação, inclusive no caso de lances intermediários.
- 5.13.4. Não havendo novos lances na forma estabelecida nos itens anteriores, a sessão pública encerrar-se-á automaticamente, e o sistema ordenará e divulgará os lances conforme a ordem final de classificação.
- 5.13.5. Definida a melhor proposta, se a diferença em relação à proposta classificada em segundo lugar for de pelo menos 5% (cinco por cento), o Agente de Contratação/Comissão, auxiliado pela equipe de apoio, poderá admitir o reinício da disputa aberta, para a definição das demais colocações.
- 5.13.6. Após o reinício previsto no subitem supra, os licitantes serão convocados para apresentar lances intermediários.
- 5.14.** Após o término dos prazos estabelecidos nos subitens anteriores, o sistema ordenará e divulgará os lances segundo a ordem crescente de valores.



Prefeitura Municipal de Campo Belo

ESTADO DE MINAS GERAIS

- 5.15.** Não serão aceitos dois ou mais lances de mesmo valor, prevalecendo aquele que for recebido e registrado em primeiro lugar.
- 5.16.** Durante o transcurso da sessão pública, os licitantes serão informados, em tempo real, do valor do menor lance registrado, vedada a identificação do licitante.
- 5.17.** No caso de desconexão com o Agente de Contratação/Comissão, no decorrer da etapa competitiva da licitação, o sistema eletrônico poderá permanecer acessível aos licitantes para a recepção dos lances.
- 5.18.** Quando a desconexão do sistema eletrônico para o Agente de Contratação/Comissão persistir por tempo superior a dez minutos, a sessão pública será suspensa e reiniciada somente após decorridas vinte e quatro horas da comunicação do fato pelo Agente de Contratação/Comissão aos participantes, no sítio eletrônico utilizado para divulgação.
- 5.19.** Caso o licitante não apresente lances, concorrerá com o valor de sua proposta.
- 5.20.** Em relação a itens não exclusivos para participação de microempresas e empresas de pequeno porte, uma vez encerrada a etapa de lances, será efetivada a verificação automática, junto à Receita Federal, do porte da entidade empresarial. O sistema identificará em coluna própria as microempresas e empresas de pequeno porte participantes, procedendo à comparação com os valores da primeira colocada, se esta for empresa de maior porte, assim como das demais classificadas, para o fim de aplicar-se o disposto nos [arts. 44 e 45 da Lei Complementar nº 123, de 2006](#), regulamentada pelo [Decreto nº 8.538, de 2015](#).
- 5.20.1.** Nessas condições, as propostas de microempresas e empresas de pequeno porte que se encontrarem na faixa de até 10% (dez por cento) acima da melhor proposta ou melhor lance serão consideradas empatadas com a primeira colocada.
- 5.20.2.** A melhor classificada nos termos do subitem anterior terá o direito de encaminhar uma última oferta para desempate, obrigatoriamente em valor inferior ao da primeira colocada, no prazo de 5 (cinco) minutos controlados pelo sistema, contados após a comunicação automática para tanto.
- 5.20.3.** Caso a microempresa ou a empresa de pequeno porte melhor classificada desista ou não se manifeste no prazo estabelecido, serão convocadas as demais licitantes microempresa e empresa de pequeno porte que se encontrem naquele intervalo de 10% (dez por cento), na ordem de classificação, para o exercício do mesmo direito, no prazo estabelecido no subitem anterior.
- 5.20.4.** No caso de equivalência dos valores apresentados pelas microempresas e empresas de pequeno porte que se encontrem nos intervalos estabelecidos nos subitens anteriores, será realizado sorteio entre elas para que se identifique aquela que primeiro poderá apresentar melhor oferta.
- 5.21.** Só poderá haver empate entre propostas iguais (não seguidas de lances), ou entre lances finais da fase fechada do modo de disputa aberto e fechado.



Prefeitura Municipal de Campo Belo

ESTADO DE MINAS GERAIS

5.21.1. Havendo eventual empate entre propostas ou lances, o critério de desempate será aquele previsto no [art. 60 da Lei nº 14.133, de 2021](#), nesta ordem:

5.21.1.1. disputa final, hipótese em que os licitantes empatados poderão apresentar nova proposta em ato contínuo à classificação;

5.21.1.2. avaliação do desempenho contratual prévio dos licitantes, para a qual deverão preferencialmente ser utilizados registros cadastrais para efeito de atesto de cumprimento de obrigações previstos nesta Lei;

5.21.1.3. desenvolvimento pelo licitante de ações de equidade entre homens e mulheres no ambiente de trabalho, conforme regulamento;

5.21.1.4. desenvolvimento pelo licitante de programa de integridade, conforme orientações dos órgãos de controle.

5.21.2. Persistindo o empate, será assegurada preferência, sucessivamente, aos bens e serviços produzidos ou prestados por:

5.21.2.1. empresas estabelecidas no território do Estado ou do Distrito Federal do órgão ou entidade da Administração Pública estadual ou distrital licitante ou, no caso de licitação realizada por órgão ou entidade de Município, no território do Estado em que este se localize;

5.21.2.2. empresas brasileiras;

5.21.2.3. empresas que invistam em pesquisa e no desenvolvimento de tecnologia no País;

5.21.2.4. empresas que comprovem a prática de mitigação, nos termos da [Lei nº 12.187, de 29 de dezembro de 2009](#).

5.22. Encerrada a etapa de envio de lances da sessão pública, na hipótese da proposta do primeiro colocado permanecer acima do preço máximo ou inferior ao desconto definido para a contratação, o Agente de Contratação/Comissão poderá negociar condições mais vantajosas, após definido o resultado do julgamento.

5.22.1. Não será admitida a previsão de preços diferentes em razão de local de entrega ou de acondicionamento, tamanho de lote ou qualquer outro motivo

5.22.2. A negociação poderá ser feita com os demais licitantes, segundo a ordem de classificação inicialmente estabelecida, quando o primeiro colocado, mesmo após a negociação, for desclassificado em razão de sua proposta permanecer acima do preço máximo definido pela Administração.

5.22.3. A negociação será realizada por meio do sistema, podendo ser acompanhada pelos demais licitantes.

5.22.4. O resultado da negociação será divulgado a todos os licitantes e anexado aos autos do processo licitatório.



Prefeitura Municipal de Campo Belo

ESTADO DE MINAS GERAIS

5.22.5. O Agente de Contratação/Comissão solicitará ao licitante mais bem classificado que, no prazo de 2 (duas) horas, envie a proposta adequada ao último lance ofertado após a negociação realizada, acompanhada, se for o caso, dos documentos complementares, quando necessários à confirmação daqueles exigidos neste Edital e já apresentados.

5.22.6. É facultado ao Agente de Contratação/Comissão prorrogar o prazo estabelecido, a partir de solicitação fundamentada feita no chat pelo licitante, antes de findo o prazo.

5.23. Após a negociação do preço, o Agente de Contratação/Comissão iniciará a fase de aceitação e julgamento da proposta.

6. DA FASE DE JULGAMENTO

6.1. Encerrada a etapa de negociação, o Agente de contratação/Comissão verificará se o licitante provisoriamente classificado em primeiro lugar atende às condições de participação no certame, conforme previsto no [art. 14 da Lei nº 14.133/2021](#), legislação correlata e no item 2.7 do edital, especialmente quanto à existência de sanção que impeça a participação no certame ou a futura contratação, mediante a consulta aos seguintes cadastros:

6.1.1.SICAF;

6.1.2.Cadastro Nacional de Empresas Inidôneas e Suspensas - CEIS, mantido pela Controladoria-Geral da União (<https://www.portaltransparencia.gov.br/sancoes/ceis>); e

6.1.3.Cadastro Nacional de Empresas Punidas – CNEP, mantido pela Controladoria-Geral da União (<https://www.portaltransparencia.gov.br/sancoes/cnep>).

6.2. A consulta aos cadastros será realizada em nome da empresa licitante e também de seu sócio majoritário, por força da vedação de que trata o [artigo 12 da Lei nº 8.429, de 1992](#).

6.3. Caso conste na Consulta de Situação do licitante a existência de Ocorrências Impeditivas Indiretas, o Agente de Contratação/Comissão diligenciará para verificar se houve fraude por parte das empresas apontadas no Relatório de Ocorrências Impeditivas Indiretas. ([IN nº 3/2018, art. 29, caput](#))

6.3.1.A tentativa de burlar será verificada por meio dos vínculos societários, linhas de fornecimento similares, dentre outros. ([IN nº 3/2018, art. 29, §1º](#)).

6.3.2.O licitante será convocado para manifestação previamente a uma eventual desclassificação. ([IN nº 3/2018, art. 29, §2º](#)).

6.3.3.Constatada a existência de sanção, o licitante será reputado inabilitado, por falta de condição de participação.



Prefeitura Municipal de Campo Belo

ESTADO DE MINAS GERAIS

- 6.4. Na hipótese de inversão das fases de habilitação e julgamento, caso atendidas as condições de participação, será iniciado o procedimento de habilitação.
- 6.5. Caso o licitante provisoriamente classificado em primeiro lugar tenha se utilizado de algum tratamento favorecido às ME/EPPs, o Agente de Contratação/Comissão verificará se faz jus ao benefício, em conformidade com os itens 3.5.1 e 4.7 deste edital.
- 6.6. Verificadas as condições de participação e de utilização do tratamento favorecido, o Agente de Contratação/Comissão examinará a proposta classificada em primeiro lugar quanto à adequação ao objeto e à compatibilidade do preço em relação ao máximo estipulado para contratação neste Edital e em seus anexos, observado o disposto no [artigo 29 a 35 da IN SEGES nº 73, de 30 de setembro de 2022.](#)
- 6.7. Será **desclassificada** a proposta vencedora que:
- 6.7.1. conter vícios insanáveis;
 - 6.7.2. não obedecer às especificações técnicas contidas no Projeto Básico/Termo de Referência;
 - 6.7.3. apresentar preços inexequíveis ou permanecerem acima do preço máximo definido para a contratação;
 - 6.7.4. não tiverem sua exequibilidade demonstrada, quando exigido pela Administração;
 - 6.7.5. **não apresentar a planilha orçamentária e cronograma físico-financeiro preenchidos com os valores propostos pela empresa.**
 - 6.7.6. apresentar desconformidade com quaisquer outras exigências deste Edital ou seus anexos, desde que insanável.
- 6.8. No caso de bens e serviços em geral, é indício de inexequibilidade das propostas valores inferiores a 50% (cinquenta por cento) do valor orçado pela Administração.
- 6.8.1. A inexequibilidade, na hipótese de que trata o **caput**, só será considerada após diligência do Agente de Contratação/Comissão, que comprove:
- 6.8.1.1. que o custo do licitante ultrapassa o valor da proposta; e
 - 6.8.1.2. inexistirem custos de oportunidade capazes de justificar o vulto da oferta.
- 6.9. Em contratação de serviços de engenharia, além das disposições acima, a análise de exequibilidade e sobrepreço considerará o seguinte:
- 6.9.1. Nos regimes de execução por tarefa, empreitada por preço global ou empreitada integral, semi-integrada ou integrada, a caracterização do sobrepreço se dará pela superação do valor global estimado;



Prefeitura Municipal de Campo Belo

ESTADO DE MINAS GERAIS

- 6.9.2. No regime de empreitada por preço unitário, a caracterização do sobrepreço se dará pela superação do valor global estimado e *pela superação de custo unitário tido como relevante, conforme planilha anexa ao edital;*
- 6.9.3. No caso de serviços de engenharia, serão consideradas inexequíveis as propostas cujos valores forem inferiores a 75% (setenta e cinco por cento) do valor orçado pela Administração, independentemente do regime de execução.
- 6.9.4. Será exigida garantia adicional do licitante vencedor cuja proposta for inferior a 85% (oitenta e cinco por cento) do valor orçado pela Administração, equivalente à diferença entre este último e o valor da proposta, sem prejuízo das demais garantias exigíveis de acordo com a Lei.
- 6.10. Se houver indícios de inexequibilidade da proposta de preço, ou em caso da necessidade de esclarecimentos complementares, poderão ser efetuadas diligências, para que a empresa comprove a exequibilidade da proposta.
- 6.11. Caso o custo global estimado do objeto licitado tenha sido decomposto em seus respectivos custos unitários por meio de Planilha de Custos e Formação de Preços elaborada pela Administração, o licitante classificado em primeiro lugar será convocado para apresentar Planilha por ele elaborada, com os respectivos valores adequados ao valor final da sua proposta, sob pena de não aceitação da proposta.
- 6.11.1. Em se tratando de **serviços de engenharia**, o licitante vencedor será convocado a apresentar à Administração, por meio eletrônico, as planilhas com indicação dos quantitativos e dos custos unitários, seguindo o modelo elaborado pela Administração, bem como com detalhamento das Bonificações e Despesas Indiretas (BDI) e dos Encargos Sociais (ES), com os respectivos valores adequados ao valor final da proposta vencedora, admitida a utilização dos preços unitários, no caso de empreitada por preço global, empreitada integral, contratação semi-integrada e contratação integrada, exclusivamente para eventuais adequações indispensáveis no cronograma físico-financeiro e para balizar excepcional aditamento posterior do contrato.
- 6.12. Erros no preenchimento da planilha não constituem motivo para a desclassificação da proposta. A planilha poderá ser ajustada pelo fornecedor, no prazo indicado pelo sistema, desde que não haja majoração do preço e que se comprove que este é o bastante para arcar com todos os custos da contratação;
- 6.12.1. O ajuste de que trata este dispositivo se limita a sanar erros ou falhas que não alterem a substância das propostas;
- 6.12.2. Considera-se erro no preenchimento da planilha passível de correção a indicação de recolhimento de impostos e contribuições na forma do Simples Nacional, quando não cabível esse regime.
- 6.13. Para fins de análise da proposta quanto ao cumprimento das especificações do objeto, poderá ser colhida a manifestação escrita do setor requisitante do serviço ou da área especializada no objeto.



Prefeitura Municipal de Campo Belo

ESTADO DE MINAS GERAIS

- 6.14. Caso o Projeto Básico/Termo de Referência exija a apresentação de amostra, o licitante classificado em primeiro lugar deverá apresentá-la, sob pena de não aceitação da proposta.
- 6.15. Por meio de mensagem no sistema, será divulgado o local e horário de realização do procedimento para a avaliação das amostras, cuja presença será facultada a todos os interessados, incluindo os demais licitantes.
- 6.16. Os resultados das avaliações serão divulgados por meio de mensagem no sistema.
- 6.17. No caso de não haver entrega da amostra ou ocorrer atraso na entrega, sem justificativa aceita pelo Agente de Contratação/Comissão, ou havendo entrega de amostra fora das especificações previstas neste Edital, a proposta do licitante será recusada.
- 6.18. Se a(s) amostra(s) apresentada(s) pelo primeiro classificado não for(em) aceita(s), o Agente de Contratação/Comissão analisará a aceitabilidade da proposta ou lance ofertado pelo segundo classificado. Seguir-se-á com a verificação da(s) amostra(s) e, assim, sucessivamente, até a verificação de uma que atenda às especificações constantes no Projeto Básico/Termo de Referência.

7. DA FASE DE HABILITAÇÃO

- 7.1. Os documentos previstos no Projeto Básico/Termo de Referência, necessários e suficientes para demonstrar a capacidade do licitante de realizar o objeto da licitação, serão exigidos para fins de habilitação, nos termos dos [arts. 62 a 70 da Lei nº 14.133, de 2021](#).
 - 7.1.1. A documentação exigida para fins de habilitação jurídica, fiscal, social e trabalhista e econômico-financeira, poderá ser substituída pelo registro cadastral no SICAF.
- 7.2. Quando permitida a participação de empresas estrangeiras que não funcionem no País, as exigências de habilitação serão atendidas mediante documentos equivalentes, inicialmente apresentados em tradução livre.
 - 7.2.1. Na hipótese de o licitante vencedor ser empresa estrangeira que não funcione no País, para fins de assinatura do contrato ou da ata de registro de preços, os documentos exigidos para a habilitação serão traduzidos por tradutor juramentado no País e apostilados nos termos do disposto no [Decreto nº 8.660, de 29 de janeiro de 2016](#), ou de outro que venha a substituí-lo, ou consularizados pelos respectivos consulados ou embaixadas.
- 7.3. Quando permitida a participação de consórcio de empresas, a habilitação técnica, quando exigida, será feita por meio do somatório dos quantitativos de cada consorciado e, para efeito de habilitação econômico-financeira, quando exigida, será observado o somatório dos valores de cada consorciado.
 - 7.3.1. Se o consórcio não for formado integralmente por microempresas ou empresas de pequeno porte e o projeto básico/termo de referência exigir requisitos de habilitação econômico-financeira, haverá um acréscimo de 30 % para o consórcio em relação ao valor exigido para os licitantes individuais.



Prefeitura Municipal de Campo Belo

ESTADO DE MINAS GERAIS

- 7.4. Os documentos exigidos para fins de habilitação poderão ser apresentados em original, por cópia, desde que seja possível a consulta de sua veracidade eletronicamente.
- 7.5. Os documentos exigidos para fins de habilitação poderão ser substituídos por registro cadastral emitido por órgão ou entidade pública, desde que o registro tenha sido feito em obediência ao disposto na Lei nº 14.133/2021.
- 7.6. Será verificado se o licitante apresentou declaração de que atende aos requisitos de habilitação, e o declarante responderá pela veracidade das informações prestadas, na forma da lei ([art. 63, I, da Lei nº 14.133/2021](#)).
- 7.7. Será verificado se o licitante apresentou no sistema, sob pena de inabilitação, a declaração de que cumpre as exigências de reserva de cargos para pessoa com deficiência e para reabilitado da Previdência Social, previstas em lei e em outras normas específicas.
- 7.8. O licitante deverá apresentar, sob pena de desclassificação, declaração de que suas propostas econômicas compreendem a integralidade dos custos para atendimento dos direitos trabalhistas assegurados na Constituição Federal, nas leis trabalhistas, nas normas infralegais, nas convenções coletivas de trabalho e nos termos de ajustamento de conduta vigentes na data de entrega das propostas.
- 7.9. Considerando que na presente contratação a avaliação prévia do local de execução é imprescindível para o conhecimento pleno das condições e peculiaridades do objeto a ser contratado, o licitante deve atestar, sob pena de inabilitação, que conhece o local e as condições de realização do serviço, assegurado a ele o direito de realização de vistoria prévia.
- 7.9.1. O licitante que optar por realizar vistoria prévia terá disponibilizado pela Administração data e horário exclusivos, a ser agendado pelo número de telefone: (35) 3831-8150, de modo que seu agendamento não coincida com o agendamento de outros licitantes.
- 7.9.2. Caso o licitante opte por não realizar vistoria, poderá substituir a declaração exigida no presente item por declaração formal assinada pelo seu responsável técnico acerca do conhecimento pleno das condições e peculiaridades da contratação.
- 7.10. A habilitação será verificada por meio do Sicaf, nos documentos por ele abrangidos.
- 7.10.1. Somente haverá a necessidade de comprovação do preenchimento de requisitos mediante apresentação dos documentos originais não-digitais quando houver dúvida em relação à integridade do documento digital ou quando a lei expressamente o exigir. ([IN nº 3/2018, art. 4º, §1º, e art. 6º, §4º](#)).
- 7.11. É de responsabilidade do licitante conferir a exatidão dos seus dados cadastrais no Sicaf e mantê-los atualizados junto aos órgãos responsáveis pela informação, devendo proceder, imediatamente, à correção ou à alteração dos registros tão logo identifique incorreção ou aqueles se tornem desatualizados. ([IN nº 3/2018, art. 7º, caput](#)).



Prefeitura Municipal de Campo Belo

ESTADO DE MINAS GERAIS

- 7.11.1. A não observância do disposto no item anterior poderá ensejar desclassificação no momento da habilitação. ([IN nº 3/2018, art. 7º, parágrafo único](#)).
- 7.12.** A verificação pelo Agente de Contratação/Comissão, em sítios eletrônicos oficiais de órgãos e entidades emissores de certidões constitui meio legal de prova, para fins de habilitação.
- 7.12.1. Os documentos exigidos para habilitação que não estejam contemplados no Sicaf serão enviados por meio do sistema, em formato digital, no prazo de 02 (duas) horas, prorrogável por igual período, contado da solicitação do Agente de Contratação/Comissão.
- 7.12.2. Na hipótese de a fase de habilitação anteceder a fase de apresentação de propostas e lances, os licitantes encaminharão, por meio do sistema, simultaneamente os documentos de habilitação e a proposta com o preço ou o percentual de desconto, observado o disposto no [§ 1º do art. 36 e no § 1º do art. 39 da Instrução Normativa SEGES nº 73, de 30 de setembro de 2022](#).
- 7.13.** A verificação no Sicaf ou a exigência dos documentos nele não contidos somente será feita em relação ao licitante vencedor.
- 7.13.1. Os documentos relativos à regularidade fiscal que constem do Projeto Básico/Termo de Referência somente serão exigidos, em qualquer caso, em momento posterior ao julgamento das propostas, e apenas do licitante mais bem classificado.
- 7.13.2. Respeitada a exceção do subitem anterior, relativa à regularidade fiscal, quando a fase de habilitação anteceder as fases de apresentação de propostas e lances e de julgamento, a verificação ou exigência do presente subitem ocorrerá em relação a todos os licitantes.
- 7.14.** Após a entrega dos documentos para habilitação, não será permitida a substituição ou a apresentação de novos documentos, salvo em sede de diligência, para ([Lei 14.133/21, art. 64](#), e [IN 73/2022, art. 39, §4º](#)):
- 7.14.1. complementação de informações acerca dos documentos já apresentados pelos licitantes e desde que necessária para apurar fatos existentes à época da abertura do certame; e
- 7.14.2. atualização de documentos cuja validade tenha expirado após a data de recebimento das propostas;
- 7.15.** Na análise dos documentos de habilitação, a comissão de contratação poderá sanar erros ou falhas, que não alterem a substância dos documentos e sua validade jurídica, mediante decisão fundamentada, registrada em ata e acessível a todos, atribuindo-lhes eficácia para fins de habilitação e classificação.
- 7.16.** Na hipótese de o licitante não atender às exigências para habilitação, o Agente de Contratação/Comissão examinará a proposta subsequente e assim sucessivamente, na



Prefeitura Municipal de Campo Belo

ESTADO DE MINAS GERAIS

ordem de classificação, até a apuração de uma proposta que atenda ao presente edital, observado o prazo disposto no subitem 8.12.1.

7.17. Somente serão disponibilizados para acesso público os documentos de habilitação do licitante cuja proposta atenda ao edital de licitação, após concluídos os procedimentos de que trata o subitem anterior.

7.18. A comprovação de regularidade fiscal e trabalhista das microempresas e das empresas de pequeno porte somente será exigida para efeito de contratação, e não como condição para participação na licitação ([art. 4º do Decreto nº 8.538/2015](#)).

7.19. Quando a fase de habilitação anteceder a de julgamento e já tiver sido encerrada, não caberá exclusão de licitante por motivo relacionado à habilitação, salvo em razão de fatos supervenientes ou só conhecidos após o julgamento.

8. DOS RECURSOS

8.1. A interposição de recurso referente ao julgamento das propostas, à habilitação ou inabilitação de licitantes, à anulação ou revogação da licitação, observará o disposto no [art. 165 da Lei nº 14.133, de 2021](#).

8.2. O prazo recursal é de 3 (três) dias úteis, contados da data de intimação ou de lavratura da ata.

8.3. Quando o recurso apresentado impugnar o julgamento das propostas ou o ato de habilitação ou inabilitação do licitante:

8.3.1.a intenção de recorrer deverá ser manifestada imediatamente, sob pena de preclusão;

8.3.2.o prazo para a manifestação da intenção de recorrer não será inferior a 10 (dez) minutos.

8.3.3.o prazo para apresentação das razões recursais será iniciado na data de intimação ou de lavratura da ata de habilitação ou inabilitação;

8.3.4.na hipótese de adoção da inversão de fases prevista no [§ 1º do art. 17 da Lei nº 14.133, de 2021](#), o prazo para apresentação das razões recursais será iniciado na data de intimação da ata de julgamento.

8.4. Os recursos deverão ser encaminhados em campo próprio do sistema.

8.5. O recurso será dirigido à autoridade que tiver editado o ato ou proferido a decisão recorrida, a qual poderá reconsiderar sua decisão no prazo de 3 (três) dias úteis, ou, nesse mesmo prazo, encaminhar recurso para a autoridade superior, a qual deverá proferir sua decisão no prazo de 10 (dez) dias úteis, contado do recebimento dos autos.

8.6. Os recursos interpostos fora do prazo não serão conhecidos.

8.7. O prazo para apresentação de contrarrazões ao recurso pelos demais licitantes será de 3 (três) dias úteis, contados da data da intimação pessoal ou da divulgação da interposição do recurso, assegurada a vista imediata dos elementos indispensáveis à defesa de seus interesses.



Prefeitura Municipal de Campo Belo

ESTADO DE MINAS GERAIS

- 8.8. O recurso e o pedido de reconsideração terão efeito suspensivo do ato ou da decisão recorrida até que sobrevenha decisão final da autoridade competente.
- 8.9. O acolhimento do recurso invalida tão somente os atos insuscetíveis de aproveitamento.
- 8.10. Os autos do processo permanecerão com vista franqueada aos interessados no sítio eletrônico <https://www.gov.br/pncp/pt-br>

9. DAS INFRAÇÕES ADMINISTRATIVAS E SANÇÕES

9.1. Comete infração administrativa, nos termos da lei, o licitante que, com dolo ou culpa:

9.1.1. deixar de entregar a documentação exigida para o certame ou não entregar qualquer documento que tenha sido solicitado pelo Agente de Contratação/Comissão durante o certame;

9.1.2. Salvo em decorrência de fato superveniente devidamente justificado, não mantiver a proposta em especial quando:

9.1.2.1. não enviar a proposta adequada ao último lance ofertado ou após a negociação;

9.1.2.2. recusar-se a enviar o detalhamento da proposta quando exigível;

9.1.2.3. pedir para ser desclassificado quando encerrada a etapa competitiva;

9.1.2.4. deixar de apresentar amostra; ou

9.1.2.5. apresentar proposta ou amostra em desacordo com as especificações do edital;

9.1.3. não celebrar o contrato ou não entregar a documentação exigida para a contratação, quando convocado dentro do prazo de validade de sua proposta;

9.1.3.1. recusar-se, sem justificativa, a assinar o contrato ou a ata de registro de preço, ou a aceitar ou retirar o instrumento equivalente no prazo estabelecido pela Administração;

9.1.4. apresentar declaração ou documentação falsa exigida para o certame ou prestar declaração falsa durante a licitação

9.1.5. fraudar a licitação

9.1.6. comportar-se de modo inidôneo ou cometer fraude de qualquer natureza, em especial quando:

9.1.6.1. induzir deliberadamente a erro no julgamento;



Prefeitura Municipal de Campo Belo

ESTADO DE MINAS GERAIS

- 9.1.6.2. apresentar amostra falsificada ou deteriorada;
- 9.1.7. praticar atos ilícitos com vistas a frustrar os objetivos da licitação
- 9.1.8. praticar ato lesivo previsto no [art. 5º da Lei n.º 12.846, de 2013](#).
- 9.2. Com fulcro na [Lei nº 14.133, de 2021](#), a Administração poderá, garantida a prévia defesa, aplicar aos licitantes e/ou adjudicatários as seguintes sanções, sem prejuízo das responsabilidades civil e criminal:
- 9.2.1. advertência;
- 9.2.2. multa;
- 9.2.3. impedimento de licitar e contratar; e
- 9.2.4. declaração de inidoneidade para licitar ou contratar, enquanto perdurarem os motivos determinantes da punição ou até que seja promovida sua reabilitação perante a própria autoridade que aplicou a penalidade.
- 9.3. Na aplicação das sanções serão considerados:
- 9.3.1. a natureza e a gravidade da infração cometida.
- 9.3.2. as peculiaridades do caso concreto;
- 9.3.3. as circunstâncias agravantes ou atenuantes;
- 9.3.4. os danos que dela provierem para a Administração Pública;
- 9.3.5. a implantação ou o aperfeiçoamento de programa de integridade, conforme normas e orientações dos órgãos de controle.
- 9.4. A multa será recolhida em percentual de 0,5% a 30% incidente sobre o valor do contrato licitado, recolhida no prazo máximo de **10 (dez) dias** úteis, a contar da comunicação oficial.
- 9.4.1. Para as infrações previstas nos itens 9.1.1, 9.1.2 e 9.1.3, a multa será de 0,5% a 15% do valor do contrato licitado.
- 9.4.2. Para as infrações previstas nos itens 9.1.4, 9.1.5, 9.1.6, 9.1.7 e 9.1.8, a multa será de 15% a 30% do valor do contrato licitado.
- 9.5. As sanções de advertência, impedimento de licitar e contratar e declaração de inidoneidade para licitar ou contratar poderão ser aplicadas, cumulativamente ou não, à penalidade de multa.
- 9.6. Na aplicação da sanção de multa será facultada a defesa do interessado no prazo de 15 (quinze) dias úteis, contado da data de sua intimação.



Prefeitura Municipal de Campo Belo

ESTADO DE MINAS GERAIS

- 9.7.** A sanção de impedimento de licitar e contratar será aplicada ao responsável em decorrência das infrações administrativas relacionadas nos itens 9.1.1, 9.1.2 e 9.1.3, quando não se justificar a imposição de penalidade mais grave, e impedirá o responsável de licitar e contratar no âmbito da Administração Pública direta e indireta do ente federativo a qual pertencer o órgão ou entidade, pelo prazo máximo de 3 (três) anos.
- 9.8.** Poderá ser aplicada ao responsável a sanção de declaração de inidoneidade para licitar ou contratar, em decorrência da prática das infrações dispostas nos itens 9.1.4, 9.1.5, 9.1.6, 9.1.7 e 9.1.8, bem como pelas infrações administrativas previstas nos itens 9.1.1, 9.1.2 e 9.1.3 que justifiquem a imposição de penalidade mais grave que a sanção de impedimento de licitar e contratar, cuja duração observará o prazo previsto no [art. 156, §5º, da Lei n.º 14.133/2021](#).
- 9.9.** A recusa injustificada do adjudicatário em assinar o contrato ou a ata de registro de preço, ou em aceitar ou retirar o instrumento equivalente no prazo estabelecido pela Administração, descrita no item 9.1.3, caracterizará o descumprimento total da obrigação assumida e o sujeitará às penalidades e à imediata perda da garantia de proposta em favor do órgão ou entidade promotora da licitação, nos termos do [art. 45, §4º da IN SEGES/ME n.º 73, de 2022](#).
- 9.10.** A apuração de responsabilidade relacionadas às sanções de impedimento de licitar e contratar e de declaração de inidoneidade para licitar ou contratar demandará a instauração de processo de responsabilização a ser conduzido por comissão composta por 2 (dois) ou mais servidores estáveis, que avaliará fatos e circunstâncias conhecidos e intimará o licitante ou o adjudicatário para, no prazo de 15 (quinze) dias úteis, contado da data de sua intimação, apresentar defesa escrita e especificar as provas que pretenda produzir.
- 9.11.** Caberá recurso no prazo de 15 (quinze) dias úteis da aplicação das sanções de advertência, multa e impedimento de licitar e contratar, contado da data da intimação, o qual será dirigido à autoridade que tiver proferido a decisão recorrida, que, se não a reconsiderar no prazo de 5 (cinco) dias úteis, encaminhará o recurso com sua motivação à autoridade superior, que deverá proferir sua decisão no prazo máximo de 20 (vinte) dias úteis, contado do recebimento dos autos.
- 9.12.** Caberá a apresentação de pedido de reconsideração da aplicação da sanção de declaração de inidoneidade para licitar ou contratar no prazo de 15 (quinze) dias úteis, contado da data da intimação, e decidido no prazo máximo de 20 (vinte) dias úteis, contado do seu recebimento.
- 9.13.** O recurso e o pedido de reconsideração terão efeito suspensivo do ato ou da decisão recorrida até que sobrevenha decisão final da autoridade competente.
- 9.14.** A aplicação das sanções previstas neste edital não exclui, em hipótese alguma, a obrigação de reparação integral dos danos causados.



Prefeitura Municipal de Campo Belo

ESTADO DE MINAS GERAIS

10. DA IMPUGNAÇÃO AO EDITAL E DO PEDIDO DE ESCLARECIMENTO

- 10.1. Qualquer pessoa é parte legítima para impugnar este Edital por irregularidade na aplicação da [Lei nº 14.133, de 2021](#), devendo protocolar o pedido até 3 (três) dias úteis antes da data da abertura do certame.
- 10.2. A resposta à impugnação ou ao pedido de esclarecimento será divulgado em sítio eletrônico oficial no prazo de até 3 (três) dias úteis, limitado ao último dia útil anterior à data da abertura do certame.
- 10.3. A impugnação e o pedido de esclarecimento poderão ser realizados por forma eletrônica, pelo seguinte meio: licitacao@campobelo.mg.gov.br
- 10.4. As impugnações e pedidos de esclarecimentos não suspendem os prazos previstos no certame.
- 10.5. A concessão de efeito suspensivo à impugnação é medida excepcional e deverá ser motivada pelo agente de contratação, nos autos do processo de licitação.
- 10.6. Acolhida a impugnação, será definida e publicada nova data para a realização do certame.

11. DAS DISPOSIÇÕES GERAIS

- 11.1. Será divulgada ata da sessão pública no sistema eletrônico.
- 11.2. Não havendo expediente ou ocorrendo qualquer fato superveniente que impeça a realização do certame na data marcada, a sessão será automaticamente transferida para o primeiro dia útil subsequente, no mesmo horário anteriormente estabelecido, desde que não haja comunicação em contrário, pelo Agente de Contratação/ Comissão.
- 11.3. Todas as referências de tempo no Edital, no aviso e durante a sessão pública observarão o horário de Brasília - DF.
- 11.4. A homologação do resultado desta licitação não implicará direito à contratação.
- 11.5. As normas disciplinadoras da licitação serão sempre interpretadas em favor da ampliação da disputa entre os interessados, desde que não comprometam o interesse da Administração, o princípio da isonomia, a finalidade e a segurança da contratação.
- 11.6. Os licitantes assumem todos os custos de preparação e apresentação de suas propostas e a Administração não será, em nenhum caso, responsável por esses custos, independentemente da condução ou do resultado do processo licitatório.
- 11.7. Na contagem dos prazos estabelecidos neste Edital e seus Anexos, excluir-se-á o dia do início e incluir-se-á o do vencimento. Só se iniciam e vencem os prazos em dias de expediente na Administração.
- 11.8. O desatendimento de exigências formais não essenciais não importará o afastamento do licitante, desde que seja possível o aproveitamento do ato, observados os princípios da isonomia e do interesse público.



Prefeitura Municipal de Campo Belo

ESTADO DE MINAS GERAIS

11.9. Em caso de divergência entre disposições deste Edital e de seus anexos ou demais peças que compõem o processo, prevalecerá as deste Edital.

11.10. O Edital e seus anexos (Planilha Orçamentária em Excel Travada) estão disponíveis, na íntegra, no Portal Nacional de Contratações Públicas (PNCP), endereço eletrônico http://comprasnet.gov.br/ConsultaLicitacoes/ConsLicitacao_Filtro.asp e campobelo.atende.net

11.11. Integram este Edital, para todos os fins e efeitos, os seguintes anexos:

11.11.1. ANEXO I – Projeto Básico/Memorial Descritivo

11.11.1.1. Apêndice do Anexo I – Estudo Técnico Preliminar

11.11.2. ANEXO II – Minuta de Termo de Contrato

11.11.3. ANEXO III - Modelo de Declaração

11.11.4. ANEXO IV - Planilha Orçamentária

11.11.5. ANEXO V - Cronograma Físico-Financeiro

11.11.6. ANEXO VI – Documentação necessária para participação do certame

11.11.7. ANEXO VII - Projetos e composições anexas ao edital

Campo Belo/MG, 22 de Maio de 2024.

Saulo Lasmar
Secretário Municipal de Infraestrutura



ANEXO I – TERMO DE REFERÊNCIA/MEMORIAL DESCRITIVO

MEMORIAL DESCRITIVO

OBRA: PAVIMENTAÇÃO EM C.B.U.Q, NO POVOADO BOM JARDIM NO MUNICÍPIO DE CAMPO BELO

LOCAL: ESTRADAS VICINAIS– CAMPO BELO MG

1.0 - SERVIÇOS PRELIMINARES

A placa de obra será em chapa de aço galvanizada fixada em estrutura de madeira e deverá ter largura de 1,5m por 3,00m de comprimento. Layout e cores serão definidos conforme padronização do órgão financiador e do agente financeiro.

2.0 - PAVIMENTAÇÃO DE VIAS PÚBLICAS EM C.B.U.Q

2.1 – REGULARIZAÇÃO DO SUBLEITO

Antes da execução da base o subleito deverá ser regularizado e compactado a 100% do proctor normal. A regularização será feita no sentido longitudinal e transversal compreendendo os cortes e aterros até 20cm de profundidade, para a adequada conformação da plataforma. A regularização deverá compreender toda a faixa de domínio da via, ou seja, a largura total contendo a pista e as calçadas. A declividade transversal deverá ser dupla no sentido das sarjetas com inclinação de 3%, ou conforme indicado em projeto. Os materiais a serem aplicados na regularização serão os do próprio subleito. Os equipamentos de compactação e mistura serão escolhidos em conformidade com o tipo de material e especificação do serviço. A execução do serviço deverá seguir as especificações descritas no caderno de Encargos do Departamento de Obras Públicas do Estado de Minas Gerais – DEOP, grupo 19, item 19.1 – Regularização do Subleito.

2.2 - EXECUÇÃO DA BASE

A base para pavimentação em C.B.U.Q será executada com material predominantemente arenoso, de preferência cascalho. O material para base será fornecido pela Prefeitura Municipal de Campo Belo e será retirado de jazida de cascalho a uma distância aproximada de 25,90 km da obra, cabendo à empresa executora o transporte. A espessura compactada da base será de 20 cm e a largura é composta pela largura da pista mais a largura da sarjeta. A execução compreende as operações de espalhamento, pulverização, umedecimento ou secagem, compactação e acabamento dos materiais importados,



realizadas na pista devidamente preparada na largura projetada, nas quantidades que permitam, após a compactação, atingir a espessura de 20 cm. A execução deverá seguir as especificações contidas no caderno de encargos DEOP, grupo 19, item 19.5.3.2. e Espec. de Terraplenagem de acordo com a (NORMA DNIT 108/2009-ES), apresentação dos ensaios para melhor controle tecnológico do pavimento. (Os ensaios são inerentes aos serviços e deveram ser apresentados a fiscalização para verificação e liberalização dos serviços).

2.3 – IMPRIMAÇÃO

Após conclusão da execução da base, será executada a imprimação com espalhamento sobre a área da base a ser pavimentada, ou seja, somente a largura da pista exclusive sarjeta. Deverá ser utilizado asfalto diluído tipo CM-30. A taxa de aplicação é aquela que pode ser absorvida pela base em 48 horas, devendo ser determinadas experimentalmente, no canteiro da obra. A taxa de aplicação varia de 0,8 a 1,6 l/m², conforme o tipo e textura da base e do material betuminoso escolhido. A execução deverá seguir as especificações contidas no caderno de encargos DEOP, grupo 19, item 19.9.

2.4– PINTURA DE LIGAÇÃO

É de competência da FISCALIZAÇÃO, autorizar ou não a execução da pintura de ligação nos casos onde tenha havido trânsito sobre a superfície imprimada, ou, ainda, tenha sido a imprimação recoberta com areia, pó de pedra, etc., autorização esta por escrito, e sujeita, pois, a indenização. A pintura de ligação consiste na aplicação de uma camada de material betuminoso sobre a superfície de uma base ou de um pavimento betuminoso (betuminoso ou não), antes da execução de um revestimento betuminoso qualquer, objetivando promover a aderência entre este revestimento e a camada subjacente.

Podem ser empregados os materiais betuminosos seguintes:

- Emulsões asfálticas, tipo RR-1C, RR-2C; RM-1C, RM-2C e RL-1C;
- Asfalto diluído CR-70, exceto para revestimentos betuminosos.

A taxa de aplicação será função do tipo de material betuminoso empregado, devendo situar-se em torno de 0,5 l / m². As emulsões asfálticas devem ser diluídas com água na razão de 1:1.

A execução deverá seguir as especificações contidas no caderno de encargos DEOP, grupo 19, item 19.10.



2.5 – CONCRETO BETUMINOSO USINADO A QUENTE

Após imprimação será executado pavimento com C.B.U.Q para pavimentação padrão DNIT, faixa C, CAP 50/70, espessura compactada 3cm. A execução deverá seguir as especificações contidas no caderno de encargos DEOP, grupo 19, item 19.11 e Espec. de pavimentos flexíveis de acordo com a (NORMA DNIT 031/2004-ES), apresentação de traço, ensaios da mistura asfáltica na obra e na usina para melhor controle tecnológico do pavimento. (Os ensaios são inerentes aos serviços e deveram ser apresentados a fiscalização para verificação e liberalização dos serviços) .

2.6 – DISPOSITIVOS DE DRENAGEM

SARJETAS

Serão executadas sarjetas de concreto urbano (SCU), TIPO 1, com FCK 15 MPA, largura de 50cm com inclinação de 3%, esp. 7cm, padrão DEER-MG. O concreto deve ser aplicado após o preparo adequado que segue os serviços de escavação, apiloamento da área escavada, posicionamento da guia de madeira e forma. Para garantia de alinhamento e largura da sarjeta, o bordo do pavimento executado deverá ser cortado a disco de corte a fim de eliminar as bordas irregulares. As sarjetas deverão ter juntas de dilatação riscadas a colher ou de preferência cortadas a disco de cortadeira manual a cada 2,0m. Verificar detalhe em projeto.

2.7 – SINALIZAÇÃO

PLACAS DE REGULAMENTAÇÃO

Ao longo do trecho serão instaladas 2 placas indicativas de velocidade máxima permitida na via. As placas terão diâmetro de 60cm, deverão ser confeccionadas de acordo com o MANUAL DE SINALIZAÇÃO VERTICAL DE REGULAMENTAÇÃO – CONTRAN (2007) e posicionadas conforme Projeto Básico de Sinalização.

PLACAS DE ADVERTÊNCIA

A pista de rolamento contará com total de 4 placas de advertência de curvas horizontais. As placas terão lado de 60cm, deverão ser confeccionadas de acordo com o MANUAL DE SINALIZAÇÃO VERTICAL DE ADVERTÊNCIA – CONTRAN (2007) e posicionadas conforme Projeto Básico de Sinalização.



Prefeitura Municipal de Campo Belo

ESTADO DE MINAS GERAIS

LINHA SIMPLES CONTÍNUA (LFO-1)

No eixo da pista de rolamento será executada uma linha contínua na cor amarela, com espessura de 10 cm (definida em função da velocidade regulamentada na via, conforme MANUAL DE SINALIZAÇÃO HORIZONTRAL – CONTRAN, 2007), para dividir os fluxos opostos de circulação, delimitando o espaço disponível para cada sentido. Verificar detalhe em projeto.

LINHA DE BORDO (LBO)

Nos limites laterais da pista de rolamento serão executadas linhas contínuas na cor branca, com espessura de 10cm (definida em função da velocidade regulamentada na via, conforme MANUAL DE SINALIZAÇÃO HORIZONTRAL – CONTRAN, 2007) e distantes 10 cm dos limites laterais, a fim de alertar o condutor sobre o término da pista. Verificar detalhe em projeto.

KESLLEY ANTONIO DE ALMEIDA DORNELAS

Engenheiro Civil – CREA 321241/D-MG



Prefeitura Municipal de Campo Belo

ESTADO DE MINAS GERAIS

ESTUDO TÉCNICO PRELIMINAR

1.0 - INTRODUÇÃO

O presente documento caracteriza a fase de planejamento e apresenta os devidos estudos para a contratação de solução que atenderá à necessidade do Município. O objetivo principal é especificar a necessidade e identificar no mercado a melhor solução para supri-la, em observância às normas vigentes e aos princípios que regem a Administração Pública.

2.0 – OBJETO

Contratação de empresa de engenharia para prestação de serviços de mão de obra, com fornecimento de materiais para execução da pavimentação em C.B.U.Q no povoado Bom Jardim no Município de Campo Belo – MG.

3.0 – LOCALIZAÇÃO DAS VIAS DO OBJETO

Estrada Vicinal Povoado Bom Jardim – Area Rural de Campo Belo, MG. Localização Geográfica -21.001944S -45.222222W.

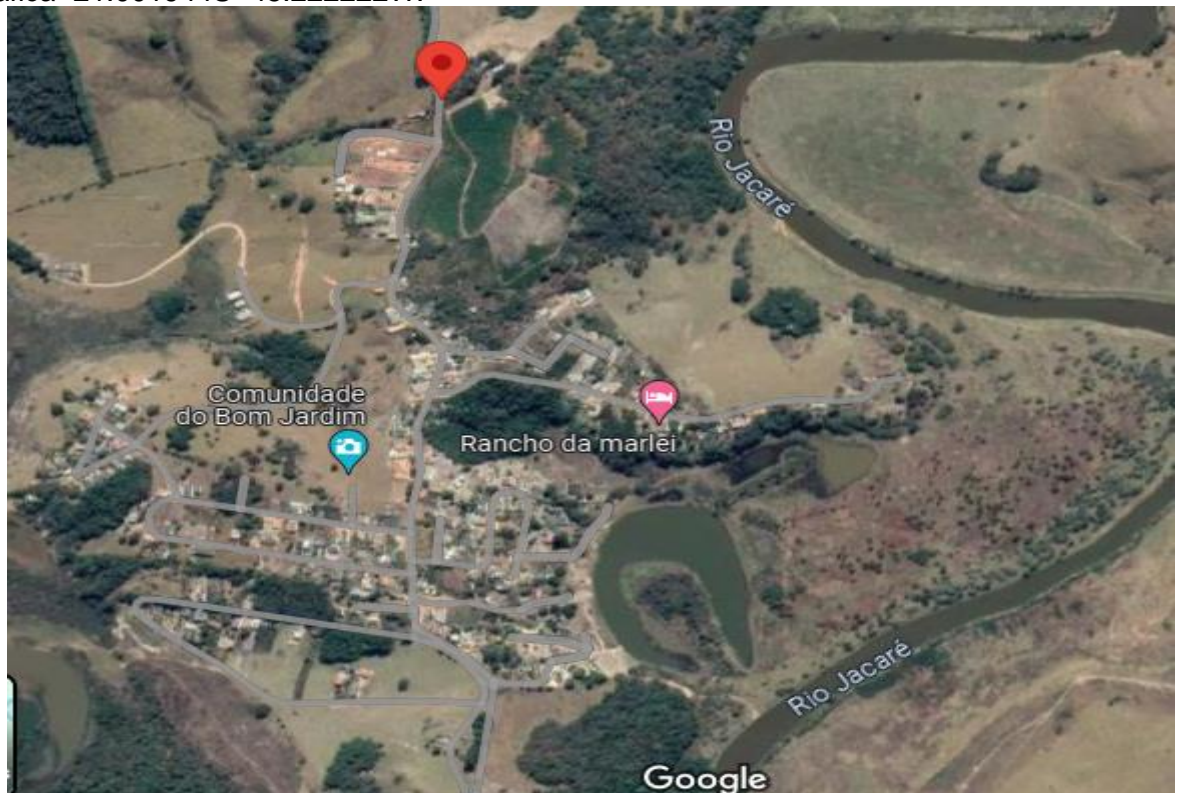

*Imagem da cidade de Campo Belo - MG_ Estrada Vicinal Comunidade Bom Jardim.
Fonte: google earth – 03/05/2024*



Prefeitura Municipal de Campo Belo

ESTADO DE MINAS GERAIS

4.0 – NATUREZA E FINALIDADE DO PROJETO

Este é um serviço de engenharia que envolve a contratação de uma empresa para fornecer mão de obra e materiais para a execução da Pavimentação em CBUQ. Essas atividades são exclusivas das empresas de engenharia e visam obter os serviços de pavimentação em CBUQ para a estrada vicinal que conecta a área urbana ao Povoado do Bom Jardim a BR354 Campo Belo - MG.

5.0 - DESCRIÇÃO DA NECESSIDADE

Fundamentação: Descrição da necessidade da contratação, considerado o problema a ser resolvido sob a perspectiva do interesse público. (Inciso I do § 1º do art. 18 da Lei 14.133/2021 e art. 7º, inciso I da IN 40/2020, assim como inciso I do art. 35 do Decreto Estadual nº 1.525 de 23/11/2022).

A obra em questão trata da Pavimentação em CBUQ, na Estrada Vicinal do Povoado Bom Jardim no Município de Campo Belo-MG. Foi identificada pela Administração Municipal a necessidade de execução da obra de pavimentação dentro do citado povoado. A estrada dá acesso a munícipes moradores do local, pousadas e fazendas. Esta pavimentação visa o desenvolvimento do traslado por meio de adequação da infraestrutura, permitindo a expansão das atividades turísticas e a melhoria da qualidade de vida, permitindo o acesso de turistas e, moradores, através da locomoção rápida, estratégica e segura. Além disto, permitirá o escoamento da produção agrícola, movimentando a economia da cidade.

Trata-se de uma obra estratégica e fundamental para o fomento ao turismo e para a garantia ao acesso ao povoado e às fazendas e desde então, a Administração Municipal se empenhou em viabilizar recursos financeiros para implantação da obra.

6.0 – ALINHAMENTO AO PLANO DE CONTRATAÇÃO ANUAL (PCA)

A demanda está contemplada no Plano de Contratação Anual 2024.

7.0 - DESCRIÇÃO DOS REQUISITOS DA CONTRATAÇÃO



Prefeitura Municipal de Campo Belo

ESTADO DE MINAS GERAIS

Fundamentação: Descrição dos requisitos necessários e suficientes à escolha da solução. (Inciso III do § 1º do art. 18 da Lei 14.133/2021 e Art. 7º, inciso II da IN 40/2020, assim como inciso III do art. 35 do Decreto Estadual nº 1.525 de 23/11/2022).

A execução da pavimentação será executada por empresa especializada no ramo, devidamente regulamentada e autorizada pelos órgãos competentes, em conformidade com a legislação vigente e padrões de sustentabilidade exigidos nesse instrumento e Termo de Referência. A Concorrência terá por fundamento legal o regramento disposto no art.2º, inciso VI da Lei n. 14.133/2021.

Para a presente contratação será elaborado Projeto Básico com os elementos necessários e suficientes, com nível de precisão adequado para definir e dimensionar a pavimentação, que assegure a viabilidade técnica e o adequado tratamento do impacto ambiental do empreendimento, de modo a possibilitar a avaliação do custo e a definição dos métodos e do prazo de execução.

Inicialmente, destaca-se que toda e qualquer contratação a ser procedida pela Administração Pública, em regra, necessita de um procedimento formalizado prévio, através do qual sejam demonstrados os requisitos ensejadores, dependendo de cada caso.

7.1 - REQUISITOS TÉCNICOS DA CONTRATAÇÃO

- a) Definido em projeto o local de execução dos serviços e suas devidas etapas de execução;
- b) Definição por parte do Município das atividades e serviços a serem executados de acordo com a necessidade e as especificações do Contrato, a serem atendidas pela Contratada em conformidade com o Termo de Referência;
- c) Definição por parte do Município do orçamento e do prazo de execução do serviço para execução das etapas definidas no cronograma físico-financeiro do serviço;
- d) Realização de processo licitatório e contratação de empresa de engenharia para execução da pavimentação em CBUQ, conforme planilha orçamentária de acordo com os quantitativos de serviços previstos;
- f) Certidão de registro/quitação da contratada junto ao CREA / CAU, da qual deverá constar os nomes dos profissionais que poderão atuar como responsáveis técnicos pelos serviços a serem executados, conforme disciplina a Resolução 425/98 do CONFEA, artigo 4º, parágrafo único;



Prefeitura Municipal de Campo Belo

ESTADO DE MINAS GERAIS

g) Comprovação de aptidão técnica, consistente na apresentação de uma ou mais certidões de acervo técnico expedidas pelo CREA / CAU, em nome dos profissionais que exercerão a função de responsáveis técnicos, comprovando a execução de obra ou serviço com características similares ao objeto a ser contratado, mediante apresentação de Atestado de Capacidade Técnico-profissional, que contemple no mínimo os seguintes serviços:

- Execução de pavimentação em C.B.U.Q;

h) Apresentação, por parte da contratada, de Atestado de Capacidade Técnico-operacional, comprovando a realização de obras ou serviços com características similares ao objeto a ser contratado;

i) Definição de cláusulas e condições para a execução dos serviços que possibilitem à contratada efetivar o planejamento para a execução dos serviços em conformidade com a logística e infraestrutura existentes no mercado, e, dessa forma, possibilitar a obtenção de preços mais competitivos para a contratação;

7.2 – REQUISITOS DE SUSTENTABILIDADE

Os serviços prestados pela empresa contratada deverão fundamentar-se no uso racional de recursos e equipamentos, de forma a evitar e prevenir o desperdício de insumos e material consumidos, bem como a geração de resíduos, além do desperdício de água e consumo excessivo de energia. Sempre que possível fazer uso de energia renovável.

A contratada deverá ter pleno conhecimento e se responsabilizar pelo trabalho seguro das pessoas envolvidas no manuseio de ferramentas, equipamentos e produtos inflamáveis, conforme legislação em vigor do Ministério do Trabalho.

7.3 – REQUISITOS NORMATIVOS

O objeto do contrato deverá atender também, no que couber, às seguintes diretrizes:

- Lei Federal nº 14.133 de 1º de abril de 2021, que institui normas para licitações e contratos da Administração Pública e dá outras providências;

- Lei nº 5.194, de 24 de dezembro 1966, que regula o exercício das profissões de Engenharia e dá outras providências;

- Normas Técnicas e Legislações Vigentes, inclusive Legislações Ambientais;

- Normas da Associação Brasileira de Normas Técnicas (ABNT) e Instruções Técnicas, para execução de todos os serviços aplicáveis na execução do serviço, inclusive no que tange a qualidade dos materiais e do Instituto Nacional de Metrologia, Qualidade e Tecnologia (INMETRO);



Prefeitura Municipal de Campo Belo

ESTADO DE MINAS GERAIS

- Lei Federal nº 12.378/2010 regula o exercício da Arquitetura e cria o Conselho de Arquitetura e Urbanismo do Brasil (CAU/BR) e das Unidades da Federação (CAU/UF);
- Lei Federal nº 6.496, de 07 de dezembro de 1977, que institui a “Anotação de Responsabilidade Técnica” na prestação de serviços de Engenharia, autoriza a criação, pelo Conselho Federal de Engenharia, Arquitetura e Agronomia – CONFEA, de uma mútua de assistência profissional, e dá outras providências;
- Lei Municipal Complementar Nº 112, de 11 de setembro de 2013 de Campo Belo- MG;
- Lei Municipal Complementar nº 170, de 17 de setembro de 2019 de Campo Belo- MG;
- Instruções e Resoluções do Conselho Regional de Engenharia e Agronomia e do Conselho Federal de Engenharia e Agronomia (CREA/CONFEA) e Conselho de Arquitetura e Urbanismo (CAU);
- Manuais do DNIT.

8.0 - ESTIMATIVA DE QUANTIDADES

Fundamentação: Estimativa das quantidades a serem contratadas, acompanhada das memórias de cálculo e dos documentos que lhe dão suporte, considerando a interdependência com outras contratações, de modo a possibilitar economia de escala (inciso IV do § 1º do art. 18 da Lei 14.133/21 e art. 7º, inciso V da IN 40/2020).

A demanda prevista será resultado do programa de necessidades estabelecido, vistoria prévia técnica, levantamentos topográficos, elaboração dos projetos técnicos detalhados, somados aos memoriais descritivos e/ou memorial de especificações de serviços, elaborados por equipe técnica devidamente capacitada, que possibilitem o levantamento dos serviços, suas quantidades e memórias de cálculo, que resultarão na planilhas orçamentária levantada, inclusive com o valor final de referência da contratação, para pavimentação, drenagem e sinalização de 880 metros de extensão.

9.0 - LEVANTAMENTO DE MERCADO

Fundamentação: Levantamento de mercado, que consiste na análise das alternativas possíveis, e justificativa técnica e econômica da escolha do tipo de solução a contratar. (Inciso V do § 1º do art. 18 da Lei 14.133/2021).



Prefeitura Municipal de Campo Belo

ESTADO DE MINAS GERAIS

Por definição da no art. 6º, inciso XII, Lei n.14.133/2021, obra é “toda atividade estabelecida, por força de lei, como privativa das profissões de arquiteto e engenheiro que implica intervenção no meio ambiente por meio de um conjunto harmônico de ações que, agregadas, formam um todo que inova o espaço físico da natureza ou acarreta alteração substancial das características originais de bem imóvel”. Ou seja, se há alteração do meio ambiente e do espaço físico, a ação é definida como obra. Como se verifica o caso o objeto em questão caracteriza-se como obra, pois a sua execução acarretará em alteração significativa do espaço.

O caso trata-se de uma obra comum, visto que:

- I. Os serviços a serem executados apresentam baixo grau de complexidade técnica
- II. São executados corriqueiramente pela administração;
- III. Os métodos construtivos, equipamentos e materiais utilizados para a sua feitura são frequentemente empregados;
- IV. Os padrões de desempenho e qualidade são aferidos através de especificações técnicas usuais (entre estas, destaca-se as elaboradas pelo DNIT);
- V. Existem diversas empresas aptas a se habilitarem no certame licitatório.

Levando-se em conta as características do objeto a ser contratado, entende-se que a melhor solução para a contratação é a execução indireta da seguinte forma:

9.1 – MODALIDADE DE LICITAÇÃO

O caso analisado, por ser uma obra, se enquadra na modalidade de licitação “concorrência”, uma vez que esta modalidade se caracteriza, conforme o art. 6º, inciso XXXVIII, Lei n.14.133/2021, como uma “modalidade de licitação para contratação de bens e serviços especiais e de obras e serviços comuns e especiais de engenharia”. Na concorrência a disputa de preços acontece entre quaisquer interessados, desde que comprovem preencher os requisitos de qualificação nos termos exigidos pelo edital.

9.2 – CRITÉRIO DE JULGAMENTO

“MENOR PREÇO”

Nos termos do art. 6º, inciso XXXVIII, da Lei nº 14.133/21, a concorrência enquanto modalidade de Concorrência para contratação de bens e serviços especiais e de obras e serviços comuns e especiais de engenharia, poderá ter como critério de julgamento os



Prefeitura Municipal de Campo Belo

ESTADO DE MINAS GERAIS

seguintes: a) menor preço; b) melhor técnica ou conteúdo artístico; c) técnica e preço; d) maior retorno econômico; e) maior desconto.

Diante das possibilidades apresentadas pelo regramento de licitações, considerando todo o ciclo de vida do contrato e a seleção da proposta apta a gerar o resultado de contratação mais vantajoso para a Administração Pública, o critério de julgamento a ser adotado será o de menor preço.

A escolha do tipo “Menor Preço” se justifica por ser esse o tipo mais vantajoso à Administração Pública, aumentando a competição entre as empresas participantes do certame possibilitando assim, que a proposta vencedora seja realmente aquela de menor, dentro das especificações constantes no edital, gerando com isso, economia aos cofres públicos.

9.3 – REGIME DE EXECUÇÃO

“EMPREITADA POR PREÇO UNITÁRIO”

No art. 6º, inciso XXIX, da Lei nº 14.133/21, a empreitada por preço unitário é usada quando se contrata a execução da obra ou do serviço por preço certo de unidades determinadas. É utilizada sempre que os quantitativos a serem executados não puderem ser definidos com grande precisão.

A escolha pelo regime de execução por empreitada por preço global é orientada pelo Acórdão 1.977/2013 – TCU e se justifica pela conveniência do pagamento apenas pelos serviços efetivamente executados; por apresentar menor risco para o construtor, na medida em que ele não assume risco quanto aos quantitativos de serviços (riscos geológicos do construtor são minimizados) e pelo fato de que o serviço pode ser licitado com um projeto com grau de detalhamento inferior ao exigido para uma empreitada por preço global ou integral.

O acórdão recomenda a empreitada por preço unitário em obras executadas "abaixo da terra" ou que apresentam incertezas intrínsecas nas estimativas de quantitativos, a exemplo de implantação, pavimentação, duplicação e restauração de rodovias.

Como se vê no acórdão:

Segundo a Lei de Licitações e Contratos, a empreitada por preço unitário consiste na contratação da execução da obra ou do serviço por preço certo de unidades determinadas. É utilizada sempre que os quantitativos a serem executados não puderem ser definidos com grande precisão.



Prefeitura Municipal de Campo Belo

ESTADO DE MINAS GERAIS

Portanto, em que pese não ser necessário um grau de detalhamento de projeto no mesmo nível das empreitadas por preço global, o conceito de projeto básico definido no art. 6º da Lei 8.666/1993 deve ser respeitado com rigor.

Entretanto, não se deve pressupor que a existência de maior imprecisão nos quantitativos dos serviços implique, por si só, deficiência do projeto básico.

A remuneração da CONTRATADA, nesse regime, é feita em função das unidades de serviço efetivamente executadas, com os preços previamente definidos na planilha orçamentária da obra. Assim, o acompanhamento do empreendimento torna-se mais difícil e detalhado, já que se faz necessária a fiscalização sistemática dos serviços executados. Nesse caso, o contratado se obriga a executar cada unidade de serviço previamente definido por um determinado preço acordado. O construtor contrata apenas o preço unitário de cada serviço, recebendo pelas quantidades efetivamente executadas.

O valor final do contrato sob o regime de empreitada por preço unitário pode oscilar para mais ou para menos, em relação ao originalmente contratado, em função da precisão das estimativas de quantitativos dos serviços.

Nos instrumentos que compõe esta contratação constará, a previsão de obrigação de resultado, no qual a CONTRATADA se comprometerá a entregar os projetos elaborados nos moldes estabelecidos pela CONTRATANTE, devendo elaborar os projetos que se fizerem necessários, assim como especificar as características necessárias para a sua posterior execução. Cabe ressaltar que, apesar da prestação contínua dos serviços até o adimplemento do contrato, não haverá previsão de dedicação de mão de obra exclusiva, devendo a CONTRATADA decidir e dispor do quantitativo que julgar suficiente a execução do cronograma previsto para a contratação.

9.4 – FRACIONAMENTO DO LOTE DE LICITAÇÃO



Prefeitura Municipal de Campo Belo

ESTADO DE MINAS GERAIS

Compete a administração buscar o menor dispêndio possível de recursos, assegurando a qualidade da aquisição e/ou da prestação do serviço, o que exige a escolha da solução mais adequada e eficiente dentre as diversas opções existentes já por ocasião da definição do objeto e das condições da contratação, posto que é essa descrição que impulsiona a seleção da proposta mais vantajosa, objetivo precípua da licitação.

Desta forma, a contratação para a execução do serviço deverá ser licitada como objeto não divisível, sem parcelamento do objeto, com a execução do serviço por uma única empresa considerando a completude do projeto e a sua complexidade. O não parcelamento se justifica pelo fato de que os elementos técnicos e econômicos do caso concreto condizem com o seu não-parcelamento, cuja fragmentação do objeto poderá comprometer a realização do serviço, onde a centralização da responsabilidade em uma única contratada é considerada eficiente e com resultados satisfatórios, visto o acompanhamento de problemas e soluções e a facilidade de verificação das suas causas e atribuição de responsabilidade, de modo a aumentar o controle sobre a execução do objeto licitado.

10.0 - ESTIMATIVA DO VALOR DA CONTRATAÇÃO.

A estimativa de preços da contratação será compatível com os quantitativos dos serviços levantados no projeto básico. A precificação será com base nos custos unitários previstos no banco de preços do SINAPI, SEINFRA e SICRO3, de acordo com os últimos boletins de publicação.

Na falta de composição no boletim de referência, deve-se apresentar a composição unitária do serviço, contendo as justificativas técnicas para as composições adotadas, com elementos suficientes que permitam o controle da motivação dos atos que fundamentaram os valores adotados (por exemplo, memória de cálculo dos coeficientes de utilização de insumos), bem como a identificação do responsável pela elaboração. O Tribunal de Contas da União recomenda adotar a composição de outros sistemas referenciais de preços, desde que mantidos os coeficientes de consumo para cada serviço, utilizando-se o custo dos insumos obtidos no boletim de referência. Nos casos em que este não contemple os serviços em análise, exige que se busque informações em outras fontes de preços para análise do orçamento de serviço.

Os custos de execução, apresentados em planilha orçamentária, serão elaborados por equipe técnica devidamente capacitada, que resultará no orçamento completo do serviço a ser executado, inclusive com valor final de referência da



Prefeitura Municipal de Campo Belo

ESTADO DE MINAS GERAIS

contratação, que deverá compor a documentação do Projeto Básico e Memorial Descritivo. Levando em conta a elaboração dos projetos e planilhas de serviços e quantitativos estima-se um custo total entorno de R\$ 681.680,79 (seiscentos e oitenta, e um mil, seiscentos e oitenta reais, e setenta e nove centavos). A estimativa do valor será detalhada na planilha orçamentária do serviço em questão.

11.0 - DESCRIÇÃO DA SOLUÇÃO COMO UM TODO

Fundamentação: Descrição da solução como um todo, inclusive das exigências relacionadas à manutenção e à assistência técnica, quando for o caso. (Inciso VII do § 1º do art. 18 da Lei 14.133/21 e art. 7º, inciso IV da IN 40/2020).

Devido à necessidade de pavimentar a estrada da Comunidade Bom Jardim, que permitirá acesso a pousadas, fazendas centenárias, atração de turistas e escoamento da produção agrícola, foram analisados vários tipos de pavimentos:

- O Pavimento rígido, embora exija menor manutenção, é mais recomendado para locais que recebem cargas estáticas. Apresenta uma alta resistência à ação de óleos e combustíveis para regiões com tráfego intenso. Além disto o custo de implantação é maior e, quando acontece algum problema, é necessário substituir a placa de concreto por inteiro. A estrada em questão não é um local de fluxo intenso e por ser mais onerosa, se torna inviável.
- O Pavimento flexível é uma solução mais utilizada na região, mais acessível, tanto pela questão de mão de obra e materiais disponíveis como pela parte financeira de sua execução. Além disto, esta opção apresenta manutenção mais fácil.

Desta forma, a contratação destina-se à contratação de empresa de engenharia para prestação de serviços de mão de obra, com fornecimento de materiais para Sequência da Pavimentação em CBUQ, no Povoado do Bom Jardim, no Município de Campo Belo, com elementos que serão definidos em projeto básico que deverá prever, inicialmente, os seguintes serviços:

Administração local

Serviços iniciais

Pavimentação em C.B.U.Q

Drenagem

Sinalização

A pavimentação será realizada de acordo com o projeto básico, os memoriais descritivos, as especificações técnicas, as planilhas orçamentárias e o cronograma físico-



Prefeitura Municipal de Campo Belo

ESTADO DE MINAS GERAIS

financeiro que estão incluídos nos documentos anexos. Foi demonstrado que a execução dos serviços por meio de empreitada por preço unitário é a opção mais eficaz.

12.0 - JUSTIFICATIVA PARA PARCELAMENTO

O parcelamento da solução não é recomendável, do ponto de vista da eficiência técnica, considerando que o gerenciamento do serviço permanecerá sobre a gestão de um único contratado, resultando num maior nível de controle da execução dos serviços por parte da administração, evitando sobreposição de atividades e vinculação de garantias, concentrando a responsabilidade do serviço e a garantia dos resultados numa única pessoa jurídica.

Entende-se também que não há viabilidade econômica, uma vez que a tendência é que o custo seja reduzido para obras e/ou serviços maiores em função da diluição dos custos administrativos e lucro. A divisão gera perda de escala, não amplia a competitividade e não melhora o aproveitamento do mercado, pois os serviços são executados por empresas de mesmo ramo de atividade, além de indicar o fracionamento do objeto.

13.0 - RESULTADOS PRETENDIDOS

A pavimentação devida deve atender às seguintes demandas:

- Possibilite o acesso a turistas e moradores à região, através da locomoção rápida, estratégica e segura;
- Permita o fomento ao turismo na região;
- Possibilite o escoamento de produção agrícola;

E deve garantir:

- Entrega da obra no prazo proposto no cronograma;
- Manutenção do valor da obra no patamar de referência proposto pelo Município;
- Execução da obra sem paralisações;
- A empresa contratada deverá atender todos os requisitos estabelecidos no Edital de Licitação, Memorial Descritivo e Projeto Básico;
- Obtenção de resultados positivos, com a melhor prática de execução dos serviços inerentes à pavimentação, de acordo com o Projeto Básico.

14.0 - PROVIDÊNCIAS PRÉVIAS AO CONTRATO

Fundamentação: Providências a serem adotadas pela administração previamente à celebração do contrato, inclusive



Prefeitura Municipal de Campo Belo

ESTADO DE MINAS GERAIS

quanto à capacitação de servidores ou de empregados para fiscalização e gestão contratual ou adequação do ambiente da organização; (inciso X do § 1º do art. 18 da Lei 14.133/21 e art. 7º, inciso XI da IN 40/2020).

Visando a correta execução do contrato, a administração deverá executar minimamente as seguintes ações antes de contratação:

- Definição do programa de necessidades, elencando as ações necessárias para que a empresa realize a elaboração dos projetos;
- Elaboração do Termo de Referência, contendo o conjunto de elementos necessários e suficientes, com nível de precisão adequado para definir e dimensionar o serviço, ou o complexo de serviços objeto da licitação, elaborado com base nas indicações dos estudos técnicos preliminares, que assegure a viabilidade técnica e o adequado tratamento do impacto ambiental do empreendimento e que possibilite a avaliação do custo do serviço e a definição dos métodos e do prazo de execução, devendo conter:
- Realização de planilhas orçamentárias;
- Elaboração do Edital de Licitação;
- Designação e nomeação de fiscal para acompanhamento do processo desde o projeto até a licitação e posterior fiscalização dos serviços prestados;
- Dentre outros.

No processo licitatório deverá a licitante observar as regras estabelecidas pela Lei n.14.133 de 2021 acerca da participação no procedimento, as diretrizes quanto a execução de obras e serviços de engenharia, bem como obedecer às normas correlatas relacionadas ao objeto da contratação, além de:

- a) Aquela que se consagrar vencedora deverá executar o contrato conforme as especificações contidas no Termo de Referência, assim como seguir os termos de sua proposta.
- b) Comunicar ao Fiscal do contrato qualquer ocorrência irregular que se verifique no local dos serviços.
- c) Prestar esclarecimentos ou informação quando solicitado pela CONTRATANTE.

15.0 – CONTRATAÇÕES CORRELATAS / INTERDEPENDENTES

Não existem em andamento contratações correlatas ou interdependentes que venham a interferir ou merecer maiores cuidados no planejamento da futura contratação.



16.0 – IMPACTOS AMBIENTAIS

Fundamentação: Descrição de possíveis impactos ambientais e respectivas medidas mitigadoras, incluídos requisitos de baixo consumo de energia e de outros recursos, bem como logística reversa para desfazimento e reciclagem de bens e refugos, quando aplicável. (Inciso XII do § 1º do art. 18 da Lei 14.133/21).

O procedimento para contratações públicas busca sempre o melhor para o interesse público, tal conceito vai além do mero cotejo de menores preços. Para analisar os benefícios do processo torna-se necessário avaliar os impactos positivos e negativos na aquisição quanto a:

- a) A observância de normas e critérios de sustentabilidade;
- b) O emprego apurado dos recursos públicos;
- c) Conservação e gestão responsável de recursos naturais;
- d) Uso de agregados reciclados, sempre que existir a oferta;
- e) Remoção apropriada dos resíduos conforme normas de Controle de Transporte de Resíduos. O art. 45 da Lei nº 14.133/21, determina que as licitações de obras e serviços de engenharia devem respeitar, especialmente, as normas relativas a:

I - disposição final ambientalmente adequada dos resíduos sólidos gerados pelas obras contratadas;

II - mitigação por condicionantes e compensação ambiental, que serão definidas no procedimento de licenciamento ambiental;

III - utilização de produtos, de equipamentos e de serviços que, comprovadamente, favoreçam a redução do consumo de energia e de recursos naturais;

IV - avaliação de impacto de vizinhança, na forma da legislação urbanística;

V - proteção do patrimônio histórico, cultural, arqueológico e imaterial, inclusive por meio da avaliação do impacto direto ou indireto causado pelas obras contratadas;

Neste caso, os impactos ambientais encontrados são aqueles referentes a melhor escolha dos elementos constituintes do projeto, de modo que sejam escolhidas soluções que irão gerar um menor impacto ambiental no momento de sua execução, como por exemplo através da escolha dos materiais que serão empregados, que gerem menos



Prefeitura Municipal de Campo Belo

ESTADO DE MINAS GERAIS

resíduos. Além disto, podem ser empregadas soluções que demandem um menor dispêndio de energia elétrica para sua execução e soluções e/ou medidas que, durante a execução da estrada, não permitam a degradação das áreas adjacentes, garantindo a preservação e integridade do meio ambiente, como por exemplo através da conservação da vegetação e dos cursos de água.

17.0 – MATRIZ DE RISCO

A matriz de risco, em conformidade com o art. 6º, inciso XXVII, da Lei nº 14.133/21, é uma cláusula contratual definidora de riscos e de responsabilidades entre as partes e caracterizadora do equilíbrio econômico-financeiro inicial do contrato, em termos de ônus financeiro decorrente de eventos supervenientes à contratação.

A matriz de risco do objeto em questão será detalhada no tópico abaixo, por meio do documento elaborado para a identificação dos principais riscos que permeiam o serviço em questão, contendo as ações de controle, prevenção e mitigação de impactos, materializando-se no mapa de risco da contratação.

MATRIZ DE RISCOS - OBRAS E SERVIÇOS DE ENGENHARIA		
Fundamentação: art. 6º, XXVII, Lei nº 14.133/2021 c/c art. 22, § 3º, Lei nº 14.133/2021 c/c art. 92, IX, Lei nº 14.133/2021 c/c art. 103, Lei nº 14.133/2021		
A matriz de risco é o instrumento que define os riscos e as responsabilidades entre as partes		
Objeto da contratação: PAVIMENTAÇÃO EM C.B.U.Q, NA COMUNIDADE BOM JARDIM NO MUNICÍPIO DE CAMPO BELO - MG		
RISCO 01		
FASE DO PROCESSO DE CONTRATAÇÃO	Identificação incorreta da demanda solicitada	
DESCRIÇÃO DO RISCO	Incompreensão acerca das demandas que ocasionaram a necessidade de intervenção e risco de encontrar uma solução ineficaz	
CAUSAS	Não realização do estudo de caso e de pesquisas referentes ao objeto analisado, sua situação atual e suas demandas	
CONSEQUÊNCIAS	Falta de atendimento e resolução do problema	
ALOCAÇÃO DO RISCO (Contratante/Contratada)	Contratante	
AÇÕES PREVENTIVAS/ SETOR RESPONSÁVEL	Compreender e analisar o cenário atual e estudar o caso com cautela	Secretaria Municipal de Infraestrutura (Engenharia) e Secretaria de Desenvolvimento
	Visualizar e entender as demandas que ocasionaram	Secretaria Municipal de Infraestrutura (Engenharia)/ Secretaria de Desenvolvimento



Prefeitura Municipal de Campo Belo

ESTADO DE MINAS GERAIS

	a necessidade de solução do problema	
	Envolver os setores na instrução inicial do processo, solicitando ratificação ou retificação dos objetos.	Secretaria Municipal de Infraestrutura (Engenharia)/ Secretaria de Desenvolvimento
AÇÕES DE CONTINGÊNCIA/ SETOR RESPONSÁVEL	Quando detectado o erro quanto à real necessidade da demanda, parar o processo no estágio em que se encontrar e proceder com a retificação dos artefatos técnicos	Secretaria Municipal de Infraestrutura (Engenharia) / Secretaria de Desenvolvimento / Divisão de Licitação
RISCO 02		
FASE DO PROCESSO DE CONTRATAÇÃO	Estudos preliminares incorretos	
DESCRIÇÃO DO RISCO	Análises realizadas no Estudo Técnico Preliminar de forma inconsistentes ou incompletas	
CAUSAS	Identificação incorreta da necessidade e finalidade do serviço e falha no atendimento às demandas	
CONSEQUÊNCIAS	Possibilidade de afetar o planejamento e o processo licitatório	
ALOCUÇÃO DO RISCO (Contratante/Contratada)	Contratante	
AÇÕES PREVENTIVAS/ SETOR RESPONSÁVEL	Solicitar indicação de responsáveis técnicos e demandantes	Secretaria Municipal de Infraestrutura (Engenharia)
	As indicações deverão ser compostas por servidores com conhecimento técnico do objeto, de legislação pertinente ao objeto e dos procedimentos da contratação	Secretaria Municipal de Infraestrutura (Engenharia)
AÇÕES DE CONTINGÊNCIA/ SETOR RESPONSÁVEL	Análise prévia do objeto a ser licitado, direcionando para as equipes responsáveis acompanharem a instrução processual.	Secretaria Municipal de Infraestrutura (Engenharia) / Secretaria de Desenvolvimento / Divisão de Licitação
RISCO 03		
FASE DO PROCESSO DE CONTRATAÇÃO	Planejamento dos Critérios da Contratação	
DESCRIÇÃO DO RISCO	Falta de clareza na definição dos critérios de contratação, especialmente no que diz respeito à capacitação técnica profissional e técnico operacional da empresa.	



Prefeitura Municipal de Campo Belo

ESTADO DE MINAS GERAIS

CAUSAS	Desconhecimento dos critérios legais inerentes à contratação pretendida e dos requisitos que serão necessários para a realização de tais serviços	
CONSEQUÊNCIAS	Possibilidade de impugnações do edital na fase de seleção do fornecedor ou o certame restar deserto ou fracassado.	
	Atrasos para início e, conseqüentemente, para entrega do serviço.	
	Probabilidade de fracasso da contratada na realização do serviço por falta de capacitação técnica	
ALOCAÇÃO DO RISCO (Contratante/Contratada)	Contratante	
AÇÕES PREVENTIVAS/ SETOR RESPONSÁVEL	Compreensão da capacitação técnica que será necessária para a realização do serviço e dos critérios que a empresa deverá cumprir para executá-los	Secretaria Municipal de Infraestrutura (Engenharia)/ Secretaria de Desenvolvimento
	Realizar análise criteriosa da qualificação técnica e econômico-financeira da empresa	Secretaria de Desenvolvimento / Divisão de Licitação
	Observar as orientações dos órgãos de orientação e fiscalização da Administração Pública como a Controladoria do Município, o Tribunal de Contas do Estado de Minas Gerais, o Tribunal de Contas da União, em especial o Acórdão nº 2.882/2008 – Plenário e a Súmula nº 263/2011, dentre outros.	Secretaria Municipal de Infraestrutura (Engenharia)/ Secretaria de Desenvolvimento
AÇÕES DE CONTINGÊNCIA/ SETOR RESPONSÁVEL	Em caso de impugnação, republicação do certame, com a revisão dos itens de qualificação técnica.	Secretaria Municipal de Infraestrutura (Engenharia) / Secretaria de Desenvolvimento / Divisão de Licitação
RISCO 04		
FASE DO PROCESSO DE CONTRATAÇÃO	Escolha incorreta da modalidade de serviço, critérios de julgamento e regime de execução	
DESCRIÇÃO DO RISCO	Incompreensão acerca do objeto a ser licitado	
CAUSAS	Desconhecimento dos critérios legais inerentes ao processo licitatório e suas definições	
CONSEQUÊNCIAS	Comprometimento do processo licitatório	
ALOCAÇÃO DO RISCO (Contratante/Contratada)	Contratante	



Prefeitura Municipal de Campo Belo

ESTADO DE MINAS GERAIS

AÇÕES PREVENTIVAS/ SETOR RESPONSÁVEL	Observar o que dispõe o art. 6º, da Lei nº 14.133/2021, especialmente no que se refere à definição de modalidade de licitação e regime de execução	Secretaria Municipal de Infraestrutura (Engenharia)/ Secretaria de Desenvolvimento
	Envolver setores responsáveis na instrução inicial do processo, solicitando ratificação ou retificação dos objetos	Secretaria Municipal de Infraestrutura (Engenharia) / Secretaria de Desenvolvimento / Divisão de Licitação
AÇÕES DE CONTINGÊNCIA/ SETOR RESPONSÁVEL	Em caso de impugnação, republicação do certame, com a revisão das definições em questão	Secretaria Municipal de Infraestrutura (Engenharia) / Secretaria de Desenvolvimento / Divisão de Licitação
RISCO 06		
FASE DO PROCESSO DE CONTRATAÇÃO	Falta de clareza e informações no ETP	
DESCRIÇÃO DO RISCO	Ausência de elementos necessários e suficientes que compõe ETP, com nível de precisão adequado para definir e dimensionar os projetos	
CAUSAS	Falta de especificação na etapa de planejamento	
CONSEQUÊNCIAS	Aumento do valor final do serviço	
	Possibilidade de impugnações do edital na fase de seleção do fornecedor ou o certame restar deserto ou fracassado.	
	Atrasos para início e, conseqüentemente, para entrega dos projetos, devido a incompreensões relacionadas à sua execução	
ALOCÇÃO DO RISCO (Contratante/Contratada)	Contratante	
AÇÕES PREVENTIVAS/ SETOR RESPONSÁVEL	Realização de forma correta do Projeto Técnico Preliminar, de modo a fornecer às informações necessárias para a execução do Termo de Referência	Secretaria Municipal de Infraestrutura (Engenharia)/ Secretaria de Desenvolvimento
	Envolver setores responsáveis na instrução inicial do processo, solicitando ratificação ou retificação dos objetos, bem como a formação de grupo de trabalho com conhecimento e capacidade técnica para realização conjunta dos elementos necessários	Secretaria Municipal de Infraestrutura (Engenharia)/ Secretaria de Desenvolvimento



Prefeitura Municipal de Campo Belo

ESTADO DE MINAS GERAIS

AÇÕES DE CONTINGÊNCIA/ SETOR RESPONSÁVEL	Em caso de impugnação, republicação do certame, com a revisão e complementação com os elementos faltantes	Secretaria Municipal de Infraestrutura (Engenharia) / Secretaria de Desenvolvimento / Divisão de Licitação
RISCO 07		
FASE DO PROCESSO DE CONTRATAÇÃO	Fracasso da licitação	
DESCRIÇÃO DO RISCO	Impossibilidade de realização da licitação	
CAUSAS	Falta de elementos que compõe o processo licitatório	
CONSEQUÊNCIAS	Atrasos no início, execução e entrega do objeto	
	Nova mobilização da equipe técnica	
	Comprometimento do desenvolvimento das atividades futuras	
ALOCAÇÃO DO RISCO (Contratante/Contratada)	Contratante	
AÇÕES PREVENTIVAS/ SETOR RESPONSÁVEL	Observar os elementos necessários para a realização de tal licitação disposto na Lei nº14.133/2021	Secretaria Municipal de Infraestrutura (Engenharia)/ Secretaria de Desenvolvimento
	Formar grupo de trabalho que tenha conhecimento técnico e experiência necessários para elaboração de editais e processo licitatório	Secretaria Municipal de Infraestrutura (Engenharia) / Divisão de Licitação
	Envolver setores responsáveis na instrução inicial do processo, solicitando ratificação ou retificação dos objetos	Secretaria Municipal de Infraestrutura (Engenharia)/ Secretaria de Desenvolvimento
AÇÕES DE CONTINGÊNCIA/ SETOR RESPONSÁVEL	Em caso de impugnação, republicação do certame, com a revisão e complementação com os elementos faltantes	Secretaria Municipal de Infraestrutura (Engenharia) / Secretaria de Desenvolvimento / Divisão de Licitação
RISCO 08		
FASE DO PROCESSO DE CONTRATAÇÃO	Impugnação do edital	
DESCRIÇÃO DO RISCO	Impedimento de realização da licitação	
CAUSAS	Inconsistências na elaboração dos editais e falta de clareza na definição dos critérios de contratação	
CONSEQUÊNCIAS	Atrasos no início, execução e entrega do objeto	
	Atraso na contratação da empresa e consequente dificuldades para o setor demandante.	
ALOCAÇÃO DO RISCO (Contratante/Contratada)	Contratante	



Prefeitura Municipal de Campo Belo

ESTADO DE MINAS GERAIS

AÇÕES PREVENTIVAS/ SETOR RESPONSÁVEL	Observar as orientações dos órgãos de orientação e fiscalização da Administração Pública como a Controladoria do Município, o Tribunal de Contas do Estado de Minas Gerais, o Tribunal de Contas da União, em especial o Acórdão nº 2.882/2008 – Plenário e a Súmula nº 263/2011, dentre outros.	Secretaria Municipal de Infraestrutura (Engenharia) / Divisão de Licitação
	Formar grupo de trabalho que tenha conhecimento técnico e experiência necessários para elaboração de editais e processo licitatório	Secretaria Municipal de Infraestrutura (Engenharia) / Divisão de Licitação
	Elaborar o edital corretamente e atentar às normas e legislações vigentes ao elaborar o edital	Secretaria Municipal de Infraestrutura (Engenharia) / Secretaria de Desenvolvimento / Divisão de Licitação
AÇÕES DE CONTINGÊNCIA/ SETOR RESPONSÁVEL	Em casos de impugnações por erros nos documentos técnicos, solicitar aos responsáveis técnicos que procedam com as correções	Secretaria Municipal de Infraestrutura (Engenharia) / Secretaria de Desenvolvimento / Divisão de Licitação
RISCO 09		
FASE DO PROCESSO DE CONTRATAÇÃO	Execução do objeto contratual em desacordo com o Contrato	
DESCRIÇÃO DO RISCO	Falha no atendimento das necessidades e solução diversa da proposta nos instrumentos convocatórios	
CAUSAS	<p>Não cumprimento das recomendações e orientações de elaboração</p> <p>Falta de planejamento da empresa</p> <p>Falta de acompanhamento da planilha orçamentária e do cronograma</p> <p>Falta de conhecimento técnico</p>	
CONSEQUÊNCIAS	Atrasos na entrega do serviço	
	Comprometimento da qualidade do serviço e em sua execução	
	Aumento do valor final do serviço	
ALOCAÇÃO DO RISCO (Contratante/Contratada)	Contratada	
AÇÕES PREVENTIVAS/ SETOR RESPONSÁVEL	Fiscalização e acompanhamento do serviço pela contratante, analisando o andamento e	Secretaria Municipal de Infraestrutura (Engenharia) / Secretaria de Desenvolvimento



Prefeitura Municipal de Campo Belo

ESTADO DE MINAS GERAIS

	sinalizando as possíveis divergências	
	Determinação clara do objeto contratual.	Secretaria Municipal de Infraestrutura (Engenharia) / Secretaria de Desenvolvimento / Divisão de Licitação
AÇÕES DE CONTINGÊNCIA/ SETOR RESPONSÁVEL	Durante a vigência do contrato, instauração de procedimento de inadimplência contratual, com vistas à aplicação de penalidades contratuais	Secretaria Municipal de Infraestrutura (Engenharia) / Secretaria de Desenvolvimento / Divisão de Licitação
RISCO 10		
FASE DO PROCESSO DE CONTRATAÇÃO	Atrasos na execução do contrato ou baixa produtividade	
DESCRIÇÃO DO RISCO	Falta de comprometimento da empresa com as entregas	
CAUSAS	Falta de mão de obra, de planejamento, de capital da empresa	
CONSEQUÊNCIAS	Atrasos na execução da pavimentação	
	Comprometimento da qualidade do serviço e em sua execução	
	Descontinuidade dos serviços	
ALOCAÇÃO DO RISCO (Contratante/Contratada)	Contratada	
AÇÕES PREVENTIVAS/ SETOR RESPONSÁVEL	Fiscalização e acompanhamento pela contratante, analisando o andamento e sinalizando as possíveis divergências	Secretaria Municipal de Infraestrutura (Engenharia)
	Determinação clara do objeto contratual.	Secretaria Municipal de Infraestrutura (Engenharia) / Secretaria de Desenvolvimento / Divisão de Licitação
AÇÕES DE CONTINGÊNCIA/ SETOR RESPONSÁVEL	Durante a vigência do contrato, instauração de procedimento de inadimplência contratual, com vistas à aplicação de penalidades contratuais	Secretaria Municipal de Infraestrutura (Engenharia) / Divisão de Licitação
RISCO 11		
FASE DO PROCESSO DE CONTRATAÇÃO	Falta de pagamento à contratada	
DESCRIÇÃO DO RISCO	Atrasos no pagamento	
CAUSAS	Questões administrativas Questões contratuais	
CONSEQUÊNCIAS	Atrasos na execução e entrega final dos projetos	
	Insatisfação da contratada	



Prefeitura Municipal de Campo Belo

ESTADO DE MINAS GERAIS

	Possibilidade de encerramento do contrato	
	Comprometimento da qualidade do serviço e em sua execução	
ALOCAÇÃO DO RISCO (Contratante/Contratada)	Contratante/Contratada	
AÇÕES PREVENTIVAS/ SETOR RESPONSÁVEL	Realizar a análise prévia do orçamento	Secretaria Municipal de Infraestrutura (Engenharia) / Divisão de Licitação
	Realizar gerenciamento e controle do orçamento destinado ao contrato	Secretaria Municipal de Infraestrutura (Engenharia) / Divisão de Licitação
	Acompanhamento dos repasses e desembolsos financeiros	Secretaria Municipal de Infraestrutura (Engenharia) / Divisão de Licitação
AÇÕES DE CONTINGÊNCIA/ SETOR RESPONSÁVEL	Verificar periodicamente o desempenho financeiro do contrato e capacidade de desembolso do órgão.	Secretaria Municipal de Infraestrutura (Engenharia) / Divisão de Licitação

Os fatores de risco elencados acima que se caracterizarem como risco do empreendimento, correm por conta do Contratado até o momento de entrega do serviço, devendo estar previstos no Benefícios e Despesas Indiretas (BDI), em item único e próprio, visto que o BDI é o elemento orçamentário destinado a cobrir as despesas não diretamente relacionadas à execução do objeto Contratado, como a cobertura de riscos eventuais do empreiteiro.

No caso de atrasos na execução do contrato caso fique constatado culpa exclusiva do CONTRATADO deve ser providenciada a dedução dos serviços previstos no cronograma físico- financeiro e, se for o caso providenciar o devido ressarcimento. Ademais, visando prevenir a ocorrência de atrasos deverá constar dos demais artefatos da contratação prazos para verificação de eventuais atrasos, levando em consideração a vigência contratual.

O cronograma físico-financeiro deverá estar atualizado com a execução contratual, de modo que seja possível visualizar o acompanhamento da programação feita para o serviço, em caso de atrasos significativos deverá ser providenciado termo aditivo para atualizá-lo.

18.0 – VIABILIDADE DA CONTRATAÇÃO

Fundamentação: Posicionamento conclusivo sobre a adequação da contratação para o atendimento da necessidade



Prefeitura Municipal de Campo Belo

ESTADO DE MINAS GERAIS

a que se destina. (Inciso XIII do § 1º do art. 18 da Lei 14.133/21).

A Pavimentação em C.B.U.Q, na comunidade Bom Jardim no Município de Campo Belo é essencial para a garantir o acesso à região de forma eficaz, segura e estratégica, foram fatores responsáveis pelo estudo e análise de uma solução que atendesse a esta demanda.

Após estudo detalhado, reunião de informações e planejamento contemplados neste Estudo Técnico Preliminar, o objeto em questão se torna uma solução adequada para atender à demanda existente. A contratação é viável pois há viabilidade técnica e operacional para desenvolvimento de todos os serviços e há provisão de recursos orçamentários.

Desta forma, a Contratação de empresa de engenharia para prestação de serviços de mão de obra, com fornecimento de materiais Pavimentação em C.B.U.Q, na Comunidade Bom Jardim no Município de Campo Belo-MG, mostra-se viável, segundo as condições e especificações previstas neste ETP por meio da Concorrência.

Campo Belo, 06 de maio de 2024.

Kesley Antonio de Almeida Dornelas
Eng. Civil Crea: 321241/D-MG
Secretaria Municipal de Infraestrutura
Responsável pela elaboração do ETP

Em conformidade com a legislação que rege o tema, encaminhe-se à autoridade competente para análise de conveniência e oportunidade para a contratação e demais providências cabíveis.

Saulo Lasmar
Secretário Municipal de Infraestrutura



Prefeitura Municipal de Campo Belo

ESTADO DE MINAS GERAIS

ANEXO II – MINUTA DE CONTRATO

CONTRATO ADMINISTRATIVO Nº ____/2024 CONCORRÊNCIA PÚBLICA Nº 005/2024

O **MUNICÍPIO DE CAMPO BELO/MG**, pessoa jurídica de direito público, inscrito no CNPJ sob o nº. 18.659.334/0001-37, com sede à Rua João Pinheiro, nº. 102, bairro Centro, nesta cidade, representada pelo Sr. Prefeito Municipal, Dr. Alisson de Assis Carvalho, doravante denominado **CONTRATANTE**, e o(a), inscrito(a) no CNPJ/MF sob o nº, sediado(a) na, doravante designado **CONTRATADO**, neste ato representado(a) por (nome e função no contratado), conforme atos constitutivos da empresa OU procuração apresentada nos autos, tendo em vista o que consta no Processo nº e em observância às disposições da Lei nº 14.133, de 1º de abril de 2021, e demais legislação aplicável, resolvem celebrar o presente Termo de Contrato, decorrente do **Concorrência Pública nº 05/2024**, mediante as cláusulas e condições a seguir enunciadas.

CLÁUSULA PRIMEIRA – OBJETO

- 1.1. O objeto do presente instrumento é a contratação de empresa para prestação de serviços de mão de obra com fornecimento de materiais para pavimentação em C.B.U.Q no Povoado do Bom Jardim, no município de Campo Belo – RECURSOS BRUMADINHO, nas condições estabelecidas no Termo de Referência.
- 1.2. Vinculam esta contratação, independentemente de transcrição:
 - 1.2.1. O Termo de Referência;
 - 1.2.2. O Edital da Licitação;
 - 1.2.3. A Proposta do contratado;
 - 1.2.4. Eventuais anexos dos documentos supracitados.
- 1.3. O regime de execução é o de empreitada por preço unitário

2. CLÁUSULA SEGUNDA – VIGÊNCIA E PRORROGAÇÃO

- 2.1. O prazo de vigência da contratação é de 03 (três) meses, contados da assinatura do termo de contrato ou equivalente, na forma do artigo 105 da Lei nº 14.133, de 2021.
- 2.2. O contratado não tem direito subjetivo à prorrogação contratual.
- 2.3. Eventual necessidade de prorrogação de contrato deverá ser promovida mediante celebração de termo aditivo.
- 2.4. O contrato não poderá ser prorrogado quando o contratado tiver sido penalizado nas sanções de declaração de inidoneidade ou impedimento de licitar e contratar com poder público, observadas as abrangências de aplicação.

CLÁUSULA TERCEIRA – MODELOS DE EXECUÇÃO E GESTÃO CONTRATUAIS

- 3.1. O regime de execução contratual, os modelos de gestão e de execução, assim como os prazos e condições de conclusão, entrega, observação e recebimento do objeto constam no Termo de Referência, anexo a este Contrato.

CLÁUSULA QUARTA – SUBCONTRATAÇÃO

- 4.1. Não será admitida a subcontratação do objeto contratual.



Prefeitura Municipal de Campo Belo

ESTADO DE MINAS GERAIS

CLÁUSULA QUINTA – PREÇO

5.1. O valor total da contratação é de R\$..... ()

ITEM	ESPECIFICAÇÃO	CATSE R	UNIDAD E DE MEDIDA	QUANTIDAD E	VALOR UNITÁRI O	VALO R TOTAL
1						
2						

5.2. No valor acima estão incluídas todas as despesas ordinárias diretas e indiretas decorrentes da execução do objeto, inclusive tributos e/ou impostos, encargos sociais, trabalhistas, previdenciários, fiscais e comerciais incidentes, taxa de administração, frete, seguro e outros necessários ao cumprimento integral do objeto da contratação.

5.3. O valor acima é meramente estimativo, de forma que os pagamentos devidos ao contratado dependerão dos quantitativos efetivamente fornecidos.

CLÁUSULA SEXTA - PAGAMENTO

6.1. O prazo para pagamento ao contratado e demais condições a ele referentes encontram-se definidos no Termo de Referência, anexo a este Contrato.

CLÁUSULA SÉTIMA - REAJUSTE

7.1. Os preços inicialmente contratados são fixos e irrevogáveis no prazo de um ano contado da data do orçamento estimado.

7.1.1. O orçamento estimado pela Administração baseou-se nas planilhas referenciais elaboradas com base no SINAPI do mês de dezembro de 2023, SICRO3 – mês de Abril de 2023 e SEINFRA-MG-CENTRAL mês de agosto de 2023.

7.2. Após o interregno de um ano, e independentemente de pedido do contratado, os preços iniciais serão reajustados, mediante a aplicação, pelo contratante, do índice INPC, exclusivamente para as obrigações iniciadas e concluídas após a ocorrência da anualidade.

7.3. Nos reajustes subsequentes ao primeiro, o interregno mínimo de um ano será contado a partir dos efeitos financeiros do último reajuste.

7.4. No caso de atraso ou não divulgação do(s) índice (s) de reajustamento, o contratante pagará ao contratado a importância calculada pela última variação conhecida, liquidando a diferença correspondente tão logo seja(m) divulgado(s) o(s) índice(s) definitivo(s).

7.4.1. Fica o Contratado obrigado a apresentar memória de cálculo referente ao reajustamento de preços do valor remanescente, sempre que este ocorrer.

7.5. Nas aferições finais, o(s) índice(s) utilizado(s) para reajuste será(ão), obrigatoriamente, o(s) definitivo(s).

7.6. Caso o(s) índice(s) estabelecido(s) para reajustamento venha(m) a ser extinto(s) ou de qualquer forma não possa(m) mais ser utilizado(s), será(ão) adotado(s), em substituição, o(s) que vier(em) a ser determinado(s) pela legislação então em vigor.

7.7. Na ausência de previsão legal quanto ao índice substituto, as partes elegerão novo índice oficial, para reajustamento do preço do valor remanescente, por meio de termo aditivo.



7.8. O reajuste será realizado por apostilamento.

CLÁUSULA OITAVA - OBRIGAÇÕES DO CONTRATANTE

- 8.1. São obrigações do Contratante:
- 8.2. Exigir o cumprimento de todas as obrigações assumidas pelo Contratado, de acordo com o contrato e seus anexos;
- 8.3. Receber o objeto no prazo e condições estabelecidas no Termo de Referência;
- 8.4. Notificar o Contratado por escrito da ocorrência de eventuais imperfeições, falhas ou irregularidades constatadas no curso da execução dos serviços, fixando prazo para a sua correção, certificando-se de que as soluções por ele propostas sejam as mais adequadas.
- 8.5. Notificar o Contratado, por escrito, sobre vícios, defeitos ou incorreções verificadas no objeto fornecido, para que seja por ele substituído, reparado ou corrigido, no total ou em parte, às suas expensas;
- 8.6. Acompanhar e fiscalizar a execução do contrato e o cumprimento das obrigações pelo Contratado;
- 8.7. Comunicar a empresa para emissão de Nota Fiscal no que se refere à parcela incontroversa da execução do objeto, para efeito de liquidação e pagamento, quando houver controvérsia sobre a execução do objeto, quanto à dimensão, qualidade e quantidade, conforme o [art. 143 da Lei nº 14.133, de 2021](#);
- 8.8. Efetuar o pagamento ao Contratado do valor correspondente à execução do objeto, no prazo, forma e condições estabelecidos no presente Contrato e no Termo de Referência;
- 8.9. Aplicar ao Contratado as sanções previstas na lei e neste Contrato;
- 8.10. Cientificar o órgão de representação judicial da Advocacia-Geral da União para adoção das medidas cabíveis quando do descumprimento de obrigações pelo Contratado;
- 8.11. Explicitamente emitir decisão sobre todas as solicitações e reclamações relacionadas à execução do presente Contrato, ressalvados os requerimentos manifestamente impertinentes, meramente protelatórios ou de nenhum interesse para a boa execução do ajuste.
 - 8.11.1. A Administração terá o prazo de 01 (um) mês, a contar da data do protocolo do requerimento para decidir, admitida a prorrogação motivada, por igual período.
- 8.12. Responder eventuais pedidos de reestabelecimento do equilíbrio econômico-financeiro feitos pelo contratado no prazo máximo de 01 (um) mês.
- 8.13. Notificar os emitentes das garantias quanto ao início de processo administrativo para apuração de descumprimento de cláusulas contratuais.
- 8.14. Comunicar o Contratado na hipótese de posterior alteração do projeto pelo Contratante, no caso [do art. 93, §2º, da Lei nº 14.133, de 2021](#).
- 8.15. Fornecer por escrito as informações necessárias para o desenvolvimento dos serviços objeto do contrato.
- 8.16. Realizar avaliações periódicas da qualidade dos serviços, após seu recebimento.
- 8.17. Exigir do Contratado que providencie a seguinte documentação como condição indispensável para o recebimento definitivo de objeto, quando for o caso:
 - a) "as built", elaborado pelo responsável por sua execução;
 - b) comprovação das ligações definitivas de energia, água, telefone e gás;



- c) laudo de vistoria do corpo de bombeiros aprovando o serviço;
 - d) carta "habite-se", emitida pela prefeitura; e
 - e) certidão negativa de débitos previdenciários específica para o registro da obra junto ao Cartório de Registro de Imóveis;
- 8.18. Arquivar, entre outros documentos, de projetos, "as built", especificações técnicas, orçamentos, termos de recebimento, contratos e aditamentos, relatórios de inspeções técnicas após o recebimento do serviço e notificações expedidas.
- 8.19. Assegurar que o ambiente de trabalho, inclusive seus equipamentos e instalações, apresentem condições adequadas ao cumprimento, pelo Contratado, das normas de segurança e saúde no trabalho, quando o serviço for executado em suas dependências, ou em local por ela designado.
- 8.20. Não responder por quaisquer compromissos assumidos pelo Contratado com terceiros, ainda que vinculados à execução do contrato, bem como por qualquer dano causado a terceiros em decorrência de ato do Contratado, de seus empregados, prepostos ou subordinados.
- 8.21. Previamente à expedição da ordem de serviço, verificar pendências, liberar áreas e/ou adotar providências cabíveis para a regularidade do início da sua execução.

CLÁUSULA NONA - OBRIGAÇÕES DO CONTRATADO

- 9.1. O Contratado deve cumprir todas as obrigações constantes deste Contrato e de seus anexos, assumindo como exclusivamente seus os riscos e as despesas decorrentes da boa e perfeita execução do objeto, observando, ainda, as obrigações a seguir dispostas:
- 9.2. Manter preposto aceito pela Administração no local do serviço para representá-lo na execução do contrato.
- 9.2.1. A indicação ou a manutenção do preposto da empresa poderá ser recusada pelo órgão ou entidade, desde que devidamente justificada, devendo a empresa designar outro para o exercício da atividade.
- 9.3. Atender às determinações regulares emitidas pelo fiscal do contrato ou autoridade superior ([art. 137, II](#)) e prestar todo esclarecimento ou informação por eles solicitados;
- 9.4. Alocar os empregados necessários ao perfeito cumprimento das cláusulas deste contrato, com habilitação e conhecimento adequados, fornecendo os materiais, equipamentos, ferramentas e utensílios demandados, cuja quantidade, qualidade e tecnologia deverão atender às recomendações de boa técnica e a legislação de regência;
- 9.5. Reparar, corrigir, remover, reconstruir ou substituir, às suas expensas, no total ou em parte, no prazo fixado pelo fiscal do contrato, os serviços nos quais se verificarem vícios, defeitos ou incorreções resultantes da execução ou dos materiais empregados;
- 9.6. Responsabilizar-se pelos vícios e danos decorrentes da execução do objeto, de acordo com o [Código de Defesa do Consumidor \(Lei nº 8.078, de 1990\)](#), bem como por todo e qualquer dano causado à Administração ou terceiros, não reduzindo essa responsabilidade a fiscalização ou o acompanhamento da execução contratual pelo Contratante, que ficará autorizado a descontar dos pagamentos devidos ou da garantia, caso exigida no edital, o valor correspondente aos danos sofridos;
- 9.7. Efetuar comunicação ao Contratante, assim que tiver ciência da impossibilidade de realização ou finalização do serviço no prazo estabelecido, para adoção de ações de contingência cabíveis.
- 9.8. Não contratar, durante a vigência do contrato, cônjuge, companheiro ou parente



Prefeitura Municipal de Campo Belo

ESTADO DE MINAS GERAIS

em linha reta, colateral ou por afinidade, até o terceiro grau, de dirigente do contratante ou do fiscal ou gestor do contrato, nos termos do [artigo 48, parágrafo único, da Lei nº 14.133, de 2021](#);

9.9. Quando não for possível a verificação da regularidade no Sistema de Cadastro de Fornecedores – SICAF, o contratado deverá entregar ao setor responsável pela fiscalização do contrato, até o dia trinta do mês seguinte ao da prestação dos serviços, os seguintes documentos:

- a) prova de regularidade relativa à Seguridade Social;
- b) certidão conjunta relativa aos tributos federais e à Dívida Ativa da União;
- c) certidões que comprovem a regularidade perante a Fazenda Municipal ou Distrital do domicílio ou sede do contratado;
- d) Certidão de Regularidade do FGTS – CRF; e
- e) Certidão Negativa de Débitos Trabalhistas – CNDT;

9.10. Responsabilizar-se pelo cumprimento das obrigações previstas em Acordo, Convenção, Dissídio Coletivo de Trabalho ou equivalentes das categorias abrangidas pelo contrato, por todas as obrigações trabalhistas, sociais, previdenciárias, tributárias e as demais previstas em legislação específica, cuja inadimplência não transfere a responsabilidade ao Contratante;

9.11. Comunicar ao Fiscal do contrato, no prazo de 24 (vinte e quatro) horas, qualquer ocorrência anormal ou acidente que se verifique no local dos serviços.

9.12. Prestar todo esclarecimento ou informação solicitada pelo Contratante ou por seus prepostos, garantindo-lhes o acesso, a qualquer tempo, ao local dos trabalhos, bem como aos documentos relativos à execução do empreendimento.

9.13. Paralisar, por determinação do Contratante, qualquer atividade que não esteja sendo executada de acordo com a boa técnica ou que ponha em risco a segurança de pessoas ou bens de terceiros.

9.14. Promover a guarda, manutenção e vigilância de materiais, ferramentas, e tudo o que for necessário à execução do objeto, durante a vigência do contrato.

9.15. Conduzir os trabalhos com estrita observância às normas da legislação pertinente, cumprindo as determinações dos Poderes Públicos, mantendo sempre limpo o local dos serviços e nas melhores condições de segurança, higiene e disciplina.

9.16. Submeter previamente, por escrito, ao Contratante, para análise e aprovação, quaisquer mudanças nos métodos executivos que fujam às especificações do memorial descritivo ou instrumento congênere.

9.17. Não permitir a utilização de qualquer trabalho do menor de dezesseis anos, exceto na condição de aprendiz para os maiores de quatorze anos, nem permitir a utilização do trabalho do menor de dezoito anos em trabalho noturno, perigoso ou insalubre;

9.18. Manter durante toda a vigência do contrato, em compatibilidade com as obrigações assumidas, todas as condições exigidas para habilitação na licitação;

9.19. Cumprir, durante todo o período de execução do contrato, a reserva de cargos prevista em lei para pessoa com deficiência, para reabilitado da Previdência Social ou para aprendiz, bem como as reservas de cargos previstas na legislação ([art. 116](#));

9.20. Comprovar a reserva de cargos a que se refere a cláusula acima, no prazo fixado pelo fiscal do contrato, com a indicação dos empregados que preencheram as referidas vagas ([art. 116, parágrafo único](#));

9.21. Guardar sigilo sobre todas as informações obtidas em decorrência do cumprimento do contrato;

9.22. Arcar com o ônus decorrente de eventual equívoco no dimensionamento dos quantitativos de sua proposta, inclusive quanto aos custos variáveis decorrentes de



Prefeitura Municipal de Campo Belo

ESTADO DE MINAS GERAIS

fatores futuros e incertos, devendo complementá-los, caso o previsto inicialmente em sua proposta não seja satisfatório para o atendimento do objeto da contratação, exceto quando ocorrer algum dos eventos arrolados no [art. 124, II, d, da Lei nº 14.133, de 2021](#);

- 9.23. Cumprir, além dos postulados legais vigentes de âmbito federal, estadual ou municipal, as normas de segurança do Contratante;
- 9.24. Manter os empregados nos horários predeterminados pelo Contratante.
- 9.25. Apresentar os empregados devidamente identificados por meio de crachá.
- 9.26. Apresentar ao Contratante, quando for o caso, a relação nominal dos empregados que adentrarão no órgão para a execução do serviço.
- 9.27. Observar os preceitos da legislação sobre a jornada de trabalho, conforme a categoria profissional.
- 9.28. Atender às solicitações do Contratante quanto à substituição dos empregados alocados, no prazo fixado pela fiscalização do contrato, nos casos em que ficar constatado descumprimento das obrigações relativas à execução do serviço, conforme descrito nas especificações do objeto.
- 9.29. Instruir seus empregados quanto à necessidade de acatar as Normas Internas do Contratante.
- 9.30. Instruir seus empregados a respeito das atividades a serem desempenhadas, alertando-os a não executarem atividades não abrangidas pelo contrato, devendo o Contratado relatar ao Contratante toda e qualquer ocorrência neste sentido, a fim de evitar desvio de função.
- 9.31. Instruir os seus empregados, quanto à prevenção de incêndios nas áreas do Contratante.
- 9.32. Adotar as providências e precauções necessárias, inclusive consulta nos respectivos órgãos, se necessário for, a fim de que não venham a ser danificadas as redes hidrossanitárias, elétricas e de comunicação.
- 9.33. Estar registrada ou inscrita no Conselho Profissional competente, conforme as áreas de atuação previstas no Termo de Referência, em plena validade.
- 9.34. Obter junto aos órgãos competentes, conforme o caso, as licenças necessárias e demais documentos e autorizações exigíveis, na forma da legislação aplicável.
- 9.35. Elaborar o Diário de Obra, incluindo diariamente, pelo Engenheiro preposto responsável, as informações sobre o andamento do empreendimento, tais como, número de funcionários, de equipamentos, condições de trabalho, condições meteorológicas, serviços executados, registro de ocorrências e outros fatos relacionados, bem como os comunicados à Fiscalização e situação das atividades em relação ao cronograma previsto.
- 9.36. Refazer, às suas expensas, os trabalhos executados em desacordo com o estabelecido nas especificações, bem como substituir aqueles realizados com materiais defeituosos ou com vício de construção, pelo prazo de 05 (cinco) anos, contado da data de emissão do Termo de Recebimento Definitivo.
- 9.37. Utilizar somente matéria-prima florestal procedente, nos termos do [artigo 11 do Decreto nº 5.975, de 2006](#), de:
 - a) manejo florestal, realizado por meio de Plano de Manejo Florestal Sustentável - PMFS devidamente aprovado pelo órgão competente do Sistema Nacional do Meio Ambiente - SISNAMA;
 - b) supressão da vegetação natural, devidamente autorizada pelo órgão competente do Sistema Nacional do Meio Ambiente - SISNAMA;
 - c) florestas plantadas; e
 - d) outras fontes de biomassa florestal, definidas em normas específicas do órgão ambiental competente.



Prefeitura Municipal de Campo Belo

ESTADO DE MINAS GERAIS

9.38. Comprovar a procedência legal dos produtos ou subprodutos florestais utilizados em cada etapa da execução contratual, nos termos do [artigo 4º, inciso IX, da Instrução Normativa SLTI/MP nº 1, de 19/01/2010](#), por ocasião da respectiva medição, mediante a apresentação dos seguintes documentos, conforme o caso:

- a) Cópias autenticadas das notas fiscais de aquisição dos produtos ou subprodutos florestais;
- b) Cópia dos Comprovantes de Registro do fornecedor e do transportador dos produtos ou subprodutos florestais junto ao Cadastro Técnico Federal de Atividades Potencialmente Poluidoras ou Utilizadoras de Recursos Ambientais - CTF, mantido pelo IBAMA, quando tal inscrição for obrigatória, acompanhados dos respectivos Certificados de Regularidade válidos, conforme [artigo 17, inciso II, da Lei nº 6.938, de 1981](#), e legislação correlata;
- c) Documento de Origem Florestal – DOF, instituído pela Portaria nº 253, de 18/08/2006, do Ministério do Meio Ambiente, e Instrução Normativa IBAMA nº 21, de 24/12/2014, quando se tratar de produtos ou subprodutos florestais de origem nativa cujo transporte e armazenamento exijam a emissão de tal licença obrigatória;

9.38.1. Caso os produtos ou subprodutos florestais utilizados na execução contratual tenham origem em Estado que possua documento de controle próprio, o Contratado deverá apresentá-lo, em complementação ao DOF, a fim de demonstrar a regularidade do transporte e armazenamento nos limites do território estadual.

9.39. Observar as diretrizes, critérios e procedimentos para a gestão dos resíduos da construção civil estabelecidos na Resolução nº 307, de 05/07/2002, com as alterações posteriores, do Conselho Nacional de Meio Ambiente - CONAMA, conforme [artigo 4º, §§ 2º e 3º, da Instrução Normativa SLTI/MP nº 1, de 19/01/2010](#), nos seguintes termos:

9.39.1. O gerenciamento dos resíduos originários da contratação deverá obedecer às diretrizes técnicas e procedimentos do Programa Municipal de Gerenciamento de Resíduos da Construção Civil, ou do Projeto de Gerenciamento de Resíduos da Construção Civil apresentado ao órgão competente, conforme o caso.

9.39.2. Nos termos dos [artigos 3º e 10º da Resolução CONAMA nº 307, de 05/07/2002](#), o Contratado deverá providenciar a destinação ambientalmente adequada dos resíduos da construção civil originários da contratação, obedecendo, no que couber, aos seguintes procedimentos:

9.39.2.1. resíduos Classe A (reutilizáveis ou recicláveis como agregados): deverão ser reutilizados ou reciclados na forma de agregados, ou encaminhados a aterros de resíduos classe A de preservação de material para usos futuros.

9.39.2.2. resíduos Classe B (recicláveis para outras destinações): deverão ser reutilizados, reciclados ou encaminhados a áreas de armazenamento temporário, sendo dispostos de modo a permitir a sua utilização ou reciclagem futura.

9.39.2.3. resíduos Classe C (para os quais não foram desenvolvidas tecnologias ou aplicações economicamente viáveis que permitam a sua reciclagem/recuperação): deverão ser armazenados, transportados e destinados em conformidade com as normas técnicas específicas.

9.39.2.4. resíduos Classe D (perigosos, contaminados ou prejudiciais à saúde): deverão ser armazenados, transportados, reutilizados e destinados em conformidade com as normas técnicas específicas.

9.39.3. Em nenhuma hipótese o Contratado poderá dispor os resíduos originários da contratação em aterros de resíduos sólidos urbanos, áreas de “bota fora”, encostas, corpos d’água, lotes vagos e áreas protegidas por Lei, bem como



em áreas não licenciadas.

9.39.4. Para fins de fiscalização do fiel cumprimento do Programa Municipal de Gerenciamento de Resíduos da Construção Civil, ou do Projeto de Gerenciamento de Resíduos da Construção Civil, conforme o caso, o Contratado comprovará, sob pena de multa, que todos os resíduos removidos estão acompanhados de Controle de Transporte de Resíduos, em conformidade com as normas da Agência Brasileira de Normas Técnicas - ABNT, ABNT NBR ns. 15.112, 15.113, 15.114, 15.115 e 15.116, de 2004.

9.40. Observar as seguintes diretrizes de caráter ambiental: 9.40.1.

9.40.2. Qualquer instalação, equipamento ou processo, situado em local fixo, quelibere ou emita matéria para a atmosfera, por emissão pontual ou fugitiva, utilizado na execução contratual, deverá respeitar os limites máximos de emissão de poluentes admitidos na [Resolução CONAMA nº 382, de 26/12/2006](#), e legislação correlata, de acordo com o poluente e o tipo de fonte.

9.40.3. Na execução contratual, conforme o caso, a emissão de ruídos não poderá ultrapassar os níveis considerados aceitáveis pela Norma NBR-10.151 - Avaliação do Ruído em Áreas Habitadas visando o conforto da comunidade, da Associação Brasileira de Normas Técnicas - ABNT, ou aqueles estabelecidos na NBR-10.152 - Níveis de Ruído para conforto acústico, da Associação Brasileira de Normas Técnicas - ABNT, nos termos da [Resolução CONAMA nº 01, de 08/03/90](#), e legislação correlata.

9.41. Nos termos do [artigo 4º, § 3º, da Instrução Normativa SLTI/MP nº 1, de 19/01/2010](#), deverão ser utilizados, na execução contratual, agregados reciclados, sempre que existir a oferta de tais materiais, capacidade de suprimento e custo inferior em relação aos agregados naturais, inserindo-se na planilha de formação de preços os custos correspondentes.

9.42. Responder por qualquer acidente de trabalho na execução dos serviços, por uso indevido de patentes registradas em nome de terceiros, por danos resultantes de defeitos ou incorreções dos serviços ou dos bens do Contratante, de seus funcionários ou de terceiros, ainda que ocorridos em via pública junto ao serviço de engenharia.

9.43. Realizar, conforme o caso, por meio de laboratórios previamente aprovados pela fiscalização e sob suas custas, os testes, ensaios, exames e provas que lhe caibam necessárias ao controle de qualidade dos materiais, serviços e equipamentos a serem aplicados nos trabalhos, conforme procedimento previsto nas especificações.

9.44. Providenciar, conforme o caso, as ligações definitivas das utilidades previstas no projeto (água, esgoto, gás, energia elétrica, telefone etc.), bem como atuar junto aos órgãos federais, estaduais e municipais e concessionárias de serviços públicos para a obtenção de licenças e regularização dos serviços e atividades concluídas (ex.: Habite-se, Licença Ambiental de Operação etc.).

CLÁUSULA DÉCIMA PRIMEIRA – GARANTIA DE EXECUÇÃO

10.1. Caso o valor da proposta vencedora seja inferior a 85% (oitenta e cinco por cento) do valor orçado pela Administração, será exigida garantia equivalente à diferença entre o valor orçado pela Administração e o valor da proposta, conforme disposto no art. 59 da Lei n. 14.133, de 2021.



CLÁUSULA DÉCIMA SEGUNDA – INFRAÇÕES E SANÇÕES ADMINISTRATIVAS

- 11.1. Comete infração administrativa, nos termos da [Lei nº 14.133, de 2021](#), o contratado que:
- der causa à inexecução parcial do contrato;
 - der causa à inexecução parcial do contrato que cause grave dano à Administração ou ao funcionamento dos serviços públicos ou ao interesse coletivo;
 - der causa à inexecução total do contrato;
 - ensejar o retardamento da execução ou da entrega do objeto da contratação sem motivo justificado;
 - apresentar documentação falsa ou prestar declaração falsa durante a execução do contrato;
 - praticar ato fraudulento na execução do contrato;
 - comportar-se de modo inidôneo ou cometer fraude de qualquer natureza;
 - praticar ato lesivo previsto no [art. 5º da Lei nº 12.846, de 1º de agosto de 2013](#).
- 11.2. Serão aplicadas ao contratado que incorrer nas infrações acima descritas as seguintes sanções:
- Advertência**, quando o contratado der causa à inexecução parcial do contrato, sempre que não se justificar a imposição de penalidade mais grave ([art. 156, §2º, da Lei nº 14.133, de 2021](#));
 - Impedimento de licitar e contratar**, quando praticadas as condutas descritas nas alíneas “b”, “c” e “d” do subitem acima deste Contrato, sempre que não se justificar a imposição de penalidade mais grave ([art. 156, § 4º, da Lei nº 14.133, de 2021](#));
 - Declaração de inidoneidade para licitar e contratar**, quando praticadas as condutas descritas nas alíneas “e”, “f”, “g” e “h” do subitem acima deste Contrato, bem como nas alíneas “b”, “c” e “d”, que justifiquem a imposição de penalidade mais grave ([art. 156, §5º, da Lei nº 14.133, de 2021](#)).
 - Multa:**
- 11.3. Moratória de 1 % (um por cento) por dia de atraso injustificado sobre o valor da parcela inadimplida, até o limite de 15 (quinze) dias;
- 11.3.1. *O atraso superior a 15 (quinze) dias autoriza a Administração a promover a extinção do contrato por descumprimento ou cumprimento irregular de suas cláusulas, conforme dispõe o inciso I do art. 137 da Lei n. 14.133, de 2021.*
 - 11.3.2. Compensatória, para as infrações descritas nas alíneas “e” a “h” do subitem 11.1, de 20% a 30% do valor do Contrato.
 - 11.3.3. Compensatória, para a inexecução total do contrato prevista na alínea “c” do subitem 11.1, de 10% a 30% do valor do Contrato.
 - 11.3.4. Para as demais infrações descritas na alínea “a”, “b” e “d” do subitem 11.1, a multa será de 10% a 30% do valor do Contrato.
- 11.4. A aplicação das sanções previstas neste Contrato não exclui, em hipótese alguma, a obrigação de reparação integral do dano causado ao Contratante.
- 11.5. Todas as sanções previstas neste Contrato poderão ser aplicadas cumulativamente com a multa.
- 11.5.1. Antes da aplicação da multa será facultada a defesa do interessado no prazo de 15 (quinze) dias úteis, contado da data de sua intimação.
 - 11.5.2. Se a multa aplicada e as indenizações cabíveis forem superiores ao valor do pagamento eventualmente devido pelo Contratante ao Contratado, além da perda desse valor, a diferença será descontada da garantia prestada ou será cobrada judicialmente.
 - 11.5.3. Previamente ao encaminhamento à cobrança judicial, a multa poderá ser



recolhida administrativamente no prazo máximo de 05 (cinco) dias, a contar da data do recebimento da comunicação enviada pela autoridade competente.

11.6. A aplicação das sanções realizar-se-á em processo administrativo que assegure o contraditório e a ampla defesa ao Contratado, observando-se o procedimento previsto no **caput** e parágrafos do [art. 158 da Lei nº 14.133, de 2021](#), para as penalidades de impedimento de licitar e contratar e de declaração de inidoneidade para licitar ou contratar.

11.7. Na aplicação das sanções serão considerados:

- a) a natureza e a gravidade da infração cometida;
- b) as peculiaridades do caso concreto;
- c) as circunstâncias agravantes ou atenuantes;
- d) os danos que dela provierem para o Contratante;
- e) a implantação ou o aperfeiçoamento de programa de integridade, conforme normas e orientações dos órgãos de controle.

11.8. Os débitos do contratado para com a Administração contratante, resultantes de multa administrativa e/ou indenizações, não inscritos em dívida ativa, poderão ser compensados, total ou parcialmente, com os créditos devidos pelo referido órgão decorrentes deste mesmo contrato ou de outros contratos administrativos que o contratado possua com o mesmo órgão ora contratante.

CLÁUSULA DÉCIMA TERCEIRA – DA EXTINÇÃO CONTRATUAL

12.1. O contrato será extinto quando cumpridas as obrigações de ambas as partes, ainda que isso ocorra antes do prazo estipulado para tanto.

12.2. Se as obrigações não forem cumpridas no prazo estipulado, a vigência ficará prorrogada até a conclusão do objeto, caso em que deverá a Administração providenciar a readequação do cronograma fixado para o contrato.

12.3. Quando a não conclusão do contrato referida no item anterior decorrer de culpa do contratado:

- a) ficará ele constituído em mora, sendo-lhe aplicáveis as respectivas sanções administrativas; e
- b) poderá a Administração optar pela extinção do contrato e, nesse caso, adotar as medidas admitidas em lei para a continuidade da execução contratual.

12.4. O contrato poderá ser extinto antes de cumpridas as obrigações nele estipuladas, ou antes do prazo nele fixado, por algum dos motivos previstos no [artigo 137 da Lei nº 14.133/21](#), bem como amigavelmente, assegurados o contraditório e a ampla defesa.

12.4.1. Nesta hipótese, aplicam-se também os [artigos 138 e 139](#) da mesma Lei.

12.4.2. A alteração social ou a modificação da finalidade ou da estrutura da empresa não ensejará a extinção se não restringir sua capacidade de concluir o contrato.

12.4.2.1. Se a operação implicar mudança da pessoa jurídica contratada, deverá ser formalizado termo aditivo para alteração subjetiva.

12.5. O termo de extinção, sempre que possível, será precedido:

- 12.5.1. Balanço dos eventos contratuais já cumpridos ou parcialmente cumpridos;
- 12.5.2. Relação dos pagamentos já efetuados e ainda devidos;
- 12.5.3. Indenizações e multas.

12.6. A extinção do contrato não configura óbice para o reconhecimento do desequilíbrio econômico-financeiro, hipótese em que será concedida indenização por meio de termo indenizatório ([art. 131, caput, da Lei n.º 14.133, de 2021](#)).

12.7. O contrato poderá ser extinto caso se constate que o contratado mantém vínculo de natureza técnica, comercial, econômica, financeira, trabalhista ou civil com dirigente do órgão ou entidade contratante ou com agente público que tenha desempenhado



Prefeitura Municipal de Campo Belo

ESTADO DE MINAS GERAIS

função na licitação ou atue na fiscalização ou na gestão do contrato, ou que deles seja cônjuge, companheiro ou parente em linha reta, colateral ou por afinidade, até o terceiro grau (art. 14, inciso IV, da Lei n.º 14.133, de 2021).

CLÁUSULA DÉCIMA QUARTA – DOTAÇÃO ORÇAMENTÁRIA

13.1. As despesas decorrentes da presente contratação correrão à conta de recursos específicos consignados no Orçamento Geral deste exercício, na dotação abaixo discriminada:

Ano	Órgão	Unidade	Ação	Elemento	Vínculo	Reserva	Situação	Entidade	Dotação
2024	2	6	1014	3449051010000000000	271001	681.680,79	Ativo	MUNICÍPIO DE CAMPO BELO	1304

- 13.2. Gestão/Unidade: 02.006
- 13.3. Fonte de Recursos: 6.1014
- 13.4. Programa de Trabalho: 17540000000
- 13.5. Elemento de Despesa: 3.449.051.010000000

A dotação relativa aos exercícios financeiros subsequentes, estão previstos no Plano Plurianual do Município (Lei 4.015 de 21 de outubro de 2021) e será indicada após aprovação da Lei Orçamentária respectiva e liberação dos créditos correspondentes, mediante apostilamento.

CLÁUSULA DÉCIMA QUINTA – DOS CASOS OMISSOS

15.1. Os casos omissos serão decididos pelo contratante, segundo as disposições contidas na Lei nº 14.133, de 2021, e demais normas federais aplicáveis e, subsidiariamente, segundo as disposições contidas na [Lei nº 8.078, de 1990 – Código de Defesa do Consumidor](#) – e normas e princípios gerais dos contratos.

CLÁUSULA DÉCIMA SEXTA – ALTERAÇÕES

- 16.1. Eventuais alterações contratuais reger-se-ão pela disciplina dos [arts. 124 e seguintes da Lei nº 14.133, de 2021](#).
- 16.2. O contratado é obrigado a aceitar, nas mesmas condições contratuais, os acréscimos ou supressões que se fizerem necessários, até o limite de 25% (vinte e cinco por cento) do valor inicial atualizado do contrato.
- 16.3. As alterações contratuais deverão ser promovidas mediante celebração de termo aditivo, submetido à prévia aprovação da consultoria jurídica do contratante, salvo nos casos de justificada necessidade de antecipação de seus efeitos, hipótese em que a formalização do aditivo deverá ocorrer no prazo máximo de 1 (um) mês (art. 132 da Lei nº 14.133, de 2021).
- 16.4. Registros que não caracterizam alteração do contrato podem ser realizados por simples apostila, dispensada a celebração de termo aditivo, na forma do [art. 136 da Lei nº 14.133, de 2021](#).

CLÁUSULA DÉCIMA SÉTIMA – PUBLICAÇÃO

17.1. Incumbirá ao contratante divulgar o presente instrumento no Portal Nacional de Contratações Públicas (PNCP), na forma prevista no [art. 94 da Lei 14.133, de 2021](#), bem como no respectivo sítio oficial na Internet, em atenção ao art. 91, caput, da Lei n.º 14.133, de 2021, e ao [art. 8º, §2º, da Lei n. 12.527, de 2011, c/c art. 7º, §3º, inciso V, do Decreto n. 7.724, de 2012](#).



Prefeitura Municipal de Campo Belo

ESTADO DE MINAS GERAIS

CLÁUSULA DÉCIMA OITAVA– FORO

18.1. Fica eleito o Foro da Comarca de Campo Belo/MG para dirimir os litígios que decorrerem da execução deste Termo de Contrato que não puderem ser compostos pela conciliação, conforme [art. 92, §1º, da Lei nº 14.133/21](#).

Campo Belo, _____, de _____ de 2024.

MUNICÍPIO DE CAMPO BELO/MG
CONTRATANTE
Pelo Prefeito Municipal

NOME / RAZÃO SOCIAL
CONTRATADA
Pelo Responsável Legal

TESTEMUNHAS:

Nome:

Matrícula:

Nome:

Matrícula:



Prefeitura Municipal de Campo Belo

ESTADO DE MINAS GERAIS

ANEXO III - MODELO DECLARAÇÃO

Ref.: (Identificação da Licitação)

....., inscrita no CNPJ nº....., por intermédio de seu representante legal, Sr(a)....., portador (a) de Carteira de Identidade nº..... e do CPF nº.....:

DECLARA sob as penas da lei e para fins de requisito do Edital, que a última alteração contratual juntada ao referido procedimento licitatório trata-se da última alteração efetuada por esta empresa.

DECLARA, para fins do disposto no inciso VI do art. nº 68 da Lei nº 14.133/2021, que não emprega menor de dezoito anos em serviço noturno, perigoso e insalubre e **(assinalar com X, conforme o caso):**

- não emprega menor de dezesseis anos.
 emprega menor a partir de quatorze anos, na condição de aprendiz.

Declara, para os devidos fins, que:

a) esta ciente das condições da licitação, que assume responsabilidade pela autenticidade de todos os documentos apresentados e que fornecerá quaisquer informações complementares solicitadas pelo Município de Campo Belo;

b) Que executará a (s) obra(s) de acordo com o Projeto de Engenharia, Especificações Gerais e demais Normas e Instruções da Secretaria Municipal de Obras, às quais alocará todos os equipamentos, pessoal e materiais necessários, e que tomará todas as medidas para assegurar um controle de qualidade adequado e prevenir e mitigar o impacto sobre o meio ambiente, sobre os usuários e os moradores vizinhos, que demonstrará rotineiramente a Fiscalização o alcance em todos os serviços e na obra como um todo.

c) que se compromete a estar instalado em 10(dez) dias e executar as obras no prazo máximo de 03 (três) meses a partir da data de recebimento da Ordem de Serviço

d) que se compromete a dispor, para emprego imediato, dos equipamentos necessários e relacionados no projeto, e que os mesmos encontram-se em condições adequadas de utilização.

e) que a qualquer momento e por necessidade da(s) obra(s) fará a alocação de qualquer tipo de equipamento compatível com a natureza dos serviços a serem executados por solicitação da Prefeitura Municipal de Campo Belo, sem ônus de mobilização para este, ainda que não previsto, em prazo compatível com a necessidade que motivou a solicitação.



Prefeitura Municipal de Campo Belo

ESTADO DE MINAS GERAIS

f) que tomou conhecimento de todas as informações e das condições locais para o cumprimento das obrigações, objeto da licitação e obteve os documentos necessários à formulação da proposta.

g) que executará a(s) obra(s) de acordo com o(s) prazo(s) estabelecido(s) no Edital.

DECLARA QUE:

- A) Temos pleno conhecimento e concordamos com o inteiro teor do Edital da presente licitação;
- B) Recebemos do Município de Campo Belo todas as informações necessárias à elaboração da nossa proposta;
- C) Estamos cientes e concordamos com os métodos de trabalho e pagamentos especificados no Edital;
- D) Obrigamo-nos a aceitar o direito do Município de Campo Belo de escolher a proposta que lhe parecer mais vantajosa, de acordo com as condições estabelecidas no Edital, podendo a mesma desistir ou anular esta licitação sem que nos caiba o direito a qualquer indenização, compensação ou reembolso pela exclusão ou rejeição de nossa proposta no todo ou em parte;
- E) Concordamos que a validade da presente proposta perdurará durante todo o processo licitatório.

Local e data

Representante Legal

Obs.: A presente declaração deverá ser emitida em papel próprio da empresa



Prefeitura Municipal de Campo Belo

ESTADO DE MINAS GERAIS

ANEXO IV – PLANILHA ORÇAMENTÁRIA

ANEXA AO PROCESSO



Prefeitura Municipal de Campo Belo

ESTADO DE MINAS GERAIS

ANEXO V – CRONOGRAMA FISICO FINANCEIRO

ANEXO AO PROCESSO



Prefeitura Municipal de Campo Belo

ESTADO DE MINAS GERAIS

ANEXO VI

DOCUMENTOS EXIGIDOS PARA PARTICIPAÇÃO DO CERTAME

- A) Cadastro Nacional de Pessoa Jurídica (CNPJ);
 - B) Tratando-se de ME ou EPP, a Certidão Simplificada da Junta Comercial, a fim de comprovar sua situação jurídica sob pena de não usufruir o direito previsto na Lei Complementar nº. 123/2006.
 - C) Documento de comprovação de habilitação jurídica, conforme abaixo especificado:
 - I. No caso de empresário individual: inscrição no Registro Público de Empresas Mercantis, a cargo da Junta Comercial da respectiva sede;
 - II. Em se tratando de Microempreendedor Individual MEI : Certificado da Condição de Microempreendedor Individual – CCMEI, na forma da Resolução CGSIM nº. 16, de 2009, cuja aceitação ficará condicionada à verificação da autenticidade no sítio www.portaldoempreendedor.gov.br;
 - III. No caso de sociedade empresária ou empresa individual de responsabilidade limitada – EIRELI: ato constitutivo, estatuto ou contrato social em vigor, devidamente registrado na Junta Comercial da respectiva sede;
- §1º - Os documentos acima deverão estar acompanhados de todas as alterações ou da consolidação respectiva;**
- IV. **No caso de sociedade simples:** inscrição do ato constitutivo no Registro Civil das Pessoas Jurídicas do local de sua sede, acompanhada de prova da indicação dos seus administradores;
 - V. **No caso de empresa ou sociedade estrangeira** em funcionamento no País : decreto de autorização;
- D) Prova de regularidade para com a Fazenda Municipal e Estadual (mesmo se for isento);
- E) Prova de regularidade fiscal perante a Fazenda Nacional, mediante apresentação de certidão expedida conjuntamente pela Secretaria da Receita Federal do Brasil (RFB) e pela Procuradoria-Geral da Fazenda Nacional (PGFN), referente a todos os créditos tributários federais e à Dívida Ativa da União (DAU) por elas administrados, inclusive aqueles relativos à Seguridade Social, nos termos da Portaria Conjunta nº 1.751, de 02/10/2014, do Secretário da Receita Federal do Brasil e da Procuradora-Geral da Fazenda Nacional.
- F) Prova de regularidade com o FGTS;
- G) Certidão Negativa de Débitos Trabalhistas (CNDT);
- H) Certidão Negativa de Falência ou concordata, emitida pelo distribuidor da sede da licitante em data não anterior a 90 (noventa) dias a partir da data de entrega dos envelopes “DOCUMENTAÇÃO” e “PROPOSTA”;
- I) Certidão atualizada de registro da empresa no CREA – Conselho Regional de Engenharia e Agronomia ou no CAU – Conselho de Arquitetura e Urbanismo;
- J) Comprovação da capacitação técnico-profissional, mediante apresentação de Certidão de Acervo Técnico – CAT, expedida pelo CREA ou CAU, em nome do(s) responsável(is) técnico(s) e/ou membros da equipe técnica que participarão da obra, que demonstre a Anotação de Responsabilidade Técnica - ART ou o Registro de Responsabilidade Técnica - RRT, relativo à execução dos serviços que compõem as parcelas de maior relevância técnica e valor significativo da contratação;



Prefeitura Municipal de Campo Belo

ESTADO DE MINAS GERAIS

K) Atestado de vistoria (visita técnica) assinado pelo servidor responsável, conforme estabelecido no Projeto Básico.

- I. **A vistoria será acompanhada por servidor designado para esse fim, de segunda à sexta-feira, das 08 horas às 17 horas, devendo o agendamento ser efetuado previamente pelo telefone (35) 3831-8150.**
- II. **O prazo para vistoria se encerrará no dia 26/06/2024 impreterivelmente, até às 10:30 horas.**
- III. Para a vistoria o licitante, ou o seu representante legal, deverá estar devidamente identificado, apresentando documento de identidade civil e documento expedido pela empresa comprovando sua habilitação para a realização da vistoria.
- IV. O atestado de Vistoria Técnica ao qual alude a alínea Q poderá ser substituído por declaração emitida pela participante de que conhece o local da obra e de que assume os riscos da construção independentemente de visita técnica.

L) Balanço patrimonial e demonstrações contábeis do último exercício social, já exigíveis e apresentados na forma da lei, que comprovem a boa situação financeira da empresa, vedada a sua substituição por balancetes ou balanços provisórios, podendo ser atualizados por índices oficiais quando encerrado há mais de 3 (três) meses da data de apresentação da proposta.

I. O balanço patrimonial deverá estar assinado por contador ou por outro profissional equivalente, devidamente registrado no Conselho Regional de Contabilidade;

II. As empresas constituídas no exercício em curso deverão apresentar cópia do balanço de abertura ou cópia do livro diário contendo o balanço de abertura, inclusive com os termos de abertura e encerramento;

III. A boa situação financeira do licitante será avaliada pelos Índices de Liquidez Geral (LG), Solvência Geral (SG) e Liquidez Corrente (LC), maiores que 1 (um), resultantes da aplicação das fórmulas abaixo, com os valores extraídos de seu balanço patrimonial:

$$LG = \frac{AC + RLP}{PC + ELP}$$

Onde:

LG = Liquidez Geral

AC = Ativo Circulante

RLP = Realizável a Longo Prazo

PC = Passivo Circulante

ELP = Exigível a longo Prazo

$$SG = \frac{AT}{PC + ELP}$$

Onde:

SG = Solvência Geral

AT = Ativo total

PC = Passivo Circulante

ELP = Exigível a Longo Prazo

$$LC = \frac{AC}{PC}$$

Onde:

LC = Liquidez Corrente



Prefeitura Municipal de Campo Belo

ESTADO DE MINAS GERAIS

AC = Ativo Circulante

PC = Passivo Circulante



Prefeitura Municipal de Campo Belo

ESTADO DE MINAS GERAIS

ANEXO VII

**TODOS OS PROJETOS, MEMÓRIA DE CALCULO E COMPOSIÇÕES ESTÃO
DISPONÍVEIS EM ARQUIVO ANEXO AO EDITAL.**