



PREFEITURA MUNICIPAL DE WENCESLAU BRAZ

ESTADO DE MINAS GERAIS

WWW.WENCESLAUBRAZ.MG.GOV.BR

RUA OSWALDO REYNALDO, 56 • CENTRO • CEP: 37512-000

TEL.: (35) 3626-1122 — FAX: (35) 3626-1289

E-MAIL: LICITACAO@WENCESLAUBRAZ.MG.GOV.BR

PREGÃO ELETRÔNICO

90008/2024

CONTRATANTE (UASG)

MUNICÍPIO DE WENCESLAU BRAZ/UASG: 985421

OBJETO

Contratação de empresa para execução de calçamentos em blocos intertravados de concreto nas estradas dos bairros: Santana, Trevo Água Limpa, Salão e Quilombo

VALOR DA CONTRATAÇÃO

R\$ 360.000,00

DATA DA SESSÃO PÚBLICA

Dia 12/04/2024 às 9h (horário de Brasília)

CRITÉRIO DE JULGAMENTO:

menor preço por lote

MODO DE DISPUTA:

aberto

PREFERÊNCIA ME/EPP/EQUIPARADAS

AMPLA CONCORRÊNCIA



PREFEITURA MUNICIPAL DE WENCESLAU BRAZ
ESTADO DE MINAS GERAIS

WWW.WENCESLAUBRAZ.MG.GOV.BR
RUA OSWALDO REYNALDO, 56 • CENTRO • CEP: 37512-000
TEL.: (35) 3626-1122 — FAX: (35) 3626-1289
E-MAIL: LICITACAO@WENCESLAUBRAZ.MG.GOV.BR

EDITAL

MUNICÍPIO DE WENCESLAU BRAZ/MG

PREGÃO ELETRÔNICO Nº 90008/2024

(Processo Administrativo nº020/2024)

Torna-se público que o(a) Prefeitura Municipal de Wenceslau Braz, por meio do(a) *Setor de licitações*, sediado(a) na Rua Oswaldo Reinaldo, nº 56, Centro, CEP: 37.512-000, realizará licitação, na modalidade PREGÃO, na forma ELETRÔNICA, nos termos da [Lei nº 14.133, de 1º de abril de 2021](#), e do Decreto Municipal nº 3268 de 23 de janeiro de 2024, e demais legislação aplicável e, ainda, de acordo com as condições estabelecidas neste Edital.

1. DO OBJETO

O objeto da presente licitação é a Contratação de empresa para execução de calçamentos em blocos intertravados de concreto nas estradas dos bairros: Santana, Trevo Água Limpa, Salão e Quilombo, mediante emenda parlamentar nº 202314070001, conforme condições, quantidades e exigências estabelecidas neste Edital e seus anexos.

1.1. *A licitação será dividida em lotes, conforme tabela constante do Termo de Referência, facultando-se ao licitante a participação em quantos lotes forem de seu interesse.*

2. DA PARTICIPAÇÃO NA LICITAÇÃO

2.1. Poderão participar deste Pregão os interessados que estiverem previamente credenciados no Sistema de Cadastramento Unificado de Fornecedores - SICAF e no Sistema de Compras do Governo Federal (www.gov.br/compras).

2.1.1. Os interessados deverão atender às condições exigidas no cadastramento no Sicafe até o terceiro dia útil anterior à data prevista para recebimento das propostas.

2.2. O licitante responsabiliza-se exclusiva e formalmente pelas transações efetuadas em seu nome, assume como firmes e verdadeiras suas propostas e seus lances, inclusive os atos praticados diretamente ou por seu representante, excluindo a responsabilidade do provedor do sistema ou do órgão ou entidade promotora da licitação por eventuais danos decorrentes de uso indevido das credenciais de acesso, ainda que por terceiros.

2.3. É de responsabilidade do cadastrado conferir a exatidão dos seus dados cadastrais nos Sistemas relacionados no item anterior e mantê-los atualizados junto aos órgãos responsáveis pela informação, devendo proceder, imediatamente, à correção ou à alteração dos registros tão logo identifique incorreção ou aqueles se tornem desatualizados.

2.4. A não observância do disposto no item anterior poderá ensejar desclassificação no momento da habilitação.

2.5. *A participação é com ampla concorrência.*



PREFEITURA MUNICIPAL DE WENCESLAU BRAZ
ESTADO DE MINAS GERAIS

WWW.WENCESLAUBRAZ.MG.GOV.BR
RUA OSWALDO REYNALDO, 56 • CENTRO • CEP: 37512-000
TEL.: (35) 3626-1122 — FAX: (35) 3626-1289
E-MAIL: LICITACAO@WENCESLAUBRAZ.MG.GOV.BR

2.6. Será concedido tratamento favorecido para as microempresas e empresas de pequeno porte, para as sociedades cooperativas mencionadas no artigo 16 da Lei nº 14.133, de 2021, e para o microempreendedor individual - MEI, nos limites previstos da Lei Complementar nº 123, de 2006 e do Decreto n.º 8.538, de 2015.

2.7. Não poderão disputar esta licitação:

2.7.1. aquele que não atenda às condições deste Edital e seu(s) anexo(s);

2.7.2. autor do anteprojeto, do projeto básico ou do projeto executivo, pessoa física ou jurídica, quando a licitação versar sobre serviços ou fornecimento de bens a ele relacionados;

2.7.3. empresa, isoladamente ou em consórcio, responsável pela elaboração do projeto básico ou do projeto executivo, ou empresa da qual o autor do projeto seja dirigente, gerente, controlador, acionista ou detentor de mais de 5% (cinco por cento) do capital com direito a voto, responsável técnico ou subcontratado, quando a licitação versar sobre serviços ou fornecimento de bens a ela necessários;

2.7.4. pessoa física ou jurídica que se encontre, ao tempo da licitação, impossibilitada de participar da licitação em decorrência de sanção que lhe foi imposta;

2.7.5. aquele que mantenha vínculo de natureza técnica, comercial, econômica, financeira, trabalhista ou civil com dirigente do órgão ou entidade contratante ou com agente público que desempenhe função na licitação ou atue na fiscalização ou na gestão do contrato, ou que deles seja cônjuge, companheiro ou parente em linha reta, colateral ou por afinidade, até o terceiro grau;

2.7.6. empresas controladoras, controladas ou coligadas, nos termos da Lei nº 6.404, de 15 de dezembro de 1976, concorrendo entre si;

2.7.7. pessoa física ou jurídica que, nos 5 (cinco) anos anteriores à divulgação do edital, tenha sido condenada judicialmente, com trânsito em julgado, por exploração de trabalho infantil, por submissão de trabalhadores a condições análogas às de escravo ou por contratação de adolescentes nos casos vedados pela legislação trabalhista;

2.7.8. agente público do órgão ou entidade licitante;

2.7.9. *pessoas jurídicas reunidas em consórcio;*

2.7.10. Organizações da Sociedade Civil de Interesse Público - OSCIP, atuando nessa condição;

2.7.11. Não poderá participar, direta ou indiretamente, da licitação ou da execução do contrato agente público do órgão ou entidade contratante, devendo ser observadas as situações que possam configurar conflito de interesses no exercício ou após o exercício do cargo ou emprego, nos termos da legislação que disciplina a matéria, conforme § 1º do art. 9º da Lei nº 14.133, de 2021.

2.8. O impedimento de que trata o item 2.7.4 será também aplicado ao licitante que atue em substituição a outra pessoa, física ou jurídica, com o intuito de burlar a efetividade da sanção a ela aplicada, inclusive a sua controladora, controlada ou coligada, desde que devidamente comprovado o ilícito ou a utilização fraudulenta da personalidade jurídica do licitante.

2.9. A critério da Administração e exclusivamente a seu serviço, o autor dos projetos e a empresa a que se referem os itens 2.7.2 e 2.7.3 poderão participar no apoio das atividades de planejamento da contratação, de execução da licitação ou de gestão do contrato, desde que sob supervisão exclusiva de agentes públicos do órgão ou entidade.

2.10. Equiparam-se aos autores do projeto as empresas integrantes do mesmo grupo econômico.



PREFEITURA MUNICIPAL DE WENCESLAU BRAZ
ESTADO DE MINAS GERAIS

WWW.WENCESLAUBRAZ.MG.GOV.BR
RUA OSWALDO REYNALDO, 56 • CENTRO • CEP: 37512-000
TEL.: (35) 3626-1122 — FAX: (35) 3626-1289
E-MAIL: LICITACAO@WENCESLAUBRAZ.MG.GOV.BR

2.11. O disposto nos itens 2.7.2 e 2.7.3 não impede a licitação ou a contratação de serviço que inclua como encargo do contratado a elaboração do projeto básico e do projeto executivo, nas contratações integradas, e do projeto executivo, nos demais regimes de execução.

2.12. Em licitações e contratações realizadas no âmbito de projetos e programas parcialmente financiados por agência oficial de cooperação estrangeira ou por organismo financeiro internacional com recursos do financiamento ou da contrapartida nacional, não poderá participar pessoa física ou jurídica que integre o rol de pessoas sancionadas por essas entidades ou que seja declarada inidônea nos termos da [Lei nº 14.133/2021](#).

2.13. A vedação de que trata o item 2.7.8 estende-se a terceiro que auxilie a condução da contratação na qualidade de integrante de equipe de apoio, profissional especializado ou funcionário ou representante de empresa que preste assessoria técnica.

3. DA APRESENTAÇÃO DA PROPOSTA E DOS DOCUMENTOS DE HABILITAÇÃO

3.1. *Na presente licitação, a fase de habilitação sucederá as fases de apresentação de propostas e lances e de julgamento.*

3.2. Os licitantes encaminharão, exclusivamente por meio do sistema eletrônico, a proposta com o preço ou o percentual de desconto, conforme o critério de julgamento adotado neste Edital, até a data e o horário estabelecidos para abertura da sessão pública.

3.3. Caso a fase de habilitação anteceda as fases de apresentação de propostas e lances, os licitantes encaminharão, na forma e no prazo estabelecidos no item anterior, simultaneamente os documentos de habilitação e a proposta com o preço ou o percentual de desconto, observado o disposto nos itens 7.1.1 e 7.10.1 deste Edital.

3.4. No cadastramento da proposta inicial, o licitante declarará, em campo próprio do sistema, que:

3.4.1. está ciente e concorda com as condições contidas no edital e seus anexos, bem como de que a proposta apresentada compreende a integralidade dos custos para atendimento dos direitos trabalhistas assegurados na Constituição Federal, nas leis trabalhistas, nas normas infralegais, nas convenções coletivas de trabalho e nos termos de ajustamento de conduta vigentes na data de sua entrega em definitivo e que cumpre plenamente os requisitos de habilitação definidos no instrumento convocatório;

3.4.2. não emprega menor de 18 anos em trabalho noturno, perigoso ou insalubre e não emprega menor de 16 anos, salvo menor, a partir de 14 anos, na condição de aprendiz, nos termos do [artigo 7º, XXXIII, da Constituição](#);

3.4.3. não possui empregados executando trabalho degradante ou forçado, observando o disposto nos [incisos III e IV do art. 1º e no inciso III do art. 5º da Constituição Federal](#);

3.4.4. cumpre as exigências de reserva de cargos para pessoa com deficiência e para reabilitado da Previdência Social, previstas em lei e em outras normas específicas.

3.5. O licitante organizado em cooperativa deverá declarar, ainda, em campo próprio do sistema eletrônico, que cumpre os requisitos estabelecidos no [artigo 16 da Lei nº 14.133, de 2021](#).

3.6. O fornecedor enquadrado como microempresa, empresa de pequeno porte ou sociedade cooperativa deverá declarar, ainda, em campo próprio do sistema eletrônico, que cumpre os requisitos estabelecidos no [artigo 3º da Lei Complementar nº 123, de 2006](#), estando apto a usufruir do tratamento favorecido estabelecido em seus [arts. 42 a 49](#), observado o disposto nos [§§ 1º ao 3º do art. 4º, da Lei nº 14.133, de 2021](#).



PREFEITURA MUNICIPAL DE WENCESLAU BRAZ
ESTADO DE MINAS GERAIS

WWW.WENCESLAUBRAZ.MG.GOV.BR
RUA OSWALDO REYNALDO, 56 • CENTRO • CEP: 37512-000
TEL.: (35) 3626-1122 — FAX: (35) 3626-1289
E-MAIL: LICITACAO@WENCESLAUBRAZ.MG.GOV.BR

- 3.6.1. no item exclusivo para participação de microempresas e empresas de pequeno porte, a assinalação do campo “não” impedirá o prosseguimento no certame, para aquele item;
- 3.6.2. nos itens em que a participação não for exclusiva para microempresas e empresas de pequeno porte, a assinalação do campo “não” apenas produzirá o efeito de o licitante não ter direito ao tratamento favorecido previsto na [Lei Complementar nº 123, de 2006](#), mesmo que microempresa, empresa de pequeno porte ou sociedade cooperativa.
- 3.7. A falsidade da declaração de que trata os itens 3.4 ou 3.6 sujeitará o licitante às sanções previstas na [Lei nº 14.133, de 2021](#), e neste Edital.
- 3.8. Os licitantes poderão retirar ou substituir a proposta ou, na hipótese de a fase de habilitação anteceder as fases de apresentação de propostas e lances e de julgamento, os documentos de habilitação anteriormente inseridos no sistema, até a abertura da sessão pública.
- 3.9. Não haverá ordem de classificação na etapa de apresentação da proposta e dos documentos de habilitação pelo licitante, o que ocorrerá somente após os procedimentos de abertura da sessão pública e da fase de envio de lances.
- 3.10. Serão disponibilizados para acesso público os documentos que compõem a proposta dos licitantes convocados para apresentação de propostas, após a fase de envio de lances.
- 3.11. Desde que disponibilizada a funcionalidade no sistema, o licitante poderá parametrizar o seu valor final mínimo ou o seu percentual de desconto máximo quando do cadastramento da proposta e obedecerá às seguintes regras:
- 3.11.1. a aplicação do intervalo mínimo de diferença de valores ou de percentuais entre os lances, que incidirá tanto em relação aos lances intermediários quanto em relação ao lance que cobrir a melhor oferta; e
- 3.11.2. os lances serão de envio automático pelo sistema, respeitado o valor final mínimo, caso estabelecido, e o intervalo de que trata o subitem acima.
- 3.12. O valor final mínimo ou o percentual de desconto final máximo parametrizado no sistema poderá ser alterado pelo fornecedor durante a fase de disputa, sendo vedado:
- 3.12.1. valor superior a lance já registrado pelo fornecedor no sistema, quando adotado o critério de julgamento por menor preço; e
- 3.12.2. percentual de desconto inferior a lance já registrado pelo fornecedor no sistema, quando adotado o critério de julgamento por maior desconto.
- 3.13. O valor final mínimo ou o percentual de desconto final máximo parametrizado na forma do item 3.11 possuirá caráter sigiloso para os demais fornecedores e para o órgão ou entidade promotora da licitação, podendo ser disponibilizado estrita e permanentemente aos órgãos de controle externo e interno.
- 3.14. Caberá ao licitante interessado em participar da licitação acompanhar as operações no sistema eletrônico durante o processo licitatório e se responsabilizar pelo ônus decorrente da perda de negócios diante da inobservância de mensagens emitidas pela Administração ou de sua desconexão.
- 3.15. O licitante deverá comunicar imediatamente ao provedor do sistema qualquer acontecimento que possa comprometer o sigilo ou a segurança, para imediato bloqueio de acesso.



PREFEITURA MUNICIPAL DE WENCESLAU BRAZ
ESTADO DE MINAS GERAIS

WWW.WENCESLAUBRAZ.MG.GOV.BR
RUA OSWALDO REYNALDO, 56 • CENTRO • CEP: 37512-000
TEL.: (35) 3626-1122 — FAX: (35) 3626-1289
E-MAIL: LICITACAO@WENCESLAUBRAZ.MG.GOV.BR

4. DO PREENCHIMENTO DA PROPOSTA

4.1. O licitante deverá enviar sua proposta mediante o preenchimento, no sistema eletrônico, dos seguintes campos:

4.1.1. *Valor GLOBAL;*

4.2. Todas as especificações do objeto contidas na proposta vinculam o licitante.

4.2.1. O licitante [NÃO] poderá oferecer proposta em quantitativo inferior ao máximo previsto para contratação.

4.2.2. A especificação técnica dos itens no arquivo PDF a ser baixado juntamente com o arquivo do Edital no Comprasnet (Relação de Itens) é gerada a partir de aproximações do CADMAT/CATSER, não sendo editável pelo órgão promotor do certame. Portanto, sempre que tal especificação não corresponder à descrição do Termo de Referência, prevalecerá a que consta do Termo de Referência deste edital.

4.3. Nos valores propostos estarão inclusos todos os custos operacionais, encargos previdenciários, trabalhistas, tributários, comerciais e quaisquer outros que incidam direta ou indiretamente na execução do objeto.

4.4. Os preços ofertados, tanto na proposta inicial, quanto na etapa de lances, serão de exclusiva responsabilidade do licitante, não lhe assistindo o direito de pleitear qualquer alteração, sob alegação de erro, omissão ou qualquer outro pretexto.

4.5. Se o regime tributário da empresa implicar o recolhimento de tributos em percentuais variáveis, a cotação adequada será a que corresponde à média dos efetivos recolhimentos da empresa nos últimos doze meses.

4.6. Independentemente do percentual de tributo inserido na planilha, no pagamento serão retidos na fonte os percentuais estabelecidos na legislação vigente.

4.7. A apresentação das propostas implica obrigatoriedade do cumprimento das disposições nelas contidas, em conformidade com o que dispõe o Termo de Referência, assumindo o proponente o compromisso de executar o objeto licitado nos seus termos, bem como de fornecer os materiais, equipamentos, ferramentas e utensílios necessários, em quantidades e qualidades adequadas à perfeita execução contratual, promovendo, quando requerido, sua substituição.

4.7.1. O prazo de validade da proposta não será inferior a **60 (sessenta)** dias, a contar da data de sua apresentação.

4.7.2. Os licitantes devem respeitar os preços máximos estabelecidos nas normas de regência de contratações públicas federais, quando participarem de licitações públicas;

4.8. O descumprimento das regras supramencionadas pela Administração por parte dos contratados pode ensejar a responsabilização da licitante e, após o devido processo legal, gerar as seguintes consequências: assinatura de prazo para a adoção das medidas necessárias ao exato cumprimento da lei, nos termos do [art. 71, inciso IX, da Constituição](#); ou condenação dos agentes públicos responsáveis e da empresa contratada ao pagamento dos prejuízos ao erário, caso verificada a ocorrência de superfaturamento por sobrepreço na execução do contrato.

5. DA ABERTURA DA SESSÃO, CLASSIFICAÇÃO DAS PROPOSTAS E FORMULAÇÃO DE LANCES

5.1. A abertura da presente licitação dar-se-á automaticamente em sessão pública, por meio de sistema eletrônico, na data, horário e local indicados neste Edital.



PREFEITURA MUNICIPAL DE WENCESLAU BRAZ
ESTADO DE MINAS GERAIS

WWW.WENCESLAUBRAZ.MG.GOV.BR
RUA OSWALDO REYNALDO, 56 • CENTRO • CEP: 37512-000
TEL.: (35) 3626-1122 — FAX: (35) 3626-1289
E-MAIL: LICITACAO@WENCESLAUBRAZ.MG.GOV.BR

- 5.2. Os licitantes poderão retirar ou substituir a proposta ou os documentos de habilitação, quando for o caso, anteriormente inseridos no sistema, até a abertura da sessão pública.
- 5.3. O sistema disponibilizará campo próprio para troca de mensagens entre o Pregoeiro e os licitantes.
- 5.4. Iniciada a etapa competitiva, os licitantes deverão encaminhar lances exclusivamente por meio de sistema eletrônico, sendo imediatamente informados do seu recebimento e do valor consignado no registro.
- 5.5. O lance deverá ser ofertado pelo valor unitário do item.
- 5.6. Os licitantes poderão oferecer lances sucessivos, observando o horário fixado para abertura da sessão e as regras estabelecidas no Edital.
- 5.7. O licitante somente poderá oferecer lance *de valor inferior ou percentual de desconto superior* ao último por ele ofertado e registrado pelo sistema.
- 5.8. O intervalo mínimo de diferença de valores ou percentuais entre os lances, que incidirá tanto em relação aos lances intermediários quanto em relação à proposta que cobrir a melhor oferta deverá ser *de R\$ 0,01 (um centavo)*.
- 5.9. O licitante poderá, uma única vez, excluir seu último lance ofertado, no intervalo de quinze segundos após o registro no sistema, na hipótese de lance inconsistente ou inexequível.
- 5.10. O procedimento seguirá de acordo com o modo de disputa adotado.
- 5.11. Caso seja adotado para o envio de lances no pregão eletrônico o modo de disputa “aberto”, os licitantes apresentarão lances públicos e sucessivos, com prorrogações.
- 5.11.1. A etapa de lances da sessão pública terá duração de dez minutos e, após isso, será prorrogada automaticamente pelo sistema quando houver lance ofertado nos últimos dois minutos do período de duração da sessão pública.
- 5.11.2. A prorrogação automática da etapa de lances, de que trata o subitem anterior, será de dois minutos e ocorrerá sucessivamente sempre que houver lances enviados nesse período de prorrogação, inclusive no caso de lances intermediários.
- 5.11.3. Não havendo novos lances na forma estabelecida nos itens anteriores, a sessão pública encerrar-se-á automaticamente, e o sistema ordenará e divulgará os lances conforme a ordem final de classificação.
- 5.11.4. Definida a melhor proposta, se a diferença em relação à proposta classificada em segundo lugar for de pelo menos 5% (cinco por cento), o pregoeiro, auxiliado pela equipe de apoio, poderá admitir o reinício da disputa aberta, para a definição das demais colocações.
- 5.11.5. Após o reinício previsto no item supra, os licitantes serão convocados para apresentar lances intermediários.
- 5.12. Após o término dos prazos estabelecidos nos subitens anteriores, o sistema ordenará e divulgará os lances segundo a ordem crescente de valores.
- 5.13. Não serão aceitos dois ou mais lances de mesmo valor, prevalecendo aquele que for recebido e registrado em primeiro lugar.
- 5.14. Durante o transcurso da sessão pública, os licitantes serão informados, em tempo real, do valor do menor lance registrado, vedada a identificação do licitante.
- 5.15. No caso de desconexão com o Pregoeiro, no decorrer da etapa competitiva do Pregão, o sistema eletrônico poderá permanecer acessível aos licitantes para a recepção dos lances.



PREFEITURA MUNICIPAL DE WENCESLAU BRAZ
ESTADO DE MINAS GERAIS

WWW.WENCESLAUBRAZ.MG.GOV.BR
RUA OSWALDO REYNALDO, 56 • CENTRO • CEP: 37512-000
TEL.: (35) 3626-1122 — FAX: (35) 3626-1289
E-MAIL: LICITACAO@WENCESLAUBRAZ.MG.GOV.BR

5.16. Quando a desconexão do sistema eletrônico para o pregoeiro persistir por tempo superior a dez minutos, a sessão pública será suspensa e reiniciada somente após decorridas vinte e quatro horas da comunicação do fato pelo Pregoeiro aos participantes, no sítio eletrônico utilizado para divulgação.

5.17. Caso o licitante não apresente lances, concorrerá com o valor de sua proposta.

5.18. Em relação a itens não exclusivos para participação de microempresas e empresas de pequeno porte, uma vez encerrada a etapa de lances, será efetivada a verificação automática, junto à Receita Federal, do porte da entidade empresarial. O sistema identificará em coluna própria as microempresas e empresas de pequeno porte participantes, procedendo à comparação com os valores da primeira colocada, se esta for empresa de maior porte, assim como das demais classificadas, para o fim de aplicar-se o disposto nos [arts. 44 e 45 da Lei Complementar nº 123, de 2006](#), regulamentada pelo [Decreto nº 8.538, de 2015](#).

5.18.1. Nessas condições, as propostas de microempresas e empresas de pequeno porte que se encontrarem na faixa de até 5% (cinco por cento) acima da melhor proposta ou melhor lance serão consideradas empatadas com a primeira colocada.

5.18.2. A melhor classificada nos termos do subitem anterior terá o direito de encaminhar uma última oferta para desempate, obrigatoriamente em valor inferior ao da primeira colocada, no prazo de 5 (cinco) minutos controlados pelo sistema, contados após a comunicação automática para tanto.

5.18.3. Caso a microempresa ou a empresa de pequeno porte melhor classificada desista ou não se manifeste no prazo estabelecido, serão convocadas as demais licitantes microempresa e empresa de pequeno porte que se encontrem naquele intervalo de 5% (cinco por cento), na ordem de classificação, para o exercício do mesmo direito, no prazo estabelecido no subitem anterior.

5.18.4. No caso de equivalência dos valores apresentados pelas microempresas e empresas de pequeno porte que se encontrem nos intervalos estabelecidos nos subitens anteriores, será realizado sorteio entre elas para que se identifique aquela que primeiro poderá apresentar melhor oferta.

5.19. Só poderá haver empate entre propostas iguais (não seguidas de lances), ou entre lances finais da fase fechada do modo de disputa aberto e fechado.

5.19.1. Havendo eventual empate entre propostas ou lances, o critério de desempate será aquele previsto no [art. 60 da Lei nº 14.133, de 2021](#), nesta ordem:

5.19.1.1. disputa final, hipótese em que os licitantes empatados poderão apresentar nova proposta em ato contínuo à classificação;

5.19.1.2. avaliação do desempenho contratual prévio dos licitantes, para a qual deverão preferencialmente ser utilizados registros cadastrais para efeito de atesto de cumprimento de obrigações previstos nesta Lei;

5.19.1.3. desenvolvimento pelo licitante de ações de equidade entre homens e mulheres no ambiente de trabalho, conforme regulamento;

5.19.1.4. desenvolvimento pelo licitante de programa de integridade, conforme orientações dos órgãos de controle.

5.19.2. Persistindo o empate, será assegurada preferência, sucessivamente, aos bens e serviços produzidos ou prestados por:

5.19.2.1. empresas estabelecidas no território do Estado ou do Distrito Federal do órgão ou entidade da Administração Pública estadual ou distrital licitante ou, no caso de licitação realizada por órgão ou entidade de Município, no território do Estado em que este se localize;

5.19.2.2. empresas brasileiras;



PREFEITURA MUNICIPAL DE WENCESLAU BRAZ
ESTADO DE MINAS GERAIS

WWW.WENCESLAUBRAZ.MG.GOV.BR
RUA OSWALDO REYNALDO, 56 • CENTRO • CEP: 37512-000
TEL.: (35) 3626-1122 — FAX: (35) 3626-1289
E-MAIL: LICITACAO@WENCESLAUBRAZ.MG.GOV.BR

5.19.2.3. empresas que invistam em pesquisa e no desenvolvimento de tecnologia no País;

5.19.2.4. empresas que comprovem a prática de mitigação, nos termos da [Lei nº 12.187, de 29 de dezembro de 2009](#).

5.20. Encerrada a etapa de envio de lances da sessão pública, na hipótese da proposta do primeiro colocado permanecer acima do preço máximo ou inferior ao desconto definido para a contratação, o pregoeiro poderá negociar condições mais vantajosas, após definido o resultado do julgamento.

5.20.1. A negociação poderá ser feita com os demais licitantes, segundo a ordem de classificação inicialmente estabelecida, quando o primeiro colocado, mesmo após a negociação, for desclassificado em razão de sua proposta permanecer acima do preço máximo definido pela Administração.

5.20.2. A negociação será realizada por meio do sistema, podendo ser acompanhada pelos demais licitantes.

5.20.3. O resultado da negociação será divulgado a todos os licitantes e anexado aos autos do processo licitatório.

5.20.4. O pregoeiro solicitará ao licitante mais bem classificado que, no prazo de 2 (duas) horas, envie a proposta adequada ao último lance ofertado após a negociação realizada, acompanhada, se for o caso, dos documentos complementares, quando necessários à confirmação daqueles exigidos neste Edital e já apresentados.

5.20.5. É facultado ao pregoeiro prorrogar o prazo estabelecido, a partir de solicitação fundamentada feita no chat pelo licitante, antes de findo o prazo.

5.21. Após a negociação do preço, o Pregoeiro iniciará a fase de aceitação e julgamento da proposta.

6. DA FASE DE JULGAMENTO

6.1. Encerrada a etapa de negociação, o pregoeiro verificará se o licitante provisoriamente classificado em primeiro lugar atende às condições de participação no certame, conforme previsto no [art. 14 da Lei nº 14.133/2021](#), legislação correlata e no item 2.7 do edital, especialmente quanto à existência de sanção que impeça a participação no certame ou a futura contratação, mediante a consulta aos seguintes cadastros:

6.1.1. SICAF;

6.1.2. Cadastro Nacional de Empresas Inidôneas e Suspensas - CEIS, mantido pela Controladoria-Geral da União (<https://www.portaltransparencia.gov.br/sancoes/ceis>); e

6.1.3. Cadastro Nacional de Empresas Punidas – CNEP, mantido pela Controladoria-Geral da União (<https://www.portaltransparencia.gov.br/sancoes/cnep>).

6.1.4. Para a consulta de licitantes pessoa jurídica poderá haver a substituição das consultas dos itens 6.1.2 e 6.1.3 acima pela Consulta Consolidada de Pessoa Jurídica do TCU (<https://certidoesapf.apps.tcu.gov.br/>).

6.2. A consulta aos cadastros será realizada em nome da empresa licitante e também de seu sócio majoritário, por força da vedação de que trata o [artigo 12 da Lei nº 8.429, de 1992](#).

6.3. Caso conste na Consulta de Situação do licitante a existência de Ocorrências Impeditivas Indiretas, o Pregoeiro diligenciará para verificar se houve fraude por parte das empresas apontadas no Relatório de Ocorrências Impeditivas Indiretas. ([IN nº 3/2018, art. 29, caput](#))



PREFEITURA MUNICIPAL DE WENCESLAU BRAZ
ESTADO DE MINAS GERAIS

WWW.WENCESLAUBRAZ.MG.GOV.BR
RUA OSWALDO REYNALDO, 56 • CENTRO • CEP: 37512-000
TEL.: (35) 3626-1122 — FAX: (35) 3626-1289
E-MAIL: LICITACAO@WENCESLAUBRAZ.MG.GOV.BR

6.3.1. A tentativa de burla será verificada por meio dos vínculos societários, linhas de fornecimento similares, dentre outros. ([IN nº 3/2018, art. 29, §1º](#)).

6.3.2. O licitante será convocado para manifestação previamente a uma eventual desclassificação. ([IN nº 3/2018, art. 29, §2º](#)).

6.3.3. Constatada a existência de sanção, o licitante será reputado inabilitado, por falta de condição de participação.

6.4. Na hipótese de inversão das fases de habilitação e julgamento, caso atendidas as condições de participação, será iniciado o procedimento de habilitação.

6.5. Caso o licitante provisoriamente classificado em primeiro lugar tenha se utilizado de algum tratamento favorecido às ME/EPPs, o pregoeiro verificará se faz jus ao benefício, em conformidade com o item 3.6 deste edital.

6.6. Verificadas as condições de participação e de utilização do tratamento favorecido, o pregoeiro examinará a proposta classificada em primeiro lugar quanto à adequação ao objeto e à compatibilidade do preço em relação ao máximo estipulado para contratação neste Edital e em seus anexos, observado o disposto no [artigo 29 a 35 da IN SEGES nº 73, de 30 de setembro de 2022](#).

6.7. Será desclassificada a proposta vencedora que:

6.7.1. contiver vícios insanáveis;

6.7.2. não obedecer às especificações técnicas contidas no Termo de Referência;

6.7.3. apresentar preços inexequíveis ou permanecerem acima do preço máximo definido para a contratação;

6.7.4. não tiverem sua exequibilidade demonstrada, quando exigido pela Administração;

6.7.5. apresentar desconformidade com quaisquer outras exigências deste Edital ou seus anexos, desde que insanável.

6.8. No caso de bens e serviços em geral, é indício de inexequibilidade das propostas valores inferiores a 50% (cinquenta por cento) do valor orçado pela Administração.

6.8.1. A inexequibilidade, na hipótese de que trata o **caput**, só será considerada após diligência do pregoeiro, que comprove:

6.8.1.1. que o custo do licitante ultrapassa o valor da proposta; e

6.8.1.2. inexistirem custos de oportunidade capazes de justificar o vulto da oferta.

6.9. Se houver indícios de inexequibilidade da proposta de preço, ou em caso da necessidade de esclarecimentos complementares, poderão ser efetuadas diligências, para que a empresa comprove a exequibilidade da proposta.

6.10. Erros no preenchimento da planilha não constituem motivo para a desclassificação da proposta. A planilha poderá ser ajustada pelo fornecedor, no prazo indicado pelo sistema, desde que não haja majoração do preço e que se comprove que este é o bastante para arcar com todos os custos da contratação;

6.10.1. O ajuste de que trata este dispositivo se limita a sanar erros ou falhas que não alterem a substância das propostas;

6.10.2. Considera-se erro no preenchimento da planilha passível de correção a indicação de recolhimento de impostos e contribuições na forma do Simples Nacional, quando não cabível esse regime.



PREFEITURA MUNICIPAL DE WENCESLAU BRAZ
ESTADO DE MINAS GERAIS

WWW.WENCESLAUBRAZ.MG.GOV.BR
RUA OSWALDO REYNALDO, 56 • CENTRO • CEP: 37512-000
TEL.: (35) 3626-1122 — FAX: (35) 3626-1289
E-MAIL: LICITACAO@WENCESLAUBRAZ.MG.GOV.BR

6.11. Para fins de análise da proposta quanto ao cumprimento das especificações do objeto, poderá ser colhida a manifestação escrita do setor requisitante do serviço ou da área especializada no objeto.

7. DA FASE DE HABILITAÇÃO

7.1. Os documentos previstos no Termo de Referência, necessários e suficientes para demonstrar a capacidade do licitante de realizar o objeto da licitação, serão exigidos para fins de habilitação, nos termos dos arts. 62 a 70 da Lei nº 14.133, de 2021, sendo que será exigida a apresentação dos documentos de habilitação apenas pelo licitante vencedor, exceto quando a fase de habilitação anteceder a de julgamento, de acordo com o art. 63, Inc. II da lei nº 14.133, de 2021.

7.1.1. A documentação exigida para fins de habilitação jurídica, fiscal, social e trabalhista e econômico-financeira, poderá ser substituída pelo registro cadastral no SICAF.

7.2. Quando permitida a participação de empresas estrangeiras que não funcionem no País, as exigências de habilitação serão atendidas mediante documentos equivalentes, inicialmente apresentados em tradução livre.

7.3. Na hipótese de o licitante vencedor ser empresa estrangeira que não funcione no País, para fins de assinatura do contrato ou da ata de registro de preços, os documentos exigidos para a habilitação serão traduzidos por tradutor juramentado no País e apostilados nos termos do disposto no Decreto nº 8.660, de 29 de janeiro de 2016, ou de outro que venha a substituí-lo, ou consularizados pelos respectivos consulados ou embaixadas.

7.4. Os documentos exigidos para fins de habilitação poderão ser substituídos por registro cadastral emitido por órgão ou entidade pública, desde que o registro tenha sido feito em obediência ao disposto na Lei nº 14.133/2021.

7.5. Será verificado se o licitante apresentou declaração de que atende aos requisitos de habilitação, e o declarante responderá pela veracidade das informações prestadas, na forma da lei (art. 63, I, da Lei nº 14.133/2021).

7.6. Será verificado se o licitante apresentou no sistema, sob pena de inabilitação, a declaração de que cumpre as exigências de reserva de cargos para pessoa com deficiência e para reabilitado da Previdência Social, previstas em lei e em outras normas específicas.

7.7. O licitante deverá apresentar, sob pena de desclassificação, declaração de que suas propostas econômicas compreendem a integralidade dos custos para atendimento dos direitos trabalhistas assegurados na Constituição Federal, nas leis trabalhistas, nas normas infralegais, nas convenções coletivas de trabalho e nos termos de ajustamento de conduta vigentes na data de entrega das propostas.

7.8. *Considerando que na presente contratação a avaliação prévia do local de execução é imprescindível para o conhecimento pleno das condições e peculiaridades do objeto a ser contratado, o licitante deve atestar, sob pena de inabilitação, que conhece o local e as condições de realização do serviço, assegurado a ele o direito de realização de vistoria prévia.*

7.8.1. *O licitante que optar por realizar vistoria prévia terá disponibilizado pela Administração data e horário exclusivos, a ser agendado no setor de engenharia, pelo telefone (35) 3626-1122, de modo que seu agendamento não coincida com o agendamento de outros licitantes.*

7.8.2. *Caso o licitante opte por não realizar vistoria, poderá substituir a declaração exigida no presente item por declaração formal assinada pelo seu responsável técnico acerca do conhecimento pleno das condições e peculiaridades da contratação.*



PREFEITURA MUNICIPAL DE WENCESLAU BRAZ
ESTADO DE MINAS GERAIS

WWW.WENCESLAUBRAZ.MG.GOV.BR
RUA OSWALDO REYNALDO, 56 • CENTRO • CEP: 37512-000
TEL.: (35) 3626-1122 — FAX: (35) 3626-1289
E-MAIL: LICITACAO@WENCESLAUBRAZ.MG.GOV.BR

7.9. A habilitação será verificada por meio do Sicaf, nos documentos por ele abrangidos.

7.9.1. Somente haverá a necessidade de comprovação do preenchimento de requisitos mediante apresentação dos documentos originais não-digitais quando houver dúvida em relação à integridade do documento digital ou quando a lei expressamente o exigir. ([IN nº 3/2018, art. 4º, §1º, e art. 6º, §4º](#)).

7.10. É de responsabilidade do licitante conferir a exatidão dos seus dados cadastrais no Sicaf e mantê-los atualizados junto aos órgãos responsáveis pela informação, devendo proceder, imediatamente, à correção ou à alteração dos registros tão logo identifique incorreção ou aqueles se tornem desatualizados. ([IN nº 3/2018, art. 7º, caput](#)).

7.10.1. A não observância do disposto no item anterior poderá ensejar desclassificação no momento da habilitação. ([IN nº 3/2018, art. 7º, parágrafo único](#)).

7.11. A verificação pelo pregoeiro, em sítios eletrônicos oficiais de órgãos e entidades emissores de certidões constitui meio legal de prova, para fins de habilitação.

7.11.1. Os documentos exigidos para habilitação que não estejam contemplados no Sicaf serão enviados por meio do sistema, em formato digital, no prazo de DUAS HORAS, prorrogável por igual período, contado da solicitação do pregoeiro.

7.11.2. Na hipótese de a fase de habilitação anteceder a fase de apresentação de propostas e lances, os licitantes encaminharão, por meio do sistema, simultaneamente os documentos de habilitação e a proposta com o preço ou o percentual de desconto, observado o disposto no [§ 1º do art. 36 e no § 1º do art. 39 da Instrução Normativa SEGES nº 73, de 30 de setembro de 2022](#).

7.12. A verificação no Sicaf ou a exigência dos documentos nele não contidos somente será feita em relação ao licitante vencedor.

7.12.1. Os documentos relativos à regularidade fiscal que constem do Termo de Referência somente serão exigidos, em qualquer caso, em momento posterior ao julgamento das propostas, e apenas do licitante mais bem classificado.

7.12.2. Respeitada a exceção do subitem anterior, relativa à regularidade fiscal, quando a fase de habilitação anteceder as fases de apresentação de propostas e lances e de julgamento, a verificação ou exigência do presente subitem ocorrerá em relação a todos os licitantes.

7.13. Após a entrega dos documentos para habilitação, não será permitida a substituição ou a apresentação de novos documentos, salvo em sede de diligência, para ([Lei 14.133/21, art. 64](#), e [IN 73/2022, art. 39, §4º](#)):

7.13.1. complementação de informações acerca dos documentos já apresentados pelos licitantes e desde que necessária para apurar fatos existentes à época da abertura do certame; e

7.13.2. atualização de documentos cuja validade tenha expirado após a data de recebimento das propostas;

7.14. Na análise dos documentos de habilitação, a pregoeira juntamente com a equipe de apoio poderá sanar erros ou falhas, que não alterem a substância dos documentos e sua validade jurídica, mediante decisão fundamentada, registrada em ata e acessível a todos, atribuindo-lhes eficácia para fins de habilitação e classificação.

7.15. Na hipótese de o licitante não atender às exigências para habilitação, o pregoeiro examinará a proposta subsequente e assim sucessivamente, na ordem de classificação, até a apuração de uma proposta que atenda ao presente edital, observado o prazo disposto no subitem 7.10.1.

7.16. Somente serão disponibilizados para acesso público os documentos de habilitação do licitante cuja proposta atenda ao edital de licitação, após concluídos os procedimentos de que trata o subitem anterior.



PREFEITURA MUNICIPAL DE WENCESLAU BRAZ
ESTADO DE MINAS GERAIS

WWW.WENCESLAUBRAZ.MG.GOV.BR
RUA OSWALDO REYNALDO, 56 • CENTRO • CEP: 37512-000
TEL.: (35) 3626-1122 — FAX: (35) 3626-1289
E-MAIL: LICITACAO@WENCESLAUBRAZ.MG.GOV.BR

7.17. A comprovação de regularidade fiscal e trabalhista das microempresas e das empresas de pequeno porte somente será exigida para efeito de contratação, e não como condição para participação na licitação (art. 4º do Decreto Federal nº 8.538/2015).

7.18. Quando a fase de habilitação anteceder a de julgamento e já tiver sido encerrada, não caberá exclusão de licitante por motivo relacionado à habilitação, salvo em razão de fatos supervenientes ou só conhecidos após o julgamento.

8. DO CONTRATO

8.1. Homologado o resultado da licitação, o licitante mais bem classificado terá o prazo de 05 (cinco) dias, contados a partir da data de sua convocação, para assinar o Contrato, sob pena de decadência do direito à contratação, sem prejuízo das sanções previstas na Lei nº 14.133, de 2021.

8.2. O prazo de convocação poderá ser prorrogado uma vez, por igual período, mediante solicitação do licitante mais bem classificado ou do fornecedor convocado, desde que:

(a) a solicitação seja devidamente justificada e apresentada dentro do prazo; e

(b) a justificativa apresentada seja aceita pela Administração.

8.3. O contrato será assinada por meio de assinatura digital e disponibilizada no PNCP.

8.4. Na hipótese de o convocado não assinar o contrato no prazo e nas condições estabelecidas, fica facultado à Administração convocar os licitantes remanescentes, na ordem de classificação, para fazê-lo em igual prazo e nas condições propostas pelo primeiro classificado.

9. DOS RECURSOS

9.1. A interposição de recurso referente ao julgamento das propostas, à habilitação ou inabilitação de licitantes, à anulação ou revogação da licitação, observará o disposto no art. 165 da Lei nº 14.133, de 2021.

9.2. O prazo recursal é de 3 (três) dias úteis, contados da data de intimação ou de lavratura da ata.

9.3. Quando o recurso apresentado impugnar o julgamento das propostas ou o ato de habilitação ou inabilitação do licitante:

9.3.1. a intenção de recorrer deverá ser manifestada imediatamente, sob pena de preclusão;

9.3.2. o prazo para a manifestação da intenção de recorrer não será inferior a 10 (dez) minutos.

9.3.3. o prazo para apresentação das razões recursais será iniciado na data de intimação ou de lavratura da ata de habilitação ou inabilitação;

9.3.4. na hipótese de adoção da inversão de fases prevista no § 1º do art. 17 da Lei nº 14.133, de 2021, o prazo para apresentação das razões recursais será iniciado na data de intimação da ata de julgamento.

9.4. Os recursos deverão ser encaminhados em campo próprio do sistema.

9.5. O recurso será dirigido à autoridade que tiver editado o ato ou proferido a decisão recorrida, a qual poderá reconsiderar sua decisão no prazo de 3 (três) dias úteis, ou, nesse mesmo prazo, encaminhar recurso para a autoridade superior, a qual deverá proferir sua decisão no prazo de 10 (dez) dias úteis, contado do recebimento dos autos.

9.6. Os recursos interpostos fora do prazo não serão conhecidos.



PREFEITURA MUNICIPAL DE WENCESLAU BRAZ
ESTADO DE MINAS GERAIS

WWW.WENCESLAUBRAZ.MG.GOV.BR
RUA OSWALDO REYNALDO, 56 • CENTRO • CEP: 37512-000
TEL.: (35) 3626-1122 — FAX: (35) 3626-1289
E-MAIL: LICITACAO@WENCESLAUBRAZ.MG.GOV.BR

9.7. O prazo para apresentação de contrarrazões ao recurso pelos demais licitantes será de 3 (três) dias úteis, contados da data da intimação pessoal ou da divulgação da interposição do recurso, assegurada a vista imediata dos elementos indispensáveis à defesa de seus interesses.

9.8. O recurso e o pedido de reconsideração terão efeito suspensivo do ato ou da decisão recorrida até que sobrevenha decisão final da autoridade competente.

9.9. O acolhimento do recurso invalida tão somente os atos insuscetíveis de aproveitamento.

9.10. Os autos do processo permanecerão com vista franqueada aos interessados no sítio eletrônico www.wenceslaubraz.mg.gov.br e www.comprasnet.gov.br.

10. DAS INFRAÇÕES ADMINISTRATIVAS E SANÇÕES

10.1. Comete infração administrativa, nos termos da lei, o licitante que, com dolo ou culpa:

10.1.1. deixar de entregar a documentação exigida para o certame ou não entregar qualquer documento que tenha sido solicitado pelo/a pregoeiro/a durante o certame;

10.1.2. Salvo em decorrência de fato superveniente devidamente justificado, não manter a proposta em especial quando:

10.1.2.1. não enviar a proposta adequada ao último lance ofertado ou após a negociação;

10.1.2.2. recusar-se a enviar o detalhamento da proposta quando exigível;

10.1.2.3. pedir para ser desclassificado quando encerrada a etapa competitiva; ou

10.1.2.4. deixar de apresentar amostra;

10.1.2.5. apresentar proposta ou amostra em desacordo com as especificações do edital;

10.1.3. não celebrar o contrato ou não entregar a documentação exigida para a contratação, quando convocado dentro do prazo de validade de sua proposta;

10.1.3.1. recusar-se, sem justificativa, a assinar o contrato ou a ata de registro de preço, ou a aceitar ou retirar o instrumento equivalente no prazo estabelecido pela Administração;

10.1.4. apresentar declaração ou documentação falsa exigida para o certame ou prestar declaração falsa durante a licitação

10.1.5. fraudar a licitação

10.1.6. comportar-se de modo inidôneo ou cometer fraude de qualquer natureza, em especial quando:

10.1.6.1. agir em conluio ou em desconformidade com a lei;

10.1.6.2. induzir deliberadamente a erro no julgamento;

10.1.6.3. apresentar amostra falsificada ou deteriorada;

10.1.7. praticar atos ilícitos com vistas a frustrar os objetivos da licitação

10.1.8. praticar ato lesivo previsto no art. 5º da Lei n.º 12.846, de 2013.

10.2. Com fulcro na [Lei nº 14.133, de 2021](#), a Administração poderá, garantida a prévia defesa, aplicar aos licitantes e/ou adjudicatários as seguintes sanções, sem prejuízo das responsabilidades civil e criminal:

10.2.1. advertência;



PREFEITURA MUNICIPAL DE WENCESLAU BRAZ
ESTADO DE MINAS GERAIS

WWW.WENCESLAUBRAZ.MG.GOV.BR
RUA OSWALDO REYNALDO, 56 • CENTRO • CEP: 37512-000
TEL.: (35) 3626-1122 — FAX: (35) 3626-1289
E-MAIL: LICITACAO@WENCESLAUBRAZ.MG.GOV.BR

- 10.2.2. multa;
- 10.2.3. impedimento de licitar e contratar e
- 10.2.4. declaração de inidoneidade para licitar ou contratar, enquanto perdurarem os motivos determinantes da punição ou até que seja promovida sua reabilitação perante a própria autoridade que aplicou a penalidade.
- 10.3. Na aplicação das sanções serão considerados:
- 10.3.1. a natureza e a gravidade da infração cometida.
- 10.3.2. as peculiaridades do caso concreto
- 10.3.3. as circunstâncias agravantes ou atenuantes
- 10.3.4. os danos que dela provierem para a Administração Pública
- 10.3.5. a implantação ou o aperfeiçoamento de programa de integridade, conforme normas e orientações dos órgãos de controle.
- 10.4. A multa será recolhida em percentual de 0,5% a 30% incidente sobre o valor do contrato licitado, recolhida no prazo máximo de **30 (trinta) dias** úteis, a contar da comunicação oficial.
- 10.4.1. Para as infrações previstas nos itens 10.1.1, 10.1.2 e 10.1.3, a multa será de 0,5% a 15% do valor do contrato licitado.
- 10.4.2. Para as infrações previstas nos itens 10.1.4, 10.1.5, 10.1.6, 10.1.7 e 10.1.8, a multa será de 15% a 30% do valor do contrato licitado.
- 10.5. As sanções de advertência, impedimento de licitar e contratar e declaração de inidoneidade para licitar ou contratar poderão ser aplicadas, cumulativamente ou não, à penalidade de multa.
- 10.6. Na aplicação da sanção de multa será facultada a defesa do interessado no prazo de 15 (quinze) dias úteis, contado da data de sua intimação.
- 10.7. A sanção de impedimento de licitar e contratar será aplicada ao responsável em decorrência das infrações administrativas relacionadas nos itens 10.1.1, 10.1.2 e 10.1.3, quando não se justificar a imposição de penalidade mais grave, e impedirá o responsável de licitar e contratar no âmbito da Administração Pública direta e indireta do ente federativo a qual pertencer o órgão ou entidade, pelo prazo máximo de 3 (três) anos.
- 10.8. Poderá ser aplicada ao responsável a sanção de declaração de inidoneidade para licitar ou contratar, em decorrência da prática das infrações dispostas nos itens 10.1.4, 10.1.5, 10.1.6, 10.1.7 e 10.1.8, bem como pelas infrações administrativas previstas nos itens 10.1.1, 10.1.2 e 10.1.3 que justifiquem a imposição de penalidade mais grave que a sanção de impedimento de licitar e contratar, cuja duração observará o prazo previsto no art. 156, §5º, da Lei n.º 14.133/2021.
- 10.9. A recusa injustificada do adjudicatário em assinar o contrato ou a ata de registro de preço, ou em aceitar ou retirar o instrumento equivalente no prazo estabelecido pela Administração, descrita no item 10.1.3, caracterizará o descumprimento total da obrigação assumida e o sujeitará às penalidades e à imediata perda da garantia de proposta em favor do órgão ou entidade promotora da licitação, nos termos do art. 45, §4º da IN SEGES/ME n.º 73, de 2022.
- 10.10. A apuração de responsabilidade relacionadas às sanções de impedimento de licitar e contratar e de declaração de inidoneidade para licitar ou contratar demandará a instauração de processo de responsabilização a ser conduzido por comissão composta por 2 (dois) ou mais servidores estáveis, que avaliará fatos e circunstâncias conhecidos e intimará o licitante ou o adjudicatário para, no prazo de 15



PREFEITURA MUNICIPAL DE WENCESLAU BRAZ
ESTADO DE MINAS GERAIS

WWW.WENCESLAUBRAZ.MG.GOV.BR
RUA OSWALDO REYNALDO, 56 • CENTRO • CEP: 37512-000
TEL.: (35) 3626-1122 — FAX: (35) 3626-1289
E-MAIL: LICITACAO@WENCESLAUBRAZ.MG.GOV.BR

(quinze) dias úteis, contado da data de sua intimação, apresentar defesa escrita e especificar as provas que pretenda produzir.

10.11. Caberá recurso no prazo de 15 (quinze) dias úteis da aplicação das sanções de advertência, multa e impedimento de licitar e contratar, contado da data da intimação, o qual será dirigido à autoridade que tiver proferido a decisão recorrida, que, se não a reconsiderar no prazo de 5 (cinco) dias úteis, encaminhará o recurso com sua motivação à autoridade superior, que deverá proferir sua decisão no prazo máximo de 20 (vinte) dias úteis, contado do recebimento dos autos.

10.12. Caberá a apresentação de pedido de reconsideração da aplicação da sanção de declaração de inidoneidade para licitar ou contratar no prazo de 15 (quinze) dias úteis, contado da data da intimação, e decidido no prazo máximo de 20 (vinte) dias úteis, contado do seu recebimento.

10.13. O recurso e o pedido de reconsideração terão efeito suspensivo do ato ou da decisão recorrida até que sobrevenha decisão final da autoridade competente.

10.14. A aplicação das sanções previstas neste edital não exclui, em hipótese alguma, a obrigação de reparação integral dos danos causados.

11. DA IMPUGNAÇÃO AO EDITAL E DO PEDIDO DE ESCLARECIMENTO

11.1. Qualquer pessoa é parte legítima para impugnar este Edital por irregularidade na aplicação da Lei nº 14.133, de 2021, devendo protocolar o pedido até 3 (três) dias úteis antes da data da abertura do certame.

11.2. A resposta à impugnação ou ao pedido de esclarecimento será divulgado em sítio eletrônico oficial no prazo de até 3 (três) dias úteis, limitado ao último dia útil anterior à data da abertura do certame.

11.3. A impugnação e o pedido de esclarecimento poderão ser realizados por forma eletrônica, pelo e-mail: licitacao@wenceslaubraz.mg.gov.br ou por petição dirigida ou protocolada no setor de licitações localizado na Rua Oswaldo Reinaldo, nº 56, Centro, Wenceslau Braz/MG.

11.4. As impugnações e pedidos de esclarecimentos não suspendem os prazos previstos no certame.

11.4.1. A concessão de efeito suspensivo à impugnação é medida excepcional e deverá ser motivada pelo pregoeiro, nos autos do processo de licitação.

11.5. Acolhida a impugnação, será definida e publicada nova data para a realização do certame.

12. DAS DISPOSIÇÕES GERAIS

12.1. Será divulgada ata da sessão pública no sistema eletrônico.

12.2. Não havendo expediente ou ocorrendo qualquer fato superveniente que impeça a realização do certame na data marcada, a sessão será automaticamente transferida para o primeiro dia útil subsequente, no mesmo horário anteriormente estabelecido, desde que não haja comunicação em contrário, pelo Pregoeiro.

12.3. Todas as referências de tempo no Edital, no aviso e durante a sessão pública observarão o horário de Brasília - DF.

12.4. A homologação do resultado desta licitação não implicará direito à contratação.

12.5. As normas disciplinadoras da licitação serão sempre interpretadas em favor da ampliação da disputa entre os interessados, desde que não comprometam o interesse da Administração, o princípio da isonomia, a finalidade e a segurança da contratação.



PREFEITURA MUNICIPAL DE WENCESLAU BRAZ
ESTADO DE MINAS GERAIS

WWW.WENCESLAUBRAZ.MG.GOV.BR
RUA OSWALDO REYNALDO, 56 • CENTRO • CEP: 37512-000
TEL.: (35) 3626-1122 — FAX: (35) 3626-1289
E-MAIL: LICITACAO@WENCESLAUBRAZ.MG.GOV.BR

12.6. Os licitantes assumem todos os custos de preparação e apresentação de suas propostas e a Administração não será, em nenhum caso, responsável por esses custos, independentemente da condução ou do resultado do processo licitatório.

12.7. Na contagem dos prazos estabelecidos neste Edital e seus Anexos, excluir-se-á o dia do início e incluir-se-á o do vencimento. Só se iniciam e vencem os prazos em dias de expediente na Administração.

12.8. O desatendimento de exigências formais não essenciais não importará o afastamento do licitante, desde que seja possível o aproveitamento do ato, observados os princípios da isonomia e do interesse público.

12.9. Em caso de divergência entre disposições deste Edital e de seus anexos ou demais peças que compõem o processo, prevalecerá as deste Edital.

12.10. O Edital e seus anexos estão disponíveis, na íntegra, no Portal Nacional de Contratações Públicas (PNCP) e endereço eletrônico www.wenceslaubraz.mg.gov.br e www.comprasnet.gov.br.

12.11. Integram este Edital, para todos os fins e efeitos, os seguintes anexos:

- 12.11.1. ANEXO I - Estudo Técnico Preliminar
- 12.11.2. ANEXO II – Termo de Referência
- 12.11.3. ANEXO III – Projetos/Planilha Orçamentária/Cronograma Físico-Financeiro/BDI/Memorial Descritivo
- 12.11.4. ANEXO IV – Modelo de Proposta
- 12.11.5. ANEXO V – Minuta do Contrato

Wenceslau Braz/MG, 25 de março de 2024

MARLI DE CÁSSIA ALKMIN
RESPONSÁVEL PELA ELABORAÇÃO DO EDITAL



PREFEITURA MUNICIPAL DE WENCESLAU BRAZ
ESTADO DE MINAS GERAIS

WWW.WENCESLAUBRAZ.MG.GOV.BR
RUA OSWALDO REYNALDO, 56 • CENTRO • CEP: 37512-000
TEL.: (35) 3626-1122 — FAX: (35) 3626-1289
E-MAIL: LICITACAO@WENCESLAUBRAZ.MG.GOV.BR

ANEXO I

ESTUDO TÉCNICO PRELIMINAR – ETP

1. Introdução

A elaboração deste estudo técnico preliminar (anteprojeto) tem o objetivo de cumprir a exigência prevista na Lei 14.133/2021 e prevê a apresentação inicial de informações e dados de planejamento para a elaboração do Projeto Básico/Termo de referência definitivo e posterior confecção de Edital para contratação de empresa de engenharia para execução de pavimentação com bloco intertravado de concreto no Bairro Agua Limpa, Bairro Santana, Bairro Quilombo e Bairro Salão no município de Wenceslau Braz MG. A contratação será indireta, no sistema de terceirização, através de Licitação.

2. Necessidade da contratação

A pavimentação é um hoje um elemento importante da infraestrutura de qualquer município, e é responsável por melhorar a segurança, a mobilidade e a qualidade de vida das pessoas.

Um dos maiores desafios dos municípios é a pavimentação com objetivo da eficiência no desenvolvimento urbano, pois para isso passa pelas condições de tráfego das vias.

Há uma íntima relação entre desenvolvimento econômico e social e a existência de estradas e vias urbanas de qualidade.

A pavimentação rural possibilita qualidade de vida e desenvolvimento ao município trazendo a conquista e ocupação de regiões isoladas, promovendo ligações entre os centros e as periferias, e, ainda, auxilia na valorização de áreas.

A pavimentação de vias rurais proporciona maior conforto e qualidade de vida à população, o que contribui para uma saúde pública, aumentando a segurança, e gerando economia no transporte de pessoas e mercadorias, através de menor desgaste de veículos.

3. Objeto a ser contratado

O objeto a ser contratado:

Pavimentação em bloco intertravado de concreto no bairro Agua Limpa, Bairro Santana, Bairro Quilombo e Bairro Salão.

4. Forma de contratação

A contratação do serviço será de forma indireta mediante contratação de empresa especializada na execução de pavimentação.

5. Levantamento de mercado



PREFEITURA MUNICIPAL DE WENCESLAU BRAZ
ESTADO DE MINAS GERAIS

WWW.WENCESLAUBRAZ.MG.GOV.BR
RUA OSWALDO REYNALDO, 56 • CENTRO • CEP: 37512-000
TEL.: (35) 3626-1122 — FAX: (35) 3626-1289
E-MAIL: LICITACAO@WENCESLAUBRAZ.MG.GOV.BR

Para o levantamento de mercado foi realizado um levantamento de quantitativo através da planilha de referência SEINFRA

6. Estimativa do valor da contratação

Para a estimativa do valor utilizou-se como referência tabelas SEINFRA. Com os serviços definidos, multiplicou-se o quantitativo levantado pelos valores unitários das tabelas, obtendo o preço estimado de contratação de R\$ 360.000,00 (trezentos e sessenta mil reais). (Planilha em anexo).

7. Forma de pagamento do serviço

A forma de pagamento dos serviços será por medições e efetuado pela Secretaria Municipal de Fazenda, mediante a apresentação da nota de empenho acompanhada de nota fiscal/fatura, em até 30 (trinta) dias após o recebimento do objeto, devidamente atestado pela Administração.

8. Necessidade de adequada previsão de penalidades

Se faz necessário prever cláusula de Penalidades afim de legalmente a Fiscalização poder advertir ou punir com multa a Contratada, caso ocorram falhas ou falta de atendimento dos serviços. Para isso, apresenta-se como exemplo uma relação mínima de fatos geradores de penalidade, não se exaurindo as possibilidades de infração, como segue:

8.1 Atrasar o início da prestação dos serviços, em contrariedade à data aprazada na “Ordem de Início dos Serviços”;

8.2 Prestar informações inexatas ou causar embaraços à fiscalização;

8.3 Transferir ou ceder suas obrigações, no todo ou em parte, a terceiros;

8.4 Desatender às determinações da fiscalização;

8.5 Cometer quaisquer infrações às normas legais federais, estaduais ou municipais;

8.6 Praticar, por ação ou omissão, qualquer ato que, por culpa ou dolo, venha a causar danos ao contratante ou a terceiros, independente da obrigação da contratada em reparar os danos causados;

8.7 Não executar corretamente o percurso de coleta estabelecido no projeto básico;

8.8 Iniciar os serviços fora dos horários determinados no projeto básico;

8.9 Terminar os serviços além dos horários determinados no projeto básico;

8.10 Utilizar equipamentos de coleta em desacordo com o especificado no projeto básico;

8.11 Transitar com os veículos coletores em velocidade incompatível com a boa execução do serviço;

8.12 Deixar suja a via pública por derramamento de líquidos ou detritos dos resíduos coletados;

8.13. Não conceder intervalo para descanso e alimentação (intervalo intra jornada) a seus funcionários conforme estabelecido na CLT ou na convenção coletiva;

8.14 Descarregar resíduos em qualquer local onde não for determinado pelo projeto básico;

8.15 Transitar com veículos coletores fora dos seus respectivos roteiros ou com coletores sendo transportados nos estribos dos equipamentos;



PREFEITURA MUNICIPAL DE WENCESLAU BRAZ
ESTADO DE MINAS GERAIS

WWW.WENCESLAUBRAZ.MG.GOV.BR
RUA OSWALDO REYNALDO, 56 • CENTRO • CEP: 37512-000
TEL.: (35) 3626-1122 — FAX: (35) 3626-1289
E-MAIL: LICITACAO@WENCESLAUBRAZ.MG.GOV.BR

8.16 Não dispor de coletores, motoristas ou outros trabalhadores nas quantidades mínimas definidas no projeto básico;

8.17 Não dispor do número mínimo de equipamentos definidos no projeto básico;

8.18 Permitir que seus funcionários trabalhem sem uniformes ou sem os adequados equipamentos de proteção individual;

8.19 Permitir que seus funcionários promovam gritarias ou faltem com respeito para com a população durante a execução dos serviços;

8.20 Permitir que seus funcionários promovam, para comercialização ou quaisquer outros fins, a triagem dos resíduos coletados;

8.21 Não efetuar a limpeza dos locais de resíduos dispostos para a coleta que tenham ficado soltos nas vias públicas por ação de catadores ou animais;

8.22 Impedir, propositadamente, com os veículos coletores, o livre trânsito dos demais veículos;

8.23 Permitir que seus funcionários solicitem contribuições ou gratificações nos domicílios atendidos pelo serviço;

8.24 Executar, durante os horários de coleta, com os equipamentos e /ou as equipes de pessoal, outros serviços que não sejam objeto do contrato pactuado;

8.25 Coletar quaisquer outros tipos de resíduos que não sejam os definidos no projeto básico;

8.26 Fraudar ou tentar fraudar a pesagem de resíduos;

8.27 Realizar a coleta com os veículos em inadequado estado de conservação, incluindo pneus, lataria, equipamentos, acessórios, etc.

8.28 Os critérios sobre a definição de advertências ou valores das multas, serão detalhadas no Projeto básico.

9. Obrigações da contratada

A contratada, além do fornecimento da mão-de-obra, dos equipamentos, materiais e ferramentas necessários para a perfeita execução dos serviços, obriga-se a:

- Responsabilizar-se integralmente pelos serviços contratados, nos termos da legislação vigente;
- Responsabilizar-se, também, pelos encargos trabalhistas, previdenciários, fiscais e comerciais, resultantes da execução do serviço, conforme exigência legal;
- Assumir inteira responsabilidade pela efetiva entrega do objeto licitado e efetuá-lo de acordo com as especificações constantes neste termo;
- Corrigir e/ou reexecutar os serviços e substituir os materiais não aprovados pela FISCALIZAÇÃO, caso os mesmos não atendam às especificações constantes neste termo;
- Submeter à aprovação da CONTRATANTE toda e qualquer alteração ocorrida nas especificações, em face de imposições técnicas ou de cunho administrativo e legal;
- Sujeitar-se à fiscalização da CONTRATANTE, prestando todos os esclarecimentos solicitados e atendendo às reclamações procedentes, caso ocorram;



PREFEITURA MUNICIPAL DE WENCESLAU BRAZ
ESTADO DE MINAS GERAIS

WWW.WENCESLAUBRAZ.MG.GOV.BR
RUA OSWALDO REYNALDO, 56 • CENTRO • CEP: 37512-000
TEL.: (35) 3626-1122 — FAX: (35) 3626-1289
E-MAIL: LICITACAO@WENCESLAUBRAZ.MG.GOV.BR

- Assumir o ônus decorrente de todas as despesas, tributos, contribuições, fretes, seguros e demais encargos inerentes à prestação dos serviços objeto desta contratação;
- Responsabilizar-se integralmente pelas despesas com transporte e quaisquer outras adicionais referentes ao objeto contratado, de natureza direta e indireta decorrentes do cumprimento de suas obrigações, sem qualquer ônus adicional para a CONTRATANTE, incluídos tributos, contribuições e seguros.
- Utilizar, na execução dos serviços, pessoal de comprovada capacidade técnica, de bom comportamento, podendo ser exigida pela CONTRATANTE a substituição de qualquer elemento, cuja capacidade ou comportamento seja julgado, pelo órgão, impróprio ao desempenho dos serviços contratados;
- Responder pelos danos causados direta ou indiretamente ao patrimônio da prefeitura ou a terceiros, decorrentes de culpa ou dolo, quando da execução do serviço. O acompanhamento ou fiscalização da instituição não exclui ou reduz a responsabilidade.
- Remover o entulho, o lixo e todo o material restante, promovendo a limpeza do local, durante o período de execução e, especialmente, ao seu final, dando destinação adequada com estrita observância às normas ambientais;
- Comunicar à CONTRATANTE, por escrito, qualquer anormalidade de caráter urgente, inclusive acidentes de trabalho e, prestar os esclarecimentos que julgar necessário;
- Providenciar, após a assinatura do contrato, a Anotação de Responsabilidade Técnica - ART no CREA, entregando uma via a CONTRATANTE;
- Observar, na execução dos serviços, as leis, os regulamentos, as posturas, inclusive de segurança e medicina do trabalho e de segurança pública, bem como as normas da Associação Brasileira de Normas Técnicas (ABNT);
- Os funcionários relacionados à execução do serviço deverão usar uniformes e equipamentos adequados à execução dos serviços EPI - Equipamentos de Proteção Individual (cintos de segurança, capacetes, luvas, botas e óculos), conforme legislação vigente;
- Não subcontratar, ceder ou transferir total ou parcialmente, o objeto deste contrato, salvo, com o consentimento prévio e por escrito da CONTRATANTE e desde que não afete a boa execução do mesmo.

10. Obrigações da contratante

A Administração obriga-se a:

- Proporcionar todas as facilidades necessárias à perfeita execução do objeto contratado;
- Exigir o cumprimento de todos os compromissos assumidos pela empresa contratada;
- Rejeitar todo ou em parte, os serviços ou as substituições em desacordo com as obrigações assumidas pela empresa contratada;
- Proceder ao pagamento na forma e prazo pactuados;



PREFEITURA MUNICIPAL DE WENCESLAU BRAZ
ESTADO DE MINAS GERAIS

WWW.WENCESLAUBRAZ.MG.GOV.BR
RUA OSWALDO REYNALDO, 56 • CENTRO • CEP: 37512-000
TEL.: (35) 3626-1122 — FAX: (35) 3626-1289
E-MAIL: LICITACAO@WENCESLAUBRAZ.MG.GOV.BR

- Atestar as Notas Fiscais/Faturas relativas à efetiva prestação dos serviços, por servidor competente, conforme Nota de Empenho;
- Notificar, por escrito, a empresa contratada da aplicação de eventuais penalidades, garantido o contraditório e a ampla defesa.

11. Descrição da solução como um todo

A solução consiste em um contrato continuado de melhorias das estradas rurais, tendo em vista melhores condições do tráfego dos moradores locais, uma vez que as estradas em questão não são pavimentadas.

Os quantitativos estimados para a contratação resultantes de levantamento de necessidade de serviços, materiais e insumos e equipamentos serão realizados por profissional habilitado, com a devida emissão de Anotação ou Registro de Responsabilidade Técnica, com detalhamento constantes da Memória de Cálculo de Quantidades.

Critérios de seleção de Fornecedor:

Modalidade: A licitação ocorrerá através da modalidade Pregão.

Forma de licitação: Eletrônico

Critério de julgamento: Menor preço

Modo de disputa: Aberto

Regime de execução: Empreitada por preço global

12. Justificativas para o parcelamento ou não da contratação

Os elementos técnicos e econômicos do objeto não justificam o seu parcelamento. Sob a perspectiva técnica, a execução de serviços objeto desta licitação deve seguir uma sequência para não causar danos aos usuários e transeuntes das vias, garantindo, assim, a qualidade do resultado esperado e não prejudicar pedestres e motoristas que passam pelas vias próximas aos locais de atuação das equipes. E ainda, a centralização da responsabilidade em uma única empresa é mais adequada, pois possibilita o acompanhamento de eventuais problemas e soluções com a devida atribuição de responsabilidade, de modo a aumentar o controle sobre a execução do objeto licitado. Além disso, a divisão do objeto aumentaria o número de intervenientes e o risco de interrupção da execução do serviço, além de eventual interdição das vias próximas e das áreas onde os serviços serão executados por um prazo mais longo, prejudicando diretamente os pedestres e motoristas que passam pelo local. Do ponto de vista econômico, a divisibilidade do objeto torna-se desinteressante ao licitante em virtude da natureza dos serviços. Não seria atraente ao licitante um objeto, que devido ao seu parcelamento, representaria um pequeno vulto financeiro frente a uma mobilização relativamente grande de equipe, máquinas e equipamentos. Para a administração, a indivisibilidade do objeto permite um melhor gerenciamento do contrato, a possibilidade de economia de



PREFEITURA MUNICIPAL DE WENCESLAU BRAZ
ESTADO DE MINAS GERAIS

WWW.WENCESLAUBRAZ.MG.GOV.BR
RUA OSWALDO REYNALDO, 56 • CENTRO • CEP: 37512-000
TEL.: (35) 3626-1122 — FAX: (35) 3626-1289
E-MAIL: LICITACAO@WENCESLAUBRAZ.MG.GOV.BR

escala e, por conseguinte, a eficiência global dos serviços. Assim sendo, de acordo com os elementos técnicos e econômicos da presente contratação, não há razão para fragmentar inadequadamente os serviços.

13. Contratações correlatas e/ou interdependentes

Não se aplica.

14. Impactos Ambientais

Não ocorrerá.

15. Locais

Relatório fotográfico em anexo.

16. Prazo contratual

O serviço se dará após a celebração de instrumento contratual que terá seis meses como prazo de vigência, podendo ser rescindido (art. 137, da Lei 14.133/2021) ou prorrogado (art.107, da Lei 14.133/2021) a critério da administração, observada a necessidade e conveniência.

17. Fiscalização contratual

Cabe a Secretaria Municipal de Obras a fiscalização e acompanhamento da execução contratual, sendo que a Secretaria nomeia como gestor contratual, nesta ocasião, a Sra. Karine Grazielle de Faria, Diretora do Departamento de Engenharia.

18. Demonstrativos dos resultados pretendidos

O objeto da licitação pretende melhorias nas estradas, garantindo aos munícipes mais segurança e acessibilidade.

19. Contratações correlatas/interdependentes

Não haverá contratação.

Wenceslau Braz, 15 de março de 2024

Samantha Mariane Cortez da Silva

Secretária Municipal de Obras, Estradas e Serviços Urbanos



PREFEITURA MUNICIPAL DE WENCESLAU BRAZ
ESTADO DE MINAS GERAIS

WWW.WENCESLAUBRAZ.MG.GOV.BR
RUA OSWALDO REYNALDO, 56 • CENTRO • CEP: 37512-000
TEL.: (35) 3626-1122 — FAX: (35) 3626-1289
E-MAIL: LICITACAO@WENCESLAUBRAZ.MG.GOV.BR

ANEXO II

TERMO DE REFERÊNCIA

Wenceslau Braz, 19 de março de 2024

Secretaria Municipal de Obras, Estradas e Serviços Urbanos

Samantha Mariane Cortez da Silva

1. Condições gerais da contratação

Contratação de empresa para prestação de serviço de pavimentação de bloco intertravado de concreto no Bairro Agua Limpa, Bairro Santana, Bairro Salão e Bairro Quilombo, mediante emenda parlamentar nº 202314070001, conforme condições e exigências estabelecidas neste instrumento.

2. Descrição

2.1 O prazo de vigência da contratação é de doze meses contados na assinatura do contrato, podendo ser rescindido ou prorrogado a critério da administração, observada a necessidade e conveniência.

2.2 O prazo de execução será de seis meses.

3. Descrição da solução como um todo

3.1 A solução consiste em um contrato continuado de melhorias das estradas rurais, tendo em vista melhores condições do tráfego dos moradores locais, uma vez que as estradas em questão não são pavimentadas.

3.2 Os quantitativos estimados para a contratação resultantes de levantamento de necessidade de serviços, materiais e insumos e equipamentos serão realizados por profissional habilitado, com a devida emissão de Anotação ou Registro de Responsabilidade Técnica, com detalhamento constantes da Memória de Cálculo de Quantidades.

4. Execução do objeto

4.1 Conforme planilha orçamentária em anexo.

Condições de execução

4.2 A execução do objeto seguirá a seguinte dinâmica:

4.2.1 O início da execução do objeto se dará a partir da assinatura do contrato e ordem de serviço emitida pela secretaria.

4.2.2 Cronograma da realização dos serviços:



PREFEITURA MUNICIPAL DE WENCESLAU BRAZ
ESTADO DE MINAS GERAIS

WWW.WENCESLAUBRAZ.MG.GOV.BR
RUA OSWALDO REYNALDO, 56 • CENTRO • CEP: 37512-000
TEL.: (35) 3626-1122 — FAX: (35) 3626-1289
E-MAIL: LICITACAO@WENCESLAUBRAZ.MG.GOV.BR

Conforme planilha orçamentaria em anexo.

4.3 Local da prestação de serviço

4.3.1 Os serviços serão prestados nos seguintes bairros: Agua Limpa, Santana, Salão e Quilombo.

5. Uniforme

5.1 Os uniformes a serem fornecidos pelo contratado a seu empregado deverá ser condizente com a atividade a ser desempenhada no órgão contratante, compreendendo peças para todas as estações climáticas do ano, sem qualquer repasse do custo para o empregado.

6. Gestão do Contrato

6.1 O contrato deverá ser executado fielmente pelas partes, de acordo com as cláusulas avençadas e as normas da Lei nº 14.133, de 2021, e cada parte responderá pelas consequências de sua inexecução total ou parcial.

6.2 Em caso de impedimento, ordem de paralisação ou suspensão do contrato, o cronograma de execução será prorrogado automaticamente pelo tempo correspondente, anotadas tais circunstâncias mediante simples apostila.

6.3 As comunicações entre o órgão ou entidade e a contratada devem ser realizadas por escrito sempre que o ato exigir tal formalidade, admitindo-se o uso de mensagem eletrônica para esse fim.

6.4 O órgão ou entidade poderá convocar o preposto da empresa para adoção de providências que devam ser cumpridas de imediato.

6.5 Após a assinatura do contrato, o órgão ou entidade poderá convocar o representante da empresa contratada para reunião inicial para apresentação do plano de fiscalização, que conterá informações acerca das obrigações contratuais, dos mecanismos de fiscalização, das estratégias para execução do objeto, do plano complementar de execução da contratada, quando houver, do método de aferição dos resultados e das sanções aplicáveis, dentre outros.

Rotinas de fiscalização

6.6 A execução do contrato deverá ser acompanhada e fiscalizada pelo fiscal do contrato, a Sra. Karine Grazielle de Faria, Diretor do Departamento de Engenharia.

Fiscalização técnica



PREFEITURA MUNICIPAL DE WENCESLAU BRAZ
ESTADO DE MINAS GERAIS

WWW.WENCESLAUBRAZ.MG.GOV.BR
RUA OSWALDO REYNALDO, 56 • CENTRO • CEP: 37512-000
TEL.: (35) 3626-1122 — FAX: (35) 3626-1289
E-MAIL: LICITACAO@WENCESLAUBRAZ.MG.GOV.BR

6.7 O fiscal técnico do contrato acompanhará a execução do contrato, para que sejam cumpridas todas as condições estabelecidas no contrato, de modo a assegurar os melhores resultados para a Administração.

6.8 O fiscal técnico do contrato anotará no histórico de gerenciamento do contrato todas as ocorrências relacionadas à execução do contrato, com a descrição do que for necessário para a regularização das faltas ou dos defeitos observados.

6.9 Identificada qualquer inexatidão ou irregularidade, o fiscal técnico do contrato emitirá notificações para a correção da execução do contrato, determinando prazo para a correção.

6.10 O fiscal técnico do contrato informará ao gestor do contrato, em tempo hábil, a situação que demandar decisão ou adoção de medidas que ultrapassem sua competência, para que adote as medidas necessárias e saneadoras, se for o caso.

6.11 O fiscal técnico do contrato comunicará ao gestor do contrato, em tempo hábil, o término do contrato sob sua responsabilidade, com vistas à tempestiva renovação ou à prorrogação contratual.

6.12 Durante a execução do objeto, fase do recebimento provisório, o fiscal técnico designado deverá monitorar constantemente o nível de qualidade dos serviços para evitar a sua degeneração, devendo intervir para requerer à contratada a correção das faltas, falhas e irregularidades constatadas.

6.13 O fiscal técnico do contrato deverá apresentar ao preposto da contratada a avaliação da execução do objeto ou, se for o caso, a avaliação de desempenho e qualidade da prestação dos serviços realizada.

6.14 A contratada poderá apresentar justificativa para a prestação do serviço com menor nível de conformidade, que poderá ser aceita pelo fiscal técnico, desde que comprovada a excepcionalidade da ocorrência, resultante exclusivamente de fatores imprevisíveis e alheios ao controle do prestador.

6.15 Na hipótese de comportamento contínuo de desconformidade da prestação do serviço em relação à qualidade exigida, bem como quando esta ultrapassar os níveis mínimos toleráveis previstos nos indicadores, além dos fatores redutores, devem ser aplicadas as sanções à contratada de acordo com as regras previstas no ato convocatório.

6.16 É vedada a atribuição à contratada da avaliação de desempenho e qualidade da prestação dos serviços por ela realizada.

6.17 O fiscal técnico poderá realizar a avaliação diária, semanal ou mensal, desde que o período escolhido seja suficiente para avaliar ou, se for o caso, aferir o desempenho e qualidade da prestação dos serviços.

6.18 A conformidade do material/técnica/equipamento a ser utilizado na execução dos serviços deverá ser verificada juntamente com o documento da Contratada que contenha a relação detalhada destes, de acordo com o estabelecido neste Termo de Referência e na proposta, informando as respectivas quantidades e especificações técnicas, tais como: marca, qualidade e forma de uso.



PREFEITURA MUNICIPAL DE WENCESLAU BRAZ
ESTADO DE MINAS GERAIS

WWW.WENCESLAUBRAZ.MG.GOV.BR
RUA OSWALDO REYNALDO, 56 • CENTRO • CEP: 37512-000
TEL.: (35) 3626-1122 — FAX: (35) 3626-1289
E-MAIL: LICITACAO@WENCESLAUBRAZ.MG.GOV.BR

6.19 A fiscalização de que trata esta cláusula não exclui nem reduz a responsabilidade da Contratada, inclusive perante terceiros, por qualquer irregularidade, ainda que resultante de imperfeições técnicas, vícios redibitórios, ou emprego de material inadequado ou de qualidade inferior e, na ocorrência desta, não implica corresponsabilidade da Contratante ou de seus agentes, gestores e fiscais, de conformidade.

Fiscalização administrativa

6.20 O fiscal administrativo do contrato verificará a manutenção das condições de habilitação da contratada, acompanhará o empenho, o pagamento, as garantias, as glosas e a formalização de apostilamento e termos aditivos, solicitando quaisquer documentos comprobatórios pertinentes, caso necessário.

6.21 Caso ocorra descumprimento das obrigações contratuais, o fiscal administrativo do contrato atuará tempestivamente na solução do problema, reportando ao gestor do contrato para que tome as providências cabíveis, quando ultrapassar a sua competência.

6.22 A fiscalização administrativa poderá ser efetivada com base em critérios estatísticos, levando-se em consideração falhas que impactem o contrato como um todo e não apenas erros e falhas eventuais no pagamento de alguma vantagem a um determinado empregado.

Na fiscalização do cumprimento das obrigações trabalhistas e sociais exigir-se-á, dentre outras, as seguintes comprovações:

No caso de empresas regidas pela Consolidação das Leis do Trabalho (CLT):

No primeiro mês da prestação dos serviços, a contratada deverá apresentar a seguinte documentação:

Relação dos empregados, contendo nome completo, cargo ou função, horário do posto de trabalho, números da carteira de identidade (RG) e da inscrição no Cadastro de Pessoas Físicas (CPF), com indicação dos responsáveis técnicos pela execução dos serviços, quando for o caso;

Carteira de Trabalho e Previdência Social (CTPS) dos empregados admitidos e dos responsáveis técnicos pela execução dos serviços, quando for o caso, devidamente assinada pela contratada;

Exames médicos admissionais dos empregados da contratada que prestarão os serviços; e

Entrega até o dia trinta do mês seguinte ao da prestação dos serviços ao setor responsável pela fiscalização do contrato dos seguintes documentos, quando não for possível a verificação da regularidade destes no Sistema de Cadastro de Fornecedores (Sicaf):

Certidão Negativa de Débitos relativos a Créditos Tributários Federais e à Dívida Ativa da União (CND);

Certidões que comprovem a regularidade perante as Fazendas Estadual, Distrital e Municipal do domicílio ou sede do contratado;

Certidão de Regularidade do FGTS (CRF); e

Certidão Negativa de Débitos Trabalhistas (CNDT).

Entrega, quando solicitado pelo Contratante, de quaisquer dos seguintes documentos:



PREFEITURA MUNICIPAL DE WENCESLAU BRAZ
ESTADO DE MINAS GERAIS

WWW.WENCESLAUBRAZ.MG.GOV.BR
RUA OSWALDO REYNALDO, 56 • CENTRO • CEP: 37512-000
TEL.: (35) 3626-1122 — FAX: (35) 3626-1289
E-MAIL: LICITACAO@WENCESLAUBRAZ.MG.GOV.BR

Extrato da conta do INSS e do FGTS de qualquer empregado, a critério da Administração contratante;

Cópia da folha de pagamento analítica de qualquer mês da prestação dos serviços, em que conste como tomador a parte contratante;

Cópia dos contracheques dos empregados relativos a qualquer mês da prestação dos serviços ou, ainda, quando necessário, cópia de recibos de depósitos bancários;

Comprovantes de entrega de benefícios suplementares (vale-transporte, vale-alimentação, entre outros), a que estiver obrigada por força de lei ou de Convenção ou Acordo Coletivo de Trabalho, relativos a qualquer mês da prestação dos serviços e de qualquer empregado; e

Comprovantes de realização de eventuais cursos de treinamento e reciclagem que forem exigidos por lei ou pelo contrato.

Entrega de cópia da documentação abaixo relacionada, quando da extinção ou rescisão do contrato, após o último mês de prestação dos serviços, no prazo definido no contrato:

Termos de rescisão dos contratos de trabalho dos empregados prestadores de serviço, devidamente homologados, quando exigível pelo sindicato da categoria;

Guias de recolhimento da contribuição previdenciária e do FGTS, referentes às rescisões contratuais;

Extratos dos depósitos efetuados nas contas vinculadas individuais do FGTS de cada empregado dispensado;

Exames médicos demissionais dos empregados dispensados.

6.23 Sempre que houver admissão de novos empregados pela contratada, os documentos elencados no item acima deverão ser apresentados.

6.24 A cada período de 12 meses de vigência do contrato de trabalho, a contratada deverá encaminhar termo de quitação anual das obrigações trabalhistas, na forma do art. 507-B da CLT, ou comprovar a adoção de providências voltadas à sua obtenção, relativamente aos empregados alocados, em dedicação exclusiva, na prestação de serviços contratados.

6.25 O termo de quitação anual efetivado deverá ser firmado junto ao respectivo Sindicato dos Empregados e obedecerá ao disposto no art. 507-B, parágrafo único, da CLT.

6.26 Para fins de comprovação da adoção das providências a que se refere o presente item, será aceito qualquer meio de prova, tais como: recibo de convocação, declaração de negativa de negociação, ata de negociação, dentre outros.

6.27 Não haverá pagamento adicional pela Contratante à Contratada em razão do cumprimento das obrigações previstas neste item.



PREFEITURA MUNICIPAL DE WENCESLAU BRAZ
ESTADO DE MINAS GERAIS

WWW.WENCESLAUBRAZ.MG.GOV.BR
RUA OSWALDO REYNALDO, 56 • CENTRO • CEP: 37512-000
TEL.: (35) 3626-1122 — FAX: (35) 3626-1289
E-MAIL: LICITACAO@WENCESLAUBRAZ.MG.GOV.BR

- 6.28 Os documentos necessários à comprovação do cumprimento das obrigações sociais trabalhistas poderão ser apresentados em original ou por qualquer processo de cópia autenticada por cartório competente ou por servidor da Administração.
- 6.29 Em caso de indício de irregularidade no recolhimento das contribuições previdenciárias, os fiscais ou gestores de contratos de serviços com regime de dedicação exclusiva de mão de obra deverão oficializar à Receita Federal do Brasil (RFB).
- 6.30 Em caso de indício de irregularidade no recolhimento da contribuição para o FGTS, os fiscais ou gestores de contratos de serviços com regime de dedicação exclusiva de mão de obra deverão oficializar ao Ministério do Trabalho.
- 6.31 O descumprimento das obrigações trabalhistas ou a não manutenção das condições de habilitação pelo contratado poderá dar ensejo à rescisão contratual, sem prejuízo das demais sanções.
- 6.32 A Administração contratante poderá conceder um prazo para que a contratada regularize suas obrigações trabalhistas ou suas condições de habilitação, sob pena de rescisão contratual, quando não identificar má-fé ou a incapacidade da empresa de corrigir.
- 6.33 Caso não seja apresentada a documentação comprobatória do cumprimento das obrigações trabalhistas, previdenciárias e para com o FGTS, a CONTRATANTE comunicará o fato à CONTRATADA e reterá o pagamento da fatura mensal, em valor proporcional ao inadimplemento, até que a situação seja regularizada.
- 6.34 Não havendo quitação das obrigações por parte da Contratada no prazo de quinze dias, a Contratante poderá efetuar o pagamento das obrigações diretamente aos empregados da contratada que tenham participado da execução dos serviços objeto do contrato.
- 6.35 O sindicato representante da categoria do trabalhador deverá ser notificado pela Contratante para acompanhar o pagamento das verbas mencionadas.
- 6.36 Tais pagamentos não configuram vínculo empregatício ou implicam a assunção de responsabilidade por quaisquer obrigações dele decorrentes entre a contratante e os empregados da Contratada.
- 6.37 O contrato só será considerado integralmente cumprido após a comprovação, pela Contratada, do pagamento de todas as obrigações trabalhistas, sociais e previdenciárias e para com o FGTS referentes à mão de obra alocada em sua execução, inclusive quanto às verbas rescisórias.
- 6.38 A Contratada é responsável pelos encargos trabalhistas, previdenciários, fiscais e comerciais resultantes da execução do contrato.
- 6.39 A inadimplência da Contratada, com referência aos encargos trabalhistas, fiscais e comerciais não transfere à Administração Pública a responsabilidade por seu pagamento.



PREFEITURA MUNICIPAL DE WENCESLAU BRAZ
ESTADO DE MINAS GERAIS

WWW.WENCESLAUBRAZ.MG.GOV.BR
RUA OSWALDO REYNALDO, 56 • CENTRO • CEP: 37512-000
TEL.: (35) 3626-1122 — FAX: (35) 3626-1289
E-MAIL: LICITACAO@WENCESLAUBRAZ.MG.GOV.BR

6.40 A fiscalização administrativa observará, ainda, as diretrizes relacionadas no item 10 do Anexo VIII-B da Instrução Normativa nº 5, de 26 de maio de 2017, cuja incidência se admite por força da Instrução Normativa Seges/Me nº 98, de 26 de dezembro de 2022.

6.41 Para efeito de recebimento provisório, ao final de cada período mensal, o fiscal administrativo deverá verificar a efetiva realização dos dispêndios concernentes aos salários e às obrigações trabalhistas, previdenciárias e com o FGTS do mês anterior, dentre outros, emitindo relatório que será encaminhado ao gestor do contrato.

Gestor do contrato

6.42 O gestor do contrato coordenará a atualização do processo de acompanhamento e fiscalização do contrato contendo todos os registros formais da execução no histórico de gerenciamento do contrato, a exemplo da ordem de serviço, do registro de ocorrências, das alterações e das prorrogações contratuais, elaborando relatório com vistas à verificação da necessidade de adequações do contrato para fins de atendimento da finalidade da administração.

6.43 O gestor do contrato acompanhará os registros realizados pelos fiscais do contrato, de todas as ocorrências relacionadas à execução do contrato e as medidas adotadas, informando, se for o caso, à autoridade superior àquelas que ultrapassarem a sua competência.

6.44 O gestor do contrato acompanhará a manutenção das condições de habilitação da contratada, para fins de empenho de despesa e pagamento, e anotará os problemas que obstem o fluxo normal da liquidação e do pagamento da despesa no relatório de riscos eventuais.

6.45 O gestor do contrato emitirá documento comprobatório da avaliação realizada pelos fiscais técnico, administrativo e setorial quanto ao cumprimento de obrigações assumidas pelo contratado, com menção ao seu desempenho na execução contratual, baseado nos indicadores objetivamente definidos e aferidos, e a eventuais penalidades aplicadas, devendo constar do cadastro de atesto de cumprimento de obrigações.

6.46 O gestor do contrato tomará providências para a formalização de processo administrativo de responsabilização para fins de aplicação de sanções, a ser conduzido pela comissão de que trata o art. 158 da Lei nº 14.133, de 2021, ou pelo agente ou pelo setor com competência para tal, conforme o caso.

6.47 O gestor do contrato deverá elaborar relatório final com informações sobre a consecução dos objetivos que tenham justificado a contratação e eventuais condutas a serem adotadas para o aprimoramento das atividades da Administração.

6.48 O gestor do contrato deverá enviar a documentação pertinente ao setor de contratos para a formalização dos procedimentos de liquidação e pagamento, no valor dimensionado pela fiscalização e gestão nos termos do contrato.

Pagamento

6.49 Será indicada a retenção ou glosa no pagamento, proporcional à irregularidade verificada, sem prejuízo das sanções cabíveis, caso se constate que a Contratada:

6.50 Não produzir os resultados acordados, deixar de executar, ou não executar com a qualidade mínima exigida as atividades contratadas; ou



PREFEITURA MUNICIPAL DE WENCESLAU BRAZ
ESTADO DE MINAS GERAIS

WWW.WENCESLAUBRAZ.MG.GOV.BR
RUA OSWALDO REYNALDO, 56 • CENTRO • CEP: 37512-000
TEL.: (35) 3626-1122 — FAX: (35) 3626-1289
E-MAIL: LICITACAO@WENCESLAUBRAZ.MG.GOV.BR

6.51 Deixar de utilizar materiais e recursos humanos exigidos para a execução do serviço, ou utilizá-los com qualidade ou quantidade inferior à demandada.

Liquidação

6.52 Recebida a Nota Fiscal ou documento de cobrança equivalente, correrá o prazo de trinta dias úteis para fins de liquidação, na forma desta seção, prorrogáveis por igual período, nos termos do art. 7º, 32º da Instrução Normativa SEGES/ME nº 77/2022.

6.53 Para fins de liquidação, o setor competente deve verificar se a Nota Fiscal ou Fatura apresentada expressa os elementos necessários e essenciais do documento, tais como:

O prazo de validade;

A data da emissão;

Os dados do contrato e do órgão contratante;

O período respectivo de execução do contrato;

O valor a pagar; e

Eventual destaque do valor de retenções tributárias cabíveis.

6.54 Havendo erro na apresentação da Nota Fiscal/Fatura, ou circunstância que impeça a liquidação da despesa, esta ficará sobrestada até que o contratado providencie as medidas saneadoras, reiniciando-se o prazo após a comprovação da regularização da situação, sem ônus à contratante;

6.55 A Nota Fiscal ou Fatura deverá ser obrigatoriamente acompanhada da comprovação da regularidade fiscal, constatada por meio de consulta on-line ao SICAF ou, na impossibilidade de acesso ao referido Sistema, mediante consulta aos sítios eletrônicos oficiais.

6.56 A Administração deverá realizar consulta ao SICAF para: a) verificar a manutenção das condições de habilitação exigidas no edital; b) identificar possível razão que impeça a participação em licitação, no âmbito do órgão ou entidade, proibição de contratar com o Poder Público, bem como ocorrências impeditivas indiretas (INSTRUÇÃO NORMATIVA Nº 3, DE 26 DE ABRIL DE 2018).

6.57 Constatando-se, junto ao SICAF, a situação de irregularidade do contratado, será providenciada sua notificação, por escrito, para que, no prazo de 5 (cinco) dias úteis, regularize sua situação ou, no mesmo prazo, apresente sua defesa. O prazo poderá ser prorrogado uma vez, por igual período, a critério do contratante.

6.58 Não havendo regularização ou sendo a defesa considerada improcedente, o contratante deverá comunicar aos órgãos responsáveis pela fiscalização da regularidade fiscal quanto à inadimplência do contratado, bem como quanto à existência de pagamento a ser efetuado, para que sejam acionados os meios pertinentes e necessários para garantir o recebimento de seus créditos.

6.59 Persistindo a irregularidade, o contratante deverá adotar as medidas necessárias à rescisão contratual nos autos do processo administrativo correspondente, assegurada ao contratado a ampla defesa.

6.60 Havendo a efetiva execução do objeto, os pagamentos serão realizados normalmente, até que se decida pela rescisão do contrato, caso o contratado não regularize sua situação junto ao SICAF.



PREFEITURA MUNICIPAL DE WENCESLAU BRAZ
ESTADO DE MINAS GERAIS

WWW.WENCESLAUBRAZ.MG.GOV.BR
RUA OSWALDO REYNALDO, 56 • CENTRO • CEP: 37512-000
TEL.: (35) 3626-1122 — FAX: (35) 3626-1289
E-MAIL: LICITACAO@WENCESLAUBRAZ.MG.GOV.BR

Prazo de pagamento

6.61 O pagamento será efetuado no prazo máximo de até trinta dias úteis, contados da finalização da liquidação da despesa.

Forma de pagamento

6.62 O pagamento será efetuado no prazo máximo de até trinta dias úteis, contados da finalização da liquidação da despesa.

6.63 O pagamento será realizado através de ordem bancária, para crédito em banco, agência e conta corrente indicados pelo contratado.

6.64 Será considerada data do pagamento o dia em que constar como emitida a ordem bancária para pagamento.

Quando do pagamento, será efetuada a retenção tributária prevista na legislação aplicável.

Independentemente do percentual de tributo inserido na planilha, quando houver, serão retidos na fonte, quando da realização do pagamento, os percentuais estabelecidos na legislação vigente.

O contratado regularmente optante pelo Simples Nacional, nos termos da Lei Complementar nº 123, de 2006, não sofrerá a retenção tributária quanto aos impostos e contribuições abrangidos por aquele regime. No entanto, o pagamento ficará condicionado à apresentação de comprovação, por meio de documento oficial, de que faz jus ao tratamento tributário favorecido previsto na referida Lei Complementar.

7. Critérios de seleção do fornecedor e regime de execução

Forma de seleção e critério de julgamento da proposta

7.1 O fornecedor será selecionado por meio da realização de procedimento de LICITAÇÃO, na modalidade PREGÃO, sob a forma ELETRÔNICA, com adoção do critério de julgamento pelo MENOR PREÇO.

Regime de execução

7.2 Empreitada por preço global.

Exigência de habilitação

7.3 Para fins de habilitação, deverá o licitante comprovar os seguintes requisitos:

7.4 Pessoa física: cédula de identidade (RG) ou documento equivalente que, por força de lei, tenha validade para fins de identificação em todo o território nacional;

7.5 *Empresário individual: inscrição no Registro Público de Empresas Mercantis, a cargo da Junta Comercial da respectiva sede;*

7.6 *Microempreendedor Individual - MEI: Certificado da Condição de Microempreendedor Individual - CCMEI, cuja aceitação ficará condicionada à verificação da autenticidade no sítio <https://www.gov.br/empresas-e-negocios/pt-br/empreendedor>;*

7.7 *Sociedade empresária, sociedade limitada unipessoal – SLU ou sociedade identificada como empresa individual de responsabilidade limitada - EIRELI: inscrição do ato constitutivo, estatuto ou contrato social*



PREFEITURA MUNICIPAL DE WENCESLAU BRAZ
ESTADO DE MINAS GERAIS

WWW.WENCESLAUBRAZ.MG.GOV.BR
RUA OSWALDO REYNALDO, 56 • CENTRO • CEP: 37512-000
TEL.: (35) 3626-1122 — FAX: (35) 3626-1289
E-MAIL: LICITACAO@WENCESLAUBRAZ.MG.GOV.BR

no Registro Público de Empresas Mercantis, a cargo da Junta Comercial da respectiva sede, acompanhada de documento comprobatório de seus administradores;

7.8 Sociedade empresária estrangeira: portaria de autorização de funcionamento no Brasil, publicada no Diário Oficial da União e arquivada na Junta Comercial da unidade federativa onde se localizar a filial, agência, sucursal ou estabelecimento, a qual será considerada como sua sede.

7.9 Sociedade simples: inscrição do ato constitutivo no Registro Civil de Pessoas Jurídicas do local de sua sede, acompanhada de documento comprobatório de seus administradores;

7.10 Filial, sucursal ou agência de sociedade simples ou empresária: inscrição do ato constitutivo da filial, sucursal ou agência da sociedade simples ou empresária, respectivamente, no Registro Civil das Pessoas Jurídicas ou no Registro Público de Empresas Mercantis onde opera, com averbação no Registro onde tem sede a matriz;

7.11 Os documentos apresentados deverão estar acompanhados de todas as alterações ou da consolidação respectiva.

Habilitação fiscal, social e trabalhista

7.12 Prova de inscrição no Cadastro Nacional de Pessoas Jurídicas ou no Cadastro de Pessoas Físicas, conforme o caso;

7.13 Prova de regularidade fiscal perante a Fazenda Nacional, mediante apresentação de certidão expedida conjuntamente pela Secretaria da Receita Federal do Brasil (RFB) e pela Procuradoria-Geral da Fazenda Nacional (PGFN), referente a todos os créditos tributários federais e à Dívida Ativa da União (DAU) por elas administrados, inclusive aqueles relativos à Seguridade Social, nos termos da Portaria Conjunta nº 1.751, de 02 de outubro de 2014, do Secretário da Receita Federal do Brasil e da Procuradora-Geral da Fazenda Nacional.

7.14 Prova de regularidade com o Fundo de Garantia do Tempo de Serviço (FGTS);

7.15 Prova de inexistência de débitos inadimplidos perante a Justiça do Trabalho, mediante a apresentação de certidão negativa ou positiva com efeito de negativa, nos termos do Título VII-A da Consolidação das Leis do Trabalho, aprovada pelo Decreto-Lei nº 5.452, de 1º de maio de 1943;

7.16 Prova de inscrição no cadastro de contribuintes Municipal relativo ao domicílio ou sede do fornecedor, pertinente ao seu ramo de atividade e compatível com o objeto contratual;

7.17 Certidão negativa de débitos estaduais;

7.18 Certidão negativa de débito municipais;

7.19 Prova de regularidade com a Fazenda Municipal do domicílio ou sede do fornecedor, relativa à atividade em cujo exercício contrata ou concorre;

7.20 Caso o fornecedor seja considerado isento dos tributos relacionados ao objeto contratual, deverá comprovar tal condição mediante a apresentação de declaração da Fazenda respectiva do seu domicílio ou sede, ou outra equivalente, na forma da lei.

7.21 O fornecedor enquadrado como microempreendedor individual que pretenda auferir os benefícios do tratamento diferenciado previstos na Lei Complementar n. 123, de 2006, estará dispensado da prova de inscrição nos cadastros de contribuintes estadual e municipal.



PREFEITURA MUNICIPAL DE WENCESLAU BRAZ
ESTADO DE MINAS GERAIS

WWW.WENCESLAUBRAZ.MG.GOV.BR
RUA OSWALDO REYNALDO, 56 • CENTRO • CEP: 37512-000
TEL.: (35) 3626-1122 — FAX: (35) 3626-1289
E-MAIL: LICITACAO@WENCESLAUBRAZ.MG.GOV.BR

Qualificação Econômica financeira

7.22 balanço patrimonial, demonstração de resultado de exercício e demais demonstrações contábeis dos 2 (dois) últimos exercícios sociais;

7.23 *Certidão negativa de falência expedida pelo distribuidor da sede do fornecedor.*

Qualificação técnica

7.24 *Registro ou inscrição da empresa licitante no CREA (Conselho Regional de Engenharia e Agronomia) e/ou CAU (Conselho de Arquitetura e Urbanismo), em plena validade; O proponente que for sediado em outra jurisdição e, conseqüentemente, inscritos no Conselho Regional de origem, e for sagrado vencedor deverá apresentar no ato da contratação, obrigatoriamente, visto junto ao Conselho Regional do Estado licitante, por força do disposto na Lei nº 5.194 de 24 de dezembro de 1966, em consonância com a Resolução nº 265, de 15 de dezembro de 1979, do CONFEA.*

7.25 *Quanto à capacitação técnico-operacional: apresentação de um ou mais atestados de capacidade técnica, fornecido por pessoa jurídica de direito público ou privado devidamente identificada, em nome do licitante, relativo à execução de obra ou serviço de engenharia, compatível em características, quantidades e prazos com o objeto da presente licitação, envolvendo as parcelas de maior relevância e valor significativo do objeto da licitação ou Certidão (ões) de Acervo Técnico – C.A.T., emitida(s) pelo CREA ou pelo CAU, desde que contenham serviços similares e que conste o nome da LICITANTE como Empresa Contratada.*

7.26 *Comprovação da capacitação técnico-profissional, mediante apresentação de Certidão de Acervo Técnico – CAT, expedida pelo CREA, CAU ou CRT da região pertinente, nos termos da legislação aplicável, em nome do(s) responsável(is) técnico(s) e/ou membros da equipe técnica que participarão da obra, que demonstre a Anotação de Responsabilidade Técnica - ART ou o Registro de Responsabilidade Técnica - RRT, relativo à execução dos serviços que compõem as parcelas de maior relevância técnica e valor significativo da contratação;*

7.27 *Os responsáveis técnicos e/ou membros da equipe técnica acima elencados deverão pertencer ao quadro permanente da empresa licitante, na data prevista para entrega da proposta, entendendo-se como tal, para fins deste certame, o sócio que comprove seu vínculo por intermédio de contrato social/estatuto social; o administrador ou o diretor; o empregado devidamente registrado em Carteira de Trabalho e Previdência Social; e o prestador de serviços com contrato escrito firmado com o licitante, ou com declaração de compromisso de vinculação contratual futura.*

7.28 *Declaração de que o licitante tomou conhecimento de todas as informações e das condições locais para o cumprimento das obrigações objeto da licitação;*

7.29 A declaração acima poderá ser substituída por declaração formal assinada pelo responsável técnico do licitante acerca do conhecimento pleno das condições e peculiaridades da contratação.

8. Estimativas do valor da contratação

8.1 Para a estimativa do valor utilizou-se como referência tabelas SEINFRA. Com os serviços definidos, multiplicou-se o quantitativo levantado pelos valores unitários das tabelas, obtendo o preço estimado de contratação de R\$ 360.000,00 (trezentos e sessenta mil reais). (Planilha em anexo).



PREFEITURA MUNICIPAL DE WENCESLAU BRAZ
ESTADO DE MINAS GERAIS

WWW.WENCESLAUBRAZ.MG.GOV.BR
RUA OSWALDO REYNALDO, 56 • CENTRO • CEP: 37512-000
TEL.: (35) 3626-1122 — FAX: (35) 3626-1289
E-MAIL: LICITACAO@WENCESLAUBRAZ.MG.GOV.BR

9- ADEQUAÇÃO ORÇAMENTÁRIA

9.1 A contratação será atendida pela seguinte dotação:

Construção/Ampliação/Pavimentação/Calçamento de via

Obras e Instalações

Ficha 535 Fonte 2706

PADEM – RECURSO CALÇAMENTO

Wenceslau Braz, 19 de março de 2024

Samantha Mariane Cortez da Silva

Secretária Municipal de Obras, Estradas e Serviços Urbanos



PREFEITURA MUNICIPAL DE WENCESLAU BRAZ
ESTADO DE MINAS GERAIS

WWW.WENCESLAUBRAZ.MG.GOV.BR
RUA OSWALDO REYNALDO, 56 • CENTRO • CEP: 37512-000
TEL.: (35) 3626-1122 — FAX: (35) 3626-1289
E-MAIL: LICITACAO@WENCESLAUBRAZ.MG.GOV.BR

ANEXO III

PROJETOS/PLANILHA ORÇAMENTÁRIA/CRONOGRAMA FÍSICO-FINANCEIRO/BDI/MEMORIAL DESCRITIVO

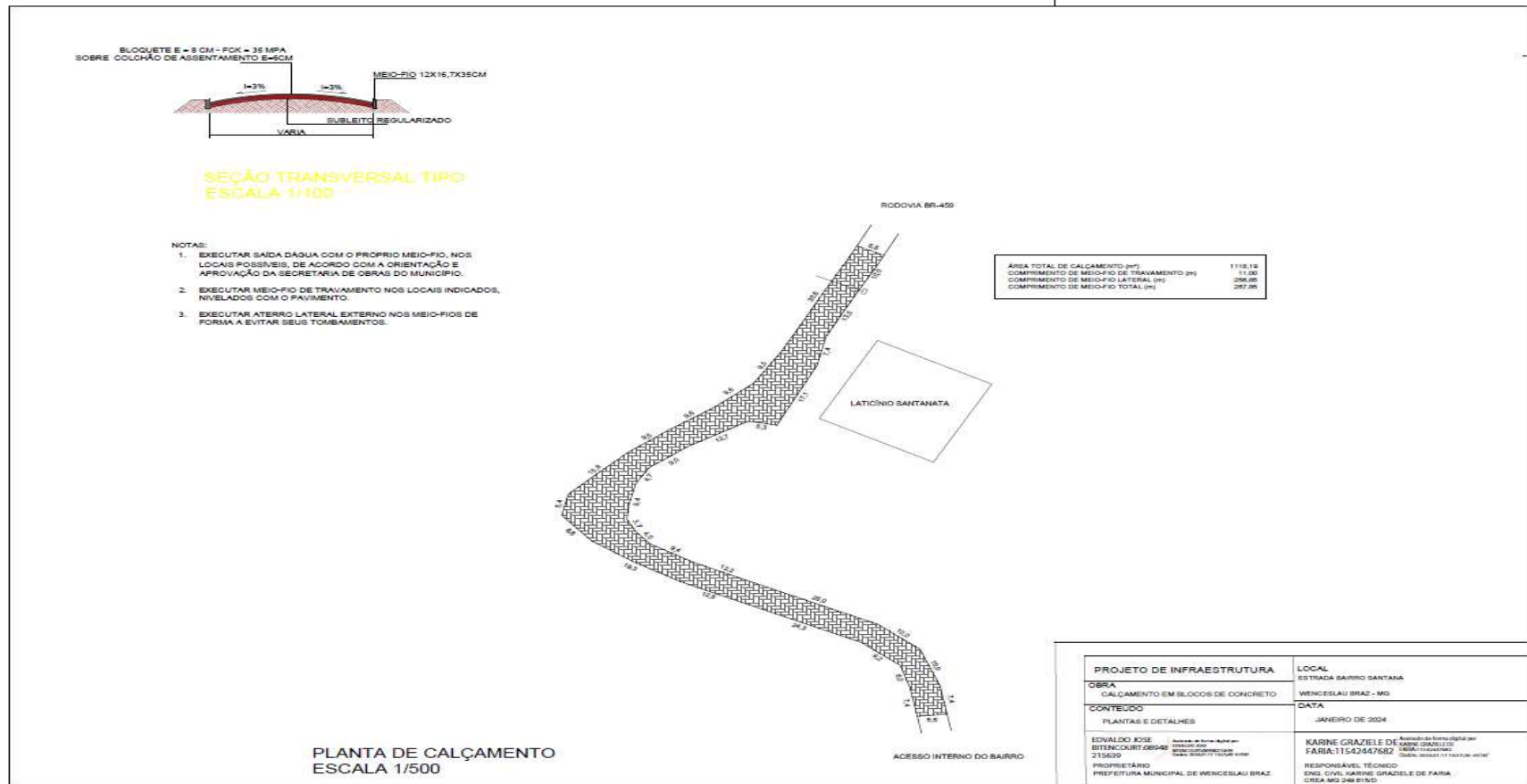

PREFEITURA MUNICIPAL DE WENCESLAU BRAZ
ESTADO DE MINAS GERAIS

WWW.WENCESLAUBRAZ.MG.GOV.BR

RUA OSWALDO REYNALDO, 56 • CENTRO • CEP: 37512-000

TEL.: (35) 3626-1122 — FAX: (35) 3626-1289

E-MAIL: LICITACAO@WENCESLAUBRAZ.MG.GOV.BR

BLOQUETE E = 8 CM - FCK = 35 MPa
SOBRE COLCHÃO DE ASSENTAMENTO E=8CM

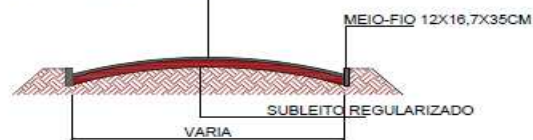

NOTAS:

1. EXECUTAR SAÍDA D'ÁGUA COM O PRÓPRIO MEIO-FIO, NOS LOCAIS POSSÍVEIS, DE ACORDO COM A ORIENTAÇÃO E APROVAÇÃO DA SECRETARIA DE OBRAS DO MUNICÍPIO.
2. EXECUTAR MEIO-FIO DE TRAVAMENTO NOS LOCAIS INDICADOS, NIVELADOS COM O PAVIMENTO.
3. EXECUTAR ATERRAMENTO LATERAL EXTERNO NOS MEIO-FIOS DE FORMA A EVITAR SEUS TOMBAMENTOS.

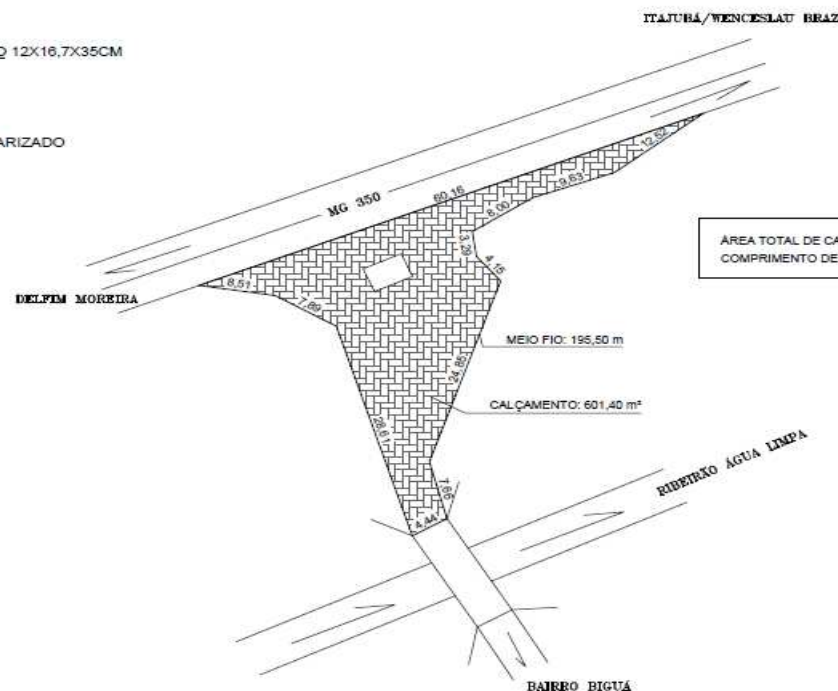

ÁREA TOTAL DE CALÇAMENTO (m ²)	601,40
COMPRIMENTO DE MEIO-FIO TOTAL (m)	135,50

PLANTA DE CALÇAMENTO
ESCALA 1/500

PROJETO DE INFRAESTRUTURA	LOCAL TREVO AGUA LIMPA	
OBRA CALÇAMENTO EM BLOCOS DE CONCRETO	WENCESLAU BRAZ - MG	
CONTEÚDO PLANTAS E DETALHES	DATA JANEIRO DE 2024	FOLHA 1/1
EDVALDO JOSE BITENCOURT-08948 215639 PROPRIETÁRIO PREFEITURA MUNICIPAL DE WENCESLAU BRAZ	Assinado de forma digital por KARINE GRAZIELE DE FARIA-11542447682 Responsável Técnico Eng. Civil KARINE GRAZIELE DE FARIA CREA MG 249.615/D	

PREFEITURA MUNICIPAL DE WENCESLAU BRAZ
ESTADO DE MINAS GERAIS

WWW.WENCESLAUBRAZ.MG.GOV.BR

RUA OSWALDO REYNALDO, 56 • CENTRO • CEP: 37512-000

TEL.: (35) 3626-1122 — FAX: (35) 3626-1289

E-MAIL: LICITACAO@WENCESLAUBRAZ.MG.GOV.BR

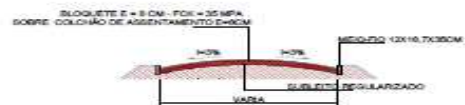

- NOTAS:
1. EXECUTAR SAÍDA DA GUARDA COM O PRÓPRIO MEIO-ÚTIL, NOS LOCAIS POSSÍVEIS, DE ACORDO COM A ORIENTAÇÃO E APROVAÇÃO DA SECRETARIA DE OBRAS DO MUNICÍPIO.
 2. EXECUTAR MEIO-ÚTIL DE TRAVAMENTO NOS LOCAIS INCHADOS, REVELADOS COM O PAVIMENTO.
 3. EXECUTAR ATERRIO LATERAL EXTERNO NOS MEIO-FIOS DE FORMA ELEVADA.

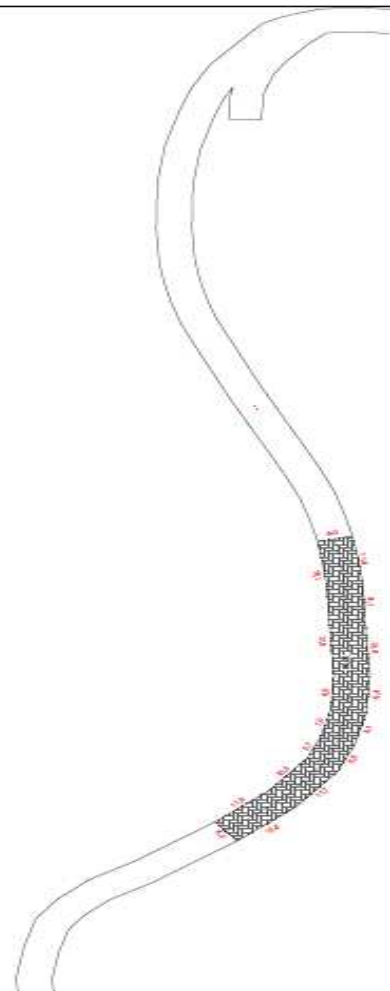

ÁREA TOTAL DE CALCANTADO (m ²)	490
COMPRESIÓN DE SERVICIO DE TRAYAMIENTO (m ²)	10
COMPRESIÓN DE SERVICIO LATERAL (m ²)	190
COMPRESIÓN DE SERVICIO TOTAL (m ²)	170

PLANTA DE CALÇAMENTO
ESCALA 1/500

[illegible]



PREFEITURA MUNICIPAL DE WENCESLAU BRAZ
ESTADO DE MINAS GERAIS

WWW.WENCESLAUBRAZ.MG.GOV.BR
RUA OSWALDO REYNALDO, 56 • CENTRO • CEP: 37512-000
TEL.: (35) 3626-1122 — FAX: (35) 3626-1289
E-MAIL: LICITACAO@WENCESLAUBRAZ.MG.GOV.BR

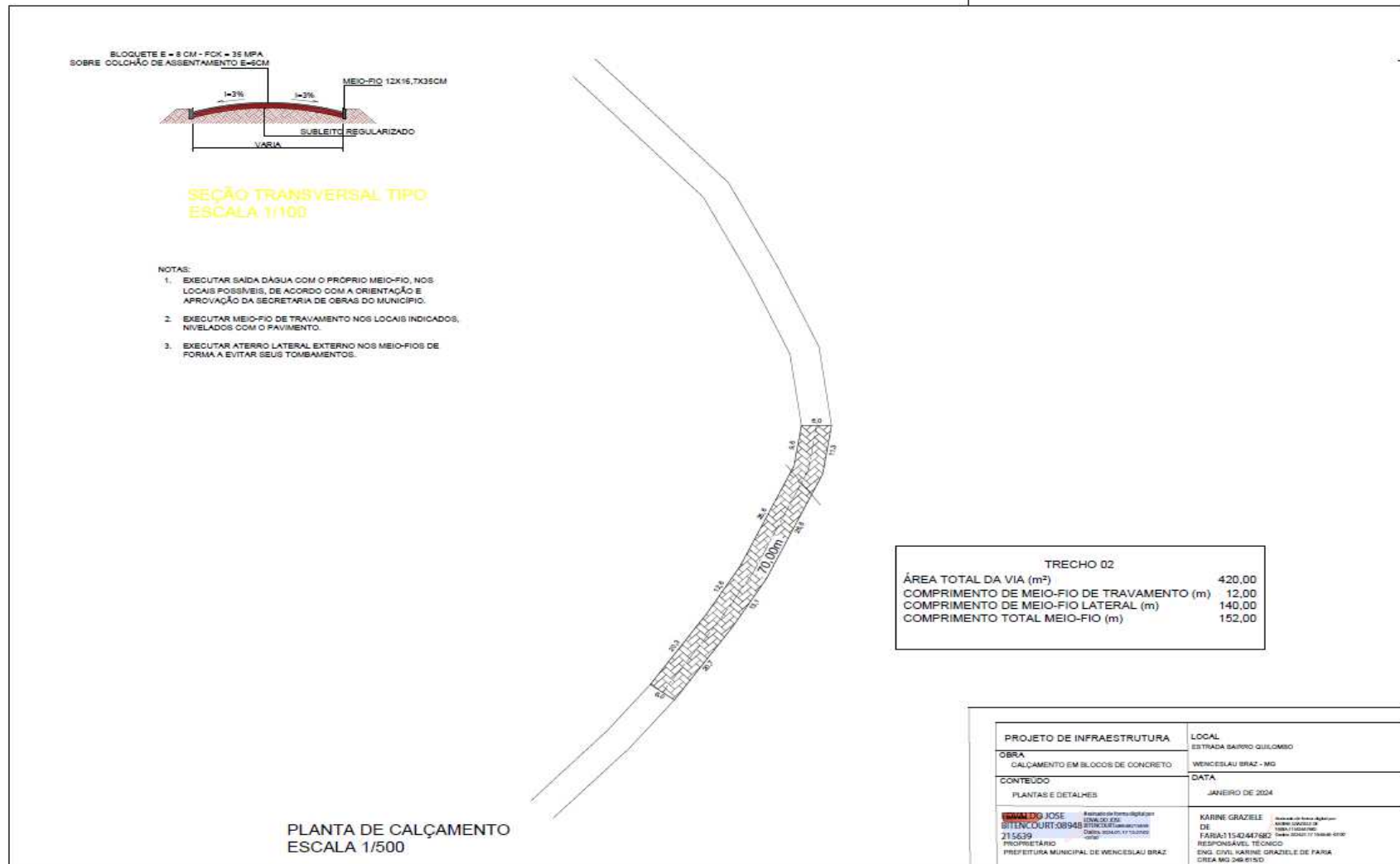



PREFEITURA MUNICIPAL DE WENCESLAU BRAZ
ESTADO DE MINAS GERAIS

WWW.WENCESLAUBRAZ.MG.GOV.BR
RUA OSWALDO REYNALDO, 56 • CENTRO • CEP: 37512-000
TEL.: (35) 3626-1122 — FAX: (35) 3626-1289
E-MAIL: LICITACAO@WENCESLAUBRAZ.MG.GOV.BR



PREFEITURA MUNICIPAL DE WENCESLAU BRAZ
RUA OSWALDO REYNALDO, 56 • CENTRO • WENCESLAU BRAZ/MG • CEP: 37512-000
TEL.: (35) 3626-1122 FAX: (35) 3626-1289

PLANILHA ORÇAMENTÁRIA DE CUSTOS								
PREFEITURA MUNICIPAL DE WENCESLAU BRAZ					FOLHA Nº: 01/01			
OBRA: TRECHO ESTRADA SANTANA, TREVO AGUA LIMPA, TRECHO ESTRADA SALÃO E TRECHO ESTRADA QUILOMBO					DATA: 10/01/2024			
LOCAL: BAIRROS SANTANA, AGUA LIMPA, SALÃO E QUILOMBO, WENCESLAU BRAZ - MG				FORMA DE EXECUÇÃO:				
REGIÃO/MÊS DE REFERÊNCIA: SEINFRA MG/ AGO-2023 - SINAPI AGO/2023				() DIRETA	() INDIRETA			
PRAZO DE EXECUÇÃO: 180 dias					LDI		23,76%	
ITEM	CÓDIGO	DESCRIÇÃO	UNIDADE	QUANTIDADE	PREÇO UNITÁRIO S/ LDI	PREÇO UNITÁRIO C/ LDI	PREÇO TOTAL	
1		SERVIÇOS PRELIMINARES						
1.1	ED-16660	FORNECIMENTO E COLOCAÇÃO DE PLACA DE OBRA EM CHAPA GALVANIZADA #26, ESP. 0,45 MM, PLOTADA COM ADESIVO VINÍLICO, AFIXADA COM REBITES 4,8X40 MM, EM ESTRUTURA METÁLICA DE METALON 20X20 MM, ESP. 1,25 MM, INCLUSIVE SUPORTE EM EUCALIPTO AUTOCLAVADO PINTADO COM TINTA PVA DUAS (2) DEMÃOS	UNIDADE	4,00	870,63	1.077,49	4.309,96	
1.2	101767	EXECUÇÃO E COMPACTAÇÃO DE BASE E OU SUB BASE PARA PAVIMENTAÇÃO DE SOLO S ESTABILIZADOS GRANULOMETRICAMENTE COM MISTURA DE SOLOS EM PISTA - EXCLUSIVE SOLO, ESCAVAÇÃO, CARGA E TRANSPORTE. AF. 11/2019	M3	259,56	27,94	27,94	7.252,11	
2		SERVIÇOS PARA CALÇAMENTO						
2.1	ED-51123	REGULARIZAÇÃO MANUAL E COMPACTAÇÃO MECANIZADA DE TERRENO COM PLACA VIBRATÓRIA, EXCLUSIVE DESMATAMENTO, DESTOCAMENTO, LIMPEZA/ROÇADA DO TERRENO	M2	2.595,60	4,83	5,98	15.521,69	
2.2	ED-51139	GUIA DE MEIO-FIO, EM CONCRETO COM FCK 20MPA, PRÉ-MOLDADA, MFC-01 PADRÃO DER-MG, DIMENSÕES (12X16,7X35)CM, EXCLUSIVE SARJETA, INCLUSIVE ESCAVAÇÃO, APOLOAMENTO E TRANSPORTE COM RETIRADA DO MATERIAL ESCAVADO (EM CAÇAMBA)	M	878,91	59,79	74,00	65.039,34	
2.3	ED-50418	EXECUÇÃO DE PAVIMENTO INTERTRAVADO, ESPESSURA 8CM, FCK 35MPA, INCLUINDO FORNECIMENTO E TRANSPORTE DE TODOS OS MATERIAIS E COLCHÃO DE ASSENTAMENTO COM ESPESSURA 6CM	M2	2.595,60	82,28	101,83	264.309,95	
3		SERVIÇOS DE FINALIZAÇÃO						
3.1	ED-50634	PLACA DE ALUMINIO FUNDIDO, DIMENSÃO (60X40)CM, PARA INAUGURAÇÃO, INCLUSIVE FIXAÇÃO	UNIDADE	4,00	720,54	891,74	3.566,96	
					TOTAL GERAL DA OBRA			360.000,0

KARINE GRAZIELE DE FARIA:11542447682
Assinado de forma digital por
KARINE GRAZIELE DE FARIA:11542447682
Dados: 2024.01.10 09:13:31 -03'00'

Eng.ª Civil Karine Grazielle de Faria
CREA MG 249.615/D

EDVALDO JOSE BITENCOURT:08948215639
Assinado de forma digital por
EDVALDO JOSE BITENCOURT:08948215639
Dados: 2024.01.17 13:26:14 -03'00'

Prefeito Edvaldo José Bitencourt



PREFEITURA MUNICIPAL DE WENCESLAU BRAZ
ESTADO DE MINAS GERAIS

WWW.WENCESLAUBRAZ.MG.GOV.BR
RUA OSWALDO REYNALDO, 56 • CENTRO • CEP: 37512-000
TEL.: (35) 3626-1122 — FAX: (35) 3626-1289
E-MAIL: LICITACAO@WENCESLAUBRAZ.MG.GOV.BR



PREFEITURA MUNICIPAL DE WENCESLAU BRAZ
RUA OSWALDO REYNALDO, 56 • CENTRO • WENCESLAU BRAZ/MG • CEP: 37512-000
TEL.: (35) 3626-1122 FAX: (35) 3626-1289

CRONOGRAMA FÍSICO-FINANCEIRO										
PREFEITURA MUNICIPAL DE WENCESLAU BRAZ				VALOR DO CONVENIO:				DATA: 10/01/2023		
OBRA: TRECHO ESTRADA SANTANA, TREVO AGUA LIMPA, TRECHO ESTRADA SALÃO E TRECHO ESTRADA QUILOMBO				LOCAL: BAIRROS SANTANA, AGUA LIMPA, SALÃO E QUILOMBO, WENCESLAU BRAZ - MG				PRAZO DA OBRA: 06 meses		
ITEM	CÓDIGO	ETAPAS/DESCRIÇÃO	FÍSICO/ FINANCEIRO	TOTAL ETAPAS	MÊS 1	MÊS 2	MÊS 3	MÊS 4	MÊS 5	MÊS 6
1		SERVIÇOS PRELIMINARES	Físico %	1,20%	100,00%	0,00%	0,00%	0,00%	0,00%	0,00%
			Financeiro	11.562,07	11.562,07	0,00	0,00	0,00	0,00	0,00
2		SERVIÇOS PARA CALÇAMENTO	Físico %	95,80%	20,00%	20,00%	20,00%	15,00%	15,00%	10,00%
			Financeiro	344.870,98	68.974,20	68.974,20	68.974,20	51.730,65	51.730,65	34.487,10
3		SERVIÇOS DE FINALIZAÇÃO	Físico %	100,00%	0,00%	0,00%	0,00%	0,00%	0,00%	100,00%
			Financeiro	3.566,96	0,00	0,00	0,00	0,00	0,00	3.566,96
TOTAL			Físico %	96,99%	120,00%	20,00%	20,00%	15,00%	15,00%	10,00%
			Financeiro	R\$ 360.000,01	R\$ 80.536,27	R\$ 68.974,20	R\$ 68.974,20	R\$ 51.730,65	R\$ 51.730,65	R\$ 38.054,06
<div><div><div>KARINE GRAZIELE DE FARIA:11542447682</div><div>Assinado de forma digital por KARINE GRAZIELE DE FARIA:11542447682 Dados: 2024.01.10 09:13:14 -03'00'</div></div><div><div>Eng.ª Civil Karine Grazielle de Faria - CREA MG 249.815/D</div></div></div> <div><div><div>EDVALDO JOSE BITENCOURT:08948215639</div><div>Assinado de forma digital por EDVALDO JOSE BITENCOURT:08948215639 Dados: 2024.01.17 14:49:29 -03'00'</div></div><div><div>Prefeito Edvaldo José Bitencourt</div></div></div>							Observações:			



PREFEITURA MUNICIPAL DE WENCESLAU BRAZ
ESTADO DE MINAS GERAIS

WWW.WENCESLAUBRAZ.MG.GOV.BR
RUA OSWALDO REYNALDO, 56 • CENTRO • WENCESLAU BRAZ/MG • CEP: 37512-000
TEL.: (35) 3626-1122 — FAX: (35) 3626-1289
E-MAIL: LICITACAO@WENCESLAUBRAZ.MG.GOV.BR



PREFEITURA MUNICIPAL DE WENCESLAU BRAZ
RUA OSWALDO REYNALDO, 56 • CENTRO • WENCESLAU BRAZ/MG • CEP: 37512-000
TEL.: (35) 3626-1122 FAX: (35) 3626-1289

TRECHO ESTRADA SANTANA, TREVO AGUA LIMPA, TRECHO ESTRADA SALÃO E TRECHO ESTRADA QUILOMBO

Conforme legislação tributária municipal, definir estimativa de percentual da base de cálculo para o ISS:	100,00%
Sobre a base de cálculo, definir a respectiva alíquota do ISS (entre 2% e 5%):	3,00%

BDI 1

TIPO DE OBRA

Construção de Praças Urbanas, Rodovias, Ferrovias e recapeamento e pavimentação de vias urbanas

Itens	Siglas	% Adotado
Administração Central	AC	4,67%
Seguro e Garantia	SG	0,74%
Risco	R	0,97%
Despesas Financeiras	DF	1,21%
Lucro	L	7,30%
Tributos (impostos COFINS 3%, e PIS 0,65%)	CP	3,65%
Tributos (ISS, variável de acordo com o município)	ISS	3,00%
Tributos (Contribuição Previdenciária sobre a Receita Bruta - 0% ou 4,5% - Desoneração)	CPRB	0,00%
BDI SEM desoneração (Fórmula Acórdão TCU)	BDI PAD	23,76%

Os valores de BDI foram calculados com o emprego da fórmula:

$$BDI = \frac{(1+AC+S+R+G)*(1+DF)*(1+L)}{(1-CP-ISS-CPRB)} - 1$$

Declaro para os devidos fins que, conforme legislação tributária municipal, a base de cálculo deste tipo de obra corresponde a 100%, com a respectiva alíquota de 3%.

Declaro para os devidos fins que o regime de Contribuição Previdenciária sobre a Receita Bruta adotado para elaboração do orçamento foi SEM DESONERAÇÃO, e que esta é a alternativa mais adequada para a Administração.

Observações:

Wenceslau Braz - MG, 10 de janeiro de 2024

KARINE GRAZIELE DE
FARIA:11542447682

Azulado de forma digital por KARINE
GRAZIELE DE FARIA:11542447682
Data: 2024.01.10 09:13:48 -0300'

Responsável Técnico - Eng.ª Civil Karine Grazielle de Faria
CREA MG 249.615/D



PREFEITURA MUNICIPAL DE WENCESLAU BRAZ

ESTADO DE MINAS GERAIS

WWW.WENCESLAUBRAZ.MG.GOV.BR
RUA OSWALDO REYNALDO, 56 • CENTRO • CEP: 37512-000
TEL.: (35) 3626-1122 — FAX: (35) 3626-1289
E-MAIL: LICITACAO@WENCESLAUBRAZ.MG.GOV.BR



PREFEITURA MUNICIPAL DE WENCESLAU BRAZ
RUA OSWALDO REYNALDO, 56 • CENTRO • WENCESLAU BRAZ/MG • CEP: 37512-000
TEL.: (35) 3626-1122 FAX: (35) 3626-1289

MEMÓRIA DE CÁLCULO DE QUANTITATIVOS					
PREFEITURA MUNICIPAL DE WENCESLAU BRAZ				DATA: 10/01/2024	
OBRA: TRECHO ESTRADA SANTANA, TREVO AGUA LIMPA, TRECHO ESTRADA SALÃO E TRECHO ESTRADA QUILOMBO				PRAZO: 06 MESES	
ITEM	CÓDIGO	DESCRIÇÃO	UNIDADE	QUANTIDADE	DESCRIÇÃO CRITÉRIO
1		SERVIÇOS PRELIMINARES			
1.1	ED-16660	FORNECIMENTO E COLOCAÇÃO DE PLACA DE OBRA EM CHAPA GALVANIZADA #26, ESP. 0,43 MM, PLOTADA COM ADESIVO VINÍLICO, AFIADA COM REBITES 4,8X40 MM, EM ESTRUTURA METÁLICA DE METALON 20X20 MM, ESP. 1,25 MM, INCLUSIVE SUPORTE EM EUCALPTO AUTOCALVADO PINTADO COM TINTA PVA DUAS (2) DEMÃOS	UNIDADE	4,00	LARGURA (2,40m) x ALTURA DA PLACA (1,20m)
1.2	101767	EXECUÇÃO E COMPACTAÇÃO DE BASE E/OU SUB BASE PARA PAVIMENTAÇÃO DE SOLO E ESTABILIZADOS GRANULOMETRICAMENTE COM MISTURA DE SOLOS EM PISTA - EXCLUSIVE SOLO, ESCAVAÇÃO, CARGA E TRANSPORTE AP. 4X22/45	M3	259,56	ÁREA TOTAL DA VIA (2.595,60 m²) X ESPESURA A REGULARIZAR (10 cm)
2		SERVIÇOS PARA CALÇAMENTO			
2.1		TRECHO ESTRADA SANTANA			
2.1.1	ED-51123	REGULARIZAÇÃO MANUAL E COMPACTAÇÃO MECANIZADA DE TERRENO COM PLACA VIBRATÓRIA, EXCLUSIVE DESMATAMENTO, DESTOCAMENTO, LIMPEZA/ROÇADA DO TERRENO	M2	1094,20	ÁREA TOTAL DO DO TRECHO VIDE PROJETO.
2.1.2	ED-51139	GUIA DE MEIO-FIO, EM CONCRETO COM FCK 20MPA, PRE-MOLDADA, MFC-01 PADRÃO DER-MG, DIMENSÕES (12X16,7X35)CM, EXCLUSIVE SARJETA, INCLUSIVE ESCAVAÇÃO, APILOAMENTO E TRANSPORTE COM RETIRADA DO MATERIAL ESCAVADO (EM CACAMBA)	M	359,41	COMPRIMENTO TOTAL DOS MEIOS FIOS LATERAIS MAIS TRAVAMENTO DO TRECHO VIDE PROJETO
2.1.3	ED-50418	EXECUÇÃO DE PAVIMENTO INTERTRAVADO, ESPESURA 8CM, FCK 35MPA, INCLUINDO FORNECIMENTO E TRANSPORTE DE TODOS OS MATERIAIS E COLCHÃO DE ASSENTAMENTO COM ESPESURA 8CM	M2	1094,20	ÁREA TOTAL DO DO TRECHO VIDE PROJETO
2.2		TREVO AGUA LIMPA			
2.2.1	ED-51123	REGULARIZAÇÃO MANUAL E COMPACTAÇÃO MECANIZADA DE TERRENO COM PLACA VIBRATÓRIA, EXCLUSIVE DESMATAMENTO, DESTOCAMENTO, LIMPEZA/ROÇADA DO TERRENO	M2	601,40	ÁREA TOTAL DO DO TRECHO VIDE PROJETO.
2.2.2	ED-51139	GUIA DE MEIO-FIO, EM CONCRETO COM FCK 20MPA, PRE-MOLDADA, MFC-01 PADRÃO DER-MG, DIMENSÕES (12X16,7X35)CM, EXCLUSIVE SARJETA, INCLUSIVE ESCAVAÇÃO, APILOAMENTO E TRANSPORTE COM RETIRADA DO MATERIAL ESCAVADO (EM CACAMBA)	M	193,50	COMPRIMENTO TOTAL DOS MEIOS FIOS LATERAIS MAIS TRAVAMENTO DO TRECHO VIDE PROJETO
2.2.3	ED-50418	EXECUÇÃO DE PAVIMENTO INTERTRAVADO, ESPESURA 8CM, FCK 35MPA, INCLUINDO FORNECIMENTO E TRANSPORTE DE TODOS OS MATERIAIS E COLCHÃO DE ASSENTAMENTO COM ESPESURA 8CM	M2	601,40	ÁREA TOTAL DO DO TRECHO VIDE PROJETO
2.3		TRECHO ESTRADA SALÃO			
2.3.1	ED-51123	REGULARIZAÇÃO MANUAL E COMPACTAÇÃO MECANIZADA DE TERRENO COM PLACA VIBRATÓRIA, EXCLUSIVE DESMATAMENTO, DESTOCAMENTO, LIMPEZA/ROÇADA DO TERRENO	M2	480,00	ÁREA TOTAL DO DO TRECHO VIDE PROJETO.
2.3.2	ED-51139	GUIA DE MEIO-FIO, EM CONCRETO COM FCK 20MPA, PRE-MOLDADA, MFC-01 PADRÃO DER-MG, DIMENSÕES (12X16,7X35)CM, EXCLUSIVE SARJETA, INCLUSIVE ESCAVAÇÃO, APILOAMENTO E TRANSPORTE COM RETIRADA DO MATERIAL ESCAVADO (EM CACAMBA)	M	172,00	COMPRIMENTO TOTAL DOS MEIOS FIOS LATERAIS MAIS TRAVAMENTO DO TRECHO VIDE PROJETO
2.3.3	ED-50418	EXECUÇÃO DE PAVIMENTO INTERTRAVADO, ESPESURA 8CM, FCK 35MPA, INCLUINDO FORNECIMENTO E TRANSPORTE DE TODOS OS MATERIAIS E COLCHÃO DE ASSENTAMENTO COM ESPESURA 8CM	M2	480,00	ÁREA TOTAL DO DO TRECHO VIDE PROJETO.
2.4		TRECHO ESTRADA QUILOMBO			
2.4.1	ED-51123	REGULARIZAÇÃO MANUAL E COMPACTAÇÃO MECANIZADA DE TERRENO COM PLACA VIBRATÓRIA, EXCLUSIVE DESMATAMENTO, DESTOCAMENTO, LIMPEZA/ROÇADA DO TERRENO	M2	420,00	ÁREA TOTAL DO DO TRECHO VIDE PROJETO.
2.4.2	ED-51139	GUIA DE MEIO-FIO, EM CONCRETO COM FCK 20MPA, PRE-MOLDADA, MFC-01 PADRÃO DER-MG, DIMENSÕES (12X16,7X35)CM, EXCLUSIVE SARJETA, INCLUSIVE ESCAVAÇÃO, APILOAMENTO E TRANSPORTE COM RETIRADA DO MATERIAL ESCAVADO (EM CACAMBA)	M	152,00	COMPRIMENTO TOTAL DOS MEIOS FIOS LATERAIS MAIS TRAVAMENTO DO TRECHO VIDE PROJETO
2.4.3	ED-50418	EXECUÇÃO DE PAVIMENTO INTERTRAVADO, ESPESURA 8CM, FCK 35MPA, INCLUINDO FORNECIMENTO E TRANSPORTE DE TODOS OS MATERIAIS E COLCHÃO DE ASSENTAMENTO COM ESPESURA 8CM	M2	420,00	ÁREA TOTAL DO DO TRECHO VIDE PROJETO.
3		SERVIÇOS DE FINALIZAÇÃO			
3.1	ED-50634	PLACA DE ALUMÍNIO FUNDIDO, DIMENSÃO (60X40)CM, PARA INAUGURAÇÃO, INCLUSIVE FIXAÇÃO	UNIDADE	4,00	PLACA COM DIMENSÃO (60X40)CM

KARINE GRAZIELE DE
FARIA-11542447682

Assinado de forma digital por
KARINE GRAZIELE DE
FARIA-11542447682
Data: 2024.01.10 09:19:38 -03'00'

Eng.º Civil Karine Grazielle de Faria - CREA MG 248.615/D

EDVALDO JOSE
BITENCOURT-08948215630

Assinado de forma digital por
EDVALDO JOSE
BITENCOURT-08948215630
Data: 2024.01.12 14:49:50 -03'00'

Prefeito Edvaldo José Bitencourt



PREFEITURA MUNICIPAL DE WENCESLAU BRAZ
ESTADO DE MINAS GERAIS

WWW.WENCESLAUBRAZ.MG.GOV.BR
RUA OSWALDO REYNALDO, 56 • CENTRO • CEP: 37512-000
TEL.: (35) 3626-1122 — FAX: (35) 3626-1289
E-MAIL: LICITACAO@WENCESLAUBRAZ.MG.GOV.BR

MEMORIAL DESCRITIVO

CALÇAMENTO EM BLOCO DE CONCRETO INTERTRAVADO

**TRECHO ESTRADA SANTANA, TREVO AGUA LIMPA, TRECHO ESTRADA SALÃO E
TRECHO ESTRADA QUILOMBO**

1. OBJETIVO

O objetivo deste memorial é orientar a execução dos serviços e o emprego dos materiais que serão necessários para concluir a obra de calçamento em bloco de concreto intertravado no trecho da estrada Santana, Trevo Água Limpa, trecho estrada Salão e trecho estrada Quilombo.

Os serviços deverão seguir as especificações descritas a seguir e do projeto específico para cada área.

2. DISPOSIÇÕES GERAIS

2.1 LOCAIS

• **TRECHO ESTRADA SANTANA**

Localizado no bairro Santana, com coordenadas 22°30'13"S 45°22'54"W, será executado uma área total de 1.094,20m² de calçamento em bloco intertravado e uma extensão de 359,41m de meio-fio.

Figura 1. TRECHO ESTRADA SANTANA





PREFEITURA MUNICIPAL DE WENCESLAU BRAZ
ESTADO DE MINAS GERAIS

WWW.WENCESLAUBRAZ.MG.GOV.BR
RUA OSWALDO REYNALDO, 56 • CENTRO • CEP: 37512-000
TEL.: (35) 3626-1122 — FAX: (35) 3626-1289
E-MAIL: LICITACAO@WENCESLAUBRAZ.MG.GOV.BR

- **TREVO ÁGUA LIMPA**

Localizado no bairro Água Limpa, com coordenadas 22°28'04"S 45°21'36"W, será executado uma área total de 601,40m² de calçamento em bloco intertravado e uma extensão de 195,50m de meio-fio.

Figura 2. TREVO ÁGUA LIMPA



- **TRECHO ESTRADA SALÃO**

Localizado no bairro Salão, com coordenadas 22°32'43"S 45°24'44"W, será executado uma área total de 480,00m² de calçamento em bloco intertravado e uma extensão de 172,00m de meio-fio.

Figura 3. TRECHO ESTRADA SALÃO





PREFEITURA MUNICIPAL DE WENCESLAU BRAZ
ESTADO DE MINAS GERAIS

WWW.WENCESLAUBRAZ.MG.GOV.BR
RUA OSWALDO REYNALDO, 56 • CENTRO • CEP: 37512-000
TEL.: (35) 3626-1122 — FAX: (35) 3626-1289
E-MAIL: LICITACAO@WENCESLAUBRAZ.MG.GOV.BR

- **TRECHO ESTRADA QUILOMBO**

Localizado no bairro Quilombo, com coordenadas 22°33'04"S 45°22'22"W, será executado uma área total de 420,00m² de calçamento em bloco intertravado e uma extensão de 152,00m de meio-fio.

Figura 4. TRECHO ESTRADA QUILOMBO



2.2 RESPONSABILIDADES E FISCALIZAÇÃO

Os serviços devem seguir rigorosamente todo processo deste memorial e o projeto de cada uma das áreas. Toda e qualquer alteração ou adição de serviço deverá ser solicitada antes ao engenheiro responsável pela fiscalização da obra, para que posteriormente haja vistoria para analisar a necessidade da mesma.

A fiscalização não exime ou diminui a responsabilidade da empresa contratada, não tendo papel de coordenação da equipe ou execução.

A ART (Anotação de Responsabilidade Técnica) referente a execução da obra deverá ser entregue a Prefeitura antes do início de qualquer serviço.

2.3 PRAZOS

A execução dos serviços de calçamento deverão ser realizados em um prazo de 06 meses, contadas a partir da Ordem de Serviço. Os prazos só poderão ser prorrogados mediante justificativa.



PREFEITURA MUNICIPAL DE WENCESLAU BRAZ
ESTADO DE MINAS GERAIS

WWW.WENCESLAUBRAZ.MG.GOV.BR
RUA OSWALDO REYNALDO, 56 • CENTRO • CEP: 37512-000
TEL.: (35) 3626-1122 — FAX: (35) 3626-1289
E-MAIL: LICITACAO@WENCESLAUBRAZ.MG.GOV.BR

3. EXECUÇÃO

O processo de regularização e compactação do subleito e execução dos blocos será o mesmo para cada um dos trechos descritos acima.

3.1 PLACA DE OBRA

A placa deve ser fixada no início de cada um dos calçamentos.

3.2 EXECUÇÃO E COMPACTAÇÃO DE BASE

Antes do início de qualquer serviço deverá ser feita a regularização e compactação de toda a área que receberá o novo calçamento, sendo realizada através do maquinário necessário.

3.3 REGULARIZAÇÃO E COMPACTAÇÃO DO SUBLEITO

Nessa fase do processo de execução a contratada deverá deixar a área que receberá o calçamento regularizada, devidamente nivelada e com os caimentos necessário para escoamento de águas pluviais.

3.4 ASSENTAMENTO MEIO-FIO

O meio-fio deverá ser assentado lateralmente dos dois lados da via, respeitando a largura definida no projeto. Deverão ser colocados também no início e final da via como travamento dos blocos de concreto.

3.5 EXECUÇÃO BLOCO DE CONCRETO

A empresa deve utilizar para execução do calçamento das vias em piso intertravado, blocos de concreto com 16 faces de 22x11cm e espessura de 8cm.

O assentamento dos blocos se dará da mestra para o meio-fio, fazendo panos inteiros, deixando apenas o arremate junto ao meio-fio para fazer depois da conclusão da pavimentação.

Para finalizar, deverá ser utilizado um equipamento vibratório no piso para nivelá-lo. Em seguida, deve-se espalhar a areia fina sobre o piso com uma vassoura e utiliza-se novamente o equipamento vibratório para que a areia



PREFEITURA MUNICIPAL DE WENCESLAU BRAZ
ESTADO DE MINAS GERAIS

WWW.WENCESLAUBRAZ.MG.GOV.BR
RUA OSWALDO REYNALDO, 56 • CENTRO • CEP: 37512-000
TEL.: (35) 3626-1122 — FAX: (35) 3626-1289
E-MAIL: LICITACAO@WENCESLAUBRAZ.MG.GOV.BR

penetre nas juntas. Após a colocação das peças é necessário compactá-las, em geral, em dois ciclos de compactação.

3.6 PLACA INAUGURAÇÃO DE OBRA

A finalização será dada a partir da colocação da placa de inauguração em cada um dos trechos, sendo que a mesma deve ser feita em letras com alto relevo e com os dados que serão passados pela secretaria de obras.

4. CONSIDERAÇÕES FINAIS

A obra será dada como finalizada quando os serviços realizados estiverem de acordo com estabelecido neste memorial e no projeto de cada uma das áreas a serem calçadas.

A conclusão da obra se dá mediante vistoria do engenheiro de fiscalização da Prefeitura, onde as vias devem estar devidamente compactadas, liberadas para tráfego e limpas.

Wenceslau Braz, 10 de janeiro de 2024.

EDVALDO JOSE
BITENCOURT:0
8948215639

Assinado de forma digital
por EDVALDO JOSE
BITENCOURT:08948215639
Data: 2024.01.10
13:15:48 -03'00'

Edvaldo José Bitencourt
Prefeito Municipal

KARINE GRAZIELE DE
FARIA:11542447682

Assinado de forma digital por
KARINE GRAZIELE DE
FARIA:11542447682
Data: 2024.01.10 11:22:36 -03'00'

Karine Graziele de Faria
Engenheira Civil – Crea MG 249.615/D



PREFEITURA MUNICIPAL DE WENCESLAU BRAZ
ESTADO DE MINAS GERAIS

WWW.WENCESLAUBRAZ.MG.GOV.BR
RUA OSWALDO REYNALDO, 56 • CENTRO • CEP: 37512-000
TEL.: (35) 3626-1122 — FAX: (35) 3626-1289
E-MAIL: LICITACAO@WENCESLAUBRAZ.MG.GOV.BR

ANEXO IV

ANEXO XII - FORMULÁRIO DE PROPOSTAS

(Papel Timbrado da Empresa)

LICITAÇÃO MODALIDADE PREGÃO ELETRÔNICO Nº 90008/2024

REF.: Contratação de empresa para execução de calçamentos em blocos intertravados de concreto nas estradas dos bairros: Santana, Trevo Água Limpa, Salão e Quilombo

REGIME DE EXECUÇÃO: EMPREITADA POR PREÇO GLOBAL

NOME DA EMPRESA:

ENDEREÇO:

CNPJ:

VALIDADE DA PROPOSTA:

DATA: _____, ____ de _____ de _____

PRAZO DE: 12 de abril de 2024 – 09h

Contratação de empresa para execução de calçamentos em blocos intertravados de concreto nas estradas dos bairros: Santana, Trevo Água Limpa, Salão e Quilombo

ITEM	DESCRIÇÃO DOS ITENS	UNIDADE MEDIDA	QUANTIDADE	CUSTO UNITÁRIO SEM BDI	CUSTO UNITÁRIO COM BDI	VALOR TOTAL SEM BDI	VALOR TOTAL COM BDI
↓	Descrição de cada item conforme especificação planilha orçamentária	↓	↓	↓		↓	↓
TOTAL GLOBAL							
TOTAL GLOBAL POR EXTENSO:							

REPRESENTANTE LEGAL

ENGENHEIRO ORÇAMENTISTA:

Nome: _____

Assinatura: _____

CREA: _____

Observação: Deverá constar na proposta ou em anexo à ela declaração de que sua proposta comercial compreende a integralidade dos custos para atendimento dos direitos trabalhistas assegurados na Constituição Federal, nas leis trabalhistas, nas normas infralegais, nas convenções coletivas de trabalho e nos termos de ajustamento de conduta vigentes na data de entrega das propostas, conforme disposto no parágrafo § 1º art. 63º da Lei nº 14.133, de 1 de abril de 2021.



PREFEITURA MUNICIPAL DE WENCESLAU BRAZ

ESTADO DE MINAS GERAIS

WWW.WENCESLAUBRAZ.MG.GOV.BR

RUA OSWALDO REYNALDO, 56 • CENTRO • CEP: 37512-000

TEL.: (35) 3626-1122 — FAX: (35) 3626-1289

E-MAIL: LICITACAO@WENCESLAUBRAZ.MG.GOV.BR

ANEXO V

MINUTA PADRÃO- CONTRATO ADMINISTRATIVO

MINUTA DE CONTRATO ADMINISTRATIVO Nº/.....,

QUE FAZEM ENTRE SI A PREFEITURA MUNICIPAL DE WENCESLAU

BRAZ E A EMPRESA

O MUNICÍPIO DE WENCESLAU BRAZ/MG, pessoa jurídica de direito público interno, inscrito no CNPJ sob o nº 18.026.013/0003-03, representado neste ato pelo seu Prefeito Municipal, Sr. Edvaldo José Bitencourt, brasileiro, casado, portador da carteira de identidade nº XXXXXXXX e inscrito no CPF/MF sob o nº XXXXXXXX, doravante denominado CONTRATANTE, e o(a) **XXXXXXXXXXXXXXXXXXXX**, com sede na **XXXXXXXXXXXX**, nº xxx, xxxxxx, xxxxx, xxxxx, inscrita no CNPJ sob o nº xxxxx, neste ato representado pelo Sr (a). **XXXXXXXXXXXX**, xxxxxx, xxxxx, portador (a) do RG Nº xxxxxx SSP/SP, inscrito (a) no CPF sob o nº xxxxxxxx, tendo em vista o que consta no Processo nºe em observância às disposições da Lei nº 14.133, de 2021, resolvem celebrar o presente Termo de Contrato, decorrente do Pregão Eletrônico nº XX, mediante as cláusulas e condições a seguir enunciadas.

1. CLÁUSULA PRIMEIRA – OBJETO

1.1 - O objeto do presente instrumento é a **XXXXXXXXXXXXXXXXXXXXXXXXXXXX**, mediante emenda parlamentar nº 202314070001, CONFORME DESCRIÇÃO, ESPECIFICAÇÃO E CONDIÇÕES PREVISTAS NO TERMO DE REFERÊNCIA, nas condições estabelecidas no Termo de Referência.

1.2 Vinculam esta contratação, independentemente de transcrição:

1.2.1 O Termo de Referência;

1.2.2 O Edital da Licitação;

1.2.3 A Proposta do contratado;

1.2.4 Eventuais anexos dos documentos supracitados.

CLÁUSULA SEGUNDA – VIGÊNCIA E PRORROGAÇÃO

2.1 - O serviço se dará após a celebração de instrumento contratual que terá 12 (doze) meses como prazo de vigência, de acordo com o art. 105 da Lei 14.133/2021, podendo ser rescindido (art. 137, da Lei 14.133/2021) a critério da administração, observada a necessidade e conveniência.

2.2 - O prazo de vigência será automaticamente prorrogado, independentemente de termo aditivo, quando o objeto não for concluído no período firmado acima, ressalvadas as providências cabíveis no caso de culpa do contratado, previstas neste instrumento.

CLÁUSULA TERCEIRA – MODELOS DE EXECUÇÃO E GESTÃO CONTRATUAIS

3.1 - O regime de execução contratual, os modelos de gestão e de execução, assim como os prazos e condições de conclusão, entrega, observação e recebimento do objeto constam no Termo de Referência, na planilha orçamentária e no cronograma físico-financeiro anexo a este Contrato.



PREFEITURA MUNICIPAL DE WENCESLAU BRAZ
ESTADO DE MINAS GERAIS

WWW.WENCESLAUBRAZ.MG.GOV.BR
RUA OSWALDO REYNALDO, 56 • CENTRO • CEP: 37512-000
TEL.: (35) 3626-1122 — FAX: (35) 3626-1289
E-MAIL: LICITACAO@WENCESLAUBRAZ.MG.GOV.BR

CLÁUSULA QUARTA – SUBCONTRATAÇÃO

4.1 - Na execução do contrato e sem prejuízo das responsabilidades contratuais e legais, o contratado poderá subcontratar partes da obra, do serviço ou do fornecimento até o limite autorizado, em cada caso, pela Administração.

4.2 - Será vedada a subcontratação de pessoa física ou jurídica, se aquela ou os dirigentes desta mantiverem vínculo de natureza técnica, comercial, econômica, financeira, trabalhista ou civil com dirigente do órgão ou entidade contratante ou com agente público que desempenhe função na licitação ou atue na fiscalização ou na gestão do contrato, ou se deles forem cônjuge, companheiro ou parente em linha reta, colateral, ou por afinidade, até o terceiro grau, devendo essa proibição constar expressamente do edital de licitação.

CLÁUSULA QUINTA - PREÇO

5.1 - O valor do contrato é de R\$ (.)

5.2 - No valor acima estão incluídas todas as despesas ordinárias diretas e indiretas decorrentes da execução do objeto, inclusive tributos e/ou impostos, encargos sociais, trabalhistas, previdenciários, fiscais e comerciais incidentes, taxa de administração, frete, seguro e outros necessários ao cumprimento integral do objeto da contratação.

CLÁUSULA SEXTA - PAGAMENTO

6.1 - O pagamento será efetuado de acordo com o cronograma físico-financeiro, pelo sistema de empenho, mediante a emissão, pela CONTRATADA, da Nota Fiscal e Fatura correspondente ao(s) serviço(s) efetivamente entregues(s), após a verificação a ser realizada pelo responsável do setor solicitante.

CLÁUSULA SÉTIMA - REAJUSTE

7.1- Os preços inicialmente contratados são fixos e irreajustáveis no prazo de um ano contado da data do orçamento estimado.

7.2- Após o interregno de um ano, os preços iniciais serão reajustados, mediante a aplicação, pelo contratante, do índice INPC/IBGE (Índice Nacional de Preços ao Consumidor) ou outro que vier a substituí-lo, com data-base vinculada à data do orçamento estimado.

7.3 - Nos reajustes subsequentes ao primeiro, o interregno mínimo de um ano será contado a partir dos efeitos financeiros do último reajuste.

7.4 - O reajuste será realizado por apostilamento.

CLÁUSULA OITAVA - OBRIGAÇÕES DO CONTRATANTE

8.1 - São obrigações do Contratante:

8.1.1 - Exigir o cumprimento de todas as obrigações assumidas pelo Contratado, de acordo com o contrato e seus anexos;

8.1.2 - Receber o objeto no prazo e condições estabelecidas no Termo de Referência;

8.1.3 - Notificar o Contratado, por escrito, sobre vícios, defeitos ou incorreções verificadas no objeto fornecido, para que seja por ele substituído, reparado ou corrigido, no total ou em parte, às suas expensas;

8.1.4 - Acompanhar e fiscalizar a execução do contrato e o cumprimento das obrigações pelo Contratado;

8.1.5 - Comunicar a empresa para emissão de Nota Fiscal no que pertine à parcela incontroversa da execução do objeto, para efeito de liquidação e pagamento, quando houver controvérsia sobre a execução do objeto, quanto à dimensão, qualidade e quantidade, conforme o [art. 143 da Lei nº 14.133, de 2021](#);

8.1.6 - Efetuar o pagamento ao Contratado do valor correspondente ao fornecimento do objeto, no prazo, forma e condições estabelecidos no presente Contrato;

8.1.7 - Aplicar ao Contratado as sanções previstas na lei e neste Contrato;

8.1.8 - Cientificar o órgão de representação judicial da Advocacia-Geral da União para adoção das medidas



PREFEITURA MUNICIPAL DE WENCESLAU BRAZ
ESTADO DE MINAS GERAIS

WWW.WENCESLAUBRAZ.MG.GOV.BR
RUA OSWALDO REYNALDO, 56 • CENTRO • CEP: 37512-000
TEL.: (35) 3626-1122 — FAX: (35) 3626-1289
E-MAIL: LICITACAO@WENCESLAUBRAZ.MG.GOV.BR

cabíveis quando do descumprimento de obrigações pelo Contratado;

8.1.9 - Explicitamente emitir decisão sobre todas as solicitações e reclamações relacionadas à execução do presente Contrato, ressalvados os requerimentos manifestamente impertinentes, meramente protelatórios ou de nenhum interesse para a boa execução do ajuste.

8.1.10 - A Administração terá o prazo de 3 (três) dias, a contar da data do protocolo do requerimento para decidir, admitida a prorrogação motivada, por igual período.

8.1.11 - Responder eventuais pedidos de reestabelecimento do equilíbrio econômico-financeiro feitos pelo contratado no prazo máximo de 5(cinco) dias;

8.1.12 - Notificar os emitentes das garantias quanto ao início de processo administrativo para apuração de descumprimento de cláusulas contratuais.

8.1.13 - A Administração não responderá por quaisquer compromissos assumidos pelo Contratado com terceiros, ainda que vinculados à execução do contrato, bem como por qualquer dano causado a terceiros em decorrência de ato do Contratado, de seus empregados, prepostos ou subordinados.

CLÁUSULA NONA - OBRIGAÇÕES DO CONTRATADO

9.1 – Realizar os Serviços de acordo com o cronograma físico-financeiro.

9.2 - Responsabilizar-se pelos vícios e danos decorrentes do objeto, de acordo com o Código de Defesa do Consumidor ([Lei nº 8.078, de 1990](#));

9.3 - Comunicar ao contratante, no prazo máximo de 24 (vinte e quatro) horas que antecede a data da entrega, os motivos que impossibilitem o cumprimento do prazo previsto, com a devida comprovação;

9.4 - Atender às determinações regulares emitidas pelo fiscal ou gestor do contrato ou autoridade superior ([art. 137, II, da Lei n.º 14.133, de 2021](#)) e prestar todo esclarecimento ou informação por eles solicitados;

9.5 - Reparar, corrigir, remover, reconstruir ou substituir, às suas expensas, no total ou em parte, no prazo fixado pelo fiscal do contrato, os bens nos quais se verificarem vícios, defeitos ou incorreções resultantes da execução ou dos materiais empregados;

9.6 - Responsabilizar-se pelos vícios e danos decorrentes da execução do objeto, bem como por todo e qualquer dano causado à Administração ou terceiros, não reduzindo essa responsabilidade a fiscalização ou o acompanhamento da execução contratual pelo contratante, que ficará autorizado a descontar dos pagamentos devidos ou da garantia, caso exigida, o valor correspondente aos danos sofridos;

9.7 - O contratado deverá entregar ao setor responsável pela fiscalização do contrato, junto com a Nota Fiscal para fins de pagamento, os seguintes documentos: 1) prova de regularidade relativa à Seguridade Social; 2) certidão conjunta relativa aos tributos federais e à Dívida Ativa da União; 3) certidões que comprovem a regularidade perante a Fazenda Estadual ou Distrital do domicílio ou sede do contratado; 4) Certidão de Regularidade do FGTS – CRF; e 5) Certidão Negativa de Débitos Trabalhistas – CNDT;

9.8 - Responsabilizar-se pelo cumprimento de todas as obrigações trabalhistas, previdenciárias, fiscais, comerciais e as demais previstas em legislação específica, cuja inadimplência não transfere a responsabilidade ao contratante e não poderá onerar o objeto do contrato;

9.9 - Comunicar ao Fiscal do contrato, no prazo de 24 (vinte e quatro) horas, qualquer ocorrência anormal ou acidente que se verifique no local da execução do objeto contratual.

9.10 - Paralisar, por determinação do contratante, qualquer atividade que não esteja sendo executada de acordo com a boa técnica ou que ponha em risco a segurança de pessoas ou bens de terceiros.

9.11 - Manter durante toda a vigência do contrato, em compatibilidade com as obrigações assumidas, todas as condições exigidas para habilitação na licitação;

9.12 - Guardar sigilo sobre todas as informações obtidas em decorrência do cumprimento do contrato;

9.13 - Arcar com o ônus decorrente de eventual equívoco no dimensionamento dos quantitativos de sua proposta, inclusive quanto aos custos variáveis decorrentes de fatores futuros e incertos, devendo complementá-los, caso o previsto inicialmente em sua proposta não seja satisfatório para o atendimento do



PREFEITURA MUNICIPAL DE WENCESLAU BRAZ
ESTADO DE MINAS GERAIS

WWW.WENCESLAUBRAZ.MG.GOV.BR
RUA OSWALDO REYNALDO, 56 • CENTRO • CEP: 37512-000
TEL.: (35) 3626-1122 — FAX: (35) 3626-1289
E-MAIL: LICITACAO@WENCESLAUBRAZ.MG.GOV.BR

objeto da contratação, exceto quando ocorrer algum dos eventos arrolados no [art. 124, II, d, da Lei nº 14.133, de 2021](#).

9.14 - Cumprir, além dos postulados legais vigentes de âmbito federal, estadual ou municipal, as normas de segurança do contratante;

9.15 - Alocar os empregados necessários, com habilitação e conhecimento adequados, ao perfeito cumprimento das cláusulas deste contrato, fornecendo os materiais, equipamentos, ferramentas e utensílios demandados, cuja quantidade, qualidade e tecnologia deverão atender às recomendações de boa técnica e a legislação de regência;

9.16 - Submeter previamente, por escrito, ao contratante, para análise e aprovação, quaisquer mudanças nos métodos executivos que fujam às especificações do memorial descritivo ou instrumento congênere.

9.17 - Não permitir a utilização de qualquer trabalho do menor de dezesesseis anos, exceto na condição de aprendiz para os maiores de quatorze anos, nem permitir a utilização do trabalho do menor de dezoito anos em trabalho noturno, perigoso ou insalubre.

10 CLÁUSULA DÉCIMA – GARANTIA DE EXECUÇÃO

10.1 Não haverá exigência de garantia contratual da execução.

10.1.1 A garantia de execução é independente de eventual garantia do produto prevista especificamente no Termo de Referência.

11 CLÁUSULA DÉCIMA PRIMEIRA – INFRAÇÕES E SANÇÕES ADMINISTRATIVAS

11.1 Comete infração administrativa, nos termos da [Lei nº 14.133, de 2021](#), o contratado que:

- a) der causa à inexecução parcial do contrato;
- b) der causa à inexecução parcial do contrato que cause grave dano à Administração ou ao funcionamento dos serviços públicos ou ao interesse coletivo;
- c) der causa à inexecução total do contrato;
- d) ensejar o retardamento da execução ou da entrega do objeto da contratação sem motivo justificado;
- e) apresentar documentação falsa ou prestar declaração falsa durante a execução do contrato;
- f) praticar ato fraudulento na execução do contrato;
- g) comportar-se de modo inidôneo ou cometer fraude de qualquer natureza;
- h) praticar ato lesivo previsto no [art. 5º da Lei nº 12.846, de 1º de agosto de 2013](#).

11.2 Serão aplicadas ao contratado que incorrer nas infrações acima descritas as seguintes sanções:

I - Advertência, quando o contratado der causa à inexecução parcial do contrato, sempre que não se justificar a imposição de penalidade mais grave ([art. 156, §2º, da Lei nº 14.133, de 2021](#));

II - Impedimento de licitar e contratar, quando praticadas as condutas descritas nas alíneas “b”, “c” e “d” do subitem acima deste Contrato, sempre que não se justificar a imposição de penalidade mais grave ([art. 156, § 4º, da Lei nº 14.133, de 2021](#));

III - Declaração de inidoneidade para licitar e contratar, quando praticadas as condutas descritas nas alíneas “e”, “f”, “g” e “h” do subitem acima deste Contrato, bem como nas alíneas “b”, “c” e “d”, que justifiquem a imposição de penalidade mais grave ([art. 156, §5º, da Lei nº 14.133, de 2021](#)).

IV - Multa:

- a) moratória de 1% (um por cento) por dia de atraso injustificado sobre o valor da parcela inadimplida, até o limite de 30 (tinta) dias;
- b) moratória de 1% (um por cento) por dia de atraso injustificado sobre o valor total do contrato, até



PREFEITURA MUNICIPAL DE WENCESLAU BRAZ
ESTADO DE MINAS GERAIS

WWW.WENCESLAUBRAZ.MG.GOV.BR
RUA OSWALDO REYNALDO, 56 • CENTRO • CEP: 37512-000
TEL.: (35) 3626-1122 — FAX: (35) 3626-1289
E-MAIL: LICITACAO@WENCESLAUBRAZ.MG.GOV.BR

o máximo de 30% (trinta por cento), pela inobservância do prazo fixado para apresentação, suplementação ou reposição da garantia.

Observação: O atraso superior a 30 dias autoriza a Administração a promover a extinção do contrato por descumprimento ou cumprimento irregular de suas cláusulas, conforme dispõe o inciso I do art. 137 da Lei n. 14.133, de 2021.

c) compensatória de 30% (trinta por cento) sobre o valor total do contrato, no caso de inexecução total do objeto;

11.3 A aplicação das sanções previstas neste Contrato não exclui, em hipótese alguma, a obrigação de reparação integral do dano causado ao Contratante ([art. 156, §9º, da Lei nº 14.133, de 2021](#))

11.4 Todas as sanções previstas neste Contrato poderão ser aplicadas cumulativamente com a multa ([art. 156, §7º, da Lei nº 14.133, de 2021](#)).

11.4.1 Antes da aplicação da multa será facultada a defesa do interessado no prazo de 15 (quinze) dias úteis, contado da data de sua intimação ([art. 157, da Lei nº 14.133, de 2021](#))

11.4.2 Se a multa aplicada e as indenizações cabíveis forem superiores ao valor do pagamento eventualmente devido pelo Contratante ao Contratado, além da perda desse valor, a diferença será descontada da garantia prestada ou será cobrada judicialmente ([art. 156, §8º, da Lei nº 14.133, de 2021](#)).

11.4.3 Previamente ao encaminhamento à cobrança judicial, a multa poderá ser recolhida administrativamente no prazo máximo de 30 (trinta) dias, a contar da data do recebimento da comunicação enviada pela autoridade competente.

11.5 A aplicação das sanções realizar-se-á em processo administrativo que assegure o contraditório e a ampla defesa ao Contratado, observando-se o procedimento previsto no **caput** e parágrafos do [art. 158 da Lei nº 14.133, de 2021](#), para as penalidades de impedimento de licitar e contratar e de declaração de inidoneidade para licitar ou contratar.

11.6 Na aplicação das sanções serão considerados ([art. 156, §1º, da Lei nº 14.133, de 2021](#)):

- a) a natureza e a gravidade da infração cometida;
- b) as peculiaridades do caso concreto;
- c) as circunstâncias agravantes ou atenuantes;
- d) os danos que dela provierem para o Contratante;
- e) a implantação ou o aperfeiçoamento de programa de integridade, conforme normas e orientações dos órgãos de controle.

11.7 Os atos previstos como infrações administrativas na [Lei nº 14.133, de 2021](#), ou em outras leis de licitações e contratos da Administração Pública que também sejam tipificados como atos lesivos na [Lei nº 12.846, de 2013](#), serão apurados e julgados conjuntamente, nos mesmos autos, observados o rito procedimental e autoridade competente definidos na referida Lei ([art. 159](#)).

11.8 A personalidade jurídica do Contratado poderá ser desconsiderada sempre que utilizada com abuso do direito para facilitar, encobrir ou dissimular a prática dos atos ilícitos previstos neste Contrato ou para provocar confusão patrimonial, e, nesse caso, todos os efeitos das sanções aplicadas à pessoa jurídica serão estendidos aos seus administradores e sócios com poderes de administração, à pessoa jurídica sucessora ou à empresa do mesmo ramo com relação de coligação ou controle, de fato ou de direito, com o Contratado,



PREFEITURA MUNICIPAL DE WENCESLAU BRAZ
ESTADO DE MINAS GERAIS

WWW.WENCESLAUBRAZ.MG.GOV.BR
RUA OSWALDO REYNALDO, 56 • CENTRO • CEP: 37512-000
TEL.: (35) 3626-1122 — FAX: (35) 3626-1289
E-MAIL: LICITACAO@WENCESLAUBRAZ.MG.GOV.BR

observados, em todos os casos, o contraditório, a ampla defesa e a obrigatoriedade de análise jurídica prévia (art. 160, da [Lei nº 14.133, de 2021](#)).

11.9 O Contratante deverá, no prazo máximo 15 (quinze) dias úteis, contado da data de aplicação da sanção, informar e manter atualizados os dados relativos às sanções por ela aplicadas, para fins de publicidade no Cadastro Nacional de Empresas Inidôneas e Suspensas (Ceis) e no Cadastro Nacional de Empresas Punidas (Cnep), instituídos no âmbito do Poder Executivo Federal. ([Art. 161, da Lei nº 14.133, de 2021](#)).

11.10 As sanções de impedimento de licitar e contratar e declaração de inidoneidade para licitar ou contratar são passíveis de reabilitação na forma do [art. 163 da Lei nº 14.133/21](#).

11.11 Os débitos do contratado para com a Administração contratante, resultantes de multa administrativa e/ou indenizações, não inscritos em dívida ativa, poderão ser compensados, total ou parcialmente, com os créditos devidos pelo referido órgão decorrentes deste mesmo contrato ou de outros contratos administrativos que o contratado possua com o mesmo órgão ora contratante, na forma da Instrução Normativa SEGES/ME nº 26, de 13 de abril de 2022.

12 CLÁUSULA DÉCIMA SEGUNDA– DA EXTINÇÃO CONTRATUAL

12.1 O contrato se extingue quando cumpridas as obrigações de ambas as partes, ainda que isso ocorra antes do prazo estipulado para tanto.

12.2 Se as obrigações não forem cumpridas no prazo estipulado, a vigência ficará prorrogada até a conclusão do objeto, caso em que deverá a Administração providenciar a readequação do cronograma fixado para o contrato.

12.2.1 Quando a não conclusão do contrato referida no item anterior decorrer de culpa do contratado:

- a) ficará ele constituído em mora, sendo-lhe aplicáveis as respectivas sanções administrativas; e
- b) poderá a Administração optar pela extinção do contrato e, nesse caso, adotar as medidas admitidas em lei para a continuidade da execução contratual.

12.3 O contrato pode ser extinto antes de cumpridas as obrigações nele estipuladas, ou antes do prazo nele fixado, por algum dos motivos previstos no [artigo 137 da Lei nº 14.133/21](#), bem como amigavelmente, assegurados o contraditório e a ampla defesa.

12.3.1 Nesta hipótese, aplicam-se também os [artigos 138 e 139 da mesma Lei](#).

12.3.2 A alteração social ou a modificação da finalidade ou da estrutura da empresa não ensejará a rescisão se não restringir sua capacidade de concluir o contrato.

12.3.2.1 Se a operação implicar mudança da pessoa jurídica contratada, deverá ser formalizado termo aditivo para alteração subjetiva.

12.4 O termo de rescisão, sempre que possível, será precedido:

- 12.4.1 Balanço dos eventos contratuais já cumpridos ou parcialmente cumpridos;
- 12.4.2 Relação dos pagamentos já efetuados e ainda devidos;
- 12.4.3 Indenizações e multas.

12.5 A extinção do contrato não configura óbice para o reconhecimento do desequilíbrio econômico-financeiro, hipótese em que será concedida indenização por meio de termo indenizatório ([art. 131, caput, da Lei nº 14.133, de 2021](#)).

13 CLÁUSULA DÉCIMA TERCEIRA – DOTAÇÃO ORÇAMENTÁRIA

13.1 As despesas decorrentes da presente contratação correrão à conta de recursos específicos consignados na dotação abaixo discriminada:



PREFEITURA MUNICIPAL DE WENCESLAU BRAZ
ESTADO DE MINAS GERAIS

WWW.WENCESLAUBRAZ.MG.GOV.BR
RUA OSWALDO REYNALDO, 56 • CENTRO • CEP: 37512-000
TEL.: (35) 3626-1122 — FAX: (35) 3626-1289
E-MAIL: LICITACAO@WENCESLAUBRAZ.MG.GOV.BR

XX

14 CLÁUSULA DÉCIMA QUARTA – DOS CASOS OMISSOS

14.1 Os casos omissos serão decididos pelo contratante, segundo as disposições contidas na Lei nº [14.133, de 2021](#), e demais normas federais aplicáveis e, subsidiariamente, segundo as disposições contidas na Lei nº [8.078, de 1990 – Código de Defesa do Consumidor](#) – e normas e princípios gerais dos contratos.

15 CLÁUSULA DÉCIMA QUINTA – ALTERAÇÕES

15.1 Eventuais alterações contratuais reger-se-ão pela disciplina dos [arts. 124 e seguintes da Lei nº 14.133, de 2021](#).

15.2 O contratado é obrigado a aceitar, nas mesmas condições contratuais, os acréscimos ou supressões que se fizerem necessários, até o limite de 25% (vinte e cinco por cento) do valor inicial atualizado do contrato.

15.3 Registros que não caracterizam alteração do contrato podem ser realizados por simples apostila, dispensada a celebração de termo aditivo, na forma do [art. 136 da Lei nº 14.133, de 2021](#).

16 CLÁUSULA DÉCIMA SEXTA - FISCALIZAÇÃO CONTRATUAL

16.1 Cabe a servidora Srta. Karine Grazielle de Faria, Diretora do Departamento de Engenharia, a fiscalização e acompanhamento da execução contratual.

17 CLÁUSULA DÉCIMA SÉTIMA – PUBLICAÇÃO

17.1 Incumbirá ao contratante divulgar o presente instrumento Contratual.

18 CLÁUSULA DÉCIMA OITAVA – FORO

18.1 Fica eleito o Foro da cidade de Itajubá para dirimir os litígios que decorrerem da execução deste Termo de Contrato que não puderem ser compostos pela conciliação, conforme [art. 92, §1º, da Lei nº 14.133/21](#).

Wenceslau Braz, de de 2024.

Edvaldo José Bitencourt

PREFEITO MUNICIPAL

XXXXXXX

Representante da Contratada

Testemunhas