

EDITAL DE LICITAÇÃO

CONCORRÊNCIA ELETRÔNICA:	FME-PA Nº 007/2024
PROCESSO:	FME-PA Nº 1253/2024
TIPO:	MENOR PREÇO GLOBAL
SISTEMA DE REGISTRO DE PREÇOS?	NÃO
OBJETO:	Contratação de empresa especializada em obras e serviços de engenharia para reforma e ampliação do Centro de Atividades Complementares ao Ensino de Pedro Afonso, em atendimento as solicitações do Fundo Municipal de Educação de Pedro Afonso/TO.
INTERESSADO:	FUNDO MUNICIPAL DE EDUCAÇÃO DE PEDRO AFONSO
ÓRGÃOS PARTICIPANTES?	NÃO
DATA DA SESSÃO PÚBLICA:	Dia 20/12/2024 às 07h00min (horário de Brasília)
MODO DE DISPUTA:	ABERTO
REGIME JURÍDICO:	O presente edital será regido de acordo com as normas da lei federal 14.133/21.
ORÇAMENTO:	ABERTO
SISTEMA ELETRÔNICO UTILIZADO:	Bolsa Nacional de Compras (www.bnccompras.com)
INÍCIO DA ENTREGA DAS PROPOSTAS:	Às 00h00min do dia 02/12/2024.
FINAL DA ENTREGA DAS PROPOSTAS:	Às 23h59min do dia 19/12/2024.
INTERVALO MÍNIMO DE LANCE:	R\$ 1.000,00.
FORMA DE JULGAMENTO:	A presente licitação será aberta para ampla concorrência.

FUNDO MUNICIPAL DE EDUCAÇÃO DE PEDRO AFONSO/TO

CONCORRÊNCIA ELETRÔNICA FME-PA Nº 007/2024

PROCESSO FME-PA Nº 1253/2024

Torna-se público que o **FUNDO MUNICIPAL DE EDUCAÇÃO DE PEDRO AFONSO/TO**, inscrito no CNPJ 19.459.687/0001-56, sediado na Rua Getúlio Vargas, número 400, Centro, CEP 77.710-000, Pedro Afonso/TO, neste ato representado pela senhora MARIA LUCIMARIA DE SOUSA RIBEIRO CUNHA brasileira, casada, inscrita no CPF 847.494.151-20, por meio do departamento de licitações, sediado na Rua Getúlio Vargas, número 400, Centro, CEP 77.710-000, Pedro Afonso/TO, realizará licitação, na modalidade CONCORRÊNCIA, na forma ELETRÔNICA, nos termos da Lei nº 14.133, de 2021, do Decreto n. 11.462, de 31 de março de 2023 e Decreto municipal nº 009, de 08 de janeiro de 2024 e demais legislação aplicável e, ainda, de acordo com as condições estabelecidas neste Edital.

1. DO OBJETO

1.1. O objeto da presente licitação é a contratação de empresa especializada em obras e serviços de engenharia para reforma e ampliação do Centro de Atividades Complementares ao Ensino de Pedro Afonso, em atendimento as solicitações do Fundo Municipal de Educação de Pedro Afonso/TO, conforme condições, quantidades e exigências estabelecidas neste Edital e seus anexos.

2. DA PARTICIPAÇÃO NA LICITAÇÃO

2.1. Poderão participar desta licitação os interessados que estiverem previamente credenciados no Sistema Bolsa Nacional de Compras (www.bnccompras.com).

2.1.1. Os interessados deverão atender às condições exigidas no cadastramento no Sicaf até o terceiro dia útil anterior à data prevista para recebimento das propostas.

2.2. O licitante responsabiliza-se exclusiva e formalmente pelas transações efetuadas em seu nome, assume como firmes e verdadeiras suas propostas e seus lances, inclusive os atos praticados diretamente ou por seu representante, excluída a responsabilidade do provedor do sistema ou do órgão ou entidade promotora da licitação por eventuais danos decorrentes de uso indevido das credenciais de acesso, ainda que por terceiros.

2.3. É de responsabilidade do cadastrado conferir a exatidão dos seus dados cadastrais nos Sistemas relacionados no item anterior e mantê-los atualizados junto aos órgãos responsáveis pela informação, devendo proceder, imediatamente, à correção ou à alteração dos registros tão logo identifique incorreção ou aqueles se tornem desatualizados.

2.4. A não observância do disposto no item anterior poderá ensejar desclassificação no momento da habilitação.

2.5. Será concedido tratamento favorecido para as microempresas e empresas de pequeno porte, e para o microempreendedor individual - MEI, nos limites previstos da Lei Complementar nº 123, de 2006 e do Decreto n.º 8.538, de 2015.

2.6. Não poderão disputar esta licitação:

2.6.1. Aquele que não atenda às condições deste Edital e seu(s) anexo(s);

2.6.2. Autor do anteprojeto, do projeto básico ou do projeto executivo, pessoa física ou jurídica, quando a licitação versar sobre serviços ou fornecimento de bens a ele relacionados;

2.6.3. Empresa, isoladamente ou em consórcio, responsável pela elaboração do projeto básico ou do projeto executivo, ou empresa da qual o autor do projeto seja dirigente, gerente, controlador, acionista ou detentor de mais de 5% (cinco por cento) do capital com direito a voto,

responsável técnico ou subcontratado, quando a licitação versar sobre serviços ou fornecimento de bens a ela necessários;

2.6.4. Pessoa física ou jurídica que se encontre, ao tempo da licitação, impossibilitada de participar da licitação em decorrência de sanção que lhe foi imposta;

2.6.5. Aquele que mantenha vínculo de natureza técnica, comercial, econômica, financeira, trabalhista ou civil com dirigente do órgão ou entidade contratante ou com agente público que desempenhe função na licitação ou atue na fiscalização ou na gestão do contrato, ou que deles seja cônjuge, companheiro ou parente em linha reta, colateral ou por afinidade, até o terceiro grau;

2.6.6. Empresas controladoras, controladas ou coligadas, nos termos da Lei nº 6.404, de 15 de dezembro de 1976, concorrendo entre si;

2.6.7. Pessoa física ou jurídica que, nos 5 (cinco) anos anteriores à divulgação do edital, tenha sido condenada judicialmente, com trânsito em julgado, por exploração de trabalho infantil, por submissão de trabalhadores a condições análogas às de escravo ou por contratação de adolescentes nos casos vedados pela legislação trabalhista;

2.6.8. Agente público do órgão ou entidade licitante;

2.6.9. Organizações da Sociedade Civil de Interesse Público - OSCIP, atuando nessa condição;

2.6.10. Não poderá participar, direta ou indiretamente, da licitação ou da execução do contrato agente público do órgão ou entidade contratante, devendo ser observadas as situações que possam configurar conflito de interesses no exercício ou após o exercício do cargo ou emprego, nos termos da legislação que disciplina a matéria, conforme § 1º do art. 9º da Lei nº 14.133, de 2021.

2.7. O impedimento de que trata o item 2.6.4 será também aplicado ao licitante que atue em substituição a outra pessoa, física ou jurídica, com o intuito de burlar a efetividade da sanção a ela aplicada, inclusive a sua controladora, controlada ou coligada, desde que devidamente comprovado o ilícito ou a utilização fraudulenta da personalidade jurídica do licitante.

2.8. A critério da Administração e exclusivamente a seu serviço, o autor dos projetos e a empresa a que se referem os itens 2.6.2 e 2.6.3 poderão participar no apoio das atividades de planejamento da contratação, de execução da licitação ou de gestão do contrato, desde que sob supervisão exclusiva de agentes públicos do órgão ou entidade.

2.9. Equiparam-se aos autores do projeto as empresas integrantes do mesmo grupo econômico.

2.10. O disposto nos itens 2.6.2 e 2.6.3 não impede a licitação ou a contratação de serviço que inclua como encargo do contratado a elaboração do projeto básico e do projeto executivo, nas contratações integradas, e do projeto executivo, nos demais regimes de execução.

2.11. Em licitações e contratações realizadas no âmbito de projetos e programas parcialmente financiados por agência oficial de cooperação estrangeira ou por organismo financeiro internacional com recursos do financiamento ou da contrapartida nacional, não poderá participar pessoa física ou jurídica que integre o rol de pessoas sancionadas por essas entidades ou que seja declarada inidônea nos termos da Lei nº 14.133/2021.

2.12. A vedação de que trata o item 2.6.8 estende-se a terceiro que auxilie a condução da contratação na qualidade de integrante de equipe de apoio, profissional especializado ou funcionário ou representante de empresa que preste assessoria técnica.

3. DA APRESENTAÇÃO DA PROPOSTA E DOS DOCUMENTOS DE HABILITAÇÃO

3.1. Na presente licitação, a fase de habilitação sucederá as fases de apresentação de propostas e lances e de julgamento.

3.2. Os licitantes encaminharão, exclusivamente por meio do sistema eletrônico, a proposta com o preço ou o percentual de desconto, conforme o critério de julgamento adotado neste Edital, até a data e o horário estabelecidos para abertura da sessão pública.

3.3. Caso a fase de habilitação anteceda as fases de apresentação de propostas e lances, os licitantes encaminharão, na forma e no prazo estabelecidos no item anterior, simultaneamente os documentos de habilitação e a proposta com o preço ou o percentual de desconto, observado o disposto nos itens 8.1.1 e 8.12.1 deste Edital.

3.4. No cadastramento da proposta inicial, o licitante declarará, em campo próprio do sistema, que:

3.4.1. Está ciente e concorda com as condições contidas no edital e seus anexos, bem como de que a proposta apresentada compreende a integralidade dos custos para atendimento dos direitos trabalhistas assegurados na Constituição Federal, nas leis trabalhistas, nas normas infralegais, nas convenções coletivas de trabalho e nos termos de ajustamento de conduta vigentes na data de sua entrega em definitivo e que cumpre plenamente os requisitos de habilitação definidos no instrumento convocatório;

3.4.2. Não emprega menor de 18 anos em trabalho noturno, perigoso ou insalubre e não emprega menor de 16 anos, salvo menor, a partir de 14 anos, na condição de aprendiz, nos termos do artigo 7º, XXXIII, da Constituição;

- 3.4.3.** Não possui empregados executando trabalho degradante ou forçado, observando o disposto nos incisos III e IV do art. 1º e no inciso III do art. 5º da Constituição Federal;
- 3.5.** Cumpre as exigências de reserva de cargos para pessoa com deficiência e para reabilitado da Previdência Social, previstas em lei e em outras normas específicas.
- 3.6.** O licitante organizado em cooperativa deverá declarar, ainda, em campo próprio do sistema eletrônico, que cumpre os requisitos estabelecidos no artigo 16 da Lei nº 14.133, de 2021.
- 3.7.** O fornecedor enquadrado como microempresa, empresa de pequeno porte ou sociedade cooperativa deverá declarar, ainda, em campo próprio do sistema eletrônico, que cumpre os requisitos estabelecidos no artigo 3º da Lei Complementar nº 123, de 2006, estando apto a usufruir do tratamento favorecido estabelecido em seus arts. 42 a 49, observado o disposto nos §§ 1º ao 3º do art. 4º, da Lei n.º 14.133, de 2021.
- 3.7.1.** No item exclusivo para participação de microempresas e empresas de pequeno porte, a assinalação do campo “não” impedirá o prosseguimento no certame, para aquele item;
- 3.7.2.** Nos itens em que a participação não for exclusiva para microempresas e empresas de pequeno porte, a assinalação do campo “não” apenas produzirá o efeito de o licitante não ter direito ao tratamento favorecido previsto na Lei Complementar nº 123, de 2006, mesmo que microempresa, empresa de pequeno porte ou sociedade cooperativa.
- 3.8.** A falsidade da declaração de que trata os itens 3.4 ou 3.7 sujeitará o licitante às sanções previstas na Lei nº 14.133, de 2021, e neste Edital.
- 3.9.** Os licitantes poderão retirar ou substituir a proposta ou, na hipótese de a fase de habilitação anteceder as fases de apresentação de propostas e lances e de julgamento, os documentos de habilitação anteriormente inseridos no sistema, até a abertura da sessão pública.
- 3.10.** Não haverá ordem de classificação na etapa de apresentação da proposta e dos documentos de habilitação pelo licitante, o que ocorrerá somente após os procedimentos de abertura da sessão pública e da fase de envio de lances.
- 3.11.** Serão disponibilizados para acesso público os documentos que compõem a proposta dos licitantes convocados para apresentação de propostas, após a fase de envio de lances.
- 3.12.** Desde que disponibilizada a funcionalidade no sistema, o licitante poderá parametrizar o seu valor final mínimo ou o seu percentual de desconto máximo quando do cadastramento da proposta e obedecerá às seguintes regras:

3.12.1. A aplicação do intervalo mínimo de diferença de valores ou de percentuais entre os lances, que incidirá tanto em relação aos lances intermediários quanto em relação ao lance que cobrir a melhor oferta; e

3.12.2. Os lances serão de envio automático pelo sistema, respeitado o valor final mínimo, caso estabelecido, e o intervalo de que trata o subitem acima.

3.13. O valor final mínimo ou o percentual de desconto final máximo parametrizado no sistema poderá ser alterado pelo fornecedor durante a fase de disputa, sendo vedado:

3.13.1. Valor superior a lance já registrado pelo fornecedor no sistema, quando adotado o critério de julgamento por menor preço; e

3.13.2. Percentual de desconto inferior a lance já registrado pelo fornecedor no sistema, quando adotado o critério de julgamento por maior desconto.

3.14. O valor final mínimo ou o percentual de desconto final máximo parametrizado na forma do item 3.12 possuirá caráter sigiloso para os demais fornecedores e para o órgão ou entidade promotora da licitação, podendo ser disponibilizado estrita e permanentemente aos órgãos de controle externo e interno.

3.15. Caberá ao licitante interessado em participar da licitação acompanhar as operações no sistema eletrônico durante o processo licitatório e se responsabilizar pelo ônus decorrente da perda de negócios diante da inobservância de mensagens emitidas pela Administração ou de sua desconexão.

3.16. O licitante deverá comunicar imediatamente ao provedor do sistema qualquer acontecimento que possa comprometer o sigilo ou a segurança, para imediato bloqueio de acesso.

4. DO PREENCHIMENTO DA PROPOSTA

4.1. O licitante deverá enviar sua proposta mediante o preenchimento, no sistema eletrônico, dos seguintes campos:

4.1.1. Valor global do item;

4.2. Todas as especificações do objeto contidas na proposta vinculam o licitante.

4.2.1. O licitante NÃO poderá oferecer proposta em quantitativo inferior ao máximo previsto para contratação.

- 4.3.** Nos valores propostos estarão inclusos todos os custos operacionais, encargos previdenciários, trabalhistas, tributários, comerciais e quaisquer outros que incidam direta ou indiretamente na execução do objeto.
- 4.4.** Os preços ofertados, tanto na proposta inicial, quanto na etapa de lances, serão de exclusiva responsabilidade do licitante, não lhe assistindo o direito de pleitear qualquer alteração, sob alegação de erro, omissão ou qualquer outro pretexto.
- 4.5.** Se o regime tributário da empresa implicar o recolhimento de tributos em percentuais variáveis, a cotação adequada será a que corresponde à média dos efetivos recolhimentos da empresa nos últimos doze meses.
- 4.6.** Independentemente do percentual de tributo inserido na planilha, no pagamento serão retidos na fonte os percentuais estabelecidos na legislação vigente.
- 4.7.** Na presente licitação, a Microempresa e a Empresa de Pequeno Porte poderão se beneficiar do regime de tributação pelo Simples Nacional.
- 4.8.** A apresentação das propostas implica obrigatoriedade do cumprimento das disposições nelas contidas, em conformidade com o que dispõe o Projeto Básico, assumindo o proponente o compromisso de executar o objeto licitado nos seus termos, bem como de fornecer os materiais, equipamentos, ferramentas e utensílios necessários, em quantidades e qualidades adequadas à perfeita execução contratual, promovendo, quando requerido, sua substituição.
- 4.9.** O prazo de validade da proposta não será inferior a 60 (sessenta) dias, a contar da data de sua apresentação.
- 4.10.** Os licitantes devem respeitar os preços máximos estabelecidos nas normas de regência de contratações públicas federais, quando participarem de licitações públicas;
- 4.10.1.** Caso o critério de julgamento seja o de maior desconto, o preço já decorrente da aplicação do desconto ofertado deverá respeitar os preços máximos previstos no item 3.9.
- 4.11.** O descumprimento das regras supramencionadas pela Administração por parte dos contratados pode ensejar a responsabilização pelo Tribunal de Contas da União e, após o devido processo legal, gerar as seguintes consequências: assinatura de prazo para a adoção das medidas necessárias ao exato cumprimento da lei, nos termos do art. 71, inciso IX, da Constituição; ou condenação dos agentes públicos responsáveis e da empresa contratada ao pagamento dos prejuízos ao erário, caso verificada a ocorrência de superfaturamento por sobrepreço na execução do contrato.

5. DA ABERTURA DA SESSÃO, CLASSIFICAÇÃO DAS PROPOSTAS E FORMULAÇÃO DE LANCES

- 5.1.** A abertura da presente licitação dar-se-á automaticamente em sessão pública, por meio de sistema eletrônico, na data, horário e local indicados neste Edital.
- 5.2.** Os licitantes poderão retirar ou substituir a proposta ou os documentos de habilitação, quando for o caso, anteriormente inseridos no sistema, até a abertura da sessão pública.
- 5.3.** O sistema disponibilizará campo próprio para troca de mensagens entre o Agente de Contratação/Comissão e os licitantes.
- 5.4.** Iniciada a etapa competitiva, os licitantes deverão encaminhar lances exclusivamente por meio de sistema eletrônico, sendo imediatamente informados do seu recebimento e do valor consignado no registro.
- 5.5.** O lance deverá ser ofertado pelo valor unitário.
- 5.6.** Os licitantes poderão oferecer lances sucessivos, observando o horário fixado para abertura da sessão e as regras estabelecidas no Edital.
- 5.7.** O licitante somente poderá oferecer lance de valor inferior ou percentual de desconto superior ao último por ele ofertado e registrado pelo sistema.
- 5.8.** O intervalo mínimo de diferença de valores ou percentuais entre os lances, que incidirá tanto em relação aos lances intermediários quanto em relação à proposta que cobrir a melhor oferta deverá ser de R\$ 1.000,00 (mil reais).
- 5.9.** O licitante poderá, uma única vez, excluir seu último lance ofertado, no intervalo de quinze segundos após o registro no sistema, na hipótese de lance inconsistente ou inexequível.
- 5.10.** O procedimento seguirá de acordo com o modo de disputa adotado.
- 5.11.** Caso seja adotado para o envio de lances na licitação o modo de disputa “aberto”, os licitantes apresentarão lances públicos e sucessivos, com prorrogações.
 - 5.11.1.** A etapa de lances da sessão pública terá duração de dez minutos e, após isso, será prorrogada automaticamente pelo sistema quando houver lance ofertado nos últimos dois minutos do período de duração da sessão pública.
 - 5.11.2.** A prorrogação automática da etapa de lances, de que trata o subitem anterior, será de dois minutos e ocorrerá sucessivamente sempre que houver lances enviados nesse período de prorrogação, inclusive no caso de lances intermediários.

5.11.3. Não havendo novos lances na forma estabelecida nos itens anteriores, a sessão pública encerrar-se-á automaticamente, e o sistema ordenará e divulgará os lances conforme a ordem final de classificação.

5.11.4. Definida a melhor proposta, se a diferença em relação à proposta classificada em segundo lugar for de pelo menos 5% (cinco por cento), o Agente de contratação/Comissão, auxiliado pela equipe de apoio, poderá admitir o reinício da disputa aberta, para a definição das demais colocações.

5.11.5. Após o reinício previsto no item supra, os licitantes serão convocados para apresentar lances intermediários.

5.12. Caso seja adotado para o envio de lances na licitação o modo de disputa “aberto e fechado”, os licitantes apresentarão lances públicos e sucessivos, com lance final e fechado.

5.12.1. A etapa de lances da sessão pública terá duração inicial de quinze minutos. Após esse prazo, o sistema encaminhará aviso de fechamento iminente dos lances, após o que transcorrerá o período de até dez minutos, aleatoriamente determinado, findo o qual será automaticamente encerrada a recepção de lances.

5.12.2. Encerrado o prazo previsto no subitem anterior, o sistema abrirá oportunidade para que o autor da oferta de valor mais baixo e os das ofertas com preços até 10% (dez por cento) superiores àquela possam ofertar um lance final e fechado em até cinco minutos, o qual será sigiloso até o encerramento deste prazo.

5.12.3. No procedimento de que trata o subitem supra, o licitante poderá optar por manter o seu último lance da etapa aberta, ou por ofertar melhor lance.

5.12.4. Não havendo pelo menos três ofertas nas condições definidas neste item, poderão os autores dos melhores lances subsequentes, na ordem de classificação, até o máximo de três, oferecer um lance final e fechado em até cinco minutos, o qual será sigiloso até o encerramento deste prazo.

5.12.5. Após o término dos prazos estabelecidos nos itens anteriores, o sistema ordenará e divulgará os lances segundo a ordem crescente de valores.

5.13. Caso seja adotado para o envio de lances na licitação o modo de disputa “fechado e aberto”, poderão participar da etapa aberta somente os licitantes que apresentarem a proposta de menor preço/ maior percentual de desconto e os das propostas até 10% (dez por cento) superiores/inferiores àquela, em que os licitantes apresentarão lances públicos e sucessivos, até o encerramento da sessão e eventuais prorrogações.

- 5.13.1.** Não havendo pelo menos 3 (três) propostas nas condições definidas no item 6.13, poderão os licitantes que apresentaram as três melhores propostas, consideradas as empatadas, oferecer novos lances sucessivos.
- 5.13.2.** A etapa de lances da sessão pública terá duração de dez minutos e, após isso, será prorrogada automaticamente pelo sistema quando houver lance ofertado nos últimos dois minutos do período de duração da sessão pública.
- 5.13.3.** A prorrogação automática da etapa de lances, de que trata o subitem anterior, será de dois minutos e ocorrerá sucessivamente sempre que houver lances enviados nesse período de prorrogação, inclusive no caso de lances intermediários.
- 5.13.4.** Não havendo novos lances na forma estabelecida nos itens anteriores, a sessão pública encerrar-se-á automaticamente, e o sistema ordenará e divulgará os lances conforme a ordem final de classificação.
- 5.13.5.** Definida a melhor proposta, se a diferença em relação à proposta classificada em segundo lugar for de pelo menos 5% (cinco por cento), o Agente de Contratação/Comissão, auxiliado pela equipe de apoio, poderá admitir o reinício da disputa aberta, para a definição das demais colocações.
- 5.13.6.** Após o reinício previsto no subitem supra, os licitantes serão convocados para apresentar lances intermediários.
- 5.14.** Após o término dos prazos estabelecidos nos subitens anteriores, o sistema ordenará e divulgará os lances segundo a ordem crescente de valores.
- 5.15.** Não serão aceitos dois ou mais lances de mesmo valor, prevalecendo aquele que for recebido e registrado em primeiro lugar.
- 5.16.** Durante o transcurso da sessão pública, os licitantes serão informados, em tempo real, do valor do menor lance registrado, vedada a identificação do licitante.
- 5.17.** No caso de desconexão com o Agente de Contratação/Comissão, no decorrer da etapa competitiva da licitação, o sistema eletrônico poderá permanecer acessível aos licitantes para a recepção dos lances.
- 5.18.** Quando a desconexão do sistema eletrônico para o Agente de Contratação/Comissão persistir por tempo superior a dez minutos, a sessão pública será suspensa e reiniciada somente após decorridas vinte e quatro horas da comunicação do fato pelo Agente de Contratação/Comissão aos participantes, no sítio eletrônico utilizado para divulgação.
- 5.19.** Caso o licitante não apresente lances, concorrerá com o valor de sua proposta.

5.20. Em relação a itens não exclusivos para participação de microempresas e empresas de pequeno porte, uma vez encerrada a etapa de lances, será efetivada a verificação automática, junto à Receita Federal, do porte da entidade empresarial. O sistema identificará em coluna própria as microempresas e empresas de pequeno porte participantes, procedendo à comparação com os valores da primeira colocada, se esta for empresa de maior porte, assim como das demais classificadas, para o fim de aplicar-se o disposto nos arts. 44 e 45 da Lei Complementar nº 123, de 2006, regulamentada pelo Decreto nº 8.538, de 2015.

5.20.1. Nessas condições, as propostas de microempresas e empresas de pequeno porte que se encontrarem na faixa de até 10% (dez por cento) acima da melhor proposta ou melhor lance serão consideradas empatadas com a primeira colocada.

5.20.2. A melhor classificada nos termos do subitem anterior terá o direito de encaminhar uma última oferta para desempate, obrigatoriamente em valor inferior ao da primeira colocada, no prazo de 5 (cinco) minutos controlados pelo sistema, contados após a comunicação automática para tanto.

5.20.3. Caso a microempresa ou a empresa de pequeno porte melhor classificada desista ou não se manifeste no prazo estabelecido, serão convocadas as demais licitantes microempresa e empresa de pequeno porte que se encontrem naquele intervalo de 10% (dez por cento), na ordem de classificação, para o exercício do mesmo direito, no prazo estabelecido no subitem anterior.

5.20.4. No caso de equivalência dos valores apresentados pelas microempresas e empresas de pequeno porte que se encontrem nos intervalos estabelecidos nos subitens anteriores, será realizado sorteio entre elas para que se identifique aquela que primeiro poderá apresentar melhor oferta.

5.21. Só poderá haver empate entre propostas iguais (não seguidas de lances), ou entre lances finais da fase fechada do modo de disputa aberto e fechado.

5.21.1. Havendo eventual empate entre propostas ou lances, o critério de desempate será aquele previsto no art. 60 da Lei nº 14.133, de 2021, nesta ordem:

5.21.1.1. Disputa final, hipótese em que os licitantes empatados poderão apresentar nova proposta em ato contínuo à classificação;

5.21.1.2. Avaliação do desempenho contratual prévio dos licitantes, para a qual deverão preferencialmente ser utilizados registros cadastrais para efeito de atesto de cumprimento de obrigações previstos nesta Lei;

- 5.21.1.3.** Desenvolvimento pelo licitante de ações de equidade entre homens e mulheres no ambiente de trabalho, conforme regulamento;
- 5.21.1.4.** Desenvolvimento pelo licitante de programa de integridade, conforme orientações dos órgãos de controle.
- 5.21.2.** Persistindo o empate, será assegurada preferência, sucessivamente, aos bens e serviços produzidos ou prestados por:
- 5.21.2.1.** Empresas estabelecidas no território do Estado ou do Distrito Federal do órgão ou entidade da Administração Pública estadual ou distrital licitante ou, no caso de licitação realizada por órgão ou entidade de Município, no território do Estado em que este se localize;
- 5.21.2.2.** Empresas brasileiras;
- 5.21.2.3.** Empresas que invistam em pesquisa e no desenvolvimento de tecnologia no País;
- 5.21.2.4.** Empresas que comprovem a prática de mitigação, nos termos da Lei nº 12.187, de 29 de dezembro de 2009.
- 5.22.** Encerrada a etapa de envio de lances da sessão pública, na hipótese da proposta do primeiro colocado permanecer acima do preço máximo ou inferior ao desconto definido para a contratação, o Agente de Contratação/Comissão poderá negociar condições mais vantajosas, após definido o resultado do julgamento.
- 5.22.1.** A negociação poderá ser feita com os demais licitantes, segundo a ordem de classificação inicialmente estabelecida, quando o primeiro colocado, mesmo após a negociação, for desclassificado em razão de sua proposta permanecer acima do preço máximo definido pela Administração.
- 5.22.2.** A negociação será realizada por meio do sistema, podendo ser acompanhada pelos demais licitantes.
- 5.22.3.** O resultado da negociação será divulgado a todos os licitantes e anexado aos autos do processo licitatório.
- 5.22.4.** O Agente de Contratação/Comissão solicitará ao licitante mais bem classificado que, no prazo de no mínimo 2 (duas) horas, envie a proposta adequada ao último lance ofertado após a negociação realizada, acompanhada, se for o caso, dos documentos complementares, quando necessários à confirmação daqueles exigidos neste Edital e já apresentados.

5.22.4.1. O prazo de envio da proposta de preços juntamente com as peças técnicas necessárias, será definido e informado no chat do sistema de licitações eletrônicas. O prazo máximo de envio da proposta será estipulado de acordo com as especificidades da licitação.

5.22.5. É facultado ao Agente de Contratação/Comissão prorrogar o prazo estabelecido, a partir de solicitação fundamentada feita no chat pelo licitante, antes de findo o prazo.

5.23. Após a negociação do preço, o Agente de Contratação/Comissão iniciará a fase de aceitação e julgamento da proposta.

6. DA FASE DE JULGAMENTO

6.1. Encerrada a etapa de negociação, o Agente de contratação/Comissão verificará se o licitante provisoriamente classificado em primeiro lugar atende às condições de participação no certame, conforme previsto no art. 14 da Lei nº 14.133/2021, legislação correlata e no item 2.7 do edital, especialmente quanto à existência de sanção que impeça a participação no certame ou a futura contratação, mediante a consulta aos seguintes cadastros:

6.1.1. SICAF;

6.1.2. Cadastro Nacional de Empresas Inidôneas e Suspensas - CEIS, mantido pela Controladoria-Geral da União (<https://www.portaltransparencia.gov.br/sancoes/ceis>); e

6.1.3. Cadastro Nacional de Empresas Punidas – CNEP, mantido pela Controladoria-Geral da União (<https://www.portaltransparencia.gov.br/sancoes/cnep>).

6.2. A consulta aos cadastros será realizada em nome da empresa licitante e também de seu sócio majoritário, por força da vedação de que trata o artigo 12 da Lei nº 8.429, de 1992.

6.3. Caso conste na Consulta de Situação do licitante a existência de Ocorrências Impeditivas Indiretas, o Agente de Contratação/Comissão diligenciará para verificar se houve fraude por parte das empresas apontadas no Relatório de Ocorrências Impeditivas Indiretas. (IN nº 3/2018, art. 29, caput)

6.3.1. A tentativa de burla será verificada por meio dos vínculos societários, linhas de fornecimento similares, dentre outros. (IN nº 3/2018, art. 29, §1º).

6.3.2. O licitante será convocado para manifestação previamente a uma eventual desclassificação. (IN nº 3/2018, art. 29, §2º).

6.3.3. Constatada a existência de sanção, o licitante será reputado inabilitado, por falta de condição de participação.

6.4. Caso o licitante provisoriamente classificado em primeiro lugar tenha se utilizado de algum tratamento favorecido às ME/EPPs, o Agente de Contratação/Comissão verificará se faz jus ao benefício, em conformidade com os itens 3.5.1 e 4.7 deste edital.

6.5. Verificadas as condições de participação e de utilização do tratamento favorecido, o Agente de Contratação/Comissão examinará a proposta classificada em primeiro lugar quanto à adequação ao objeto e à compatibilidade do preço em relação ao máximo estipulado para contratação neste Edital e em seus anexos, observado o disposto no artigo 29 a 35 da IN SEGES nº 73, de 30 de setembro de 2022.

6.6. Será desclassificada a proposta vencedora que:

6.6.1. Contiver vícios insanáveis;

6.6.2. Não obedecer às especificações técnicas contidas no Projeto Básico;

6.6.3. Apresentar preços inexequíveis ou permanecerem acima do preço máximo definido para a contratação;

6.6.4. Não tiverem sua exequibilidade demonstrada, quando exigido pela Administração;

6.6.5. Apresentar desconformidade com quaisquer outras exigências deste Edital ou seus anexos, desde que insanável.

6.7. No caso de bens e serviços em geral, é indício de inexequibilidade das propostas valores inferiores a 50% (cinquenta por cento) do valor orçado pela Administração.

6.7.1. A inexequibilidade, na hipótese de que trata o caput, só será considerada após diligência do Agente de Contratação/Comissão, que comprove:

6.7.1.1. Que o custo do licitante ultrapassa o valor da proposta; e

6.7.1.2. Inexistirem custos de oportunidade capazes de justificar o vulto da oferta.

6.8. Em contratação de serviços de engenharia, além das disposições acima, a análise de exequibilidade e sobrepreço considerará o seguinte:

6.8.1. Nos regimes de execução por tarefa, empreitada por preço global ou empreitada integral, semi-integrada ou integrada, a caracterização do sobrepreço se dará pela superação do valor global estimado;

6.8.2. No regime de empreitada por preço unitário, a caracterização do sobrepreço se dará pela superação do valor global estimado e pela superação de custo unitário tido como relevante, conforme planilha anexa ao edital;

6.8.3. No caso de serviços de engenharia, serão consideradas inexequíveis as propostas cujos valores forem inferiores a 75% (setenta e cinco por cento) do valor orçado pela Administração, independentemente do regime de execução.

6.8.4. Será exigida garantia adicional do licitante vencedor cuja proposta for inferior a 85% (oitenta e cinco por cento) do valor orçado pela Administração, equivalente à diferença entre este último e o valor da proposta, sem prejuízo das demais garantias exigíveis de acordo com a Lei.

6.9. Se houver indícios de inexequibilidade da proposta de preço, ou em caso da necessidade de esclarecimentos complementares, poderão ser efetuadas diligências, para que a empresa comprove a exequibilidade da proposta.

6.10. Caso o custo global estimado do objeto licitado tenha sido decomposto em seus respectivos custos unitários por meio de Planilha de Custos e Formação de Preços elaborada pela Administração, o licitante classificado em primeiro lugar será convocado para apresentar Planilha por ele elaborada, com os respectivos valores adequados ao valor final da sua proposta, sob pena de não aceitação da proposta.

6.10.1. Em se tratando de serviços de engenharia, o licitante vencedor será convocado a apresentar à Administração, por meio eletrônico, as planilhas com indicação dos quantitativos e dos custos unitários, seguindo o modelo elaborado pela Administração, bem como com detalhamento das Bonificações e Despesas Indiretas (BDI) e dos Encargos Sociais (ES), com os respectivos valores adequados ao valor final da proposta vencedora, admitida a utilização dos preços unitários, no caso de empreitada por preço global, empreitada integral, contratação semi-integrada e contratação integrada, exclusivamente para eventuais adequações indispensáveis no cronograma físico-financeiro e para balizar excepcional aditamento posterior do contrato.

6.11. Erros no preenchimento da planilha não constituem motivo para a desclassificação da proposta. A planilha poderá ser ajustada pelo fornecedor, no prazo indicado pelo sistema, desde que não haja majoração do preço e que se comprove que este é o bastante para arcar com todos os custos da contratação;

6.11.1. O ajuste de que trata este dispositivo se limita a sanar erros ou falhas que não alterem a substância das propostas;

6.11.2. Considera-se erro no preenchimento da planilha passível de correção a indicação de recolhimento de impostos e contribuições na forma do Simples Nacional, quando não cabível esse regime.

- 6.12.** Para fins de análise da proposta quanto ao cumprimento das especificações do objeto, poderá ser colhida a manifestação escrita do setor requisitante do serviço ou da área especializada no objeto.
- 6.13.** Caso o Projeto Básico exija a apresentação de amostra, o licitante classificado em primeiro lugar deverá apresentá-la, sob pena de não aceitação da proposta.
- 6.14.** Por meio de mensagem no sistema, será divulgado o local e horário de realização do procedimento para a avaliação das amostras, cuja presença será facultada a todos os interessados, incluindo os demais licitantes.
- 6.15.** Os resultados das avaliações serão divulgados por meio de mensagem no sistema.
- 6.16.** No caso de não haver entrega da amostra ou ocorrer atraso na entrega, sem justificativa aceita pelo Agente de Contratação/Comissão, ou havendo entrega de amostra fora das especificações previstas neste Edital, a proposta do licitante será recusada.
- 6.17.** Se a(s) amostra(s) apresentada(s) pelo primeiro classificado não for(em) aceita(s), o Agente de Contratação/Comissão analisará a aceitabilidade da proposta ou lance ofertado pelo segundo classificado. Seguir-se-á com a verificação da(s) amostra(s) e, assim, sucessivamente, até a verificação de uma que atenda às especificações constantes no Projeto Básico.

7. DA FASE DE HABILITAÇÃO

- 7.1.** Os documentos previstos no Projeto Básico, necessários e suficientes para demonstrar a capacidade do licitante de realizar o objeto da licitação, serão exigidos para fins de habilitação, nos termos dos arts. 62 a 70 da Lei nº 14.133, de 2021.
- 7.1.1.** A documentação exigida para fins de habilitação jurídica, fiscal, social e trabalhista e econômico-financeira, poderá ser substituída pelo registro cadastral no SICAF.
- 7.2.** Quando permitida a participação de empresas estrangeiras que não funcionem no País, as exigências de habilitação serão atendidas mediante documentos equivalentes, inicialmente apresentados em tradução livre.
- 7.2.1.** Na hipótese de o licitante vencedor ser empresa estrangeira que não funcione no País, para fins de assinatura do contrato ou da ata de registro de preços, os documentos exigidos para a habilitação serão traduzidos por tradutor juramentado no País e apostilados nos termos do disposto no Decreto nº 8.660, de 29 de janeiro de 2016, ou de outro que venha a substituí-lo, ou consularizados pelos respectivos consulados ou embaixadas.

7.3. Quando permitida a participação de consórcio de empresas, a habilitação técnica, quando exigida, será feita por meio do somatório dos quantitativos de cada consorciado e, para efeito de habilitação econômico-financeira, quando exigida, será observado o somatório dos valores de cada consorciado.

7.3.1. Se o consórcio não for formado integralmente por microempresas ou empresas de pequeno porte e o projeto básico exigir requisitos de habilitação econômico-financeira, haverá um acréscimo de 30% para o consórcio em relação ao valor exigido para os licitantes individuais.

7.4. Os documentos exigidos para fins de habilitação poderão ser apresentados em original, por cópia digitalizadas, e se for o caso, assinados/validados digitalmente.

7.5. Os documentos exigidos para fins de habilitação poderão ser substituídos por registro cadastral emitido por órgão ou entidade pública, desde que o registro tenha sido feito em obediência ao disposto na Lei nº 14.133/2021.

7.6. Será verificado se o licitante apresentou declaração de que atende aos requisitos de habilitação, e o declarante responderá pela veracidade das informações prestadas, na forma da lei (art. 63, I, da Lei nº 14.133/2021).

7.7. Será verificado se o licitante apresentou no sistema, sob pena de inabilitação, a declaração de que cumpre as exigências de reserva de cargos para pessoa com deficiência e para reabilitado da Previdência Social, previstas em lei e em outras normas específicas.

7.8. O licitante deverá apresentar, sob pena de desclassificação, declaração de que suas propostas econômicas compreendem a integralidade dos custos para atendimento dos direitos trabalhistas assegurados na Constituição Federal, nas leis trabalhistas, nas normas infralegais, nas convenções coletivas de trabalho e nos termos de ajustamento de conduta vigentes na data de entrega das propostas.

7.9. Considerando que na presente contratação a avaliação prévia do local de execução é imprescindível para o conhecimento pleno das condições e peculiaridades do objeto a ser contratado, o licitante deve atestar, sob pena de inabilitação, que conhece o local e as condições de realização do serviço, assegurado a ele o direito de realização de vistoria prévia.

7.9.1. O licitante que optar por realizar vistoria prévia terá disponibilizado pela Administração data e horário exclusivos, a ser agendado conforme orientações constante no Projeto Básico, de modo que seu agendamento não coincida com o agendamento de outros licitantes.

7.9.2. Caso o licitante opte por não realizar vistoria, poderá substituir a declaração exigida no presente item por declaração formal assinada pelo seu responsável técnico acerca do conhecimento pleno das condições e peculiaridades da contratação.

7.10. A habilitação será verificada por meio do Sicaf, nos documentos por ele abrangidos.

7.10.1. Somente haverá a necessidade de comprovação do preenchimento de requisitos mediante apresentação dos documentos originais não-digitais quando houver dúvida em relação à integridade do documento digital ou quando a lei expressamente o exigir. (IN nº 3/2018, art. 4º, §1º, e art. 6º, §4º).

7.11. É de responsabilidade do licitante conferir a exatidão dos seus dados cadastrais no Sicaf e mantê-los atualizados junto aos órgãos responsáveis pela informação, devendo proceder, imediatamente, à correção ou à alteração dos registros tão logo identifique incorreção ou aqueles se tornem desatualizados. (IN nº 3/2018, art. 7º, caput).

7.11.1. A não observância do disposto no item anterior poderá ensejar desclassificação no momento da habilitação. (IN nº 3/2018, art. 7º, parágrafo único).

7.12. A verificação pelo Agente de Contratação/Comissão, em sítios eletrônicos oficiais de órgãos e entidades emissores de certidões constitui meio legal de prova, para fins de habilitação.

7.12.1. Os documentos exigidos para habilitação que não estejam contemplados no Sicaf serão enviados por meio do sistema, em formato digital, no prazo de 2 (duas) horas, prorrogável por igual período, contado da solicitação ao Agente de Contratação/Comissão.

7.13. A verificação no Sicaf ou a exigência dos documentos nele não contidos somente será feita em relação ao licitante vencedor.

7.13.1. Os documentos relativos à regularidade fiscal que constem do Projeto Básico somente serão exigidos, em qualquer caso, em momento posterior ao julgamento das propostas, e apenas do licitante mais bem classificado.

7.13.2. Respeitada a exceção do subitem anterior, relativa à regularidade fiscal, quando a fase de habilitação anteceder as fases de apresentação de propostas e lances e de julgamento, a verificação ou exigência do presente subitem ocorrerá em relação a todos os licitantes.

7.14. Após a entrega dos documentos para habilitação, não será permitida a substituição ou a apresentação de novos documentos, salvo em sede de diligência, para (Lei 14.133/21, art. 64, e IN 73/2022, art. 39, §4º):

7.14.1. Complementação de informações acerca dos documentos já apresentados pelos licitantes e desde que necessária para apurar fatos existentes à época da abertura do certame; e

7.14.2. Atualização de documentos cuja validade tenha expirado após a data de recebimento das propostas;

7.15. Na análise dos documentos de habilitação, a comissão de contratação poderá sanar erros ou falhas, que não alterem a substância dos documentos e sua validade jurídica, mediante decisão fundamentada, registrada em ata e acessível a todos, atribuindo-lhes eficácia para fins de habilitação e classificação.

7.16. Na hipótese de o licitante não atender às exigências para habilitação, o Agente de Contratação/Comissão examinará a proposta subsequente e assim sucessivamente, na ordem de classificação, até a apuração de uma proposta que atenda ao presente edital, observado o prazo disposto no subitem 7.12.1.

7.17. Somente serão disponibilizados para acesso público os documentos de habilitação do licitante cuja proposta atenda ao edital de licitação, após concluídos os procedimentos de que trata o subitem anterior.

7.18. A comprovação de regularidade fiscal e trabalhista das microempresas e das empresas de pequeno porte somente será exigida para efeito de contratação, e não como condição para participação na licitação (art. 4º do Decreto nº 8.538/2015).

7.19. Quando a fase de habilitação anteceder a de julgamento e já tiver sido encerrada, não caberá exclusão de licitante por motivo relacionado à habilitação, salvo em razão de fatos supervenientes ou só conhecidos após o julgamento.

7.20. Documentos cujo a data de validade não conste em seu teor, será considerado a validade pelo período de 60 (sessenta) dias corridos.

8. DOS RECURSOS

8.1. A interposição de recurso referente ao julgamento das propostas, à habilitação ou inabilitação de licitantes, à anulação ou revogação da licitação, observará o disposto no art. 165 da Lei nº 14.133, de 2021.

8.2. O prazo recursal é de 3 (três) dias úteis, contados da data de intimação ou de lavratura da ata.

8.3. Quando o recurso apresentado impugnar o julgamento das propostas ou o ato de habilitação ou inabilitação do licitante:

8.3.1. A intenção de recorrer deverá ser manifestada imediatamente, sob pena de preclusão;

8.3.2. O prazo para a manifestação da intenção de recorrer será de 15 (quinze) minutos.

8.3.3. O prazo para apresentação das razões recursais será iniciado na data de intimação ou de lavratura da ata de habilitação ou inabilitação;

8.3.4. Na hipótese de adoção da inversão de fases prevista no § 1º do art. 17 da Lei nº 14.133, de 2021, o prazo para apresentação das razões recursais será iniciado na data de intimação da ata de julgamento.

8.4. Os recursos deverão ser encaminhados em campo próprio do sistema.

8.5. O recurso será dirigido à autoridade que tiver editado o ato ou proferido a decisão recorrida, a qual poderá reconsiderar sua decisão no prazo de 3 (três) dias úteis, ou, nesse mesmo prazo, encaminhar recurso para a autoridade superior, a qual deverá proferir sua decisão no prazo de 10 (dez) dias úteis, contado do recebimento dos autos.

8.6. Os recursos interpostos fora do prazo não serão conhecidos.

8.7. O prazo para apresentação de contrarrazões ao recurso pelos demais licitantes será de 3 (três) dias úteis, contados da data da intimação pessoal ou da divulgação da interposição do recurso, assegurada a vista imediata dos elementos indispensáveis à defesa de seus interesses.

8.8. O recurso e o pedido de reconsideração terão efeito suspensivo do ato ou da decisão recorrida até que sobrevenha decisão final da autoridade competente.

8.9. O acolhimento do recurso invalida tão somente os atos insuscetíveis de aproveitamento.

8.10. Os autos do processo permanecerão com vista franqueada aos interessados no sítio eletrônico www.pedroafonso.to.gov.br.

9. DAS INFRAÇÕES ADMINISTRATIVAS E SANÇÕES

9.1. Comete infração administrativa, nos termos da lei, o licitante que, com dolo ou culpa:

9.1.1. Deixar de entregar a documentação exigida para o certame ou não entregar qualquer documento que tenha sido solicitado pelo Agente de Contratação/Comissão durante o certame;

9.1.2. Salvo em decorrência de fato superveniente devidamente justificado, não mantiver a proposta em especial quando:

9.1.2.1. Não enviar a proposta adequada ao último lance ofertado ou após a negociação;

9.1.2.2. Recusar-se a enviar o detalhamento da proposta quando exigível;

9.1.2.3. Pedir para ser desclassificado quando encerrada a etapa competitiva;

9.1.2.4. Deixar de apresentar amostra; ou

- 9.1.2.5.** Apresentar proposta ou amostra em desacordo com as especificações do edital;
- 9.1.3.** Não celebrar o contrato ou não entregar a documentação exigida para a contratação, quando convocado dentro do prazo de validade de sua proposta;
- 9.1.3.1.** Recusar-se, sem justificativa, a assinar o contrato ou a ata de registro de preço, ou a aceitar ou retirar o instrumento equivalente no prazo estabelecido pela Administração;
- 9.1.4.** Apresentar declaração ou documentação falsa exigida para o certame ou prestar declaração falsa durante a licitação
- 9.1.5.** Fraudar a licitação
- 9.1.6.** Comportar-se de modo inidôneo ou cometer fraude de qualquer natureza, em especial quando:
- 9.1.6.1.** Induzir deliberadamente a erro no julgamento;
- 9.1.6.2.** Apresentar amostra falsificada ou deteriorada;
- 9.1.7.** Praticar atos ilícitos com vistas a frustrar os objetivos da licitação
- 9.1.8.** Praticar ato lesivo previsto no art. 5º da Lei n.º 12.846, de 2013.
- 9.2.** Com fulcro na Lei nº 14.133, de 2021, a Administração poderá, garantida a prévia defesa, aplicar aos licitantes e/ou adjudicatários as seguintes sanções, sem prejuízo das responsabilidades civil e criminal:
- 9.2.1.** Advertência;
- 9.2.2.** Multa;
- 9.2.3.** Impedimento de licitar e contratar; e
- 9.2.4.** Declaração de inidoneidade para licitar ou contratar, enquanto perdurarem os motivos determinantes da punição ou até que seja promovida sua reabilitação perante a própria autoridade que aplicou a penalidade.
- 9.3.** Na aplicação das sanções serão considerados:
- 9.3.1.** A natureza e a gravidade da infração cometida.

- 9.3.2.** As peculiaridades do caso concreto;
- 9.3.3.** As circunstâncias agravantes ou atenuantes;
- 9.3.4.** Os danos que dela provierem para a Administração Pública;
- 9.3.5.** A implantação ou o aperfeiçoamento de programa de integridade, conforme normas e orientações dos órgãos de controle.
- 9.4.** A multa será recolhida em percentual de 0,5% a 30% incidente sobre o valor do contrato licitado, recolhida no prazo máximo de 15 (quinze) dias úteis, a contar da comunicação oficial.
- 9.4.1.** Para as infrações previstas nos itens 9.1.1, 9.1.2 e 9.1.3, a multa será de 0,5% a 15% do valor do contrato licitado.
- 9.4.2.** Para as infrações previstas nos itens 9.1.4, 9.1.5, 9.1.6, 9.1.7 e 9.1.8, a multa será de 15% a 30% do valor do contrato licitado.
- 9.5.** As sanções de advertência, impedimento de licitar e contratar e declaração de inidoneidade para licitar ou contratar poderão ser aplicadas, cumulativamente ou não, à penalidade de multa.
- 9.6.** Na aplicação da sanção de multa será facultada a defesa do interessado no prazo de 15 (quinze) dias úteis, contado da data de sua intimação.
- 9.7.** A sanção de impedimento de licitar e contratar será aplicada ao responsável em decorrência das infrações administrativas relacionadas nos itens 9.1.1, 9.1.2 e 9.1.3, quando não se justificar a imposição de penalidade mais grave, e impedirá o responsável de licitar e contratar no âmbito da Administração Pública direta e indireta do ente federativo a qual pertencer o órgão ou entidade, pelo prazo máximo de 3 (três) anos.
- 9.8.** Poderá ser aplicada ao responsável a sanção de declaração de inidoneidade para licitar ou contratar, em decorrência da prática das infrações dispostas nos itens 9.1.4, 9.1.5, 9.1.6, 9.1.7 e 9.1.8, bem como pelas infrações administrativas previstas nos itens 9.1.1, 9.1.2 e 9.1.3 que justifiquem a imposição de penalidade mais grave que a sanção de impedimento de licitar e contratar, cuja duração observará o prazo previsto no art. 156, §5º, da Lei n.º 14.133/2021.
- 9.9.** A recusa injustificada do adjudicatário em assinar o contrato ou a ata de registro de preço, ou em aceitar ou retirar o instrumento equivalente no prazo estabelecido pela Administração, descrita no item 9.1.3, caracterizará o descumprimento total da obrigação assumida e o sujeitará às penalidades e à imediata perda da garantia de proposta em favor do órgão ou entidade promotora da licitação, nos termos do art. 45, §4º da IN SEGES/ME n.º 73, de 2022.

9.10. A apuração de responsabilidade relacionadas às sanções de impedimento de licitar e contratar e de declaração de inidoneidade para licitar ou contratar demandará a instauração de processo de responsabilização a ser conduzido por comissão composta por 2 (dois) ou mais servidores estáveis, que avaliará fatos e circunstâncias conhecidos e intimará o licitante ou o adjudicatário para, no prazo de 15 (quinze) dias úteis, contado da data de sua intimação, apresentar defesa escrita e especificar as provas que pretenda produzir.

9.11. Caberá recurso no prazo de 15 (quinze) dias úteis da aplicação das sanções de advertência, multa e impedimento de licitar e contratar, contado da data da intimação, o qual será dirigido à autoridade que tiver proferido a decisão recorrida, que, se não a reconsiderar no prazo de 5 (cinco) dias úteis, encaminhará o recurso com sua motivação à autoridade superior, que deverá proferir sua decisão no prazo máximo de 20 (vinte) dias úteis, contado do recebimento dos autos.

9.12. Caberá a apresentação de pedido de reconsideração da aplicação da sanção de declaração de inidoneidade para licitar ou contratar no prazo de 15 (quinze) dias úteis, contado da data da intimação, e decidido no prazo máximo de 20 (vinte) dias úteis, contado do seu recebimento.

9.13. O recurso e o pedido de reconsideração terão efeito suspensivo do ato ou da decisão recorrida até que sobrevenha decisão final da autoridade competente.

9.14. A aplicação das sanções previstas neste edital não exclui, em hipótese alguma, a obrigação de reparação integral dos danos causados.

10. DA IMPUGNAÇÃO AO EDITAL E DO PEDIDO DE ESCLARECIMENTO

10.1. Qualquer pessoa é parte legítima para impugnar este Edital por irregularidade na aplicação da Lei nº 14.133, de 2021, devendo protocolar o pedido até 3 (três) dias úteis antes da data da abertura do certame.

10.2. A resposta à impugnação ou ao pedido de esclarecimento será divulgado em sítio eletrônico oficial no prazo de até 3 (três) dias úteis, limitado ao último dia útil anterior à data da abertura do certame.

10.3. A impugnação e o pedido de esclarecimento poderão ser realizados por forma eletrônica, pelos seguintes meios: na plataforma de licitações e via e-mail cplpedroafonso@gmail.com.

10.4. As impugnações e pedidos de esclarecimentos não suspendem os prazos previstos no certame.

10.5. A concessão de efeito suspensivo à impugnação é medida excepcional e deverá ser motivada pelo agente de contratação, nos autos do processo de licitação.

10.6. Acolhida a impugnação, será definida e publicada nova data para a realização do certame.

11. DAS DISPOSIÇÕES GERAIS

11.1. Será divulgada ata da sessão pública no sistema eletrônico.

11.2. Não havendo expediente ou ocorrendo qualquer fato superveniente que impeça a realização do certame na data marcada, a sessão será automaticamente transferida para o primeiro dia útil subsequente, no mesmo horário anteriormente estabelecido, desde que não haja comunicação em contrário, pelo Agente de Contratação/ Comissão.

11.3. Todas as referências de tempo no Edital, no aviso e durante a sessão pública observarão o horário de Brasília - DF.

11.4. A homologação do resultado desta licitação não implicará direito à contratação.

11.5. As normas disciplinadoras da licitação serão sempre interpretadas em favor da ampliação da disputa entre os interessados, desde que não comprometam o interesse da Administração, o princípio da isonomia, a finalidade e a segurança da contratação.

11.6. Os licitantes assumem todos os custos de preparação e apresentação de suas propostas e a Administração não será, em nenhum caso, responsável por esses custos, independentemente da condução ou do resultado do processo licitatório.

11.7. Na contagem dos prazos estabelecidos neste Edital e seus Anexos, excluir-se-á o dia do início e incluir-se-á o do vencimento. Só se iniciam e vencem os prazos em dias de expediente na Administração.

11.8. O desatendimento de exigências formais não essenciais não importará o afastamento do licitante, desde que seja possível o aproveitamento do ato, observados os princípios da isonomia e do interesse público.

11.9. Em caso de divergência entre disposições deste Edital e de seus anexos ou demais peças que compõem o processo, prevalecerá as deste Edital.

11.10. O Edital e seus anexos estão disponíveis, na íntegra, no Portal Nacional de Contratações Públicas (PNCP) e endereço eletrônico www.pedroafonso.to.gov.br.

11.11. Integram este Edital, para todos os fins e efeitos, os seguintes anexos:

11.11.1. ANEXO I – Projeto Básico

11.11.1.1. Apêndice do Anexo I – Estudo Técnico Preliminar

11.11.2. ANEXO II – Minuta de Termo de Contrato

11.11.3. ANEXO III – Modelo de proposta de preços

11.11.4. ANEXO IV – Modelo de declarações

Pedro Afonso/TO, aos 28 de novembro de 2024.

Maria Lucimaria De Sousa Ribeiro Cunha
Secretária Municipal de Educação

ANEXO I – PROJETO BÁSICO

PROCESSO PM-PA Nº 1253/2024

1. A COMPOSIÇÃO DO PROJETO BÁSICO SE DARÁ POR;

1.1. Todos os documentos abaixo anotados, encontram-se nos autos, para análise e consulta de todos os interessados.

- 1.1.1.** Sub-anexo 1 – Planilha orçamentaria;
- 1.1.2.** Sub-anexo 2 – Cronograma físico financeiro;
- 1.1.3.** Sub-anexo 3 – Memorial descritivo;
- 1.1.4.** Sub-anexo 4 – ART;
- 1.1.5.** Sub-anexo 5 – BDI;
- 1.1.6.** Sub-anexo 6 – Composições;
- 1.1.7.** Sub-anexo 7 – Memoria de cálculo;
- 1.1.8.** Sub-anexo 8 – Croqui arquitetônico;

2. CONDIÇÕES GERAIS DA CONTRATAÇÃO

2.1. Contratação de empresa especializada em obras e serviços de engenharia para reforma e Ampliação do Centro de Atividades Complementares ao Ensino de Pedro Afonso, em atendimento as solicitações do Fundo Municipal de Educação de Pedro Afonso/TO.

2.2. O prazo de vigência da contratação é de 12 (doze) meses contados da data de publicação do Contrato no PNCP, na forma do artigo 105 da Lei nº 14.133, de 2021.

2.3. A minuta do contrato oferece maior detalhamento das regras que serão aplicadas em relação à vigência da contratação.

3. FUNDAMENTAÇÃO E DESCRIÇÃO DA NECESSIDADE DA CONTRATAÇÃO

3.1. Reformar e ampliar um Centro de Atividades Complementares ao Ensino é crucial para proporcionar um ambiente adequado e seguro para o desenvolvimento integral dos alunos. Aqui estão algumas razões para a necessidade dessa reforma e ampliação:

3.1.1. Melhoria da Infraestrutura: Adequar o espaço físico para atender às normas de segurança e acessibilidade, garantindo um ambiente confortável e inclusivo para todos os alunos.

3.1.2. Aumento da Capacidade: Ampliar o centro permite atender a um número maior de alunos, oferecendo mais vagas e oportunidades para a comunidade escolar.

3.1.3. Diversificação de Atividades: Espaços reformados e ampliados possibilitam a criação de novas salas e áreas específicas para diversas atividades, como música, artes, esportes e informática, promovendo um aprendizado mais completo e diversificado.

3.1.4. Atualização Tecnológica: Incorporar novas tecnologias e equipamentos modernos para melhorar a qualidade das atividades oferecidas e preparar os alunos para os desafios do século XXI.

3.1.5. Saúde e Bem-estar: Proporcionar um ambiente saudável, com boas condições de ventilação, iluminação e higiene, contribuindo para o bem-estar físico e mental dos alunos.

3.1.6. Motivação e Engajamento: Ambientes bem cuidados e modernos incentivam a participação dos alunos e aumentam o engajamento nas atividades propostas, resultando em melhor desempenho acadêmico e desenvolvimento pessoal.

3.2. Essas melhorias são investimentos no futuro dos alunos, preparando-os de forma mais ampla e efetiva para os desafios da vida. Se precisar de mais alguma coisa, estou à disposição!

3.3. Centros de Atividades Complementares ao Ensino (CACE) desempenham um papel vital no sistema educacional, especialmente na aprendizagem pública, por várias razões:

3.3.1. Apoio ao Currículo: Esses centros oferecem atividades extracurriculares que complementam o currículo tradicional, ajudando a reforçar e expandir o aprendizado dos alunos.

3.3.2. Desenvolvimento Integral: Promovem o desenvolvimento físico, emocional, social e cultural dos estudantes, oferecendo um ambiente onde podem explorar diferentes interesses e habilidades além das disciplinas acadêmicas.

3.3.3. Engajamento e Motivação: Atividades complementares mantêm os alunos engajados e motivados, criando um ambiente de aprendizado mais dinâmico e interessante. Isso pode reduzir a evasão escolar e melhorar o desempenho acadêmico.

3.3.4. Inclusão Social: Os CACE proporcionam oportunidades para todos os estudantes, independentemente de sua condição socioeconômica, participarem de atividades enriquecedoras, promovendo a igualdade de oportunidades.

3.3.5. Descoberta de Talentos: Ao oferecer uma variedade de atividades, esses centros ajudam os alunos a descobrir e desenvolver seus talentos e interesses pessoais, o que pode influenciar suas futuras escolhas de carreira e desenvolvimento pessoal.

3.3.6. Suporte e Orientação: Proporcionam um espaço onde os alunos podem receber suporte adicional, como tutoria, orientação profissional e aconselhamento, contribuindo para seu bem-estar e sucesso acadêmico.

3.3.7. Fortalecimento da Comunidade: Facilitam a interação entre estudantes, pais, professores e a comunidade, criando um ambiente de aprendizado mais coeso e colaborativo.

3.4. Em suma, os Centros de Atividades Complementares ao Ensino são essenciais para uma educação mais holística e inclusiva, preparando os alunos não apenas academicamente, mas também para os desafios da vida.

4. DESCRIÇÃO DA SOLUÇÃO COMO UM TODO CONSIDERADO O CICLO DE VIDA DO OBJETO

4.1. A descrição da solução como um todo encontra-se pormenorizada em tópico específico dos Estudos Técnicos Preliminares, apêndice deste Projeto Básico.

5. REQUISITOS DA CONTRATAÇÃO

5.1. Sustentabilidade

5.1.1. Além dos critérios de sustentabilidade eventualmente inseridos na descrição do objeto, devem ser atendidos os requisitos definidos no Estudo Técnico Preliminar, apêndice deste Projeto Básico.

5.2. Indicação de marcas ou modelos (Inciso I do art. 41 da lei nº 14.133, de 2021).

5.2.1. Não se aplica a presente contratação.

5.3. Da vedação de utilização de marca/produto na execução do serviço (Inciso III do art. 41 da lei nº 14.133, de 2021)

5.3.1. Não se aplica a presente contratação.

5.4. Da exigência de carta de solidariedade (Inciso IV do art. 41 da lei nº 14.133, de 2021)

5.4.1. Não se aplica a presente contratação.

5.5. É admitida a subcontratação parcial do objeto, nas seguintes condições:

5.5.1. É vedada a subcontratação completa ou da parcela principal do objeto da contratação, a qual consiste em: (TELHAMENTO COM TELHA ONDULADA DE FIBROCIMENTO E = 6 MM, COM RECOBRIMENTO LATERAL DE 1/4 DE ONDA PARA TELHADO COM).

- 5.5.1.1.** A subcontratação fica limitada a no máximo 20% da parcela da obra.
- 5.5.1.2.** A subcontratada deverá apresentar qualificação técnica que seja demonstrada por meio de atestados, limitado a 25% do objeto terceirizado, conforme art. 67, §9º da Lei nº 14.133, de 2021.
- 5.5.1.3.** Subcontratação poderá ser rejeitada pela administração, através da emissão de parecer.
- 5.5.2.** A minuta do contrato oferece maior detalhamento das regras que serão aplicadas em relação à subcontratação.
- 5.6.** Garantia da contratação
- 5.6.1.** Será exigida a garantia da contratação de que tratam os arts. 96 e seguintes da Lei nº 14.133, de 2021, no percentual e condições descritas nas cláusulas do contrato.
- 5.6.2.** Em caso opção pelo seguro-garantia, a parte adjudicatária deverá apresentá-la, em até 5 (cinco) dias úteis após a homologação da licitação.
- 5.6.3.** A garantia, nas modalidades caução e fiança bancária, deverá ser prestada em até 10 dias úteis após a assinatura do contrato.
- 5.6.4.** A minuta do contrato oferece maior detalhamento das regras que serão aplicadas em relação à garantia da contratação.
- 5.7.** Vistoria
- 5.7.1.** A avaliação prévia do local de execução dos serviços é imprescindível para o conhecimento pleno das condições e peculiaridades do objeto a ser contratado, sendo assegurado ao interessado o direito de realização de vistoria prévia, acompanhado por servidor designado para esse fim, de segunda à sexta-feira, das 08 horas às 12 horas e das 14 horas às 16 horas.
- 5.7.2.** Serão disponibilizados data e horário diferentes aos interessados em realizar a vistoria prévia.
- 5.7.3.** Para a vistoria, o representante legal da empresa ou responsável técnico deverá estar devidamente identificado, apresentando documento de identidade civil e documento expedido pela empresa comprovando sua habilitação para a realização da vistoria.
- 5.7.3.1.** A vistoria deverá ser agendada através de ligação ou e-mail.

- 5.7.3.2.** A vistoria será agendada em até um dia útil após solicitada.
- 5.7.3.3.** O responsável técnico por acompanhar a vistoria, será o senhor Jeydson Luckyann Ferst, CREA: 305174/D, telefone (63) 98421-0453.

5.7.4. Caso o licitante opte por não realizar a vistoria, deverá prestar declaração formal assinada pelo responsável técnico do licitante acerca do conhecimento pleno das condições e peculiaridades da contratação.

5.7.5. A não realização da vistoria não poderá embasar posteriores alegações de desconhecimento das instalações, dúvidas ou esquecimentos de quaisquer detalhes dos locais da prestação dos serviços, devendo o contratado assumir os ônus dos serviços decorrentes.

6. MODELO DE EXECUÇÃO DO OBJETO

6.1. Condições de execução

6.1.1. A execução do objeto seguirá a seguinte dinâmica:

6.1.1.1. Início da execução do objeto: 15 (quinze) dias corridos após a emissão da ordem de serviço.

6.1.1.2. Descrição detalhada dos métodos, rotinas, etapas, tecnologias procedimentos, frequência e periodicidade de execução do trabalho:

6.1.1.3. Estão pormenorizadas no Memorial Descritivo, anexo a este termo.

6.1.2. Os serviços serão prestados nas margens do Rio Tocantins, ao oeste do perímetro urbano da cidade.

6.1.3. Os serviços serão prestados no seguinte horário: A contratada deverá desenvolver seu cronograma de turnos e escalas, dê de que seja entre às 07 horas até às 18 horas.

6.1.4. Materiais a serem disponibilizados

6.1.5. Para a perfeita execução dos serviços, a Contratada deverá disponibilizar os materiais, equipamentos, ferramentas e utensílios necessários, nas quantidades estimadas na planilha orçamentária, e promovendo sua substituição quando necessário.

6.1.5.1. Os materiais deverão causar o menor impacto ambiental possível.

6.2. Especificação da garantia do serviço (art. 40, §1º, inciso III, da Lei nº 14.133, de 2021)

6.2.1. O prazo de garantia contratual dos serviços é aquele estabelecido na Lei nº 8.078, de 11 de setembro de 1990 (Código de Defesa do Consumidor).

7. MODELO DE GESTÃO DO CONTRATO

7.1. O contrato deverá ser executado fielmente pelas partes, de acordo com as cláusulas avençadas e as normas da Lei nº 14.133, de 2021, e cada parte responderá pelas consequências de sua inexecução total ou parcial.

7.2. Em caso de impedimento, ordem de paralisação ou suspensão do contrato, o cronograma de execução será prorrogado automaticamente pelo tempo correspondente, anotadas tais circunstâncias mediante simples apostila.

7.3. As comunicações entre o órgão ou entidade e a contratada devem ser realizadas por escrito sempre que o ato exigir tal formalidade, admitindo-se o uso de mensagem eletrônica para esse fim.

7.4. O órgão ou entidade poderá convocar representante da empresa para adoção de providências que devam ser cumpridas de imediato.

7.5. Após a assinatura do contrato ou instrumento equivalente, o órgão ou entidade poderá convocar o representante da empresa contratada para reunião inicial para apresentação do plano de fiscalização, que conterá informações acerca das obrigações contratuais, dos mecanismos de fiscalização, das estratégias para execução do objeto, do plano complementar de execução da contratada, quando houver, do método de aferição dos resultados e das sanções aplicáveis, dentre outros.

7.6. Preposto

7.6.1. A Contratada designará formalmente o preposto da empresa, antes do início da prestação dos serviços, indicando no instrumento os poderes e deveres em relação à execução do objeto contratado.

7.6.2. A Contratada deverá manter preposto da empresa no local da execução do objeto durante o período de execução da obra.

7.6.3. A Contratante poderá recusar, desde que justificadamente, a indicação ou a manutenção do preposto da empresa, hipótese em que a Contratada designará outro para o exercício da atividade.

7.7. Fiscalização

7.7.1. A execução do contrato deverá ser acompanhada e fiscalizada pelo (s) fiscal (is) do contrato, ou pelos respectivos substitutos (Lei nº 14.133, de 2021, art. 117, caput).

7.8. Fiscalização Técnica

7.8.1. O fiscal técnico do contrato acompanhará a execução do contrato, para que sejam cumpridas todas as condições estabelecidas no contrato, de modo a assegurar os melhores resultados para a Administração. (Decreto nº 11.246, de 2022, art. 22, VI);

7.8.2. O fiscal técnico do contrato anotar no histórico de gerenciamento do contrato todas as ocorrências relacionadas à execução do contrato, com a descrição do que for necessário para a regularização das faltas ou dos defeitos observados. (Lei nº 14.133, de 2021, art. 117, §1º e Decreto nº 11.246, de 2022, art. 22, II);

7.8.3. Identificada qualquer inexatidão ou irregularidade, o fiscal técnico do contrato emitirá notificações para a correção da execução do contrato, determinando prazo para a correção. (Decreto nº 11.246, de 2022, art. 22, III);

7.8.4. O fiscal técnico do contrato informará ao gestor do contrato, em tempo hábil, a situação que demandar decisão ou adoção de medidas que ultrapassem sua competência, para que adote as medidas necessárias e saneadoras, se for o caso. (Decreto nº 11.246, de 2022, art. 22, IV);

7.8.5. No caso de ocorrências que possam inviabilizar a execução do contrato nas datas aprezadas, o fiscal técnico do contrato comunicará o fato imediatamente ao gestor do contrato. (Decreto nº 11.246, de 2022, art. 22, V);

7.8.6. O fiscal técnico do contrato comunicará ao gestor do contrato, em tempo hábil, o término do contrato sob sua responsabilidade, com vistas à tempestiva renovação ou à prorrogação contratual (Decreto nº 11.246, de 2022, art. 22, VII).

7.9. Fiscalização Administrativa

7.9.1. O fiscal administrativo do contrato verificará a manutenção das condições de habilitação da contratada, acompanhará o empenho, o pagamento, as garantias, as glosas e a formalização de apostilamento e termos aditivos, solicitando quaisquer documentos comprobatórios pertinentes, caso necessário (Art. 23, I e II, do Decreto nº 11.246, de 2022).

7.9.2. Caso ocorra descumprimento das obrigações contratuais, o fiscal administrativo do contrato atuará tempestivamente na solução do problema, reportando ao gestor do contrato para que tome as providências cabíveis, quando ultrapassar a sua competência; (Decreto nº 11.246, de 2022, art. 23, IV).

7.9.3. Além do disposto acima, a fiscalização contratual obedecerá às seguintes rotinas:

7.9.3.1. Análise da documentação que antecede o pagamento;

7.9.3.2. Análise do reequilíbrio econômico-financeiro do contrato;

7.9.3.3. Cientificar diligências necessárias aos responsáveis;

7.9.3.4. Tramitar medições e pagamentos no âmbito administrativo do município;

7.9.3.5. Acompanhamento das obrigações trabalhistas, previdenciárias e fiscais.

7.10. Gestor do Contrato

7.10.1. O gestor do contrato coordenará a atualização do processo de acompanhamento e fiscalização do contrato contendo todos os registros formais da execução no histórico de gerenciamento do contrato, a exemplo da ordem de serviço, do registro de ocorrências, das alterações e das prorrogações contratuais, elaborando relatório com vistas à verificação da necessidade de adequações do contrato para fins de atendimento da finalidade da administração. (Decreto nº 11.246, de 2022, art. 21, IV).

7.10.2. O gestor do contrato acompanhará os registros realizados pelos fiscais do contrato, de todas as ocorrências relacionadas à execução do contrato e as medidas adotadas, informando, se for o caso, à autoridade superior àquelas que ultrapassarem a sua competência. (Decreto nº 11.246, de 2022, art. 21, II).

7.10.3. O gestor do contrato acompanhará a manutenção das condições de habilitação da contratada, para fins de empenho de despesa e pagamento, e anotará os problemas que obstem o fluxo normal da liquidação e do pagamento da despesa no relatório de riscos eventuais. (Decreto nº 11.246, de 2022, art. 21, III).

7.10.4. O gestor do contrato emitirá documento comprobatório da avaliação realizada pelos fiscais técnico, administrativo e setorial quanto ao cumprimento de obrigações assumidas pelo contratado, com menção ao seu desempenho na execução contratual, baseado nos indicadores objetivamente definidos e aferidos, e a eventuais penalidades aplicadas, devendo constar do cadastro de atesto de cumprimento de obrigações. (Decreto nº 11.246, de 2022, art. 21, VIII).

7.10.5. O gestor do contrato tomará providências para a formalização de processo administrativo de responsabilização para fins de aplicação de sanções, a ser conduzido pela comissão de que trata o art. 158 da Lei nº 14.133, de 2021, ou pelo agente ou pelo setor com competência para tal, conforme o caso. (Decreto nº 11.246, de 2022, art. 21, X).

7.10.6. O gestor do contrato deverá elaborar relatório final com informações sobre a consecução dos objetivos que tenham justificado a contratação e eventuais condutas a serem adotadas para o aprimoramento das atividades da Administração. (Decreto nº 11.246, de 2022, art. 21, VI).

7.10.7. O gestor do contrato deverá enviar a documentação pertinente ao setor de contratos para a formalização dos procedimentos de liquidação e pagamento, no valor dimensionado pela fiscalização e gestão nos termos do contrato.

8. CRITÉRIOS DE MEDIÇÃO E PAGAMENTO

8.1. A avaliação da execução do objeto utilizará o Instrumento de Medição de Resultado (IMR), anexo I deste projeto básico.

8.1.1. Será indicada a retenção ou glosa no pagamento, proporcional à irregularidade verificada, sem prejuízo das sanções cabíveis, caso se constate que a Contratada:

8.1.1.1. Não produzir os resultados acordados,

8.1.1.2. Deixar de executar, ou não executar com a qualidade mínima exigida as atividades contratadas; ou

8.1.1.3. Deixar de utilizar materiais e recursos humanos exigidos para a execução do serviço, ou utilizá-los com qualidade ou quantidade inferior à demandada.

8.2. A utilização do IMR não impede a aplicação concomitante de outros mecanismos para a avaliação da prestação dos serviços.

8.3. Do recebimento

8.3.1. Ao final de cada etapa da execução contratual, conforme previsto no Cronograma Físico-Financeiro, o Contratado apresentará a medição prévia dos serviços executados no período, por meio de planilha e memória de cálculo detalhada.

8.3.1.1. Uma etapa será considerada efetivamente concluída quando os serviços previstos para aquela etapa, no Cronograma Físico-Financeiro, estiverem executados em sua totalidade.

8.3.1.2. O contratado também apresentará, a cada medição, os documentos comprobatórios da procedência legal dos produtos e subprodutos florestais utilizados naquela etapa da execução contratual, quando for o caso.

8.3.2. Os serviços serão recebidos provisoriamente, no prazo de 5 (cinco) dias úteis, pelos fiscais técnico e administrativo, mediante termos detalhados, quando verificado o cumprimento das exigências de caráter técnico e administrativo. (Art. 140, I, a, da Lei nº 14.133 e Arts. 22, X e 23, X do Decreto nº 11.246, de 2022).

8.3.2.1. O prazo da disposição acima será contado do recebimento de comunicação de cobrança oriunda do contratado com a comprovação da prestação dos serviços a que se referem a parcela a ser paga.

8.3.2.2. O fiscal técnico do contrato realizará o recebimento provisório do objeto do contrato mediante termo detalhado que comprove o cumprimento das exigências de caráter técnico. (Art. 22, X, Decreto nº 11.246, de 2022).

8.3.2.3. O fiscal administrativo do contrato realizará o recebimento provisório do objeto do contrato mediante termo detalhado que comprove o cumprimento das exigências de caráter administrativo. (Art. 23, X, Decreto nº 11.246, de 2022)

8.3.2.4. O fiscal setorial do contrato, quando houver, realizará o recebimento provisório sob o ponto de vista técnico e administrativo.

8.3.2.5. Para efeito de recebimento provisório, ao final de cada período de faturamento, o fiscal técnico do contrato irá apurar o resultado das avaliações da execução do objeto e, se for o caso, a análise do desempenho e qualidade da prestação dos serviços realizados em consonância com os indicadores previstos, que poderá resultar no redimensionamento de valores a serem pagos à contratada, registrando em relatório a ser encaminhado ao gestor do contrato.

8.3.2.6. Será considerado como ocorrido o recebimento provisório com a entrega do termo detalhado ou, em havendo mais de um a ser feito, com a entrega do último.

8.3.2.7. O Contratado fica obrigado a reparar, corrigir, remover, reconstruir ou substituir, às suas expensas, no todo ou em parte, o objeto em que se verificarem vícios, defeitos ou incorreções resultantes da execução ou materiais empregados, cabendo à fiscalização não atestar a última e/ou única medição de serviços até que sejam sanadas todas as eventuais pendências que possam vir a ser apontadas no Recebimento Provisório.

8.3.2.8. A fiscalização não efetuará o ateste da última e/ou única medição de serviços até que sejam sanadas todas as eventuais pendências que possam vir a ser apontadas no Recebimento Provisório. (Art. 119 c/c art. 140 da Lei nº 14133, de 2021)

8.3.2.9. O recebimento provisório também ficará sujeito, quando cabível, à conclusão de todos os testes de campo e à entrega dos Manuais e Instruções exigíveis.

8.3.2.10. Os serviços poderão ser rejeitados, no todo ou em parte, quando em desacordo com as especificações constantes neste Projeto Básico e na proposta, sem prejuízo da aplicação das penalidades.

8.3.3. Quando a fiscalização for exercida por um único servidor, o Termo Detalhado deverá conter o registro, a análise e a conclusão acerca das ocorrências na execução do contrato, em relação à fiscalização técnica e administrativa e demais documentos que julgar necessários, devendo encaminhá-los ao gestor do contrato para recebimento definitivo.

8.3.4. Os serviços serão recebidos definitivamente no prazo de 5 (cinco) dias úteis, contados do recebimento provisório, por servidor ou comissão designada pela autoridade competente, após a verificação da qualidade e quantidade do serviço e consequente aceitação mediante termo detalhado, obedecendo os seguintes procedimentos:

8.3.4.1. Emitir documento comprobatório da avaliação realizada pelos fiscais técnico, administrativo e setorial, quando houver, no cumprimento de obrigações assumidas pelo contratado, com menção ao seu desempenho na execução contratual, baseado em indicadores objetivamente definidos e aferidos, e a eventuais penalidades aplicadas, devendo constar do cadastro de atesto de cumprimento de obrigações, conforme regulamento (art. 21, VIII, Decreto nº 11.246, de 2022).

8.3.4.2. Realizar a análise dos relatórios e de toda a documentação apresentada pela fiscalização e, caso haja irregularidades que impeçam a liquidação e o pagamento da despesa, indicar as cláusulas contratuais pertinentes, solicitando à CONTRATADA, por escrito, as respectivas correções;

8.3.4.3. Emitir Termo Detalhado para efeito de recebimento definitivo dos serviços prestados, com base nos relatórios e documentações apresentadas; e

8.3.4.4. Comunicar a empresa para que emita a Nota Fiscal ou Fatura, com o valor exato dimensionado pela fiscalização.

8.3.4.5. Enviar a documentação pertinente ao setor de contratos para a formalização dos procedimentos de liquidação e pagamento, no valor dimensionado pela fiscalização e gestão.

8.3.5. No caso de controvérsia sobre a execução do objeto, quanto à dimensão, qualidade e quantidade, deverá ser observado o teor do art. 143 da Lei nº 14.133, de 2021, comunicando-se à empresa para emissão de Nota Fiscal no que pertine à parcela incontroversa da execução do objeto, para efeito de liquidação e pagamento.

8.3.6. Nenhum prazo de recebimento ocorrerá enquanto pendente a solução, pelo contratado, de inconsistências verificadas na execução do objeto ou no instrumento de cobrança.

8.3.7. O recebimento provisório ou definitivo não excluirá a responsabilidade civil pela solidez e pela segurança do serviço nem a responsabilidade ético-profissional pela perfeita execução do contrato.

8.4. Liquidação

8.4.1. Recebida a Nota Fiscal ou documento de cobrança equivalente, correrá o prazo de dez dias úteis para fins de liquidação, na forma desta seção, prorrogáveis por igual período, nos termos do art. 7º, §2º da Instrução Normativa SEGES/ME nº 77/2022.

8.4.1.1. O prazo de que trata o item anterior será reduzido à metade, mantendo-se a possibilidade de prorrogação, nos casos de contratações decorrentes de despesas cujos valores não ultrapassem o limite de que trata o inciso II do art. 75 da Lei nº 14.133, de 2021

8.4.2. Para fins de liquidação, o setor competente deve verificar se a Nota Fiscal ou Fatura apresentada expressa os elementos necessários e essenciais do documento, tais como:

- A. O prazo de validade;
- B. A data da emissão;
- C. Os dados do contrato e do órgão contratante;
- D. O período respectivo de execução do contrato;
- E. O valor a pagar; e
- F. Eventual destaque do valor de retenções tributárias cabíveis.

8.4.3. Havendo erro na apresentação da Nota Fiscal/Fatura, ou circunstância que impeça a liquidação da despesa, esta ficará sobrestada até que o contratado providencie as medidas saneadoras, reiniciando-se o prazo após a comprovação da regularização da situação, sem ônus à contratante;

8.4.4. A Nota Fiscal ou Fatura deverá ser obrigatoriamente acompanhada da comprovação da regularidade fiscal, constatada por meio de consulta on-line ao SICAF ou, na impossibilidade de acesso ao referido Sistema, mediante consulta aos sítios eletrônicos oficiais ou à documentação mencionada no art. 68 da Lei nº 14.133/2021.

8.4.5. A Administração deverá realizar consulta ao SICAF para: a) verificar a manutenção das condições de habilitação exigidas no edital; b) identificar possível razão que impeça a participação em licitação, no âmbito do órgão ou entidade, proibição de contratar com o Poder

Público, bem como ocorrências impeditivas indiretas (INSTRUÇÃO NORMATIVA Nº 3, DE 26 DE ABRIL DE 2018).

8.4.6. Constatando-se, junto ao SICAF, a situação de irregularidade do contratado, será providenciada sua notificação, por escrito, para que, no prazo de 5 (cinco) dias úteis, regularize sua situação ou, no mesmo prazo, apresente sua defesa. O prazo poderá ser prorrogado uma vez, por igual período, a critério do contratante.

8.4.7. Não havendo regularização ou sendo a defesa considerada improcedente, o contratante deverá comunicar aos órgãos responsáveis pela fiscalização da regularidade fiscal quanto à inadimplência do contratado, bem como quanto à existência de pagamento a ser efetuado, para que sejam acionados os meios pertinentes e necessários para garantir o recebimento de seus créditos.

8.4.8. Persistindo a irregularidade, o contratante deverá adotar as medidas necessárias à rescisão contratual nos autos do processo administrativo correspondente, assegurada ao contratado a ampla defesa.

8.4.9. Havendo a efetiva execução do objeto, os pagamentos serão realizados normalmente, até que se decida pela rescisão do contrato, caso o contratado não regularize sua situação junto ao SICAF.

8.5. Prazo de pagamento

8.5.1. O pagamento será efetuado no prazo máximo de até 30 (trinta) dias úteis, contados da finalização da liquidação da despesa, conforme seção anterior, nos termos da Instrução Normativa SEGES/ME nº 77, de 2022.

8.5.2. No caso de atraso pelo Contratante, os valores devidos ao contratado serão atualizados monetariamente entre o termo final do prazo de pagamento até a data de sua efetiva realização, mediante aplicação do índice IGPM de correção monetária.

8.6. Forma de pagamento

8.6.1. O pagamento será realizado através de ordem bancária, para crédito em banco, agência e conta corrente indicados pelo contratado.

8.6.2. Será considerada data do pagamento o dia em que constar como emitida a ordem bancária para pagamento.

8.6.3. Quando do pagamento, será efetuada a retenção tributária prevista na legislação aplicável.

8.6.3.1. Independentemente do percentual de tributo inserido na planilha, quando houver, serão retidos na fonte, quando da realização do pagamento, os percentuais estabelecidos na legislação vigente.

8.6.4. O contratado regularmente optante pelo Simples Nacional, nos termos da Lei Complementar nº 123, de 2006, não sofrerá a retenção tributária quanto aos impostos e contribuições abrangidos por aquele regime. No entanto, o pagamento ficará condicionado à apresentação de comprovação, por meio de documento oficial, de que faz jus ao tratamento tributário favorecido previsto na referida Lei Complementar.

8.7. Antecipação de pagamento

8.7.1. Não será permitida a antecipação do pagamento.

8.8. Cessão de crédito

8.8.1. É admitida a cessão fiduciária de direitos creditícios com instituição financeira, nos termos e de acordo com os procedimentos previstos na Instrução Normativa SEGES/ME nº 53, de 8 de julho de 2020, conforme as regras deste presente tópico.

8.8.1.1. As cessões de crédito não abrangidas pela Instrução Normativa SEGES/ME nº 53, de 8 de julho de 2020, dependerão de prévia aprovação do contratante.

8.8.2. A eficácia da cessão de crédito não abrangida pela Instrução Normativa SEGES/ME nº 53, de 8 de julho de 2020, em relação à Administração, está condicionada à celebração de termo aditivo ao contrato administrativo.

8.8.2.1. Sem prejuízo do regular atendimento da obrigação contratual de cumprimento de todas as condições de habilitação por parte do contratado (cedente), a celebração do aditamento de cessão de crédito e a realização dos pagamentos respectivos também se condicionam à regularidade fiscal e trabalhista do cessionário, bem como à certificação de que o cessionário não se encontra impedido de licitar e contratar com o Poder Público, conforme a legislação em vigor, ou de receber benefícios ou incentivos fiscais ou creditícios, direta ou indiretamente, conforme o art. 12 da Lei nº 8.429, de 1992, nos termos do Parecer JL-01, de 18 de maio de 2020.

8.8.3. O crédito a ser pago à cessionária é exatamente aquele que seria destinado à cedente (contratado) pela execução do objeto contratual, restando absolutamente incólumes todas as defesas e exceções ao pagamento e todas as demais cláusulas exorbitantes ao direito comum aplicáveis no regime jurídico de direito público incidente sobre os contratos administrativos, incluindo a possibilidade de pagamento em conta vinculada ou de pagamento pela efetiva comprovação do fato gerador, quando for o caso, e o desconto de multas, glosas e prejuízos causados à Administração (Instrução Normativa nº 53, de 8 de julho de 2020 e Anexos).

8.8.4. A cessão de crédito não afetará a execução do objeto contratado, que continuará sob a integral responsabilidade do contratado.

9. FORMA E CRITÉRIOS DE SELEÇÃO DO FORNECEDOR E REGIME DE EXECUÇÃO

9.1. Forma de seleção e critério de julgamento da proposta

9.1.1. O fornecedor será selecionado por meio da realização de procedimento de licitação, na modalidade CONCORRÊNCIA, sob a forma ELETRÔNICA, com adoção do critério de julgamento pelo MENOR PREÇO.

9.2. Regime de execução

9.2.1. O regime de execução do contrato será, EMPREITADA POR PREÇO GLOBAL: contratação da execução da obra ou do serviço por preço certo e total, conforme Art. 6, Inciso XXIX da lei 14.133/21.

9.3. Critérios de aceitabilidade de preços

9.3.1. Ressalvado o objeto ou parte dele sujeito ao regime de empreitada por preço unitário, o critério de aceitabilidade de preços será o valor global estimado para a contratação.

9.3.1.1. O licitante que estiver mais bem colocado na disputa deverá apresentar à Administração, por meio eletrônico, planilha que contenha o preço global, os quantitativos e os preços unitários tidos como relevantes, conforme modelo de planilha elaborada pela Administração, para efeito de avaliação de exequibilidade (art. 59, §3º, da Lei nº 14.133/2021);

9.3.2. Para o objeto ou parte dele sujeito ao regime de empreitada por preço unitário o critério de aceitabilidade de preços será:

9.3.2.1. Valor global: conforme valor estimado da licitação.

9.3.2.2. Custos unitários.

9.4. Exigências de habilitação

9.4.1. Para fins de habilitação, deverá o licitante comprovar os seguintes requisitos:

9.5. Habilitação jurídica

9.5.1. Pessoa física: cédula de identidade (RG) ou documento equivalente que, por força de lei, tenha validade para fins de identificação em todo o território nacional;

9.5.2. Empresário individual: inscrição no Registro Público de Empresas Mercantis, a cargo da Junta Comercial da respectiva sede;

9.5.3. Microempreendedor Individual - MEI: Certificado da Condição de Microempreendedor Individual - CCMEI, cuja aceitação ficará condicionada à verificação da autenticidade no sítio <https://www.gov.br/empresas-e-negocios/pt-br/empreendedor>;

9.5.4. Sociedade empresária, sociedade limitada unipessoal – SLU ou sociedade identificada como empresa individual de responsabilidade limitada - EIRELI: inscrição do ato constitutivo, estatuto ou contrato social no Registro Público de Empresas Mercantis, a cargo da Junta Comercial da respectiva sede, acompanhada de documento comprobatório de seus administradores;

9.5.5. Sociedade empresária estrangeira: portaria de autorização de funcionamento no Brasil, publicada no Diário Oficial da União e arquivada na Junta Comercial da unidade federativa onde se localizar a filial, agência, sucursal ou estabelecimento, a qual será considerada como sua sede, conforme Instrução Normativa DREI/ME nº 77, de 18 de março de 2020.

9.5.6. Sociedade simples: inscrição do ato constitutivo no Registro Civil de Pessoas Jurídicas do local de sua sede, acompanhada de documento comprobatório de seus administradores;

9.5.7. Filial, sucursal ou agência de sociedade simples ou empresária: inscrição do ato constitutivo da filial, sucursal ou agência da sociedade simples ou empresária, respectivamente, no Registro Civil das Pessoas Jurídicas ou no Registro Público de Empresas Mercantis onde opera, com averbação no Registro onde tem sede a matriz

9.5.8. Sociedade cooperativa: ata de fundação e estatuto social, com a ata da assembleia que o aprovou, devidamente arquivado na Junta Comercial ou inscrito no Registro Civil das Pessoas Jurídicas da respectiva sede, além do registro de que trata o art. 107 da Lei nº 5.764, de 16 de dezembro 1971.

9.5.9. Os documentos apresentados deverão estar acompanhados de todas as alterações ou da consolidação respectiva.

9.6. Habilitação fiscal, social e trabalhista

9.6.1. Prova de inscrição no Cadastro Nacional de Pessoas Jurídicas ou no Cadastro de Pessoas Físicas, conforme o caso;

9.6.2. Prova de regularidade fiscal perante a Fazenda Nacional, mediante apresentação de certidão expedida conjuntamente pela Secretaria da Receita Federal do Brasil (RFB) e pela

Procuradoria-Geral da Fazenda Nacional (PGFN), referente a todos os créditos tributários federais e à Dívida Ativa da União (DAU) por elas administrados, inclusive aqueles relativos à Seguridade Social, nos termos da Portaria Conjunta nº 1.751, de 02 de outubro de 2014, do Secretário da Receita Federal do Brasil e da Procuradora-Geral da Fazenda Nacional.

9.6.3. Prova de regularidade com o Fundo de Garantia do Tempo de Serviço (FGTS);

9.6.4. Prova de inexistência de débitos inadimplidos perante a Justiça do Trabalho, mediante a apresentação de certidão negativa ou positiva com efeito de negativa, nos termos do Título VII-A da Consolidação das Leis do Trabalho, aprovada pelo Decreto-Lei nº 5.452, de 1º de maio de 1943;

9.6.5. Prova de inscrição no cadastro de contribuintes Estadual e Municipal relativo ao domicílio ou sede do fornecedor, pertinente ao seu ramo de atividade e compatível com o objeto contratual;

9.6.6. Prova de regularidade com a Fazenda Estadual do domicílio ou sede do fornecedor, relativa à atividade em cujo exercício contrata ou concorre;

9.6.7. Prova de regularidade com a Fazenda Municipal do domicílio ou sede do fornecedor, relativa à atividade em cujo exercício contrata ou concorre;

9.6.8. Caso o fornecedor seja considerado isento dos tributos relacionados ao objeto contratual, deverá comprovar tal condição mediante a apresentação de declaração da Fazenda respectiva do seu domicílio ou sede, ou outra equivalente, na forma da lei.

9.6.9. O fornecedor enquadrado como microempreendedor individual que pretenda auferir os benefícios do tratamento diferenciado previstos na Lei Complementar n. 123, de 2006, estará dispensado da prova de inscrição nos cadastros de contribuintes estadual e municipal.

9.7. Qualificação Econômico-Financeira

9.7.1. Certidão negativa de falência expedida pelo distribuidor da sede do fornecedor - Lei nº 14.133, de 2021, art. 69, caput, inciso II);

9.7.2. Balanço patrimonial, demonstração de resultado de exercício e demais demonstrações contábeis dos 2 (dois) últimos exercícios sociais.

9.7.3. Comprovação através de declaração assinada por profissional habilitado da área contábil, que ateste o atendimento pelo licitante dos índices econômicos: Índices de Liquidez Geral (LG), Liquidez Corrente (LC), e Solvência Geral (SG) superiores a 1 (um);

9.7.4. As empresas criadas no exercício financeiro da licitação deverão atender a todas as exigências da habilitação e poderão substituir os demonstrativos contábeis pelo balanço de abertura; e

9.7.5. Os documentos referidos acima limitar-se-ão ao último exercício no caso de a pessoa jurídica ter sido constituída há menos de 2 (dois) anos.

9.7.6. Os documentos referidos acima deverão ser exigidos com base no limite definido pela Receita Federal do Brasil para transmissão da Escrituração Contábil Digital - ECD ao Sped.

9.7.7. Caso a empresa licitante apresente resultado inferior ou igual a 1 (um) em qualquer dos índices de Liquidez Geral (LG), Solvência Geral (SG) e Liquidez Corrente (LC), será exigido para fins de habilitação patrimônio líquido mínimo de 10% do valor total estimado da contratação.

9.7.8. As empresas criadas no exercício financeiro da licitação deverão atender a todas as exigências da habilitação e poderão substituir os demonstrativos contábeis pelo balanço de abertura. (Lei nº 14.133, de 2021, art. 65, §1º).

9.7.9. O atendimento dos índices econômicos previstos neste item deverá ser atestado mediante declaração assinada por profissional habilitado da área contábil, apresentada pelo fornecedor.

9.8. Qualificação Técnica

9.8.1. Declaração de que o licitante tomou conhecimento de todas as informações e das condições locais para o cumprimento das obrigações objeto da licitação;

9.8.1.1. A declaração acima poderá ser substituída por declaração formal assinada pelo responsável técnico do licitante acerca do conhecimento pleno das condições e peculiaridades da contratação.

9.8.2. Registro ou inscrição da empresa na entidade profissional competente. CREA-PJ, em plena validade.

9.8.3. Registro ou inscrição do (s) responsável (is) técnico (s) na entidade profissional competente. CREA-PF, em plena validade.

9.8.4. Sociedades empresárias estrangeiras atenderão à exigência por meio da apresentação, no momento da assinatura do contrato, da solicitação de registro perante a entidade profissional competente no Brasil.

9.8.5. Apresentação do (s) profissional (is) abaixo indicado (s), devidamente registrado (s) no conselho profissional competente, detentor de atestado de responsabilidade técnica por execução de obra ou serviço de características semelhantes, também abaixo indicado (s):

9.8.5.1. Para o Engenheiro Civil: serviços de:

ITEM	FONTE	DESCRIÇÃO DOS SERVIÇOS	UND	QNT PLANILHA	QNT A SER COMPROVADA
1.3.1.	SINAPI	TELHAMENTO COM TELHA ONDULADA DE FIBROCIMENTO E = 6 MM, COM RECOBRIMENTO LATERAL DE 1/4 DE ONDA PARA TELHADO COM	M2	976,13	488,06
1.5.2	SINAPI	JANELA DE CORRER COM 2 FOLHAS DE VIDRO E=8MM E PEITORI 15CM FORNECIDO E INSTALADO	M2	52,61	26,3
1.8.1	SINAPI	PINTURA LÁTEX ACRÍLICA PREMIUM, APLICAÇÃO MANUAL EM PAREDES, DUAS DEMÃOS. AF_04/2023	M2	3.323,50	1661,75
1.4.1	SINAPI	DIVISORIA SANITÁRIA, TIPO CABINE, EM GRANITO CINZA POLIDO, ESP = 3CM, ASSENTADO COM ARGAMASSA COLANTE AC III-E, EXCLUSIVE	M2	24,8	12,4

9.8.6. O (s) profissional (is) indicado (s) na forma supra deverá (ão) participar da obra ou serviço objeto do contrato, e será admitida a sua substituição por profissionais de experiência equivalente ou superior, desde que aprovada pela Administração.

9.8.7. Comprovação de aptidão para execução de serviço de complexidade tecnológica e operacional equivalente ou superior com o objeto desta contratação, ou com o item pertinente, por meio da apresentação de certidões ou atestados, por pessoas jurídicas de direito público ou privado, ou regularmente emitido (s) pelo conselho profissional competente, quando for o caso.

9.8.8. Para fins da comprovação de que trata este subitem, os atestados deverão dizer respeito a contratos executados com as seguintes características mínimas:

9.8.8.1. Itens de maior relevância;

ITEM	FONTE	DESCRIÇÃO DOS SERVIÇOS	UND	QNT PLANILHA	QNT A SER COMPROVADA
1.3.1.	SINAPI	TELHAMENTO COM TELHA ONDULADA DE FIBROCIMENTO E = 6 MM, COM RECOBRIMENTO LATERAL DE 1/4 DE ONDA PARA TELHADO COM	M2	976,13	488,06
1.5.2	SINAPI	JANELA DE CORRER COM 2 FOLHAS DE VIDRO E=8MM E PEITORI 15CM FORNECIDO E INSTALADO	M2	52,61	26,3
1.8.1	SINAPI	PINTURA LÁTEX ACRÍLICA PREMIUM, APLICAÇÃO MANUAL EM PAREDES, DUAS DEMÃOS. AF_04/2023	M2	3.323,50	1661,75

1.4.1	SINAPI	DIVISORIA SANITÁRIA, TIPO CABINE, EM GRANITO CINZA POLIDO, ESP = 3CM, ASSENTADO COM ARGAMASSA COLANTE AC III-E, EXCLUSIVE	M2	24,8	12,4
-------	--------	---	----	------	------

9.8.9. Os itens de maior relevância, foram definidos pelo departamento de engenharia, e os licitantes deverão apresentar a capacidade técnica correspondente a no mínimo 50% (cinquenta por cento) do quantitativo total previsto em planilha para esta contratação;

9.8.10. Será admitida, para fins de comprovação de quantitativo mínimo, a apresentação e o somatório de diferentes atestados executados de forma concomitante.

9.8.10.1. Os atestados de capacidade técnica poderão ser apresentados em nome da matriz ou da filial da empresa licitante.

9.8.10.2. O licitante disponibilizará todas as informações necessárias à comprovação da legitimidade dos atestados, apresentando, quando solicitado pela Administração, cópia do contrato que deu suporte à contratação, endereço atual da contratante e local em que foi executado o objeto contratado, dentre outros documentos.

9.8.11. Para participação de cooperativas, será exigida a seguinte documentação complementar:

9.8.11.1. A relação dos cooperados que atendem aos requisitos técnicos exigidos para a contratação e que executarão o contrato, com as respectivas atas de inscrição e a comprovação de que estão domiciliados na localidade da sede da cooperativa, respeitado o disposto nos arts. 4º, inciso XI, 21, inciso I e 42, §§2º a 6º da Lei n. 5.764, de 1971;

9.8.11.2. A declaração de regularidade de situação do contribuinte individual – DRSCI, para cada um dos cooperados indicados;

9.8.11.3. A comprovação do capital social proporcional ao número de cooperados necessários à prestação do serviço;

9.8.11.4. O registro previsto na Lei n. 5.764, de 1971, art. 107;

9.8.11.5. A comprovação de integração das respectivas quotas-partes por parte dos cooperados que executarão o contrato;

9.8.11.6. Os seguintes documentos para a comprovação da regularidade jurídica da cooperativa: a) ata de fundação; b) estatuto social com a ata da assembleia que o aprovou; c) regimento dos fundos instituídos pelos cooperados, com a ata da assembleia; d) editais de convocação das três últimas assembleias gerais extraordinárias; e) três registros de presença dos cooperados que executarão o contrato em assembleias gerais ou nas reuniões seccionais; e f) ata da sessão que os cooperados autorizaram a cooperativa a contratar o objeto da licitação; e

9.8.11.7. A última auditoria contábil-financeira da cooperativa, conforme dispõe o art. 112 da Lei n. 5.764, de 1971, ou uma declaração, sob as penas da lei, de que tal auditoria não foi exigida pelo órgão fiscalizador.

9.9. Declarações

9.9.1. Deverá ser incluso no sistema juntamente com os documentos de habilitação, as declarações que:

- A.** Está ciente e concorda com as condições contidas no edital e seus anexos, bem como de que a proposta apresentada compreende a integralidade dos custos para atendimento dos direitos trabalhistas assegurados na Constituição Federal, nas leis trabalhistas, nas normas infralegais, nas convenções coletivas de trabalho e nos termos de ajustamento de conduta vigentes na data de sua entrega em definitivo e que cumpre plenamente os requisitos de habilitação definidos no instrumento convocatório.
- B.** Não emprega menor de 18 anos em trabalho noturno, perigoso ou insalubre e não emprega menor de 16 anos, salvo menor, a partir de 14 anos, na condição de aprendiz, nos termos do artigo 7º, XXXIII, da Constituição.
- C.** Não possui empregados executando trabalho degradante ou forçado, observando o disposto nos incisos III e IV do art. 1º e no inciso III do art. 5º da Constituição Federal.
- D.** Se for o caso, que cumpre as exigências de reserva de cargos para pessoa com deficiência e para reabilitado da Previdência Social, previstas em lei e em outras normas específicas.
- E.** Não tem vínculo com os servidores público do município de Pedro Afonso bem como não tem grau de parentesco.
- F.** O licitante organizado em cooperativa deverá declarar, ainda, que cumpre os requisitos estabelecidos no artigo 16 da Lei nº 14.133, de 2021.
- G.** O fornecedor enquadrado como microempresa, empresa de pequeno porte ou sociedade cooperativa deverá declarar, ainda, que cumpre os requisitos estabelecidos no artigo 3º da Lei Complementar nº 123, de 2006, estando apto a usufruir do tratamento favorecido estabelecido em seus arts. 42 a 49, observado o disposto nos §§ 1º ao 3º do art. 4º, da Lei n.º 14.133, de 2021.

10. DA PARTICIPAÇÃO EM CONSÓRCIOS

10.1. Será permitida a participação de pessoas jurídicas organizadas em consórcio constituído conforme as regras seguintes, sem prejuízo de outras existentes no edital e seus anexos:

10.1.1. O número máximo de integrantes de cada consórcio será de no máximo 02 (duas) empresas, conforme § 4º, artigo 15, da Lei 14.133/2021;

- A.** A limitação excepcional no número máximo de consorciados visa impedir a pulverização de responsabilidades na execução do empreendimento, o que dificulta a gestão e fiscalização da obra, favorecendo o comprometimento da qualidade e do cronograma.
- B.** O Fundo Municipal de Educação de Pedro Afonso considera ainda que a limitação do número de participantes do consórcio também se justifica pela complexidade técnica e operacional e pela magnitude financeira do empreendimento. Se houver um número de consorciados que exceda as especializações com maior peso financeiro e técnico concomitantemente, há o risco maior de haver problema de gestão por conflito de interesse. Dessa forma, a participação na forma de consórcio está limitada a no máximo 02 (duas) empresas, considerando as especificidades da obra.
- C.** A empresa líder será a responsável pela realização dos atos que cumpram ao consórcio, assim como por representar o consórcio junto ao Fundo Municipal de Educação de Pedro Afonso;
- D.** No consórcio entre empresas brasileiras e estrangeiras, a liderança caberá, obrigatoriamente, à empresa brasileira;
- E.** Os integrantes do consórcio respondem solidariamente pelos atos praticados pelo consórcio, tanto na fase de licitação quanto na de execução do contrato;
- F.** As empresas consorciadas não poderão participar da licitação isoladamente ou através de outro consórcio;
- G.** Não será admitida a participação de empresas pertencentes a um mesmo grupo econômico em consórcios distintos;
- H.** Não será permitida a modificação da composição do consórcio ou a substituição de consorciado até a conclusão do objeto do certame, ressalvada, se permanecerem as condições de habilitação, a autorização expressa do Município;

10.1.2. As pessoas jurídicas que participarem em consórcio deverão apresentar, além dos demais documentos de habilitação jurídica, termo de compromisso de constituição do consórcio, por escritura pública ou documento particular subscrito por todas, contendo:

- A.** A designação do consórcio, a indicação da participação nesta licitação e execução do contrato dela decorrente como seu objeto e o endereço em que está estabelecido;

- B. A qualificação das empresas participantes e a forma de composição do consórcio, indicando o percentual de participação de cada uma na execução do objeto licitado;
- C. A indicação da empresa líder como representante do consórcio;
- D. Cláusula de solidariedade, nos termos deste edital e da legislação;
- E. O prazo do consórcio, que deve, no mínimo, ser 180 (cento e oitenta) dias superior à data de conclusão do objeto da licitação, admitindo-se cláusula de prorrogação.

10.2. Cada um dos membros do consórcio deverá comprovar, individualmente, os requisitos de habilitação, notadamente as exigências de habilitação jurídica, regularidade fiscal e trabalhista, e apresentar as declarações exigidas no edital.

10.3. As empresas consorciadas poderão somar os seus atestados para atendimento das exigências de qualificação técnica, os quais poderão ser apresentados em nome de qualquer consorciada, independentemente da sua cota de participação no consórcio, na forma prevista no item Qualificação Técnica.

10.4. Cada consorciado deverá atender individualmente às exigências de qualificação econômico-financeira, salvo a comprovação de patrimônio líquido mínimo, que poderá ser atendida pelo somatório dos valores de cada consorciado, na proporção de sua respectiva participação.

10.5. O licitante vencedor é obrigado a promover, antes da celebração do contrato, a constituição e o registro do consórcio, nos termos do compromisso referido no inciso I, § 3º, artigo 15, da Lei 14.133/2021.

10.6. Será permitido o pagamento diretamente a qualquer uma das empresas que integram o consórcio, desde que tal preferência esteja expressamente manifestada, respeitada a proporcionalidade estabelecida no termo de compromisso de constituição do consórcio.

11. ESTIMATIVAS DO VALOR DA CONTRATAÇÃO

11.1. O custo estimado total da contratação é de **R\$ 341.750,45 (trezentos e quarenta e um mil setecentos e cinquenta reais e quarenta e cinco centavos)**, conforme custos unitários apostos na tabela acima.

12. OBRIGAÇÕES DO CONTRATANTE (art. 92, X, XI e XIV)

12.1. São obrigações do Contratante:

- 12.2.** Exigir o cumprimento de todas as obrigações assumidas pelo Contratado, de acordo com o contrato e seus anexos;
- 12.3.** Receber o objeto no prazo e condições estabelecidas no Termo de Referência;
- 12.4.** Notificar o Contratado por escrito da ocorrência de eventuais imperfeições, falhas ou irregularidades constatadas no curso da execução dos serviços, fixando prazo para a sua correção, certificando-se de que as soluções por ele propostas sejam as mais adequadas.
- 12.5.** Notificar o Contratado, por escrito, sobre vícios, defeitos ou incorreções verificadas no objeto fornecido, para que seja por ele substituído, reparado ou corrigido, no total ou em parte, às suas expensas;
- 12.6.** Acompanhar e fiscalizar a execução do contrato e o cumprimento das obrigações pelo Contratado;
- 12.7.** Comunicar a empresa para emissão de Nota Fiscal no que se refere à parcela incontroversa da execução do objeto, para efeito de liquidação e pagamento, quando houver controvérsia sobre a execução do objeto, quanto à dimensão, qualidade e quantidade, conforme o art. 143 da Lei nº 14.133, de 2021;
- 12.8.** Efetuar o pagamento ao Contratado do valor correspondente à execução do objeto, no prazo, forma e condições estabelecidos no presente Contrato e no Termo de Referência;
- 12.9.** Aplicar ao Contratado as sanções previstas na lei e neste Contrato;
- 12.10.** Cientificar o órgão de representação judicial do município para adoção das medidas cabíveis quando do descumprimento de obrigações pelo Contratado;
- 12.11.** Explicitamente emitir decisão sobre todas as solicitações e reclamações relacionadas à execução do presente Contrato, ressalvados os requerimentos manifestamente impertinentes, meramente protelatórios ou de nenhum interesse para a boa execução do ajuste.
- 12.12.** A Administração terá o prazo de 15 (quinze) dias úteis, a contar da data do protocolo do requerimento para decidir, admitida a prorrogação motivada, por igual período.
- 12.13.** Responder eventuais pedidos de reestabelecimento do equilíbrio econômico-financeiro feitos pelo contratado no prazo máximo de 15 (quinze) dias úteis.
- 12.14.** Notificar os emitentes das garantias quanto ao início de processo administrativo para apuração de descumprimento de cláusulas contratuais.

12.15. Comunicar o Contratado na hipótese de posterior alteração do projeto pelo Contratante, no caso do art. 93, §2º, da Lei nº 14.133, de 2021.

12.16. Fornecer por escrito as informações necessárias para o desenvolvimento dos serviços objeto do contrato.

12.17. Realizar avaliações periódicas da qualidade dos serviços, após seu recebimento.

12.18. Exigir do Contratado que providencie a seguinte documentação como condição indispensável para o recebimento definitivo de objeto, quando for o caso:

- A. "as built", elaborado pelo responsável por sua execução;
- B. Comprovação das ligações definitivas de energia, água, telefone e gás;
- C. Laudo de vistoria do corpo de bombeiros aprovando o serviço;
- D. Carta "habite-se", emitida pela prefeitura; e
- E. Certidão negativa de débitos previdenciários específica para o registro da obra junto ao Cartório de Registro de Imóveis;

12.19. Arquivar, entre outros documentos, de projetos, "as built", especificações técnicas, orçamentos, termos de recebimento, contratos e aditamentos, relatórios de inspeções técnicas após o recebimento do serviço e notificações expedidas.

12.20. Assegurar que o ambiente de trabalho, inclusive seus equipamentos e instalações, apresentem condições adequadas ao cumprimento, pelo Contratado, das normas de segurança e saúde no trabalho, quando o serviço for executado em suas dependências, ou em local por ela designado.

12.21. Não responder por quaisquer compromissos assumidos pelo Contratado com terceiros, ainda que vinculados à execução do contrato, bem como por qualquer dano causado a terceiros em decorrência de ato do Contratado, de seus empregados, prepostos ou subordinados.

12.22. Previamente à expedição da ordem de serviço, verificar pendências, liberar áreas e/ou adotar providências cabíveis para a regularidade do início da sua execução.

13. OBRIGAÇÕES DO CONTRATADO (art. 92, XIV, XVI e XVII)

- 13.1.** O Contratado deve cumprir todas as obrigações constantes deste Contrato e de seus anexos, assumindo como exclusivamente seus os riscos e as despesas decorrentes da boa e perfeita execução do objeto, observando, ainda, as obrigações a seguir dispostas:
- 13.2.** Manter preposto aceito pela Administração no local do serviço para representá-lo na execução do contrato.
- 13.2.1.** A indicação ou a manutenção do preposto da empresa poderá ser recusada pelo órgão ou entidade, desde que devidamente justificada, devendo a empresa designar outro para o exercício da atividade.
- 13.3.** Atender às determinações regulares emitidas pelo fiscal do contrato ou autoridade superior (art. 137, II) e prestar todo esclarecimento ou informação por eles solicitados;
- 13.4.** Alocar os empregados necessários ao perfeito cumprimento das cláusulas deste contrato, com habilitação e conhecimento adequados, fornecendo os materiais, equipamentos, ferramentas e utensílios demandados, cuja quantidade, qualidade e tecnologia deverão atender às recomendações de boa técnica e a legislação de regência;
- 13.5.** Reparar, corrigir, remover, reconstruir ou substituir, às suas expensas, no total ou em parte, no prazo fixado pelo fiscal do contrato, os serviços nos quais se verificarem vícios, defeitos ou incorreções resultantes da execução ou dos materiais empregados;
- 13.6.** Responsabilizar-se pelos vícios e danos decorrentes da execução do objeto, de acordo com o Código de Defesa do Consumidor (Lei nº 8.078, de 1990), bem como por todo e qualquer dano causado à Administração ou terceiros, não reduzindo essa responsabilidade a fiscalização ou o acompanhamento da execução contratual pelo Contratante, que ficará autorizado a descontar dos pagamentos devidos ou da garantia, caso exigida no edital, o valor correspondente aos danos sofridos;
- 13.7.** Efetuar comunicação ao Contratante, assim que tiver ciência da impossibilidade de realização ou finalização do serviço no prazo estabelecido, para adoção de ações de contingência cabíveis.
- 13.8.** Não contratar, durante a vigência do contrato, cônjuge, companheiro ou parente em linha reta, colateral ou por afinidade, até o terceiro grau, de dirigente do contratante ou do fiscal ou gestor do contrato, nos termos do artigo 48, parágrafo único, da Lei nº 14.133, de 2021;
- 13.9.** Quando não for possível a verificação da regularidade no Sistema de Cadastro de Fornecedores – SICAF, o contratado deverá entregar ao setor responsável pela fiscalização do contrato, até o dia trinta do mês seguinte ao da prestação dos serviços, os seguintes documentos:

- A. Prova de regularidade relativa à Seguridade Social;
- B. Certidão conjunta relativa aos tributos federais e à Dívida Ativa da União;
- C. Certidões que comprovem a regularidade perante a Fazenda Municipal ou Distrital do domicílio ou sede do contratado;
- D. Certidão de Regularidade do FGTS – CRF; e
- E. Certidão Negativa de Débitos Trabalhistas – CNDT;

13.10. Responsabilizar-se pelo cumprimento das obrigações previstas em Acordo, Convenção, Dissídio Coletivo de Trabalho ou equivalentes das categorias abrangidas pelo contrato, por todas as obrigações trabalhistas, sociais, previdenciárias, tributárias e as demais previstas em legislação específica, cuja inadimplência não transfere a responsabilidade ao Contratante;

13.11. Comunicar ao Fiscal do contrato, no prazo de 24 (vinte e quatro) horas, qualquer ocorrência anormal ou acidente que se verifique no local dos serviços.

13.12. Prestar todo esclarecimento ou informação solicitada pelo Contratante ou por seus prepostos, garantindo-lhes o acesso, a qualquer tempo, ao local dos trabalhos, bem como aos documentos relativos à execução do empreendimento.

13.13. Paralisar, por determinação do Contratante, qualquer atividade que não esteja sendo executada de acordo com a boa técnica ou que ponha em risco a segurança de pessoas ou bens de terceiros.

13.14. Promover a guarda, manutenção e vigilância de materiais, ferramentas, e tudo o que for necessário à execução do objeto, durante a vigência do contrato.

13.15. Conduzir os trabalhos com estrita observância às normas da legislação pertinente, cumprindo as determinações dos Poderes Públicos, mantendo sempre limpo o local dos serviços e nas melhores condições de segurança, higiene e disciplina.

13.16. Submeter previamente, por escrito, ao Contratante, para análise e aprovação, quaisquer mudanças nos métodos executivos que fujam às especificações do memorial descritivo ou instrumento congênere.

13.17. Não permitir a utilização de qualquer trabalho do menor de dezesseis anos, exceto na condição de aprendiz para os maiores de quatorze anos, nem permitir a utilização do trabalho do menor de dezoito anos em trabalho noturno, perigoso ou insalubre;

- 13.18.** Manter durante toda a vigência do contrato, em compatibilidade com as obrigações assumidas, todas as condições exigidas para habilitação na licitação;
- 13.19.** Cumprir, durante todo o período de execução do contrato, a reserva de cargos prevista em lei para pessoa com deficiência, para reabilitado da Previdência Social ou para aprendiz, bem como as reservas de cargos previstas na legislação (art. 116);
- 13.20.** Comprovar a reserva de cargos a que se refere a cláusula acima, no prazo fixado pelo fiscal do contrato, com a indicação dos empregados que preencheram as referidas vagas (art. 116, parágrafo único);
- 13.21.** Guardar sigilo sobre todas as informações obtidas em decorrência do cumprimento do contrato;
- 13.22.** Arcar com o ônus decorrente de eventual equívoco no dimensionamento dos quantitativos de sua proposta, inclusive quanto aos custos variáveis decorrentes de fatores futuros e incertos, devendo complementá-los, caso o previsto inicialmente em sua proposta não seja satisfatório para o atendimento do objeto da contratação, exceto quando ocorrer algum dos eventos arrolados no art. 124, II, d, da Lei nº 14.133, de 2021;
- 13.23.** Cumprir, além dos postulados legais vigentes de âmbito federal, estadual ou municipal, as normas de segurança do Contratante;
- 13.24.** Manter os empregados nos horários predeterminados pelo Contratante.
- 13.25.** Apresentar os empregados devidamente identificados por meio de crachá.
- 13.26.** Apresentar ao Contratante, quando for o caso, a relação nominal dos empregados que adentrarão no órgão para a execução do serviço.
- 13.27.** Observar os preceitos da legislação sobre a jornada de trabalho, conforme a categoria profissional.
- 13.28.** Atender às solicitações do Contratante quanto à substituição dos empregados alocados, no prazo fixado pela fiscalização do contrato, nos casos em que ficar constatado descumprimento das obrigações relativas à execução do serviço, conforme descrito nas especificações do objeto.
- 13.29.** Instruir seus empregados quanto à necessidade de acatar as Normas Internas do Contratante.
- 13.30.** Instruir seus empregados a respeito das atividades a serem desempenhadas, alertando-os a não executarem atividades não abrangidas pelo contrato, devendo o Contratado

relatar ao Contratante toda e qualquer ocorrência neste sentido, a fim de evitar desvio de função.

13.31. Instruir os seus empregados, quanto à prevenção de incêndios nas áreas do Contratante.

13.32. Adotar as providências e precauções necessárias, inclusive consulta nos respectivos órgãos, se necessário for, a fim de que não venham a ser danificadas as redes hidrossanitárias, elétricas e de comunicação.

13.33. Estar registrada ou inscrita no Conselho Profissional competente, conforme as áreas de atuação previstas no Termo de Referência, em plena validade.

13.34. Obter junto aos órgãos competentes, conforme o caso, as licenças necessárias e demais documentos e autorizações exigíveis, na forma da legislação aplicável.

13.35. Elaborar o Diário de Obra, incluindo diariamente, pelo Engenheiro preposto responsável, as informações sobre o andamento do empreendimento, tais como, número de funcionários, de equipamentos, condições de trabalho, condições meteorológicas, serviços executados, registro de ocorrências e outros fatos relacionados, bem como os comunicados à Fiscalização e situação das atividades em relação ao cronograma previsto.

13.36. Refazer, às suas expensas, os trabalhos executados em desacordo com o estabelecido nas especificações, bem como substituir aqueles realizados com materiais defeituosos ou com vício de construção, pelo prazo de 05 (cinco) anos, contado da data de emissão do Termo de Recebimento Definitivo.

13.37. Utilizar somente matéria-prima florestal procedente, nos termos do artigo 11 do Decreto nº 5.975, de 2006, de:

- A.** Manejo florestal, realizado por meio de Plano de Manejo Florestal Sustentável - PMFS devidamente aprovado pelo órgão competente do Sistema Nacional do Meio Ambiente - SISNAMA;
- B.** Supressão da vegetação natural, devidamente autorizada pelo órgão competente do Sistema Nacional do Meio Ambiente - SISNAMA;
- C.** Florestas plantadas; e
- D.** Outras fontes de biomassa florestal, definidas em normas específicas do órgão ambiental competente.

13.38. Comprovar a procedência legal dos produtos ou subprodutos florestais utilizados em cada etapa da execução contratual, nos termos do artigo 4º, inciso IX, da Instrução Normativa SLTI/MP nº 1, de 19/01/2010, por ocasião da respectiva medição, mediante a apresentação dos seguintes documentos, conforme o caso:

- A.** Cópias autenticadas das notas fiscais de aquisição dos produtos ou subprodutos florestais;
- B.** Cópia dos Comprovantes de Registro do fornecedor e do transportador dos produtos ou subprodutos florestais junto ao Cadastro Técnico Federal de Atividades Potencialmente Poluidoras ou Utilizadoras de Recursos Ambientais - CTF, mantido pelo IBAMA, quando tal inscrição for obrigatória, acompanhados dos respectivos Certificados de Regularidade válidos, conforme artigo 17, inciso II, da Lei nº 6.938, de 1981, e legislação correlata;
- C.** Documento de Origem Florestal – DOF, instituído pela Portaria nº 253, de 18/08/2006, do Ministério do Meio Ambiente, e Instrução Normativa IBAMA nº 21, de 24/12/2014, quando se tratar de produtos ou subprodutos florestais de origem nativa cujo transporte e armazenamento exijam a emissão de tal licença obrigatória; e

13.38.1. Caso os produtos ou subprodutos florestais utilizados na execução contratual tenham origem em Estado que possua documento de controle próprio, o Contratado deverá apresentá-lo, em complementação ao DOF, a fim de demonstrar a regularidade do transporte e armazenamento nos limites do território estadual.

13.39. Observar as diretrizes, critérios e procedimentos para a gestão dos resíduos da construção civil estabelecidos na Resolução nº 307, de 05/07/2002, com as alterações posteriores, do Conselho Nacional de Meio Ambiente - CONAMA, conforme artigo 4º, §§ 2º e 3º, da Instrução Normativa SLTI/MP nº 1, de 19/01/2010, nos seguintes termos:

13.39.1. O gerenciamento dos resíduos originários da contratação deverá obedecer às diretrizes técnicas e procedimentos do Programa Municipal de Gerenciamento de Resíduos da Construção Civil, ou do Projeto de Gerenciamento de Resíduos da Construção Civil apresentado ao órgão competente, conforme o caso.

13.39.2. Nos termos dos artigos 3º e 10º da Resolução CONAMA nº 307, de 05/07/2002, o Contratado deverá providenciar a destinação ambientalmente adequada dos resíduos da construção civil originários da contratação, obedecendo, no que couber, aos seguintes procedimentos:

13.39.2.1. Resíduos Classe A (reutilizáveis ou recicláveis como agregados): deverão ser reutilizados ou reciclados na forma de agregados, ou encaminhados a aterros de resíduos classe A de preservação de material para usos futuros.

13.39.2.2. Resíduos Classe B (recicláveis para outras destinações): deverão ser reutilizados, reciclados ou encaminhados a áreas de armazenamento temporário, sendo dispostos de modo a permitir a sua utilização ou reciclagem futura.

13.39.2.3. Resíduos Classe C (para os quais não foram desenvolvidas tecnologias ou aplicações economicamente viáveis que permitam a sua reciclagem/recuperação): deverão ser armazenados, transportados e destinados em conformidade com as normas técnicas específicas.

13.39.2.4. Resíduos Classe D (perigosos, contaminados ou prejudiciais à saúde): deverão ser armazenados, transportados, reutilizados e destinados em conformidade com as normas técnicas específicas.

13.39.3. Em nenhuma hipótese o Contratado poderá dispor os resíduos originários da contratação em aterros de resíduos sólidos urbanos, áreas de “bota fora”, encostas, corpos d’água, lotes vagos e áreas protegidas por Lei, bem como em áreas não licenciadas.

13.39.4. Para fins de fiscalização do fiel cumprimento do Programa Municipal de Gerenciamento de Resíduos da Construção Civil, ou do Projeto de Gerenciamento de Resíduos da Construção Civil, conforme o caso, o Contratado comprovará, sob pena de multa, que todos os resíduos removidos estão acompanhados de Controle de Transporte de Resíduos, em conformidade com as normas da Agência Brasileira de Normas Técnicas - ABNT, ABNT NBR ns. 15.112, 15.113, 15.114, 15.115 e 15.116, de 2004.

13.40. Observar as seguintes diretrizes de caráter ambiental:

13.40.1. Qualquer instalação, equipamento ou processo, situado em local fixo, que libere ou emita matéria para a atmosfera, por emissão pontual ou fugitiva, utilizado na execução contratual, deverá respeitar os limites máximos de emissão de poluentes admitidos na Resolução CONAMA nº 382, de 26/12/2006, e legislação correlata, de acordo com o poluente e o tipo de fonte.

13.40.2. Na execução contratual, conforme o caso, a emissão de ruídos não poderá ultrapassar os níveis considerados aceitáveis pela Norma NBR-10.151 - Avaliação do Ruído em Áreas Habitadas visando o conforto da comunidade, da Associação Brasileira de Normas Técnicas - ABNT, ou aqueles estabelecidos na NBR-10.152 - Níveis de Ruído para conforto acústico, da Associação Brasileira de Normas Técnicas - ABNT, nos termos da Resolução CONAMA nº 01, de 08/03/90, e legislação correlata.

13.41. Nos termos do artigo 4º, § 3º, da Instrução Normativa SLTI/MP nº 1, de 19/01/2010, deverão ser utilizados, na execução contratual, agregados reciclados, sempre que existir a oferta de tais materiais, capacidade de suprimento e custo inferior em relação aos agregados naturais, inserindo-se na planilha de formação de preços os custos correspondentes.

13.42. Responder por qualquer acidente de trabalho na execução dos serviços, por uso indevido de patentes registradas em nome de terceiros, por danos resultantes de defeitos ou incorreções dos serviços ou dos bens do Contratante, de seus funcionários ou de terceiros, ainda que ocorridos em via pública junto ao serviço de engenharia.

13.43. Realizar, conforme o caso, por meio de laboratórios previamente aprovados pela fiscalização e sob suas custas, os testes, ensaios, exames e provas que lhe caibam necessárias ao controle de qualidade dos materiais, serviços e equipamentos a serem aplicados nos trabalhos, conforme procedimento previsto nas especificações.

13.44. Providenciar, conforme o caso, as ligações definitivas das utilidades previstas no projeto (água, esgoto, gás, energia elétrica, telefone etc.), bem como atuar junto aos órgãos federais, estaduais e municipais e concessionárias de serviços públicos para a obtenção de licenças e regularização dos serviços e atividades concluídas (ex.: Habite-se, Licença Ambiental de Operação etc.).

14. ADEQUAÇÃO ORÇAMENTÁRIA

14.1. As despesas decorrentes da presente contratação correrão à conta de recursos específicos consignados no Orçamento Geral do Município.

14.2. A contratação será atendida pela seguinte dotação:

14.2.1. Órgão: Fundo Municipal de Educação de Pedro Afonso

14.2.2. Unidade: Fundo Municipal de Educação de Pedro Afonso

14.2.3. Ação: Construção e Reforma de Escolas Municipais

14.2.4. Classificação: 04.08.12.361.0005.1.024

14.2.5. Elemento: 4.4.90.51

14.2.6. Ficha: 00361

14.2.7. Fonte: 1.500.1001.000000 – responsável pelo financiamento de 60% de valor total da obra, R\$ 205.050,27 (duzentos e cinco mil, cinquenta reais e vinte e sete centavos).

14.2.8. Fonte: 1.550.0000.000000 – responsável pelo financiamento de 20% de valor total da obra, R\$ 68.350,09 (sessenta e oito mil trezentos e cinquenta reais e nove centavos).

14.2.9. Fonte: 1.540.0000.000000 – responsável pelo financiamento de 20% de valor total da obra, R\$ 68.350,09 (sessenta e oito mil trezentos e cinquenta reais e nove centavos).

Pedro Afonso/TO, aos 28 de novembro de 2024.

Maria Lucimaria De Sousa Ribeiro Cunha
Secretária Municipal de Educação

ANEXO I DO PROJETO BÁSICO

MODELO DE INSTRUMENTO DE MEDIÇÃO DE RESULTADO – IMR

1. INFORMAÇÕES GERAIS

1.1. O Instrumento de Medição de Resultado – IMR é o ajuste escrito anexo ao contrato entre o provedor de serviços e o órgão contratante, que define, em bases compreensíveis, tangíveis, objetivamente observáveis e comprováveis, os níveis esperados de qualidade da prestação do serviço e respectivas adequações de pagamento.

1.2. Objetivo a atingir: Prestação do serviço em elevados níveis de qualidade.

1.3. Forma de avaliação: Definição de situações que caracterizem o não atingimento do objetivo, e atribuição de descontos no valor de pagamento devido.

1.4. Sanções: embora a aplicação de índices de desconto seja instrumento de gestão contratual, não configurando sanção, a Contratante poderá, pela qualidade insuficiente, aplicar as penalidades previstas em contrato.

2. CONDIÇÕES GERAIS

2.1. Para o acompanhamento e avaliação dos serviços da Contratada será estabelecido e utilizado o Instrumento de Medição de Resultado – IMR entre as partes, baseando-se em indicadores e metas definidos neste documento.

2.2. A análise dos resultados destas avaliações pela Contratante poderá resultar em penalidades, conforme prevê o Processo de Aferição, caso a Contratada não cumpra com os seus compromissos de apresentação, pontualidade, disponibilidade e de prestação do objeto contratual, conforme estabelecido pelos indicadores.

2.3. O IMR deve ser considerado e entendido pela Contratada como um compromisso de qualidade que assumirá junto à Contratante. O IMR é um instrumento ágil e objetivo de avaliação da qualidade da execução contratual, associando o pagamento à qualidade efetivamente obtida.

2.4. Para o recebimento integral do valor contratado, a empresa contratada deverá cumprir com suas obrigações contratuais, em especial as dispostas nos indicadores de desempenho.

2.5. O IMR será implementado a partir da emissão da ordem de serviços, cabendo ao Fiscal Técnico do contrato avaliar mensalmente a execução dos serviços prestados.

2.6. Para consecução destes objetivos deverá ser adotado as regras e metodologias de medição de resultado descritas nos itens abaixo.

3. DESCRIÇÃO DOS ITENS AVALIADOS POR POSTO DE SERVIÇO

3.1. A avaliação corresponde à atribuição mensal dos conceitos “Adequado”, “Não Adequado” ou “Não aplicável para o mês de medição” para cada item avaliado e as respectivas justificativas, se necessário. Serão dois módulos distintos a serem avaliados, cada um com seu respectivo peso no cômputo geral, formando a pontuação final que será aplicada na faixa de tolerância:

MÓDULO 1 – AVALIAÇÃO DOS COLABORADORES
Aferição: Condicionada à verificação pelo Fiscal Técnico do Contrato (ou à comunicação formalizada a este, efetuada por servidor que tenha verificado sua ocorrência) que detalhará a ocorrência.
Itens a serem observados: 1 – Ausência de algum dos itens do uniforme (inclusive calçado); 2 – Substituição de algum item por outro que não faça parte do uniforme; 3 – Uniforme em condições ruins (sujo, rasgado, mal arrumado, manchado, encardido e etc); 4 – Utilização de vestuário que não faça parte do uniforme ou de adornos não adequados para a execução da atividade; 5 – Permitir situação que crie a possibilidade de causar dano físico, lesão corporal ou consequências letais, por ocorrência; 6 – Suspender ou interromper, salvo motivo de força maior ou caso fortuito, os serviços contratuais por dia e por unidade de atendimento; 7 – Ausência de itens do equipamento de proteção individual; 8 – Equipamentos de serviço fora das especificações, ou sem condições perfeitas de uso. 9 – Manter funcionário sem qualificação para executar os serviços contratados, por empregado e por dia; 10 – Recusar-se a executar serviço determinado pela fiscalização, por serviço e por dia; 11 – Causar situação similar ao abandono de obra, sendo ainda passível de rescisão contratual; 12 – Indisponibilidade da prestação do serviço (ausência de algum dos funcionários, sem a devida cobertura) por um período superior a 1 (um) dia; 13 – Ausência contumaz no posto base; 14 – Distrações, conversas, confraternizações irregulares que atrapalhem a execução do serviço 15 – Tratamento inadequado com o público;
Observação: A comunicação ao fiscal poderá ser feita mediante correspondência eletrônica. Os registros das ocorrências serão individuais, ou seja, a cada fato verificado corresponderá a uma ocorrência, podendo haver registro de várias ocorrências na mesma data.

MÓDULO 2: EXECUÇÃO DOS SERVIÇOS
Aferição: Condicionada à verificação pelo Fiscal Técnico do Contrato que detalhará a ocorrência
Itens a serem observados: Deixar de: 1 – Realizar as rotinas diárias na frequência estabelecida 2 – Treinar a população para o abandono da edificação no que concerne aos procedimentos a serem adotados em caso de emergência, por meio de exercícios simulados, palestras, cursos, etc. 3 – Preencher corretamente os formulários de controle e/ou livros de ocorrências 4 – Comunicar imediatamente à CONTRATANTE, quando houver qualquer anormalidade ou informação que possa vir a representar algum risco para que sejam adotadas as providências necessárias para regularização. 5 – Acionar imediatamente as autoridades responsáveis, em caso de sinistros.

- 6 – Controlar o pânico em caso de sinistros.
 7 – Prestar os primeiros socorros a feridos e resgate de vítimas decorrente de sinistros.
 8 – Quando necessário, auxiliar na retirada de materiais para minimizar as perdas patrimoniais devido a sinistros.
 9 – Cumprir determinação formal ou instrução complementar do órgão fiscalizador, por ocorrência.
 10 – Substituir empregado que se conduza de modo inconveniente ou não atenda às necessidades do serviço, por funcionário e por dia.
 11 – Cumprir quaisquer dos itens do Edital e seus Anexos não previstos nesta tabela de multas, após reincidência formalmente notificada pelo órgão fiscalizador, por item e por ocorrência.
 12 – Indicar e manter durante a execução do contrato os prepostos previstos no edital/contrato.

Observação:

3.2. Cada módulo, devido a sua importância, terá pesos diferenciados, conforme tabela abaixo:

MÓDULOS	PESO DA AVALIAÇÃO	PONTUAÇÃO MÁXIMA
1	10	150
2	20	240
RESULTADO MÁXIMO DA AVALIAÇÃO		390

4. CRITÉRIOS DOS ITENS AVALIADOS

4.1. De acordo com as ocorrências constatadas na execução do contrato e, considerando os pesos de cada módulo, a pontuação mensal da contratada será avaliada de acordo com a seguinte fórmula:

$$\text{Pontuação mensal} = 390 - (\text{n}^\circ \text{ de Ocorrências do Módulo 1} \times 10) - (\text{n}^\circ \text{ de Ocorrências do Módulo 2} \times 20)$$

4.2. Os serviços serão considerados insatisfatórios abaixo de 290 pontos.

4.3. O primeiro mês de contrato será objeto apenas de notificação, de modo a permitir o ajuste e aperfeiçoamento da qualidade do serviço pela contratada.

4.4. A empresa poderá apresentar justificativa para a prestação dos serviços abaixo do nível de satisfação, que poderá ser aceita pela CONTRATANTE, desde que comprovada a excepcionalidade da ocorrência, resultante exclusivamente de fatores imprevisíveis e alheios ao controle da empresa.

5. FORMA DE DIMENSIONAMENTO DOS PAGAMENTOS

5.1. As adequações nos pagamentos estarão limitadas à seguinte faixa de tolerância:

Faixa de Pontuação Obtida	Percentual de Desconto
350 A 310	0%
290 A 309	5%
Abaixo de 290	10%

5.2. Haverá possibilidade de rescisão contratual nas seguintes condições:

5.2.1. Desconto de 10% por mais de seis vezes durante a vigência inicial do Contrato ou nos últimos 12 meses, se houver prorrogação;

5.2.2. Pontuação abaixo de 250 pontos;

6. FORMA DE AFERIÇÃO E ANOTAÇÃO DOS RESULTADOS

6.1. O Fiscal Técnico do Contrato deverá utilizar as tabelas abaixo para registrar as ocorrências dentro do período de aferição:

MÓDULO 1: AVALIAÇÃO DOS COLABORADORES	
Total de ocorrências	
Data da Ocorrência	Descrição

MÓDULO 2: EXECUÇÃO DOS SERVIÇOS	
Total de ocorrências	
Data da Ocorrência	Descrição

NOTA FINAL	
PERÍODO DE AFERIÇÃO	
PONTUAÇÃO FINAL	Pontuação mensal = 350 - "nº de Ocorrências do Módulo 1" x 10 - "nº de Ocorrências do Módulo 2" x 20
Observações:	

7. DISPOSIÇÕES FINAIS

7.1. Este instrumento define expectativas de serviços e responsabilidades entre o Município de Pedro Afonso/TO e a empresa _____, CNPJ nº _____ e, é parte integrante do contrato decorrente do Edital da Concorrência Eletrônica nº ____/2024, celebrado para contratação de empresa especializada em obras e serviços de engenharia para reforma e Ampliação do Centro de Atividades Complementares ao Ensino de Pedro Afonso, em atendimento as solicitações do Fundo Municipal de Educação de Pedro Afonso/TO, nos termos da tabela abaixo, conforme condições e exigências estabelecidas neste instrumento.

7.2. Além disso, o espírito deste instrumento é clarear e solidificar o pactuado entre as partes, trabalhando juntos no provimento de serviços de qualidade e com eficiência visando garantias para o interesse público.

7.3. A assinatura deste instrumento indica que a as partes o revisaram e que, em termos de necessidades, apresenta objetivos realizáveis e mensuráveis na execução dos serviços.

Pedro Afonso/TO, ____ de ____ de 2024.

Contratante

Contratado

APÊNDICE DO PROJETO BÁSICO

ESTUDO TÉCNICO PRELIMINAR – ETP

1. INTRODUÇÃO

1.1. O presente documento caracteriza a primeira etapa da fase de planejamento e apresenta os devidos estudos para a contratação de solução que atenderá à necessidade abaixo especificada. O objetivo principal é estudar detalhadamente a necessidade e identificar no mercado a melhor solução para supri-la, em observância às normas vigentes e aos princípios que regem a Administração Pública.

2. OBJETO

2.1. Contratação de empresa especializada em obras e serviços de engenharia para reforma e Ampliação do Centro de Atividades Complementares ao Ensino de Pedro Afonso, em atendimento as solicitações do Fundo Municipal de Educação de Pedro Afonso/TO.

I. NATUREZA E FINALIDADE DA OBRA OU SERVIÇO DE ENGENHARIA

Trata-se de obra de engenharia, tendo como objeto da presente contratação se caracteriza como construção de edificação, no qual deverá se tornar um ambiente confortável e moderno de apoio ao ensino público municipal de Pedro Afonso, sendo que os elementos do projeto são de interesse para a Administração, que deverá ser norteada e executada de acordo com Projeto Básico.

3. DESCRIÇÃO DA NECESSIDADE DE CONTRATAÇÃO

3.1. Reformar e ampliar um Centro de Atividades Complementares ao Ensino é crucial para proporcionar um ambiente adequado e seguro para o desenvolvimento integral dos alunos. Aqui estão algumas razões para a necessidade dessa reforma e ampliação:

3.1.1. Melhoria da Infraestrutura: Adequar o espaço físico para atender às normas de segurança e acessibilidade, garantindo um ambiente confortável e inclusivo para todos os alunos.

3.1.2. Aumento da Capacidade: Ampliar o centro permite atender a um número maior de alunos, oferecendo mais vagas e oportunidades para a comunidade escolar.

3.1.3. Diversificação de Atividades: Espaços reformados e ampliados possibilitam a criação de novas salas e áreas específicas para diversas atividades, como música, artes, esportes e informática, promovendo um aprendizado mais completo e diversificado.

3.1.4. Atualização Tecnológica: Incorporar novas tecnologias e equipamentos modernos para melhorar a qualidade das atividades oferecidas e preparar os alunos para os desafios do século XXI.

3.1.5. Saúde e Bem-estar: Proporcionar um ambiente saudável, com boas condições de ventilação, iluminação e higiene, contribuindo para o bem-estar físico e mental dos alunos.

3.1.6. Motivação e Engajamento: Ambientes bem cuidados e modernos incentivam a participação dos alunos e aumentam o engajamento nas atividades propostas, resultando em melhor desempenho acadêmico e desenvolvimento pessoal.

3.2. Essas melhorias são investimentos no futuro dos alunos, preparando-os de forma mais ampla e efetiva para os desafios da vida. Se precisar de mais alguma coisa, estou à disposição!

3.3. Centros de Atividades Complementares ao Ensino (CACE) desempenham um papel vital no sistema educacional, especialmente na aprendizagem pública, por várias razões:

3.3.1. Apoio ao Currículo: Esses centros oferecem atividades extracurriculares que complementam o currículo tradicional, ajudando a reforçar e expandir o aprendizado dos alunos.

3.3.2. Desenvolvimento Integral: Promovem o desenvolvimento físico, emocional, social e cultural dos estudantes, oferecendo um ambiente onde podem explorar diferentes interesses e habilidades além das disciplinas acadêmicas.

3.3.3. Engajamento e Motivação: Atividades complementares mantêm os alunos engajados e motivados, criando um ambiente de aprendizado mais dinâmico e interessante. Isso pode reduzir a evasão escolar e melhorar o desempenho acadêmico.

3.3.4. Inclusão Social: Os CACE proporcionam oportunidades para todos os estudantes, independentemente de sua condição socioeconômica, participarem de atividades enriquecedoras, promovendo a igualdade de oportunidades.

3.3.5. Descoberta de Talentos: Ao oferecer uma variedade de atividades, esses centros ajudam os alunos a descobrir e desenvolver seus talentos e interesses pessoais, o que pode influenciar suas futuras escolhas de carreira e desenvolvimento pessoal.

3.3.6. Suporte e Orientação: Proporcionam um espaço onde os alunos podem receber suporte adicional, como tutoria, orientação profissional e aconselhamento, contribuindo para seu bem-estar e sucesso acadêmico.

3.3.7. Fortalecimento da Comunidade: Facilitam a interação entre estudantes, pais, professores e a comunidade, criando um ambiente de aprendizado mais coeso e colaborativo.

3.4. Em suma, os Centros de Atividades Complementares ao Ensino são essenciais para uma educação mais holística e inclusiva, preparando os alunos não apenas academicamente, mas também para os desafios da vida.

4. DEMONSTRAÇÃO DA PREVISÃO DA CONTRATAÇÃO NO PLANO ANUAL

4.1. O Plano de Trabalho Anual - PTA é um instrumento gerencial que permite especificar o detalhamento das ações em termos de produto, responsáveis, prazos, tarefas, insumos e custos necessários para a entrega das metas físicas anuais, compondo os programas de trabalho da Lei Orçamentária Anual (LOA). É um instrumento de planejamento tático/operacional que contribui para que o Orçamento Público cumpra com sua finalidade de planejamento de curto prazo, contribuindo ainda para que as decisões de alocação de dotações orçamentárias sejam orientadas para atingir objetivos previamente estabelecidos (objetivo da ação, do programa e objetivos estratégicos de governo).

Órgão: Fundo Municipal de Educação de Pedro Afonso

Unidade: Fundo Municipal de Educação de Pedro Afonso

Ação: Construção e Reforma de Escolas Municipais

Classificação: 04.08.12.361.0005.1.024

Elemento: 4.4.90.51

Ficha: 00361

5. DESCRIÇÃO DOS REQUISITOS DA CONTRATAÇÃO

5.1. Os serviços serão prestados por empresa especializada no ramo, devidamente regulamentada e autorizada pelos órgãos competentes, em conformidade com a legislação vigente e padrões de sustentabilidade exigidos nesse instrumento e no futuro termo de referência.

5.2. A Concorrência terá por fundamento legal o regramento disposto no art.2º, inciso VI da Lei n. 14.133/2021; para a presente contratação será elaborado Projeto Básico com os elementos necessários e suficientes, com nível de precisão adequado para definir e dimensionar a obra, que assegure a viabilidade técnica e o adequado tratamento do impacto ambiental do empreendimento, de modo a possibilitar a avaliação do custo da obra e a definição dos métodos e do prazo de execução.

5.3. Requisitos técnicos da contratação;

A. Definição do local de execução dos serviços, a saber: endereço indicado no Objeto deste documento;

- B.** Definição dos serviços a serem executados, dos materiais a serem aplicados e/ou substituídos, de acordo com as determinações dos projetos, dos memoriais descritivos e das especificações técnicas, a serem atendidas pela Contratada;
- C.** Definição da metodologia executiva a ser adotada, de acordo com as normas técnicas vigentes e recomendações dos fabricantes;
- D.** Definição do orçamento e do prazo de execução da obra, com detalhamento de marcos intermediários e finais das etapas, definidos no cronograma físico-financeiro da obra;
- E.** Empresa de engenharia para execução de serviços de reforma de edificação em alvenaria com estrutura de concreto armado, conforme quantitativos previstos nos projetos;
- F.** Comprovação de aptidão técnica, consistente na apresentação de uma ou mais certidões de acervo técnico expedidas pelo CREA / CAU, em nome dos profissionais que exercerão a função de responsáveis técnicos, comprovando a execução de obra ou serviço com características similares ao objeto a ser contratado, mediante apresentação de Atestado de Capacidade Técnico-profissional;
- G.** Apresentação, por parte da contratada, de Atestado de Capacidade Técnico-operacional, comprovando a realização de obras ou serviços com características similares ao objeto a ser contratado;
- H.** Definição de cláusulas e condições para a execução dos serviços que possibilitem à contratada efetivar o planejamento para a execução dos serviços em conformidade com a logística e infraestrutura existentes no mercado, e, dessa forma, possibilitar a obtenção de preços mais competitivos para a contratação;
- I.** Cumprimento, por parte da contratada, de Plano de Gerenciamento de Resíduos, garantindo o correto descarte dos resíduos segundo sua classe.

5.4. Requisitos de sustentabilidade

5.4.1. Os serviços prestados pela empresa contratada deverão fundamentar-se no uso racional de recursos e equipamentos, de forma a evitar e prevenir o desperdício de insumos e material consumidos, bem como a geração de resíduos, além do desperdício de água e consumo excessivo de energia. Sempre que possível fazer uso de energia renovável.

5.4.2. A contratada deverá ter pleno conhecimento e se responsabilizar pelo trabalho seguro das pessoas envolvidas no manuseio de ferramentas, equipamentos e produtos inflamáveis, conforme legislação em vigor do Ministério do Trabalho. Esta também se responsabilizará por ações e/ou omissões sobre os resíduos e rejeitos sólidos, líquidos e derivados, nos locais da obra, removendo e promovendo a devida destinação.

5.5. Requisitos normativos que disciplinam os serviços a serem contratados

- A.** Lei nº 14.133, de 1º de abril de 2021, Lei de Licitações e Contratos Administrativos;
- B.** Normas da ABNT e das legislações pertinentes para execução de todos os serviços aplicáveis na execução da obra, inclusive no que tange a qualidade dos materiais;
- C.** Lei nº 5.194, de 24 de dezembro 1966, que regula o exercício das profissões de Engenharia e dá outras providências;
- D.** Lei nº 12.378/2010 regula o exercício da Arquitetura e cria o Conselho de Arquitetura e Urbanismo do Brasil (CAU/BR) e das Unidades da Federação (CAU/UF);
- E.** Lei nº 6.496, de 07 de dezembro de 1977, que institui a “Anotação de Responsabilidade Técnica” na prestação de serviços de Engenharia, autoriza a criação, pelo Conselho Federal de Engenharia, Arquitetura e Agronomia – CONFEA, de uma mútua de assistência profissional, e dá outras providências;
- F.** Resolução CONAMA nº 307, de 05 de julho de 2002, que estabelece diretrizes, critérios e procedimentos para a gestão dos resíduos da construção civil.

6. ESTIMATIVA DAS QUANTIDADES

6.1. A demanda prevista será resultado do programa de necessidades estabelecido, vistoria prévia técnica, levantamento detalhado dos serviços e as quantidades dos mesmos, elaboração dos projetos técnicos detalhados, somados aos memoriais descritivos e/ou memorial de especificações de serviços, elaborados por equipe técnica devidamente capacitada, que resultará no orçamento completo da obra a ser executada, inclusive com valor final de referência da contratação.

7. LEVANTAMENTO DE MERCADO E JUSTIFICATIVA DA ESCOLHA DO TIPO DE SOLUÇÃO A CONTRATAR

7.1. Levando-se em conta as características do objeto a ser contratado, entende-se que a melhor solução para a contratação é a execução indireta da seguinte forma:

7.2. Da modalidade de licitação “ CONCORRÊNCIA”

7.2.1. A escolha da modalidade “Concorrência” se justifica pela ampla publicidade na contratação da empresa que irá executar os serviços previstos, mas também pela possibilidade de atestar previamente que as empresas interessadas em participar do certame possuem os

requisitos mínimo de qualificação exigidos para execução do objeto a ser licitado, contido na Lei nº 14.133 de 1º de abril de 2021.

7.2.2. A Concorrência caracteriza-se como modalidade de licitação, sendo definida no art.28, inciso II, pela Lei n.14.133/2021, como adequada para contratação de bens e serviços especiais e de obras e serviços comuns de engenharia. Na concorrência a disputa de preços acontece entre quaisquer interessados, desde que comprovem preencher os requisitos de qualificação nos termos exigidos pelo edital.

7.2.3. A nova lei de licitações em seu art.29, determina que a concorrência e o pregão seguem o rito procedimental comum, ou seja, possuem as fases: preparatória, de divulgação de edital de licitação, de apresentação de propostas e lances, quando for o caso, de julgamento, de habilitação, recursal e de homologação.

7.2.4. Como se verifica o objeto da presente contratação caracteriza-se como reforma e ampliação de edificação, pois a sua execução acarretará em alteração significativa do espaço, de modo que a modalidade adequada para o processamento da Concorrência Eletrônica é por meio da concorrência na sua forma eletrônica, uma vez que o art.17, §2º da Lei n.14.133/2021 dispõe que as licitações serão realizadas, preferencialmente, sob a forma eletrônica.

7.3. Do critério de julgamento “MENOR PREÇO”

7.3.1. Nos termos do art. 6º, inciso XXXVIII, da Lei nº 14.133/21, a concorrência enquanto modalidade de Concorrência Eletrônica para contratação de bens e serviços especiais e de obras e serviços comuns e especiais de engenharia, poderá ter como critério de julgamento os seguintes:

- A. Menor preço;
- B. Melhor técnica ou conteúdo artístico;
- C. Técnica e preço;
- D. Maior retorno econômico;
- E. Maior desconto;

7.4. Diante das possibilidades apresentadas pelo regramento de licitações, considerando todo o ciclo de vida do contrato e a seleção da proposta apta a gerar o resultado de contratação mais vantajoso para a Administração Pública, o critério de julgamento a ser adotado será o de menor preço. A escolha do tipo “Menor Preço” se justifica por ser esse o tipo mais vantajoso à Administração Pública, aumentando a competição entre as empresas participantes do certame,

possibilitando assim, que a proposta vencedora seja realmente aquele de menor, dentro das especificações constantes no edital, gerando com isso, economia aos cofres públicos.

7.5. Do Regime “EMPREITADA POR PREÇO GLOBAL”

7.5.1. A escolha pelo regime de execução por empreitada por preço global é orientada pelo Acórdão 1.977/2013 – TCU e se justifica quando se contrata a execução da obra ou serviço por preço certo e total. Esse regime é indicado quando os quantitativos dos serviços a serem executados puderem ser definidos com precisão. Por isso, pressupõe uma definição minuciosa de todos os componentes da obra, de modo que seus custos possam ser estimados com uma margem mínima de incerteza.

7.5.2. Trata-se de contrato de empreitada, no qual a CONTRATADA se obriga a realizar a obra descrita no Projeto Básico e Projeto Executivo e seus anexos, pessoalmente ou por intermédio de terceiros, mediante remuneração. O gerenciamento dos trabalhos cabe ao próprio empreiteiro, sem vínculo de subordinação com a CONTRATANTE. Ressalta-se que para a obra objeto desta contratação o empreiteiro contribuirá com o seu trabalho e os materiais necessários a execução da reforma.

7.5.3. Nos instrumentos que compõe esta contratação constarem, a previsão de obrigação de resultado, no qual a CONTRATADA se comprometerá a entregar a obra nos moldes estabelecidos pela CONTRATANTE, devendo fornecer os materiais, equipamentos e demais itens que se fizerem necessários a execução, assim como assumir a responsabilidade pelos riscos até o momento da entrega da obra.

7.5.4. O contrato será executado mediante a realização dos projetos previstos no projeto executivo anexo ao edital, no qual a CONTRATADA deverá dispor de materiais e mão de obra suficiente a perfeita realização do empreendimento, devendo a vencedora observar as regras e obrigações contratuais dispostas no Termo de Referência e demais artefatos da contratação.

7.5.5. Cabe ressaltar que, apesar da prestação contínua dos serviços até o adimplemento do contrato, não haverá previsão de dedicação de mão de obra exclusiva, devendo a CONTRATADA decidir e dispor do quantitativo que julgar suficiente a execução do cronograma previsto para a contratação.

8. ESTIMATIVA DO VALOR DA CONTRATAÇÃO

8.1. A estimativa de preços da contratação será compatível com os quantitativos levantados no projeto básico e com os preços do SINAPI - Sistema Nacional de Pesquisa de Custos e Índices da Construção Civil, que é a principal tabela utilizada no orçamento de obras em geral, de acordo com o último boletim de referência publicado, mantida pela Caixa Econômica Federal e pelo IBGE, que informa os custos e índices da Construção Civil no Brasil.

8.2. Na falta de composição no boletim de referência SINAPI, deve-se apresentar a composição unitária do serviço, contendo as justificativas técnicas para as composições adotadas, com elementos suficientes que permitam o controle da motivação dos atos que fundamentaram os valores adotados (por exemplo, memória de cálculo dos coeficientes de utilização de insumos), bem como a identificação do responsável pela elaboração. O Tribunal de Contas da União recomenda adotar a composição de outros sistemas referenciais de preços, desde que mantidos os coeficientes de consumo para cada serviço, utilizando-se o custo dos insumos obtidos no SINAPI. Nos casos em que este não contemple os serviços em análise, exige-se que se busque informações em outras fontes de preços para análise do orçamento de obra pública.

8.3. Os custos de execução, apresentados em planilha orçamentária, serão elaborados por equipe técnica devidamente capacitada, que resultará no orçamento completo da obra a ser executada, inclusive com valor final de referência da contratação, que deverá compor a documentação do Projeto Básico e Termo de Referência.

9. DESCRIÇÃO DA SOLUÇÃO

9.1. A contratação destina-se a execução de obra do tipo convencional, com elementos que deverão ser definidos em projeto básico que deverão prever, inicialmente, os seguintes serviços:

9.2. Reforma e ampliação de edificação:

- A.** Administração de obra
- B.** Serviços preliminares
- C.** Cobertura
- D.** Divisórias
- E.** Esquadrias
- F.** Piso
- G.** Revestimento
- H.** Pintura
- I.** Forro
- J.** Execução de alambrado

K. Escavação

L. Estrutura

M. Entradas

N. Cercado

9.3. As intervenções deverão manter o padrão de qualidade existente e apresentar a melhor prática executiva, com elementos que apresente vantagens para a contratação e com a caracterização devidamente detalhada no Projeto Básico e Termo de Referência.

10. DEMONSTRATIVO DOS RESULTADOS PRETENDIDOS

10.1. Melhoria da Qualidade Educacional: Proporcionar um ambiente mais adequado e bem equipado para o aprendizado, potencializando a qualidade das atividades complementares.

10.2. Aumento da Capacidade de Atendimento: Possibilitar que mais alunos tenham acesso às atividades, ampliando a oferta e atendendo à demanda crescente.

10.3. Desenvolvimento Integral dos Alunos: Oferecer condições para o desenvolvimento físico, emocional, social e intelectual dos estudantes através de atividades diversificadas.

10.4. Inclusão e Acessibilidade: Garantir que o espaço seja acessível a todos os alunos, incluindo aqueles com necessidades especiais, promovendo a inclusão.

10.5. Engajamento e Motivação: Criar um ambiente mais atrativo e motivador, incentivando a participação dos alunos e reduzindo a evasão escolar.

10.6. Fortalecimento da Comunidade Escolar: Promover um espaço onde alunos, professores, pais e a comunidade possam interagir, fortalecendo os laços comunitários.

11. PROVIDÊNCIAS PRÉVIAS AO CONTRATO

11.1. Visando a correta execução do contrato, a administração deverá executar minimamente as seguintes ações antes de contratação:

- Relatório circunstanciado contendo a descrição e avaliação da opção selecionada, elaborado pela autoridade competente (§ 5º do art. 40 da Lei 14.133/21);

- Definição do programa de necessidades, elencando as ações de projeto e obra a serem realizados;

- Elaboração do Projeto Básico, contendo o conjunto de elementos necessários e suficientes, com nível de precisão adequado para definir e dimensionar a obra ou o serviço, ou o complexo de obras ou de serviços objeto da licitação, elaborado com base nas indicações dos estudos técnicos preliminares, que assegure a viabilidade técnica e o adequado tratamento do impacto ambiental do empreendimento e que possibilite a avaliação do custo da obra e a definição dos métodos e do prazo de execução;

- Elaboração do Termo de Referência, contendo todos os elementos necessários para a contratação de bens e serviços (inciso XXIII do art. 6 da Lei 14.133/21);

- Aprovação do Projeto;

- Elaboração do Edital de Licitação;

- Entre outros.

11.2. Para o processamento da Concorrência Eletrônica e execução do contrato caberá a CONTRATANTE:

A. Fornecer as informações técnicas, por meio do Projeto Básico e Executivo e seus anexos, acerca da execução do objeto.

B. Quando da realização do contrato exigir o cumprimento de todas as obrigações assumidas pela CONTRATADA, de acordo com as cláusulas contratuais e nos termos da proposta apresentada.

C. Deverá a CONTRATANTE acompanhar e fiscalizar os serviços, por servidor ou comissão especialmente designada.

D. Constatadas irregularidades deverão notificar a CONTRATADA por escrito acerca das eventuais ocorrências.

11.3. No processo licitatório deverá a licitante observar as regras estabelecidas pela Lei n.14.133 de 2021 acerca da participação no procedimento, as diretrizes quanto a execução de obras e serviços de engenharia, bem como obedecer às normas correlatas relacionadas ao objeto da contratação, além de:

A. Aquela que se consagrar vencedora deverá executar o contrato conforme as especificações contidas no Termo de Referência e seus anexos, assim como seguir os termos de sua proposta.

B. Comunicar ao Fiscal do contrato qualquer ocorrência irregular que se verifique no local dos serviços.

- C. Prestar esclarecimentos ou informação quando solicitado pela CONTRATANTE.

12. DESCRIÇÃO DOS IMPACTOS AMBIENTAIS

12.1. O procedimento para contratações públicas busca sempre o melhor para o interesse público, tal conceito vai além do mero cotejo de menores preços, para analisar os benefícios do processo torna-se necessário avaliar os impactos positivos e negativos na aquisição quanto a:

- A. A observância de normas e critérios de sustentabilidade;
- B. O emprego apurado dos recursos públicos;
- C. Conservação e gestão responsável de recursos naturais;
- D. Uso de agregados reciclados, sempre que existir a oferta;
- E. Remoção apropriada dos resíduos conforme normas de Controle de Transporte de Resíduos.
- F. Observância das normas de qualidade e certificação nacionais e públicas como INMETRO e ABNT.

12.2. No art. 45, Lei nº 14.133/21 determina que as obras e serviços de engenharia deverão respeitar, especialmente, as normas relativas a disposição final ambientalmente adequada dos resíduos sólidos gerados pelas obras CONTRATADAS, mitigação por condicionantes e compensação ambiental, utilização de produtos, de equipamentos e de serviços que, comprovadamente, favoreçam a redução do consumo de energia e de recursos naturais, avaliação de impacto de vizinhança, proteção do patrimônio histórico, cultural, arqueológico e imaterial, inclusive por meio da avaliação do impacto direto ou indireto causado pelas obra CONTRATADA.

12.3. Na mesma acepção a Resolução CONAMA nº 307/2002 define resíduos da construção civil como aqueles provenientes de construções, reformas, reparos e demolições de obras de construção civil, e os resultantes da preparação e da escavação de terrenos, tais como: tijolos, blocos cerâmicos, concreto em geral, solos, rochas, metais, resinas, colas, tintas, madeiras e compensados, forros, argamassa, gesso, telhas, pavimento asfáltico, vidros, plásticos, tubulações, fiação elétrica etc., comumente chamados de entulhos de obras, caliça ou metralha.

12.4. Sob esse viés normativo, a contratação pretendida nesta Concorrência Eletrônica caracteriza-se com obra de engenharia e a sua execução implicará diretamente na geração de resíduos de construção civil, de modo que deverá a futura CONTRATADA empreender esforços

para minimizar a produção de resíduos, dando destinação adequada aqueles de inevitável produção, visando mitigar os possíveis danos ambientais.

12.5. Tal entendimento consta do art.6º, inciso XXV da Lei nº 14.133 de 2021 que dispõe que deve o Termo de Referência conter o conjunto de elementos necessários e suficientes, com nível de precisão adequado para definir e dimensionar a obra, de modo que assegure o tratamento apropriado do impacto ambiental.

12.6. Diante disso, na execução da reforma e ampliação deverá a CONTRATANTE e a CONTRATADA a observância das normas de proteção ambiental, cabendo a primeira fiscalização quanto ao estrito cumprimento da legislação e a segunda o respeito às leis ambientais na consecução da obra.

13. MATERIAIS DE TRABALHO

13.1. No que consiste em ferramentas, equipamentos de proteção individual, veículos para transporte, máquinas pesadas, materiais, locações e material humano, será de total responsabilidade da contratada, devendo levar em consideração esses custos na formulação de sua proposta de preços.

14. EQUIPAMENTOS DE PROTEÇÃO INDIVIDUAL (EPI), COLETIVA (EPC)

14.1. A Contratada será responsável pela segurança de seus funcionários, munindo-os com todos os equipamentos necessários à proteção individual e coletiva, durante a realização dos serviços, bem como de uniforme com logomarca da empresa de modo a facilitar a identificação dos mesmos.

14.2. Além dos equipamentos de proteção individual e coletiva, a Contratada deverá adotar todos os procedimentos de segurança necessários à garantia da integridade física de terceiros que necessitem de transitar pelo local em obra.

14.3. A Contratada será responsável pela obediência a todas as recomendações, relacionadas à segurança do trabalho, contidas na Norma Regulamentadora NR-18, aprovada pela Portaria 3.214, de 08.06.78, do Ministério do Trabalho, publicada no DOU de 06.07.78 (suplemento).

14.4. Em obediência ao disposto na Norma Regulamentadora NR-18 serão de uso obrigatório os seguintes equipamentos:

- Capacetes de segurança: para trabalhos em que haja o risco de lesões decorrentes de queda ou projeção de objetos, impactos contra estruturas e outros acidentes que ponham em risco a cabeça do trabalhador. Nos casos de trabalhos realizados próximos a equipamentos ou circuitos elétricos será exigido o uso de capacete específico.

- Cintos de segurança: para trabalhos em que haja o risco de lesões decorrentes de queda, impactos contra o solo e outros acidentes que ponham em risco a integridade física do trabalhador.
- Protetores faciais: para trabalhos que ofereçam perigo de lesão por projeção de fragmentos e respingos de líquidos, bem como por radiações nocivas.
- Óculos de segurança contra impactos: para trabalhos que possam causar ferimentos nos olhos.
- Óculos de segurança contra radiações: para trabalhos que possam causar irritação nos olhos e outras lesões decorrentes da ação de radiações.
- Óculos de segurança contra respingos: para trabalhos que possam causar irritações nos olhos e outras lesões decorrentes da ação de líquidos agressivos.
- Protetores auriculares: para trabalhos realizados em locais em que o nível de ruído for superior ao estabelecido na NR-15.
- Luvas e mangas de proteção: para trabalhos em que haja possibilidade do contato com substâncias corrosivas ou tóxicas, materiais abrasivos ou cortantes, equipamentos energizados, materiais aquecidos ou quaisquer radiações perigosas. Conforme o caso, as luvas serão de couro, de lona plastificada, de borracha ou de neoprene.
- Botas de borracha ou de PVC: para trabalhos executados em locais molhados ou lamacentos, especialmente quando na presença de substâncias tóxicas.
- Botinas de couro: para trabalhos em locais que apresentem riscos de lesão do pé.
- Respiradores contra poeira: para trabalhos que impliquem produção de poeira.
- Respiradores e máscaras de filtro químico: para trabalhos que ofereçam riscos provenientes de ocorrência de poluentes atmosféricos em concentração prejudiciais à saúde.
- Avental de raspa: para trabalhos de soldagem e corte a quente e para dobragem e armação de ferros.

14.5. Todos os equipamentos deverão conter isolamento contra descargas elétricas de baixa e alta tensão.

15. MAPA DE GERENCIAMENTO DE RISCOS

15.1. O mapa de risco da contratação será retratado no tópico abaixo, por meio do documento elaborado para a identificação dos principais riscos que permeiam o procedimento de Concorrência Eletrônica, contendo as ações de controle, prevenção e mitigação de impactos, materializando-se no mapa de risco da contratação.

Fase – Planejamento

RISCO	DESCRIÇÃO DO IMPACTO	AÇÃO PREVENTIVA RESPONSÁVEL	AÇÃO DE CONTIGÊNCIA RESPONSÁVEL
1- Incorreta identificação da demanda.	Instrução processual inadequada.	Identificar corretamente os setores responsáveis. Verificar corretamente a demanda. Envolver os setores na instrução inicial do processo, solicitando ratificação ou retificação dos objetos.	Quando detectado o erro quanto a real necessidade da demanda, parar o processo no estágio em que se encontrar e proceder com a retificação dos artefatos técnicos.
2- Falta de designação ou designação incorreta de responsáveis.	Falta de análise dos instrumentos processuais. Falta de verificação da necessidade a ser atendida. Falta de dimensionamento correto do objeto a ser licitado.	Identificar corretamente os setores responsáveis, que devem participar de forma intensiva da instrução processual.	Análise prévia do objeto a ser licitado, direcionando para as equipes corretas.
3- Estudos preliminares incorretos.	Instrução processual inadequada. Falha no atendimento das necessidades da área demandante.	Identificar corretamente os setores responsáveis. Solicitar indicação de responsáveis técnicos e demandantes. As indicações deverão ser compostas por servidores com conhecimento técnico do objeto, de legislação pertinente ao objeto e dos procedimentos da contratação.	Análise prévia do objeto a ser licitado, direcionando para as equipes responsáveis acompanharem a instrução processual.
4- Estimativa inadequada de quantitativo do objeto a ser licitado.	Falha no atendimento das necessidades da área demandante do serviço.	Adequado levantamento das reais necessidades da área demandante do serviço. Envolver setores responsáveis na instrução	Análise de possibilidade de aditivo contratual, levando em consideração a porcentagem estabelecida para acréscimos ou

	Impossibilidade de aditivo contratual (acréscimo ou supressão).	inicial do processo, solicitando ratificação ou retificação dos objetos.	supressões do objeto em questão.
5- Fracasso da licitação.	Atrasos da execução do objeto.	Realizar o adequado levantamento das necessidades de execução com preços compatíveis e atualizados ao valor de mercado. Envolver setores responsáveis na instrução inicial do processo, solicitando ratificação ou retificação dos objetos.	Formar grupo de trabalho com conhecimento técnico e com experiência, com conhecimento do e condições necessárias em editais.
6- Impugnação do edital.	Atraso na contratação da empresa e consequente dificuldades para o setor demandante.	Elaborar o edital corretamente. Atentar as normas e legislações vigentes ao elaborar o editar. Compatibilizar informações com o Termo de Referência.	Treinamento da equipe de apoio.

Fase - Gestão contratual e execução do objeto contratado

RISCO	DESCRIÇÃO DO IMPACTO	AÇÃO PREVENTIVA RESPONSÁVEL	AÇÃO DE CONTIGÊNCIA RESPONSÁVEL
1- Execução do objeto contratual em desacordo com o Contrato.	Falha no atendimento das necessidades da Secretaria de Obras. Solução diversa da proposta nos instrumentos convocatórios.	Fiscalização mensal a ser realizada pela CONTRATANTE. Determinação clara do objeto contratual. Capacitar a equipe de fiscalização do contrato para identificar fraudes com maior facilidade.	Durante a vigência do contrato, instauração de procedimento de inadimplência contratual, com vistas à aplicação de penalidades contratuais.
2- Atrasos na execução do contrato ou baixa produtividade.	Aumento do custo e demora na entrega da obra. Descontinuidade dos serviços.	Fiscalização mensal, trimestral ou semestral a ser realizada pela CONTRATANTE.	Durante a vigência do contrato, instauração de procedimento de inadimplência contratual, com vistas a aplicação das penalidades contratuais.
3- Períodos de chuva fora da previsibilidade	Aumento de custos e atraso no cronograma por	NÃO HÁ.	Caberá a CONTRATANTE análise das circunstâncias e ações possíveis.

local.	caso fortuito ou força maior.		
4- Contratação de empresa sem capacidade de executar o contrato.	Dificuldades na execução contratual, com o não cumprimento adequado do objeto.	Realizar análise criteriosa da qualificação técnica e econômico-financeira da empresa.	Avaliar adequadamente a empresa.
5- Execução do objeto em desacordo com o contrato.	Não atendimento da demanda do órgão.	Realização de gestão e fiscalização adequada.	Capacitação da equipe de fiscalização.
6- Falta de pagamento à contratada.	Insatisfação da contratada. Descumprimento contratual.	Realizar a análise prévia do orçamento. Realizar gerenciamento e controle do orçamento destinado ao contrato.	Verificar periodicamente o desempenho financeiro do contrato e capacidade de desembolso do órgão.

15.2. Os fatores de risco elencados acima que se caracterizarem como risco do empreendimento, correram por conta do Contratado até o momento de entrega da obra, devendo estar previstos no Benefícios e Despesas Indiretas (BDI), em item único e próprio, visto que o BDI é o elemento orçamentário destinado a cobrir as despesas não diretamente relacionadas à execução do objeto Contratado, como a cobertura de riscos eventuais do empreiteiro.

15.3. No caso de atrasos na execução do contrato caso fique constatado culpa exclusiva do CONTRATADO deve ser providenciada a dedução dos serviços previstos no cronograma físico-financeiro e, se for o caso providenciar o devido ressarcimento. Ademais, visando prevenir a ocorrência de atrasos deverá constar dos demais artefatos da contratação prazos para verificação de eventuais atrasos no período a ser definidos em 03 meses, levando em consideração a vigência contratual.

15.4. O cronograma físico-financeiro deverá estar atualizado com a execução contratual, de modo que seja possível visualizar o acompanhamento da programação feita para a obra, em caso de atrasos significativos deverá ser providenciado termo aditivo para atualizá-lo.

16. POSICIONAMENTO CONCLUSIVO QUANTO A VIABILIDADE DA CONTRATAÇÃO

16.1. Trata-se de ação comum de engenharia, onde todo serviço de engenharia que tem por objeto ações, objetivamente padronizáveis em termos de construção, no qual busca alterar características de uma área existente.

16.2. As experiências anteriores indicam que a contratação apresenta viabilidade e alta probabilidade de alcance dos resultados pretendidos. A Secretaria de Obras não possui em seu quadro de servidores profissionais habilitados, em quantitativo suficiente, para a execução da obra, de modo que para suprir tal necessidade torna-se imprescindível a contratação de serviços especializados, tendo em vista a necessidade de melhorias, no tráfego de veículos da via e construção de monumento turístico que reproduz a fonte de economia local. Assim, após o planejamento consignado neste estudo técnico, mostra-se viável a obtenção do objeto, sendo ele a contratação de empresa especializada em obras e serviços de engenharia para reforma e ampliação do Centro de Atividades Complementares ao Ensino de Pedro Afonso, em atendimento as solicitações do Fundo Municipal de Educação de Pedro Afonso/TO, segundo as condições e especificações previstas neste ETP por meio da Concorrência eletrônica.

Pedro Afonso/TO, aos 08 de novembro de 2024.

Jeydson Luckyann Ferst
CREA/CAU: 305174/D

ANEXO II - MINUTA DO TERMO DE CONTRATO

CONCORRÊNCIA ELETRÔNICA FME-PA Nº 007/2024

PROCESSO FME-PA Nº 1253/2024

OBJETO: Contratação de empresa especializada em obras e serviços de engenharia para reforma e ampliação do Centro de Atividades Complementares ao Ensino de Pedro Afonso, em atendimento as solicitações do Fundo Municipal de Educação de Pedro Afonso/TO.

CONTRATO Nº XXX/2024, QUE FAZEM ENTRE SI O FUNDO MUNICIPAL DE EDUCAÇÃO DE PEDRO AFONSO, E A PESSOA JURIDICA XXXXXXXXXXXXXXXX.

De um lado o **FUNDO MUNICIPAL DE EDUCAÇÃO DE PEDRO AFONSO/TO**, inscrito no CNPJ 19.459.687/0001-56, sediado na Rua Getúlio Vargas, número 400, Centro, CEP 77.710-000, Pedro Afonso/TO, neste ato representado pela senhora MARIA LUCIMARIA DE SOUSA RIBEIRO CUNHA brasileira, casada, inscrita no CPF 847.494.151-20, doravante denominado **CONTRATANTE**, e do outro lado, a pessoa jurídica, inscrito(a) no CNPJ/MF sob o nº, sediado(a) na, telefone, e-mail, doravante designado **CONTRATADO**, neste ato representado(a) por (nome e função no contratado), inscrito no CPF, tendo em vista o que consta no PROCESSO FME-PA Nº 1253/2024 e em observância às disposições da Lei nº 14.133, de 1º de abril de 2021, e demais legislação aplicável, resolvem celebrar o presente Termo de Contrato, decorrente da CONCORRÊNCIA ELETRÔNICA FME-PA Nº 007/2024, mediante as cláusulas e condições a seguir enunciadas.

1. CLÁUSULA PRIMEIRA – OBJETO (art. 92, I e II)

1.1. O objeto do presente instrumento é a contratação de empresa especializada em obras e serviços de engenharia para reforma e ampliação do Centro de Atividades Complementares ao Ensino de Pedro Afonso, em atendimento as solicitações do Fundo Municipal de Educação de Pedro Afonso/TO, nas condições estabelecidas no Projeto Básico.

1.2. Vinculam esta contratação, independentemente de transcrição:

1.2.1. O Projeto Básico;

1.2.2. O Edital da Licitação;

1.2.3. A Proposta do contratado;

1.2.4. Eventuais anexos dos documentos supracitados.

1.3. O regime de execução é o de empreitada por preço global.

2. CLÁUSULA SEGUNDA – VIGÊNCIA E PRORROGAÇÃO

2.1. O prazo de vigência da contratação é de contados do(a), na forma do artigo 105 da Lei nº 14.133, de 2021.

2.2. O prazo de vigência será automaticamente prorrogado, independentemente de termo aditivo, quando o objeto não for concluído no período firmado acima, ressalvadas as providências cabíveis no caso de culpa do contratado, previstas neste instrumento.

3. CLÁUSULA TERCEIRA – MODELOS DE EXECUÇÃO E GESTÃO CONTRATUAIS (art. 92, IV, VII e XVIII)

3.1. O regime de execução contratual, os modelos de gestão e de execução, assim como os prazos e condições de conclusão, entrega, observação e recebimento do objeto constam no Projeto Básico, anexo a este Contrato.

MATRIZ DE RISCO:

3.1.1. Constituem riscos a serem suportados pelo contratante:

3.1.1.1. Alterações do escopo contratado;

3.1.1.2. Atraso na execução dos serviços por necessidade de revisões de projetos por exigências técnicas;

3.1.1.3. Atraso por atendimento aos relatórios elaborados ao longo da execução dos serviços, em atendimento ao Termo de Compromisso Ambiental – TCA.

3.1.2. Constituem riscos a serem suportados pelo contratado:

3.1.2.1. Atraso na execução dos serviços por questões climáticas;

3.1.2.2. Glosas no pagamento quando os níveis satisfatórios de serviço não forem atingidos (IMR)

3.1.2.3. Retrabalho decorrente de serviço executado de forma inadequada;

3.1.2.4. Inadequação do dimensionamento da proposta;

3.1.2.5. Perda de produtividade na execução dos serviços.

3.1.3. Constituem riscos a serem compartilhados pelas partes, na proporção de 50% para a contratante e 50% para o contratado:

3.1.3.1. Fatos de força maior, tais como fenômenos da natureza, situação de pandemia, calamidade pública e situação de guerra, entre outros.

4. CLÁUSULA QUARTA – SUBCONTRATAÇÃO

4.1. É permitida a subcontratação parcial do objeto, até o limite e nas condições elencadas no Projeto Básicos, anexo I do Edital, parte integrante deste instrumento.

4.1.1. É vedada a subcontratação completa ou da parcela principal da obrigação, abaixo discriminada:

4.1.1.1. Gestão da execução da obra.

4.1.2. Em qualquer hipótese de subcontratação, permanece a responsabilidade integral do contratado pela perfeita execução contratual, cabendo-lhe realizar a supervisão e coordenação das atividades do subcontratado, bem como responder perante o contratante pelo rigoroso cumprimento das obrigações contratuais correspondentes ao objeto da subcontratação.

4.2. A subcontratação depende de autorização prévia do contratante, a quem incumbe avaliar se o subcontratado cumpre os requisitos de qualificação técnica necessários para a execução do objeto.

4.3. O contratado apresentará à Administração documentação que comprove a capacidade técnica do subcontratado, que será avaliada e juntada aos autos do processo correspondente.

4.4. É vedada a subcontratação de pessoa física ou jurídica, se aquela ou os dirigentes desta mantiverem vínculo de natureza técnica, comercial, econômica, financeira, trabalhista ou civil com dirigente do órgão ou entidade contratante ou com agente público que desempenhe função na contratação ou atue na fiscalização ou na gestão do contrato, ou se deles forem cônjuge, companheiro ou parente em linha reta, colateral, ou por afinidade, até o terceiro grau.

4.4.1. O CONTRATADO deverá apresentar, ao longo da vigência contratual, sempre que solicitada, a documentação de regularidade fiscal das microempresas e empresas de pequeno porte subcontratadas, sob pena de rescisão, aplicando-se o prazo para regularização previsto no § 1º do art. 4º do Decreto nº 8.538, de 2015;

4.4.2. O CONTRATADO deverá substituir a subcontratada, no prazo máximo de trinta dias, na hipótese de extinção da subcontratação, mantendo o percentual originalmente subcontratado até a sua execução total, notificando o CONTRATANTE, sob pena de rescisão, sem

prejuízo das sanções cabíveis, ou a demonstrar a inviabilidade da substituição, hipótese em que ficará responsável pela execução da parcela originalmente subcontratada; e

4.4.3. O CONTRATADO será responsável pela padronização, pela compatibilidade, pelo gerenciamento centralizado e pela qualidade da subcontratação.

4.4.4. Os empenhos e pagamentos referentes às parcelas subcontratadas serão destinados diretamente às microempresas e empresas de pequeno porte subcontratadas.

5. CLÁUSULA QUINTA – PREÇO (art. 92, V)

5.1. O valor total da contratação é de R\$..... (.....)

5.2. No valor acima estão incluídas todas as despesas ordinárias diretas e indiretas decorrentes da execução do objeto, inclusive tributos e/ou impostos, encargos sociais, trabalhistas, previdenciários, fiscais e comerciais incidentes, taxa de administração, frete, seguro e outros necessários ao cumprimento integral do objeto da contratação.

6. CLÁUSULA SEXTA - PAGAMENTO (art. 92, V e VI)

6.1. O prazo para pagamento ao contratado e demais condições a ele referentes encontram-se definidos no Projeto Básico, anexo a este Contrato.

7. CLÁUSULA SÉTIMA - REAJUSTE (art. 92, V)

7.1. Os preços inicialmente contratados são fixos e irrevogáveis no prazo de um ano contado da data do orçamento estimado.

7.1.1. O orçamento estimado pela Administração baseou-se nas planilhas referenciais elaboradas com base no SINAPI do mês setembro do ano de 2023.

7.2. Após o interregno de um ano, e independentemente de pedido do contratado, os preços iniciais serão reajustados, mediante a aplicação, pelo contratante, do índice IGPM, exclusivamente para as obrigações iniciadas e concluídas após a ocorrência da anualidade.

7.3. Nos reajustes subsequentes ao primeiro, o interregno mínimo de um ano será contado a partir dos efeitos financeiros do último reajuste.

7.4. No caso de atraso ou não divulgação do(s) índice (s) de reajustamento, o contratante pagará ao contratado a importância calculada pela última variação conhecida, liquidando a diferença correspondente tão logo seja(m) divulgado(s) o(s) índice(s) definitivo(s).

7.4.1. Fica o Contratado obrigado a apresentar memória de cálculo referente ao reajustamento de preços do valor remanescente, sempre que este ocorrer.

7.5. Nas aferições finais, o(s) índice(s) utilizado(s) para reajuste será(ão), obrigatoriamente, o(s) definitivo(s).

7.6. Caso o(s) índice(s) estabelecido(s) para reajustamento venha(m) a ser extinto(s) ou de qualquer forma não possa(m) mais ser utilizado(s), será(ão) adotado(s), em substituição, o(s) que vier(em) a ser determinado(s) pela legislação então em vigor.

7.7. Na ausência de previsão legal quanto ao índice substituto, as partes elegerão novo índice oficial, para reajustamento do preço do valor remanescente, por meio de termo aditivo.

7.8. O reajuste será realizado por apostilamento.

8. CLÁUSULA OITAVA - OBRIGAÇÕES DO CONTRATANTE (art. 92, X, XI e XIV)

8.1. São obrigações do Contratante:

8.2. Exigir o cumprimento de todas as obrigações assumidas pelo Contratado, de acordo com o contrato e seus anexos;

8.3. Receber o objeto no prazo e condições estabelecidas no Termo de Referência;

8.4. Notificar o Contratado por escrito da ocorrência de eventuais imperfeições, falhas ou irregularidades constatadas no curso da execução dos serviços, fixando prazo para a sua correção, certificando-se de que as soluções por ele propostas sejam as mais adequadas.

8.5. Notificar o Contratado, por escrito, sobre vícios, defeitos ou incorreções verificadas no objeto fornecido, para que seja por ele substituído, reparado ou corrigido, no total ou em parte, às suas expensas;

8.6. Acompanhar e fiscalizar a execução do contrato e o cumprimento das obrigações pelo Contratado;

8.7. Comunicar a empresa para emissão de Nota Fiscal no que se refere à parcela incontroversa da execução do objeto, para efeito de liquidação e pagamento, quando houver controvérsia sobre a execução do objeto, quanto à dimensão, qualidade e quantidade, conforme o art. 143 da Lei nº 14.133, de 2021;

8.8. Efetuar o pagamento ao Contratado do valor correspondente à execução do objeto, no prazo, forma e condições estabelecidos no presente Contrato e no Termo de Referência;

8.9. Aplicar ao Contratado as sanções previstas na lei e neste Contrato;

- 8.10.** Cientificar o órgão de representação judicial do município para adoção das medidas cabíveis quando do descumprimento de obrigações pelo Contratado;
- 8.11.** Explicitamente emitir decisão sobre todas as solicitações e reclamações relacionadas à execução do presente Contrato, ressalvados os requerimentos manifestamente impertinentes, meramente protelatórios ou de nenhum interesse para a boa execução do ajuste.
- 8.12.** A Administração terá o prazo de 15 (quinze) dias úteis, a contar da data do protocolo do requerimento para decidir, admitida a prorrogação motivada, por igual período.
- 8.13.** Responder eventuais pedidos de reestabelecimento do equilíbrio econômico-financeiro feitos pelo contratado no prazo máximo de 15 (quinze) dias úteis.
- 8.14.** Notificar os emitentes das garantias quanto ao início de processo administrativo para apuração de descumprimento de cláusulas contratuais.
- 8.15.** Comunicar o Contratado na hipótese de posterior alteração do projeto pelo Contratante, no caso do art. 93, §2º, da Lei nº 14.133, de 2021.
- 8.16.** Fornecer por escrito as informações necessárias para o desenvolvimento dos serviços objeto do contrato.
- 8.17.** Realizar avaliações periódicas da qualidade dos serviços, após seu recebimento.
- 8.18.** Exigir do Contratado que providencie a seguinte documentação como condição indispensável para o recebimento definitivo de objeto, quando for o caso:
- A.** "as built", elaborado pelo responsável por sua execução;
 - B.** Comprovação das ligações definitivas de energia, água, telefone e gás;
 - C.** Laudo de vistoria do corpo de bombeiros aprovando o serviço;
 - D.** Carta "habite-se", emitida pela prefeitura; e
 - E.** Certidão negativa de débitos previdenciários específica para o registro da obra junto ao Cartório de Registro de Imóveis;
- 8.19.** Arquivar, entre outros documentos, de projetos, "as built", especificações técnicas, orçamentos, termos de recebimento, contratos e aditamentos, relatórios de inspeções técnicas após o recebimento do serviço e notificações expedidas.

8.20. Assegurar que o ambiente de trabalho, inclusive seus equipamentos e instalações, apresentem condições adequadas ao cumprimento, pelo Contratado, das normas de segurança e saúde no trabalho, quando o serviço for executado em suas dependências, ou em local por ela designado.

8.21. Não responder por quaisquer compromissos assumidos pelo Contratado com terceiros, ainda que vinculados à execução do contrato, bem como por qualquer dano causado a terceiros em decorrência de ato do Contratado, de seus empregados, prepostos ou subordinados.

8.22. Previamente à expedição da ordem de serviço, verificar pendências, liberar áreas e/ou adotar providências cabíveis para a regularidade do início da sua execução.

9. CLÁUSULA NONA - OBRIGAÇÕES DO CONTRATADO (art. 92, XIV, XVI e XVII)

9.1. O Contratado deve cumprir todas as obrigações constantes deste Contrato e de seus anexos, assumindo como exclusivamente seus os riscos e as despesas decorrentes da boa e perfeita execução do objeto, observando, ainda, as obrigações a seguir dispostas:

9.2. Manter preposto aceito pela Administração no local do serviço para representá-lo na execução do contrato.

9.3. A indicação ou a manutenção do preposto da empresa poderá ser recusada pelo órgão ou entidade, desde que devidamente justificada, devendo a empresa designar outro para o exercício da atividade.

9.4. Atender às determinações regulares emitidas pelo fiscal do contrato ou autoridade superior (art. 137, II) e prestar todo esclarecimento ou informação por eles solicitados;

9.5. Alocar os empregados necessários ao perfeito cumprimento das cláusulas deste contrato, com habilitação e conhecimento adequados, fornecendo os materiais, equipamentos, ferramentas e utensílios demandados, cuja quantidade, qualidade e tecnologia deverão atender às recomendações de boa técnica e a legislação de regência;

9.6. Reparar, corrigir, remover, reconstruir ou substituir, às suas expensas, no total ou em parte, no prazo fixado pelo fiscal do contrato, os serviços nos quais se verificarem vícios, defeitos ou incorreções resultantes da execução ou dos materiais empregados;

9.7. Responsabilizar-se pelos vícios e danos decorrentes da execução do objeto, de acordo com o Código de Defesa do Consumidor (Lei nº 8.078, de 1990), bem como por todo e qualquer dano causado à Administração ou terceiros, não reduzindo essa responsabilidade a fiscalização ou o acompanhamento da execução contratual pelo Contratante, que ficará autorizado a descontar dos pagamentos devidos ou da garantia, caso exigida no edital, o valor correspondente aos danos sofridos;

- 9.8.** Efetuar comunicação ao Contratante, assim que tiver ciência da impossibilidade de realização ou finalização do serviço no prazo estabelecido, para adoção de ações de contingência cabíveis.
- 9.9.** Não contratar, durante a vigência do contrato, cônjuge, companheiro ou parente em linha reta, colateral ou por afinidade, até o terceiro grau, de dirigente do contratante ou do fiscal ou gestor do contrato, nos termos do artigo 48, parágrafo único, da Lei nº 14.133, de 2021;
- 9.10.** Quando não for possível a verificação da regularidade no Sistema de Cadastro de Fornecedores – SICAF, o contratado deverá entregar ao setor responsável pela fiscalização do contrato, até o dia trinta do mês seguinte ao da prestação dos serviços, os seguintes documentos:
- A.** Prova de regularidade relativa à Seguridade Social;
 - B.** Certidão conjunta relativa aos tributos federais e à Dívida Ativa da União;
 - C.** Certidões que comprovem a regularidade perante a Fazenda Municipal ou Distrital do domicílio ou sede do contratado;
 - D.** Certidão de Regularidade do FGTS – CRF; e
 - E.** Certidão Negativa de Débitos Trabalhistas – CNDT;
- 9.11.** Responsabilizar-se pelo cumprimento das obrigações previstas em Acordo, Convenção, Dissídio Coletivo de Trabalho ou equivalentes das categorias abrangidas pelo contrato, por todas as obrigações trabalhistas, sociais, previdenciárias, tributárias e as demais previstas em legislação específica, cuja inadimplência não transfere a responsabilidade ao Contratante;
- 9.12.** Comunicar ao Fiscal do contrato, no prazo de 24 (vinte e quatro) horas, qualquer ocorrência anormal ou acidente que se verifique no local dos serviços.
- 9.13.** Prestar todo esclarecimento ou informação solicitada pelo Contratante ou por seus prepostos, garantindo-lhes o acesso, a qualquer tempo, ao local dos trabalhos, bem como aos documentos relativos à execução do empreendimento.
- 9.14.** Paralisar, por determinação do Contratante, qualquer atividade que não esteja sendo executada de acordo com a boa técnica ou que ponha em risco a segurança de pessoas ou bens de terceiros.
- 9.15.** Promover a guarda, manutenção e vigilância de materiais, ferramentas, e tudo o que for necessário à execução do objeto, durante a vigência do contrato.

- 9.16.** Conduzir os trabalhos com estrita observância às normas da legislação pertinente, cumprindo as determinações dos Poderes Públicos, mantendo sempre limpo o local dos serviços e nas melhores condições de segurança, higiene e disciplina.
- 9.17.** Submeter previamente, por escrito, ao Contratante, para análise e aprovação, quaisquer mudanças nos métodos executivos que fujam às especificações do memorial descritivo ou instrumento congênere.
- 9.18.** Não permitir a utilização de qualquer trabalho do menor de dezesseis anos, exceto na condição de aprendiz para os maiores de quatorze anos, nem permitir a utilização do trabalho do menor de dezoito anos em trabalho noturno, perigoso ou insalubre;
- 9.19.** Manter durante toda a vigência do contrato, em compatibilidade com as obrigações assumidas, todas as condições exigidas para habilitação na licitação;
- 9.20.** Cumprir, durante todo o período de execução do contrato, a reserva de cargos prevista em lei para pessoa com deficiência, para reabilitado da Previdência Social ou para aprendiz, bem como as reservas de cargos previstas na legislação (art. 116);
- 9.21.** Comprovar a reserva de cargos a que se refere a cláusula acima, no prazo fixado pelo fiscal do contrato, com a indicação dos empregados que preencheram as referidas vagas (art. 116, parágrafo único);
- 9.22.** Guardar sigilo sobre todas as informações obtidas em decorrência do cumprimento do contrato;
- 9.23.** Arcar com o ônus decorrente de eventual equívoco no dimensionamento dos quantitativos de sua proposta, inclusive quanto aos custos variáveis decorrentes de fatores futuros e incertos, devendo complementá-los, caso o previsto inicialmente em sua proposta não seja satisfatório para o atendimento do objeto da contratação, exceto quando ocorrer algum dos eventos arrolados no art. 124, II, d, da Lei nº 14.133, de 2021;
- 9.24.** Cumprir, além dos postulados legais vigentes de âmbito federal, estadual ou municipal, as normas de segurança do Contratante;
- 9.25.** Manter os empregados nos horários predeterminados pelo Contratante.
- 9.26.** Apresentar os empregados devidamente identificados por meio de crachá.
- 9.27.** Apresentar ao Contratante, quando for o caso, a relação nominal dos empregados que adentrarão no órgão para a execução do serviço.

- 9.28.** Observar os preceitos da legislação sobre a jornada de trabalho, conforme a categoria profissional.
- 9.29.** Atender às solicitações do Contratante quanto à substituição dos empregados alocados, no prazo fixado pela fiscalização do contrato, nos casos em que ficar constatado descumprimento das obrigações relativas à execução do serviço, conforme descrito nas especificações do objeto.
- 9.30.** Instruir seus empregados quanto à necessidade de acatar as Normas Internas do Contratante.
- 9.31.** Instruir seus empregados a respeito das atividades a serem desempenhadas, alertando-os a não executarem atividades não abrangidas pelo contrato, devendo o Contratado relatar ao Contratante toda e qualquer ocorrência neste sentido, a fim de evitar desvio de função.
- 9.32.** Instruir os seus empregados, quanto à prevenção de incêndios nas áreas do Contratante.
- 9.33.** Adotar as providências e precauções necessárias, inclusive consulta nos respectivos órgãos, se necessário for, a fim de que não venham a ser danificadas as redes hidrossanitárias, elétricas e de comunicação.
- 9.34.** Estar registrada ou inscrita no Conselho Profissional competente, conforme as áreas de atuação previstas no Termo de Referência, em plena validade.
- 9.35.** Obter junto aos órgãos competentes, conforme o caso, as licenças necessárias e demais documentos e autorizações exigíveis, na forma da legislação aplicável.
- 9.36.** Elaborar o Diário de Obra, incluindo diariamente, pelo Engenheiro preposto responsável, as informações sobre o andamento do empreendimento, tais como, número de funcionários, de equipamentos, condições de trabalho, condições meteorológicas, serviços executados, registro de ocorrências e outros fatos relacionados, bem como os comunicados à Fiscalização e situação das atividades em relação ao cronograma previsto.
- 9.37.** Refazer, às suas expensas, os trabalhos executados em desacordo com o estabelecido nas especificações, bem como substituir aqueles realizados com materiais defeituosos ou com vício de construção, pelo prazo de 05 (cinco) anos, contado da data de emissão do Termo de Recebimento Definitivo.
- 9.38.** Utilizar somente matéria-prima florestal procedente, nos termos do artigo 11 do Decreto nº 5.975, de 2006, de:

- A. Manejo florestal, realizado por meio de Plano de Manejo Florestal Sustentável - PMFS devidamente aprovado pelo órgão competente do Sistema Nacional do Meio Ambiente - SISNAMA;
- B. Supressão da vegetação natural, devidamente autorizada pelo órgão competente do Sistema Nacional do Meio Ambiente - SISNAMA;
- C. Florestas plantadas; e
- D. Outras fontes de biomassa florestal, definidas em normas específicas do órgão ambiental competente.

9.39. Comprovar a procedência legal dos produtos ou subprodutos florestais utilizados em cada etapa da execução contratual, nos termos do artigo 4º, inciso IX, da Instrução Normativa SLTI/MP nº 1, de 19/01/2010, por ocasião da respectiva medição, mediante a apresentação dos seguintes documentos, conforme o caso:

- A. Cópias autenticadas das notas fiscais de aquisição dos produtos ou subprodutos florestais;
- B. Cópia dos Comprovantes de Registro do fornecedor e do transportador dos produtos ou subprodutos florestais junto ao Cadastro Técnico Federal de Atividades Potencialmente Poluidoras ou Utilizadoras de Recursos Ambientais - CTF, mantido pelo IBAMA, quando tal inscrição for obrigatória, acompanhados dos respectivos Certificados de Regularidade válidos, conforme artigo 17, inciso II, da Lei nº 6.938, de 1981, e legislação correlata;
- C. Documento de Origem Florestal – DOF, instituído pela Portaria nº 253, de 18/08/2006, do Ministério do Meio Ambiente, e Instrução Normativa IBAMA nº 21, de 24/12/2014, quando se tratar de produtos ou subprodutos florestais de origem nativa cujo transporte e armazenamento exijam a emissão de tal licença obrigatória; e

9.39.1. Caso os produtos ou subprodutos florestais utilizados na execução contratual tenham origem em Estado que possua documento de controle próprio, o Contratado deverá apresentá-lo, em complementação ao DOF, a fim de demonstrar a regularidade do transporte e armazenamento nos limites do território estadual.

9.40. Observar as diretrizes, critérios e procedimentos para a gestão dos resíduos da construção civil estabelecidos na Resolução nº 307, de 05/07/2002, com as alterações posteriores, do Conselho Nacional de Meio Ambiente - CONAMA, conforme artigo 4º, §§ 2º e 3º, da Instrução Normativa SLTI/MP nº 1, de 19/01/2010, nos seguintes termos:

9.40.1. O gerenciamento dos resíduos originários da contratação deverá obedecer às diretrizes técnicas e procedimentos do Programa Municipal de Gerenciamento de Resíduos da

Construção Civil, ou do Projeto de Gerenciamento de Resíduos da Construção Civil apresentado ao órgão competente, conforme o caso.

9.40.2. Nos termos dos artigos 3º e 10º da Resolução CONAMA nº 307, de 05/07/2002, o Contratado deverá providenciar a destinação ambientalmente adequada dos resíduos da construção civil originários da contratação, obedecendo, no que couber, aos seguintes procedimentos:

9.40.2.1. Resíduos Classe A (reutilizáveis ou recicláveis como agregados): deverão ser reutilizados ou reciclados na forma de agregados, ou encaminhados a aterros de resíduos classe A de preservação de material para usos futuros.

9.40.2.2. Resíduos Classe B (recicláveis para outras destinações): deverão ser reutilizados, reciclados ou encaminhados a áreas de armazenamento temporário, sendo dispostos de modo a permitir a sua utilização ou reciclagem futura.

9.40.2.3. Resíduos Classe C (para os quais não foram desenvolvidas tecnologias ou aplicações economicamente viáveis que permitam a sua reciclagem/recuperação): deverão ser armazenados, transportados e destinados em conformidade com as normas técnicas específicas.

9.40.2.4. Resíduos Classe D (perigosos, contaminados ou prejudiciais à saúde): deverão ser armazenados, transportados, reutilizados e destinados em conformidade com as normas técnicas específicas.

9.40.3. Em nenhuma hipótese o Contratado poderá dispor os resíduos originários da contratação em aterros de resíduos sólidos urbanos, áreas de “bota fora”, encostas, corpos d’água, lotes vagos e áreas protegidas por Lei, bem como em áreas não licenciadas.

9.40.4. Para fins de fiscalização do fiel cumprimento do Programa Municipal de Gerenciamento de Resíduos da Construção Civil, ou do Projeto de Gerenciamento de Resíduos da Construção Civil, conforme o caso, o Contratado comprovará, sob pena de multa, que todos os resíduos removidos estão acompanhados de Controle de Transporte de Resíduos, em conformidade com as normas da Agência Brasileira de Normas Técnicas - ABNT, ABNT NBR ns. 15.112, 15.113, 15.114, 15.115 e 15.116, de 2004.

9.41. Observar as seguintes diretrizes de caráter ambiental:

9.41.1. Qualquer instalação, equipamento ou processo, situado em local fixo, que libere ou emita matéria para a atmosfera, por emissão pontual ou fugitiva, utilizado na execução contratual, deverá respeitar os limites máximos de emissão de poluentes admitidos na Resolução CONAMA nº 382, de 26/12/2006, e legislação correlata, de acordo com o poluente e o tipo de fonte.

9.41.2. Na execução contratual, conforme o caso, a emissão de ruídos não poderá ultrapassar os níveis considerados aceitáveis pela Norma NBR-10.151 - Avaliação do Ruído em Áreas Habitadas visando o conforto da comunidade, da Associação Brasileira de Normas Técnicas - ABNT, ou aqueles estabelecidos na NBR-10.152 - Níveis de Ruído para conforto acústico, da Associação Brasileira de Normas Técnicas - ABNT, nos termos da Resolução CONAMA nº 01, de 08/03/90, e legislação correlata.

9.42. Nos termos do artigo 4º, § 3º, da Instrução Normativa SLTI/MP nº 1, de 19/01/2010, deverão ser utilizados, na execução contratual, agregados reciclados, sempre que existir a oferta de tais materiais, capacidade de suprimento e custo inferior em relação aos agregados naturais, inserindo-se na planilha de formação de preços os custos correspondentes.

9.43. Responder por qualquer acidente de trabalho na execução dos serviços, por uso indevido de patentes registradas em nome de terceiros, por danos resultantes de defeitos ou incorreções dos serviços ou dos bens do Contratante, de seus funcionários ou de terceiros, ainda que ocorridos em via pública junto ao serviço de engenharia.

9.44. Realizar, conforme o caso, por meio de laboratórios previamente aprovados pela fiscalização e sob suas custas, os testes, ensaios, exames e provas que lhe caibam necessárias ao controle de qualidade dos materiais, serviços e equipamentos a serem aplicados nos trabalhos, conforme procedimento previsto nas especificações.

9.45. Providenciar, conforme o caso, as ligações definitivas das utilidades previstas no projeto (água, esgoto, gás, energia elétrica, telefone etc.), bem como atuar junto aos órgãos federais, estaduais e municipais e concessionárias de serviços públicos para a obtenção de licenças e regularização dos serviços e atividades concluídas (ex.: Habite-se, Licença Ambiental de Operação etc.).

10. CLÁUSULA DÉCIMA – GARANTIA DE EXECUÇÃO

10.1. A contratação conta com garantia de execução, nos moldes do art. 96 da Lei nº 14.133, de 2021, na modalidade **XXXXXX**, em valor correspondente a 1% (um por cento) do valor total do contrato.

11. CLÁUSULA DÉCIMA PRIMEIRA – INFRAÇÕES E SANÇÕES ADMINISTRATIVAS (art. 92, XIV)

11.1. Comete infração administrativa, nos termos da Lei nº 14.133, de 2021, o contratado que:

- A.** Der causa à inexecução parcial do contrato;
- B.** Der causa à inexecução parcial do contrato que cause grave dano à Administração ou ao funcionamento dos serviços públicos ou ao interesse coletivo;

- C. Der causa à inexecução total do contrato;
- D. Ensejar o retardamento da execução ou da entrega do objeto da contratação sem motivo justificado;
- E. Apresentar documentação falsa ou prestar declaração falsa durante a execução do contrato;
- F. Praticar ato fraudulento na execução do contrato;
- G. Comportar-se de modo inidôneo ou cometer fraude de qualquer natureza;
- H. Praticar ato lesivo previsto no art. 5º da Lei nº 12.846, de 1º de agosto de 2013.

11.2. Serão aplicadas ao contratado que incorrer nas infrações acima descritas as seguintes sanções:

- I. Advertência, quando o contratado der causa à inexecução parcial do contrato, sempre que não se justificar a imposição de penalidade mais grave (art. 156, §2º, da Lei nº 14.133, de 2021);
- II. Impedimento de licitar e contratar, quando praticadas as condutas descritas nas alíneas “b”, “c” e “d” do subitem acima deste Contrato, sempre que não se justificar a imposição de penalidade mais grave (art. 156, § 4º, da Lei nº 14.133, de 2021);
- III. Declaração de inidoneidade para licitar e contratar, quando praticadas as condutas descritas nas alíneas “e”, “f”, “g” e “h” do subitem acima deste Contrato, bem como nas alíneas “b”, “c” e “d”, que justifiquem a imposição de penalidade mais grave (art. 156, §5º, da Lei nº 14.133, de 2021).
- IV. Multa:
 - 1) Moratória de 0,02% (dois centésimos por cento) por dia de atraso injustificado sobre o valor da parcela inadimplida, até o limite de 20 (vinte) dias;
 - 2) Moratória de 0,07% (sete centésimos por cento) do valor total do contrato por dia de atraso injustificado, até o máximo de 2% (dois por cento), pela inobservância do prazo fixado para apresentação, suplementação ou reposição da garantia.
- a) O atraso superior a 25 (vinte e cinco) dias autoriza a Administração a promover a extinção do contrato por descumprimento ou cumprimento irregular de suas cláusulas, conforme dispõe o inciso I do art. 137 da Lei n. 14.133, de 2021.

- 3) Compensatória, para as infrações descritas nas alíneas “e” a “h” do subitem 11.1, de 3% a 8% do valor do Contrato.
- 4) Compensatória, para a inexecução total do contrato prevista na alínea “c” do subitem 11.1, de 5% a 10% do valor do Contrato.
- 5) Para infração descrita na alínea “b” do subitem 11.1, a multa será de 3% a 8% do valor do Contrato.
- 6) Para infrações descritas na alínea “d” do subitem 11.1, a multa será de 2% a 5 % do valor do Contrato.
- 7) Para a infração descrita na alínea “a” do subitem 11.1, a multa será de 2% a 6% do valor do Contrato, ressalvadas as seguintes infrações:

11.3. A aplicação das sanções previstas neste Contrato não exclui, em hipótese alguma, a obrigação de reparação integral do dano causado ao Contratante (art. 156, §9º, da Lei nº 14.133, de 2021)

11.4. Todas as sanções previstas neste Contrato poderão ser aplicadas cumulativamente com a multa (art. 156, §7º, da Lei nº 14.133, de 2021).

11.4.1. Antes da aplicação da multa será facultada a defesa do interessado no prazo de 15 (quinze) dias úteis, contado da data de sua intimação (art. 157, da Lei nº 14.133, de 2021)

11.4.2. Se a multa aplicada e as indenizações cabíveis forem superiores ao valor do pagamento eventualmente devido pelo Contratante ao Contratado, além da perda desse valor, a diferença será descontada da garantia prestada ou será cobrada judicialmente (art. 156, §8º, da Lei nº 14.133, de 2021).

11.4.3. Previamente ao encaminhamento à cobrança judicial, a multa poderá ser recolhida administrativamente no prazo máximo de 15 (quinze) dias úteis, a contar da data do recebimento da comunicação enviada pela autoridade competente.

11.5. A aplicação das sanções realizar-se-á em processo administrativo que assegure o contraditório e a ampla defesa ao Contratado, observando-se o procedimento previsto no caput e parágrafos do art. 158 da Lei nº 14.133, de 2021, para as penalidades de impedimento de licitar e contratar e de declaração de inidoneidade para licitar ou contratar.

11.6. Na aplicação das sanções serão considerados (art. 156, §1º, da Lei nº 14.133, de 2021):

- A. A natureza e a gravidade da infração cometida;
- B. As peculiaridades do caso concreto;

- C. As circunstâncias agravantes ou atenuantes;
- D. Os danos que dela provierem para o Contratante;
- E. A implantação ou o aperfeiçoamento de programa de integridade, conforme normas e orientações dos órgãos de controle.

11.7. Os atos previstos como infrações administrativas na Lei nº 14.133, de 2021, ou em outras leis de licitações e contratos da Administração Pública que também sejam tipificados como atos lesivos na Lei nº 12.846, de 2013, serão apurados e julgados conjuntamente, nos mesmos autos, observados o rito procedimental e autoridade competente definidos na referida Lei (art. 159).

11.8. A personalidade jurídica do Contratado poderá ser desconsiderada sempre que utilizada com abuso do direito para facilitar, encobrir ou dissimular a prática dos atos ilícitos previstos neste Contrato ou para provocar confusão patrimonial, e, nesse caso, todos os efeitos das sanções aplicadas à pessoa jurídica serão estendidos aos seus administradores e sócios com poderes de administração, à pessoa jurídica sucessora ou à empresa do mesmo ramo com relação de coligação ou controle, de fato ou de direito, com o Contratado, observados, em todos os casos, o contraditório, a ampla defesa e a obrigatoriedade de análise jurídica prévia (art. 160, da Lei nº 14.133, de 2021)

11.9. O Contratante deverá, no prazo máximo de 15 (quinze) dias úteis, contado da data de aplicação da sanção, informar e manter atualizados os dados relativos às sanções por ela aplicadas, para fins de publicidade no Cadastro Nacional de Empresas Inidôneas e Suspensas (Ceis) e no Cadastro Nacional de Empresas Punidas (Cnep), instituídos no âmbito do Poder Executivo Federal. (Art. 161, da Lei nº 14.133, de 2021)

11.10. As sanções de impedimento de licitar e contratar e declaração de inidoneidade para licitar ou contratar são passíveis de reabilitação na forma do art. 163 da Lei nº 14.133/21.

11.11. Os débitos do contratado para com a Administração contratante, resultantes de multa administrativa e/ou indenizações, não inscritos em dívida ativa, poderão ser compensados, total ou parcialmente, com os créditos devidos pelo referido órgão decorrentes deste mesmo contrato ou de outros contratos administrativos que o contratado possua com o mesmo órgão ora contratante, na forma da Instrução Normativa SEGES/ME nº 26, de 13 de abril de 2022.

12. CLÁUSULA DÉCIMA SEGUNDA – DA EXTINÇÃO CONTRATUAL (art. 92, XIX)

12.1. O contrato será extinto quando cumpridas as obrigações de ambas as partes, ainda que isso ocorra antes do prazo estipulado para tanto.

12.2. Se as obrigações não forem cumpridas no prazo estipulado, a vigência ficará prorrogada até a conclusão do objeto, caso em que deverá a Administração providenciar a readequação do cronograma fixado para o contrato.

12.3. Quando a não conclusão do contrato referida no item anterior decorrer de culpa do contratado:

- A.** Ficará ele constituído em mora, sendo-lhe aplicáveis as respectivas sanções administrativas; e
- B.** Poderá a Administração optar pela extinção do contrato e, nesse caso, adotar as medidas admitidas em lei para a continuidade da execução contratual.

12.4. O contrato poderá ser extinto antes de cumpridas as obrigações nele estipuladas, ou antes do prazo nele fixado, por algum dos motivos previstos no artigo 137 da Lei nº 14.133/21, bem como amigavelmente, assegurados o contraditório e a ampla defesa.

12.4.1. Nesta hipótese, aplicam-se também os artigos 138 e 139 da mesma Lei.

12.4.2. A alteração social ou a modificação da finalidade ou da estrutura da empresa não ensejará a extinção se não restringir sua capacidade de concluir o contrato.

12.4.2.1. Se a operação implicar mudança da pessoa jurídica contratada, deverá ser formalizado termo aditivo para alteração subjetiva.

12.5. O termo de extinção, sempre que possível, será precedido:

12.5.1. Balanço dos eventos contratuais já cumpridos ou parcialmente cumpridos;

12.5.2. Relação dos pagamentos já efetuados e ainda devidos;

12.5.3. Indenizações e multas.

12.6. A extinção do contrato não configura óbice para o reconhecimento do desequilíbrio econômico-financeiro, hipótese em que será concedida indenização por meio de termo indenizatório (art. 131, caput, da Lei n.º 14.133, de 2021).

12.7. O contrato poderá ser extinto caso se constate que o contratado mantém vínculo de natureza técnica, comercial, econômica, financeira, trabalhista ou civil com dirigente do órgão ou entidade contratante ou com agente público que tenha desempenhado função na licitação ou atue na fiscalização ou na gestão do contrato, ou que deles seja cônjuge, companheiro ou parente em linha reta, colateral ou por afinidade, até o terceiro grau (art. 14, inciso IV, da Lei n.º 14.133, de 2021).

13. CLÁUSULA DÉCIMA TERCEIRA – DOTAÇÃO ORÇAMENTÁRIA (art. 92, VIII)

13.1. As despesas decorrentes da presente contratação correrão à conta de recursos específicos consignados no Orçamento Geral da Município deste exercício, na dotação abaixo discriminada:

Órgão: Fundo Municipal de Educação de Pedro Afonso

Unidade: Fundo Municipal de Educação de Pedro Afonso

Ação: Construção e Reforma de Escolas Municipais

Classificação: 04.08.12.361.0005.1.024

Elemento: 4.4.90.51

Ficha: 00361

Fonte: 1.500.1001.000000 – responsável pelo financiamento de 60% de valor total da obra.

Fonte: 1.550.0000.000000 – responsável pelo financiamento de 20% de valor total da obra.

Fonte: 1.540.0000.000000 – responsável pelo financiamento de 20% de valor total da obra.

13.2. A dotação relativa aos exercícios financeiros subsequentes será indicada após aprovação da Lei Orçamentária respectiva e liberação dos créditos correspondentes, mediante apostilamento.

14. CLÁUSULA DÉCIMA QUARTA – DOS CASOS OMISSOS (art. 92, III)

14.1. Os casos omissos serão decididos pelo contratante, segundo as disposições contidas na Lei nº 14.133, de 2021, e demais normas federais aplicáveis e, subsidiariamente, segundo as disposições contidas na Lei nº 8.078, de 1990 – Código de Defesa do Consumidor – e normas e princípios gerais dos contratos.

15. CLÁUSULA DÉCIMA QUINTA – ALTERAÇÕES

15.1. Eventuais alterações contratuais reger-se-ão pela disciplina dos arts. 124 e seguintes da Lei nº 14.133, de 2021.

15.2. O contratado é obrigado a aceitar, nas mesmas condições contratuais, os acréscimos ou supressões que se fizerem necessários, até o limite de 25% (vinte e cinco por cento) do valor inicial atualizado do contrato.

15.3. As alterações contratuais deverão ser promovidas mediante celebração de termo aditivo, submetido à prévia aprovação da consultoria jurídica do contratante, salvo nos casos de justificada necessidade de antecipação de seus efeitos, hipótese em que a formalização do aditivo deverá ocorrer no prazo máximo de 1 (um) mês (art. 132 da Lei nº 14.133, de 2021).

15.4. Registros que não caracterizam alteração do contrato podem ser realizados por simples apostila, dispensada a celebração de termo aditivo, na forma do art. 136 da Lei nº 14.133, de 2021.

16. CLÁUSULA DÉCIMA SEXTA – PUBLICAÇÃO

16.1. Incumbirá ao contratante divulgar o presente instrumento no Portal Nacional de Contratações Públicas (PNCP), na forma prevista no art. 94 da Lei 14.133, de 2021, bem como no respectivo sítio oficial na Internet, em atenção ao art. 91, caput, da Lei n.º 14.133, de 2021.

17. CLÁUSULA DÉCIMA SÉTIMA – FORO (art. 92, §1º)

17.1. Fica eleito o Foro da comarca de Pedro Afonso/TO, para dirimir os litígios que decorrerem da execução deste Termo de Contrato que não puderem ser compostos pela conciliação, conforme art. 92, §1º, da Lei nº 14.133/21.

Pedro Afonso/TO, [dia] de [mês] de 2024.

Representante legal do **CONTRATANTE**

Representante legal do **CONTRATADO**

TESTEMUNHAS:

1-

2-

ANEXO III – MODELO PROPOSTA DE PREÇOS

AO
FUNDO MUNICIPAL DE EDUCAÇÃO DE PEDRO AFONSO/TO.
SETOR DE LICITAÇÕES

Processo: CONCORRÊNCIA ELETRÔNICA FME-PA Nº 007/2024

Prezados,

Pelo presente instrumento, vimos apresentar nossa Proposta Escrita, relativa ao objeto do CONCORRÊNCIA ELETRÔNICA FME-PA Nº 007/2024, bem como as informações, especificações e as condições abaixo discriminadas:

1. Identificação da Licitante:

- Razão Social:
- Inscrição CNPJ:
- Inscrição Estadual ou Municipal:
- Endereço Completo:
- Nº Telefone, e-mail:

2. Dados bancários:

- Banco, Nº Agência, Nº Conta Corrente:

3. Identificação do Representante Legal:

- Nome Completo:
- Inscrição CPF:
- Nº Celular, e-mail:

4. Objeto:

- Constitui o objeto da presente Proposta: Contratação de empresa especializada em obras e serviços de engenharia para reforma e ampliação do Centro de Atividades Complementares ao Ensino de Pedro Afonso, em atendimento as solicitações do Fundo Municipal de Educação de Pedro Afonso/TO.

5. Formação do Preço:

R\$ (valor por extenso)

6. Validade da Proposta:

- A presente Proposta Escrita é válida por 60 (sessenta) dias, contados da data da sua apresentação.

7. Condições Gerais da Proposta:

- Nos preços estão inclusos todos os custos operacionais, encargos previdenciários, trabalhistas, tributários, comerciais e quaisquer outros que incidam direta ou indiretamente na execução do objeto.
- O objeto cotado atende todas as exigências do Edital e seus anexos, relativas à especificação e características, inclusive técnicas e que estamos de pleno acordo com todas as condições estabelecidas.
- O prazo de execução do objeto será o indicado no Termo de Referência.
- O local de execução do objeto será o indicado no Termo de Referência.

_____, em ____ de _____ de 2024.

(ASSINATURA, CARIMBO E CNPJ)

OBSERVAÇÕES:

- Utilizar papel timbrado da licitante;
- Identificar o signatário e utilizar carimbo padronizado da empresa

ANEXO IV – MODELO DE DECLARAÇÕES UNIFICADAS

AO
FUNDO MUNICIPAL DE EDUCAÇÃO DE PEDRO AFONSO/TO.
SETOR DE LICITAÇÕES

Processo: CONCORRÊNCIA ELETRÔNICA FME-PA Nº 007/2024

Prezados,

A Empresa _____, inscrita no CNPJ nº _____, com sede no _____ por intermédio de seu representante legal, o(a) Sr.(a) _____, inscrito(a) do CPF nº _____, através deste, **declara que;**

1. Que atente aos requisitos de habilitação:

- Está ciente e concorda com as condições contidas no edital e seus anexos, bem como de que a proposta apresentada compreende a integralidade dos custos para atendimento dos direitos trabalhistas assegurados na Constituição Federal, nas leis trabalhistas, nas normas infralegais, nas convenções coletivas de trabalho e nos termos de ajustamento de conduta vigentes na data de sua entrega em definitivo e que cumpre plenamente os requisitos de habilitação definidos no instrumento convocatório;

2. Não emprega menor de idade:

- Não emprega menor de 18 anos em trabalho noturno, perigoso ou insalubre e não emprega menor de 16 anos, salvo menor, a partir de 14 anos, na condição de aprendiz, nos termos do artigo 7º, XXXIII, da Constituição;

3. De observância dos incisos III e IV do art. 1º e no inciso III do art. 5º da Constituição Federal:

- Não possui empregados executando trabalho degradante ou forçado, observando o disposto nos incisos III e IV do art. 1º e no inciso III do art. 5º da Constituição Federal;

4. Se for o caso, que cumpre as exigências de reserva de cargos:

- Que cumpre as exigências de reserva de cargos para pessoa com deficiência e para reabilitado da Previdência Social, previstas em lei e em outras normas específicas.

5. Que não emprega servidor público:

- Não tem vínculo com os servidores público do município de Pedro Afonso bem como não tem grau de parentesco.

6. Se for o caso, que se enquadra como ME ou EPP:

- Esta empresa está enquadrada como MICROEMPRESA ou EMPRESA DE PEQUENO PORTE, declara, que cumpre os requisitos estabelecidos no artigo 3º da Lei Complementar nº 123, de 2006, estando apto a usufruir do tratamento favorecido estabelecido em seus arts. 42 a 49, observado o disposto nos §§ 1º ao 3º do art. 4º, da Lei n.º 14.133, de 2021.

_____, em ____ de _____ de 2024.

(ASSINATURA, CARIMBO E CNPJ)

OBSERVAÇÕES:

- Utilizar papel timbrado da licitante;
- Identificar o signatário e utilizar carimbo padronizado da empresa



PO - PLANILHA ORÇAMENTÁRIA
Orçamento Base para Licitação - (SELECIONAR)

Grau de Sigilo
#PUBLICO



Nº OPERAÇÃO 0	Nº TransfereGOV 0	PROPOSTANTE / TOMADOR	APELIDO DO EMPREENDIMENTO 00
LOCALIDADE SINAPI PALMAS	DATA BASE 05-24 (N DES.)	DESCRIÇÃO DO LOTE Reforma e Ampliação do Centro de Atividades Complementares ao Ensino de	MUNICÍPIO / UF Pedro Afonso/TO
			BDI 1 24,90%
			BDI 2 0,00%
			BDI 3 0,00%

FILTRO

Nível	Nível Corrigido	Item	Fonte	Código	Descrição	Unidade	Quantidade	Custo Unitário (sem BDI) (R\$)	BDI (%)	Preço Unitário (com BDI) (R\$)	Preço Total (R\$)
LOTE	LOTE	Reforma e Ampliação do Centro de Atividades Complementares ao Ensino de Pedro Afonso									341.750,45
Meta	Meta	1.			Reforma do Centro de Atividades Complementares					-	293.330,25
Nível 2	Nível 2	1.1.			Administração de Obra					-	17.871,60
Serviço	Serviço	1.1.1.	SINAPI	90777	ENGENHEIRO CIVIL DE OBRA JUNIOR COM ENCARGOS COMPLEMENTARES	H	120,00	119,24	BDI 1	148,93	17.871,60
Nível 2	Nível 2	1.2.			SERVIÇOS PRELIMINARES					-	13.854,48
Serviço	Serviço	1.2.1.	Composição	001	PLACA DE OBRA EM CHAPA DE AÇO GALVANIZADA	M2	3,00	368,78	BDI 1	460,61	1.381,83
Serviço	Serviço	1.2.2.	SINAPI	97640	REMOÇÃO DE FORROS DE DRYWALL, PVC E FIBROMINERAL, DE FORMA MANUAL, SEM REAPROVEITAMENTO. AF_09/2023	M2	126,05	1,81	BDI 1	2,26	284,87
Serviço	Serviço	1.2.3.	SINAPI	104789	DEMOLIÇÃO DE PISO DE CONCRETO SIMPLES, DE FORMA MANUAL, SEM REAPROVEITAMENTO. AF_09/2023	M3	25,37	191,33	BDI 1	238,97	6.062,67
Serviço	Serviço	1.2.4.	SINAPI	97645	REMOÇÃO DE JANELAS, DE FORMA MANUAL, SEM REAPROVEITAMENTO. AF_09/2023	M2	52,61	23,71	BDI 1	29,61	1.557,78
Serviço	Serviço	1.2.5.	SINAPI	97622	DEMOLIÇÃO DE MANTA DE BLOCO PORADO, DE FORMA MANUAL, SEM REAPROVEITAMENTO. AF_09/2023	M3	5,88	54,36	BDI 1	67,90	399,25
Serviço	Serviço	1.2.6.	SINAPI	97647	REMOÇÃO DE ELEMENTOS DE ACABAMENTO METÁLICO E CERÂMICO, DE FORMA MANUAL, SEM REAPROVEITAMENTO. AF_09/2023	M2	976,13	3,42	BDI 1	4,27	4.168,08
Nível 2	Nível 2	1.3.			COBERTURA					-	77.272,41
Serviço	Serviço	1.3.1.	SINAPI	94207	REVESTIMENTO COM TELHA ONDULADA DE FIBROCIMENTO E = 8 MM, COM LATA PARA FICHA DE FIBROCIMENTO ONDULADA TELHADO, COM INCLUSA ACESSÓRIOS DE FIXAÇÃO E JUNTAS AF_02/2023	M2	976,13	50,42	BDI 1	62,97	61.466,91
Serviço	Serviço	1.3.2.	SINAPI	94223	INCLUSA ACESSÓRIOS DE FIXAÇÃO E JUNTAS AF_02/2023	M	37,12	85,42	BDI 1	106,69	3.960,33
Serviço	Serviço	1.3.3.	SINAPI	100327	2x COFRE DE PAPEL AÇO GALVANIZADO Nº 20/24,	M	92,49	56,82	BDI 1	70,97	6.564,02
Serviço	Serviço	1.3.4.	SINAPI	94227	DESENVOLVIMENTO DE 22 CM INCLUSA TRANSPORTE VERTICAL	M	12,95	59,42	BDI 1	74,22	961,15
Serviço	Serviço	1.3.5.	SINAPI	101979	CHAPIM (RUFO CAPA) EM AÇO GALVANIZADO, CORTE 33. AF_11/2020	M	82,27	42,04	BDI 1	52,51	4.320,00
Nível 2	Nível 2	1.4.			DIVISÓRIAS					-	31.845,15
Serviço	Serviço	1.4.1.	SINAPI	102253	DIVISÓRIA SANITÁRIA, TIPO CABINE, EM GRANITO CINZA POLIDO, ESP = 7CM, VISTA DE LADO COM ARCA MASSA COLANTE ACILU, EXCLUISE, ASSENTADO COM ARCAMASSA COLANTE ACILU. AF_04/2024	M2	24,80	1.002,06	BDI 1	1.251,57	31.038,94
Serviço	Serviço	1.4.2.	SINAPI	102255	ASSENTADO COM ARCAMASSA COLANTE ACILU. AF_04/2024	M2	0,64	1.008,57	BDI 1	1.259,70	806,21
Nível 2	Nível 2	1.5.			ESQUADRIAS					-	64.935,52
Serviço	Serviço	1.5.1.	SINAPI	100702	FORTA DE CORRER DE ALUMÍNIO, COM DUAS FOLHAS PARA VIDRO, INCLUSA VIDRO LISO INCOLOR, FECHADURA E BUXADOR, SEM ALIZAR	M2	3,78	478,82	BDI 1	598,05	2.260,63
Serviço	Serviço	1.5.2.	Composição	002	JANELA DE CORRER COM 2 FOLHAS DE VIDRO E=8MM E PEITORI 15CM FORNECIDO E INSTALADO	M2	52,61	855,41	BDI 1	1.068,41	56.209,05
Serviço	Serviço	1.5.3.	SINAPI	100701	FORTA DE FERRO, DE ABRIK, TIPO GRADE COM CHAPA, COM QUARNIÇÕES. AF_12/2019	M2	9,18	563,92	BDI 1	704,34	6.465,84
Nível 2	Nível 2	1.6.			PISO					-	8.498,82
Serviço	Serviço	1.6.1.	SINAPI	87251	REVESTIMENTO CERÂMICO PARA PISO COM PLACAS TIPO ESMALTADA EXTRA DE DIMENSÕES 45X45 CM APLICADA EM AMBIENTES DE ÁREA	M2	79,02	54,14	BDI 1	67,62	5.343,33
Serviço	Serviço	1.6.2.	SINAPI	88649	RODAPÉ CERÂMICO DE 7CM DE ALTURA COM PLACAS TIPO ESMALTADA EXTRA DE DIMENSÕES 45X45CM. AF_02/2023	M	58,65	8,73	BDI 1	10,90	639,29
Serviço	Serviço	1.6.3.	SINAPI	94992	EXECUÇÃO DE PASSEIO (CALÇADA) DO PISO DE CONCRETO COM CONCRETO MOLDADO IN LOCO, FEITO EM OBRA, ACABAMENTO	M2	25,37	79,41	BDI 1	99,18	2.516,20
Nível 2	Nível 2	1.7.			REVESTIMENTO					-	3.030,54
Serviço	Serviço	1.7.1.	SINAPI	87275	REVESTIMENTO CERÂMICO PARA PAREDES INTERNAS COM PLACAS TIPO ESMALTADA EXTRA DE DIMENSÕES 22X45 CM APLICADAS A MEIA	M2	31,14	77,92	BDI 1	97,32	3.030,54
Nível 2	Nível 2	1.8.			PINTURA					-	65.401,13
Serviço	Serviço	1.8.1.	SINAPI	88489	PINTURA LATEX ACRILICA PREMIUM, APLICAÇÃO MANUAL EM PAREDES,	M2	3.323,50	13,60	BDI 1	16,99	56.466,27
Serviço	Serviço	1.8.2.	SINAPI	100722	PINTURA LATEX ACRILICA DE FUNDO (TIPO ZARCO) APLICADA A POLO OU PINCEL SOBRE SUPERFÍCIES METÁLICAS (EXCETO REDELI)	M2	5,99	24,77	BDI 1	30,94	185,33



PO - PLANILHA ORÇAMENTÁRIA
Orçamento Base para Licitação - (SELECIONAR)

Grau de Sigilo
#PUBLICO



Nº OPERAÇÃO 0	Nº TransfereGOV 0	PROPONENTE / TOMADOR	APELIDO DO EMPREENDIMENTO 00
LOCALIDADE SINAPI PALMAS	DATA BASE 05-24 (N DES.)	DESCRIÇÃO DO LOTE Reforma e Ampliação do Centro de Atividades Complementares ao Ensino de	MUNICÍPIO / UF Pedro Afonso/TO
			BDI 1 24,90%
			BDI 2 0,00%
			BDI 3 0,00%

FILTRO

Nível	Nível Corrigido	Item	Fonte	Código	Descrição	Unidade	Quantidade	Custo Unitário (sem BDI) (R\$)	BDI (%)	Preço Unitário (com BDI) (R\$)	Preço Total (R\$)
LOTE	LOTE	Reforma e Ampliação do Centro de Atividades Complementares ao Ensino de Pedro Afonso									341.750,45
Serviço	Serviço	1.8.3.	SINAPI	100741	PINTURA COM TINTA ALQUÍDICA DE ACABAMENTO (ESMALTE SINTÉTICO)	M2	5,99	24,33	BDI 1	30,39	182,04
Serviço	Serviço	1.8.4.	SINAPI	102491	APLICADOR DE PISO COM TINTA, FORRILHUA, APLICADOR METÁLICO, E	M2	321,00	21,37	BDI 1	26,69	8.567,49
Nível 2	Nível 2	1.9.			FORRO					-	10.620,60
Serviço	Serviço	1.9.1.	SINAPI	96111	FORRO EM REGUAS DE PVC, FRISADO, PARA AMBIENTES	M2	126,05	59,40	BDI 1	74,19	9.351,65
Serviço	Serviço	1.9.2.	SINAPI	96121	ACABAMENTO PARA TUBO (TUBO PARA UNIFORMIDADE DE FIXAÇÃO	M	93,10	10,91	BDI 1	13,63	1.268,95
Meta	Meta	2.			EXECUÇÃO DE ALAMBRADO					-	48.420,20
Serviço	Nível 2	2.1.			ESCAVAÇÃO					-	115,39
Serviço	Serviço	2.1.1.	SINAPI	96522	ESCAVAÇÃO MANUAL PARA BLOCO DE COROAMENTO OU SAPATA (SEM	M3	0,23	135,70	BDI 1	169,49	38,98
Serviço	Serviço	2.1.2.	SINAPI	96527	ESCAVAÇÃO PARA COLOCAÇÃO DE FÔRMAS). AF_01/2024	M3	0,62	98,67	BDI 1	123,24	76,41
Nível 2	Nível 2	2.2.			ESTRUTURA					-	37.009,14
Serviço	Serviço	2.2.1.	SINAPI	92269	FABRICAÇÃO DE FÔRMA PARA PILARES E ESTRUTURAS SIMILARES, EM	M2	20,54	144,41	BDI 1	180,37	3.704,80
Serviço	Serviço	2.2.2.	Composição	003	MADEIRA SERRADA, E=25 MM. AF_09/2020	M	12,40	34,50	BDI 1	43,09	534,32
Serviço	Serviço	2.2.3.	SINAPI	94964	CONCRETO FCK = ZUMPA, TRAÇO 1:2:7,5 (EM MASSA SECA DE CIMENTO)	M3	31,27	555,92	BDI 1	694,34	21.712,01
Serviço	Serviço	2.2.4.	SINAPI	103670	ARGAMASSA COM 30% DE BARRAS, ADIÇÃO COM BFE ACABAMENTO	M3	31,27	283,13	BDI 1	353,63	11.058,01
Nível 2	Nível 2	2.3.			ENTRADAS					-	5.916,46
Serviço	Serviço	2.3.1.	SINAPI	100701	PORTA DE FERRO, DE ABRIR, TIPO GRADE COM CHAPA, COM	M2	8,40	563,92	BDI 1	704,34	5.916,46
Nível 2	Nível 2	2.4.			CERCADO					-	5.379,21
Serviço	Serviço	2.4.1.	SINAPI	98522	ALAMBRADO EM MOURÕES DE CONCRETO, COM TELA DE ARAME	M	27,00	159,51	BDI 1	199,23	5.379,21

Encargos sociais: Para elaboração deste orçamento, foram utilizados os encargos sociais do SINAPI para a Unidade da Federação indicada.

Observações:

Foi considerado arredondamento de duas casas decimais para Quantidade; Custo Unitário; BDI; Preço Unitário; Preço Total.
Siglas da Composição do Investimento: RA - Rateio proporcional entre Repasse e Contrapartida; RP - 100% Repasse; CP - 100% Contrapartida; OU - 100% Outros.

Pedro Afonso/TO
Local

sexta-feira, 28 de junho de 2024
Data

Responsável Técnico
Nome: Jeydson Luckyann Ferst
CREA/CAU: 305174/D
ART/RRT: 0



CRONOGRAMA FÍSICO-FINANCEIRO
(SELECIONAR)

Grau de Sigilo
#PUBLICO

Nº OPERAÇÃO 0	Nº TGOV 0	PROPONENTE TOMADOR -	APELIDO EMPREENDIMENTO 0	DESCRIÇÃO DO LOTE Reforma e Ampliação do Centro de Atividades Complementares ao Ensino de Pec
-------------------------	---------------------	--------------------------------	------------------------------------	---

Item	Descrição	Valor (R\$)	Parcelas:	1	2	3	4	5	6	7	8	9	10	11	12	
				06/24	07/24	08/24	09/24	10/24	11/24	12/24	01/25	02/25	03/25	04/25	05/25	
1.	Reforma do Centro de Atividades Complem	293.330,25	% Período:	64,06%	29,85%	6,09%										
1.1.	Administração de Obra	17.871,60	% Período:	100,00%		100,00%										
1.2.	SERVIÇOS PRELIMINARES	13.854,48	% Período:	100,00%												
1.3.	COBERTURA	77.272,41	% Período:	100,00%												
1.4.	DIVISORIAS	31.845,15	% Período:	100,00%												
1.5.	ESQUADRIAS	64.935,52	% Período:	100,00%												
1.6.	PISO	8.498,82	% Período:		100,00%											
1.7.	REVESTIMENTO	3.030,54	% Período:		100,00%											
1.8.	PINTURA	65.401,13	% Período:		100,00%											
1.9.	FORRO	10.620,60	% Período:		100,00%											
2.	EXECUÇÃO DE ALAMBRADO	48.420,20	% Período:			100,00%										
2.1.	ESCAVAÇÃO	115,39	% Período:			100,00%										
2.2.	ESTRUTURA	37.009,14	% Período:			100,00%										
2.3.	ENTRADAS	5.916,46	% Período:			100,00%										
2.4.	CERCADO	5.379,21	% Período:			100,00%										
Total: R\$ 341.750,45				%:	54,98%	25,62%	19,40%									
				Período:	Repassé:	-	-	-								
					Contrapartida:	187.907,56	87.551,09	66.291,80								
					Outros:	-	-	-								
					Investimento:	187.907,56	87.551,09	66.291,80								
				Acumulado:	%:	54,98%	80,60%	100,00%								
					Repassé:	-	-	-								
					Contrapartida:	187.907,56	275.458,65	341.750,45								
					Investimento:	187.907,56	275.458,65	341.750,45								

Pedro Afonso/TO
Local

sexta-feira, 28 de junho de 2024
Data

Responsável Técnico
Nome: Jeydson Luckyann Ferst
CREA/CAU: 305174/D
ART/RRT:



ESTADO DO TOCANTINS
PREFEITURA MUNICIPAL DE PEDRO AFONSO
SECRETARIA MUNICIPAL EXTRAORDINÁRIA

MEMORIAL DESCRITIVO

REFORMA E AMPLIAÇÃO DO CENTRO DE ATIVIDADES COMPLEMENTARES

PROPRIETÁRIO: Secretaria de Educação de Pedro Afonso - TO;

OBRA: Reforma e Ampliação do Centro de Atividades Complementares.

LOCAL: Rua 04, SEM N°, Centro, Pedro Afonso - TO.



ESTADO DO TOCANTINS
PREFEITURA MUNICIPAL DE PEDRO AFONSO
SECRETARIA MUNICIPAL EXTRAORDINÁRIA

Sumário

1	INTRODUÇÃO	3
1.1	INTRODUÇÃO	3
1.2	OBJETIVO DO DOCUMENTO	3
2	ARQUITETURA	3
3	ESQUADRIAS	3
4	PISO E REVESTIMENTOS	4
4.1	PAREDES EXTERNAS – PINTURA ACRÍLICA	4
4.2	PAREDES INTERNAS - ÁREAS SECAS	4
4.3	PAREDES INTERNAS – ÁREAS MOLHADAS	4
4.3.1	Cerâmica (45x45cm):	4
4.4	PISO EM CERÂMICA 45X45 CM	4
4.4.1	Caracterização e Dimensões do Material:	4
4.4.2	Seqüência de execução:	4
5	CONSIDERAÇÕES FINAIS	5



ESTADO DO TOCANTINS
PREFEITURA MUNICIPAL DE PEDRO AFONSO
SECRETARIA MUNICIPAL EXTRAORDINÁRIA

ESPECIFICAÇÕES TÉCNICAS

1 INTRODUÇÃO

1.1 INTRODUÇÃO

O presente projeto destina-se à orientação para a reforma e construção de divisórias nos banheiros do Centro de Atividades Complementares.

1.2 OBJETIVO DO DOCUMENTO

O memorial descritivo, como parte integrante de um projeto executivo, tem a finalidade de caracterizar criteriosamente todos os materiais e componentes envolvidos, bem como toda a sistemática construtiva utilizada. Tal documento relata e define integralmente o projeto executivo e suas particularidades.

Constam do presente memorial descritivo a descrição dos elementos constituintes do projeto arquitetônico, com suas respectivas sequências executivas e especificações.

Constam também do Memorial a citação de leis, normas, decretos, regulamentos, portarias, códigos referentes à construção civil, emitidos por órgãos públicos federais, estaduais e municipais, ou por concessionárias de serviços públicos.

2 ARQUITETURA

O projeto compreende o levantamento in loco do prédio construído, a execução de croqui do mesmo para levantamento de quantitativos.

A arquitetura compreende 13 salas alternando entre salas de aula e arquivo, um depósito, cozinha, direção, recepção, coordenação e banheiros.

A técnica construtiva adotada é simples, possibilitando a construção do edifício escolar em qualquer região do Brasil, adotando materiais facilmente encontrados no comércio e não necessitando de mão-de-obra especializada.

As divisórias dos banheiros serão em granito do tipo cabine. O piso será em revestimento cerâmico em placas tipo esmaltada. A pintura será acrílica para as paredes e alquídica para as esquadrias metálicas.

A cobertura é em tesouras e terças metálicas vedadas por telhas termoacústica, deverá ser executado rufos e calhas conforme projeto devido a edificação ser platibanda, bem como as pingadeiras.

O forro será em PVC, devido a facilidade de execução e praticidade no transporte do material. Serão executadas lajes nos banheiros e na fachada frontal.

3 ESQUADRIAS

As esquadrias serão executadas em vidro temperado conforme especificado em planilha orçamentaria, o vidro e um material de baixa manutenção e alta durabilidade referente as intempéries da natureza, por isso optou-se por executar as esquadrias em vidro temperado fumê.



ESTADO DO TOCANTINS
PREFEITURA MUNICIPAL DE PEDRO AFONSO
SECRETARIA MUNICIPAL EXTRAORDINÁRIA

4 PISO E REVESTIMENTOS

Foram definidos para acabamento materiais padronizados, resistentes e de fácil aplicação. Antes da execução do revestimento, deve-se deixar transcorrer tempo suficiente para o assentamento da alvenaria (aproximadamente 7 dias) e constatar se as juntas estão completamente curadas. Em tempo de chuvas, o intervalo entre o término da alvenaria e o início do revestimento deve ser maior.

4.1 PAREDES EXTERNAS – PINTURA ACRÍLICA

As paredes externas receberão revestimento de pintura acrílica para fachadas sobre reboco desempenado fino e acabamento fosco.

- Modelo de Referência: tinta Suvinil Fachada Acrílico contra Microfissuras, ou equivalente, nas cores indicadas.

4.2 PAREDES INTERNAS - ÁREAS SECAS

Haverá pintura em tinta acrílica acetinada lavável sobre massa corrida PVA.

As paredes deverão ser pintadas, com tinta acrílica acetinada, cor: conforme projeto.

- Modelo de referência: Tinta Suvinil Acrílico cor Marfim, ou equivalente.

4.3 PAREDES INTERNAS – ÁREAS MOLHADAS

4.3.1 Cerâmica (45x45cm):

Revestimento em cerâmica 30X40cm, branca.

- Comprimento 45cm x Largura 45cm.

- Modelo de Referência: Marca: Eliane; Linha: Forma Slim; Modelo: Branco AC 45 x 45 cm.

- Será utilizado rejuntamento epóxi cinza platina com especificação indicada pelo modelo referência.

4.4 PISO EM CERÂMICA 45X45 CM

4.4.1 Caracterização e Dimensões do Material:

- Pavimentação em piso cerâmico PEI-5;

- Peças de aproximadamente: 0,45m (comprimento) x 0,45m (largura)

- Modelos de Referência: Marca: Eliane; Coleção: Cargo Plus White, Cor: Branco.(450mm x 450mm)

- Modelos de Referência: Marca: Eliane; Coleção: Cargo Plus Gray, Cor: Cinza.(450mm x 450mm)

4.4.2 Seqüência de execução:

O piso será revestido em cerâmica 40cmx40cm branco gelo PEI-05, assentada com argamassa industrial adequada para o assentamento de cerâmica e espaçadores plásticos em cruz de dimensão indicada pelo modelo referência. Será utilizado rejuntamento epóxi cinza platina com dimensão indicada pelo modelo referência.



ESTADO DO TOCANTINS
PREFEITURA MUNICIPAL DE PEDRO AFONSO
SECRETARIA MUNICIPAL EXTRAORDINÁRIA

5 CONSIDERAÇÕES FINAIS

A fiscalização dos serviços será realizada por profissional indicado pela SECRETARIA MUNICIPAL DE EDUCAÇÃO DE PEDRO AFONSO - TO.

Qualquer divergência entre o presente memorial e os projetos apresentados, caberá ao contratante orientar a empresa contratada como prosseguir, estando os profissionais responsáveis pelos projetos a disposição para prestar esclarecimentos.

Pedro Afonso, 28 de Junho de 2024

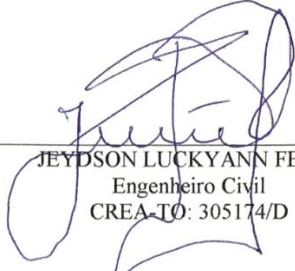

JEYDSON LUCKYANN FERST
Engenheiro Civil
CREA-TO: 305174/D

Nº OPERAÇÃO 0	Nº TRANSFEREGOV 0	PROPONENTE / TOMADOR 0
------------------	----------------------	---------------------------

APELIDO DO EMPREENDIMENTO / DESCRIÇÃO DO LOTE
/ Reforma e Ampliação do Centro de Atividades Complementares ao Ensino de Pedro Afonso

Conforme legislação tributária municipal, definir estimativa de percentual da base de cálculo para o ISS:	100,00%
Sobre a base de cálculo, definir a respectiva alíquota do ISS (entre 2% e 5%):	5,00%

BDI 1

TIPO DE OBRA
Construção e Reforma de Edifícios

Itens	Siglas	% Adotado
Administração Central	AC	4,00%
Seguro e Garantia	SG	0,80%
Risco	R	1,27%
Despesas Financeiras	DF	1,00%
Lucro	L	6,50%
Tributos (impostos COFINS 3%, e PIS 0,65%)	CP	3,65%
Tributos (ISS, variável de acordo com o município)	ISS	5,00%
Tributos (Contribuição Previdenciária sobre a Receita Bruta - 0% ou 4,5% - Desoneração)	CPRB	0,00%
BDI SEM desoneração (Fórmula Acórdão TCU)	BDI PAD	24,90%

Os valores de BDI foram calculados com o emprego da fórmula:

$$BDI = \frac{(1+AC + S + R + G)*(1 + DF)*(1+L)}{(1-CP-ISS-CRPB)} - 1$$

Declaro para os devidos fins que, conforme legislação tributária municipal, a base de cálculo deste tipo de obra corresponde à 100%, com a respectiva alíquota de 5%.

Declaro para os devidos fins que o regime de Contribuição Previdenciária sobre a Receita Bruta adotado para elaboração do orçamento foi SEM Desoneração, e que esta é a alternativa mais adequada para a Administração Pública.

Observações:

Pedro Afonso/TO
Local

sexta-feira, 28 de junho de 2024
Data

Responsável Técnico
Nome: Jeydson Luckyann Ferst
CREA/CAU: 305174/D
ART/RRT: 0

APELIDO DO EMPREENDIMENTO	Nº TransfereGOV	Nº OPERAÇÃO	PROPONENTE / TOMADOR	Nº OPERAÇÃO
0	0	0	0	0

Item	Descrição	Unidade	Quantidade	Memória de Cálculo
Reforma e Ampliação do Centro de Atividades Complementares ao Ensino de Pedro Afonso				
1.	Reforma do Centro de Atividades Complementares		-	
1.1.	Administração de Obra		-	
1.1.1.	ENGENHEIRO CIVIL DE OBRA JUNIOR COM ENCARGOS COMPLEMENTARES	H	120,00	10H/SEMANA*12SEMANAS
1.2.	SERVIÇOS PRELIMINARES		-	
1.2.1.	PLACA DE OBRA EM CHAPA DE AÇO GALVANIZADA	M2	3,00	1,5*2
1.2.2.	REMOÇÃO DE FORROS DE DRYWALL, PVC E FIBROMINERAL, DE FORMA MANUAL, SEM REAPROVEITAMENTO. AF_09/2023	M2	126,05	53,04+54,90+10,57+3,77+3,77M²
1.2.3.	DEMOLIÇÃO DE PISO DE CONCRETO SIMPLES, DE FORMA MANUAL, SEM REAPROVEITAMENTO. AF_09/2023	M3	25,37	253,66*10%
1.2.4.	REMOÇÃO DE JANELAS, DE FORMA MANUAL, SEM REAPROVEITAMENTO. AF_09/2023	M2	52,61	(0,6*0,8*3) + (1,64*1,2*26)
1.2.5.	DEMOLIÇÃO DE ALVENARIA DE BLOCO FURADO, DE FORMA MANUAL, SEM REAPROVEITAMENTO. AF_09/2023	M3	5,88	(1,8*2,1) + (1*2,1)
1.2.6.	REMOÇÃO DE TELHAS DE FIBROCIMENTO METÁLICA E CERÂMICA, DE FORMA MANUAL, SEM REAPROVEITAMENTO. AF_09/2023	M2	976,13	((9,53*(36,52+0,6)*2) + (6,18*21,38) + ((29,27+11,08+9,52+76,75)*1,078)
1.3.	COBERTURA		-	
1.3.1.	TELHAMENTO COM TELHA ONDULADA DE FIBROCIMENTO E = 6 MM,	M2	976,13	((9,53*(36,52+0,6)*2) + (6,18*21,38)
1.3.2.	CUMEEIRA PARA TELHA DE FIBROCIMENTO ONDULADA E = 6 MM, INCLUSO ACESSÓRIOS DE FIXAÇÃO E IÇAMENTO. AF_07/2019	M	37,12	(36,52+0,6)
1.3.3.	RUFO EXTERNO/INTERNO EM CHAPA DE AÇO GALVANIZADO NÚMERO 26, CORTE DE 33 CM, INCLUSO IÇAMENTO. AF_07/2019	M	92,49	10,6+10,6+2,77+9,11+8,59+1,66+2,26+3,85+3,85+2,5+4,18+2,65+5,95+4,92
1.3.4.	CALHA EM CHAPA DE AÇO GALVANIZADO NÚMERO 24,	M	12,95	4,92m + 4,18m + 3,85m
1.3.5.	CHAPIM (RUFO CAPA) EM AÇO GALVANIZADO, CORTE 33. AF_11/2020	M	82,27	10,06+2,77+9,11+8,59+1,66+21,26+4,92+4,92+5,95+4,18+2,5+2,5+3,85
1.4.	DIVISORIAS		-	
1.4.1.	DIVISORIA SANITÁRIA, TIPO CABINE, EM GRANITO CINZA POLIDO, ESP = 3CM, ASSENTADO COM ARGAMASSA COLANTE AC III-E, EXCLUSIVE FERRAGENS. AF_01/2021	M2	24,80	((3,97*1,8)+(1,36*1,8*3)+((2,02+0,9)*1,8) + (1,36*3*1,8) + (3,83*1,8))-((0,6*1,7)*9)
1.4.2.	TAPA VISTA DE MICTÓRIO EM GRANITO CINZA POLIDO, ESP = 3CM, ASSENTADO COM ARGAMASSA COLANTE AC III-E . AF_01/2021	M2	0,64	0,4*0,8*2
1.5.	ESQUADRIAS		-	
1.5.1.	PORTA DE CORRER DE ALUMÍNIO, COM DUAS FOLHAS PARA VIDRO, INCLUSO VIDRO LISO INCOLOR, FECHADURA E PUXADOR, SEM ALIZAR. AF_12/2019	M2	3,78	1,8*2,1
1.5.2.	JANELA DE CORRER COM 2 FOLHAS DE VIDRO E=8MM E PEITORI 15CM FORNECIDO E INSTALADO	M2	52,61	(0,6*0,8*3) + (1,64*1,2*26)
1.5.3.	PORTA DE FERRO, DE ABRIR, TIPO GRADE COM CHAPA, COM GUARNIÇÕES. AF_12/2019	M2	9,18	0,6*1,7*9
1.6.	PISO		-	
1.6.1.	REVESTIMENTO CERÂMICO PARA PISO COM PLACAS TIPO ESMALTADA EXTRA DE DIMENSÕES 45X45 CM APLICADA EM AMBIENTES DE ÁREA MAIOR QUE 10 M2. AF_02/2023_PE	M2	79,02	11,26+15,25+34,78+17,73

FRENTES DE OBRA:

Agrupador de Eventos	Serviços, Cobertura, Divisorias e Esquadrias	Piso, Revestimento, Pintura e Forro	Alambrado e Adm de obra
TOTAL FINANC. POR FRETE (R\$):	1	2	3
	187.907,56	87.551,09	66.291,80
Administração de Obra			120,00
SERVIÇOS PRELIMINARES	3,00		
SERVIÇOS PRELIMINARES	126,05		
SERVIÇOS PRELIMINARES	25,37		
SERVIÇOS PRELIMINARES	52,61		
SERVIÇOS PRELIMINARES	5,88		
SERVIÇOS PRELIMINARES	976,13		
COBERTURA	976,13		
COBERTURA	37,12		
COBERTURA	92,49		
COBERTURA	12,95		
COBERTURA	82,27		
DIVISORIAS	24,80		
DIVISORIAS	0,64		
ESQUADRIAS	3,78		
ESQUADRIAS	52,61		
ESQUADRIAS	9,18		
PISO		79,02	

APELIDO DO EMPREENDIMENTO	Nº TransfereGOV	Nº OPERAÇÃO	PROPONENTE / TOMADOR	Nº OPERAÇÃO
0	0	0	0	0

Item	Descrição	Unidade	Quantidade	Memória de Cálculo
Reforma e Ampliação do Centro de Atividades Complementares ao Ensino de Pedro Afonso				
1.6.2.	RODAPÉ CERÂMICO DE 7CM DE ALTURA COM PLACAS TIPO ESMALTADA EXTRA DE DIMENSÕES 45X45CM. AF_02/2023	M	58,65	1,25+14,17+25,82+16,16
1.6.3.	EXECUÇÃO DE PASSEIO (CALÇADA) OU PISO DE CONCRETO COM	M2	25,37	253,66*10%
1.7.	REVESTIMENTO		-	
1.7.1.	REVESTIMENTO CERÂMICO PARA PAREDES INTERNAS COM PLACAS TIPO ESMALTADA EXTRA DE DIMENSÕES 33X45 CM APLICADAS A MEIA ALTURA DAS PAREDES. AF_02/2023_PE	M2	31,14	13,54*2,3
1.8.	PINTURA		-	
1.8.1.	PINTURA LÁTEX ACRÍLICA PREMIUM, APLICAÇÃO MANUAL EM PAREDES, DUAS DEMÃOS. AF_04/2023	M2	3.323,50	((21,74+13,66+34,44+18,67+16,16+9,72+9,72+13,28+17,86+76,95+15,24+51,44+13,68+18,14+41,50+27,44+27,44+27,44+27,56+28+38+31,32+29,68+30,30+13,54+25,82+12,70M)*3,35M) + ((4,19+2,62+9,44+22,27+6,19+5,04+10,14+12,5+0,94+23,90+17,67+9,08+5,32+21,38+1,66+8,38+1,27M)*4M) + ((5,32+21,38+1,66+8,83+1,27M)*0,8M) + ((4,19+2,62+5,31+4,13+2,27+6,19+5,04+6,24M)*0,8M) + ((57,46+57,46+31,01+3,90M)*2M)
1.8.2.	PINTURA COM TINTA ALQUÍDICA DE FUNDO (TIPO ZARCÃO) APLICADA A ROLO OU PINCEL SOBRE SUPERFÍCIES METÁLICAS (EXCETO PERFIL) EXECUTADO EM OBRA (POR DEMÃO). AF_01/2020	M2	5,99	(1,8*2,1)+(1,0*2,21)
1.8.3.	PINTURA COM TINTA ALQUÍDICA DE ACABAMENTO (ESMALTE SINTÉTICO ACETINADO) PULVERIZADA SOBRE SUPERFÍCIES METÁLICAS (EXCETO PERFIL) EXECUTADO EM OBRA (POR DEMÃO). AF_01/2020_PE	M2	5,99	(1,8*2,1)+(1,0*2,21)
1.8.4.	PINTURA DE PISO COM TINTA ACRÍLICA, APLICAÇÃO MANUAL, 2 DEMÃOS, INCLUSO FUNDO PREPARADOR. AF_05/2021	M2	321,00	253,66+67,34M²
1.9.	FORRO		-	
1.9.1.	FORRO EM RÉGUAS DE PVC, FRISADO, PARA AMBIENTES	M2	126,05	53,04+54,90+10,57+3,77+3,77M²
1.9.2.	ACABAMENTOS PARA FORRO (RODA-FORRO EM PERFIL METÁLICO E PLÁSTICO). AF_08/2023	M	93,10	29,68+30,30+9,72+9,72+13,68M
2.	EXECUÇÃO DE ALAMBRADO		-	
2.1.	ESCAVAÇÃO		-	
2.1.1.	ESCAVAÇÃO MANUAL PARA BLOCO DE COROAMENTO OU SAPATA (SEM ESCAVAÇÃO PARA COLOCAÇÃO DE FÔRMAS). AF_01/2024	M3	0,23	(0,2*0,1*4) + (((31-(3+1))/2)+1)*0,1*0,1
2.1.2.	ESCAVAÇÃO MANUAL PARA VIGA BALDRAME OU SAPATA CORRIDA (INCLUINDO ESCAVAÇÃO PARA COLOCAÇÃO DE FÔRMAS). AF_01/2024	M3	0,62	31*0,1*0,2
2.2.	ESTRUTURA		-	
2.2.1.	FABRICAÇÃO DE FÔRMA PARA PILARES E ESTRUTURAS SIMILARES, EM MADEIRA SERRADA, E=25 MM. AF_09/2020	M2	20,54	=0,25*2*31 + ((0,1+0,1+0,2+0,2)*2,1*4)
2.2.2.	COLUNA 8MM - FORNECIMENTO E INSTALAÇÃO	M	12,40	3,1*4

FRENTES DE OBRA:

Agrupador de Eventos	1 Serviços, Cobertura, Divisórias e Esquadrias	2 Piso, Revestimento, Pintura e Forro	3 Alambrado e Adm de obra
TOTAL FINANC. POR FRENTE (R\$):	187.907,56	87.551,09	66.291,80
PISO		58,65	
PISO		25,37	
REVESTIMENTO		31,14	
PINTURA		3.323,50	
PINTURA		5,99	
PINTURA		5,99	
PINTURA		321,00	
FORRO		126,05	
FORRO		93,10	
ESCAVAÇÃO			0,23
ESCAVAÇÃO			0,62
ESTRUTURA			20,54
ESTRUTURA			12,40

APELIDO DO EMPREENDIMENTO 0	Nº TransfereGOV 0	Nº OPERAÇÃO 0	PROPONENTE / TOMADOR 0	Nº OPERAÇÃO 0
--------------------------------	----------------------	------------------	---------------------------	------------------

FRENTES DE OBRA:

Item	Descrição	Unidade	Quantidade	Memória de Cálculo
Reforma e Ampliação do Centro de Atividades Complementares ao Ensino de Pedro Afonso				
2.2.3.	CONCRETO FCK = 20MPA, TRAÇO 1:2,7:3 (EM MASSA SECA DE CIMENTO/ AREIA MÉDIA/ BRITA 1) - PREPARO MECÂNICO COM BETONEIRA 400 L. AF_05/2021	M3	31,27	0,1*0,2*3,1*4 + 0,2*0,1+31
2.2.4.	LANÇAMENTO COM USO DE BALDES, ADENSAMENTO E ACABAMENTO	M3	31,27	0,1*0,2*3,1*4 + 0,2*0,1+31
2.3.	ENTRADAS		-	
2.3.1.	PORTA DE FERRO, DE ABRIR, TIPO GRADE COM CHAPA, COM GUARNIÇÕES. AF_12/2019	M2	8,40	3*2,1 + 1*2,1
2.4.	CERCADO		-	
2.4.1.	ALAMBRADO EM MOURÕES DE CONCRETO, COM TELA DE ARAME GALVANIZADO (INCLUSIVE MURETA EM CONCRETO). AF_05/2018	M	27,00	31-4M

Agrupador de Eventos
TOTAL FINANC. POR FRENTE (R\$):
ESTRUTURA
ESTRUTURA
ENTRADAS
CERCADO

Serviços, Cobertura, Divisórias e Esquadrias	Piso, Revestimento, Pintura e Forro	Alambrado e Adm de obra
1	2	3
187.907,56	87.551,09	66.291,80
		31,27
		31,27
		8,40
		27,00

Pedro Afonso/TO

Local

sexta-feira, 28 de junho de 2024

Data

Responsável Técnico

Nome: Jeydson Luckyann Ferst

CREA/CAU: 305174/D

ART/RRT:

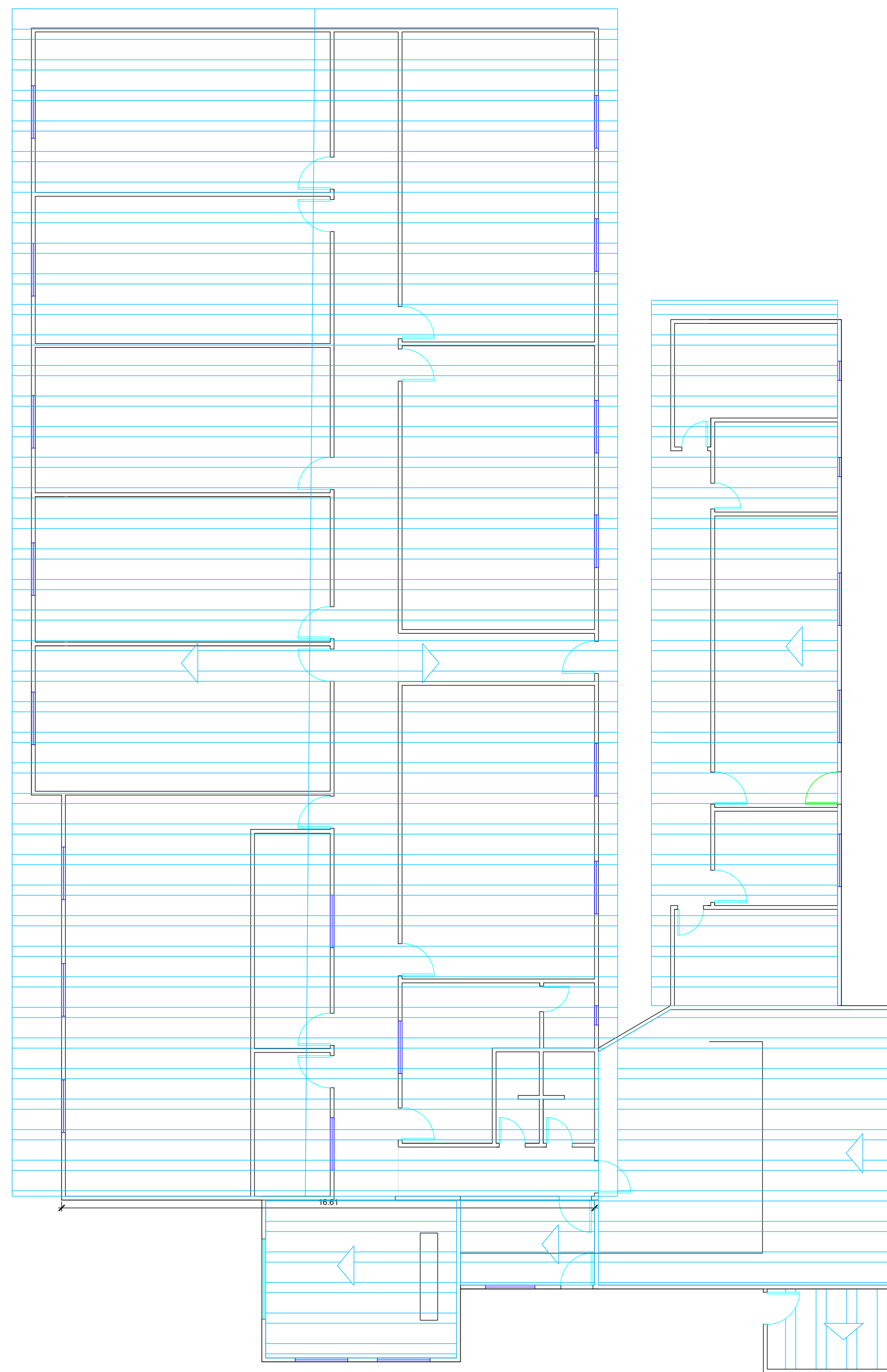
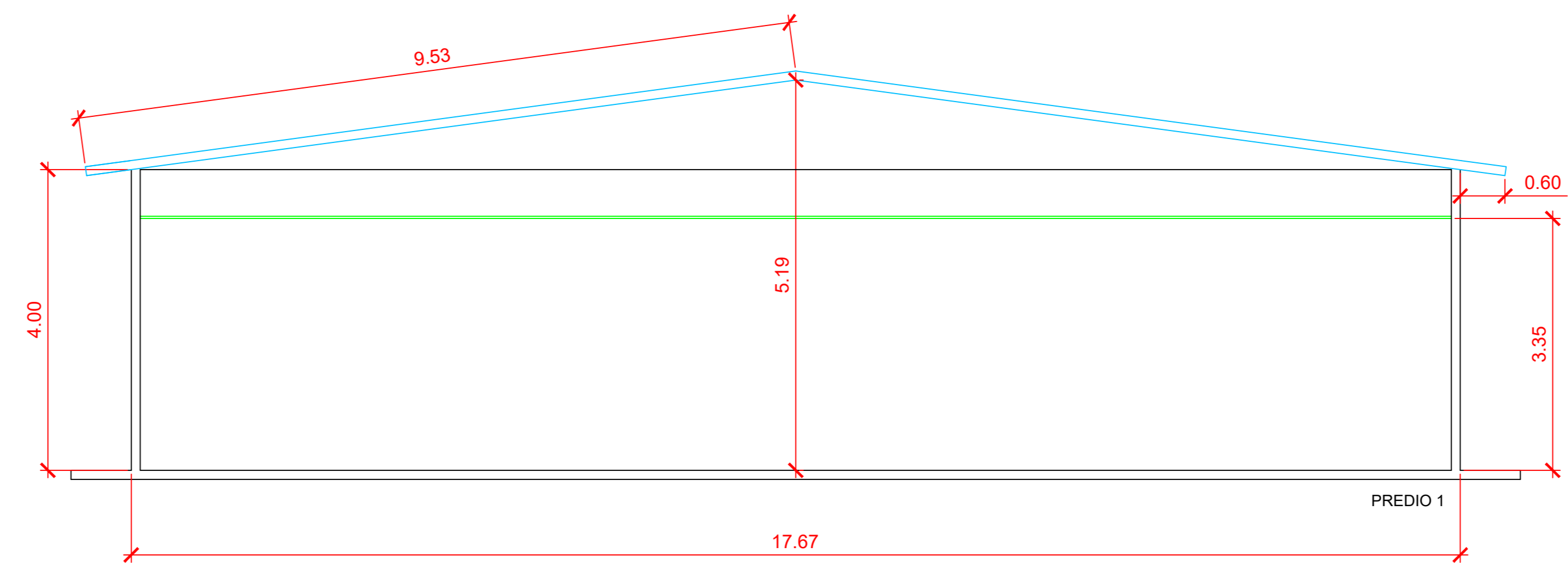
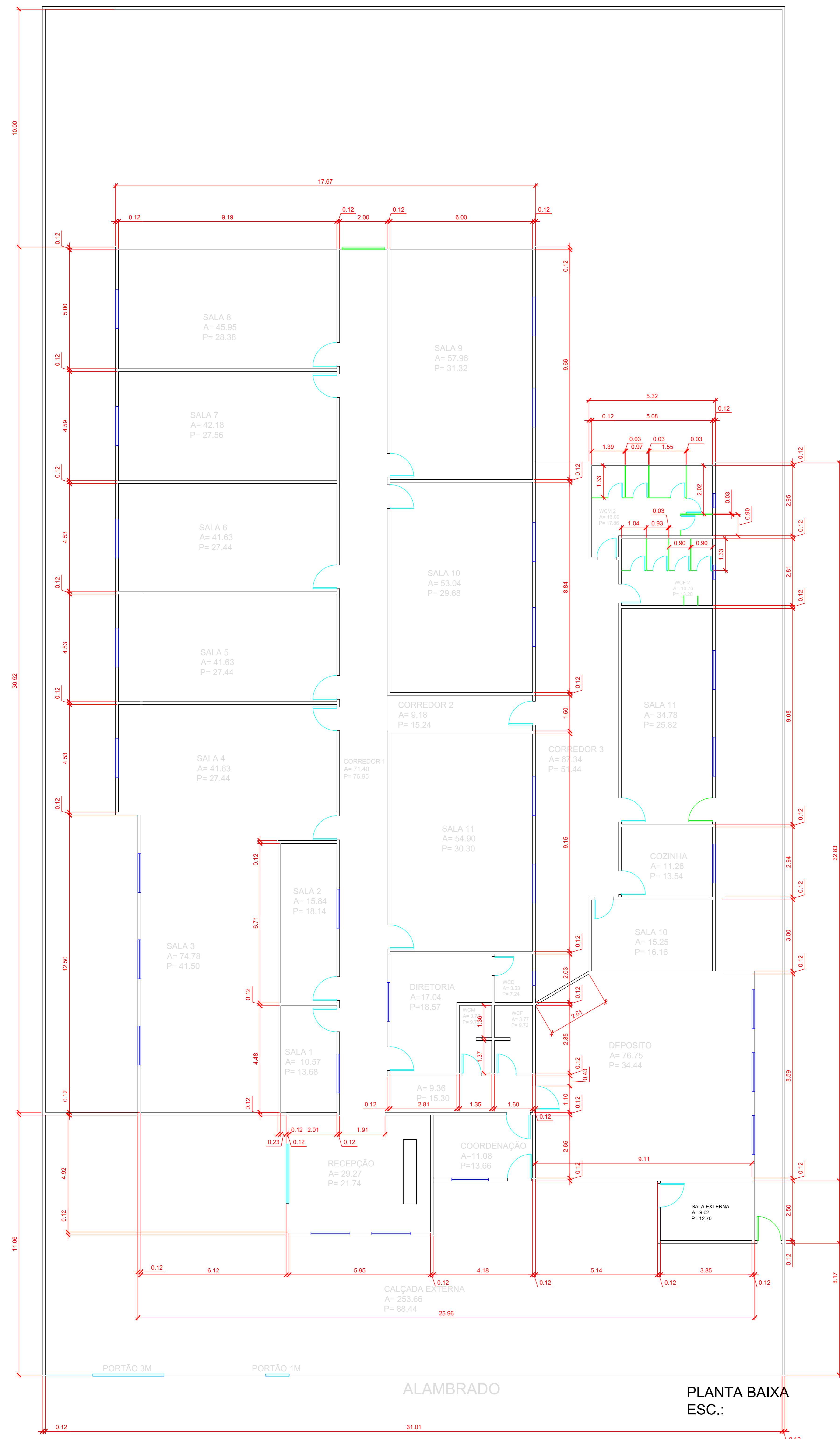

OBRA: REFORMA DO CENTRO DE A. COMPLEMENTARES			
PROP: SECRETARIA DE EDUCAÇÃO DE PEDRO AFONSO - TO		CROQUI	
ENDEREO: RUA 04, SEM Nº		CENTRO	
PEDRO AFONSO - TOCANTINS		DESENHO: JEYDSON LUCKYANN FERST	
SITUAÇÃO: SEM ESCALA		FONE: (63) 98421-0453	
FUNDO MUNICIPAL DE EDUCAÇÃO DE PEDRO AFONSO		DATA: JUNHO / 2024	
CNPJ: 19.459.887/0001-95		QUALQUER DÚVIDA NA EXECUÇÃO DO PROJETO O ENGENHEIRO PROJETISTA DEVERÁ SER CONSULTADO, NÃO DEVENDO EM HIPÓTESE ALGUMA SER EXECUTADO QUALQUER SERVIÇO SEM SANAR A DÚVIDA PERTINENTE.	
PROPRIETÁRIO	FUNDO MUNICIPAL DE EDUCAÇÃO DE PEDRO AFONSO	ÁREAS:	m²
PROJETO	OBRA: 395174/20	EDIFICAÇÃO	863,30
PROJETA	Jeydson Luckyann Ferst	ESCALA:	CRID: MEDIDA: PÓSUA:
PROFESSOR	Engenheiro Civil	ARQ: 01/01	
ASSINATURA: PROJETO DE REFORMA - CENTRO DE ATIVIDADES COMPLEMENTARES			
APROVAÇÕES			
REVISÃO:	DT: REV	PERSONA:	01
ALTERAÇÕES/MODIFICAÇÕES:			