



PROCESSO LICITATÓRIO Nº 051/2024 CONCORRÊNCIA ELETRÔNICA Nº 007/2024	
OBJETO: A presente licitação tem por objeto a contratação de empresa para construção de ponte sobre o córrego Arraial Novo, no Município de Bambuí/MG, conforme especificações dos Memoriais Descritivos, Projetos, Planilha de custos e anexos.	
RECEBIMENTO DAS PROPOSTAS: Do dia 10/04/2024 às 07:00h até dia 29/04/2024 às 07:00h.	ABERTURA DAS PROPOSTAS: Das 08:00h do dia 29/04/2024 até às 08:59h do dia 29/04/2024.
INÍCIO DA SESSÃO DE DISPUTA DE PREÇOS: A partir das 09:00h do dia 29/04/2024.	MODO DE DISPUTA: Aberto.
SITE PARA A REALIZAÇÃO: www.licitanet.com.br	FORMALIZAÇÃO DE CONSULTAS / ENCAMINHAMENTOS / ESCLARECIMENTOS / PEDIDOS: Endereço: Praça Mozart Torres, nº 68, bairro Centro. Bambuí/MG – CEP: 38.900-000. Setor de Licitações. Aos cuidados do (a) Pregoeiro (a). Telefone: (37) 3431-0900. licitacao@bambui.mg.gov.br
REFERÊNCIA DE TEMPO: Para todas as referências de tempo será observado o horário de Brasília –DF.	
CONSULTAS AO EDITAL E DIVULGAÇÃO DE INFORMAÇÕES: Nos sites www.licitanet.com.br e www.bambui.mg.gov.br	
O intervalo mínimo de diferença de valores entre os lances, que incidirá tanto em relação aos lances intermediários quanto em relação à proposta que cobrir a melhor oferta deverá ser R\$ 0,01 (um) centavo.	

PROCESSO LICITATÓRIO Nº 051/2024

CONCORRÊNCIA PÚBLICA ELETRÔNICA Nº 007/2024

LICITAÇÃO DO TIPO MENOR PREÇO PARA CONTRATAÇÃO DE EMPRESA PARA CONSTRUÇÃO DE PONTE SOBRE O CÓRREGO ARRAIAL NOVO, NO MUNICÍPIO DE BAMBUÍ/MG

O Município de Bambuí/MG, através do Agente de Contratação divulga para conhecimento do público interessado que no local, até a hora e data adiante indicados, receberá as Propostas Comerciais, para o objeto desta Concorrência Pública Eletrônica, Critério de Julgamento: Menor Preço, REGIME DE EXECUÇÃO EMPREITADA POR PREÇO GLOBAL, modo de disputa ABERTO, mediante as condições estabelecidas no presente instrumento convocatório, que se subordina às normas gerais da Lei 14.133, de 1º de abril de 2.021, e suas alterações pelo Decreto Municipal.

1. DAS PUBLICAÇÕES E INTIMAÇÕES

1.1. Todas as publicações e intimações, inclusive para fins de recurso, serão feitas no órgão de divulgação oficial do Município, que é o quadro de avisos afixado no hall de entrada da Prefeitura, conforme dispõe a Lei Orgânica Municipal, no site oficial da Prefeitura de Bambuí/MG no endereço eletrônico www.bambui.mg.gov.br e no Portal Licitanet.

2. DO OBJETO

2.1. Constitui objeto desta licitação a contratação de empresa para construção de ponte sobre o córrego Arraial Novo, no Município de Bambuí/MG, conforme especificações dos Memoriais Descritivos, Projetos, Planilha de custos e anexos.

3. DA DOTAÇÃO ORÇAMENTÁRIA

3.1. As despesas decorrentes desta Concorrência Pública Eletrônica correrão à conta das dotações orçamentárias nº:

02.07.30.26.782.2601.1084.F292.F2.704/F2.708/F2.500/F2.501
--

4. DA PARTICIPAÇÃO

4.1. Poderão participar da presente licitação os interessados que atenderem a todas as exigências constantes deste Edital e seus anexos, inclusive quanto à documentação.

4.1.1. Será admitida a participação de empresas em consórcio, nos termos do artigo 15 da lei 14.133/2021.

4.1.1.1. O compromisso público ou particular de constituição do consórcio, subscrito pelos consorciados, deverá ser anexado ao sistema juntamente da proposta, contendo, pelo menos, os seguintes elementos:

- a) Designação do consórcio e sua composição.
- b) Finalidade do consórcio.
- c) Prazo de duração do consórcio, que deve coincidir, no mínimo, com o prazo de vigência contratual.
- d) Endereço do consórcio e o foro competente para dirimir eventuais demandas entre os consorciados.
- e) Definição das obrigações e responsabilidades de cada consorciado e das prestações específicas, inclusive a proporção econômica e financeira da respectiva participação, de cada consorciado em relação ao objeto licitado.
- f) Previsão de responsabilidade solidária de todos os consorciados pelos atos praticados pelo consórcio, tanto na fase de licitação quanto na de execução do contrato, abrangendo também os encargos fiscais, trabalhistas e administrativos referentes ao objeto da contratação.
- g) Indicação da empresa responsável pelo consórcio e seu respectivo representante legal, que terá poderes para receber citação, interpor e desistir de recursos, firmar o contrato e praticar os demais atos necessários à participação na licitação e execução do objeto contratado.
- h) Compromisso subscrito pelas consorciadas de que o consórcio não terá a sua composição modificada sem a prévia e expressa anuência da Prefeitura de Bambuí/MG, até o cumprimento do objeto da contratação, mediante a emissão do termo de recebimento definitivo, observado o prazo de duração do consórcio, definido na alínea “c” do item.

4.1.2. Os profissionais organizados sob a forma de cooperativa poderão participar de licitação quando:

4.1.2.1. A constituição e o funcionamento da cooperativa observarem as regras estabelecidas na legislação aplicável, em especial a Lei de nº 5.764/71, a Lei de nº 12.690/12, e a Lei Complementar de nº 130/09.

4.1.2.2. Apresentar demonstrativo de atuação em regime cooperado, com repartição de receitas e despesas entre os cooperados.

4.1.2.3. Qualquer cooperado, com igual qualificação, for capaz de executar o objeto contratado, vedado à Administração indicar nominalmente pessoas.

4.1.2.4. O objeto da licitação referir-se, em se tratando de cooperativas enquadradas na Lei de nº 12.690/12, a serviços especializados constantes do objeto social da cooperativa, a serem executados de forma complementar à sua atuação.

4.2. Para ter acesso ao sistema eletrônico, os interessados em participar deste processo deverão ter conhecimento acerca do seu funcionamento e regulamento e receber instruções detalhadas para a correta utilização do sistema.

4.3. Não poderão participar desta concorrência pública eletrônica os interessados que:

4.3.1. Se encontrarem em processo de falência, de dissolução, de fusão, de cisão ou de incorporação.

4.3.2. Estejam cumprindo suspensão temporária de participação em licitação e impedimento de contratar com o Município, tenham sido declarados inidôneos para licitar ou contratar com a Administração Pública.

4.3.3. Sejam estrangeiros que não tenham representação legal no Brasil com poderes expressos para receber citação e responder administrativa e judicialmente.

4.3.4. Seja autor do anteprojeto, do projeto básico ou do projeto executivo, pessoa física ou jurídica, quando a licitação versar sobre obra, serviços ou fornecimento de bens a ele relacionados.

4.3.4.1. Equiparam-se aos autores do projeto as empresas integrantes do mesmo grupo econômico.

4.3.4.2. Empresa, isoladamente ou em consórcio, responsável pela elaboração do projeto básico ou do projeto executivo, ou empresa da qual o autor do projeto seja dirigente, gerente, controlador, acionista ou detentor de mais de 5% (cinco por cento) do capital com direito a voto, responsável técnico ou subcontratado, quando a licitação versar sobre obra, serviços ou fornecimento de bens a ela necessários.

4.3.5. Mantenha vínculo de natureza técnica, comercial, econômica, financeira, trabalhista ou civil com dirigente do órgão ou entidade contratante ou com agente público que desempenhe função na licitação ou atue na fiscalização ou na gestão do contrato, ou que deles seja cônjuge, companheiro ou parente em linha reta, colateral ou por afinidade, até o terceiro grau.

4.3.5.1. A vedação do item anterior se estende para eventuais subcontratadas.

4.3.6. Pessoa física ou jurídica que, nos 5 (cinco) anos anteriores à divulgação do edital, tenha sido condenada judicialmente, com trânsito em julgado, por exploração de trabalho infantil, por submissão de trabalhadores a condições análogas às de escravo ou por contratação de adolescentes nos casos vedados pela legislação trabalhista.

4.3.7. Empresas controladoras, controladas ou coligadas, nos termos da Lei nº 6.404, de 15 de dezembro de 1976, concorrendo entre si.

4.4. O licitante interessado deverá encaminhar proposta exclusivamente por meio do sistema eletrônico até a data e o horário marcados para abertura da sessão, quando então se encerrará automaticamente a etapa de envio da proposta.

4.5. O licitante deverá consignar na forma expressa no sistema eletrônico o valor total ofertado para cada item (resultado da multiplicação do valor unitário pela quantidade), já inclusos todos os tributos, fretes, tarifas e demais despesas decorrentes da execução do objeto.

4.6. O licitante deverá fazer em campo próprio do sistema eletrônico a descrição detalhada do produto ofertado ou colocar a expressão "de acordo com o edital".

4.7. O licitante deverá declarar em campo próprio do sistema eletrônico que cumpre plenamente os requisitos de habilitação, que sua proposta está em conformidade com as exigências do edital e que observa a proibição prevista no art. 7º, XXXIII, da Constituição Federal, sob pena de inabilitação, sem prejuízo da aplicação das penalidades previstas em tópico específico deste edital.

4.8. O licitante enquadrado como microempresa ou empresa de pequeno porte deverá declarar em campo próprio do sistema eletrônico que atende aos requisitos do art. 3º da Lei Complementar nº 123/2006 para fazer jus aos benefícios previstos nessa lei.

4.9. Declaração falsa relativa ao cumprimento dos requisitos de habilitação, à conformidade da proposta ou ao enquadramento como microempresa ou empresa de pequeno porte sujeitará o licitante às sanções previstas neste edital.

4.10. Todas as propostas ficarão disponíveis no sistema eletrônico.

4.11. Qualquer elemento que possa identificar o licitante importará desclassificação da proposta, sem prejuízo das sanções previstas neste edital.

4.12. Até a abertura da sessão, o licitante poderá retirar ou substituir a proposta anteriormente encaminhada.

4.13. As propostas terão validade de 60 (sessenta) dias, contados da data de abertura da sessão pública estabelecida no preâmbulo deste edital.

4.14. Decorrido o prazo de validade das propostas sem convocação para contratação, ficam os licitantes liberados dos compromissos assumidos.

5. DO CADASTRO E CREDENCIAMENTO

5.1. A licitante deverá se cadastrar como usuária perante o provedor do sistema eletrônico utilizado no certame, qual seja, **Licitanet**, sendo observado o seguinte:

- a) O credenciamento para acesso ao sistema ocorrerá pela atribuição de chave de identificação e de senha pessoal e intransferível.
- b) A chave de identificação e senha serão utilizadas em qualquer processo eletrônico.
- c) Deverão comunicar imediatamente ao provedor do sistema qualquer acontecimento que possa comprometer o sigilo ou a inviabilidade do uso da senha, para imediato bloqueio de acesso.
- d) A senha de acesso é de responsabilidade exclusiva do usuário, não cabendo ao provedor do Licitanet ou ao órgão promotor da licitação responsabilidade por eventuais danos decorrentes do uso indevido da senha, ainda que por terceiros.
- e) Deverão solicitar o cancelamento da chave de identificação ou da senha de acesso por interesse próprio.

5.2. O cadastro no sistema Licitanet deverá ser feito no Licitanet, no sítio www.licitanet.com.br, por meio de certificado digital conferido pela Infraestrutura de Chaves Públicas Brasileira – ICP – Brasil.

5.3. O credenciamento junto ao provedor do sistema implica a responsabilidade do licitante ou de seu representante legal e a presunção de sua capacidade técnica para realização das transações inerentes a este Pregão.

5.4. O licitante responsabiliza-se exclusiva e formalmente pelas transações efetuadas em seu nome, assume como firmes e verdadeiras suas propostas e seus lances, inclusive os atos praticados diretamente ou por seu representante, excluía a responsabilidade do provedor do sistema ou do órgão ou entidade promotora da licitação por eventuais danos decorrentes de uso indevido das credenciais de acesso, ainda que por terceiros.

5.5. É de responsabilidade do cadastrado conferir a exatidão dos seus dados cadastrais no sistema e mantê-los atualizados junto aos órgãos responsáveis pela informação, devendo proceder, imediatamente, à correção ou à alteração dos registros tão logo identifique incorreção ou aqueles se tornem desatualizados.

5.5.1. A não observância do disposto no subitem anterior poderá ensejar desclassificação no momento da habilitação.

5.6. Caberá ao licitante acompanhar as operações no sistema eletrônico durante o processo licitatório e responsabilizar-se pelo ônus decorrente de eventuais perdas diante da inobservância de mensagens emitidas pelo sistema ou de sua desconexão.

5.7. Declarado encerrado o credenciamento pelo Agente de Contratação, não serão admitidos novos proponentes.

6. DA APRESENTAÇÃO DOS DOCUMENTOS

6.1. Após a publicação do edital, os licitantes encaminharão, exclusivamente por meio do sistema, proposta com a descrição do objeto ofertado e o preço, até a data e o horário estabelecidos para abertura da sessão pública.

a) A etapa de que trata o item 6.1 será encerrada com a abertura da sessão pública.

b) O envio da proposta, nos termos do disposto no item 6.1, ocorrerá por meio de chave de acesso e senha.

c) O licitante declarará, em campo próprio do sistema, o cumprimento dos requisitos para a habilitação e a conformidade de sua proposta com as exigências do edital.

d) Os licitantes poderão retirar ou substituir a proposta inserida no sistema, até a abertura da sessão pública.

e) Na etapa de apresentação da proposta e dos documentos de habilitação pelo licitante, observado o disposto no item 6.1, não haverá ordem de classificação das propostas, o que ocorrerá somente após os procedimentos de negociação das propostas de que trata o Decreto Municipal.

f) Os documentos que compõem a proposta do licitante melhor classificado serão disponibilizados para avaliação ao Agente de Contratação e para acesso público somente após o encerramento do envio de lances.

- g) Os documentos complementares à proposta e à habilitação, quando necessários à confirmação daqueles exigidos no edital e já apresentados, serão encaminhados pelo licitante melhor classificado após o encerramento do envio de lances, observado o prazo de, no mínimo, duas horas, contado da solicitação no sistema pelo Agente de Contratação.
- h) Durante a sessão pública, a comunicação entre o Agente de Contratação e os licitantes ocorrerá exclusivamente mediante troca de mensagens, em campo próprio do sistema eletrônico.
- i) Cabe ao licitante acompanhar as operações no sistema eletrônico durante a sessão da concorrência pública eletrônica, ficando responsável pelo ônus decorrente da perda de negócios diante da inobservância de qualquer mensagem emitida pelo sistema ou por estar desconectado do sistema, inclusive quanto ao não encaminhamento de documento afeto ao certame.

7. DAS PROPOSTAS COMERCIAIS

7.1. São requisitos da proposta de preço:

- a) ser apresentada em língua portuguesa, contendo o número e a modalidade da licitação deste Edital, devendo preferencialmente, conter razão social, CNPJ, endereço, número de telefone e dados bancários.
- b) conter a assinatura do responsável legal da empresa ou representante devidamente qualificado.
- c) ser elaborada, preferencialmente, nos moldes do Anexo III deste edital.
- d) conter o prazo de validade da proposta de 60 (sessenta) dias contados da data limite.
- e) conter prazo de execução em dias úteis a contar do recebimento da ordem de serviço.
- f) conter prazo de garantia mínima de 05 (cinco) anos, da responsabilidade objetiva pela solidez e pela segurança dos materiais e dos serviços executados, e pela funcionalidade da construção, e que em caso de vício, defeito ou incorreção identificados, se responsabilizará pela reparação, pela correção, pela reconstrução ou pela substituição necessárias.

7.2. No preço proposto, que constituirá a única e completa remuneração, deverão ser computados o lucro e todos os custos, inclusive impostos diretos e indiretos, obrigações tributárias, trabalhistas e previdenciárias, bem como quaisquer outras obrigações inerentes ao fornecimento do objeto, não sendo admitidos pleitos de acréscimos a qualquer título.

7.3. As propostas cadastradas pelos licitantes no sistema eletrônico que descumprirem as exigências do edital quanto à forma de sua apresentação e/ou apresentarem erros que prejudiquem a oferta de lances e o caráter competitivo do certame, também serão desclassificadas mediante decisão fundamentada do Agente de Contratação.

7.4. A verificação da conformidade das propostas poderá ser feita exclusivamente em relação à proposta mais bem classificada.

8. DA GARANTIA DE PROPOSTAS – DA PRÉ-HABILITAÇÃO

8.1. A licitante prestará garantia de proposta nos termos do art. 58, da Lei Federal nº 14.133/21, em qualquer uma das modalidades permitidas, que será encaminhada juntamente da proposta, no valor de R\$ 6.253,31.

8.2. As modalidades de garantia referidas no item anterior são:

- a) Caução em dinheiro ou em títulos da dívida pública.
- b) Seguro garantia.
- c) Fiança bancária, emitida por banco ou instituição financeira devidamente autorizada a operar no País pelo Banco Central do Brasil.
- d) Título de capitalização custeado por pagamento único, com resgate pelo valor total.

8.2.1. Quando a Garantia da Proposta for realizada através de caução em dinheiro deverá ser efetivada em moeda corrente nacional, mediante documento de arrecadação próprio, expedido pela Secretaria Municipal de Fazenda, ou através de depósito / transferência bancária na Conta 228-3, Agência 1901, Banco Caixa Econômica Federal, cujo comprovante deverá ser anexado junto à PROPOSTA.

8.2.2. Os títulos da dívida pública previstos na alínea "a" deverão ser emitidos sob a forma escritural, mediante registro em sistema centralizado de liquidação e de custódia autorizado pelo Banco Central do Brasil, e avaliados por seus valores econômicos, conforme definido pelo Ministério da Economia.

8.2.2.1. Caso o título venha a ser extinto ou tenha o seu prazo de validade expirado, a garantia deverá ser prestada por meio de outro título válido que venha a substituir o anterior, emitido pelo Tesouro Nacional e registrado no Sistema Especial de Liquidação e Custódia – SELIC, ou substituído por uma das demais modalidades de garantia.

8.2.3. Em caso de fiança bancária, deverá ser expressa a renúncia do fiador ao benefício de ordem, e aos direitos previstos no artigo 827 do Código Civil (Lei 10.406/02), sendo que, a fiança deverá ser realizada em instituições financeiras regularmente autorizadas pelo Banco Central.

8.3. O prazo mínimo de validade da garantia de proposta será de 60 (sessenta) dias contados da data de entrega da proposta.

8.4. O comprovante de garantia de proposta deverá ser anexado junto à documentação de PROPOSTA.

8.5. A garantia de proposta será liberada em até 10 (dez) dias úteis, contados:

8.5.1. Da decisão definitiva de inabilitação da licitante.

8.5.2. Da decisão definitiva de desclassificação da licitante.

8.5.3. Da homologação da proposta vencedora.

9. DOS DOCUMENTOS DE HABILITAÇÃO

9.1. O licitante classificado em primeiro lugar deverá apresentar os seguintes documentos de habilitação, no prazo de 02 (duas) horas, contados da notificação via sistema.

9.1. HABILITAÇÃO JURÍDICA

- a) Registro comercial, no caso de empresa individual.
- b) Ato constitutivo, estatuto ou contrato social em vigor, devidamente registrado.
 - b.1) No caso de sociedades por ações, deverá estar acompanhado da documentação de eleição de seus administradores.
 - b.2) O contrato social consolidado dispensa a apresentação do contrato original e das alterações anteriores, devendo ser apresentadas alterações posteriores, ainda não consolidadas.
- c) Em se tratando de Micro Empreendedor Individual – MEI, o Contrato Social ou Estatuto poderá ser substituído pelo Certificado da Condição de Micro Empreendedor Individual – CCMEI.
- d) decreto de autorização, em se tratando de empresa ou sociedade estrangeira em funcionamento no País e ato de registro ou autorização para funcionamento expedido pelo órgão ou entidade competente.
- e) Inscrição do ato constitutivo, no caso de sociedades civis, acompanhada de prova de diretoria em exercício.

9.2. REGULARIDADE FISCAL E TRABALHISTA

- a) Prova de inscrição no Cadastro Nacional de Pessoas Jurídicas (CNPJ) atualizado, relativo ao domicílio ou sede do licitante, pertinente e compatível com o objeto desta licitação.
- b) Prova de regularidade para com a Fazenda Federal relativa a Tributos Federais e à Dívida Ativa da União e prova de regularidade perante o Instituto Nacional de Seguridade Social – INSS, através de certidão expedida conjuntamente pela Secretaria da Receita Federal do Brasil – RFB e pela Procuradoria-Geral da Fazenda Nacional – PGFN, conforme Portarias MF 358 e 443/2014.
- c) Prova de regularidade relativa ao Fundo de Garantia por Tempo de Serviço, demonstrando situação regular no cumprimento dos encargos sociais instituídos por lei, mediante a apresentação de:
 - Certificado de Regularidade de Situação perante o Fundo de Garantia do Tempo de Serviço - FGTS ou documento equivalente que comprove a regularidade.
- d) Prova de regularidade junto a Fazenda Estadual e Municipal.
- e) Certidão Negativa de Débitos Trabalhistas (CNDT), provando a inexistência de débitos inadimplidos perante a Justiça do Trabalho.

9.3. QUALIFICAÇÃO TÉCNICA:

- a) A qualificação técnico operacional será comprovada através da apresentação de pelo menos um atestado fornecido por pessoa jurídica de direito público ou privado acompanhado da Certidão de Acervo Operacional – CAO, prevista na Resolução CONFEA nº 1.137/2023, comprovando aptidão do licitante para desempenho de atividade compatível com o objeto da licitação, com execução de pelo menos 50% das

seguintes parcelas de maior relevância ou valor significativo do objeto da licitação, quais sejam:

a) A qualificação técnico operacional será comprovada através da apresentação de pelo menos um atestado fornecido por pessoa jurídica de direito público ou privado acompanhado da Certidão de Acervo Operacional – CAO, prevista na Resolução CONFEA nº 1.137/2023, comprovando aptidão do licitante para desempenho de atividade compatível com o objeto da licitação.

b) A qualificação técnico profissional será comprovada através da apresentação de pelo menos uma ART – Anotação de Responsabilidade Técnica, devidamente registrada no CREA e/ou RRT – Registro de Responsabilidade Técnica, devidamente registrado no CAU, e/ou TRT – Termo de Responsabilidade Técnica, devidamente registrado no CFT/CRT em nome de profissional de nível superior ou técnico legalmente habilitado, integrante do quadro permanente da licitante, comprovando a sua responsabilidade técnica na execução de obra com características semelhantes ao objeto da licitação.

b.1) A Comprovação de vínculo do(s) profissional (is) ao quadro permanente poderá ser por intermédio de apresentação de contrato de prestação de serviço ou compromisso de, caso a empresa seja vencedora, assumir a responsabilidade técnica do objeto da licitação.

c) Prova de registro de inscrição da Empresa junto ao Conselho Regional de Engenharia e Agronomia – CREA e/ou junto ao Conselho de Arquitetura e Urbanismo – CAU, e/ou junto ao Conselho Federal dos Técnicos Industriais – CFT/Conselho Regional dos Técnicos Industriais – CRT.

d) Atestado / Declaração de visita técnica, fornecida por este Município, através da sua Secretaria Municipal de Obras Urbanismo e Serviços Públicos de Bambuí/MG, atestando que a empresa licitante visitou e tem pleno conhecimento do local onde será realizado o serviço, conforme Anexo XX. As visitas técnicas poderão ser agendadas pelo telefone (37) 3431-0933, com a Engenheira Mirian Carvalho Pereira, no horário de 11:00 às 17:00 horas.

d.1) Caso o licitante opte por não realizar visita técnica nos termos descritos na alínea acima, deverá apresentar declaração de dispensa da visita, conforme Anexo XXI, sob pena de inabilitação.

9.4. QUALIFICAÇÃO ECONÔMICO - FINANCEIRA:

9.4.1. Balanço Patrimonial e Demonstrações Contábeis dos 2 (dois) últimos exercícios sociais, já exigíveis e apresentados na forma da lei, que comprovem a boa situação financeira da empresa, vedada a sua substituição por balancetes ou balanços provisórios, podendo ser atualizados monetariamente, quando encerrados há mais de 03 (três) meses da data de apresentação da proposta, tomando como base a variação, ocorrida no período, do ÍNDICE GERAL DE PREÇOS – DISPONIBILIDADE INTERNA – IGP-DI, publicado pela Fundação Getúlio Vargas – FGV ou outro indicador que o venha substituir.

1- Se necessária a atualização monetária do Balanço Patrimonial, deverá ser apresentado, juntamente dos documentos em apreço, o Memorial de Cálculo correspondente, assinado pelo representante legal da empresa licitante e por profissional de contabilidade habilitado e devidamente registrado no Conselho Regional de Contabilidade – CRC.

Observações: Serão também aceitos como na forma da lei o Balanço Patrimonial e Demonstrações Contábeis assim apresentados:

I. Sociedades regidas pela Lei Federal nº 6.404/1976 (Sociedade Anônima): Publicados em Diário Oficial, ou publicados em jornal de grande circulação, ou por fotocópia registrada ou autenticada na Junta Comercial da sede ou domicílio da empresa, ou em outro órgão equivalente.

II. Sociedades cadastradas no Sistema Público de Escrituração Digital – SPED, deverão apresentar, na forma da lei, a seguinte documentação, extraída das fichas do Livro Digital:

- Termos de Abertura e Encerramento do Livro Digital.
- Balanço Patrimonial.
- Demonstrativo de Resultado do Exercício.
- Recibo de entrega emitido pelo SPED.

III. Sociedades criadas no exercício em curso: Fotocópia do Balanço de Abertura, devidamente registrado ou autenticado na Junta Comercial da sede ou domicílio da empresa, ou em outro órgão equivalente.

2- Os documentos relativos ao Balanço Patrimonial e Demonstrações Contábeis somente serão aceitos se publicados em jornais oficiais (publicação original ou cópia autenticada que possibilitem inclusive a identificação do veículo e a data da publicação), ou cópias autenticadas retiradas do Livro Diário registrado na Junta Comercial, Cartório de Registro de Pessoa Jurídica, ou em outro órgão equivalente, contendo assinatura do representante legal da empresa licitante e do profissional de contabilidade habilitado e devidamente registrado no Conselho Regional de Contabilidade – CRC.

3- O Balanço Patrimonial e Demonstrações Contábeis apresentadas para fins de habilitação após o último dia útil do mês de maio do corrente ano serão obrigatoriamente do exercício imediatamente anterior.

9.4.2. Certidão de Falência emitida por órgão competente com data de emissão de até 3 (três) meses da data de abertura da sessão, quando ausente indicação expressa de prazo de validade na certidão.

9.4.2.1. No caso de certidão de recuperação judicial positiva, a licitante deverá, juntamente da certidão, sob pena de inabilitação, apresentar comprovação de que o plano de recuperação expressamente prevê a participação da empresa em contratações públicas, bem como que referido plano foi homologado judicialmente.

9.4.3. Comprovação de possuir, Capital Social Mínimo ou Patrimônio Líquido, igual ou superior a R\$ 62.533,15, que equivale a 10% (dez por cento) do valor estimado da contratação.

9.5. A boa situação financeira será avaliada pelo Índice de Liquidez Geral (ILG) igual ou superior a 1,0 resultantes da aplicação da seguinte fórmula, e apresentados na forma do Anexo III, devidamente assinado pelo contador responsável:

ILG = $\frac{AC + RLP}{PC + ELP}$, em que:

AC = Ativo Circulante

RLP = Realizável a Longo Prazo

PC = Passivo Circulante

ELP = Exigível a Longo Prazo

OBS.: a) Será considerada inabilitada a empresa cujo “Índice de Liquidez Geral” for inferior a 1,0.

9.5. Declaração de cumprimento do disposto no inciso XXXIII do art. 7º da Constituição Federal, na forma do Decreto nº 4.358/2002, de acordo com o Anexo.

9.6. Declaração de que cumpre as exigências de reserva de cargos para pessoa com deficiência e para reabilitado da Previdência Social, previstas em lei e em outras normas, devendo utilizar o modelo anexo a este edital.

9.7. Declaração de que suas propostas econômicas compreendem a integralidade dos custos para atendimento dos direitos trabalhistas assegurados na Constituição Federal, nas leis trabalhistas, nas normas infralegais, nas convenções coletivas de trabalho e nos eventuais termos de ajustamento de conduta vigentes na data de entrega das propostas.

9.8. Havendo a necessidade de envio de documentos para a confirmação daqueles exigidos neste edital e já apresentados, ou, ainda, de envio de documentos não juntados, mas que comprovem que o licitante atende às condições de aceitabilidade da proposta e de habilitação, o licitante será convocado a encaminhá-los, via sistema eletrônico, no prazo fixado pelo pregoeiro, sob pena de desclassificação ou de inabilitação, prazo durante o qual, a sessão será suspensa.

9.9. Agente de Contratação, poderá, na análise dos documentos de habilitação, sanar erros ou falhas que não alterem a substância dos documentos e sua validade jurídica, mediante decisão fundamentada, registrada em ata e acessível a todos, atribuindo-lhes eficácia para fins de habilitação.

9.10. O Agente de Contratação, poderá consultar sítios oficiais de órgãos e entidades emissores de certidões para verificar as condições de habilitação dos licitantes.

9.11. As declarações exigidas neste edital poderão ser supridas mediante manifestação expressa do licitante no chat do sistema Licitanet.

9.12. Na hipótese de necessidade de suspensão da sessão pública para a realização de diligências, o seu reinício somente poderá ocorrer mediante aviso prévio no sistema com, no mínimo, vinte e quatro horas de antecedência, e a ocorrência será registrada em ata.

9.13. Sob pena de inabilitação, todos os documentos apresentados para habilitação deverão estar em nome do licitante e, preferencialmente, com número do CNPJ e endereço respectivo, observando-se que:

- a) se o licitante for matriz, todos os documentos deverão estar em nome da matriz. ou
- b) se o licitante for filial, todos os documentos deverão estar em nome da filial.
- c) se o licitante for matriz, e o executor do contrato for filial, a documentação deverá ser apresentada com CNPJ da matriz e da filial, simultaneamente.
- d) serão dispensados da filial aqueles documentos que, pela própria natureza, comprovadamente, forem emitidos somente em nome da matriz.

10. DA ABERTURA DA SESSÃO PÚBLICA

10.1. A partir do horário previsto no edital, a sessão pública na internet será aberta pelo Agente de Contratação com a utilização de chave de acesso e senha:

- a) Os licitantes poderão participar da sessão pública na internet, mediante a utilização de chave de acesso e senha.
- b) O sistema disponibilizará campo próprio para troca de mensagens entre o Agente de Contratação e os licitantes.

11. CONFORMIDADE DAS PROPOSTAS

11.1. O sistema ordenará automaticamente as propostas.

11.2. O Agente de Contratação dará início à fase competitiva, oportunidade em que os licitantes poderão encaminhar lances exclusivamente por meio do sistema eletrônico.

12. MODOS DE DISPUTA

12.1 Será adotado para o envio de lances na concorrência pública eletrônica o seguinte modo de disputa:

12.1.1. Aberto: os licitantes apresentarão lances públicos e sucessivos, com prorrogações, conforme o critério de julgamento adotado no edital.

13. MODO DE DISPUTA ABERTO

13.1. A etapa de envio de lances na sessão pública durará dez minutos e, após isso, será prorrogada automaticamente pelo sistema quando houver lance ofertado nos últimos dois minutos do período de duração da sessão pública.

13.1.1. A prorrogação automática da etapa de envio de lances, será de dois minutos e ocorrerá sucessivamente sempre que houver lances enviados nos últimos dois minutos do período de duração da sessão pública.

13.1.2. Na hipótese de não haver novos lances na forma estabelecida no item 13.1 e 13.1.1, a sessão pública será encerrada automaticamente.

13.1.3. Encerrada a sessão pública sem prorrogação automática pelo sistema, nos termos do item 13.1.1, o Agente de Contratação poderá admitir o reinício da etapa de envio de lances, em prol da consecução do melhor preço, mediante justificativa.

13.2. Após a definição da melhor proposta, se a diferença em relação à proposta classificada em segundo lugar for de pelo menos 5% (cinco por cento), será assegurado o reinício da disputa aberta, para definição das demais colocações.

13.3. O Agente de Contratação solicitará ao licitante melhor classificado que, no prazo de 2 (duas) horas, envie a proposta adequada ao último lance ofertado após a negociação realizada, acompanhada, se for o caso, dos documentos complementares, quando necessários à confirmação daqueles exigidos neste edital e já apresentados.

13.4. Quando a desconexão do sistema eletrônico para o Agente de Contratação persistir por tempo superior a 10 (dez) minutos, a sessão pública será suspensa e reiniciada somente após decorridas 24 (vinte e quatro) horas da comunicação do fato, da nova data e horário aos participantes, no sítio eletrônico utilizado para divulgação.

14. LANCES INTERMEDIÁRIOS

14.1. Serão considerados lances intermediários:

14.1.1. Iguais ou inferiores ao maior já ofertado, quando adotado o critério de julgamento de maior lance.

14.1.2. Iguais ou superiores ao menor já ofertado, quando adotados os demais critérios de julgamento.

15. DESCONEXÃO DO SISTEMA DURANTE A ETAPA DE LANCES

15.1. Na hipótese de o sistema eletrônico desconectar para o Agente de Contratação no decorrer da etapa de envio de lances da sessão pública e permanecer acessível aos licitantes, os lances continuarão sendo recebidos, sem prejuízo dos atos realizados.

15.2. Quando a desconexão do sistema eletrônico para o Agente de Contratação persistir por tempo superior a 10 (dez) minutos, a sessão pública será suspensa e reiniciada somente decorridas 24 (vinte e quatro) horas após a comunicação do fato aos participantes, da nova data e horário aos participantes, no sítio eletrônico utilizado para divulgação do instrumento convocatório.

16. CRITÉRIOS DE DESEMPATE

16.1. O encerramento da etapa competitiva dar-se-á quando, convocadas pelo Agente de Contratação, as LICITANTES manifestarem seu desinteresse em apresentar novos lances.

16.2. Caso a proposta mais bem classificada não tiver sido ofertada por ME, MEI ou EPP e houver proposta apresentada por ME, MEI ou EPP sediadas local ou regionalmente, em valor até 10% (dez por cento) superior à melhor proposta, será declarada vencedora a proposta apresentada por ME, MEI ou EPP, nos termos do art. 48, § 3º da Lei Complementar nº 123/2006.

16.2.1. Será considerada ME, MEI ou EPP local, aquelas sediadas no Município de Bambuí/MG.

16.2.2. Será considerada ME, MEI ou EPP regional, aquelas sediadas na região da Bacia do Alto São Francisco.

16.5. A classificação dar-se-á pela ordem crescente de preços propostos e aceitáveis. Será declarado vencedor a LICITANTE que apresentar a proposta de acordo com as especificações deste edital, com o preço de mercado e que OFERTAR O MENOR PREÇO POR GLOBAL.

16.6. Será desclassificada:

- a) a proposta que não atender às exigências deste edital.
- b) a proposta que apresentar preço excessivo ou manifestamente inexecutável, nos termos do art. 59, § 4º da Lei Federal nº 14.133/2021.

16.7. Da sessão pública da concorrência pública eletrônica, será lavrada ata circunstanciada, contendo, sem prejuízo de outros, o registro das licitantes credenciadas, das propostas escritas e verbais apresentadas, na ordem de classificação, da análise da documentação exigida para habilitação e dos recursos interpostos.

16.8. A sessão pública não será suspensa, salvo motivo excepcional, devendo toda e qualquer informação, acerca do objeto, ser esclarecida previamente junto ao Agente de Contratação.

16.9. Caso haja necessidade de adiamento da Sessão Pública, será marcada nova data para continuação dos trabalhos, devendo ficar intimadas, no mesmo ato, as licitantes presentes.

17. NEGOCIAÇÃO DA PROPOSTA

17.1. Encerrada a etapa de envio de lances da sessão pública, o Agente de Contratação deverá encaminhar, pelo sistema eletrônico, contraproposta ao licitante que tenha apresentado o melhor preço, para que seja obtida melhor proposta, vedada a negociação em condições diferentes das previstas no edital.

17.1.1. A negociação será realizada por meio do sistema e poderá ser acompanhada pelos demais licitantes.

17.1.2. Os licitantes terão, 02 (duas) horas, contadas da solicitação do Agente de Contratação no sistema, para envio da proposta e, se necessário, dos documentos complementares, adequada ao último lance ofertado após a negociação de que trata o item 16.1.

18. JULGAMENTO DA PROPOSTA

18.1. Encerrada a etapa de negociação de que trata o item 16.1, o Agente de Contratação examinará a proposta classificada em primeiro lugar quanto à adequação ao objeto e à compatibilidade do preço em relação ao máximo estipulado para contratação no edital, observado o disposto no Decreto Municipal, e verificará a habilitação do licitante conforme disposições do edital.

18.1.1. Para fins de verificação da documentação de habilitação do licitante classificado em primeiro lugar, será concedido o prazo de 02 horas para que o participante vincule ao sistema eletrônico a documentação indicada no item 8 deste instrumento convocatório, considerando as disposições do inciso II, do art. 63 da Lei Federal 14.133/21.

18.2. Caso a proposta vencedora seja em valor inferior a 85% (oitenta e cinco por cento) do valor orçado pela Administração, a licitante deverá apresentar garantia adicional do equivalente à diferença entre este último e o valor da proposta para assinatura do contrato.

19. DISPOSIÇÕES GERAIS SOBRE HABILITAÇÃO

19.1. O desatendimento de exigências meramente formais que não comprometam a aferição da qualificação do licitante ou a compreensão do conteúdo de sua proposta não importará seu afastamento da licitação ou a invalidação do processo.

19.2. A prova de autenticidade de cópia de documento público ou particular poderá ser feita perante agente da Administração, mediante apresentação de original ou de declaração de autenticidade por advogado, sob sua responsabilidade pessoal.

19.3. O reconhecimento de firma somente será exigido quando houver dúvida de autenticidade, salvo imposição legal.

19.4. Os atos serão preferencialmente digitais, de forma a permitir que sejam produzidos, comunicados, armazenados e validados por meio eletrônico.

19.5. As ME, MEI e EPP deverão apresentar toda a documentação exigida para a habilitação, inclusive os documentos comprobatórios da regularidade fiscal e trabalhista, mesmo que estes apresentem alguma restrição.

19.5.1. Havendo restrição na comprovação da regularidade fiscal e trabalhista, será assegurado o prazo de 05 (cinco) dias úteis, cujo termo inicial corresponderá ao momento em que o proponente for declarado o vencedor do certame, prorrogável por igual período, a critério da Administração Pública.

19.5.2. A prorrogação do prazo para a regularização fiscal e trabalhista dependerá de requerimento, devidamente fundamentado, a ser dirigido ao Agente de Contratação.

19.5.3. Entende-se por tempestivo o requerimento apresentado dentro dos cinco dias úteis inicialmente concedidos.

19.5.4. A não regularização da documentação, no prazo previsto neste item, implicará decadência do direito à contratação, sem prejuízo das sanções cabíveis.

19.6. Todos os documentos deverão ter vigência até o dia previsto para realização da concorrência pública eletrônica, inexistindo esse prazo, reputar-se-ão válidos por 90 (noventa) dias, contados de sua expedição, ressalvadas as exceções previstas no edital.

19.7. Se o detentor da melhor proposta desatender às exigências previstas neste Edital, será inabilitado, e o Agente de Contratação examinará as ofertas subsequentes e procederá à habilitação do licitante seguinte, na ordem de classificação, repetindo esse procedimento, sucessivamente, se necessário, até apuração de uma proposta que atenda ao Edital, para declarar o licitante vencedor.

19.8. O Agente de Contratação negociará diretamente com o proponente, para obtenção de melhor preço.

20. DA IMPUGNAÇÃO DO ATO CONVOCATÓRIO

20.1. Qualquer pessoa poderá impugnar os termos do edital da concorrência pública eletrônica, por meio eletrônico, na forma prevista no edital, até três dias úteis anteriores à data fixada para abertura da sessão pública, enviada exclusivamente para o endereço eletrônico www.licitanet.com.br.

20.2. A impugnação não possui efeito suspensivo e caberá ao Agente de Contratação, auxiliado pelos responsáveis pela elaboração do edital e dos anexos, decidir sobre a mesma no prazo de três dias úteis, contados da data de recebimento da impugnação.

20.3. A concessão de efeito suspensivo à impugnação é medida excepcional e deverá ser motivada pelo Agente de Contratação.

20.4. Acolhida a impugnação contra o edital, será definida e publicada nova data para realização do certame, se for o caso.

20.5. Os pedidos de esclarecimento deverão ser enviados até o terceiro dia útil que anteceder a data fixada para a abertura da sessão pública exclusivamente via internet, para o endereço eletrônico www.licitanet.com.br.

20.6. As respostas às impugnações e aos esclarecimentos solicitados serão disponibilizadas no sistema eletrônico em até 3 (três) dias úteis, limitado ao último dia útil anterior à data da abertura do certame.

21. DOS RECURSOS ADMINISTRATIVOS

21.1. Dos atos da Administração cabem:

21.1.1. Recurso, no prazo de 3 (três) dias úteis, contado da data de intimação ou de lavratura da ata, em face de:

- a) Julgamento das propostas.
- b) Ato de habilitação ou inabilitação de licitante.
- c) Anulação ou revogação da licitação.
- d) Extinção do contrato, quando determinada por ato unilateral e escrito da Administração.

21.1.2. Pedido de reconsideração, no prazo de 3 (três) dias úteis, contado da data de intimação, relativamente a ato do qual não caiba recurso hierárquico.

21.2. Quanto ao recurso apresentado em virtude do disposto nas alíneas “a” e “b” do subitem 21.1.1, serão observadas as seguintes disposições:

21.2.1. A intenção de recorrer deverá ser manifestada imediatamente, sob pena de preclusão, e o prazo para apresentação das razões recursais previsto no subitem 21.1.1 será iniciado na data de intimação ou de lavratura da ata de habilitação ou inabilitação ou, na hipótese de adoção da inversão de fases, da ata de julgamento.

21.2.2. A apreciação dar-se-á em fase única.

21.3. O recurso de que trata o subitem 21.1.1 será dirigido à autoridade que tiver editado o ato ou proferido a decisão recorrida, que, se não reconsiderar o ato ou a decisão no prazo de 3 (três) dias úteis, encaminhará o recurso com a sua motivação à autoridade superior, a qual deverá proferir sua decisão no prazo máximo de 10 (dez) dias úteis, contado do recebimento dos autos.

21.4. O acolhimento do recurso implicará invalidação apenas de ato insuscetível de aproveitamento.

21.5. O prazo para apresentação de contrarrazões será o mesmo do recurso e terá início na data de intimação pessoal ou de divulgação da interposição do recurso.

21.6. Será assegurado ao licitante vista dos elementos indispensáveis à defesa de seus interesses.

22. DOS PREÇOS E DO REAJUSTAMENTO

22.1. Por força das Leis Federais nº 9.069/95 e 10.192/2001, o valor do contrato será reajustado mediante iniciativa da CONTRATADA, desde que observado o interregno mínimo de 1 (um) ano, a contar da data do orçamento estimado ou do último reajuste, tendo como base a variação de índice oficial.

22.2. Decorrido o prazo acima estipulado, os preços unitários serão corrigidos monetariamente pelo INCC ou outro índice que venha a substituí-lo por força de determinação governamental.

22.3. A aplicação do índice dar-se-á de acordo com a variação acumulada do INCC ocorrida nos 12 (doze) meses imediatamente anteriores.

23. DAS CONDIÇÕES DE PAGAMENTO

23.1. A Secretaria Municipal de Fazenda efetuará o pagamento decorrente da concretização do objeto licitado, por processo legal, em até 10 dias contados da aprovação da medição, acompanhada da apresentação dos documentos fiscais: regularidade junto ao FGTS e às Fazendas Federal, Estadual e Municipal.

23.2. Em caso de irregularidade na emissão dos documentos fiscais, o prazo de pagamento será contado a partir da regularização dos mesmos e sua reapresentação.

23.3. O Município poderá sustar o pagamento a que a contratada tenha direito, enquanto não sanados os defeitos, vícios ou incorreções resultantes da contratação e/ou não recolhimento de multa aplicada.

23.4. Os pagamentos efetuados à CONTRATADA não a isentarão de suas obrigações e responsabilidades vinculadas à execução do contrato, especialmente aquelas relacionadas com a qualidade.

24. DO CONTRATO

24.1. Após homologado o resultado desta concorrência pública eletrônica, a Administração convocará a licitante vencedora, durante a validade da sua proposta, para assinatura do instrumento contratual, dentro do prazo de 05 (cinco) dias úteis, a contar da comunicação, sob pena de decair o direito à contratação, sem prejuízo das sanções previstas neste Edital e no art. 156 da Lei 14.133/21.

24.1.1. Alternativamente à convocação, a administração poderá encaminhar para assinatura do instrumento contratual, através de correspondência postal com aviso de recebimento (AR) ou meio eletrônico.

24.2. O prazo para assinatura do contrato poderá ser prorrogado uma única vez, por igual período, quando solicitado pela licitante vencedora durante o seu transcurso, desde que ocorra motivo justificado e aceito pela Administração.

24.3. É facultado ao Agente de Contratação, caso o adjudicatário quando convocado não assinar o termo de contrato, convocar os licitantes remanescentes, na ordem de classificação, para assiná-lo, após negociação, aceitação da proposta e comprovação dos requisitos de habilitação.

24.4. O contrato a ser firmado com o licitante adjudicatário incluirá as condições estabelecidas neste instrumento convocatório e seus anexos, necessárias à fiel execução do objeto desta licitação.

24.5. Durante a vigência do contrato, é vedado contratar cônjuge, companheiro, parente em linha reta, colateral ou por afinidade, até o terceiro grau, de dirigente de órgão ou entidade contratante ou de agente público que desempenhe função na licitação ou atue na fiscalização ou na gestão do contrato.

25. DA GARANTIA CONTRATUAL

25.1. A adjudicatária deverá oferecer, a título de garantia do contrato, e conforme o art. 96 da Lei Federal nº 14.133/2021 o montante de 5% (cinco por cento) do valor do mesmo, podendo optar por uma das seguintes modalidades:

I - a seguradora deverá firmar o contrato, inclusive os aditivos, como interveniente anuente e poderá:

- a) ter livre acesso às instalações em que for executado o contrato principal.
- b) acompanhar a execução do contrato principal.
- c) ter acesso a auditoria técnica e contábil.
- d) requerer esclarecimentos ao responsável técnico pela obra ou pelo fornecimento.

II - a emissão de empenho em nome da seguradora, ou a quem ela indicar para a conclusão do contrato, será autorizada desde que demonstrada sua regularidade fiscal.

III - a seguradora poderá subcontratar a conclusão do contrato, total ou parcialmente.

Parágrafo único. Na hipótese de inadimplemento do contratado, serão observadas as seguintes disposições:

I - caso a seguradora execute e conclua o objeto do contrato, estará isenta da obrigação de pagar a importância segurada indicada na apólice.

II - caso a seguradora não assuma a execução do contrato, pagará a integralidade da importância segurada indicada na apólice.

- a – Caução em dinheiro.
- b – Título da dívida pública.
- c – Seguro-garantia.
- d – Fiança bancária.

25.1.1. Quando a Garantia da Proposta for apresentada através de Caução em dinheiro, deverá ser prestada em moeda corrente nacional, mediante documento de arrecadação próprio, expedido pela Secretaria Municipal de Fazenda, ou através de depósito a ser realizado de forma nominal, em conta corrente, até 02 (dois) dias antes da assinatura do contrato, na Conta 228-8, Agência 1901, Banco Caixa Econômica Federal.

25.1.2. Os títulos previstos na alínea "b" só serão aceitos se emitidos pelo Tesouro Nacional, registrados no Sistema Especial de Liquidação e Custódia – SELIC e, caso qualquer de tais títulos venha a ser extinto ou tenha o seu prazo de validade expirado, a garantia deverá ser prestada por meio de outro título válido que venha a substituir o anterior, emitido pelo Tesouro Nacional e registrado no Sistema Especial de Liquidação e Custódia – SELIC, ou substituída por uma das demais modalidades de garantia.

25.1.3. Em caso de fiança bancária, deverá ser expressa a renúncia do fiador ao benefício de ordem, e aos direitos previstos no artigo 827 do Código Civil (Lei 10.406/02), sendo que, a fiança deverá ser realizada em instituições financeiras regularmente autorizadas pelo Banco Central.

25.2. A garantia prestada será liberada ou restituída após 30 (trinta) dias da emissão do Termo de Encerramento de Obrigações Contratuais e, quando em dinheiro, atualizada monetariamente, ou pela rescisão do contrato, salvo se esta ocorrer por culpa da contratada.

25.3. Desfalcada a garantia prestada, pela imposição de multas ou outro motivo de direito, será notificada a Contratada através de correspondência com AR (Aviso de Recebimento) para, no prazo de 48 (quarenta e oito) horas, complementar o valor da caução. A não apresentação da cobertura da garantia importará em rescisão contratual. À Administração cabe descontar da garantia toda importância que a qualquer título lhe for devida pela contratada.

25.4. No caso da licitante vencedora optar pelo seguro garantia ou fiança bancária:

a) Deverá constar na garantia, cláusula expressa de cobrir inadimplemento das obrigações trabalhista e previdenciárias do contrato.

b) Não poderá conter cláusula que restrinja a responsabilidade do segurado ou fiador.

25.5. A validade da garantia será de no mínimo 3 (três) meses após o término do contrato/aditivo.

25.6. A garantia assegurará, qualquer que seja a modalidade escolhida, o pagamento de:

a) prejuízos advindos do não cumprimento do objeto do contrato e do não adimplemento das demais obrigações nele previstas.

b) prejuízos diretos causados à Administração decorrentes de culpa ou dolo durante a execução do contrato.

c) multas moratórias e punitivas aplicadas pela Administração à contratada. e

c) obrigações trabalhistas e previdenciárias de qualquer natureza e para com o FGTS, não adimplidas pela contratada, quando couber.

26. DAS PENALIDADES

26.1. Incorre em infração administrativa o fornecedor que cometer quaisquer das infrações previstas no art. 155 da Lei nº 14.133, de 2021 e artigo do Decreto, quais sejam:

I - dar causa à inexecução parcial do contrato.

II - dar causa à inexecução parcial do contrato que cause grave dano à Administração, ao funcionamento dos serviços públicos ou ao interesse coletivo.

III - dar causa à inexecução total do contrato.

IV - deixar de entregar a documentação exigida para o certame.

V - não manter a proposta, salvo em decorrência de fato superveniente devidamente justificado.

VI - não celebrar o contrato ou não entregar a documentação exigida para a contratação, quando convocado dentro do prazo de validade de sua proposta.

VII - ensejar o retardamento da execução ou da entrega do objeto da licitação sem motivo justificado.

VIII - apresentar declaração ou documentação falsa exigida para o certame ou prestar declaração falsa durante a licitação ou a execução do contrato.

IX - fraudar a licitação ou praticar ato fraudulento na execução do contrato.

X - comportar-se de modo inidôneo ou cometer fraude de qualquer natureza.

XI - praticar atos ilícitos com vistas a frustrar os objetivos da licitação.

XII - praticar ato lesivo previsto no art. 5º da Lei nº 12.846, de 1º de agosto de 2013.

XIII - tumultuar a sessão pública da licitação.

XIV - propor recursos manifestamente protelatórios em sede de contratação direta ou de licitação.

XV - deixar de regularizar os documentos fiscais no prazo concedido, na hipótese de o infrator enquadrar-se como Microempresa ou Empresa de Pequeno Porte, nos termos da Lei Complementar Federal nº 123, de 14 de dezembro de 2006.

XVI - deixar de manter as condições de habilitação durante o prazo do contrato.

XVII - permanecer inadimplente após a aplicação de advertência.

XVIII - deixar de complementar o valor da garantia recolhida após solicitação do contratante.

XIX - deixar de devolver eventuais valores recebidos indevidamente após ser devidamente notificado.

XX - manter empregado, responsável técnico ou qualquer pessoa sob sua responsabilidade com qualificação em desacordo com as exigências do edital ou do contrato, durante a execução do objeto.

XXI - utilizar as dependências do contratante para fins diversos do objeto do contrato.

XXII - tolerar, no cumprimento do contrato, situação apta a gerar ou causar dano físico, lesão corporal ou consequências letais a qualquer pessoa.

XXIII - deixar de fornecer Equipamento de Proteção Individual - EPI, quando exigido, aos seus empregados ou omitir-se em fiscalizar sua utilização, na hipótese de contratação de serviços de mão de obra.

XXIV - deixar de substituir empregado cujo comportamento for incompatível com o interesse público, em especial quando solicitado pela Administração.

XXV - deixar de repor funcionários faltosos.

XXVI - deixar de apresentar, quando solicitado pela administração, comprovação do cumprimento das obrigações trabalhistas e com o Fundo de Garantia do tempo de Serviço (FGTS) em relação aos empregados diretamente envolvidos na execução do contrato, em especial quanto ao:

a) registro de ponto.

b) recibo de pagamento de salários, adicionais, horas extras, repouso semanal remunerado e décimo terceiro salário.

c) comprovante de depósito do FGTS.

d) recibo de concessão e pagamento de férias e do respectivo adicional.

e) recibo de quitação de obrigações trabalhistas e previdenciárias dos empregados dispensados até a data da extinção do contrato.

f) recibo de pagamento de vale-transporte e vale-alimentação, na forma prevista em norma coletiva.

XXVII - deixar de observar a legislação pertinente aplicável ao seu ramo de atividade.

XXVIII - entregar o objeto contratual em desacordo com as especificações, condições e qualidades contratadas e/ou com vício, irregularidade ou defeito oculto que o tornem impróprio para o fim a que se destina.

XXIX - ofender agentes públicos no exercício de suas funções.

XXX - induzir a administração em erro.

XXXI – deixar de manter empregados, que fiquem nas dependências e à disposição da administração nos contratos de serviços contínuos com regime de dedicação exclusiva de mão de obra.

XXXII – compartilhar recursos humanos e materiais disponíveis de uma contratação para execução simultânea de outros contratos por parte do contratado, nos contratos de serviços contínuos com regime de dedicação exclusiva de mão de obra.

XXXIII – impossibilitar a fiscalização pelo contratante quanto à distribuição, controle e supervisão dos recursos humanos alocados aos seus contratos, em relação aos contratos de serviços contínuos com regime de dedicação exclusiva de mão de obra.

XXXIV – apresentar proposta inexecutável com finalidade de tumultuar o procedimento.

XXXV – deixar de demonstrar exequibilidade da proposta quando exigida pela administração.

XXXVI – subcontratar serviço em contrato em que não há essa possibilidade.

XXXVII – deixar de apresentar no prazo do art. 96, § 3º da Lei 14.133/21, garantia pelo contratado quando optar pela modalidade seguro garantia.

XXXVIII – deixar de comprovar, quando solicitado, na execução contratual, a reserva de cargos prevista em lei para pessoa com deficiência, para reabilitado da Previdência Social ou para aprendiz, bem como as reservas de cargos previstas em outras normas específicas.

XXXIX – deixar de manter preposto aceito pela Administração no local da obra ou do serviço para representar o contratado na execução do contrato.

XL – deixar de aceitar as supressões e acréscimos de até 25% (vinte e cinco por cento) em relação aos contratos.

26.2. O fornecedor que cometer qualquer das infrações discriminadas nos subitens anteriores ficará sujeito, sem prejuízo da responsabilidade civil e criminal, às seguintes sanções:

a) de advertência que consiste em comunicação formal ao infrator do descumprimento de uma obrigação do edital, da Ata de Registros de Preços ou da inexecução parcial do contrato quando não se justificar a imposição de penalidade mais grave.

b) de multa, o infrator que, injustificadamente, descumprir a legislação, cláusulas do edital ou cláusulas contratuais, não podendo ser inferior a 0,5% (cinco décimos por cento) nem superior a 30% (trinta por cento) do valor de referência do certame ou do contrato nos termos estabelecidos nos respectivos instrumentos, devendo ser observados, preferencialmente, os seguintes percentuais e diretrizes:

I - multa moratória de 0,5% (cinco décimos por cento) por dia de atraso na entrega de material ou execução de serviços, até o limite de 10% (dez por cento), correspondente a até 30 (trinta) dias de atraso, calculado sobre o valor correspondente à parte inadimplente, excluída, quando for o caso, a parcela correspondente aos impostos destacados no documento fiscal.

II - multa de 10% (dez por cento) sobre o valor total da adjudicação do certame ou do valor da contratação direta em caso de recusa do infrator em assinar o contrato, ou recusar-se a aceitar ou retirar o instrumento equivalente.

III - multa de 5% (cinco por cento) sobre o valor de referência do certame, nas hipóteses constantes do item 25.1, subitens I, IV, V, XIII, XIV e XV, deste edital.

IV - multa de 5% (cinco por cento) sobre o valor total da adjudicação, nas hipóteses constantes do item 25.1, subitens XVI, XVII, XVIII, XX, XXI, XXIII, XXIV, XXV, XXVI, XXVII, XXXI, XXXIII, XXXVIII e XXXIX deste edital.

V - multa de 10% (dez por cento) sobre o valor de referência do certame, nas hipóteses constantes do item 25.1, subitens II, III, VI, VII, VIII, IX, X, XI, XII, XXIX, XXX, XXXIV e XXXV deste Edital.

VI - multa de 10% (dez por cento) sobre o valor total da adjudicação, nas hipóteses constantes do item 25.1, subitens XIX, XXII, XVIII, XXXII, XXXVI, XXXVII e XL, deste edital.

VII - multa indenizatória, a título de perdas e danos, na hipótese de o infrator ensejar a rescisão do contrato e sua conduta implicar em gastos à administração, superiores aos contratados.

c) de impedimento de licitar e contratar que impedirá o infrator de participar de licitação e contratar com a administração:

I - por até 01 (um) ano, caso o infrator:

a) deixar de entregar a documentação exigida para o certame.

b) não manter a proposta, salvo em decorrência de fato superveniente devidamente justificado.

c) ensejar o retardamento da execução ou da entrega do objeto do certame sem motivo justificado.

II - por até 02 (dois) anos, caso o infrator:

a) apresentar declaração ou documentação falsa exigida para o certame ou prestar declaração falsa durante o mesmo ou durante a execução do contrato.

b) der causa à inexecução parcial do contrato que cause grave dano à administração, ao funcionamento dos serviços públicos ou ao interesse coletivo.

III - por até 03 (três) anos, caso o infrator:

a) não celebrar o contrato, quando convocado dentro do prazo de validade de sua proposta.

b) fraudar o certame ou praticar ato fraudulento na execução do contrato.

c) der causa à inexecução total do contrato.

d) de Declaração de Inidoneidade de contratar com a Administração Pública, será aplicada por prazo não superior a 6 (seis) anos, nas seguintes hipóteses:

I - por período de 3 (três) a 4 (quatro) anos, no caso de praticar atos ilícitos com vistas a frustrar os objetivos do certame.

II - por período de 4 (quatro) a 5 (cinco) anos, nos casos de:

a) fraudar o certame ou praticar ato fraudulento na execução do contrato.

b) comportar-se de modo inidôneo ou cometer fraude de qualquer natureza.

III - por período de 5 (cinco) a 6 (seis) anos, nos casos de:

a) praticar ato lesivo previsto no art. 5º da Lei 12.846/13.

b) dar causa à inexecução total do contrato, por ato doloso que cause lesão ao erário.

26.3. Na aplicação das sanções será observado Decreto Municipal.

27. DISPOSIÇÕES GERAIS

27.1. Nenhuma indenização será devida às licitantes pela elaboração ou pela apresentação de documentação referente ao presente Edital.

27.2. A apresentação das propostas implicará plena aceitação, por parte da licitante, das condições estabelecidas neste Edital e seus anexos.

27.3. Na contagem dos prazos estabelecidos neste Edital, exclui-se o dia do início e inclui-se o do vencimento, observando-se que só se iniciam e vencem prazos em dia de expediente na Prefeitura.

27.4. O Prefeito Municipal poderá revogar a presente licitação em face de razões de interesse público, derivadas de fato superveniente devidamente comprovado, pertinente e suficiente para justificar tal conduta, devendo anulá-la por ilegalidade, de ofício ou por provocação de qualquer pessoa, mediante ato escrito e fundamentado.

27.5. É facultado ao Agente de Contratação ou à autoridade superior, em qualquer fase da licitação, a promoção de diligência destinada a esclarecer ou complementar a instrução do processo.

27.6. O desatendimento de exigências formais não essenciais não importará no afastamento da licitante, desde que sejam possíveis a aferição da sua qualificação e a exata compreensão da sua proposta, durante a realização da sessão pública da concorrência pública eletrônica.

27.7. As normas que disciplinam esta concorrência serão sempre interpretadas em favor da ampliação da disputa entre os interessados, desde que não comprometam o interesse da Administração e a segurança da aquisição.

27.8. A homologação do resultado desta licitação não implicará direito à contratação.

27.9. No caso de alteração deste Edital no curso do prazo estabelecido para o recebimento das propostas de preços e documentos de habilitação, este prazo será reaberto, exceto quando, inquestionavelmente, a alteração não afetar a formulação das propostas.

27.10. Para dirimir, na esfera judicial, as questões oriundas do presente Edital, será competente o juízo da Comarca de Bambuí/MG.

27.11. Na hipótese de não haver expediente no dia da abertura da presente licitação, ficará esta transferida para o primeiro dia útil subsequente, no mesmo local e horário, anteriormente estabelecidos.

27.12. Cópias do Edital e seus anexos serão fornecidas, gratuitamente, por meio eletrônico, no provedor do sistema Licitanet, pelo site www.licitanet.com.br ou e-mail licitacao@bambui.mg.gov.br.

27.13. Quaisquer dúvidas porventura existentes sobre o disposto no presente Edital deverão ser objeto de consulta, ao Agente de Contratação na Prefeitura Municipal, por meio eletrônico, em formulário específico do provedor do sistema Licitanet, pelo site www.licitanet.com.br ou e-mail licitacao@bambui.mg.gov.br.

27.14. Os casos omissos serão resolvidos pelo Agente de Contratação.

27.15. Fazem parte integrante deste Edital:

- ANEXO I - PROJETO BÁSICO.
- ANEXO II - MODELO DE CREDENCIAMENTO.
- ANEXO III - MODELO DE PROPOSTA DE PREÇOS.
- ANEXO IV - DECLARAÇÃO DE CUMPRIMENTO DO INCISO XXXIII DO ART. 7º DA CONSTITUIÇÃO FEDERAL.
- ANEXO V - MINUTA DO CONTRATO.
- ANEXO VI - APURAÇÃO CONTÁBIL-FINANCEIRA DO ÍNDICE DE LIQUIDEZ.
- ANEXO VII - DECLARAÇÃO DE INTEGRALIDADE DOS CUSTOS.
- ANEXO VIII - DECLARAÇÃO DE RESERVA DE CARGOS PARA PESSOA COM DEFICIÊNCIA E PARA A REABILITAÇÃO DA PREVIDÊNCIA SOCIAL.
- ANEXO XIV - DECLARAÇÃO DE QUE PODE USUFRUIR DOS BENEFÍCIOS DE ME E EPP.
- ANEXO XV - MEMORIAL DESCRITIVO DA OBRA.
- ANEXO XVI – BDI.
- ANEXO XVII - PLANILHA ORÇAMENTÁRIA.
- ANEXO XVIII - MEMÓRIA DE CÁLCULO.
- ANEXO XIX - CRONOGRAMA FÍSICO FINANCEIRO.
- ANEXO XX - ATESTADO DE REALIZAÇÃO DE VISITA TÉCNICA.
- ANEXO XXI - MODELO DE DECLARAÇÃO DE DISPENSA DE REALIZAÇÃO DE VISITA TÉCNICA.
- ANEXO XXII - COMPOSIÇÕES

Emilene Gisele Matos
Agente de Contratação

De acordo,

Olívio José Teixeira
Prefeito Municipal

ANEXO I

PROJETO BÁSICO

1. DO OBJETO

1.1. Contratação de empresa para execução de obra de construção de ponte sobre o córrego Arraial Novo, no Município de Bambuí/MG, conforme especificações dos Memoriais Descritivos, Projetos, Planilha de custos e anexos.

2. JUSTIFICATIVA E OBJETIVO DA CONTRATAÇÃO

2.1. A contratação de pessoa jurídica se faz necessária para possibilitar a devida construção de uma ponte atualmente possui uma pista de rolamento em peças de madeira com estrutura composta por pilares e vigas de sustentação de eucalipto já deterioradas, possui um comprimento de 14,5m e largura média de 4,70m e está a 6,00m de altura do leito de rocha onde passa o córrego, ela apresenta desgastes e irregularidades ao longo do tempo. A presença de cercas delimitadoras e a vegetação circundante são aspectos a serem considerados no processo de reforma.

3. DESCRIÇÃO DA SOLUÇÃO

3.1. O principal objetivo desta reforma é promover a melhoria da infraestrutura viária, garantindo maior durabilidade e segurança para os usuários. Busca-se a execução de uma nova estrutura para a região para ter mais conforto e segurança na região, aprimoramento da drenagem e implementação de medidas para otimização do fluxo de tráfego. Este memorial descritivo visa orientar e documentar os detalhes técnicos da reforma proposta, assegurando a eficácia e a qualidade da intervenção na região mencionada.

4. REQUISITOS DA CONTRATAÇÃO

4.1. Conforme Documento de Formalização de Demanda, além dos requisitos constantes neste termo de referência:

4.1.1. O prazo para execução do objeto é de 180 (cento e oitenta) dias a contar do recebimento da Ordem de Serviço.

4.1.2. A conclusão do objeto é de responsabilidade da contratada, devendo a mesma possuir pessoal habilitado para carregamento do material, quando necessário.

4.1.3. A(s) empresa(s) vencedora(s) deverá(ã)o apresentar toda a documentação necessária à habilitação.

5. ADEQUAÇÃO ORÇAMENTÁRIA

5.1 As despesas decorrentes desta contratação correrão pelas dotações orçamentárias n°:

02.07.30.26.782.2601.1084.F292.F2.704/F2.708/F2.500/F2.501
--

ANEXO II

MODELO DE CREDENCIAMENTO

Mediante o presente, credenciamos o(a) Sr.(a), portador (a) da Cédula de Identidade nº e CPF nº, a participar da licitação instaurada pela Prefeitura Municipal de Bambuí/MG, na modalidade concorrência pública eletrônica na qualidade de REPRESENTANTE LEGAL, outorgando-lhe plenos poderes para pronunciar-se em nome da empresa, CNPJ nº, bem como formular propostas, dar lances verbais e praticar os demais atos inerentes ao certame, inclusive assinar contratos.

....., de de

Assinatura do Dirigente da Empresa
(reconhecer firma como pessoa jurídica)

QUEM ASSINAR DEVE OBSERVAR O SEGUINTE:

1. Este credenciamento deverá vir acompanhado, obrigatoriamente, do estatuto ou contrato social da empresa, caso o reconhecimento de firma vier como pessoa física.
2. Se o reconhecimento da firma do dirigente da empresa for como pessoa jurídica, não há necessidade da apresentação do estatuto ou contrato social.
3. Se o credenciamento for efetuado mediante apresentação de procuração por instrumento público, não é necessária a apresentação do estatuto ou contrato social da empresa.
4. Se o credenciamento for efetuado mediante apresentação de procuração por instrumento particular, é necessária, obrigatoriamente, a apresentação do estatuto ou contrato social da empresa, se o reconhecimento de firma for pessoa física. Se o reconhecimento de firma for como pessoa jurídica, não é necessária a apresentação daqueles documentos da empresa.
5. Caso o contrato social ou estatuto determine que mais de uma pessoa deva assinar o credenciamento ou a procuração, a falta de qualquer uma delas invalida o documento para os fins deste procedimento licitatório.

ANEXO III

MODELO DE PROPOSTA DE PREÇOS

Apresentamos nossa proposta para o objeto da presente concorrência eletrônica, acatando todas as estipulações consignadas no Edital, conforme abaixo:

ITEM	UNID	QUANT	DISCRIMINAÇÃO	VALOR GLOBAL
01	Serviço	01	Contratação de empresa para construção de ponte sobre o córrego Arraial Novo, no Município de Bambuí/MG, conforme especificações dos Memoriais Descritivos, Projetos, Planilha de custos e anexos.	

Valor total da proposta (expresso em algarismos e por extenso):

(no preço proposto, que constituirá a única e completa remuneração, deverão ser computados o lucro e todos os custos, inclusive impostos diretos e indiretos, obrigações tributárias, trabalhistas e previdenciárias, bem como quaisquer outras obrigações inerentes ao fornecimento do objeto, não sendo admitidos pleitos de acréscimos a qualquer título.)

VALIDADE DA PROPOSTA: 60 (sessenta) dias contados da data limite prevista para entrega das propostas.

PRAZO DE ENTREGA: _____ (_____) dias a contar do recebimento da requisição.

PRAZO DE GARANTIA DO OBJETO: conter prazo de garantia mínima de 05 (cinco) anos, da responsabilidade objetiva pela solidez e pela segurança dos materiais e dos serviços executados, e pela funcionalidade da construção, e que em caso de vício, defeito ou incorreção identificados, se responsabilizará pela reparação, pela correção, pela reconstrução ou pela substituição necessárias.

....., de de

Assinatura do Representante Legal da Licitante

Nome:

Nº Cédula de Identidade:

(a proposta deverá ser apresentada juntamente da planilha orçamentária contendo os preços unitários e totais de cada item que compõe o objeto).

ANEXO IV

**DECLARAÇÃO DE CUMPRIMENTO DO INCISO XXXIII DO ART. 7º DA
CONSTITUIÇÃO FEDERAL**

MODELO "A": EMPREGADOR PESSOA JURÍDICA

DECLARAÇÃO

Ref.: Processo 051-2024 - Concorrência Eletrônica 007-2024 - Construção de Ponte sobre o Córrego Arraial Novo.

....., inscrito no CNPJ nº, por intermédio de seu representante legal o(a) Sr(a), portador(a) da Carteira de Identidade nº e do CPF nº, DECLARA, para fins do disposto no inciso VI do art. 68 da Lei nº 14.133/21 acrescido pela Lei nº 9.854, de 27 de outubro de 1999, que não emprega menor de dezoito anos em trabalho noturno, perigoso ou insalubre e não emprega menor de dezesseis anos.

.....
(data)

.....
(representante legal)

(Observação: em caso afirmativo, assinalar a ressalva acima)

ANEXO V

MINUTA DO CONTRATO

O MUNICÍPIO DE BAMBUÍ/MG, CNPJ nº 20.920.567/0001-93, com sede na Praça Mozart Torres, nº 68, bairro Centro, a seguir denominado CONTRATANTE, neste ato representado por seu Prefeito Municipal, Sr. Olívio José Teixeira. e a, CNPJ nº, com sede na a seguir denominada CONTRATADA, neste ato representada por, resolvem firmar o presente contrato para execução de obra de Processo 051-2024 - Concorrência Eletrônica 007-2024 - Construção de Ponte sobre o Córrego Arraial Novo, no Município de Bambuí/MG, conforme especificações dos Memoriais Descritivos, Projetos, Planilha de custos e anexos, como especificado no seu objeto, em conformidade com o Processo 051-2024 - Concorrência Eletrônica 007-2024 - Construção de Ponte sobre o Córrego Arraial Novo, do tipo menor preço, sob a regência da Lei Federal nº 14.133/21, mediante as seguintes cláusulas e condições:

CLÁUSULA PRIMEIRA – DO OBJETO

1.1. Contratação de empresa para contratação de empresa para construção de ponte sobre o córrego Arraial Novo, no Município de Bambuí/MG, conforme especificações dos Memoriais Descritivos, Projetos, Planilha de custos e anexos.

CLÁUSULA SEGUNDA – DO PREÇO E DA FORMA DE PAGAMENTO

EMPREITADA POR PREÇO GLOBAL:

2.1. Dos preços:

2.1.1. O contratante pagará ao contratado, a importância total de R\$ (.....), a serem pagos em (.....) parcelas, que correspondem às respectivas etapas da obra, conforme consta no cronograma.

2.1.2. O Boletim de medição dos serviços prestados, relativos à conclusão de etapas, deverá ser aprovado pela Administração Municipal e por Técnico Competente da Secretaria Municipal de Obras, Urbanismo e Serviços Públicos.

2.1.3. O preço referido no subitem 2.1.1., inclui todos os custos e benefícios decorrentes de trabalhos executados em horas extraordinárias, trabalhos noturnos, dominicais e em feriados, inclusive o custo dos vigias diurnos e noturnos, de modo a constituírem a única e total contraprestação pela execução das obras e serviços, objeto deste contrato.

2.1.4. O valor a ser pago, terá como base o boletim de medição de serviços executados pelo Prestador de Serviços que deverá ser aprovado pela Administração Municipal e por Técnico Competente, gestor dos recursos Secretaria Municipal de Obras, Urbanismo e Serviços Públicos.

OBSERVAÇÃO: se a despesa for paga com recurso da União o prazo para liquidação da despesa deverá observar as disposições da Instrução Normativa SEGES/ME nº 77, de 2022:

I - 10 (dez dias) úteis para a liquidação da despesa, a contar do recebimento da nota fiscal ou instrumento de cobrança equivalente pela Administração, podendo ser excepcionalmente prorrogado, justificadamente, por igual período, quando houver necessidade de diligências para a aferição do atendimento das exigências contratuais.

II - 10 (dez dias) úteis para pagamento, a contar da liquidação da despesa.

III - Para as contratações decorrentes de despesas cujos valores não ultrapassem o limite de que trata o inciso II do art. 75 da Lei nº 14.133, de 2021, os prazos serão reduzidos pela metade.

IV - O prazo para a solução, pelo contratado, de inconsistências na execução do objeto ou de saneamento da nota fiscal ou de instrumento de cobrança equivalente, verificadas pela Administração durante a análise prévia à liquidação de despesa, suspenderá os prazos de liquidação fixados na IN.

2.3. O pagamento das faturas seguirá a estrita ordem cronológica das datas de suas exigibilidades, cabendo ao contratado manter durante toda a execução do objeto, em compatibilidade com as obrigações por ele assumidas, todas as condições de habilitação e qualificação exigidas na licitação.

2.4. Não será efetuado qualquer pagamento ao CONTRATADO enquanto houver pendência de liquidação da obrigação financeira em virtude de penalidade ou inadimplência contratual.

2.5. O preço referido no item 2.1, incluem todos os custos e benefícios decorrentes do fornecimento do produto, de modo a constituírem a única e total contraprestação pela execução do contrato.

2.6. Em caso de irregularidade na emissão dos documentos fiscais, o prazo de pagamento será de 5 (cinco) dias úteis contado a partir da regularização dos mesmos e sua reapresentação.

2.7. O Município poderá sustar o pagamento a que a contratada tenha direito, enquanto não sanados os defeitos, vícios ou incorreções resultantes da contratação e/ou não recolhimento de multa aplicada.

2.8. Os pagamentos efetuados à CONTRATADA não a isentarão de suas obrigações e responsabilidades vinculadas à execução do contrato, especialmente aquelas relacionadas com a qualidade.

2.9. Nos casos de eventuais atrasos de pagamento não justificados, provocados exclusivamente pela Administração, o valor devido deverá ser acrescido de atualização financeira, e sua apuração se fará desde a data de seu vencimento até a data do efetivo

pagamento, em que os juros de mora serão calculados à taxa de 0,5% (meio por cento) ao mês, mediante aplicação da seguinte fórmula:

$$EM = N \times VP \times I$$

onde:

EM = Encargos moratórios.

VP = Valor da parcela em atraso.

N = Número de dias entre a data prevista para o pagamento (vencimento) e a do efetivo pagamento.

I = Índice de compensação financeira, assim apurado:

$$I = \frac{(TX / 100)}{30}$$

TX = Percentual da taxa de juros de mora mensal definida no edital/contrato.

2.10. DA MEDIÇÃO DOS SERVIÇOS

2.10.1. As medições dos serviços contratados deverão ocorrer a cada período de 30 (trinta) dias, após o seu início.

2.10.2. No caso de não aceitação da medição realizada, a Administração Municipal, devolverá à contratada para retificação, devendo emitir nova medição no prazo de 05 (cinco) dias. A Administração Municipal terá o prazo de 05 (cinco) dias para confirmar ou não o aceite.

2.10.3. Para a liberação das medições, o contratado deverá comprovar:

- a) No primeiro faturamento a inscrição no CNO, conforme art. 27, Inciso X da IN RFB nº 2.110/2022.
- b) Nos demais faturamentos comprovação de recolhimento da Previdência Social, através da GPS – Guia de Previdência Social (Art. 49, caput, da Lei 8.212, de 24/07/91, e art. 256, caput, inciso II do Decreto 3.048 - Regulamento da Previdência Social, de 1999), juntamente com o relatório SEFIP/GEFIP contendo a relação dos funcionários identificados no CNO, da obra objeto da presente licitação, do mês imediatamente anterior.
- c) Na última medição baixa do CNO da Obra.

CLÁUSULA TERCEIRA – DO REAJUSTAMENTO

3.1. Por força das Leis Federais nº 9.069/95 e 10.192/2001, o valor do contrato será reajustado mediante iniciativa da CONTRATADA, desde que observado o interregno mínimo de 1 (um) ano, a contar da data do orçamento estimado ou do último reajuste, tendo como base a variação de índice oficial.

3.2. Decorrido o prazo acima estipulado, os preços unitários serão corrigidos monetariamente pelo INCC ou outro índice que venha a substituí-lo por força de determinação governamental.

3.3. A aplicação do índice dar-se-á de acordo com a variação acumulada do INCC ocorrida nos 12 (doze) meses imediatamente anteriores.

CLÁUSULA QUARTA – DA EXECUÇÃO DOS SERVIÇOS E DA FISCALIZAÇÃO

4.1. Os serviços deverão ser executados no Município de Bambuí/MG, mediante apresentação de requisição emitida pelo setor da Secretaria Municipal de Obras, Urbanismo e Serviços Públicos.

4.2. O recebimento do objeto será efetuado por servidor da Secretaria Municipal de Obras, Urbanismo e Serviços Públicos, após a verificação do atendimento a todas as condições previstas no edital e anexos e consequente aceitação, obrigando o licitante vencedor a reparar, corrigir, substituir, remover às suas expensas, no todo ou em parte, o objeto da contratação em que se verifiquem defeitos ou incorreções.

4.3. O setor competente para fiscalizar o objeto contratado será a Secretaria Municipal de Obras, Urbanismo e Serviços Públicos, observados os artigos 117 e seguintes da Lei 14.133/21 e Decreto Municipal.

4.4. Na ocorrência de atrasos na execução do objeto, o CONTRATANTE poderá aplicar as penalidades previstas neste contrato.

CLÁUSULA QUINTA – DAS OBRIGAÇÕES DAS PARTES

5.1. São obrigações das partes:

I – DO CONTRATANTE:

I.1) Notificar a CONTRATADA através da Secretaria Municipal de Obras, Urbanismo e Serviços Públicos, fixando-lhe prazo para corrigir irregularidades observadas na execução dos serviços.

I.2) Expedir, através da Secretaria Municipal de Obras, Urbanismo e Serviços Públicos, atestado de inspeção de execução do objeto, que servirá de instrumento de avaliação do cumprimento das obrigações contratuais e do pagamento devido.

I.3) Efetuar os pagamentos devidos à CONTRATADA, na forma convencionada, dentro do prazo previsto, desde que atendidas as formalidades necessárias.

I.4) Proceder às advertências, multas e demais cominações legais pelo descumprimento dos termos deste contrato.

II – DA CONTRATADA:

II.1) Responder, em relação aos seus empregados, por todas as despesas decorrentes do fornecimento do produto, tais como: salários, seguros de acidente, taxas, impostos e contribuições, indenizações, vales-refeição, vales-transporte e outras que porventura venham a ser criadas e exigidas pelo Governo.

II.2) Executar o objeto, responsabilizando-se pela qualidade dos serviços.

II.3) Refazer, de imediato, às suas expensas, o objeto do contrato que não se adequar às especificações constantes deste contrato.

II.4) Responder pelos danos causados diretamente ao CONTRATANTE ou a terceiros, decorrentes de sua culpa ou dolo, durante a execução do objeto, não excluindo ou reduzindo essa responsabilidade a fiscalização ou o acompanhamento pelo CONTRATANTE.

II.5) Assumir a responsabilidade por todos os encargos previdenciários e obrigações sociais previstos na legislação social e trabalhista em vigor, obrigando-se a saldá-la na época própria, vez que os seus empregados não manterão nenhum vínculo empregatício com o CONTRATANTE.

II.6) Apresentar a atualização, a cada 180 dias, da Certidão Negativa de Débito Trabalhista (CNDT) referida na Lei nº 12.440 de 07/07/2011.

II.7) É vedada subcontratação de pessoas física ou jurídica, se aquela ou os dirigentes desta mantiverem vínculo de natureza, comercial, econômica, financeira, trabalhista ou civil com dirigente do órgão ou entidade contratante ou com agente público que desempenhe função na licitação ou atue na fiscalização ou na gestão do contrato, ou que deles seja cônjuge, companheiro ou parente em linha reta, colateral ou por afinidade, até o terceiro grau.

II.8) A contratada está obrigada a viabilizar o acesso de seus empregados, via internet, por meio de senha própria, aos sistemas da Previdência Social e da Receita do Brasil, com o objetivo de verificar se as suas contribuições previdenciárias foram recolhidas.

II.9) A contratada é obrigada a viabilizar a emissão do cartão cidadão pela Caixa Econômica Federal para todos os empregados.

II.10) A contratada está obrigada a oferecer todos os meios necessários aos seus empregados para a obtenção de extratos de recolhimentos sempre que solicitado pela fiscalização.

II.11) A contratada deve, sempre que solicitado, apresentar extrato de FGTS dos empregados.

II.12) Executar os serviços em estrita observância das condições previstas neste contrato, na proposta e memorial descritivo.

II.13) Responsabilizar-se pelos danos causados diretamente à Administração ou a terceiros, decorrentes de sua culpa ou dolo, quando da prestação dos serviços, objeto desta licitação, não podendo ser arguido, para efeito de exclusão de sua responsabilidade, o fato de a Administração proceder à fiscalização ou acompanhamento de execução dos referidos serviços.

II.14) Manter durante o período de execução do objeto, as condições de regularidade junto ao FGTS, INSS, e às Fazendas Federal, Estadual, e Municipal, bem como as condições de qualificação exigidas na licitação.

II.15) A sua inadimplência não transfere ao CONTRATANTE a responsabilidade de seu pagamento, nem poderá onerar o objeto deste contrato.

II.16) Pela execução de medidas preventivas contra acidentes e contra danos aos seus funcionários, a terceiros e ao CONTRATANTE.

II.17) Prestar informações ou esclarecimentos, solicitados pelo CONTRATANTE relacionados à execução dos serviços.

II.18) Aceitar nas mesmas condições contratuais os acréscimos ou supressões até o limite fixado no art. 125 da Lei Federal nº 14.133/2021.

II.19) Reparar, corrigir, remover ou substituir, às suas expensas, no total ou em parte, o objeto do contrato em que se verificarem vícios, defeitos ou incorreções resultantes da execução.

II.20) Manter, na direção da obra, profissional legalmente habilitado pelo CREA e/ou CAU e/ou CFT/CRT, que será seu preposto.

II.21) Instalar canteiro de obra, de modo a facilitar a execução dos serviços, instalação sanitária para operários, e depósito de materiais, cabendo a Contratada a desmontagem e retirada das construções provisórias, sendo o material de sua propriedade.

II.22) Substituir, dentro de 48 (quarenta e oito) horas, o pessoal cuja presença no local dos serviços for julgado inconveniente pela Administração, incluindo-se o responsável pela obra.

II.23) Analisar, do ponto de vista executivo, os documentos técnicos integrantes do contrato e comunicar à Administração Municipal, as discrepâncias, omissões ou erros, inclusive quaisquer transgressões às Normas Técnicas, regulamentos ou leis, no prazo de 05 (cinco) dias contados da data da assinatura do Contrato, sendo que a comunicação não ensejará à Contratada o direito de reclamar no futuro quaisquer prejuízos que julgar haver sofrido, quer administrativa ou judicialmente.

II.24) Promover a organização técnica e administrativa dos serviços, objeto do Contrato, de modo a conduzi-los eficaz e eficientemente, de acordo com os documentos e especificações que integram o Contrato, no prazo determinado.

II.25) Conduzir os serviços em estrita observância com as normas da Legislação Federal, Estadual e Municipal cumprindo as determinações dos Poderes Públicos, mantendo o local dos serviços sempre limpo e nas melhores condições de segurança, higiene e disciplina.

II.26) Manter no local dos serviços o Livro de Ocorrências, para uso exclusivo da Administração, um jogo completo de todos os documentos técnicos.

II.27) Confeccionar, instalar e preservar, às suas expensas, desde o início dos serviços, as placas de obras de conformidade com a Legislação pertinente.

II.28) Comunicar à Administração Municipal, no prazo de 24 (vinte e quatro) horas qualquer ocorrência anormal ou acidente que se verifique no local dos serviços.

II.29) Prestar todo esclarecimento ou informação solicitada pela Administração, por seus prepostos, garantindo-lhes o acesso, a qualquer tempo, ao local da construção, bem como aos documentos relativos aos serviços executados ou em execução.

II.30) Paralisar, por determinação da Administração, qualquer serviço que não esteja sendo executado de acordo com a boa técnica ou que ponha em risco a segurança de pessoas ou bens, mesmo de terceiros.

II.31) Arcar com todos os custos das demolições, reparações e reconstruções que seja obrigada a fazer em consequência de negligência no cumprimento de suas obrigações contratuais ou legais.

II.32) Apresentar via quitada do documento de “ANOTAÇÃO DE RESPONSABILIDADE TÉCNICA” - (ART), do CREA e/ou “REGISTRO DE RESPONSABILIDADE TÉCNICA” - (RRT), do CAU, e/ou “TERMO DE RESPONSABILIDADE TÉCNICA” - (TRT), do CFT/CRT.

II.33) Empregar mão-de-obra de primeira qualidade.

II.34) A nota fiscal será emitida pela contratada em inteira conformidade com as exigências legais e contratuais, especialmente as de natureza fiscal, referentes às retenções tributárias e previdenciárias, quando exigíveis, devendo ainda a contratada apresentar juntamente com a nota fiscal, a relação dos empregados utilizados na execução dos serviços, bem como os documentos comprobatórios do recolhimento dos encargos sociais e trabalhistas, nos termos da legislação vigente.

II.35) Deverão ser discriminados na nota fiscal ou fatura de serviços, os valores referentes a materiais e equipamentos que não integram a base de cálculo da retenção para a previdência social.

II.36) Utilizar produtos, equipamentos e serviços que, comprovadamente, reduzam o consumo de energia e recursos naturais.

II.37) Fornecer disposição final ambientalmente adequada dos resíduos gerados pela execução da obra.

CLÁUSULA SEXTA – DA GARANTIA CONTRATUAL

6.1. A adjudicatária deverá oferecer, a título de garantia do contrato, e conforme o art. 96 da Lei Federal nº 14.133/2021 o montante de 5 % (cinco por cento) do valor do mesmo, podendo optar por uma das seguintes modalidades:

6.1.1. Quando a Garantia da Proposta for apresentada através de Caução em dinheiro, deverá ser prestada em moeda corrente nacional, mediante documento de arrecadação próprio, expedido pela Secretaria Municipal de Obras, Urbanismo e Serviços Públicos,

ou através de depósito a ser realizado de forma nominal, em conta corrente, até 02 (dois) dias antes da assinatura do contrato, na Conta 228-3, Agência 1901, Banco Caixa Econômica Federal.

6.1.2. Os títulos previstos na alínea "b" só serão aceitos se emitidos pelo Tesouro Nacional, registrados no Sistema Especial de Liquidação e Custódia – SELIC e, caso qualquer de tais títulos venha a ser extinto ou tenha o seu prazo de validade expirado, a garantia deverá ser prestada por meio de outro título válido que venha a substituir o anterior, emitido pelo Tesouro Nacional e registrado no Sistema Especial de Liquidação e Custódia – SELIC, ou substituída por uma das demais modalidades de garantia.

6.1.3. Em caso de fiança bancária, deverá ser expressa a renúncia do fiador ao benefício de ordem, e aos direitos previstos no artigo 827 do Código Civil (Lei 10.406/02), sendo que, a fiança deverá ser realizada em instituições financeiras regularmente autorizadas pelo Banco Central.

6.4. A garantia prestada será liberada ou restituída após 30 (trinta) dias da emissão do Termo de Encerramento de Obrigações Contratuais e, quando em dinheiro, atualizada monetariamente, ou pela rescisão do contrato, salvo se esta ocorrer por culpa da contratada.

6.5. Desfalcada a garantia prestada, pela imposição de multas ou outro motivo de direito, será notificada a Contratada através de correspondência com AR (Aviso de Recebimento) para, no prazo de 48 (quarenta e oito) horas, complementar o valor da caução. A não apresentação da cobertura da garantia importará em rescisão contratual. À Administração cabe descontar da garantia toda importância que a qualquer título lhe for devida pela contratada.

6.6. No caso da licitante vencedora optar pelo seguro garantia ou fiança bancária:

a) Deverá constar na garantia, cláusula expressa de cobrir inadimplemento das obrigações trabalhista e previdenciárias do contrato.

b) Não poderá conter cláusula que restrinja a responsabilidade do segurado ou fiador.

6.7. A validade da garantia será de no mínimo 3 (três) meses após o término do contrato/aditivo.

6.8. A garantia assegurará, qualquer que seja a modalidade escolhida, o pagamento de:

a) prejuízos advindos do não cumprimento do objeto do contrato e do não adimplemento das demais obrigações nele previstas.

b) prejuízos diretos causados à Administração decorrentes de culpa ou dolo durante a execução do contrato.

c) multas moratórias e punitivas aplicadas pela Administração à contratada. e

c) obrigações trabalhistas e previdenciárias de qualquer natureza e para com o FGTS, não adimplidas pela contratada, quando couber.

6.7. DA GARANTIA PARA FINS DE RESPONSABILIDADE OBJETIVA:

6.7.1. O Contratado ficará responsável objetivamente pela solidez e pela segurança dos materiais e dos serviços executados, e pela funcionalidade da construção, e em caso de vício, defeito ou incorreção identificados, se responsabilizará pela reparação, pela correção, pela reconstrução ou pelas substituições necessárias, no prazo de garantia mínima de 05 anos.

CLÁUSULA SÉTIMA – DA DOTAÇÃO ORÇAMENTÁRIA

7.1. As despesas decorrentes desta contratação correrá pelas dotações orçamentárias nº:

02.07.30.26.782.2601.1084.F292.F2.704/F2.708/F2.500/F2.501
--

CLÁUSULA OITAVA – DA VIGÊNCIA

8.1. O prazo de vigência deste contrato será até __/__/____, contado da data de sua assinatura.

8.2. A prorrogação do prazo contratual poderá ocorrer, a critério do Contratante, nos termos do art. 111 da Lei Federal nº 14.133/21.

CLÁUSULA NONA – DA RESCISÃO

9.1. A CONTRATANTE poderá rescindir o Contrato, independente de interpelação judicial ou extrajudicial e de qualquer indenização, nos seguintes casos:

- a) O não cumprimento ou o cumprimento irregular de cláusulas contratuais, especificações ou prazos, por parte da CONTRATADA.
- b) A decretação de falência ou a instauração de insolvência civil da CONTRATADA.
- c) O conhecimento de infrações à Legislação Trabalhista por parte da CONTRATADA.
- d) Razões de interesse público ou na ocorrência das hipóteses do art. 78 do Estatuto das Licitações.
- e) A ocorrência de caso fortuito ou de força maior, regularmente comprovada, impeditiva da execução do Contrato.

CLÁUSULA DÉCIMA – DAS SANÇÕES ADMINISTRATIVAS

10.1. Incorre em infração administrativa o fornecedor que cometer quaisquer das infrações previstas no art. 155 da Lei nº 14.133, de 2021 e Decreto, quais sejam:

I - dar causa à inexecução parcial do contrato.

- II - dar causa à inexecução parcial do contrato que cause grave dano à Administração, ao funcionamento dos serviços públicos ou ao interesse coletivo.
- III - dar causa à inexecução total do contrato.
- IV - deixar de entregar a documentação exigida para o certame.
- V - não manter a proposta, salvo em decorrência de fato superveniente devidamente justificado.
- VI - não celebrar o contrato ou não entregar a documentação exigida para a contratação, quando convocado dentro do prazo de validade de sua proposta.
- VII - ensejar o retardamento da execução ou da entrega do objeto da licitação sem motivo justificado.
- VIII - apresentar declaração ou documentação falsa exigida para o certame ou prestar declaração falsa durante a licitação ou a execução do contrato.
- IX - fraudar a licitação ou praticar ato fraudulento na execução do contrato.
- X - comportar-se de modo inidôneo ou cometer fraude de qualquer natureza.
- XI - praticar atos ilícitos com vistas a frustrar os objetivos da licitação.
- XII - praticar ato lesivo previsto no art. 5º da Lei nº 12.846, de 1º de agosto de 2013.
- XIII - tumultuar a sessão pública da licitação.
- XIV - propor recursos manifestamente protelatórios em sede de contratação direta ou de licitação.
- XV - deixar de regularizar os documentos fiscais no prazo concedido, na hipótese de o infrator enquadrar-se como Microempresa ou Empresa de Pequeno Porte, nos termos da Lei Complementar Federal nº 123, de 14 de dezembro de 2006.
- XVI - deixar de manter as condições de habilitação durante o prazo do contrato.
- XVII - permanecer inadimplente após a aplicação de advertência.
- XVIII - deixar de complementar o valor da garantia recolhida após solicitação do contratante.
- XIX - deixar de devolver eventuais valores recebidos indevidamente após ser devidamente notificado.
- XX – manter empregado, responsável técnico ou qualquer pessoa sob sua responsabilidade com qualificação em desacordo com as exigências do edital ou do contrato, durante a execução do objeto.
- XXI - utilizar as dependências do contratante para fins diversos do objeto do contrato.
- XXII - tolerar, no cumprimento do contrato, situação apta a gerar ou causar dano físico, lesão corporal ou consequências letais a qualquer pessoa.
- XXIII - deixar de fornecer Equipamento de Proteção Individual - EPI, quando exigido, aos seus empregados ou omitir-se em fiscalizar sua utilização, na hipótese de contratação de serviços de mão de obra.
- XXIV - deixar de substituir empregado cujo comportamento for incompatível com o interesse público, em especial quando solicitado pela Administração.
- XXV - deixar de repor funcionários faltosos.
- XXVI - deixar de apresentar, quando solicitado pela administração, comprovação do cumprimento das obrigações trabalhistas e com o Fundo de Garantia do tempo de Serviço (FGTS) em relação aos empregados diretamente envolvidos na execução do contrato, em especial quanto ao:
- a) registro de ponto.
 - b) recibo de pagamento de salários, adicionais, horas extras, repouso semanal remunerado e décimo terceiro salário.
 - c) comprovante de depósito do FGTS.
 - d) recibo de concessão e pagamento de férias e do respectivo adicional.

e) recibo de quitação de obrigações trabalhistas e previdenciárias dos empregados dispensados até a data da extinção do contrato.

f) recibo de pagamento de vale-transporte e vale-alimentação, na forma prevista em norma coletiva.

XXVII - deixar de observar a legislação pertinente aplicável ao seu ramo de atividade.

XXVIII - entregar o objeto contratual em desacordo com as especificações, condições e qualidades contratadas e/ou com vício, irregularidade ou defeito oculto que o tornem impróprio para o fim a que se destina.

XXIX - ofender agentes públicos no exercício de suas funções.

XXX - induzir a administração em erro.

XXXI – deixar de manter empregados, que fiquem nas dependências e à disposição da administração nos contratos de serviços contínuos com regime de dedicação exclusiva de mão de obra.

XXXII – compartilhar recursos humanos e materiais disponíveis de uma contratação para execução simultânea de outros contratos por parte do contratado, nos contratos de serviços contínuos com regime de dedicação exclusiva de mão de obra.

XXXIII – impossibilitar a fiscalização pelo contratante quanto à distribuição, controle e supervisão dos recursos humanos alocados aos seus contratos, em relação aos contratos de serviços contínuos com regime de dedicação exclusiva de mão de obra.

XXXIV – apresentar proposta inexecutável com finalidade de tumultuar o procedimento.

XXXV – deixar de demonstrar exequibilidade da proposta quando exigida pela administração.

XXXVI – subcontratar serviço em contrato em que não há essa possibilidade.

XXXVII – deixar de apresentar no prazo do art. 96, § 3º da Lei 14.133/21, garantia pelo contratado quando optar pela modalidade seguro garantia.

XXXVIII – deixar de comprovar, quando solicitado, na execução contratual, a reserva de cargos prevista em lei para pessoa com deficiência, para reabilitado da Previdência Social ou para aprendiz, bem como as reservas de cargos previstas em outras normas específicas.

XXXIX – deixar de manter preposto aceito pela Administração no local da obra ou do serviço para representar o contratado na execução do contrato.

XL – deixar de aceitar as supressões e acréscimos de até 25% (vinte e cinco por cento) em relação aos contratos.

10.2. O fornecedor que cometer qualquer das infrações discriminadas nos subitens anteriores ficará sujeito, sem prejuízo da responsabilidade civil e criminal, às seguintes sanções:

a) de advertência que consiste em comunicação formal ao infrator do descumprimento de uma obrigação do edital, da Ata de Registros de Preços ou da inexecução parcial do contrato quando não se justificar a imposição de penalidade mais grave.

b) de multa, o infrator que, injustificadamente, descumprir a legislação, cláusulas do edital ou cláusulas contratuais, não podendo ser inferior a 0,5% (cinco décimos por cento) nem superior a 30% (trinta por cento) do valor de referência do certame ou do contrato nos termos estabelecidos nos respectivos instrumentos, devendo ser observados, preferencialmente, os seguintes percentuais e diretrizes:

I - multa moratória de 0,5% (cinco décimos por cento) por dia de atraso na entrega de material ou execução de serviços, até o limite de 10% (dez por cento), correspondente a até 30 (trinta) dias de atraso, calculado sobre o valor correspondente à parte

inadimplente, excluída, quando for o caso, a parcela correspondente aos impostos destacados no documento fiscal.

II - multa de 10% (dez por cento) sobre o valor total da adjudicação do certame ou do valor da contratação direta em caso de recusa do infrator em assinar o contrato, ou recusar-se a aceitar ou retirar o instrumento equivalente.

III - multa de 5% (cinco por cento) sobre o valor de referência do certame, nas hipóteses constantes do item 9.1, subitens I, IV, V, XIII, XIV e XV, deste edital.

IV - multa de 5% (cinco por cento) sobre o valor total da adjudicação, nas hipóteses constantes do item 9.1, subitens XVI, XVII, XVIII, XX, XXI, XXIII, XXIV, XXV, XXVI, XXVII, XXXI, XXXIII, XXXVIII e XXXIX deste edital.

VI - multa de 10% (dez por cento) sobre o valor de referência do certame, nas hipóteses constantes do item 9.1., subitens II, III, VI, VII, VIII, IX, X, XI, XII, XXIX, XXX, XXXIV e XXXV deste Edital.

VI - multa de 10% (dez por cento) sobre o valor total da adjudicação, nas hipóteses constantes do item 9.1, subitens XIX, XXII, XVIII, XXXII, XXXVI, XXXVII e XL, deste edital.

VII - multa indenizatória, a título de perdas e danos, na hipótese de o infrator ensejar a rescisão do contrato e sua conduta implicar em gastos à administração, superiores aos contratados.

c) de impedimento de licitar e contratar que impedirá o infrator de participar de licitação e contratar com a administração:

I - por até 01 (um) ano, caso o infrator:

a) deixar de entregar a documentação exigida para o certame.

b) não manter a proposta, salvo em decorrência de fato superveniente devidamente justificado.

c) ensejar o retardamento da execução ou da entrega do objeto do certame sem motivo justificado.

II - por até 02 (dois) anos, caso o infrator:

a) apresentar declaração ou documentação falsa exigida para o certame ou prestar declaração falsa durante o mesmo ou durante a execução do contrato.

b) der causa à inexecução parcial do contrato que cause grave dano à administração, ao funcionamento dos serviços públicos ou ao interesse coletivo.

III - por até 03 (três) anos, caso o infrator:

a) não celebrar o contrato, quando convocado dentro do prazo de validade de sua proposta.

b) fraudar o certame ou praticar ato fraudulento na execução do contrato.

c) der causa à inexecução total do contrato.

d) de Declaração de Inidoneidade de contratar com a Administração Pública, será aplicada por prazo não superior a 6 (seis) anos, nas seguintes hipóteses:

I - por período de 3 (três) a 4 (quatro) anos, no caso de praticar atos ilícitos com vistas a frustrar os objetivos do certame.

II - por período de 4 (quatro) a 5 (cinco) anos, nos casos de:

a) fraudar o certame ou praticar ato fraudulento na execução do contrato.

b) comportar-se de modo inidôneo ou cometer fraude de qualquer natureza.

III - por período de 5 (cinco) a 6 (seis) anos, nos casos de:

a) praticar ato lesivo previsto no art. 5º da Lei 12.846/13.

b) dar causa à inexecução total do contrato, por ato doloso que cause lesão ao erário.

10.3. Na aplicação das sanções será observado Decreto Municipal.

9.4. Será considerada falta grave e caracterizada como falha em sua execução, o não recolhimento das contribuições sociais da Previdência Social, que poderá dar ensejo à rescisão do contrato, sem prejuízo da aplicação de sanção pecuniária e do impedimento para licitar e contratar com a Administração, nos termos da Lei 14.133/2021.

CLÁUSULA DÉCIMA PRIMEIRA– DA PUBLICAÇÃO

11.1. O extrato do presente contrato será publicado no órgão de divulgação oficial do Município e no PNCP, conforme disposto no art. 94 da Lei Federal nº 14.133, de 2021.

CLÁUSULA DÉCIMA SEGUNDA – DO FORO

12.1. Fica eleito o foro da comarca de Bambuí/MG para solucionar quaisquer dúvidas quanto à execução do presente contrato.

E, por estarem justas, as partes firmam o presente instrumento em 02 (duas) vias de igual teor e forma, na presença das testemunhas abaixo.

....., de de

MUNICÍPIO DE BAMBUÍ/MG

CONTRATADA

Testemunhas: _____
CPF nº: _____

CPF nº _____



ANEXO VI

APURAÇÃO CONTÁBIL - FINANCEIRA DO ÍNDICE DE LIQUIDEZ	
NOME DA EMPRESA:	
CNPJ:	
ÍNDICE DE LIQUIDEZ GERAL	
DESCRIÇÃO	VALOR R\$
Ativo Circulante	
Realizável a Longo Prazo	
Passivo Circulante	
Exigível a Longo Prazo	
ILG = AC + RLP _____ = _____ = _____ PC + ELP AC = Ativo Circulante RLP = Realizável a Longo Prazo PC = Passivo Circulante ELP = Exigível a Longo Prazo	
ÍNDICE DE LIQUIDEZ GERAL APURADO	
Nome do Contador: _____ CRC: _____ Assinatura: _____ Data: ____/____/____ Nome do responsável pela empresa: _____ Assinatura: _____ Data: ____/____/____	

ANEXO VII

DECLARAÇÃO DE INTEGRALIDADE DOS CUSTOS

....., inscrito no CNPJ nº, por intermédio de seu representante legal o(a) Sr(a).
....., portador(a) da Carteira de Identidade nº e do CPF nº, DECLARA
que suas propostas econômicas compreendem a integralidade dos custos para
atendimento dos direitos trabalhistas assegurados na Constituição Federal, nas leis
trabalhistas, nas normas infralegais, nas convenções coletivas de trabalho e nos termos
de ajustamento de conduta vigentes na data de entrega das propostas.

.....
(data)

.....
(representante legal)

ANEXO VIII

DECLARAÇÃO DE RESERVA DE CARGOS PARA PESSOA COM DEFICIÊNCIA E PARA A REABILITAÇÃO DA PREVIDÊNCIA SOCIAL

....., inscrito no CNPJ nº, por intermédio de seu representante legal o(a) Sr(a), portador(a) da Carteira de Identidade nº e do CPF nº, DECLARA que cumprirá, caso aplicável, as exigências de reserva de cargos para pessoa com deficiência e para reabilitado da Previdência Social, previstas em lei e em outras normas.

.....

(data)

.....

(representante legal)

ANEXO XIV

DECLARAÇÃO DE QUE PODE USUFRUIR DOS BENEFÍCIOS DE ME E EPP

....., inscrito no CNPJ nº, por intermédio de seu representante legal o(a) Sr(a), portador(a) da Carteira de Identidade nº e do CPF nº, DECLARA para todos os efeitos legais, que, no ano calendário de realização da licitação, não celebrou contratos com a Administração Pública cujos valores somados extrapolem a receita bruta máxima admitida para fins de enquadramento como empresa de pequeno porte, para fins de obtenção dos benefícios previstos dos artigos 42 a 49 da Lei Complementar nº 123/2006.

.....

(data)

.....

(representante legal)

ANEXO XV

MEMORIAL DESCRITIVO DA OBRA

DADOS DA PONTE:

Nome: Ponte Sobre O Córrego Arraial Nova (Andrade)

Coordenadas:

Latitude: 20°15'27.09'' S e Longitude: 45°57'46.26'' O.

Responsável Técnico: Álvaro Ferreira Pellegrino CREA nº: 202.016/D

INTRODUÇÃO

O presente memorial descritivo tem por finalidade descrever e informar as características da região onde a ponte em questão está localizada.

1. LOCALIZAÇÃO E IDENTIFICAÇÃO:

A ponte em questão, objeto desta reforma, situa-se nas coordenadas geográficas Latitude: 20°15'27.09'' S e Longitude: 45°57'46.26'' O e desempenha um papel crucial na integração logística da região.

2. CARACTERÍSTICAS EXISTENTES:

A ponte atualmente possui uma pista de rolamento em peças de madeira com estrutura composta por pilares e vigas de sustentação de eucalipto já deterioradas, possui um comprimento de 14,5m e largura média de 4,70m e está a 6,00m de altura do leito de rocha onde passa o córrego, ela apresenta desgastes e irregularidades ao longo do tempo. A presença de cercas delimitadoras e a vegetação circundante são aspectos a serem considerados no processo de reforma.

3. OBJETIVOS DA REFORMA:

O principal objetivo desta reforma é promover a melhoria da infraestrutura viária, garantindo maior durabilidade e segurança para os usuários. Busca-se a execução de uma nova estrutura para a região para ter mais conforto e segurança na região, aprimoramento da drenagem e implementação de medidas para otimização do fluxo de tráfego.

Este memorial descritivo visa orientar e documentar os detalhes técnicos da reforma proposta, assegurando a eficácia e a qualidade da intervenção na região mencionada.



4. FOTOS:

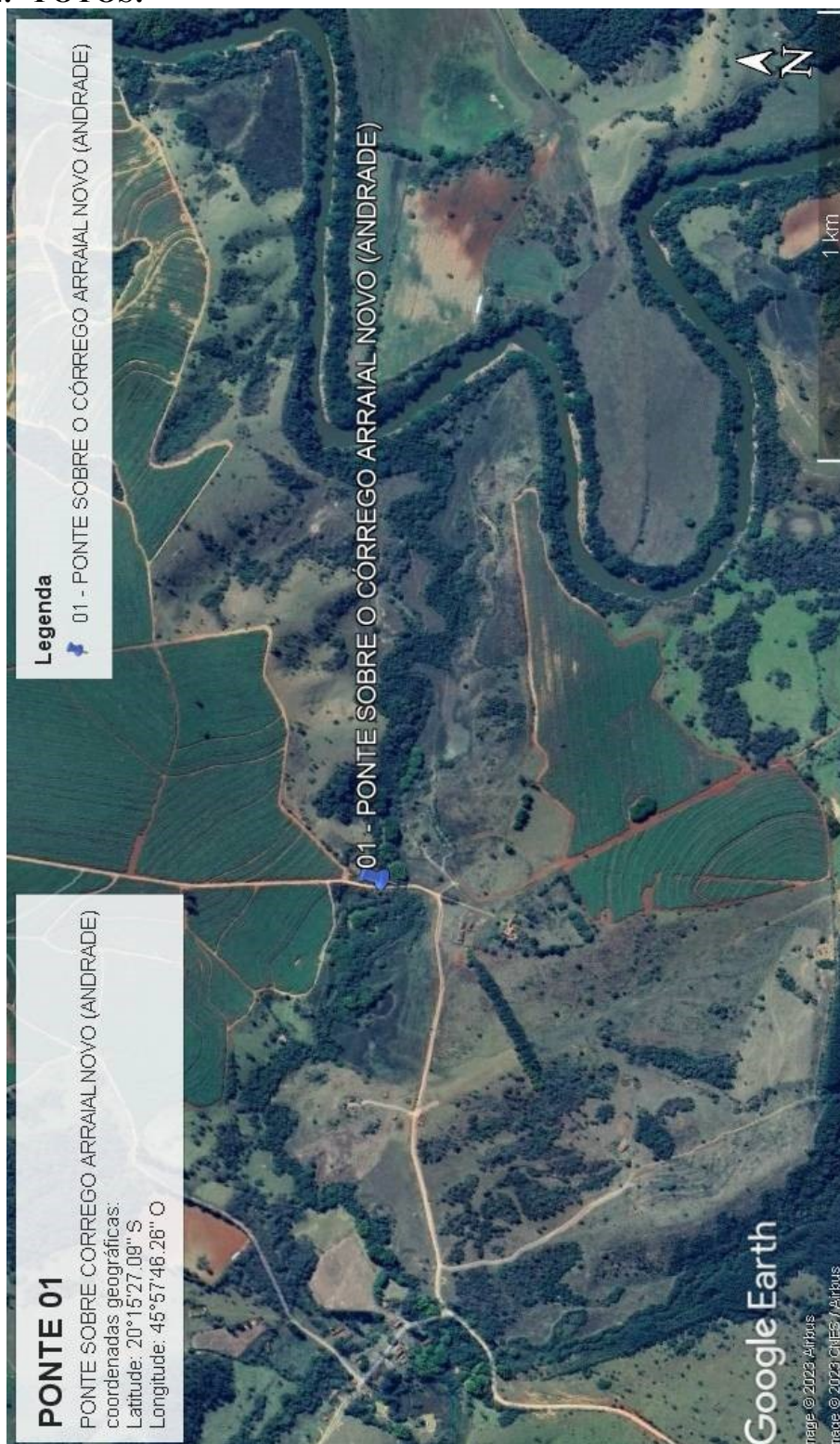



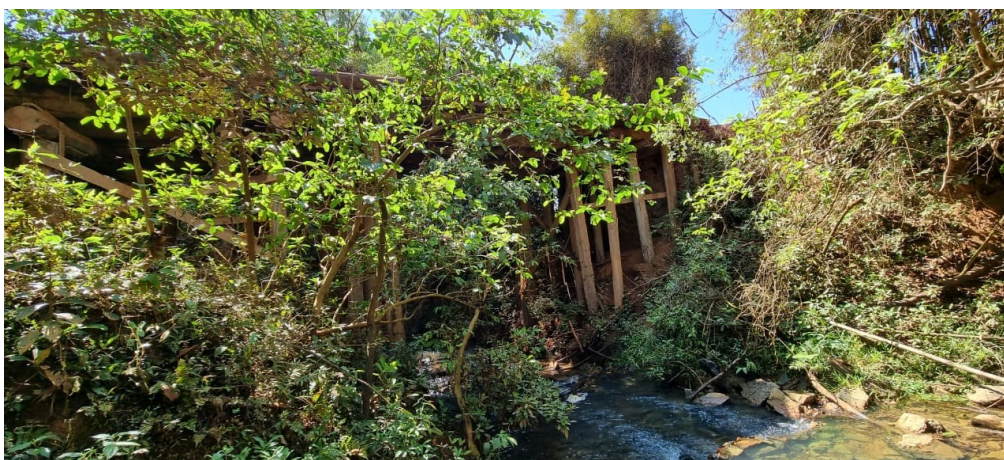







ANEXO XVI

BDI

Prefeitura Municipal		Ampliação / Reforma			
Tipo de Obra (conforme Acórdão 2622/2013 - TCU):					
- Construção de Edifícios (também para Reformas)					
ITENS				SI-GLAS	VALORES
TAXA DE RATEIO DA ADMINISTRAÇÃO CENTRAL				AC	4,00%
TAXA DE SEGURO E GARANTIA DO EMPREENDIMENTO				S+G	0,80%
TAXA DE RISCO				R	1,27%
TAXA DE DESPESAS FINANCEIRAS				DF	1,23%
TAXA DE LUCRO				L	7,40%
TAXA DE TRIBUTOS	PIS (geralmente 0,65%)			I	0,65%
	COFINS (geralmente 3,00%)				3,00%
	ISS (legislação municipal)				2,00%
	CPRB (INSS)				0,00%
BDI conforme Acórdão 2622/2013 - TCU					22,23%
BDI RESULTANTE					22,23%
FÓRMULA UTILIZADA:					
Declaro que, conforme a legislação tributária municipal, a base de cálculo do					40,00%
$BDI = \frac{(1+AC+S+R+G)(1+DF)(1+L)}{(1-I)} - 1$					ISS corresponde a
do valor deste tipo de obra e, sobre esta base, incide ISS com alí- quota de				5,00%	



ANEXO XVII

PLANILHA ORÇAMENTÁRIA

Item	Fonte	Cód.SINAPI	Descrição dos Serviços	Unid.	Quant.	V.Unit.(R\$)	V.Unit.(R\$) com BDI	V.Total(R\$) com BDI
1.0			SERVIÇOS PRELIMINARES					
1.1.1	COMPOSIÇÃO	COMPOSIÇÃO 1	PLACA DE OBRA (PARA CONSTRUÇÃO CIVIL) EM CHAPA GALVANIZADA ADESIVADA INCLUSIVE INSTALAÇÃO	M2	4,50	R\$ 367,90	R\$ 449,69	R\$ 2.023,61
1.1.2	COMPOSIÇÃO	COMPOSIÇÃO 11	INSTALAÇÃO CANTEIRO DE OBRA	UND	1,00	R\$ 28.576,35	R\$ 34.928,88	R\$ 34.928,88
1.1.3	SETOP	ED-50389	MOBILIZAÇÃO E DESMOBILIZAÇÃO OBRA DISTANTE DE CENTRO URBANO COM VALOR ATÉ O VALOR DE 1.000.000,00	%	6.000,00	R\$ 2,00	R\$ 2,45	R\$ 14.700,00
				Subtotal item		1.1		R\$ 51.652,49
				TOTAL ITEM		1.0		R\$ 51.652,49
2.0			TERRAPLENAGEM					
2.1.1	SICRO	4805757	Escavação mecânica de vala em material de 1ª categoria	m³	71,00	R\$ 6,87	R\$ 8,40	R\$ 596,40
2.1.2	SICRO	4805751	Escavação manual em material de 1ª categoria na profundidade de 1 a 2 m	m³	18,00	R\$ 49,83	R\$ 60,91	R\$ 1.096,38
2.1.3	SICRO	4815671	Reaterro e compactação com soquete vibratório	m³	54,00	R\$ 15,47	R\$ 18,91	R\$ 1.021,14
				Subtotal item		2.1		R\$ 2.713,92
				TOTAL ITEM		2.0		R\$ 2.713,92
3.0			OBRA DE ARTE ESPECIAL - ENCONTROS E PILARES					
3.1.1	COMPOSIÇÃO	COMPOSIÇÃO 3	MOBILIZAÇÃO E DESMOBILIZAÇÃO DE BATE ESTACAS	UND	1,00	R\$ 9.628,72	R\$ 11.769,19	R\$ 11.769,19
3.1.2	SICRO	2305998	Estaca pré-moldada de concreto armado centrifugado com compressão admissível de 80 t -	m	184,00	R\$ 278,07	R\$ 339,89	R\$ 62.539,76



			sem emenda - fornecimento e cravação					
3.1.3	SICRO	2306247	Arrasamento de estacas de concreto com seção de até 900 cm²	m³	20,00	R\$ 223,54	R\$ 273,24	R\$ 5.464,80
3.1.4	SICRO	1107896	Concreto fck = 25 MPa - confecção em betoneira e lançamento manual - areia e brita comerciais	m³	49,70	R\$ 489,45	R\$ 598,26	R\$ 29.733,52
3.1.5	SICRO	1106057	Concreto magro - confecção em betoneira e lançamento manual - areia e brita comerciais	m³	3,70	R\$ 457,27	R\$ 558,92	R\$ 2.068,01
3.1.6	SICRO	3108004	Fôrmas de compensado resinado 14 mm - uso geral - utilização de 2 vezes - confecção, instalação e retirada	m²	142,00	R\$ 85,48	R\$ 104,48	R\$ 14.836,47
3.1.7	SICRO	407819	Armação em aço CA-50 - fornecimento, preparo e colocação	kg	3.952,00	R\$ 11,55	R\$ 14,12	R\$ 55.792,62
3.1.8	SICRO	1108055	Argamassa autoadensável para reparos e grauteamento - confecção em misturador e lançamento manual	m³	0,08	R\$ 3.111,06	R\$ 3.802,65	R\$ 304,21
3.1.9	SICRO	307732	Aparelho de apoio de neoprene fretado para estruturas pré-moldadas - fornecimento e instalação	dm³	14,80	R\$ 91,10	R\$ 111,35	R\$ 1.648,00
3.1.10	COTAÇÃO	C02	2 ENSAIO PDA DE CARREGAMENTO DINÂMICO PARA VERIFICAÇÃO DE CAPACIDADE DE CARGA EM ELEMENTOS DA FUNDAÇÃO	U N	1,00	R\$ 13.550,00	R\$ 16.562,17	R\$ 16.562,17
				Subtotal item		3.1		R\$ 200.718,75
				TOTAL ITEM		3.0		R\$ 200.718,75
4.0			OBRA DE ARTE ESPECIAL - SUPERESTRUTURA (AÇO)					
4.1.1	COMPOSIÇÃO	COMPOSIÇÃO 4	VIGAMENTO METÁLICO PADRÃO GERDAU, PERFIL W 610 X 140, AÇO ASTM A572	Kg	9.396,00	R\$ 15,51	R\$ 18,96	R\$ 178.148,16



			GRAU 50 (INCLUINDO FORNECIMENTO, CORTE, SOLDAGEM E TRANSPORTE)					
4.1.2	SICRO	3806420	Lançamento de viga pré-moldada de até 500 kN com utilização de guindaste	un	3,00	R\$ 4.113,99	R\$ 5.028,53	R\$ 15.085,59
4.1.3	COMPOSIÇÃO	COMPOSIÇÃO 5	PERFIL METÁLICO PARA CONECTORES, U 152 X 12,2 (AÇO ASTM A36) (INCLUINDO FORNECIMENTO, CORTE E SOLDAGEM)	Kg	784,00	R\$ 14,98	R\$ 18,31	R\$ 14.355,08
4.1.4	COMPOSIÇÃO	COMPOSIÇÃO 6	CHAPA METÁLICA E= 25,0 mm, AÇO ASTM A572 GRAU 50 OU SIMILAR (INCLUINDO FORNECIMENTO, CORTE E SOLDAGEM)	Kg	2.335,00	R\$ 18,25	R\$ 22,31	R\$ 52.086,79
4.1.5	COMPOSIÇÃO	COMPOSIÇÃO 7	CHAPA METÁLICA E= 16,0 mm, AÇO ASTM A572 GRAU 50 OU SIMILAR (INCLUINDO FORNECIMENTO, CORTE E SOLDAGEM)	Kg	195,00	R\$ 18,25	R\$ 22,31	R\$ 4.349,86
4.1.6	COMPOSIÇÃO	COMPOSIÇÃO 8	CHAPA METÁLICA E= 9,5 mm, AÇO ASTM A572 GRAU 50 OU SIMILAR (INCLUINDO FORNECIMENTO, CORTE E SOLDAGEM)	Kg	23,00	R\$ 18,25	R\$ 22,31	R\$ 513,06
4.1.7	COMPOSIÇÃO	COMPOSIÇÃO 9	VIGAMENTO METÁLICO PARA TRANSVERSINAS, PADRÃO GERDAU, PERFIL W 310 X 28,3, AÇO ASTM A572 GRAU 50 (INCLUINDO FORNECIMENTO, TRANSPORTE, LANÇAMENTO E MONTAGEM)	Kg	311,00	R\$ 15,51	R\$ 18,96	R\$ 5.895,90
4.1.8	COMPOSIÇÃO	COMPOSIÇÃO 10	PARAFUSOS $\varnothing = 3/4" \times 2 1/2"$, ASTM 2325-T3	UND	24,00	R\$ 11,69	R\$ 14,29	R\$ 342,93



4.1.9	SICRO	2419790	Jateamento de chapa de aço com o uso de granalhas de aço grau SA2 1/2	m²	157,00	R\$ 9,54	R\$ 11,66	R\$ 1.830,74
4.1.10	SICRO	2408079	Pintura de fundo com tinta epóxi com pistola a ar comprimido, uma demão, espessura de até 120 µm	m²	157,00	R\$ 39,66	R\$ 48,48	R\$ 7.610,80
4.1.11	SICRO	2408080	Pintura de acabamento com esmalte epóxi com pistola a ar comprimido, uma demão, espessura de até 40 µm	m²	314,00	R\$ 7,54	R\$ 9,22	R\$ 2.893,87
				Subtotal item		4.1		R\$ 283.112,77
				TOTAL ITEM		4.0		R\$ 283.112,77
5.0			OBRA DE ARTE ESPECIAL - SUPERESTRUTURA (CONCRETO)					
5.1.1	SICRO	1107900	Concreto fck = 30 MPa - confecção em betoneira e lançamento manual - areia e brita comerciais	m³	29,00	R\$ 510,40	R\$ 623,87	R\$ 18.092,23
5.1.2	SICRO	3108004	Fôrmas de compensado resinado 14 mm - uso geral - utilização de 2 vezes - confecção, instalação e retirada	m²	87,00	R\$ 85,48	R\$ 104,49	R\$ 9.090,63
5.1.3	SICRO	3108004	Fôrmas de compensado resinado 14 mm - uso geral - utilização de 2 vezes - confecção, instalação e retirada	m²	52,00	R\$ 85,48	R\$ 104,48	R\$ 5.433,07
5.1.4	SICRO	3806426	Lançamento de pré-laje com utilização de guindauto	t	14,15	R\$ 63,49	R\$ 77,60	R\$ 1.098,09
5.1.5	SICRO	407819	Armação em aço CA-50 - fornecimento, preparo e colocação	kg	2.470,00	R\$ 11,55	R\$ 14,12	R\$ 34.870,39
5.1.6	SICRO	407820	Armação em aço CA-60 - fornecimento, preparo e colocação	kg	58,00	R\$ 12,40	R\$ 15,16	R\$ 879,08
5.1.7	SICRO	407743	Treliça nervurada três barras longitudinais interligadas por duas diagonais sinusoidal - fornecimento e instalação	kg	595,00	R\$ 12,07	R\$ 14,75	R\$ 8.778,13
				Subtotal item		5.1		R\$ 78.241,62



				TOTAL ITEM		5.0		R\$ 78.241,62
6.0			OBRA DE ARTE ESPECIAL - ACABAMENTOS					
6.1. 1	SICRO	307734	Junta de dilatação em elastômero e perfil VV - L = 25 mm e H = 50 mm - fornecimento e instalação	m	10,20	R\$ 543,04	R\$ 663,76	R\$ 6.770,35
6.1. 2	SICRO	307084	Lábios poliméri- cos em junta de pavimento de concreto - L = 20 mm e H = 30 mm - confecção e assentamento	m	10,20	R\$ 29,72	R\$ 36,33	R\$ 370,57
6.1. 3	SICRO	2007971	Dreno de PVC D = 100 mm para OAE - forneci- mento e instalação	m	16,00	R\$ 89,53	R\$ 109,44	R\$ 1.751,04
				Subtotal item		6.1		R\$ 8.891,96
				TOTAL ITEM		6.0		R\$ 8.891,96
TOTAL - ANEXO								R\$ 625.331,50



ANEXO XVIII

MEMÓRIA DE CÁLCULO

Item	Cód.SINAPI	Descrição dos Serviços	Unid.	Quant.	V.Unit.(R\$)
1.0		SERVIÇOS PRE-LIMINARES			
1.1.1	COMPOSIÇÃO 1	PLACA DE OBRA (PARA CONSTRUÇÃO CIVIL) EM CHAPA GALVANIZADA ADEQUADA INCLUSIVE INSTALAÇÃO	M2	4,50	PLACA DE OBRA 3,00x1,50 = 4,50m²
1.1.2	COMPOSIÇÃO 11	INSTALAÇÃO CANTEIRO DE OBRA	UND	1,00	INSTALAÇÃO DE CONTEINER
1.1.3	ED-50389	MOBILIZAÇÃO E DESMOBILIZAÇÃO OBRA DISTANTE DE CENTRO URBANO COM VALOR ATÉ O VALOR DE 1.000.000,00	%	6.000,00	2% VALOR ESTIMADO DA OBRA DE R\$ 600.000,00
2.0		TERRAPLENAGEM			
2.1.1	4805757	Escavação mecânica de vala em material de 1ª categoria	m³	71,00	CONFORME PROJETO E QUANTITATIVOS EXECUTIVOS.
2.1.2	4805751	Escavação manual em material de 1ª categoria na profundidade de 1 a 2 m	m³	18,00	CONFORME PROJETO E QUANTITATIVOS EXECUTIVOS.
2.1.3	4815671	Reaterro e compactação com soquete vibratório	m³	54,00	CONFORME PROJETO E QUANTITATIVOS EXECUTIVOS.
3.0		OBRA DE ARTE ESPECIAL - ENCONTROS E PILARES			
3.1.1	COMPOSIÇÃO 3	MOBILIZAÇÃO E DESMOBILIZAÇÃO DE BATE ESTACAS	UND	1,00	ÁREA DOS BANHEIROS, REFEITORIO, COZINHA E DESPENSA
3.1.2	2305998	Estaca pré-moldada de concreto armado centrifugado com compressão admissível de 80 t - sem emenda - fornecimento e cravação	m	184,00	CONFORME PROJETO E QUANTITATIVOS EXECUTIVOS.
3.1.3	2306247	Arrasamento de estacas de concreto com seção de até 900 cm²	m³	20,00	CONFORME PROJETO E QUANTITATIVOS EXECUTIVOS.



3.1.4	1107896	Concreto fck = 25 MPa - confecção em betoneira e lançamento manual - areia e brita comerciais	m³	49,70	CONFORME PROJETO E QUANTITATIVOS EXECUTIVOS.
3.1.5	1106057	Concreto magro - confecção em betoneira e lançamento manual - areia e brita comerciais	m³	3,70	CONFORME PROJETO E QUANTITATIVOS EXECUTIVOS.
3.1.6	3108004	Fôrmas de compensado resinado 14 mm - uso geral - utilização de 2 vezes - confecção, instalação e retirada	m²	142,00	CONFORME PROJETO E QUANTITATIVOS EXECUTIVOS.
3.1.7	407819	Armação em aço CA-50 - fornecimento, preparo e colocação	kg	3.952,00	CONFORME PROJETO E QUANTITATIVOS EXECUTIVOS.
3.1.8	1108055	Argamassa autoadensável para reparos e grauteamento - confecção em misturador e lançamento manual	m³	0,08	CONFORME PROJETO E QUANTITATIVOS EXECUTIVOS.
3.1.9	307732	Aparelho de apoio de neoprene fretado para estruturas pré-moldadas - fornecimento e instalação	dm³	14,80	CONFORME PROJETO E QUANTITATIVOS EXECUTIVOS.
3.1.10	C02	2 ENSAIO PDA DE CARREGAMENTO DINÂMICO PARA VERIFICAÇÃO DE CAPACIDADE DE CARGA EM ELEMENTOS DA FUNDAÇÃO	UN	1,00	CONFORME PROJETO E QUANTITATIVOS EXECUTIVOS.
4.0		OBRA DE ARTE ESPECIAL - SUPERESTRUTURA (AÇO)			
4.1.1	COMPOSIÇÃO 4	VIGAMENTO METÁLICO PADRÃO GERDAU, PERFIL W 610 X 140, AÇO ASTM A572 GRAU 50 (INCLUINDO FORNECIMENTO, CORTE, SONDA-GEM E TRANSPORTE	Kg	9.396,00	CONFORME PROJETO E QUANTITATIVOS EXECUTIVOS.
4.1.2	3806420	Lançamento de viga pré-moldada de até 500 kN com utilização de guindaste	un	3,00	CONFORME PROJETO E QUANTITATIVOS EXECUTIVOS.
4.1.3	COMPOSIÇÃO 5	PERFIL METÁLICO PARA CO-	Kg	784,00	CONFORME PROJETO E QUANTITATIVOS EXECUTIVOS.



		NECTORES, U 152 X 12,2 (AÇO ASTM A36) (INCLUINDO FORNECIMENTO, CORTE E SOLDAGEM)			
4.1.4	COMPOSIÇÃO 6	CHAPA METÁLICA E= 25,0 mm, AÇO ASTM A572 GRAU 50 OU SIMILAR (INCLUINDO FORNECIMENTO, CORTE E SOLDAGEM)	Kg	2.335,00	CONFORME PROJETO E QUANTITATIVOS EXECUTIVOS.
4.1.5	COMPOSIÇÃO 7	CHAPA METÁLICA E= 16,0 mm, AÇO ASTM A572 GRAU 50 OU SIMILAR (INCLUINDO FORNECIMENTO, CORTE E SOLDAGEM)	Kg	195,00	CONFORME PROJETO E QUANTITATIVOS EXECUTIVOS.
4.1.6	COMPOSIÇÃO 8	CHAPA METÁLICA E= 9,5 mm, AÇO ASTM A572 GRAU 50 OU SIMILAR (INCLUINDO FORNECIMENTO, CORTE E SOLDAGEM)	Kg	23,00	CONFORME PROJETO E QUANTITATIVOS EXECUTIVOS.
4.1.7	COMPOSIÇÃO 9	VIGAMENTO METÁLICO PARA TRANSVERSI- NAS, PADRÃO GERDAU, PERFIL W 310 X 28,3, AÇO ASTM A572 GRAU 50 (INCLUINDO FORNECIMENTO, TRANSPORTE, LANÇAMENTO E MONTAGEM)	Kg	311,00	CONFORME PROJETO E QUANTITATIVOS EXECUTIVOS.
4.1.8	COMPOSIÇÃO 10	PARAFUSOS $\varnothing = 3/4" \times 2 1/2"$, ASTM 2325-T3	UND	24,00	CONFORME PROJETO E QUANTITATIVOS EXECUTIVOS.
4.1.9	2419790	Jateamento de chapa de aço com o uso de granalhas de aço grau SA2 1/2	m ²	157,00	CONFORME PROJETO E QUANTITATIVOS EXECUTIVOS.
4.1.10	2408079	Pintura de fundo com tinta epóxi com pistola a ar comprimido, uma demão, espessura de até 120 μ m	m ²	157,00	CONFORME PROJETO E QUANTITATIVOS EXECUTIVOS.
4.1.11	2408080	Pintura de acabamento com esmalte epóxi com pistola a ar comprimido, uma demão, espessura de até 40 μ m	m ²	314,00	CONFORME PROJETO E QUANTITATIVOS EXECUTIVOS.
,					



5.0		OBRA DE ARTE ESPECIAL - SUPERESTRUTURA (CONCRETO)			
5.1.1	1107900	Concreto fck = 30 MPa - confecção em betoneira e lançamento manual - areia e brita comerciais	m³	29,00	CONFORME PROJETO E QUANTITATIVOS EXECUTIVOS.
5.1.2	3108004	Fôrmas de compensado resinado 14 mm - uso geral - utilização de 2 vezes - confecção, instalação e retirada	m²	87,00	CONFORME PROJETO E QUANTITATIVOS EXECUTIVOS.
5.1.3	3108004	Fôrmas de compensado resinado 14 mm - uso geral - utilização de 2 vezes - confecção, instalação e retirada	m²	52,00	CONFORME PROJETO E QUANTITATIVOS EXECUTIVOS.
5.1.4	3806426	Lançamento de pré-laje com utilização de guindauto	t	14,15	CONFORME PROJETO E QUANTITATIVOS EXECUTIVOS.
5.1.5	407819	Armação em aço CA-50 - fornecimento, preparo e colocação	kg	2.470,00	CONFORME PROJETO E QUANTITATIVOS EXECUTIVOS.
5.1.6	407820	Armação em aço CA-60 - fornecimento, preparo e colocação	kg	58,00	CONFORME PROJETO E QUANTITATIVOS EXECUTIVOS.
5.1.7	407743	Treliça nervurada três barras longitudinais interligadas por duas diagonais sinusoidal - fornecimento e instalação	kg	595,00	CONFORME PROJETO E QUANTITATIVOS EXECUTIVOS.
6.0		OBRA DE ARTE ESPECIAL - ACABAMENTOS			
6.1.1	307734	Junta de dilatação em elastômero e perfil VV - L = 25 mm e H = 50 mm - fornecimento e instalação	m	10,20	CONFORME PROJETO E QUANTITATIVOS EXECUTIVOS.
6.1.2	307084	Lábios poliméricos em junta de pavimento de concreto - L = 20 mm e H = 30 mm - confecção e assentamento	m	10,20	CONFORME PROJETO E QUANTITATIVOS EXECUTIVOS.
6.1.3	2007971	Dreno de PVC D = 100 mm para OAE - fornecimento e instalação	m	16,00	CONFORME PROJETO E QUANTITATIVOS EXECUTIVOS.



ANEXO XIX

CRONOGRAMA FÍSICO FINANCEIRO

OR D	ITE M	ETA- PAS/DESCRIÇ ãO	FÍSICO/ FINAN- CEIRO	TO- TAL ETA- PAS	MÊS 1	MÊS 2	MÊS 3	MÊS 4	MÊS 5	MÊS 6	SOMA
1	1.0	SERVIÇOS PRELIMINA- RES	Físico (%)	100,00 %	77,35 %					22,65 %	100,00 %
			Financeiro (R\$)	51.652, 49	39.95 3,20					11.69 9,29	51.652, 49
2	2.0	TERRAPLE- NAGEM	Físico (%)	100,00 %	41,81 %	58,19 %					100,00 %
			Financeiro (R\$)	2.713,9 2	1.134, 69	1.579, 23					2.713,9 2
3	3.0	OBRA DE ARTE ESPECI- AL - ENCON- TROS E PILA- RES	Físico (%)	100,00 %		21,28 %	33,41 %	45,31 %			100,00 %
			Financeiro (R\$)	200.71 8,75		42.71 2,95	67.06 0,13	90.945, 67			200.71 8,75
4	4.0	OBRA DE ARTE ESPECI- AL - SUPE- RESTRUTURA (AÇO)	Físico (%)	100,00 %				63,20 %	36,80 %		100,00 %
			Financeiro (R\$)	283.11 2,77				178.92 7,27	104.18 5,50		283.11 2,77
5	5.0	OBRA DE ARTE ESPECI- AL - SUPE- RESTRUTURA (CONCRETO)	Físico (%)	100,00 %					33,93 %	66,07 %	100,00 %
			Financeiro (R\$)	78.241, 62					26.547, 38	51.69 4,24	78.241, 62
6	6.0	OBRA DE ARTE ESPECI- AL - ACABA- MENTOS	Físico (%)	100,00 %						100,0 0%	100,00 %
			Financeiro (R\$)	8.891,9 6						8.891, 96	8.891,9 6
TOTAL			Financei- ro (R\$)	625.33 1,50	41.08 7,89	44.29 2,18	67.06 0,13	269.87 2,94	130.73 2,88	72.28 5,49	625.33 1,50

ANEXO XX

ATESTADO DE REALIZAÇÃO DE VISITA TÉCNICA

A Prefeitura Municipal de Bambuí/MG, estabelecida na Praça Mozart Torres, nº 68. Centro – Bambuí/MG, inscrita no CNPJ sob o número 20.920.567/0001-93, ATESTA que o representante da empresa, inscrita no CNPJ sob o número, estabelecida, visitou o local onde deverá ser construída uma, no Município de Bambuí/MG, atendendo a Concorrência Pública nº 007/2024, Processo Licitatório 051/2024, sendo observados todos os dados e elementos que possam ter influência nos desenvolvimentos dos trabalhos.

Por ser verdade, firmamos o presente.

....., de de 2024.

Diretor Dpto. Serviços Gerais Obras

ANEXO XXI

MODELO DE DECLARAÇÃO DE DISPENSA DE REALIZAÇÃO DE VISITA TÉCNICA

A empresa, inscrita no CNPJ sob o número, estabelecida à, representada por (qualificação completa), declara, expressamente, que opta por não realizar visita técnica ao local de execução do objeto, assumindo todo e qualquer risco por esta decisão, bem como a responsabilidade na ocorrência de eventuais prejuízos que possam se dar em virtude da não realização da visita técnica. Neste ato, compromete-se ainda a prestar fielmente os serviços de acordo com o prescrito no edital e documentos em anexo, sendo tal declaração e manifestação fiel de sua livre vontade.

....., de de 2024.

Assinatura do responsável
CPF Nº:

**ESTA DECLARAÇÃO DEVERÁ SER IMPRESSA EM PAPEL TIMBRADO DA
EMPRESA LICITANTE**



ANEXO XXII

COMPOSIÇÕES

NOME COM- POSIÇÃO/ CÓDIGO SI- NAPI-SETOP	ITEM	QUANTI- DADE	UNIDA- DE	PREÇO UNITÁ- RIO	PREÇO TO- TAL
COMPOSIÇÃO 01	PLACA DE OBRA (PARA CONSTRUÇÃO CI- VIL) EM CHAPA GALVANIZADA, ADESIVA- DA - INCLUSIVE INSTALAÇÃO		M2		R\$ 367,91
4813	PLACA DE OBRA (PARA CONS- TRUCAO CIVIL) EM CHAPA GALVANIZADA *N. 22*, ADE- SIVADA, DE *2,4 X 1,2* M (SEM POSTES PARA FIXACAO)	1,00	M2	R\$ 250,00	R\$ 250,00
4417	SARRAFO NAO APARELHADO *2,5 X 7* CM, EM MACARAN- DUBA/MASSARANDUBA, AN- GELIM, PEROA-ROSA OU EQUIVALENTE DA REGIAO - BRUTA	1,00	M	R\$ 10,50	R\$ 10,50
4491	PONTALETE *7,5 X 7,5* CM EM PINUS, MISTA OU EQUIVALEN- TE DA REGIAO - BRUTA	4,00	M	R\$ 8,68	R\$ 34,72
5075	PREGO DE ACO POLIDO COM CABECA 18 X 30 (2 3/4 X 10)	0,11	KG	R\$ 19,23	R\$ 2,12
88316	SERVENTE COM ENCARGOS COMPLEMENTARES	2,00	H	R\$ 19,94	R\$ 39,88
88262	CARPINTEIRO DE FORMAS COM ENCARGOS COMPLE- MENTARES	1,00	H	R\$ 26,73	R\$ 26,73
94962	CONCRETO MAGRO PARA LASTRO, TRAÇO 1:4,5:4,5 (EM MASSA SECA DE CIMENTO/ AREIA MÉDIA/ BRITA 1) - PRE- PARO MECÂNICO COM BETO- NEIRA 400 L. AF 05/2021	0,01	M3	R\$ 396,11	R\$ 3,96