



PREFEITURA MUNICIPAL DE PINHEIROS ES
FUNDO MUNICIPAL DE ASSISTÊNCIA SOCIAL

EDITAL

CONCORRÊNCIA ELETRÔNICA Nº 006/2026
Município De Pinheiros/ES

Processo Administrativo nº 2026-D1KX0

O MUNICÍPIO DE PINHEIROS ES ATRAVÉS DO FUNDO MUNICIPAL DE ASSISTÊNCIA SOCIAL, TORNA PÚBLICO, PARA CONHECIMENTO DOS INTERESSADOS, QUE A PREFEITURA MUNICIPAL, REALIZARÁ LICITAÇÃO NA MODALIDADE **CONCORRÊNCIA**, NA FORMA **ELETRÔNICA**, COM CRITÉRIO DE JULGAMENTO **MENOR PREÇO GLOBAL**, NO REGIME DE **EMPREITADA POR PREÇO UNITÁRIO**, NOS TERMOS DA LEI Nº 14.133/2021, DA LEI COMPLEMENTAR Nº 123/2006, DA LEI Nº 11.488/2007, E DAS EXIGÊNCIAS ESTABELECIDAS NESTE EDITAL.

Data da sessão: 20 de maio de 2026

Horário: 07h30

Local: Portal de Compras Públicas – www.portaldecompraspublicas.com.br

Critério de Julgamento: Menor preço Global.

Modo de disputa: aberto/fechado

Impugnações e Esclarecimentos até às 23h59 horas do dia 15 de maio de 2026.

OBS.: O(s) projeto, anexos do edital e demais documentos pertinentes poderão ser baixados através do site do Município www.pinheiros.es.gov.br, na aba pertinente.

OBSERVAÇÃO:

Os pedidos de Reequilíbrio Econômico-Financeiro, compreendidos o Reajustamento, a Repactuação, a Revisão do Contrato e a Atualização Monetária serão de acordo com o Decreto Municipal 3.257/2025, anexo a este edital.

IMPORTANTE:

DA INEXEQUIBILIDADE DA PROPOSTA

As propostas inexequíveis serão desclassificadas prontamente, respeitando o disposto no art. 59 § 4º, a fim de garantir a execução do objeto.

Serão consideradas inexequíveis, nos termos dos art 59, § 4º, toda e qualquer proposta cujo valor for inferior a 75% (setenta e cinco por cento) do valor orçado pela administração.

Para fins de aferição da exequibilidade acima descrita, serão rigorosamente considerados quaisquer décimos de fração que ultrapasse o limite máximo estabelecido, não havendo margem tolerável.

1. DO OBJETO.

1.1. O objeto da presente licitação é a escolha da proposta mais vantajosa para **Contratação de empresa especializada em engenharia e/ou construção civil, sob o regime de execução de empreitada por preço unitário, para a construção de 20 (vinte) unidades habitacionais de interesse social, para atender as necessidades da Secretaria Municipal de Assistência Social**, conforme condições, quantidades e exigências estabelecidas neste Edital e seus anexos.



PREFEITURA MUNICIPAL DE PINHEIROS ES
FUNDO MUNICIPAL DE ASSISTÊNCIA SOCIAL

1.2. A licitação será realizada em grupo único, conforme tabela constante na Planilha Orçamentária, devendo o licitante oferecer proposta para **TODOS** os itens que o compõem.

1.3. O critério de julgamento adotado será o de menor preço Global, considerado o menor dispêndio para a Administração, nos termos do art. 34 da Lei nº 14.133/2021, e observadas as exigências contidas neste Edital e seus Anexos quanto às especificações do objeto.

2. DOS RECURSOS ORÇAMENTÁRIOS

As despesas para atender a esta licitação estão programadas em dotação orçamentária própria, prevista no orçamento Municipal para o exercício de 2026, na classificação abaixo:

Em atendimento a solicitação de Vossa Senhoria, informamos que há Dotação Orçamentária no orçamento de 2026, a saber:

Fundo Municipal De Assistência Social

Fundo Municipal De Assistência Social

Assistência Social

Assistência Comunitária

Manutenção e Revitalização Da Ação Social

015015.08.244.0140.1029 - Construção De Casas Populares Para População De Baixa Renda

Ficha: 059 - 44905100000 - Obras e Instalações - 150000000000 - Recursos Não Vinculados De Impostos e Transferências De Impostos

Ficha: 059 - 166000009999 - Transferência De Recursos Do Fundo Nacional De Assistência Social - FNAS

Ficha: 059 - 166100009999 - Transferência De Recursos Dos Fundos Estaduais De Assistência Social

3. DO CREDENCIAMENTO.

3.1. As pessoas jurídicas ou firmas individuais interessadas deverão proceder o credenciado junto ao sistema via internet, atribuindo poderes para formular lances de preços e praticar todos os demais atos e operações no sistema de compras.

3.2. O credenciamento dar-se-á pela atribuição de chave de identificação e de senha, pessoal e intransferível, para acesso ao Sistema Eletrônico, no site www.portaldecompraspublicas.com.br.

3.3. O credenciamento junto ao provedor do sistema implica a responsabilidade do licitante ou de seu representante legal e a presunção de sua capacidade técnica para realização das transações inerentes a esta Concorrência.

3.4. O licitante responsabiliza-se exclusiva e formalmente pelas transações efetuadas em seu nome, assume como firmes e verdadeiras suas propostas e seus lances, inclusive os atos praticados diretamente ou por seu representante, excluída a responsabilidade do provedor do sistema ou do órgão ou entidade promotora da licitação por eventuais danos decorrentes de uso indevido das credenciais de acesso, ainda que por terceiros.

3.5. Como requisito para participação desta Concorrência Eletrônica, o Licitante deverá manifestar, em campo próprio do Sistema Eletrônico, que cumpre plenamente os requisitos de habilitação e que sua proposta se encontra em conformidade com as exigências previstas neste Edital, ressalvados os casos de participação de microempresa e de empresa de pequeno porte, no que concerne a regularidade fiscal.

4. DA PARTICIPAÇÃO NA CONCORRÊNCIA.

4.1. Poderão participar desta Concorrência interessados cujo ramo de atividade seja compatível com o objeto desta licitação, e que estejam previamente credenciados no sistema Portal de Compras Públicas.

4.2. Será concedido tratamento favorecido para as microempresas e empresas de pequeno porte, nos limites previstos da Lei Complementar nº 123, de 2006.

4.3. Não poderão participar desta licitação os interessados:



PREFEITURA MUNICIPAL DE PINHEIROS ES
FUNDO MUNICIPAL DE ASSISTÊNCIA SOCIAL

- 4.4. aquele que não atenda às condições deste Edital e seu(s) anexo(s);
- 4.5. autor do anteprojeto, do projeto básico ou do projeto executivo, pessoa física ou jurídica, quando a licitação versar sobre serviços ou fornecimento de bens a ele relacionados;
- 4.6. empresa, isoladamente ou em consórcio, responsável pela elaboração do projeto básico ou do projeto executivo, ou empresa da qual o autor do projeto seja dirigente, gerente, controlador, acionista ou detentor de mais de 5% (cinco por cento) do capital com direito a voto, responsável técnico ou subcontratado, quando a licitação versar sobre serviços ou fornecimento de bens a ela necessários;
- 4.7. pessoa física ou jurídica que se encontre, ao tempo da licitação, impossibilitada de participar da licitação em decorrência de sanção que lhe foi imposta;
- 4.8. aquele que mantenha vínculo de natureza técnica, comercial, econômica, financeira, trabalhista ou civil com dirigente do órgão ou entidade contratante ou com agente público que desempenhe função na licitação ou atue na fiscalização ou na gestão do contrato, ou que deles seja cônjuge, companheiro ou parente em linha reta, colateral ou por afinidade, até o terceiro grau;
- 4.9. empresas controladoras, controladas ou coligadas, nos termos da Lei nº 6.404, de 15 de dezembro de 1976, concorrendo entre si;
- 4.10. pessoa física ou jurídica que, nos 5 (cinco) anos anteriores à divulgação do edital, tenha sido condenada judicialmente, com trânsito em julgado, por exploração de trabalho infantil, por submissão de trabalhadores a condições análogas às de escravo ou por contratação de adolescentes nos casos vedados pela legislação trabalhista;
- 4.11. agente público do órgão ou entidade licitante;
- 4.12. pessoas jurídicas reunidas em consórcio;

Nota Explicativa: A vedação à participação de interessadas que se apresentem constituídas sob a forma de consórcio se justifica na medida em que nas contratações de fornecimento/serviços comuns, perfeitamente pertinente e compatível para empresas atuantes do ramo licitado, é bastante comum a participação de empresas de pequeno e médio porte, às quais, em sua maioria, apresentam o mínimo exigido no tocante à qualificação técnica e econômico-financeira, condições suficientes para a execução de contratos dessa natureza, o que não tornará restrito o universo de possíveis licitantes individuais.

O presente edital não prevê as condições de participação de empresas reunidas em consórcio, vez que a experiência prática demonstra que as licitações que permitem essa participação são aquelas que envolvem serviços de grande vulto e/ou de alta complexidade técnica, em que empresas, isoladamente, não teriam condições de suprir os requisitos de habilitação do edital. Nestes casos, a Administração, com vistas a aumentar o número de participantes, admite a formação de consórcio.

- 4.13. Organizações da Sociedade Civil de Interesse Público - OSCIP, atuando nessa condição;
- 4.14. Não poderá participar, direta ou indiretamente, da licitação ou da execução do contrato agente público do órgão ou entidade contratante, devendo ser observadas as situações que possam configurar conflito de interesses no exercício ou após o exercício do cargo ou emprego, nos termos da legislação que disciplina a matéria, conforme § 1º do art. 9º da Lei nº 14.133, de 2021.
- 4.15. O impedimento de que trata o item 4.10 será também aplicado ao licitante que atue em substituição a outra pessoa, física ou jurídica, com o intuito de burlar a efetividade da sanção a ela aplicada, inclusive a sua controladora, controlada ou coligada, desde que devidamente comprovado o ilícito ou a utilização fraudulenta da personalidade jurídica do licitante.
- 4.16. A critério da Administração e exclusivamente a seu serviço, o autor dos projetos e a empresa a que se referem os itens 4.5 e 4.6 poderão participar no apoio das atividades de planejamento da contratação, de execução da licitação ou de gestão do contrato, desde que sob supervisão exclusiva de agentes públicos do órgão ou entidade.
- 4.17. Equiparam-se aos autores do projeto as empresas integrantes do mesmo grupo econômico.



PREFEITURA MUNICIPAL DE PINHEIROS ES
FUNDO MUNICIPAL DE ASSISTÊNCIA SOCIAL

- 4.18.** O disposto nos itens 4.5 e 4.6 não impede a licitação ou a contratação de serviço que inclua como encargo do contratado a elaboração do projeto básico e do projeto executivo, nas contratações integradas, e do projeto executivo, nos demais regimes de execução.
- 4.19.** Em licitações e contratações realizadas no âmbito de projetos e programas parcialmente financiados por agência oficial de cooperação estrangeira ou por organismo financeiro internacional com recursos do financiamento ou da contrapartida nacional, não poderá participar pessoa física ou jurídica que integre o rol de pessoas sancionadas por essas entidades ou que seja declarada inidônea nos termos da Lei nº 14.133/2021.
- 4.20.** A vedação de que trata o item 4.3 estende-se a terceiro que auxilie a condução da contratação na qualidade de integrante de equipe de apoio, profissional especializado ou funcionário ou representante de empresa que preste assessoria técnica.

5. DA APRESENTAÇÃO DA PROPOSTA E DOS DOCUMENTOS DE HABILITAÇÃO.

- 5.1.** A fase de habilitação sucederá as fases de apresentação de propostas e lances e de julgamento.
- 5.2.** Os licitantes encaminharão, exclusivamente por meio do sistema eletrônico, a proposta com o preço ou o percentual de desconto, conforme o critério de julgamento adotado neste Edital, até a data e o horário estabelecidos para abertura da sessão pública.
- 5.3.** O envio da proposta ocorrerá por meio de chave de acesso e senha.
- 5.4.** Incumbirá ao licitante acompanhar as operações no sistema eletrônico durante a sessão pública da Concorrência, ficando responsável pelo ônus decorrente da perda de negócios, diante da inobservância de quaisquer mensagens emitidas pelo sistema ou de sua desconexão.
- 5.5. *Até a abertura da sessão pública, os licitantes poderão retirar ou substituir a proposta anteriormente inserida no sistema.***
- 5.6.** Não será estabelecida, nessa etapa do certame, ordem de classificação entre as propostas apresentadas, o que somente ocorrerá após a realização dos procedimentos de negociação e julgamento da proposta.
- 5.7.** Serão disponibilizados para acesso público os documentos que compõem a proposta dos licitantes convocados para apresentação de propostas, após a fase de envio de lances.
- 5.8.** Desde que disponibilizada a funcionalidade no sistema, o licitante poderá parametrizar o seu valor final mínimo ou o seu percentual de desconto máximo quando do cadastramento da proposta e obedecerá às seguintes regras:
- 5.9.** a aplicação do intervalo mínimo de diferença de valores ou de percentuais entre os lances, que incidirá tanto em relação aos lances intermediários quanto em relação ao lance que cobrir a melhor oferta; e
- 5.10.** os lances serão de envio automático pelo sistema, respeitado o valor final mínimo, caso estabelecido, e o intervalo de que trata o subitem acima.
- 5.11.** O valor final mínimo ou o percentual de desconto final máximo parametrizado no sistema poderá ser alterado pelo fornecedor durante a fase de disputa, sendo vedado:
- 5.12.** valor superior a lance já registrado pelo fornecedor no sistema, quando adotado o critério de julgamento por menor preço; e
- 5.13.** percentual de desconto inferior a lance já registrado pelo fornecedor no sistema, quando adotado o critério de julgamento por maior desconto.
- 5.14.** O licitante deverá comunicar imediatamente ao provedor do sistema qualquer acontecimento que possa comprometer o sigilo ou a segurança, para imediato bloqueio de acesso.

6. DO PREENCHIMENTO DA PROPOSTA.

- 6.1.** O licitante enviará sua proposta mediante o preenchimento, no sistema eletrônico, dos seguintes campos:
- 6.1.1.** Valor unitário e total do item, em moeda corrente nacional, em valores com (02) duas casas decimais;



PREFEITURA MUNICIPAL DE PINHEIROS ES
FUNDO MUNICIPAL DE ASSISTÊNCIA SOCIAL

- 6.1.2.** Descrição detalhada do objeto, contendo as informações similares à especificação do Termo de Referência: indicando, no que for aplicável, o modelo, prazo de validade ou de garantia, número do registro ou inscrição do bem no órgão competente, quando for o caso;
- 6.2.** Todas as especificações do objeto contidas na proposta vinculam a Contratada.
- 6.3.** Nos valores propostos estarão inclusos todos os custos operacionais, encargos previdenciários, trabalhistas, tributários, comerciais e quaisquer outros que incidam direta ou indiretamente no fornecimento dos bens ou serviços.
- 6.4.** Os preços ofertados, tanto na proposta inicial, quanto na etapa de lances, serão de exclusiva responsabilidade do licitante, não lhe assistindo o direito de pleitear qualquer alteração, sob alegação de erro, omissão ou qualquer outro pretexto.
- 6.5.** O prazo de validade da proposta não será inferior a **60 DIAS**, a contar da data de sua apresentação.
- 6.6.** Os licitantes devem respeitar os preços máximos estabelecidos nas normas de regência de contratações públicas, quando participarem de licitações públicas;
- 6.7. Deverá constar na proposta declaração de que os valores nela contidos compreendem a integralidade dos custos para atendimento dos direitos trabalhistas assegurados na Constituição Federal, nas leis trabalhistas, nas normas infralegais, nas convenções coletivas de trabalho e nos termos de ajustamento de conduta vigentes na data de entrega das propostas.**
- 6.8.** Independentemente do percentual de tributo inserido na planilha, no pagamento serão retidos na fonte os percentuais estabelecidos na legislação vigente.
- 6.9.** A apresentação das propostas implica obrigatoriedade do cumprimento das disposições nelas contidas, em conformidade com o que dispõe o Projeto Básico, assumindo o proponente o compromisso de executar o objeto licitado nos seus termos, bem como de fornecer os materiais, equipamentos, ferramentas e utensílios necessários, em quantidades e qualidades adequadas à perfeita execução contratual, promovendo, quando requerido, sua substituição.
- 6.10.** Prazo de validade das Propostas: A proposta de preços deverá ter prazo de validade mínimo de **60 (sessenta) dias**. O prazo da proposta ficará suspenso até o deslinde do processo licitatório, sendo que só começará a contar a partir da decisão final desta comissão, quando o procedimento licitatório chegar ao seu final com a homologação e/ou adjudicação do objeto licitado.
- 6.11.** Caso o critério de julgamento seja o de maior desconto, o preço já decorrente da aplicação do desconto ofertado deverá respeitar os preços máximos previstos no Edital.
- 6.12.** O descumprimento das regras supramencionadas pela Administração por parte dos contratados pode ensejar a responsabilização pelos Tribunais de Contas e, após o devido processo legal, gerar as seguintes consequências: assinatura de prazo para a adoção das medidas necessárias ao exato cumprimento da lei, nos termos do art. 71, inciso IX, da Constituição; ou condenação dos agentes públicos responsáveis e da empresa contratada ao pagamento dos prejuízos ao erário, caso verificada a ocorrência de superfaturamento por sobrepreço na execução do contrato.

7. DA ABERTURA DA SESSÃO, CLASSIFICAÇÃO DAS PROPOSTAS E FORMULAÇÃO DE LANCES.

- 7.1.** A abertura da presente licitação dar-se-á automaticamente em sessão pública, por meio de sistema eletrônico, na data, horário e local indicados neste Edital.
- 7.2.** O Pregoeiro verificará as propostas apresentadas, desclassificando, desde logo, aquelas que não estejam em conformidade com os requisitos estabelecidos neste Edital, contenham vícios insanáveis ou não apresentem as especificações técnicas exigidas no Termo de Referência, conforme art. 59 da Lei nº 14.133/2021.
- 7.2.1.** Também será desclassificada a proposta que identifique o licitante.
- 7.2.2.** A desclassificação será sempre fundamentada e registrada no sistema, com acompanhamento em tempo real por todos os participantes.
- 7.2.3.** A não desclassificação da proposta não impede o seu julgamento definitivo em sentido contrário, levado a efeito na fase de aceitação.



PREFEITURA MUNICIPAL DE PINHEIROS ES
FUNDO MUNICIPAL DE ASSISTÊNCIA SOCIAL

7.3. O sistema ordenará automaticamente as propostas classificadas, sendo que somente estas participarão da fase de lances.

7.4. O sistema disponibilizará campo próprio para troca de mensagens entre o Pregoeiro e os licitantes.

7.5. Iniciada a etapa competitiva, os licitantes deverão encaminhar lances exclusivamente por meio do sistema eletrônico, sendo imediatamente informados do seu recebimento e do valor consignado no registro.

7.5.1. O lance deverá ser ofertado pelo **VALOR GLOBAL**.

7.6. Os licitantes poderão oferecer lances sucessivos, observando o horário fixado para abertura da sessão e as regras estabelecidas no Edital.

7.7. O licitante somente poderá oferecer lance **de valor inferior ou percentual** de desconto superior ao último por ele ofertado e registrado pelo sistema.

7.8. O intervalo mínimo de diferença de valores ou percentuais entre os lances, que incidirá tanto em relação aos lances intermediários quanto em relação à proposta que cobrir a melhor oferta.

7.9. O procedimento seguirá de acordo com o modo de disputa, que neste caso será aberto/fechado, conforme previsto no preâmbulo deste instrumento.

7.10. Os licitantes apresentarão lances públicos e sucessivos, com lance final fechado.

7.10.1. Encerrado o prazo previsto no subitem anterior, o sistema abrirá oportunidade para que o autor da oferta de valor mais baixo e os das ofertas com preços até 10% (dez por cento) superiores àquela possam ofertar um lance final e fechado em até cinco minutos, o qual será sigiloso até o encerramento deste prazo.

7.10.2. Após o término dos prazos, o sistema ordenará e divulgará os lances segundo a ordem crescente de valores.

7.11. Durante o transcurso da sessão pública, os licitantes serão informados, em tempo real, do valor do menor lance registrado, vedada a identificação do licitante.

7.12. No procedimento de que trata o subitem supra, o licitante poderá optar por manter o seu último lance da etapa aberta, ou por ofertar melhor lance.

7.13. Após o término dos prazos estabelecidos nos itens anteriores, o sistema ordenará e divulgará os lances segundo a ordem crescente de valores.

7.14. Após o término dos prazos estabelecidos nos subitens anteriores, o sistema ordenará e divulgará os lances segundo a ordem crescente de valores.

7.15. Não serão aceitos dois ou mais lances de mesmo valor, prevalecendo aquele que for recebido e registrado em primeiro lugar.

7.16. No caso de desconexão com o Pregoeiro, no decorrer da etapa competitiva do certame, o sistema eletrônico poderá permanecer acessível aos licitantes para a recepção dos lances.

7.17. Quando a desconexão do sistema eletrônico para o Pregoeiro persistir por tempo superior a dez minutos, a sessão pública será suspensa e terá reinício somente após comunicação expressa do pregoeiro aos participantes do certame, publicada no <http://www.portaldecompraspublicas.com.br>, quando serão divulgadas data e hora para a sua reabertura. E será reiniciada somente após decorridas vinte e quatro horas da comunicação do fato pelo Pregoeiro aos participantes, no sítio eletrônico utilizado para divulgação.

7.15. Caso o licitante não apresente lances, concorrerá com o valor de sua proposta, e na hipótese de desistência de apresentar outros lances, valerá o último lance por ele ofertado, para efeito de ordenação das propostas.

7.16. Em relação a itens não exclusivos para participação de microempresas e empresas de pequeno porte, uma vez encerrada a etapa de lances, será efetivada a verificação automática, junto à Receita Federal, do porte da entidade empresarial. O sistema identifica em coluna própria as microempresas e empresas de pequeno porte participantes, procedendo à comparação com os valores da primeira colocada, se esta for empresa de maior porte, assim como das demais classificadas, para o fim de aplicar-se o disposto nos arts. 44 e 45 da LC nº 123/2006, regulamentada pelo Decreto nº 8.538/2015.

7.17. Nessas condições, as propostas de microempresas e empresas de pequeno porte que se encontrarem na faixa de até 5% (cinco por cento) acima da melhor proposta ou melhor lance serão consideradas empatadas com a primeira colocada.



PREFEITURA MUNICIPAL DE PINHEIROS ES
FUNDO MUNICIPAL DE ASSISTÊNCIA SOCIAL

7.18. A melhor classificada nos termos do item anterior terá o direito de encaminhar uma última oferta para desempate, obrigatoriamente em valor inferior ao da primeira colocada, no prazo de 5 (cinco) minutos controlados pelo sistema, contados após a comunicação automática para tanto.

7.19. Caso a microempresa ou a empresa de pequeno porte melhor classificada desista ou não se manifeste no prazo estabelecido, serão convocadas as demais licitantes microempresa e empresa de pequeno porte que se encontrem naquele intervalo de 5% (cinco por cento), na ordem de classificação, para o exercício do mesmo direito, no prazo estabelecido no subitem anterior.

7.20. No caso de equivalência dos valores apresentados pelas microempresas e empresas de pequeno porte que se encontrem nos intervalos estabelecidos nos subitens anteriores, será realizado sorteio entre elas para que se identifique aquela que primeiro poderá apresentar melhor oferta.

7.21. Quando houver propostas beneficiadas com as margens de preferência em relação ao produto estrangeiro, o critério de desempate será aplicado exclusivamente entre as propostas que fizerem jus às margens de preferência, conforme regulamento.

7.22. A ordem de apresentação pelos licitantes é utilizada como um dos critérios de classificação, de maneira que só poderá haver empate entre propostas iguais (não seguidas de lances), ou entre lances finais da fase fechada do modo de disputa aberto e fechado.

7.23. Em caso de empate entre duas ou mais propostas, serão utilizados os seguintes critérios de desempate, nesta ordem:

7.23.1. disputa final, hipótese em que os licitantes empatados poderão apresentar nova proposta em ato contínuo à classificação;

7.23.2. avaliação do desempenho contratual prévio dos licitantes;

7.23.3. desenvolvimento pelo licitante de ações de equidade entre homens e mulheres no ambiente de trabalho, conforme regulamento;

7.23.4. desenvolvimento pelo licitante de programa de integridade, conforme orientações dos órgãos de controle;

7.24. Persistindo o empate, será assegurada preferência, sucessivamente, aos bens e serviços produzidos ou prestados por:

7.24.1. empresas estabelecidas no território do Estado ou do Distrito Federal do órgão ou entidade da Administração Pública estadual ou distrital licitante ou, no caso de licitação realizada por órgão ou entidade de Município, no território do Estado em que este se localize;

7.24.2. empresas brasileiras;

7.24.3. empresas que invistam em pesquisa e no desenvolvimento de tecnologia no País;

7.24.4. empresas que comprovem a prática de mitigação, nos termos da Lei nº 12.187/2009.

7.25. Encerrada a etapa de envio de lances da sessão pública, o Pregoeiro deverá encaminhar, pelo sistema eletrônico, contraproposta ao licitante que tenha apresentado o melhor preço, para que seja obtida melhor proposta, vedada a negociação em condições diferentes das previstas neste Edital.

7.26. Tratando-se de licitação em grupo, a contratação posterior de item específico do grupo exigirá prévia pesquisa de mercado e demonstração de sua vantagem para o órgão ou a entidade.

7.27. A negociação poderá ser feita com os demais licitantes, segundo a ordem de classificação inicialmente estabelecida, quando o primeiro colocado, mesmo após a negociação, for desclassificado em razão de sua proposta permanecer acima do preço máximo definido pela Administração.

7.27.1. A negociação será realizada por meio do sistema, podendo ser acompanhada pelos demais licitantes.

7.27.2. O Pregoeiro solicitará ao licitante melhor classificado que, no prazo de **02 (duas) horas**, envie a proposta adequada ao último lance ofertado após a negociação realizada, acompanhada, se for o caso, dos documentos complementares, quando necessários à confirmação daqueles exigidos neste Edital e já apresentados.

Em se tratando de licitação de obras fica facultado ao Agente de Contratação/Comissão estipular prazo superior ao descrito acima para a adequação da proposta, levando em consideração a quantidade de itens que compõem a Planilha Orçamentária.



PREFEITURA MUNICIPAL DE PINHEIROS ES
FUNDO MUNICIPAL DE ASSISTÊNCIA SOCIAL

É facultado ao Agente de Contratações prorrogar o prazo estabelecido, a partir de solicitação fundamentada feita no chat pelo licitante, antes de findo o prazo.

7.28. Após a negociação do preço, o Pregoeiro iniciará a fase de aceitação e julgamento da proposta.

8. DA FASE DE JULGAMENTO

8.1. Encerrada a etapa de negociação, o pregoeiro verificará se o licitante provisoriamente classificado em primeiro lugar atende às condições de participação no certame, conforme previsto no art. 14 da Lei nº 14.133/2021, legislação correlata e no item 4.4. e 4.3 do edital, especialmente quanto à existência de sanção que impeça a participação no certame ou a futura contratação, mediante a consulta aos seguintes cadastros:

8.1.1. Cadastro Nacional de Empresas Inidôneas e Suspensas - CEIS, mantido pela Controladoria-Geral da União (<https://www.portaltransparencia.gov.br/sancoes/ceis>); e

8.1.2. Cadastro Nacional de Empresas Punidas – CNEP, mantido pela Controladoria-Geral da União (<https://www.portaltransparencia.gov.br/sancoes/cnep>).

8.2. A consulta aos cadastros será realizada em nome da empresa licitante e também de seu sócio majoritário, por força da vedação de que trata o artigo 12 da Lei nº 8.429, de 1992.

8.3. Caso conste na Consulta de Situação do licitante a existência de Ocorrências Impeditivas Indiretas, o Pregoeiro diligenciará para verificar se houve fraude por parte das empresas apontadas no Relatório de Ocorrências Impeditivas Indiretas.

8.4. A tentativa de burla será verificada por meio dos vínculos societários, linhas de fornecimento similares, dentre outros.

8.5. O licitante será convocado para manifestação previamente a uma eventual desclassificação.

8.6. Constatada a existência de sanção, o licitante será reputado inabilitado, por falta de condição de participação.

8.7. Caso o licitante provisoriamente classificado em primeiro lugar tenha se utilizado de algum tratamento favorecido às ME/EPPs, o pregoeiro verificará se faz jus ao benefício, em conformidade com os itens 4.2. deste edital.

8.8. Verificadas as condições de participação e de utilização do tratamento favorecido, o pregoeiro examinará a proposta classificada em primeiro lugar quanto à adequação ao objeto e à compatibilidade do preço em relação ao máximo estipulado para contratação neste Edital e em seus anexos.

8.9. Será desclassificada a proposta vencedora que:

8.9.1. contiver vícios insanáveis;

8.9.2. não obedecer às especificações técnicas contidas no Projeto Básico;

8.9.3. apresentar preços inexequíveis ou permanecerem acima do preço máximo definido para a contratação;

8.9.4. não tiverem sua exequibilidade demonstrada, quando exigido pela Administração;

8.9.5. apresentar desconformidade com quaisquer outras exigências deste Edital ou seus anexos, desde que insanável.

8.9.6. No caso de bens e serviços em geral, é indício de inexequibilidade das propostas valores inferiores a 50% (cinquenta por cento) do valor orçado pela Administração.

8.9.7. A inexequibilidade, na hipótese de que trata o caput, só será considerada após diligência do pregoeiro, que comprove:

8.9.8. que o custo do licitante ultrapassa o valor da proposta; e

8.9.9. inexistirem custos de oportunidade capazes de justificar o vulto da oferta.

8.9.10. Em contratação de serviços de engenharia, além das disposições acima, a análise de exequibilidade e sobrepreço considerará o seguinte:

8.9.11. No regime de empreitada por preço unitário, a caracterização do sobrepreço se dará pela superação do valor global estimado e pela superação de custo unitário tido como relevante, conforme planilha anexa ao edital;



PREFEITURA MUNICIPAL DE PINHEIROS ES
FUNDO MUNICIPAL DE ASSISTÊNCIA SOCIAL

- 8.9.12.** No caso de serviços de engenharia, serão consideradas inexequíveis as propostas cujos valores forem inferiores a 75% (setenta e cinco por cento) do valor orçado pela Administração, independentemente do regime de execução, assegurado o contraditório e a possibilidade de demonstração da exequibilidade.
- 8.10.** Será exigida garantia adicional do licitante vencedor cuja proposta for inferior a 85% (oitenta e cinco por cento) do valor orçado pela Administração, equivalente à diferença entre este último e o valor da proposta, sem prejuízo das demais garantias exigíveis de acordo com a Lei.
- 8.11.** Se houver indícios de inexequibilidade da proposta de preço, ou em caso da necessidade de esclarecimentos complementares, poderão ser efetuadas diligências, para que a empresa comprove a exequibilidade da proposta.
- 8.12.** Caso o custo global estimado do objeto licitado tenha sido decomposto em seus respectivos custos unitários por meio de Planilha de Custos e Formação de Preços elaborada pela Administração, o licitante classificado em primeiro lugar será convocado para apresentar Planilha por ele elaborada, com os respectivos valores adequados ao valor final da sua proposta, sob pena de não aceitação da proposta.
- 8.13.** Em se tratando de serviços de engenharia, o licitante vencedor será convocado a apresentar à Administração, por meio eletrônico, as planilhas com indicação dos quantitativos e dos custos unitários, seguindo o modelo elaborado pela Administração, bem como com detalhamento das Bonificações e Despesas Indiretas (BDI) e dos Encargos Sociais (ES), com os respectivos valores adequados ao valor final da proposta vencedora, admitida a utilização dos preços unitários, no caso de empreitada por preço global, empreitada integral, contratação semi-integrada e contratação integrada, exclusivamente para eventuais adequações indispensáveis no cronograma físico-financeiro e para balizar excepcional aditamento posterior do contrato.
- 8.14.** Caso a produtividade for diferente daquela utilizada pela Administração como referência, ou não estiver contida na faixa referencial de produtividade, mas admitida pelo ato convocatório, o licitante deverá apresentar a respectiva comprovação de exequibilidade;
- 8.15.** Os licitantes poderão apresentar produtividades diferenciadas daquela estabelecida pela Administração como referência, desde que não alterem o objeto da contratação, não contrariem dispositivos legais vigentes e, caso não estejam contidas nas faixas referenciais de produtividade, comprovem a exequibilidade da proposta.
- 8.16.** Para efeito do subitem anterior, admite-se a adequação técnica da metodologia empregada pela contratada, visando assegurar a execução do objeto, desde que mantidas as condições para a justa remuneração do serviço.
- 8.17.** Erros no preenchimento da planilha não constituem motivo para a desclassificação da proposta. A planilha poderá ser ajustada pelo fornecedor, no prazo indicado pelo sistema, desde que não haja majoração do preço e que se comprove que este é o bastante para arcar com todos os custos da contratação;
- 8.18.** O ajuste de que trata este dispositivo se limita a sanar erros ou falhas que não alterem a substância das propostas;
- 8.19.** Considera-se erro no preenchimento da planilha passível de correção a indicação de recolhimento de impostos e contribuições na forma do Simples Nacional, quando não cabível esse regime.
- 8.20.** Para fins de análise da proposta quanto ao cumprimento das especificações do objeto, poderá ser colhida a manifestação escrita do setor requisitante do serviço ou da área especializada no objeto.

9. DA INEXEQUIBILIDADE DA PROPOSTA

- 9.1** As propostas inexequíveis serão desclassificadas prontamente, respeitando o disposto no art. 59 § 4º, a fim de garantir a execução do objeto.
- 9.2** Serão consideradas inexequíveis, nos termos dos art 59, § 4º, toda e qualquer proposta cujo valor for inferior a 75% (setenta e cinco por cento) do valor orçado pela administração.
- 9.3** Para fins de aferição da exequibilidade acima descrita, serão rigorosamente considerados quaisquer décimos de fração que ultrapasse o limite máximo estabelecido, não havendo margem tolerável.

10. DA HABILITAÇÃO.



PREFEITURA MUNICIPAL DE PINHEIROS ES
FUNDO MUNICIPAL DE ASSISTÊNCIA SOCIAL

9.1. Após o julgamento das propostas comerciais o licitante melhor classificado deverá apresentar os seguintes documentos listados abaixo, necessários para demonstrar a capacidade do licitante de realizar o objeto da licitação e serão exigidos para fins de habilitação, nos termos dos arts. 62 a 70 da Lei nº 14.133, de 2021:

HABILITAÇÃO JURÍDICA:

- 9.5. No caso de Empresário Individual: Inscrição no Registro Público de Empresas Mercantis, a cargo da Junta Comercial da respectiva sede;
- 9.6. No caso de Sociedade Empresária ou Empresa Individual de Responsabilidade Limitada- EIRELI: Ato Constitutivo, Estatuto ou Contrato Social em vigor, devidamente registrado na Junta Comercial da respectiva sede, acompanhado de documento comprobatório de seus administradores;
- 9.7. Inscrição no Registro Público de Empresas Mercantis onde opera, com averbação no Registro onde tem sede a matriz, no caso de ser o participante sucursal, filial ou agência;
- 9.8. No caso de Sociedade Simples: Inscrição do Ato Constitutivo no Registro Civil das Pessoas Jurídicas do local de sua sede, acompanhada de prova da indicação dos seus administradores;
- 9.9. No caso de Cooperativa: Ata de Fundação e Estatuto Social em vigor, com a ata da assembleia que o aprovou, devidamente arquivada na Junta Comercial ou inscrito no Registro Civil das Pessoas Jurídicas da respectiva sede, bem como o registro de que trata o art. 107 da Lei nº 5.764, de 1971;
- 9.10. No caso de Empresa ou Sociedade Estrangeira em funcionamento no País: Decreto de Autorização;
- 9.11. Os documentos acima deverão estar acompanhados de todas as alterações ou da consolidação respectiva.;

HABILITAÇÃO FISCAL, SOCIAL E TRABALHISTA:

- 9.12. Prova de inscrição no Cadastro Nacional de Pessoas Jurídicas (**CNPJ**);
- 9.13. Prova de regularidade fiscal perante a **Fazenda Nacional**, mediante apresentação de certidão expedida conjuntamente pela Secretaria da Receita Federal do Brasil (RFB) e pela Procuradoria-Geral da Fazenda Nacional (PGFN), referente a todos os créditos tributários federais e à Dívida Ativa da União (DAU) por elas administrados, inclusive aqueles relativos à Seguridade Social, nos termos da Portaria Conjunta nº 1.751, de 02/10/2014, do Secretário da Receita Federal do Brasil e da Procuradora-Geral da Fazenda Nacional;
- 9.14. Prova de regularidade com o Fundo de Garantia do Tempo de Serviço (**FGTS**);
- 9.15. **Prova de inexistência de débitos inadimplidos perante a Justiça do Trabalho**, mediante a apresentação de **certidão negativa ou positiva com efeito de negativa**, nos termos do Título VII-A da Consolidação das Leis do Trabalho, aprovada pelo Decreto-Lei nº 5.452, de 1º de maio de 1943, obtida por meio do endereço eletrônico: www.tst.jus.br/certidao;
- 9.16. Prova de regularidade com a **Fazenda Estadual** do domicílio ou sede do licitante, relativa à atividade em cujo exercício contrata ou concorre;
- 9.17. Prova de regularidade para com a **Fazenda Municipal**: Certidão dos Tributos relativos ao domicílio ou sede da proponente. A proponente com filial no Município de Pinheiros/ES fica obrigada a fornecer a certidão relativa a esta Filial, para atendimento do item;
- 9.18. Caso o licitante seja considerado isento dos tributos **municipais** relacionados ao objeto licitatório, deverá comprovar tal condição mediante declaração da Fazenda Estadual do seu domicílio ou sede, ou outra equivalente, na forma da lei;
- 9.19. Caso o licitante detentor do menor preço seja qualificado como Microempresa ou Empresa de Pequeno Porte deverá apresentar toda a documentação exigida para efeito de comprovação de regularidade fiscal, mesmo que esta apresente alguma restrição, sob pena de inabilitação.

HABILITAÇÃO ECONÔMICO-FINANCEIRA.

- 9.20. Certidão negativa de falência expedida pelo distribuidor da sede da pessoa jurídica, observada a data de validade definida no instrumento.
- 9.21. No caso de silêncio do documento a respeito de sua validade, a certidão negativa de falência para fins de habilitação, deverá apresentar data de emissão de, no máximo, 90 (noventa) dias anteriores à data fixada para a sessão de abertura da licitação.



PREFEITURA MUNICIPAL DE PINHEIROS ES
FUNDO MUNICIPAL DE ASSISTÊNCIA SOCIAL

9.22. Balanço Patrimonial, Demonstrações de resultado de exercício e demais demonstrações contábeis dos 02 (dois) últimos exercícios sociais, contendo Termo de Abertura e Encerramento, certificado por contabilista registrado no Conselho Regional de Contabilidade e devidamente registrado na junta comercial respectiva ou por intermédio do SPED - Sistema Público de Escrituração Digital, na forma da legislação que regula a matéria, a fim de comprovar a boa situação financeira da empresa, vedada a sua substituição por balancetes ou balanços provisórios, podendo ser atualizados por índices oficiais quando encerrados há mais de 03 (três) meses da data de apresentação da proposta, conforme ITG 1000.

9.23. Para as Sociedades Anônimas, e demais empresas não optantes pelo simples nacional, **que excedam** a receita bruta anual de R\$ 4.800.000,00, conforme a Lei 123/2006, art. 3, § 2º, bem como, o art. 3º, I e II, nova redação pela LC 155/2016, será exigido conforme art. 3º da Lei nº 11.638/2007 e o disposto no Art. 176 da Lei 6.404/76:

9.24. Art. 176. (...)

- balanço patrimonial;
 - demonstração dos lucros ou prejuízos acumulados;
 - demonstração do resultado do exercício;
 - demonstração dos fluxos de caixa;
- V - se companhia aberta, demonstração do valor adicionado.

§ 1º As demonstrações de cada exercício serão publicadas com a indicação dos valores correspondentes das demonstrações do exercício anterior.

§ 4º **As demonstrações serão complementadas por notas explicativas** e outros quadros analíticos ou demonstrações contábeis necessárias para esclarecimento da situação patrimonial e dos resultados do exercício.

9.25. para outras empresas, optantes ou não pelo simples nacional, que **não exceda** a receita bruta de R\$ 4.800.000,00, de acordo com a Lei nº 123/2006 Art. 3º, I e II, nova redação pela LC nº 155/2016, bem como a NBC TG 1000 (R1):

9.26. Balanço Patrimonial, Demonstração do Resultado do Exercício e Notas Explicativas, registrados na Junta Comercial;

9.27. Cópia do Termo de Abertura e de Encerramento do Livro Diário, devidamente registrado na Junta Comercial;

9.28. No caso de fornecimento de bens para pronta entrega ou para locação de materiais que não envolvam obrigações futuras, não será exigido da licitante qualificada como microempresa ou empresa de pequeno porte, a apresentação dos documentos constantes nas letras a) e b), bem como a apresentação dos índices de Liquidez Geral (LG), Solvência Geral (SG) e Liquidez Corrente (LC), superiores a 1 (um).

9.29. Nas hipóteses em que a licitante não apresentar junto aos documentos de habilitação o termo de abertura e de encerramento e as notas explicativas do balanço patrimonial, o Pregoeiro realizará diligência convocando o licitante a encaminhá-los, em formato digital, via sistema, no prazo de **2 (duas) horas**, sob pena de inabilitação.

9.34. Para as empresas que possuem Escrituração Contábil Digital, além dos documentos exigidos anteriormente, deverão apresentar também o recibo de entrega dos arquivos digitais.

9.35. Caso o licitante seja cooperativa, tais documentos deverão ser acompanhados da última auditoria contábil-financeira, conforme dispõe o artigo 112 da Lei nº 5.764, de 1971, ou de uma declaração, sob as penas da lei, de que tal auditoria não foi exigida pelo órgão fiscalizador.

9.36. A comprovação da situação financeira da empresa será constatada mediante obtenção de índices de Liquidez Geral (LG), Solvência Geral (SG) e Liquidez Corrente (LC), superiores a 1 (um) resultantes da aplicação das fórmulas:

$$LG = \frac{\text{Ativo Circulante} + \text{Realizável a Longo Prazo}}{\text{Passivo Circulante} + \text{Passivo Não Circulante}}$$

$$SG = \frac{\text{Ativo Total}}{\text{Passivo Circulante} + \text{Passivo Não Circulante}}$$



PREFEITURA MUNICIPAL DE PINHEIROS ES
FUNDO MUNICIPAL DE ASSISTÊNCIA SOCIAL

$$LC = \frac{\text{Ativo Circulante}}{\text{Passivo Circulante}}$$

9.37. As licitantes que apresentarem resultado inferior a 1,0 (um) para qualquer dos índices: Liquidez Geral (LG), Solvência Geral (SG) ou Liquidez Corrente (LC), quando de sua habilitação, ou quando não apresentarem os índices, deverão comprovar patrimônio líquido mínimo;

9.38. A comprovação de patrimônio líquido será equivalente a 10% (dez por cento) do valor estimado para contratação, considerando o valor estimado para o período de 12 (doze) meses, admitida a atualização para a data de apresentação da proposta, através de índices oficiais.

9.39. No caso de empresa recém-constituída que ainda não tenha encerrado seu primeiro exercício social, o que deverá ser devidamente comprovado, deverão atender a todas as exigências da habilitação e ficarão autorizadas a substituir os demonstrativos contábeis pelo **balanço de abertura**, conforme dispõe o artigo 65, § 1º da Lei nº 14.133/2021.

9.40. No caso de empresa que tenha sido constituída há menos de 02 (dois) anos, os documentos exigidos referente a qualificação econômico-financeira limitar-se-ão ao último exercício social da pessoa jurídica, não sendo exigido no presente caso que a licitante apresente os documentos no formato comparativo, conforme dispõe o artigo 69, § 6º da Lei nº 14.133/2021.

9.41. Das Declarações de Emprego de Menores, de reserva de cargos, inexistência de vínculo com órgão público e de E-mail:

9.42. Declaração de “proibição de trabalho noturno, perigoso ou insalubre a menores de dezoito e de qualquer trabalho a menores de dezesseis anos, salvo na condição de aprendiz, a partir de quatorze anos”, com base fundamento no inciso XXXIII, do artigo 7º, da Constituição Federal, conforme nova redação dada pela Emenda Constitucional nº 20/1998 c/c a Lei nº 14.133/21 e suas alterações, conforme modelo:

| |
|--|
| <p style="text-align: center;">MODELO DE DECLARAÇÃO CONCORRÊNCIA ELETRÔNICA Nº 006/2026</p> <p>A empresa:, inscrita no CNPJ sob o nº., por intermédio de seu representante legal o (a) Senhor (a), portador da Carteira de Identidade nº. e do CPF nº., DECLARA, para fins do disposto no inciso VI, artigo 68 da Lei 14.133/2021, de 01 de abril de 2021, acrescido pela Lei 9.854, de 27 de outubro de 1999, que não emprega menor de dezoito anos, em trabalho noturno, perigoso ou insalubre, e não emprega menor de dezesseis anos. Ressalva: emprega menor, a partir de quatorze anos, na condição de aprendiz. ().</p> <p style="text-align: center;">Local e data (Representante legal)</p> |
|--|

Declaração de que cumpre as exigências de reserva de cargos para pessoa com deficiência e para reabilitado da Previdência Social, previstas em lei e em outras normas específicas, conforme modelo:



PREFEITURA MUNICIPAL DE PINHEIROS ES
FUNDO MUNICIPAL DE ASSISTÊNCIA SOCIAL

MODELO DE DECLARAÇÃO
CONCORRÊNCIA ELETRÔNICA Nº 006/2026

A empresa:, inscrita no CNPJ sob o nº. , por intermédio de seu representante legal o (a) Senhor (a), portador da Carteira de Identidade nº. e do CPF nº. , DECLARA, para fins do disposto no inciso IV, artigo 63 da Lei 14.133/2021, de 01 de abril de 2021, que cumpre as exigências de reserva de cargos para pessoa com deficiência e para reabilitado da Previdência Social, previstas em lei e em outras normas específicas.

Local e data
(Representante legal)

c) Declaração de inexistência de vínculo com órgão público, conforme modelo:

MODELO DE DECLARAÇÃO
CONCORRÊNCIA ELETRÔNICA Nº 006/2026

A empresa:, inscrita no CNPJ sob o nº. , por intermédio de seu representante legal o (a) Senhor (a), portador da Carteira de Identidade nº. e do CPF nº. , DECLARA, para fins do disposto no inciso IV, artigo 14 da Lei 14.133/2021, de 01 de abril de 2021, que seu(s) sócio(s) ou administrador(es) não possuem vínculo de natureza técnica, comercial, econômica, financeira, trabalhista ou civil com dirigente do órgão ou entidade contratante ou com agente público que desempenhe função na licitação ou atue na fiscalização ou na gestão do contrato, ou que deles seja cônjuge, companheiro ou parente em linha reta, colateral ou por afinidade, até o terceiro grau.

Local e data
(Representante legal)

d) Fornecer e manter, obrigatoriamente, disponível endereço eletrônico (e-mail) para notificação de decisões proferidas no procedimento, que terão validade para ciência inequívoca, produzindo efeitos para contagem de prazos, através de DECLARAÇÃO, conforme modelo abaixo:



PREFEITURA MUNICIPAL DE PINHEIROS ES
FUNDO MUNICIPAL DE ASSISTÊNCIA SOCIAL

MODELO DE DECLARAÇÃO

CONCORRÊNCIA ELETRÔNICA Nº 006/2026

A empresa:, inscrita no CNPJ sob o nº, por intermédio de seu representante legal o(a) Senhor(a)....., portador(a) da Carteira de Identidade nº e do CPF nº, DECLARA seu endereço eletrônico (e-mail), para notificar e receber decisões proferidas no procedimento, que terá validade para ciência inequívoca, produzindo efeitos para contagem de prazos.

Local e data

(Representante legal)

Obs.: A falta da declaração de endereço eletrônico não ensejará a inabilitação da empresa licitante no presente certame.

Obs.: Estas Declarações deverão ser realizadas preferencialmente em papel timbrado da licitante.

DA VISITA TÉCNICA

9.43. Considerando que na presente contratação a avaliação prévia do local de execução é imprescindível para o conhecimento pleno das condições e peculiaridades do objeto a ser contratado, o licitante deve atestar, sob pena de inabilitação, que conhece o local e as condições de realização do serviço, assegurado a ele o direito de realização de vistoria prévia.

9.44. O licitante que optar por realizar vistoria prévia terá disponibilizado pela Administração data e horário exclusivos, a ser agendado até o **terceiro dia útil** antes da realização do certame, através de contato pelo (27) 9-2001 8948 – Prefeitura Municipal de Pinheiros/ES ou por meio de solicitação formal via e-mail: pregao@pinheiros.es.gov, no horário das 7h às 11h e de 13h às 16h, de modo que seu agendamento não coincida com o agendamento de outros licitantes.

9.45. Caso o licitante opte por não realizar vistoria, poderá substituir a declaração exigida no presente item por declaração formal assinada pelo seu responsável acerca do conhecimento pleno das condições e peculiaridades da contratação.

9.52. O licitante enquadrado como microempreendedor individual que pretenda auferir os benefícios do tratamento diferenciado previstos na Lei Complementar nº 123, de 2006, estará dispensado(a) da prova de inscrição nos cadastros de contribuintes estadual e municipal e da apresentação do balanço patrimonial e das demonstrações contábeis do último exercício.

9.53. A existência de restrição relativamente à regularidade fiscal e trabalhista não impede que a licitante qualificada como microempresa ou empresa de pequeno porte seja declarada vencedora, uma vez que atenda a todas as demais exigências deste Edital.

9.54. A declaração do vencedor acontecerá no momento imediatamente posterior à fase de habilitação.

9.55. Caso a proposta mais vantajosa seja ofertada por licitante qualificada como microempresa ou empresa de pequeno porte, e uma vez constatada a existência de alguma restrição no que tange à regularidade fiscal e trabalhista, a mesma será convocada para, no prazo de **5 (cinco) dias úteis**, após a declaração do vencedor, comprovar a



PREFEITURA MUNICIPAL DE PINHEIROS ES
FUNDO MUNICIPAL DE ASSISTÊNCIA SOCIAL

regularização. O prazo poderá ser prorrogado por igual período, a critério da Administração Pública, quando requerida pelo licitante, mediante apresentação de justificativa.

9.56. A não regularização fiscal e trabalhista no prazo previsto no subitem anterior acarretará a **inabilitação** do licitante, sem prejuízo das sanções previstas neste Edital, sendo facultada a convocação dos licitantes remanescentes, na ordem de classificação. Se, na ordem de classificação, seguir-se outra microempresa, empresa de pequeno porte ou sociedade cooperativa com alguma restrição na documentação fiscal e trabalhista, será concedido o mesmo prazo para regularização.

9.57. Nos itens não exclusivos a microempresas e empresas de pequeno porte, em havendo inabilitação, haverá nova verificação, pelo Agente de Contratação da eventual ocorrência do empate ficto, previsto nos artigos 44 e 45 da LC nº 123, de 2006, seguindo-se a disciplina antes estabelecida para aceitação da proposta subsequente.

9.58. Quando permitida a participação de empresas estrangeiras que não funcionem no País, as exigências de habilitação serão atendidas mediante documentos equivalentes, inicialmente apresentados em tradução livre.

9.59. Na hipótese de o licitante vencedor ser empresa estrangeira que não funcione no País, para fins de assinatura do contrato ou da ata de registro de preços, os documentos exigidos para a habilitação serão traduzidos por tradutor juramentado no País e apostilados nos termos do disposto no Decreto nº 8.660, de 29 de janeiro de 2016, ou de outro que venha a substituí-lo, ou consularizados pelos respectivos consulados ou embaixadas.

9.60. Os documentos exigidos para fins de habilitação poderão ser apresentados em original, por cópia.

9.61. É de responsabilidade do licitante conferir a exatidão dos seus dados cadastrais e mantê-los atualizados junto aos órgãos responsáveis pela informação, devendo proceder, imediatamente, à correção ou à alteração dos registros tão logo identifique incorreção ou aqueles se tornem desatualizados.

9.62. A verificação pelo pregoeiro, em sítios eletrônicos oficiais de órgãos e entidades emissores de certidões constitui meio legal de prova, para fins de habilitação.

9.63. A verificação das exigências dos documentos de habilitação somente será feita em relação ao licitante vencedor.

9.64. Após a entrega dos documentos para habilitação, não será permitida a substituição ou a apresentação de novos documentos, salvo em sede de diligência, para (Lei 14.133/21, art. 64):

9.65. complementação de informações acerca dos documentos já apresentados pelos licitantes e desde que necessária para apurar fatos existentes à época da abertura do certame; e

9.66. atualização de documentos cuja validade tenha expirado após a data de recebimento das propostas;

9.67. Na análise dos documentos de habilitação, a comissão de contratação poderá sanar erros ou falhas, que não alterem a substância dos documentos e sua validade jurídica, mediante decisão fundamentada, registrada em ata e acessível a todos, atribuindo-lhes eficácia para fins de habilitação e classificação.

9.68. Na hipótese de o licitante não atender às exigências para habilitação, o Agente de Contratações/Comissão examinará a proposta subsequente e assim sucessivamente, na ordem de classificação, até a apuração de uma proposta que atenda ao presente edital, observado o prazo disposto no subitem 9.19.1.

9.69. Somente serão disponibilizados para acesso público os documentos de habilitação do licitante cuja proposta atenda ao edital de licitação, após concluídos os procedimentos de que trata o subitem anterior.

9.70. Havendo necessidade de analisar minuciosamente os documentos exigidos, o Agente de Contratação ou Pregoeiro(a) suspenderá a sessão, informando no “chat” a nova data e horário para a continuidade da mesma.

9.71. Será inabilitado o licitante que não comprovar sua habilitação, seja por não apresentar quaisquer dos documentos exigidos, ou apresentá-los em desacordo com o estabelecido neste Edital.

9.72. Constatado o atendimento às exigências de habilitação fixadas no Edital, o licitante será declarado vencedor.

10. DO CONTRATO.

10.1. Após a homologação do certame a Administração convocará o licitante vencedor para assinar o termo de contrato ou para aceitar ou retirar o instrumento equivalente no prazo de 05(cinco) dias úteis, sob pena de decair o direito à contratação, sem prejuízo das sanções previstas nesta Lei.

10.2. O prazo de convocação poderá ser prorrogado 1 (uma) vez, por igual período, mediante solicitação da parte durante seu transcurso, devidamente justificada, e desde que o motivo apresentado seja aceito pela Administração.



PREFEITURA MUNICIPAL DE PINHEIROS ES
FUNDO MUNICIPAL DE ASSISTÊNCIA SOCIAL

- 10.3.** Será facultado à Administração, quando o convocado não assinar o termo de contrato ou não aceitar ou não retirar o instrumento equivalente no prazo e nas condições estabelecidas, convocar os licitantes remanescentes, na ordem de classificação, para a celebração do contrato nas condições propostas pelo licitante vencedor.
- 10.4.** Decorrido o prazo de validade da proposta indicado no edital sem convocação para a contratação, ficarão os licitantes liberados dos compromissos assumidos.
- 10.5.** Na hipótese de nenhum dos licitantes aceitar a contratação nos termos do item anterior, a Administração, observados o valor estimado e sua eventual atualização nos termos do edital, poderá:
- 10.6.** convocar os licitantes remanescentes para negociação, na ordem de classificação, com vistas à obtenção de preço melhor, mesmo que acima do preço do adjudicatário;
- 10.7.** adjudicar e celebrar o contrato nas condições ofertadas pelos licitantes remanescentes, atendida a ordem classificatória, quando frustrada a negociação de melhor condição.
- 10.8.** A recusa injustificada do adjudicatário em assinar o contrato ou em aceitar ou retirar o instrumento equivalente no prazo estabelecido pela Administração caracterizará o descumprimento total da obrigação assumida e o sujeitará às penalidades legalmente estabelecidas e à imediata perda da garantia de proposta em favor do órgão ou entidade licitante, quando houver.
- 10.9.** Será facultada à Administração a convocação dos demais licitantes classificados para a contratação de remanescente de obra, de serviço ou de fornecimento em consequência de rescisão contratual, observados os mesmos critérios estabelecidos nos itens 10.3 e 10.5.
- 10.10.** Os contratos e seus aditamentos terão forma escrita e serão juntados ao processo que tiver dado origem à contratação, divulgados e mantidos à disposição do público em sítio eletrônico oficial.
- 10.11.** Será admitida a forma eletrônica na celebração de contratos e de termos aditivos.
- 10.12.** Antes de formalizar ou prorrogar o prazo de vigência do contrato, a Administração deverá verificar a regularidade fiscal do contratado, consultar o Cadastro Nacional de Empresas Inidôneas e Suspensas (Ceis) e o Cadastro Nacional de Empresas Punidas (Cnep), emitir as certidões negativas de inidoneidade, de impedimento e de débitos trabalhistas e juntá-las ao respectivo processo.

11. DOS RECURSOS.

- 11.1.** A interposição de recurso referente ao julgamento das propostas, à habilitação ou inabilitação de licitantes, à anulação ou revogação da licitação, observará o disposto no art. 165 da Lei nº 14.133, de 2021.
- 11.2.** O prazo recursal é de 3 (três) dias úteis, contados da data de intimação ou de lavratura da ata.
- 11.3.** Quando o recurso apresentado impugnar o julgamento das propostas ou o ato de habilitação ou inabilitação do licitante:
- 11.1.1.** a intenção de recorrer deverá ser manifestada imediatamente, sob pena de preclusão;
 - 11.1.2.** o prazo para a manifestação da intenção de recorrer não será inferior a 10 (dez) minutos.
 - 11.1.3.** o prazo para apresentação das razões recursais será iniciado na data de intimação ou de lavratura da ata de habilitação ou inabilitação;
- 11.4.** Os recursos deverão ser encaminhados em campo próprio do sistema.
- 11.5.** O recurso será dirigido à autoridade que tiver editado o ato ou proferido a decisão recorrida, a qual poderá reconsiderar sua decisão no prazo de 3 (três) dias úteis, ou, nesse mesmo prazo, encaminhar recurso para a autoridade superior, a qual deverá proferir sua decisão no prazo de 10 (dez) dias úteis, contado do recebimento dos autos.
- 11.6.** Os recursos interpostos fora do prazo não serão conhecidos.
- 11.7.** O prazo para apresentação de contrarrazões ao recurso pelos demais licitantes será de 3 (três) dias úteis, contados da data da intimação pessoal ou da divulgação da interposição do recurso, assegurada a vista imediata dos elementos indispensáveis à defesa de seus interesses.
- 11.8.** O recurso e o pedido de reconsideração terão efeito suspensivo do ato ou da decisão recorrida até que sobrevenha decisão final da autoridade competente.
- 11.9.** O acolhimento do recurso invalida tão somente os atos insuscetíveis de aproveitamento.
- 11.10.** Os autos do processo permanecerão com vista franqueada aos interessados na Sala de Licitações, situada à Avenida Agenor Luiz Heringer, nº 231, Centro, Pinheiros/ES, CEP 29.980-000.



PREFEITURA MUNICIPAL DE PINHEIROS ES
FUNDO MUNICIPAL DE ASSISTÊNCIA SOCIAL

12. DA REABERTURA DA SESSÃO PÚBLICA.

12.1 A sessão pública poderá ser reaberta:

12.1.1. Nas hipóteses de provimento de recurso que leve à anulação de atos anteriores à realização da sessão pública precedente ou em que seja anulada a própria sessão pública, situação em que serão repetidos os atos anulados e os que dele dependam.

12.1.2. Quando houver erro na aceitação do preço melhor classificado ou quando o licitante declarado vencedor não assinar o contrato, não retirar o instrumento equivalente ou não comprovar a regularização fiscal e trabalhista, nos termos do art. 43, §1º da LC nº 123/2006. Nessas hipóteses, serão adotados os procedimentos imediatamente posteriores ao encerramento da etapa de lances.

12.2 Todos os licitantes remanescentes deverão ser convocados para acompanhar a sessão reaberta.

12.2.1 A convocação se dará por meio do sistema eletrônico (“chat”).

13 DA ADJUDICAÇÃO E HOMOLOGAÇÃO.

13.1 Julgados os recursos, constatada a regularidade dos atos praticados, a Autoridade Competente adjudicou e homologou a licitação.

14 DA GARANTIA DE EXECUÇÃO.

14.1 Deverão ser observadas as disposições do termo de referência.

15 DO TERMO DE CONTRATO OU INSTRUMENTO EQUIVALENTE

15.1 Após a homologação da licitação, em sendo realizada a contratação, será firmado Termo de Contrato ou emitido instrumento equivalente.

15.2 O adjudicatário terá o prazo de **05 (cinco) dias úteis**, contados a partir da data de sua convocação, para assinar o Termo de Contrato ou aceitar instrumento equivalente, conforme o caso (Nota de Empenho/Carta Contrato/Autorização), sob pena de decair do direito à contratação, sem prejuízo das sanções previstas neste Edital.

15.2.1. Alternativamente à convocação para comparecer perante o órgão ou entidade para a assinatura do Termo de Contrato ou aceite do instrumento equivalente, a Administração poderá encaminhá-lo para assinatura ou aceite da Adjudicatária, mediante correspondência postal com aviso de recebimento (AR) ou meio eletrônico, para que seja assinado ou aceito no prazo de 05 (cinco) dias, a contar da data de seu recebimento.

15.2.2. O prazo previsto no subitem anterior poderá ser prorrogado, por igual período, por solicitação justificada do adjudicatário e aceita pela Administração

15.3 O Aceite da Nota de Empenho ou do instrumento equivalente, emitida à empresa adjudicada, implica no reconhecimento de que:

15.3.3. Referida Nota está substituindo o contrato, aplicando-se à relação de negócios ali estabelecida as disposições da Lei nº 14.133/2021;

15.3.2. A contratada se vincula à sua proposta e às previsões contidas no edital e seus anexos;

15.3.3. A contratada reconhece que as hipóteses de rescisão são aquelas previstas no artigo 137 da Lei nº 14.133/2021 e reconhece os direitos da Administração previstos nos artigos 138 e 139 da mesma Lei.

15.4. O prazo de vigência da contratação é o estabelecido no Termo de Referência.

15.5. Previamente à contratação a Administração realizará consultas para identificar possível suspensão temporária de participação em licitação, no âmbito do órgão ou entidade, proibição de contratar com o Poder Público, bem como ocorrências impeditivas indiretas, observado o disposto no art. 29, da Instrução Normativa nº 03/2018, e nos termos do art. 6º, III, da Lei nº 10.522/2002, consulta prévia ao CADIN.

15.6. Na assinatura do contrato, será exigida a comprovação das condições de habilitação consignadas neste Edital, as quais deverão ser mantidas pelo licitante durante a vigência do contrato.



**PREFEITURA MUNICIPAL DE PINHEIROS ES
FUNDO MUNICIPAL DE ASSISTÊNCIA SOCIAL**

15.6.1. Na hipótese de irregularidade, o contratado deverá regularizar a sua situação perante o cadastro no prazo de até 05 (cinco) dias úteis, sob pena de aplicação das penalidades previstas no edital e anexos.

15.8. Na hipótese de o vencedor da licitação não comprovar as condições de habilitação consignadas no edital ou se recusar a assinar o contrato ou a ata de registro de preços, a Administração, sem prejuízo da aplicação das sanções das demais cominações legais cabíveis a esse licitante, poderá convocar outro licitante, respeitada a ordem de classificação, para, após a comprovação dos requisitos para habilitação, analisada a proposta e eventuais documentos complementares e, feita a negociação, assinar o contrato ou a ata de registro de preços.

16 DO REAJUSTAMENTO EM SENTIDO GERAL.

16.1 As regras acerca do reajustamento em sentido geral do valor contratual são as estabelecidas no Termo de Referência, anexo a este Edital.

17 DO RECEBIMENTO DO OBJETO E DA FISCALIZAÇÃO.

17.1. Os critérios de recebimento e aceitação do objeto e de fiscalização estão previstos no Termo de Referência.

18. DAS OBRIGAÇÕES DA CONTRATANTE E DA CONTRATADA.

18.1. As obrigações da Contratante e da Contratada são as estabelecidas no Termo de Referência.

19. DO PAGAMENTO.

19.1. As regras acerca do pagamento são as estabelecidas no Termo de Referência, anexo a este Edital.

20. DAS SANÇÕES ADMINISTRATIVAS.

20.1. Comete infração administrativa, nos termos da Lei nº 14.133/2021, o licitante/adjudicatário que:

- 20.1.1.** Der causa à inexecução parcial ou total do contrato;
- 20.1.2.** Deixar de entregar os documentos exigidos no certame;
- 20.1.3.** Não mantiver a proposta, salvo em decorrência de fato superveniente devidamente justificado;
- 20.1.4.** Não assinar o termo de contrato ou aceitar/retirar o instrumento equivalente, quando convocado dentro do prazo de validade da proposta;
- 20.1.5.** Ensejar o retardamento da execução ou entrega do objeto da licitação sem motivo justificado;
- 20.1.6.** Apresentar declaração ou documentação falsa;
- 20.1.7.** Fraudar a licitação ou praticar ato fraudulento na execução do contrato;
- 20.1.8.** Comportar-se de modo inidôneo ou cometer fraude de qualquer natureza;
- 20.1.9.** Praticar atos ilícitos com vistas a frustrar os objetivos da licitação;
- 20.1.10.** Praticar ato lesivo previsto no art. 5º da Lei nº 12.846/2013.

20.2. O licitante/adjudicatário que cometer qualquer das infrações discriminadas nos subitens anteriores ficará sujeito, sem prejuízo da responsabilidade civil e criminal, às seguintes sanções:

- a) Advertência por escrito;
- b) Multa;
- c) Impedimento de licitar e contratar;
- d) Declaração de inidoneidade para licitar ou contratar.

20.3. A penalidade de multa pode ser aplicada cumulativamente com as demais sanções.

20.4. Do ato que aplicar a penalidade caberá recurso, no prazo de 15 (quinze) dias úteis, a contar da ciência da intimação, podendo a autoridade que tiver proferido o ato reconsiderar sua decisão ou, no prazo de 05 (cinco) dias encaminhá-lo devidamente informado para a apreciação e decisão superior, no prazo de 20 (vinte) dias úteis.



PREFEITURA MUNICIPAL DE PINHEIROS ES
FUNDO MUNICIPAL DE ASSISTÊNCIA SOCIAL

20.5. Serão publicadas na Imprensa Oficial, as sanções administrativas previstas no ITEM 17.2, c, d, deste edital, inclusive a reabilitação perante a Administração Pública.

20.6. DA FRAUDE E DA CORRUPÇÃO - Os licitantes e o contratado devem observar e fazer observar, por seus fornecedores e subcontratados, se admitida à subcontratação, o mais alto padrão de ética durante todo o processo de licitação, de contratação e de execução do objeto contratual.

20.6.1. PARA OS PROPÓSITOS DESTA CLÁUSULA, DEFINEM-SE AS SEGUINTE PRÁTICAS:

a) PRÁTICA CORRUPTA: Oferecer, dar, receber ou solicitar, direta ou indiretamente, qualquer vantagem com o objetivo de influenciar a ação de servidor público no processo de licitação ou na execução do contrato;

b) PRÁTICA FRAUDULENTA: A falsificação ou omissão dos fatos, com o objetivo de influenciar o processo de licitação ou de execução do contrato;

c) PRÁTICA CONCERTADA: Esquematizar ou estabelecer um acordo entre dois ou mais licitantes, com ou sem o conhecimento de representantes ou prepostos do órgão licitador, visando estabelecer preços em níveis artificiais e não-competitivos;

d) PRÁTICA COERCITIVA: Causar danos ou ameaçar causar dano, direta ou indiretamente, às pessoas ou sua propriedade, visando influenciar sua participação em um processo licitatório ou afetar a execução do contrato.

e) PRÁTICA OBSTRUTIVA: Destruir, falsificar, alterar ou ocultar provas em inspeções ou fazer declarações falsas aos representantes do organismo financeiro multilateral, com o objetivo de impedir materialmente a apuração de alegações de prática prevista acima; atos cuja intenção seja impedir materialmente o exercício do direito de o organismo financeiro multilateral promover inspeção.

21. DA IMPUGNAÇÃO AO EDITAL E DO PEDIDO DE ESCLARECIMENTO.

21.1. Até 03 (três) dias úteis antes da data designada para a abertura da sessão pública, qualquer pessoa poderá impugnar este Edital e/ou apresentar pedido de esclarecimento.

21.2. A **IMPUGNAÇÃO e/ou PEDIDO DE ESCLARECIMENTO DEVERÃO ser feitos EXCLUSIVAMENTE por FORMA ELETRÔNICA no sistema www.portaldecompraspublicas.com.br.**

21.3. A **IMPUGNAÇÃO e/ou PEDIDO DE ESCLARECIMENTO DEVERÃO ser enviados em tipo de documento PDF.**

21.4. A resposta à impugnação ou ao pedido de esclarecimento será divulgada no Portal de Compras Públicas no prazo de até 3 (três) dias úteis, limitado ao último dia útil anterior à data da abertura do certame.

21.5. A impugnação e o pedido de esclarecimento poderão ser realizados preferencialmente pelo sistema de Concorrência Eletrônica e caso não seja possível, através do e-mail pregao@pinheiros.es.gov.br.

21.6. Acolhida a impugnação, será definida e publicada nova data para a realização do certame.

21.7. As impugnações e pedidos de esclarecimentos não suspendem os prazos previstos no certame.

21.7.1. A concessão de efeito suspensivo à impugnação é medida excepcional e deverá ser motivada pelo Pregoeiro, nos autos do processo de licitação.

21.8. Acolhida a impugnação, e havendo alteração no edital que impacte a formulação das propostas, será promovida a devida republicação do instrumento convocatório, com a reabertura dos prazos e designação de nova data para a realização do certame.

21.9. As respostas aos pedidos de esclarecimentos serão divulgadas pelo sistema e vincularão os participantes e a administração.

21.10. As respostas às impugnações e aos esclarecimentos solicitados, bem como outros avisos de ordem geral, serão cadastradas no sítio www.portaldecompraspublicas.com.br, sendo de responsabilidade dos licitantes, seu acompanhamento.

21.11. A petição de impugnação apresentada por empresa deve ser firmada por sócio, pessoa designada para a administração da sociedade empresária, ou procurador, e vir acompanhada, conforme o caso, de estatuto ou contrato



PREFEITURA MUNICIPAL DE PINHEIROS ES
FUNDO MUNICIPAL DE ASSISTÊNCIA SOCIAL

social e suas posteriores alterações, se houver, do ato de designação do administrador, ou de procuração pública ou particular (instrumento de mandato com poderes para impugnar o Edital).

22. DAS DISPOSIÇÕES GERAIS.

- 22.1.** Da sessão pública do certame divulgar-se-á Ata no sistema eletrônico.
- 22.2.** Não havendo expediente ou ocorrendo qualquer fato superveniente que impeça a realização do certame na data marcada, a sessão será automaticamente transferida para o primeiro dia útil subsequente, no mesmo horário anteriormente estabelecido, desde que não haja comunicação em contrário, pelo Pregoeiro.
- 22.3.** Todas as referências de tempo no Edital, no aviso e durante a sessão pública observarão o horário de Brasília – DF.
- 22.4.** A homologação do resultado desta licitação não implicará direito à contratação.
- 22.5.** No julgamento das propostas e da habilitação, o Pregoeiro poderá sanar erros ou falhas que não alterem a substância das propostas, dos documentos e sua validade jurídica, mediante despacho fundamentado, registrado em ata e acessível a todos, atribuindo-lhes validade e eficácia para fins de habilitação e classificação.
- 22.6.** As normas disciplinadoras da licitação serão sempre interpretadas em favor da ampliação da disputa entre os interessados, desde que não comprometam o interesse da Administração, o princípio da isonomia, a finalidade e a segurança da contratação.
- 22.7.** Os licitantes assumem todos os custos de preparação e apresentação de suas propostas e a Administração não será, em nenhum caso, responsável por esses custos, independentemente da condução ou do resultado do processo licitatório.
- 22.8.** Na contagem dos prazos estabelecidos neste Edital e seus Anexos, excluir-se-á o dia do início e incluir-se-á o do vencimento. Só se iniciam e vencem os prazos em dias de expediente na Administração.
- 22.9.** O desatendimento de exigências formais não essenciais não importará o afastamento do licitante, desde que seja possível o aproveitamento do ato, observados os princípios da isonomia e do interesse público.
- 22.10.** O licitante é o responsável pela fidelidade e legitimidade das informações prestadas e dos documentos apresentados em qualquer fase da licitação.
- 22.11.** A falsidade de qualquer documento apresentado ou a inverdade das informações nele contidas implicará a imediata desclassificação do proponente que o tiver apresentado, ou, caso tenha sido o vencedor, a rescisão do contrato ou do documento equivalente, sem prejuízo das demais sanções cabíveis.
- 22.12.** Em caso de divergência entre disposições deste Edital e de seus anexos ou demais peças que compõem o processo, prevalecerá as deste Edital.
- 22.13.** A Prefeitura Municipal de Pinheiros ES, poderá revogar este certame por razões de interesse público decorrente de fato superveniente que constitua óbice manifesto e incontornável, ou anulá-lo por ilegalidade, de ofício ou por provocação de terceiros, salvo quando for viável a convalidação do ato ou do procedimento viciado, desde que observados os princípios da ampla defesa e contraditório.
- 22.14.** A anulação do certame induz à extinção do contrato.
- 22.15.** A anulação da licitação por motivo de ilegalidade não gera obrigação de indenizar.
- 22.16.** É facultado à Autoridade Superior, em qualquer fase desta Concorrência, promover diligência destinada a esclarecer ou completar a instrução do processo, vedada a inclusão posterior de informação ou de documentos que deveriam ter sido apresentados para fins de classificação e habilitação.
- 22.17.** O Edital está disponibilizado, na íntegra, no endereço eletrônico: www.portaldecompraspublicas.com.br, bem como no site oficial do município: www.pinheiros.es.gov.br, e também poderão ser lidos e/ou obtidos no endereço Av. Agenor Luiz Heringer, nº 231, centro, Pinheiros ES, nos dias úteis, no horário das 07h às 16h30, no mesmo endereço e período em que os autos do processo administrativo permanecerão com acesso e vista franqueada aos interessados.
- 22.18.** Integram este Edital, para todos os fins e efeitos, os seguintes anexos:



**PREFEITURA MUNICIPAL DE PINHEIROS ES
FUNDO MUNICIPAL DE ASSISTÊNCIA SOCIAL**

ANEXO I – CRONOGRAMA FÍSICO FINANCEIRO;

ANEXO II – MEMORIAL DE CÁLCULO;

ANEXO II – PLANTA - OBRA;

ANEXO III – MEMORIAL DESCRITIVO;

ANEXO IV – TERMO DE REFERÊNCIA;

ANEXO V – PROJETO BÁSICO;

ANEXO VI – MINUTA DE CONTRATO;

ANEXO VII – DECLARAÇÃO DE SUJEIÇÃO ÀS CONDIÇÕES ESTABELECIDAS NO EDITAL E DE INEXISTÊNCIA DE FATOS SUPERVENIENTES IMPEDITIVOS DA HABILITAÇÃO;

ANEXO VIII – MODELO DE DECLARAÇÃO NOS TERMOS DO INCISO XXXIII DO ARTIGO 7º DA CONSTITUIÇÃO FEDERAL DE 1988;

ANEXO IX – DECLARAÇÃO DE IDONEIDADE;

ANEXO X – DECLARAÇÃO DE CUMPRIMENTO DOS REQUISITOS DE HABILITAÇÃO. (MODELO);

Pinheiros/ES, 29 de abril de 2026

LUCIANA ELLEN PASSOS DE ALMEIDA

Secretária Municipal de Assistência Social



PREFEITURA MUNICIPAL DE PINHEIROS ES
FUNDO MUNICIPAL DE ASSISTÊNCIA SOCIAL

ANEXO II – MEMORIAL DE CÁLCULO

| MEMÓRIA DE CÁLCULO CONSTRUÇÃO DE 20 UNIDADES HABITACIONAIS | | | | | |
|---|-------|-------|--|--|-----------------|
| Professional Responsável: | | | | | |
| Téc.º | | | | | |
| Data: | | | | | |
| Planilha: 01 | | | | | |
| 1 - ADMINISTRAÇÃO LOCAL | | | | | |
| Item 1.1 - CPU-01 - Administração Local | | | | | |
| Local | quant | und | | | Total (und) |
| Quantidade para cada unidade habitacional | 0,05 | 20,00 | | | 1,00 |
| | | | | | 1,00 |
| Item 1.2 - DER-EDF020355 - Aluguel mensal container sanitário, incl porta, básc, 2 pts luz, 1 pto aterram., 3vasos, 3lavatórios, calha mictório, 6 chuveiros (1 elétrico), torn.,registros, piso comp. Naval pintado, cert NR18 e laudo descontaminação | | | | | |
| Local | quant | und | | | Total (mês) |
| Quantidade para cada unidade habitacional | 0,60 | 20,00 | | | 12,00 |
| | | | | | 12,00 |
| 2 - SERVIÇOS PRELIMINARES | | | | | |
| Item 2.1 - DER-EDF010501 - Locação de obra com gabarito de madeira | | | | | |
| Local | quant | und | | | Total (m²) |
| | 53,87 | 20,00 | | | 1.077,40 |
| | | | | | 1.077,40 |
| Item 2.2 - 103689 - FORNECIMENTO E INSTALAÇÃO DE PLACA DE OBRA COM CHAPA GALVANIZADA E ESTRUTURA DE MADEIRA. AF_03/2022_PS | | | | | |
| Local | C(m) | H(m) | | | Total (m²) |
| Quantidade de canteiros | 3,60 | 1,80 | | | 6,48 |
| | | | | | 6,48 |
| Item 2.3 - DER-EDF020713 - Rede de luz, incl. padrão entrada de energia trifás., cabo de ligação até barracões, quadro de distrib., disj. e chave de força (quando necessário), cons. 20m entre padrão entrada e QDG, conf. projeto (1 utilização) | | | | | |
| Local | C(m) | quant | | | Total (m) |
| Quantidade de canteiros | 10,00 | 2,00 | | | 20,00 |
| | | | | | 20,00 |
| Item 2.4 - DER-EDF020714 - Rede de esgoto, contendo fossa e filtro, inclusive tubos e conexões de ligação entre caixas, considerando distância de 25m, conforme projeto (1 utilização) | | | | | |
| Local | C(m) | quant | | | Total (m) |
| Quantidade de canteiros | 10,00 | 2,00 | | | 20,00 |
| | | | | | 20,00 |
| Item 2.5 - DER-EDF020712 - Rede de água com padrão de entrada d'água diâm. 3/4", conf. espec. CESAN, incl. tubos e conexões para alimentação, distribuição, extravasor e limpeza, cons. o padrão a 25m, conf. projeto (1 utilização) | | | | | |
| Local | C(m) | quant | | | Total (m) |
| Quantidade de canteiros | 10,00 | 2,00 | | | 20,00 |
| | | | | | 20,00 |
| Item 2.6 - 020350 - Tapume Telha Metálica Ondulada em aço galvanume 0,50mm Branca h=2,20m, incl. montagem estr. mad. 8"x8", c/adensivo "DER-ES" 60x60cm a cada 10m, incl. faixas pint. esmalte sint. cores azul c/ h=30cm e rosa c/ h=10cm (Reaproveitamento 2x) | | | | | |
| Local | C(m) | | | | Total (m) |



PREFEITURA MUNICIPAL DE PINHEIROS ES
FUNDO MUNICIPAL DE ASSISTÊNCIA SOCIAL

| | | | | | |
|---|--------------------|-------|--|--|-------------------------|
| Quantidade de TAPUME | 88,96 | | | | 88,96 |
| | | | | | 88,96 |
| Item 2.7 - DER-EDF020709 - Galpão para corte e armação com área de 6.00m², em peças de madeira 8x8cm e contraventamento de 5x7cm, cobertura de telhas de fibroc. de 6mm, inclusive ponto e cabo de alimentação da máquina, conf. projeto (1 utilização) | | | | | |
| Local | A(m ²) | quant | | | Total (m ²) |
| Quantidade de canteiros | 6,00 | 2,00 | | | 12,00 |
| | | | | | 12,00 |
| Item 2.8 - DER-EDF020702 - Barracão para almoxarifado área de 10.90m², de chapa de compensado de 12mm e pontalete 8x8cm, piso cimentado e cobertura de telhas de fibrocimento de 6mm, incl. ponto de luz, conf. projeto (1 utilização) | | | | | |
| Local | A(m ²) | quant | | | Total (m ²) |
| Quantidade de canteiros | 10,90 | 1,00 | | | 10,90 |
| | | | | | 10,90 |

EWAGNER S. AZEVEDO
CREA/ES 34.180/D



PREFEITURA MUNICIPAL DE PINHEIROS ES
FUNDO MUNICIPAL DE ASSISTÊNCIA SOCIAL

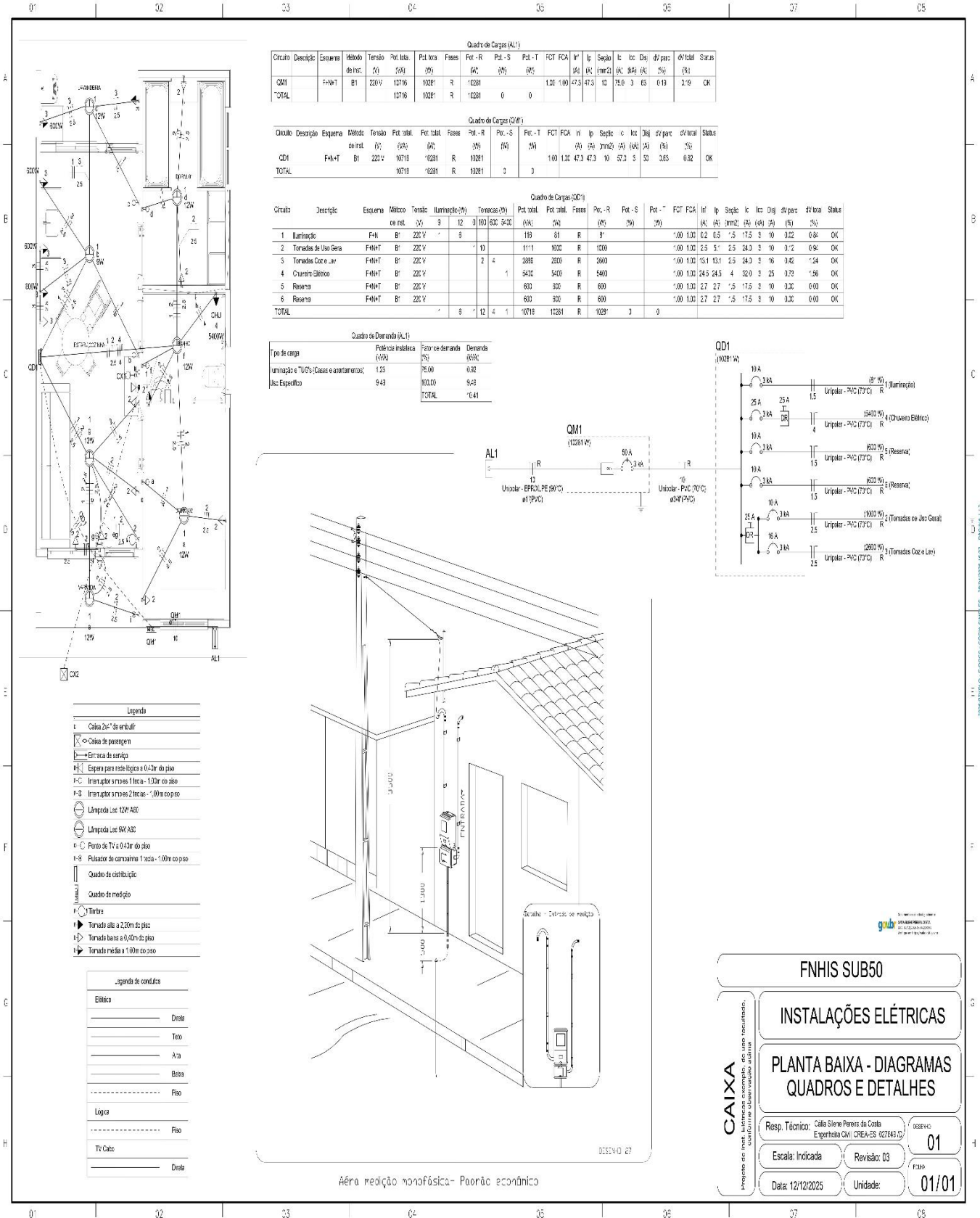

Quadro de Cargas (AL1)

| Circuito | Descrição | Esquema | Método de Inst. | Tensão (V) | Pot. total (VA) | Fases | Fix. - R (%) | Fix. - S (%) | Fix. - T (%) | FCT FCA | It (A) | Seção (mm²) | It (A) | Seção (mm²) | It (A) | Seção (mm²) | It (A) | Seção (mm²) | Status |
|----------|-----------|---------|-----------------|------------|-----------------|-------|--------------|--------------|--------------|---------|--------|-------------|--------|-------------|--------|-------------|--------|-------------|--------|
| QM1 | F.H.H-T | B1 | 220V | 12716 | 10281 | R | 10281 | 0 | 0 | 1,00 | 100 | 47,3 | 47,3 | 12 | 75,0 | 3 | 6,19 | 2,19 | OK |
| TOTAL | | | | 12716 | 10281 | R | 10281 | 0 | 0 | | | | | | | | | | OK |

Quadro de Cargas (QM1)

| Circuito | Descrição | Esquema | Método de Inst. | Tensão (V) | Pot. total (VA) | Fases | Fix. - R (%) | Fix. - S (%) | Fix. - T (%) | FCT FCA | It (A) | Seção (mm²) | It (A) | Seção (mm²) | It (A) | Seção (mm²) | Status | | |
|----------|-----------|---------|-----------------|------------|-----------------|-------|--------------|--------------|--------------|---------|--------|-------------|--------|-------------|--------|-------------|--------|------|----|
| QM1 | F.H.H-T | B1 | 220V | 10718 | 10281 | R | 10281 | 0 | 0 | 1,00 | 1,00 | 47,3 | 47,3 | 10 | 57,2 | 5 | 3,85 | 0,82 | OK |
| TOTAL | | | | 10718 | 10281 | R | 10281 | 0 | 0 | | | | | | | | | | OK |

Quadro de Cargas (QD1)

| Circuito | Descrição | Esquema | Método de Inst. | Tensão (V) | Iluminação (W) | Tomadas (W) | Pot. total (VA) | Fases | Fix. - R (%) | Fix. - S (%) | Fix. - T (%) | FCT FCA | It (A) | Seção (mm²) | It (A) | Seção (mm²) | It (A) | Seção (mm²) | Status | |
|----------|----------------------|---------|-----------------|------------|----------------|-------------|-----------------|-------|--------------|--------------|--------------|---------|--------|-------------|--------|-------------|--------|-------------|--------|----|
| 1 | Iluminação | F.H.H | B1 | 220V | 9 | 0 | 119 | R | 100 | 0 | 0 | 1,00 | 0,2 | 0,5 | 0,5 | 17,5 | 3 | 10 | 0,22 | OK |
| 2 | Tomadas de Uso Geral | F.H.H-T | B1 | 220V | 0 | 10 | 1111 | R | 100 | 0 | 0 | 1,00 | 2,5 | 5 | 2,5 | 24,0 | 3 | 10 | 0,72 | OK |
| 3 | Tomadas Cozinha | F.H.H-T | B1 | 220V | 0 | 4 | 2888 | R | 100 | 0 | 0 | 1,00 | 13,1 | 13,1 | 2,5 | 24,0 | 3 | 16 | 0,42 | OK |
| 4 | Chuveiro Elétrico | F.H.H-T | B1 | 220V | 0 | 1 | 5430 | R | 100 | 0 | 0 | 1,00 | 24,5 | 24,5 | 4 | 52,0 | 3 | 25 | 0,79 | OK |
| 5 | Reserva | F.H.H-T | B1 | 220V | 0 | 0 | 600 | R | 100 | 0 | 0 | 1,00 | 2,7 | 2,7 | 1,5 | 17,5 | 3 | 10 | 0,30 | OK |
| 6 | Reserva | F.H.H-T | B1 | 220V | 0 | 0 | 600 | R | 100 | 0 | 0 | 1,00 | 2,7 | 2,7 | 1,5 | 17,5 | 3 | 10 | 0,30 | OK |
| TOTAL | | | | | 9 | 12 | 10718 | R | 10281 | 0 | 0 | | | | | | | | | OK |

Quadro de Demanda (AL1)

| Tipo de carga | Potência instalada (VA) | Fator de demanda (%) | Demanda (VA) |
|---|-------------------------|----------------------|--------------|
| Iluminação e TUC's: Cozinhas e apartamentos | 1,23 | 75,00 | 0,92 |
| Uso Específico | 9,43 | 100,00 | 9,43 |
| TOTAL | | | 10,41 |

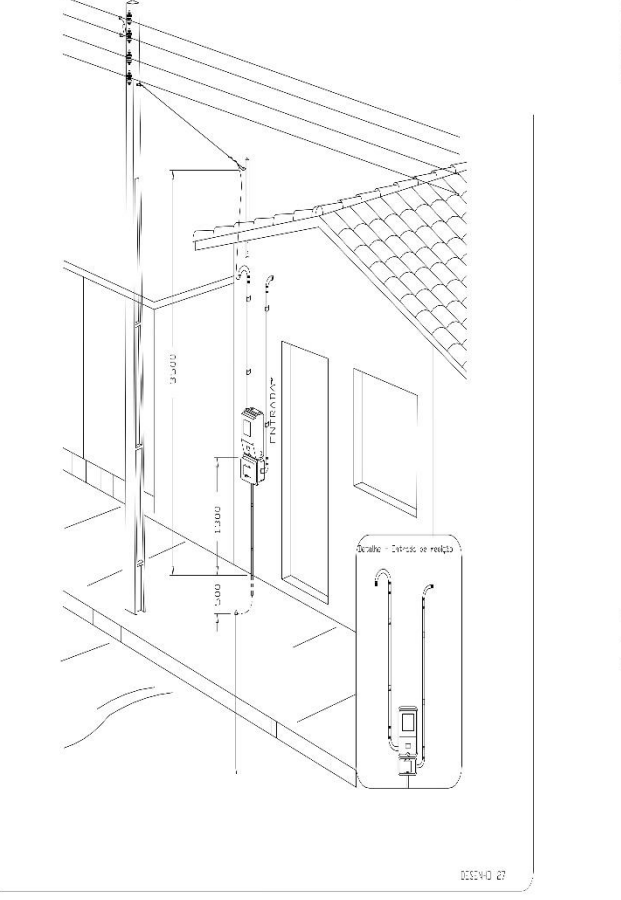
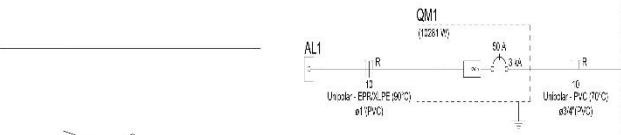
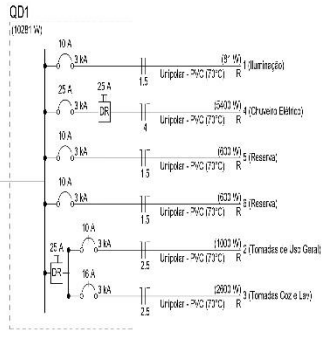

- Legenda
- Caixa 2x4" de embutir
 - Caixa de passagem
 - Entrada de sapato
 - Espera para rede elétrica a 0,4m do piso
 - Instrução simons 1 lica - 100m co piso
 - Instrução simons 2 lica - 100m co piso
 - Lâmpada Luc. 120W A60
 - Lâmpada Luc. 60W A60
 - Ponto de TV a 0,4m do piso
 - Pulsador de comando 1 lica - 100m co piso
 - Quadro de distribuição
 - Quadro de medição
 - Tirante
 - Tomada alta a 2,20m do piso
 - Tomada baixa a 0,40m do piso
 - Tomada média a 1,00m co piso

Legenda de condutas

| Elétrica | Drata |
|----------|-------|
| ----- | Drata |
| ----- | Tubo |
| ----- | Aia |
| ----- | Bata |
| ----- | Fiso |
| Loja | |
| ----- | Fiso |
| TV Cabo | |
| ----- | Drata |

FNHIS SUB50

INSTALAÇÕES ELÉTRICAS

PLANTA BAIXA - DIAGRAMAS QUADROS E DETALHES

Resp. Técnico: *Caio Silveira Pereira da Costa* (CREA-ES: 027642/D)

Escala: Indicada

Revisão: 03

Data: 12/12/2025

Unidade: 01/01

Aérea medição monofásica - Parâmetro econômico



PREFEITURA MUNICIPAL DE PINHEIROS ES
FUNDO MUNICIPAL DE ASSISTÊNCIA SOCIAL

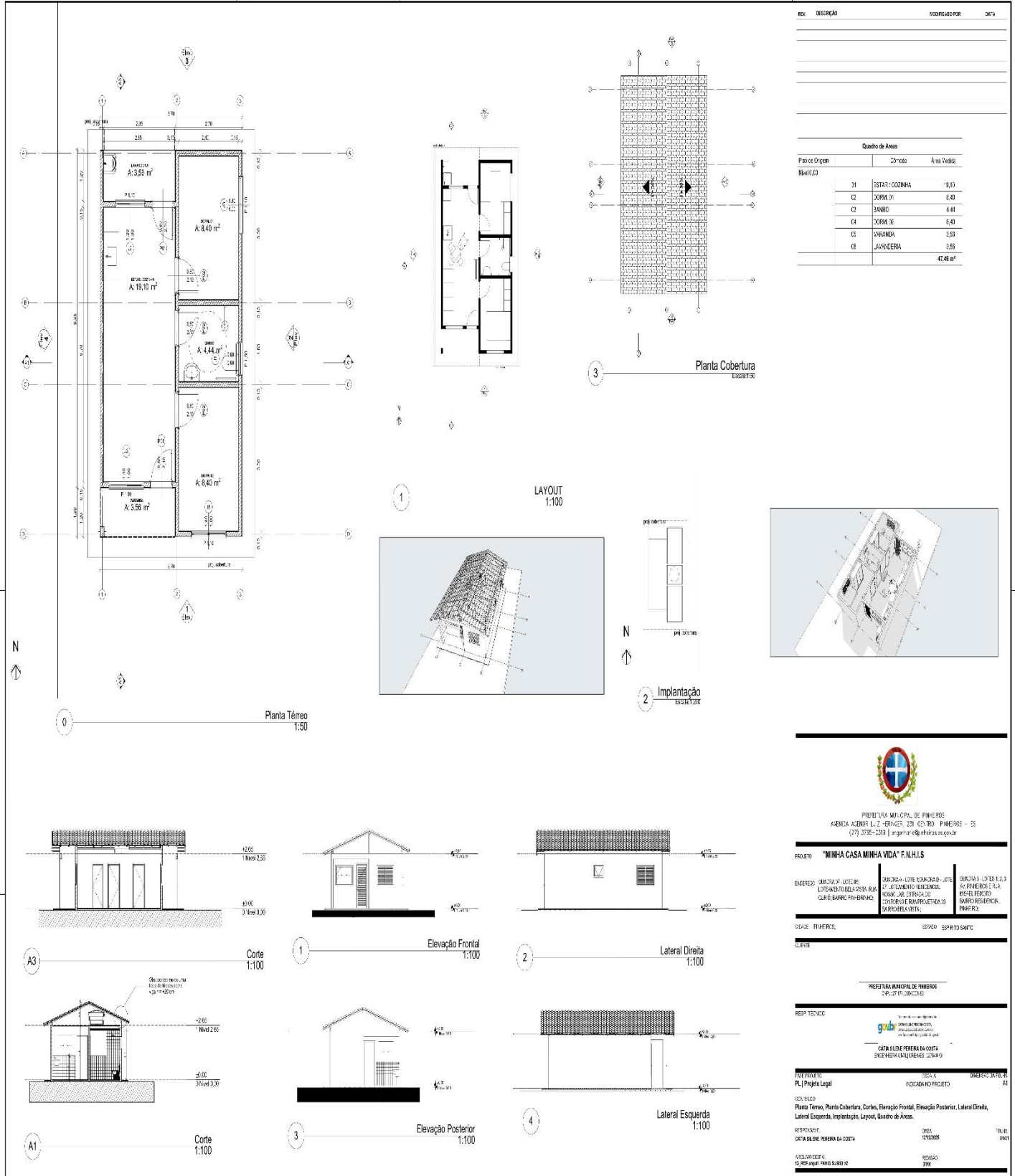

| EX | DESCRIÇÃO | COBERTURA POR | DATA |
|----|-----------|---------------|------|
| | | | |
| | | | |
| | | | |
| | | | |
| | | | |

Quadro de Áreas

| Princ. Organ | Cômodo | Área Utilizá. | |
|--------------|--------|-----------------|-------|
| 01/02/03 | 01 | ESTAR + COZINHA | 18,10 |
| | 02 | QUARTO 01 | 6,40 |
| | 03 | BANHEIO | 4,66 |
| | 04 | QUARTO 02 | 6,40 |
| | 05 | VARANDA | 3,58 |
| | 06 | JARDINEIRA | 3,58 |
| | | 47,66 m² | |

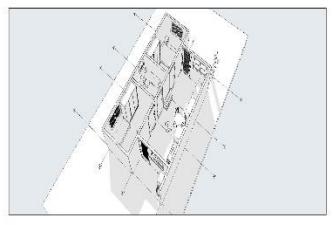

 PREFEITURA MUNICIPAL DE PINHEIROS
 AVENIDA AZEVEDO LUIZ FERREZ, 231 - CENTRO - PINHEIROS - ES
 (51) 3735-2310 | argentin@pinheiros.es.gov.br

PROJETO "MINHA CASA MINHA VIDA" F.N.H.L.S

| | | |
|---|---|---|
| ENCOMENDADO: MUNICÍPIO DE PINHEIROS - ES | PROJETO: PROJETO DE ARQUITETURA E LAYOUT | CLIENTE: FUNDO MUNICIPAL DE ASSISTÊNCIA SOCIAL |
| PROJETO: PROJETO DE ARQUITETURA E LAYOUT | PROJETO: PROJETO DE ARQUITETURA E LAYOUT | PROJETO: PROJETO DE ARQUITETURA E LAYOUT |

PREFEITURA MUNICIPAL DE PINHEIROS
 PROJETO DE ARQUITETURA E LAYOUT



 GNDX
 GNDX ARQUITETURA E LAYOUT

| | | |
|---|---|---|
| PROJETO: PROJETO DE ARQUITETURA E LAYOUT | PROJETO: PROJETO DE ARQUITETURA E LAYOUT | PROJETO: PROJETO DE ARQUITETURA E LAYOUT |
| PROJETO: PROJETO DE ARQUITETURA E LAYOUT | PROJETO: PROJETO DE ARQUITETURA E LAYOUT | PROJETO: PROJETO DE ARQUITETURA E LAYOUT |

ARQUITETO: GNDX - GUSTAVO VIANA JUNIOR - REGISTRADO Nº 1010 - PINHEIROS, ES

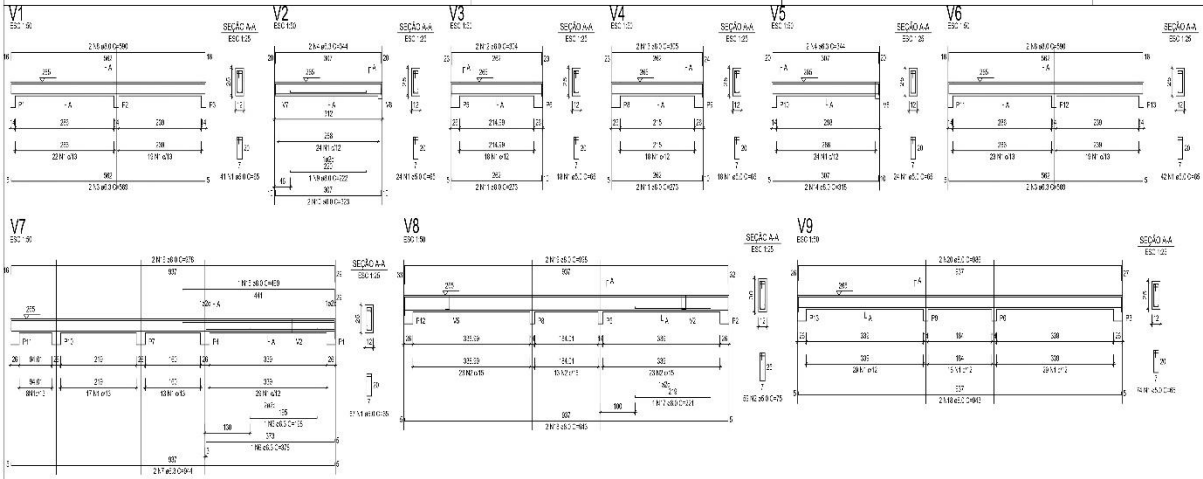

PREFEITURA MUNICIPAL DE PINHEIROS ES
FUNDO MUNICIPAL DE ASSISTÊNCIA SOCIAL



RELACIONAMENTO DE QUANTIDADE DE MATERIAL

| QTD | UNID | QUANT | UNID | QTD |
|-----|------|-------|------|------|
| 1 | m³ | 3,00 | m³ | 3,00 |
| 2 | m³ | 0,00 | m³ | 0,00 |
| 3 | m³ | 4,00 | m³ | 4,00 |
| 4 | m³ | 1,00 | m³ | 1,00 |
| 5 | m³ | 1,00 | m³ | 1,00 |
| 6 | m³ | 1,00 | m³ | 1,00 |
| 7 | m³ | 1,00 | m³ | 1,00 |
| 8 | m³ | 1,00 | m³ | 1,00 |
| 9 | m³ | 1,00 | m³ | 1,00 |
| 10 | m³ | 1,00 | m³ | 1,00 |
| 11 | m³ | 1,00 | m³ | 1,00 |
| 12 | m³ | 1,00 | m³ | 1,00 |
| 13 | m³ | 1,00 | m³ | 1,00 |
| 14 | m³ | 1,00 | m³ | 1,00 |
| 15 | m³ | 1,00 | m³ | 1,00 |
| 16 | m³ | 1,00 | m³ | 1,00 |
| 17 | m³ | 1,00 | m³ | 1,00 |
| 18 | m³ | 1,00 | m³ | 1,00 |
| 19 | m³ | 1,00 | m³ | 1,00 |
| 20 | m³ | 1,00 | m³ | 1,00 |

RESUMO DO AÇO

| QTD | UNID | QTD | UNID | QTD |
|-----|------|------|------|------|
| 1 | m³ | 1,00 | m³ | 1,00 |
| 2 | m³ | 1,00 | m³ | 1,00 |
| 3 | m³ | 1,00 | m³ | 1,00 |
| 4 | m³ | 1,00 | m³ | 1,00 |
| 5 | m³ | 1,00 | m³ | 1,00 |
| 6 | m³ | 1,00 | m³ | 1,00 |
| 7 | m³ | 1,00 | m³ | 1,00 |
| 8 | m³ | 1,00 | m³ | 1,00 |
| 9 | m³ | 1,00 | m³ | 1,00 |
| 10 | m³ | 1,00 | m³ | 1,00 |
| 11 | m³ | 1,00 | m³ | 1,00 |
| 12 | m³ | 1,00 | m³ | 1,00 |
| 13 | m³ | 1,00 | m³ | 1,00 |
| 14 | m³ | 1,00 | m³ | 1,00 |
| 15 | m³ | 1,00 | m³ | 1,00 |
| 16 | m³ | 1,00 | m³ | 1,00 |
| 17 | m³ | 1,00 | m³ | 1,00 |
| 18 | m³ | 1,00 | m³ | 1,00 |
| 19 | m³ | 1,00 | m³ | 1,00 |
| 20 | m³ | 1,00 | m³ | 1,00 |

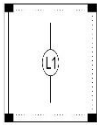

Armação positiva das lajes do pavimento Nível 1 Teto
escala 1:50



Planta de vigotas pré-moldadas
escala 1:50

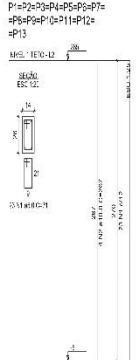

RELACIONAMENTO DE QUANTIDADE DE MATERIAL

| QTD | UNID | QUANT | UNID | QTD |
|-----|------|-------|------|------|
| 1 | m³ | 2,00 | m³ | 2,00 |
| 2 | m³ | 0,00 | m³ | 0,00 |
| 3 | m³ | 1,00 | m³ | 1,00 |
| 4 | m³ | 1,00 | m³ | 1,00 |
| 5 | m³ | 1,00 | m³ | 1,00 |
| 6 | m³ | 1,00 | m³ | 1,00 |
| 7 | m³ | 1,00 | m³ | 1,00 |
| 8 | m³ | 1,00 | m³ | 1,00 |
| 9 | m³ | 1,00 | m³ | 1,00 |
| 10 | m³ | 1,00 | m³ | 1,00 |
| 11 | m³ | 1,00 | m³ | 1,00 |
| 12 | m³ | 1,00 | m³ | 1,00 |
| 13 | m³ | 1,00 | m³ | 1,00 |
| 14 | m³ | 1,00 | m³ | 1,00 |
| 15 | m³ | 1,00 | m³ | 1,00 |
| 16 | m³ | 1,00 | m³ | 1,00 |
| 17 | m³ | 1,00 | m³ | 1,00 |
| 18 | m³ | 1,00 | m³ | 1,00 |
| 19 | m³ | 1,00 | m³ | 1,00 |
| 20 | m³ | 1,00 | m³ | 1,00 |

RESUMO DO AÇO

| QTD | UNID | QTD | UNID | QTD |
|-----|------|------|------|------|
| 1 | m³ | 1,00 | m³ | 1,00 |
| 2 | m³ | 1,00 | m³ | 1,00 |
| 3 | m³ | 1,00 | m³ | 1,00 |
| 4 | m³ | 1,00 | m³ | 1,00 |
| 5 | m³ | 1,00 | m³ | 1,00 |
| 6 | m³ | 1,00 | m³ | 1,00 |
| 7 | m³ | 1,00 | m³ | 1,00 |
| 8 | m³ | 1,00 | m³ | 1,00 |
| 9 | m³ | 1,00 | m³ | 1,00 |
| 10 | m³ | 1,00 | m³ | 1,00 |
| 11 | m³ | 1,00 | m³ | 1,00 |
| 12 | m³ | 1,00 | m³ | 1,00 |
| 13 | m³ | 1,00 | m³ | 1,00 |
| 14 | m³ | 1,00 | m³ | 1,00 |
| 15 | m³ | 1,00 | m³ | 1,00 |
| 16 | m³ | 1,00 | m³ | 1,00 |
| 17 | m³ | 1,00 | m³ | 1,00 |
| 18 | m³ | 1,00 | m³ | 1,00 |
| 19 | m³ | 1,00 | m³ | 1,00 |
| 20 | m³ | 1,00 | m³ | 1,00 |



Novo PAC FHNIS Sub50

PROJETO ESTRUTURAL

PLANTA DE ARMADURAS
NÍVEL 1 TETO

Desenho: [Nome] / Escala: [Escala] / Data: [Data]

Revisão: [Revisão] / Escala: [Escala] / Data: [Data]

01

03/03



PREFEITURA MUNICIPAL DE PINHEIROS ES
FUNDO MUNICIPAL DE ASSISTÊNCIA SOCIAL

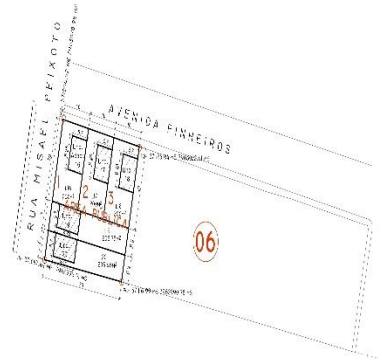
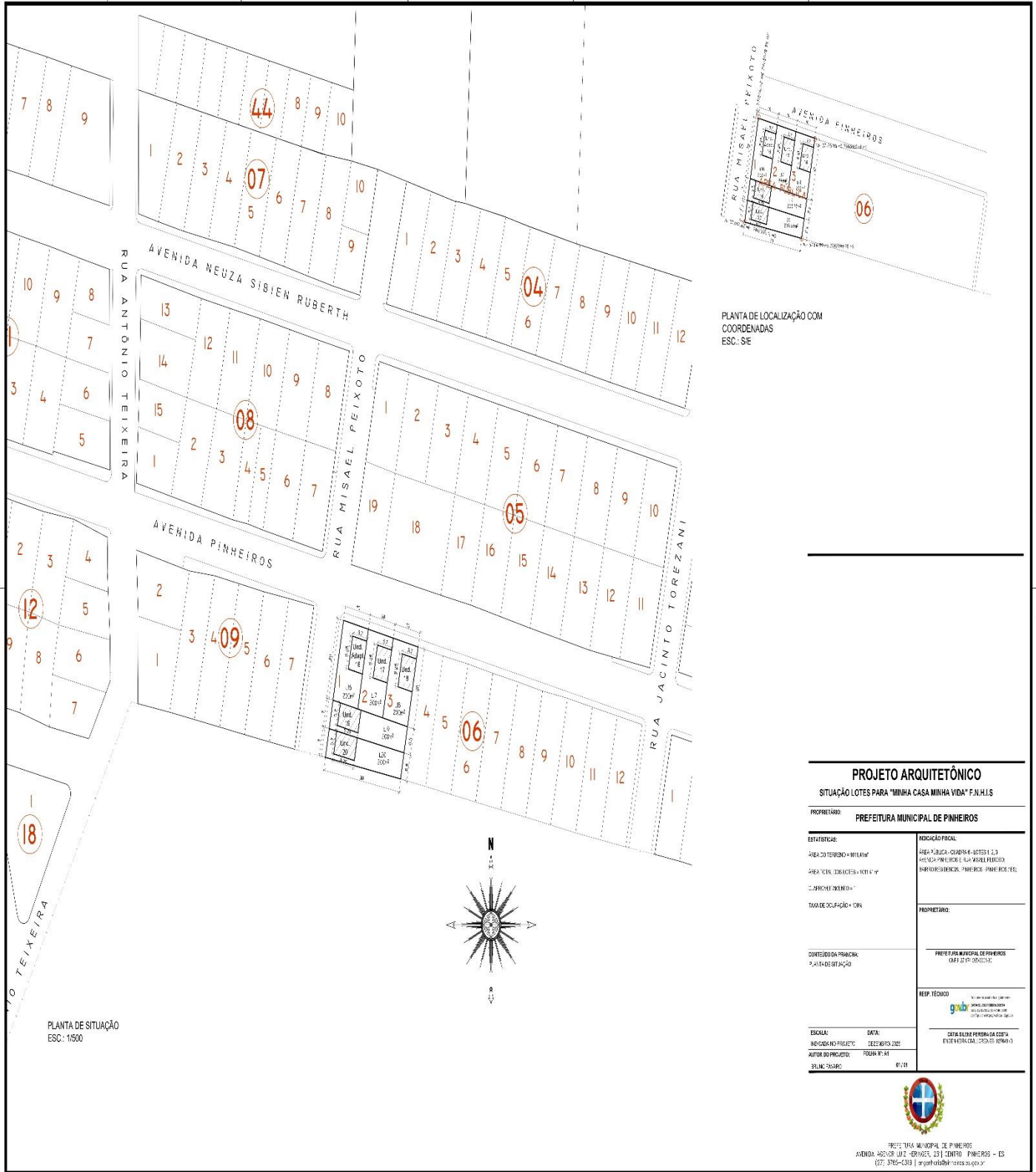

PLANTA DE LOCALIZAÇÃO COM
COORDENADAS
ESC: SE

PLANTA DE SITUAÇÃO
ESC: 1:500

| PROJETO ARQUITETÔNICO | |
|---|---|
| SITUAÇÃO LOTES PARA "MINHA CASA MINHA VIDA" F.M.H.S | |
| PROPRIETÁRIO: | PREFEITURA MUNICIPAL DE PINHEIROS |
| ESTATUTICA: | INDICAÇÃO FISCAL: |
| ÁREA DO TERRENO = 1011,11 m ² | ÁREA PÚBLICA - QUADRA 6 - LOTES 1, 2, 3 |
| ÁREA ÚTIL - OBRAS = 1011,11 m ² | ÁREA PÚBLICA - LOTES 4, 5, 6, 7, 8, 9, 10, 11, 12, 13, 14, 15, 16, 17, 18, 19, 20 |
| PROPOSTA "MINHA CASA MINHA VIDA" | PROPRIETÁRIO: |
| TAXA DE OCUPAÇÃO = 100% | PREFEITURA MUNICIPAL DE PINHEIROS (CNPJ 12.171.050/0101) |
| CONTEÚDO DA PRÁTICA: PLANTA DE SITUAÇÃO | RESP. TÉCNICO: |
| | gubio |
| ESCALA: | DATA: |
| INDICAÇÃO PROJETO: | DEZEMBRO 2023 |
| AUTOR DO PROJETO: | FOLHA Nº: A1 |
| 30.146.754/2023 | 01/21 |



DEPARTAMENTO DE PLANEJAMENTO, GESTÃO E AVALIAÇÃO DE POLÍTICAS PÚBLICAS - FUNDO MUNICIPAL DE ASSISTÊNCIA SOCIAL



PREFEITURA MUNICIPAL DE PINHEIROS ES
FUNDO MUNICIPAL DE ASSISTÊNCIA SOCIAL

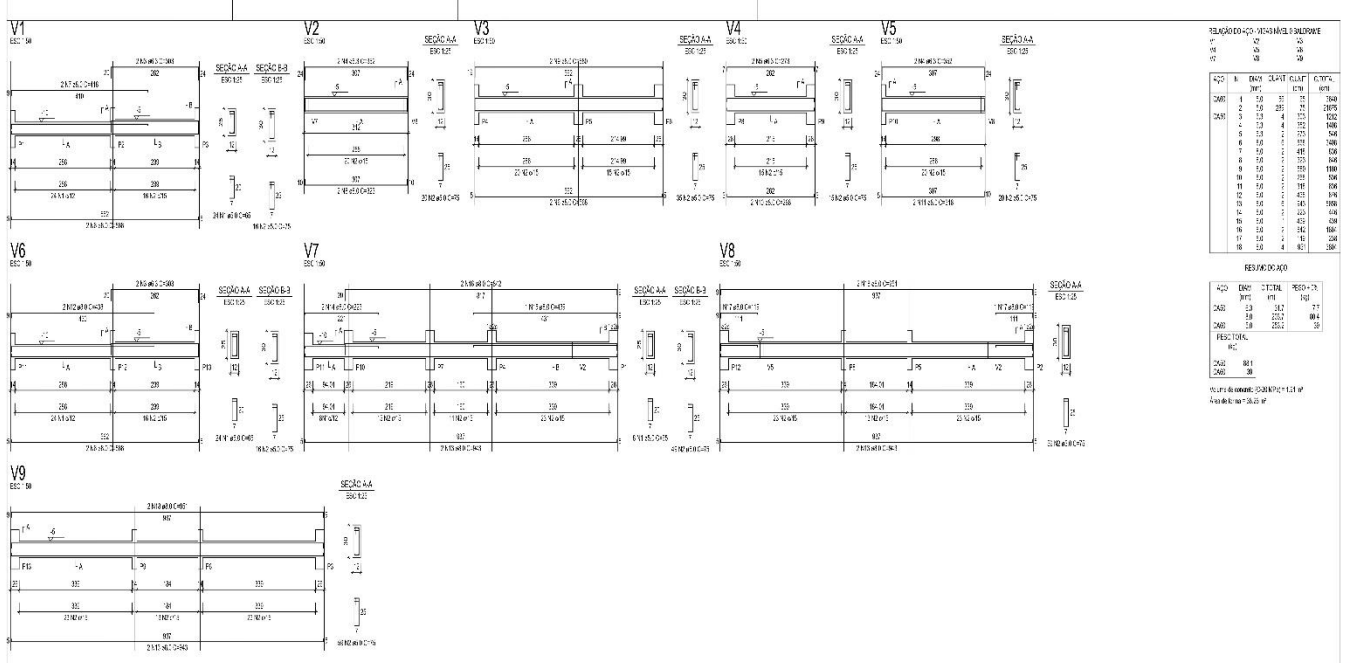

RELACIONAMENTO DE MEMBRAS DE ALUMINIO

| Nº | QTD | UNID | VALOR | CALCULADO | COTADO |
|----|-----|------|-------|-----------|--------|
| 1 | 1 | M² | 1,00 | 1,00 | 1,00 |
| 2 | 2 | M² | 2,00 | 2,00 | 2,00 |
| 3 | 4 | M² | 4,00 | 4,00 | 4,00 |
| 4 | 6 | M² | 6,00 | 6,00 | 6,00 |
| 5 | 7 | M² | 7,00 | 7,00 | 7,00 |
| 6 | 8 | M² | 8,00 | 8,00 | 8,00 |
| 7 | 9 | M² | 9,00 | 9,00 | 9,00 |
| 8 | 10 | M² | 10,00 | 10,00 | 10,00 |
| 9 | 11 | M² | 11,00 | 11,00 | 11,00 |
| 10 | 12 | M² | 12,00 | 12,00 | 12,00 |
| 11 | 13 | M² | 13,00 | 13,00 | 13,00 |
| 12 | 14 | M² | 14,00 | 14,00 | 14,00 |
| 13 | 15 | M² | 15,00 | 15,00 | 15,00 |
| 14 | 16 | M² | 16,00 | 16,00 | 16,00 |
| 15 | 17 | M² | 17,00 | 17,00 | 17,00 |
| 16 | 18 | M² | 18,00 | 18,00 | 18,00 |
| 17 | 19 | M² | 19,00 | 19,00 | 19,00 |
| 18 | 20 | M² | 20,00 | 20,00 | 20,00 |

RESUMO DE QTD

| QTD | UNID | TOTAL | RESUMIDA |
|-----|------|-------|----------|
| 240 | M² | 240 | 240 |
| 240 | M² | 240 | 240 |
| 240 | M² | 240 | 240 |
| 240 | M² | 240 | 240 |

Elaborado em: 02/03/2023
 Autores: [Nomes]

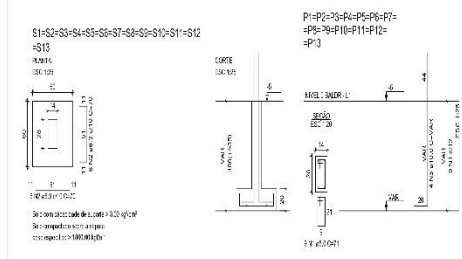

RELACIONAMENTO DE MEMBRAS DE ALUMINIO - NÍVEL 0 - BALDRAME

| Nº | QTD | UNID | VALOR | CALCULADO | COTADO |
|----|-----|------|-------|-----------|--------|
| 1 | 1 | M² | 1,00 | 1,00 | 1,00 |
| 2 | 2 | M² | 2,00 | 2,00 | 2,00 |
| 3 | 3 | M² | 3,00 | 3,00 | 3,00 |

RESUMO DE QTD

| QTD | UNID | TOTAL | RESUMIDA |
|-----|------|-------|----------|
| 240 | M² | 240 | 240 |
| 240 | M² | 240 | 240 |
| 240 | M² | 240 | 240 |

NOVO PAC FHNIS Sub50

PROJETO ESTRUTURAL

PLANTA DE ARMADURAS NÍVEL 0 - BALDRAME

Desenhado por: [Nome] | Data: 02/03/2023

Execução: [Nome] | Revisão: 02

Projeto: 12/1225 | Escala: cm



PREFEITURA MUNICIPAL DE PINHEIROS ES
FUNDO MUNICIPAL DE ASSISTÊNCIA SOCIAL

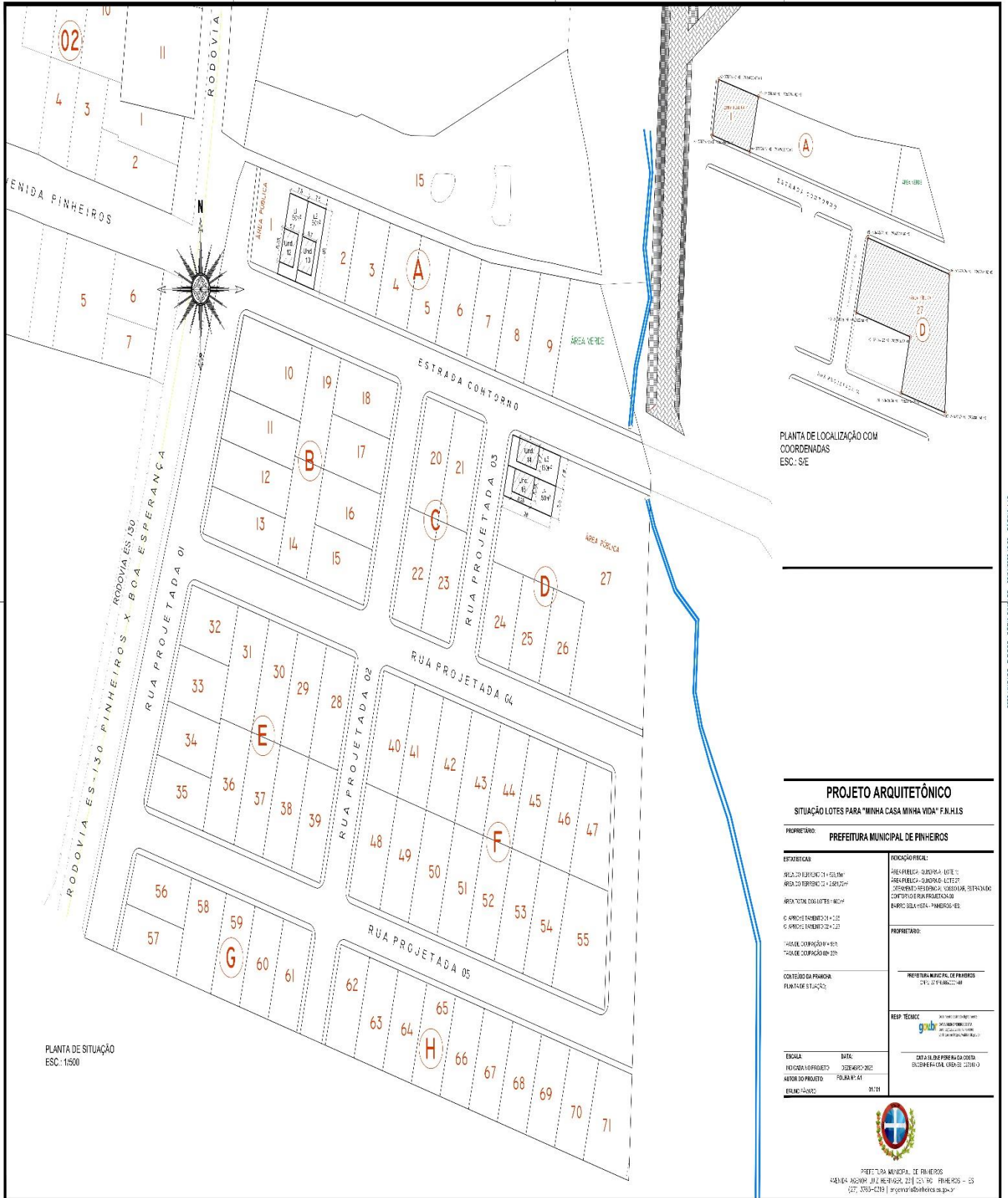

PLANTA DE SITUAÇÃO
ESC: 1:500

PLANTA DE LOCALIZAÇÃO COM
COORDENADAS
ESC: S/E

PROJETO ARQUITETÔNICO

SITUAÇÃO LOTES PARA "MINHA CASA MINHA VIDA" F.N.H.I.S

| | |
|--|---|
| PROPRIETÁRIO: PREFEITURA MUNICIPAL DE PINHEIROS | |
| ESTATÍSTICAS | FORMAÇÃO FISCAL: |
| Nº DO TERRENO: 01-155-001 Nº DO CONTRATO: 01-155-001-01 ÁREA TOTAL DOS LOTES: 1.000,00 Nº DO PROJETO: 01-155-001-01-01 Nº DO PROJETO: 01-155-001-01-01 | ÁREA FUNDIÁRIA: QUINQUA LOTE 1 ÁREA FUNDIÁRIA: QUINQUA LOTE 2 QUINQUA LOTES 3, 4, 5, 6, 7, 8, 9, 10, 11, 12, 13, 14, 15, 16, 17, 18, 19, 20, 21, 22, 23, 24, 25, 26, 27, 28, 29, 30, 31, 32, 33, 34, 35, 36, 37, 38, 39, 40, 41, 42, 43, 44, 45, 46, 47, 48, 49, 50, 51, 52, 53, 54, 55, 56, 57, 58, 59, 60, 61, 62, 63, 64, 65, 66, 67, 68, 69, 70, 71 |
| CONTEÚDO DA PRIMEIRA PLANTA DE SITUAÇÃO: | PROPRIETÁRIO: PREFEITURA MUNICIPAL DE PINHEIROS CNPJ: 01.914.000/00-00 |
| ESCALA: 1:500 | RESP. TÉCNICO:  DATA DE EMISSÃO DA ORÇAMENTO: 2023-07-10 DATA DE RECEBIMENTO DA ORÇAMENTO: 2023-07-10 |
| AUTOR DO PROJETO: FOLHA Nº 01 | DATA DE RECEBIMENTO DA ORÇAMENTO: 2023-07-10 |
| ESCALA: 1:500 | |



PROJETO ARQUITETÔNICO - SITUAÇÃO LOTES - ESCALA: 1:500 - FOLHA Nº 01



PREFEITURA MUNICIPAL DE PINHEIROS ES
FUNDO MUNICIPAL DE ASSISTÊNCIA SOCIAL

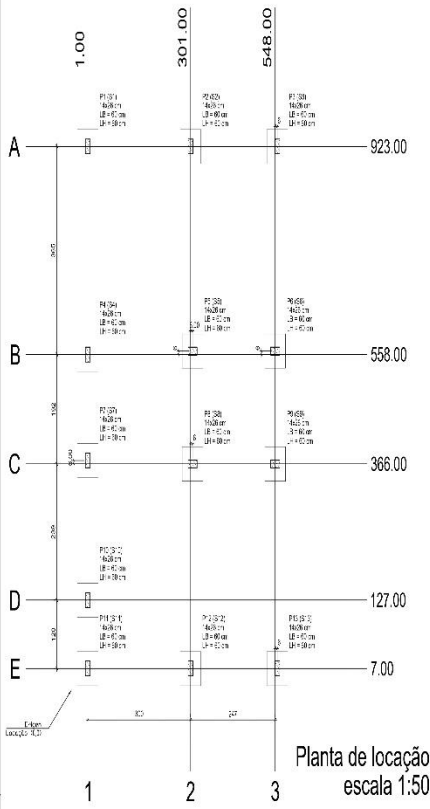

Planta de locação
escala 1:50

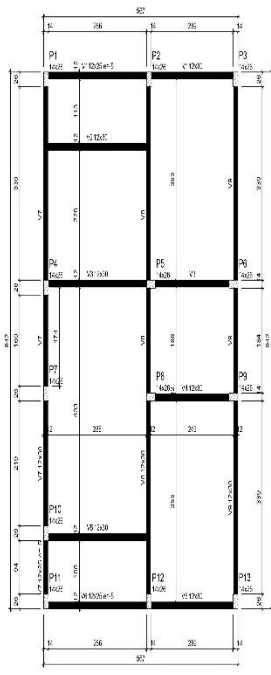

Forma do pavimento Nivel 0 Baldr (Nivel -5)
escala 1:50

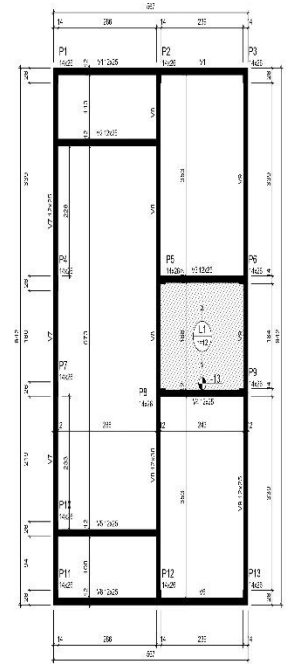

Forma do pavimento Nivel 1 Teto (Nivel 265)
escala 1:50

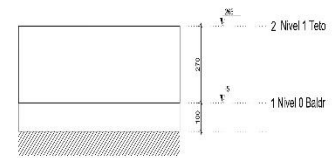

Corte Y-Y
Esquemático
escala 1:100

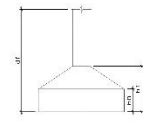

| Pilar | | Pilar | | Pilar | |
|-------|-------|-------|------|-------|-------|
| Nome | Secc. | X | Y | Nome | Secc. |
| P1 | 40x40 | 0.00 | 0.00 | P10 | 40x40 |
| P2 | 40x40 | 2.25 | 0.00 | P11 | 40x40 |
| P3 | 40x40 | 4.50 | 0.00 | P12 | 40x40 |
| P4 | 40x40 | 0.00 | 2.25 | P13 | 40x40 |
| P5 | 40x40 | 2.25 | 2.25 | | |
| P6 | 40x40 | 4.50 | 2.25 | | |
| P7 | 40x40 | 0.00 | 4.50 | | |
| P8 | 40x40 | 2.25 | 4.50 | | |
| P9 | 40x40 | 4.50 | 4.50 | | |

| Nome | Tip | Lim | Secc | Mat | Secc | Mat | Secc | Mat |
|------|--------|-----|------|-------|------|-----|-------|-----|
| V1 | Coluna | 40 | 40 | CC-50 | 40 | 40 | CC-50 | 40 |
| V2 | Coluna | 40 | 40 | CC-50 | 40 | 40 | CC-50 | 40 |
| V3 | Coluna | 40 | 40 | CC-50 | 40 | 40 | CC-50 | 40 |
| V4 | Coluna | 40 | 40 | CC-50 | 40 | 40 | CC-50 | 40 |
| V5 | Coluna | 40 | 40 | CC-50 | 40 | 40 | CC-50 | 40 |
| V6 | Coluna | 40 | 40 | CC-50 | 40 | 40 | CC-50 | 40 |
| V7 | Coluna | 40 | 40 | CC-50 | 40 | 40 | CC-50 | 40 |
| V8 | Coluna | 40 | 40 | CC-50 | 40 | 40 | CC-50 | 40 |
| V9 | Coluna | 40 | 40 | CC-50 | 40 | 40 | CC-50 | 40 |

Legenda

- Forma de concreto
- Forma de alvenaria
- Forma de madeira
- Forma de metalização



Novo PAC FHNIS Sub50

PROJETO ESTRUTURAL

PLANTA DE LOCAÇÃO FUNDAÇÃO
PLANTA DE FORMAS

Desenho: Celso Siqueira Neto
Escala: Indicação
Data: 12/12/25

Revisão: 02
Unidade: 02

01
01/03



PREFEITURA MUNICIPAL DE PINHEIROS ES
FUNDO MUNICIPAL DE ASSISTÊNCIA SOCIAL

ANEXO III – MEMORIAL DESCRITIVO

MEMORIAL DESCRITIVO - FNHIS SUB 50

PROPRIETÁRIO: Município De Pinheiros/ES

ENDEREÇO DA OBRA: Rua Curió – Loteamento Bela Vista, Loteamento Nosso Lar e Rua Mizael Peixoto com Avenida Pinheiros – Bairro Residencial Pinheiros.

TIPO DE PROJETO: Habitação unifamiliar (20 unidades)

ÁREA TOTAL A CONSTRUIR: 53,86 m² por unidade

ÁREA ÚTIL A CONSTRUIR: 47,46 m² por unidade

GENERALIDADES: Este memorial descritivo tem por objetivo descrever de forma sucinta os materiais e a forma que será realizada a obra de edificações residenciais do programa FNHIS Sub 50, com área total de 53,86 m² por unidade. Não dispensa o atendimento à norma de Desempenho de Edificações Habitacionais (ABNT NBR 15.575), às Normas Técnicas da ABNT de processos e produtos, bem como à legislação municipal e estadual incidente. Este documento foi elaborado com base na Portaria MCID nº 1416, de 6 de Novembro de 2023.

ADMINISTRAÇÃO LOCAL: Compreende os trabalhadores envolvidos no processo de gestão e gerenciamento da obra, bem como os funcionários relacionados ao suporte técnico para controle de qualidade dos materiais empregados na execução do objeto. Ainda, são consideradas as demais despesas administrativas para a total e completa administração da obra.

ACESSIBILIDADE: Toda a estrutura deverá respeitar às condições de acessibilidade definidas pela ABNT NBR 9.050 em vigor, devendo ser observadas as disposições de mobiliário e equipamento, bem como demais condições de acesso e circulação, conforme projeto específico.

SERVIÇOS PRELIMINARES: O lote onde será edificada a unidade habitacional deverá ser limpo e nivelado antes do início dos serviços de locação, atendendo os níveis de piso determinados em projeto. A seguir a obra será locada conforme 2026-WG21P9 - E-DOCS - CÓPIA SIMPLES 29/04/2026 09:18 PÁGINA 1 / 4 determinado nas plantas. A placa de obra, de responsabilidade da empresa contratada, deverá seguir os padrões constantes no “Manual Visual de Placas e Adesivos de Obras” da Caixa Econômica Federal, bem como observar disposições locais, e ser instalada em lugar visível.

FUNDAÇÕES: Existem 2 opções de fundação: (i) radier ou (ii) sapatas isoladas com viga baldrame em concreto de resistência característica de 20 MPa, aço do tipo CA50 e dimensões de 12 x 30 cm, a qual será impermeabilizada com argamassa com aditivo impermeabilizante e emulsão asfáltica em duas demãos, em todas as faces.

SUPERESTRUTURA: A superestrutura será de concreto armado, sendo os pilares de dimensões 14 x 26 cm e as vigas do nível 2,65 com dimensões 12 x 25 cm. Todo concreto da superestrutura será de 20 Mpa. Deverão ser previstos pilaretes de amarração da alvenaria destinada aos oitões da casa. A laje do teto do banheiro será rebaixada conforme cota do projeto e será do tipo vigotas pré-moldadas h = 12cm, com pé direito mínimo de 2,40 m nesta área.



PREFEITURA MUNICIPAL DE PINHEIROS ES
FUNDO MUNICIPAL DE ASSISTÊNCIA SOCIAL

ALVENARIA: As paredes da edificação serão de alvenaria de bloco cerâmico ou de concreto não estrutural, dimensões 9 x 19 x 19 cm, posicionados com argamassa de assentamento com preparo em betoneira. Antes de serem utilizados, os tijolos serão umedecidos, evitando que estes absorvam a água da argamassa de assentamento. As fiadas serão alinhadas e aprumadas, podendo as juntas apresentarem espessura máxima de 1,5 cm. Nos vãos das portas e janelas serão executadas vergas transpassando a alvenaria em no mínimo 30 cm para cada lado. As contravergas serão executadas em todas as janelas.

PISO: Em todos os cômodos será executado o assentamento do piso com revestimento cerâmico. Em todo perímetro da unidade habitacional deverá ser executada calçada com 50 cm de largura. Obrigatório piso e rodapé em toda a unidade, incluindo o hall e as áreas de circulação interna. O revestimento deve ser em cerâmica esmaltada PEI 4, com índice de absorção inferior a 10% e desnível máximo de 15 mm. Para áreas molháveis, o coeficiente de atrito dinâmico deve ser superior a 0,4. As cotas dos pisos serão superiores à cota da calçada ao redor da casa.

FORRO: O forro da edificação será em PVC.

COBERTURA: A cobertura será com estrutura de madeira tratada com pintura imunizante composta por ripas, caibros, terças e tesouras com 2 águas e telha cerâmica capa-canal com inclinação de 30%. Deverá ser realizada a amarração de 3 fiadas de telhas dos beirais de 60 cm.

REVESTIMENTO: As paredes internas e externas da edificação receberão revestimento de chapisco, emboço e reboco. As paredes dos banheiros receberão revestimento cerâmico do piso ao forro na área do box de chuveiro. As demais 2026-WG21P9 - E-DOCS - CÓPIA SIMPLES 29/04/2026 09:18 PÁGINA 2 / 4 paredes do banheiro, assim como a da cozinha e lavanderia receberão revestimento cerâmico com 1,5m de altura. Nas áreas com revestimento cerâmico, será executada argamassa traço 1:2:8, com preparo mecânico, aplicado manualmente. As paredes externas, sobre chapisco, serão feitas com massa única em argamassa com traço 1:2:8.

ESQUADRIAS E FERRAGENS: As portas externas de acesso (sala e cozinha) serão metálicas. As portas internas da edificação serão de madeira. Todas as portas deverão respeitar as dimensões do projeto, com vão livre entre batentes de 0,80 x 2,10 m. As janelas deverão ser metálicas, de preferência com veneziana nos dormitórios. Os vidros utilizados nas janelas serão transparentes e lisos, com espessura de no mínimo 4 mm. Todas as portas deverão conter maçanetas de alavanca entre 0,90 m e 1,10 m.

PINTURA: As paredes internas e externas serão previamente lixadas, depois será aplicado selador acrílico, em seguida pintadas com tinta látex acrílica standard.

INSTALAÇÕES HIDROSSANITÁRIAS: Para atender a demanda de consumo de água fria conforme cálculo, será instalado um reservatório de polietileno com capacidade de 500L para cada unidade. As tubulações de esgoto seguirão o sistema proposto pelo projeto de instalações hidrossanitárias. Haverá um conjunto de tratamento de esgoto para cada unidade (previsto somente em projeto). No ponto do chuveiro, deverá ser instalado pressurizador, conforme especificação de projeto, para garantir a pressão mínima de 1,20mca.

INSTALAÇÕES ELÉTRICAS: As instalações elétricas obedecerão às normas da ABNT e da concessionária de energia local. Os quadros de distribuição internos possuirão circuitos separados, sendo estes divididos entre iluminação, tomadas, tomadas especiais e chuveiro.

SERVIÇOS FINAIS: Após a conclusão dos serviços, a obra será limpa, os entulhos totalmente removidos, em perfeitas condições para receber o Habite-se.



PREFEITURA MUNICIPAL DE PINHEIROS ES
FUNDO MUNICIPAL DE ASSISTÊNCIA SOCIAL

ANEXO IV – TERMO DE REFERÊNCIA

1. OBJETO

1.1. O objeto da presente licitação é a escolha da proposta mais vantajosa para **Contratação de empresa especializada em engenharia e/ou construção civil, sob o regime de execução de empreitada por preço unitário, para a construção de 20 (vinte) unidades habitacionais de interesse social, para atender as necessidades da Secretaria Municipal de Assistência Social, de acordo com as quantidades e exigências estabelecidas neste instrumento.**

1.1.1

| PLANILHA ORÇAMENTÁRIA | | | | | | | | |
|-------------------------------------|------------------------|---|----------|------|---------------|---------------|----------------|----------------|
| Valor não utilizado (QCI): R\$ 0,00 | | | | | | BDI (25%) | | |
| Item | Fonte | Macrosserviço / Serviço | Qtd. | Und. | Custo Ref. | Custo Unit. | Preço Unitário | Preço Total |
| 1 | | Administração Local | | | | | | R\$ 128.898,60 |
| 1.1 | Composição - CPU-01 | Administração Local | 1 | UN | R\$ 88.126,08 | R\$ 88.126,08 | R\$ 110.157,60 | R\$ 110.157,60 |
| 1.2 | Outros - DER-EDF020355 | Aluguel mensal container sanitário, incl porta, básc, 2 ptos luz, 1 pto aterram., 3vasos, 3lavatórios, calha mictório, 6 chuveiros (1 elétrico), torn.,registros, piso comp. Naval pintado, cert NR18 e laudo descontaminação | 12 | MÊS | R\$ 1.249,40 | R\$ 1.249,40 | R\$ 1.561,75 | R\$ 18.741,00 |
| 2 | | SERVIÇOS PRELIMINARES | | | | | | R\$ 93.115,90 |
| 2.1 | Outros - DER-EDF010501 | locação de obra com gabarito de madeira | 1,077,40 | M2 | R\$ 11,11 | R\$ 11,11 | R\$ 13,89 | R\$ 14.965,00 |
| 2.2 | SINAPI - 103689 | fornecimento e instalação de placa de obra com chapa galvanizada e estrutura de madeira. af_03/2022_ps | 6,48 | M2 | R\$ 469,31 | R\$ 469,31 | R\$ 586,64 | R\$ 3.801,43 |



PREFEITURA MUNICIPAL DE PINHEIROS ES
FUNDO MUNICIPAL DE ASSISTÊNCIA SOCIAL

| | | | | | | | | |
|-----|-----------------------------------|--|-----------|----|------------|------------|------------|---------------|
| 2.3 | Outros - DER- EDF02071 3 | rede de luz, incl. padrão entrada de energia trifás., cabo de ligação até barracões, quadro de distrib., disj. e chave de força(quando necessário), cons. 20m entre padrão entrada e qdg, conf. projeto (1 utilização) | 20 | M | R\$ 502,01 | R\$ 502,01 | R\$ 627,51 | R\$ 12.550,20 |
| 2.4 | Outros - DER- EDF02071 4 | Rede de esgoto, contendo fossa e filtro, inclusive tubos e conexões de ligação entre caixas, considerando distância de 25m, conforme projeto (1 utilização) | 20 | M | R\$ 448,25 | R\$ 448,25 | R\$ 560,31 | R\$ 11.206,20 |
| 2.5 | Outros - DER- EDF02071 2 | Rede de água com padrão de entrada d'água diâm. 3/4", conf. espec. CESAN, incl. tubos e conexões para alimentação, distribuição, extravasor e limpeza, cons. o padrão a 25m, conf. projeto (1 utilização) | 20 | M | R\$ 56,94 | R\$ 56,94 | R\$ 71,18 | R\$ 1.423,60 |
| 2.6 | Outros - DER- EDF02035 0 | Tapume Telha Metálica Ondulada em aço galvalume 0,50mm Branca h=2,20m, incl. montagem estr. mad. 8"x8", c/adeseivo "DER-ES" 60x60cm a cada 10m, incl. faixas pint. esmalte sint. cores azul c/ h=30cm e rosa c/ h=10cm (Reaproveitamento 2x) | 88,9 6 | M | R\$ 148,86 | R\$ 148,86 | R\$ 186,08 | R\$ 16.553,68 |
| 2.7 | Outros - DER- EDF02070 9 | Galpão para corte e armação com área de 6.00m ² , em peças de madeira 8x8cm e contraventamento de 5x7cm, cobertura de telhas de fibroc. de 6mm, inclusive ponto e cabo de alimentação da máquina, conf. projeto (1 utilização) | 12 | M2 | R\$ 289,88 | R\$ 289,88 | R\$ 362,35 | R\$ 4.348,20 |



PREFEITURA MUNICIPAL DE PINHEIROS ES
FUNDO MUNICIPAL DE ASSISTÊNCIA SOCIAL

| | | | | | | | | |
|----------|-------------------------|---|-------|----|--------------|--------------|--------------|----------------|
| 2.8 | Outros - DER-EDF02070 2 | Barracão para almoxarifado área de 10.90m ² , de chapa de compensado de 12mm e pontalete 8x8cm, piso cimentado e cobertura de telhas de fibrocimento de 6mm, incl. ponto de luz, conf. projeto (1 utilização) | 10,9 | M2 | R\$ 600,86 | R\$ 600,86 | R\$ 751,08 | R\$ 8.186,77 |
| 2.9 | Outros - DER-EDF02070 1 | Barracão para escritório com sanitário área de 14.50 m ² , de chapa de compens. 12mm e pontalete 8x8cm, piso cimentado e cobertura de telha de fibroc. 6mm, incl. ponto de luz e cx. de inspeção, conf. projeto (1 utilização) | 14,5 | M2 | R\$ 863,70 | R\$ 863,70 | R\$ 1.079,63 | R\$ 15.654,64 |
| 2.10 | Outros - DER-EDF02071 0 | Reservatório de poliestileno de 500L, incl. suporte em madeira de 7x12cm e 5x7cm, elevado de 4m, conf. projeto (1 utilização) | 2 | UN | R\$ 1.770,47 | R\$ 1.770,47 | R\$ 2.213,09 | R\$ 4.426,18 |
| 3 | | SAPATA | | | | | | R\$ 168.507,00 |
| 3.1 | SINAPI - 96521 | escavação mecanizada para bloco de coroamento ou sapata com retroescavadeira (incluindo escavação para colocação de fôrmas). af_01/2024 | 174,8 | M3 | R\$ 44,61 | R\$ 44,61 | R\$ 55,76 | R\$ 9.746,80 |
| 3.2 | SINAPI - 101616 | preparo de fundo de vala com largura menor que 1,5 m (acerto do solo natural). af_08/2020 | 93,6 | M2 | R\$ 7,70 | R\$ 7,70 | R\$ 9,63 | R\$ 901,40 |
| 3.3 | SINAPI - 96619 | lastro de concreto magro, aplicado em blocos de coroamento ou sapatas, espessura de 5 cm. af_01/2024 | 93,6 | M2 | R\$ 42,06 | R\$ 42,06 | R\$ 52,58 | R\$ 4.921,40 |
| 3.4 | SINAPI - 96541 | fabricação, montagem e desmontagem de fôrma para sapata, em chapa de madeira compensada resinada, e=17 mm, 4 utilizações. af_01/2024 | 291,2 | M2 | R\$ 218,03 | R\$ 218,03 | R\$ 272,54 | R\$ 79.363,60 |



PREFEITURA MUNICIPAL DE PINHEIROS ES
FUNDO MUNICIPAL DE ASSISTÊNCIA SOCIAL

| | | | | | | | | |
|----------|----------------------------|--|----------|----|------------|------------|--------------|----------------|
| 3.5 | SINAPI - 104919 | armação de sapata isolada, viga baldrame e sapata corrida utilizando aço ca-50 de 10 mm - montagem. af_01/2024 | 1.014,00 | KG | R\$ 14,78 | R\$ 14,78 | R\$ 18,48 | R\$ 18.738,80 |
| 3.6 | SINAPI - 104917 | armação de sapata isolada, viga baldrame e sapata corrida utilizando aço ca-50 de 6,3 mm - montagem. af_01/2024 | 534 | KG | R\$ 17,96 | R\$ 17,96 | R\$ 22,45 | R\$ 11.988,40 |
| 3.7 | SINAPI - 104916 | armação de sapata isolada, viga baldrame e sapata corrida utilizando aço ca-60 de 5 mm - montagem. af_01/2024 | 256 | KG | R\$ 19,45 | R\$ 19,45 | R\$ 24,31 | R\$ 6.223,40 |
| 3.8 | Composição - 96556_AD P-01 | concretagem de sapata, fck 20 mpa, com uso de jerica - lançamento, adensamento e acabamento. | 28,2 | M3 | R\$ 875,19 | R\$ 875,19 | R\$ 1.093,99 | R\$ 30.850,60 |
| 3.9 | SINAPI - 93382 | reaterro manual de valas, com compactador de solos de percussão. af_08/2023 | 141,8 | M3 | R\$ 32,57 | R\$ 32,57 | R\$ 40,71 | R\$ 5.772,60 |
| 4 | | BALDRAMES | | | | | | R\$ 172.620,80 |
| 4.1 | SINAPI - 96527 | escavação manual para viga baldrame ou sapata corrida (incluindo escavação para colocação de fôrmas). af_01/2024 | 109,2 | M3 | R\$ 126,44 | R\$ 126,44 | R\$ 158,05 | R\$ 17.259,00 |
| 4.2 | SINAPI - 96619 | lastro de concreto magro, aplicado em blocos de coroamento ou sapatas, espessura de 5 cm. af_01/2024 | 136,6 | M2 | R\$ 42,06 | R\$ 42,06 | R\$ 52,58 | R\$ 7.182,40 |
| 4.3 | SINAPI - 96536 | fabricação, montagem e desmontagem de fôrma para viga baldrame, em madeira serrada, e=25 mm, 4 utilizações. af_01/2024 | 571,6 | M2 | R\$ 78,97 | R\$ 78,97 | R\$ 98,71 | R\$ 56.422,60 |
| 4.4 | SINAPI - 104918 | armação de sapata isolada, viga baldrame e sapata corrida utilizando aço ca-50 de 8 mm - montagem. af_01/2024 | 1.608,00 | KG | R\$ 16,58 | R\$ 16,58 | R\$ 20,73 | R\$ 33.333,80 |



PREFEITURA MUNICIPAL DE PINHEIROS ES
FUNDO MUNICIPAL DE ASSISTÊNCIA SOCIAL

| | | | | | | | | |
|----------|----------------------------|--|-------|----|------------|------------|------------|----------------|
| 4.5 | SINAPI - 104917 | armação de sapata isolada, viga baldrame e sapata corrida utilizando aço ca-50 de 6,3 mm - montagem. af_01/2024 | 154 | KG | R\$ 17,96 | R\$ 17,96 | R\$ 22,45 | R\$ 3.457,40 |
| 4.6 | SINAPI - 104916 | armação de sapata isolada, viga baldrame e sapata corrida utilizando aço ca-60 de 5 mm - montagem. af_01/2024 | 780 | KG | R\$ 19,45 | R\$ 19,45 | R\$ 24,31 | R\$ 18.961,80 |
| 4.7 | Composição - 96555_AD P-01 | concretagem de bloco de coroamento ou viga baldrame, fck 20 mpa, com uso de jerica - lançamento, adensamento e acabamento. | 38,2 | M3 | R\$ 699,27 | R\$ 699,27 | R\$ 874,09 | R\$ 33.390,20 |
| 4.8 | SINAPI - 93382 | reaterro manual de valas, com compactador de solos de percussão. af_08/2023 | 64,2 | M3 | R\$ 32,57 | R\$ 32,57 | R\$ 40,71 | R\$ 2.613,60 |
| 5 | | IMPERMEABILIZAÇÃO | | | | | | R\$ 82.410,20 |
| 5.1 | SINAPI - 87878 | chapisco aplicado em alvenarias e estruturas de concreto internas, com colher de pedreiro. argamassa traço 1:3 com preparo manual. af_10/2022 | 679 | M2 | R\$ 5,30 | R\$ 5,30 | R\$ 6,63 | R\$ 4.501,80 |
| 5.2 | SINAPI - 98562 | impermeabilização de superfície com argamassa de cimento e areia, com aditivo impermeabilizante, e = 1,5cm. af_09/2023 | 679 | M2 | R\$ 53,69 | R\$ 53,69 | R\$ 67,11 | R\$ 45.567,60 |
| 5.3 | SINAPI - 98557 | impermeabilização de superfície com emulsão asfáltica, 2 demãos. af_09/2023 | 679 | M2 | R\$ 38,10 | R\$ 38,10 | R\$ 47,63 | R\$ 32.340,80 |
| 6 | | PILARES, VIGAS E LAJES | | | | | | R\$ 274.148,80 |
| 6.1 | SINAPI - 92427 | montagem e desmontagem de fôrma de pilares retangulares e estruturas similares, pé-direito simples, em chapa de madeira compensada resinada, 8 utilizações. af_09/2020 | 287,8 | M2 | R\$ 74,62 | R\$ 74,62 | R\$ 93,28 | R\$ 26.846,00 |



PREFEITURA MUNICIPAL DE PINHEIROS ES
FUNDO MUNICIPAL DE ASSISTÊNCIA SOCIAL

| | | | | | | | | |
|-----|-------------------------------|--|----------|----|--------------|--------------|--------------|---------------|
| 6.2 | Composição o - 92463_AD P-01 | montagem e desmontagem de fôrma de viga, sem escoramento, pé-direito simples, em chapa de madeira resinada, 8 utilizações. | 410,8 | M2 | R\$ 76,63 | R\$ 76,63 | R\$ 95,79 | R\$ 39.350,60 |
| 6.3 | SINAPI - 92463 | montagem e desmontagem de fôrma de viga, escoramento com garfo de madeira, pé-direito simples, em chapa de madeira resinada, 8 utilizações. af_09/2020 | 82,6 | M2 | R\$ 135,67 | R\$ 135,67 | R\$ 169,59 | R\$ 14.008,20 |
| 6.4 | SINAPI - 92759 | armação de pilar ou viga de estrutura convencional de concreto armado utilizando aço ca-60 de 5,0 mm - montagem. af_06/2022 | 1.408,00 | KG | R\$ 16,28 | R\$ 16,28 | R\$ 20,35 | R\$ 28.652,80 |
| 6.5 | SINAPI - 92760 | armação de pilar ou viga de estrutura convencional de concreto armado utilizando aço ca-50 de 6,3 mm - montagem. af_06/2022 | 300 | KG | R\$ 15,28 | R\$ 15,28 | R\$ 19,10 | R\$ 5.730,00 |
| 6.6 | SINAPI - 92761 | armação de pilar ou viga de estrutura convencional de concreto armado utilizando aço ca-50 de 8,0 mm - montagem. af_06/2022 | 1.306,00 | KG | R\$ 14,29 | R\$ 14,29 | R\$ 17,86 | R\$ 23.325,20 |
| 6.7 | SINAPI - 92762 | armação de pilar ou viga de estrutura convencional de concreto armado utilizando aço ca-50 de 10,0 mm - montagem. af_06/2022 | 1.712,00 | KG | R\$ 12,76 | R\$ 12,76 | R\$ 15,95 | R\$ 27.306,40 |
| 6.8 | SINAPI - 101963 | laje pré-moldada unidirecional, biapoiada, para piso, enchimento em cerâmica, vigota convencional, altura total da laje "lt" = 12 cm (enchimento+capa) = (8+4). af_08/2025 | 115,4 | M2 | R\$ 214,41 | R\$ 214,41 | R\$ 268,01 | R\$ 30.928,40 |
| 6.9 | Composição o - 103669_A DP-01 | concretagem de pilares, fck = 20 mpa, com uso de baldes - lançamento, adensamento e acabamento. | 25,6 | M3 | R\$ 1.009,60 | R\$ 1.009,60 | R\$ 1.262,00 | R\$ 32.307,20 |



PREFEITURA MUNICIPAL DE PINHEIROS ES
FUNDO MUNICIPAL DE ASSISTÊNCIA SOCIAL

| | | | | | | | | |
|----------|-----------------------------|---|----------|----|--------------|--------------|--------------|----------------|
| 6.10 | Composição - 103682_A DP-01 | concretagem de vigas e lajes, fck=20 mpa, para qualquer tipo de laje com baldes em edificação térrea - lançamento, adensamento e acabamento. | 35,6 | M3 | R\$ 1.026,83 | R\$ 1.026,83 | R\$ 1.283,54 | R\$ 45.694,00 |
| 7 | | ALVENARIA/FECHAMENTOS | | | | | | R\$ 231.819,60 |
| 7.1 | SINAPI - 103328 | alvenaria de vedação de blocos cerâmicos furados na horizontal de 9x19x19 cm (espessura 9 cm) e argamassa de assentamento com preparo em betoneira. af_12/2021 | 1.730,00 | M2 | R\$ 100,36 | R\$ 100,36 | R\$ 125,45 | R\$ 217.028,60 |
| 7.2 | SINAPI - 105022 | verga pré-moldada com até 1,5 m de vão, espessura de *10* cm. af_03/2024 | 324 | M | R\$ 23,43 | R\$ 23,43 | R\$ 29,29 | R\$ 9.490,00 |
| 7.3 | SINAPI - 105028 | contraverga pré-moldada, espessura de *10* cm. af_03/2024 | 184 | M | R\$ 23,05 | R\$ 23,05 | R\$ 28,81 | R\$ 5.301,00 |
| 8 | | ESQUADRIAS METÁLICAS | | | | | | R\$ 166.160,60 |
| 8.1 | SINAPI - 91338 | porta de alumínio de abrir com lambri, com guarnição, fixação com parafusos - fornecimento e instalação. af_12/2019 | 67,2 | M2 | R\$ 810,58 | R\$ 810,58 | R\$ 1.013,23 | R\$ 68.089,00 |
| 8.2 | SINAPI - 94570 | janela de alumínio de correr com 2 folhas para vidros (vidros inclusos), batente/requadro 6 a 14 cm, acabamento com acetato ou brilhante, fixação com parafuso, sem guarnição/alizar, dimensões 100x120 cm, vedação com silicone, exclusive contramarco - fornecimento e instalação. af_11/2024 | 52 | M2 | R\$ 304,72 | R\$ 304,72 | R\$ 380,90 | R\$ 19.806,80 |
| 8.3 | SINAPI - 94572 | janela de alumínio de correr com 3 folhas (2 venezianas e 1 folha para vidro, vidro incluso), batente/requadro 6 a 14 cm, sem acabamento, fixação com parafuso, sem guarnição/ | 56 | M2 | R\$ 435,71 | R\$ 435,71 | R\$ 544,64 | R\$ 30.499,80 |



PREFEITURA MUNICIPAL DE PINHEIROS ES
FUNDO MUNICIPAL DE ASSISTÊNCIA SOCIAL

| | | | | | | | | |
|-----------|-----------------|--|--------------|----|------------|------------|--------------|----------------|
| | | alizer, dimensões 100x120 cm, vedação com silicone, exclusive contramarco - fornecimento e instalação. af_11/2024 | | | | | | |
| 8.4 | SINAPI - 94569 | janela de alumínio tipo maxim-ar, batente/requadro 3 a 14 cm, vidro incluso, fixação com parafuso, sem guarnição/alizar, dimensões 60x80 (a x l) cm, sem acabamento, vedação com silicone, exclusive contramarco - fornecimento e instalação. af_11/2024 | 9,6 | M2 | R\$ 580,93 | R\$ 580,93 | R\$ 726,16 | R\$ 6.971,20 |
| 8.5 | SINAPI - 94589 | contramarco de alumínio, fixação com argamassa - fornecimento e instalação. af_11/2024 | 432 | M | R\$ 21,29 | R\$ 21,29 | R\$ 26,61 | R\$ 11.495,60 |
| 8.6 | SINAPI - 105812 | guarnição de alumínio. af_11/2024 | 864 | M | R\$ 27,13 | R\$ 27,13 | R\$ 33,91 | R\$ 29.298,20 |
| 9 | | ESQUADRIAS DE MADEIRAS | | | | | | R\$ 69.803,40 |
| 9.1 | SINAPI - 91314 | kit de porta de madeira para pintura, semi-oca (leve ou média), padrão popular, 80x210cm, espessura de 3,5cm, itens inclusos: dobradiças, montagem e instalação do batente, fechadura com execução do furo - fornecimento e instalação. af_12/2019 | 60 | UN | R\$ 930,71 | R\$ 930,71 | R\$ 1.163,39 | R\$ 69.803,40 |
| 10 | | TELHADOS | | | | | | R\$ 520.705,60 |
| 10.1 | SINAPI - 92541 | trama de madeira composta por ripas, caibros e terças para telhados de até 2 águas para telha cerâmica capa-canal, incluso transporte vertical. af_07/2019 | 1.46 9,80 | M2 | R\$ 97,58 | R\$ 97,58 | R\$ 121,98 | R\$ 179.286,20 |
| 10.2 | SINAPI - 94447 | telhamento com telha cerâmica capa-canal, tipo paulista, com até 2 águas, incluso transporte vertical. af_07/2019 | 1.46 9,80 | M2 | R\$ 41,05 | R\$ 41,05 | R\$ 51,31 | R\$ 75.415,40 |



PREFEITURA MUNICIPAL DE PINHEIROS ES
FUNDO MUNICIPAL DE ASSISTÊNCIA SOCIAL

| | | | | | | | | |
|-----------|-----------------|--|-----------|----|--------------|--------------|--------------|----------------|
| 10.3 | SINAPI - 102233 | pintura imunizante para madeira, 1 demão. af_01/2021 | 2.076,00 | M2 | R\$ 12,26 | R\$ 12,26 | R\$ 15,33 | R\$ 31.825,00 |
| 10.4 | SINAPI - 94232 | amarração de telhas cerâmicas ou de concreto. af_07/2019 | 10.520,00 | UN | R\$ 3,82 | R\$ 3,82 | R\$ 4,78 | R\$ 50.285,60 |
| 10.5 | SINAPI - 94221 | cumeeira para telha cerâmica emboçada com argamassa traço 1:2:9 (cimento, cal e areia) para telhados com até 2 águas, incluso transporte vertical. af_07/2019 | 213 | M | R\$ 25,32 | R\$ 25,32 | R\$ 31,65 | R\$ 6.741,40 |
| 10.6 | SINAPI - 92548 | fabricação e instalação de tesoura inteira em madeira não aparelhada, vão de 6 m, para telha cerâmica ou de concreto, incluso içamento. af_07/2019 | 80 | UN | R\$ 1.771,52 | R\$ 1.771,52 | R\$ 2.214,40 | R\$ 177.152,00 |
| 11 | | REVESTIMENTOS INTERNOS | | | | | | R\$ 120.477,20 |
| 11.1 | SINAPI - 87879 | chapisco aplicado em alvenarias e estruturas de concreto internas, com colher de pedreiro. argamassa traço 1:3 com preparo em betoneira 400l. af_10/2022 | 2.731,60 | M2 | R\$ 4,77 | R\$ 4,77 | R\$ 5,96 | R\$ 16.280,40 |
| 11.2 | SINAPI - 87882 | chapisco aplicado no teto ou em alvenaria e estrutura, com rolo para textura acrílica. argamassa traço 1:4 e emulsão polimérica (adesivo) com preparo em betoneira 400l. af_10/2022 | 88,8 | M2 | R\$ 5,68 | R\$ 5,68 | R\$ 7,10 | R\$ 630,40 |
| 11.3 | SINAPI - 87545 | emboço, em argamassa traço 1:2:8, preparo mecânico, aplicado manualmente em paredes internas, para ambientes com área menor que 5m ² , e = 10mm, com taliscas. af_03/2024 | 479,4 | M2 | R\$ 33,02 | R\$ 33,02 | R\$ 41,28 | R\$ 19.789,60 |



PREFEITURA MUNICIPAL DE PINHEIROS ES
FUNDO MUNICIPAL DE ASSISTÊNCIA SOCIAL

| | | | | | | | | |
|-----------|-----------------|---|--------------|----|-----------|-----------|-----------|---------------|
| 11.4 | SINAPI - 87547 | massa única, em argamassa traço 1:2:8, preparo mecânico, aplicada manualmente em paredes internas de ambientes com área entre 5m ² e 10m ² , e = 10mm, com taliscas. af_03/2024 | 1.60 1,00 | M2 | R\$ 29,40 | R\$ 29,40 | R\$ 36,75 | R\$ 58.836,80 |
| 11.5 | SINAPI - 104958 | massa única, em argamassa traço 1:2:8 preparo mecânico, aplicada manualmente em paredes internas de ambientes com área maior que 10m ² , e = 10mm, com taliscas. af_03/2024 | 651, 2 | M2 | R\$ 25,67 | R\$ 25,67 | R\$ 32,09 | R\$ 20.897,00 |
| 11.6 | SINAPI - 90408 | massa única, em argamassa traço 1:2:8, preparo mecânico, aplicada manualmente em teto, e = 10mm, com taliscas. af_03/2024 | 88,8 | M2 | R\$ 36,42 | R\$ 36,42 | R\$ 45,53 | R\$ 4.043,00 |
| 12 | | REVESTIMENTOS CERÂMICOS | | | | | | R\$ 37.036,60 |
| 12.1 | SINAPI - 87267 | revestimento cerâmico para paredes internas com placas tipo esmaltada de dimensões 20x20 cm aplicadas a meia altura das paredes. af_02/2023_pe | 393 | M2 | R\$ 62,87 | R\$ 62,87 | R\$ 78,59 | R\$ 30.885,80 |
| 12.2 | SINAPI - 87265 | revestimento cerâmico para paredes internas com placas tipo esmaltada de dimensões 20x20 cm aplicadas na altura inteira das paredes. af_02/2023_pe | 86,4 | M2 | R\$ 56,95 | R\$ 56,95 | R\$ 71,19 | R\$ 6.150,80 |
| 13 | | REVESTIMENTOS EXTERNOS | | | | | | R\$ 94.776,60 |
| 13.1 | SINAPI - 87905 | chapisco aplicado em alvenaria (com presença de vãos) e estruturas de concreto de fachada, com colher de pedreiro. argamassa traço 1:3 com preparo em betoneira 400l. af_10/2022 | 607 | M2 | R\$ 8,99 | R\$ 8,99 | R\$ 11,24 | R\$ 6.822,60 |



PREFEITURA MUNICIPAL DE PINHEIROS ES
FUNDO MUNICIPAL DE ASSISTÊNCIA SOCIAL

| | | | | | | | | |
|-----------|-----------------|---|--------------|----|-----------|-----------|-----------|---------------|
| 13.2 | SINAPI - 87894 | chapisco aplicado em alvenaria (sem presença de vãos) e estruturas de concreto de fachada, com colher de pedreiro. argamassa traço 1:3 com preparo em betoneira 400l. af_10/2022 | 609 | M2 | R\$ 7,64 | R\$ 7,64 | R\$ 9,55 | R\$ 5.816,00 |
| 13.3 | SINAPI - 87792 | emboço ou massa única em argamassa traço 1:2:8, preparo mecânico com betoneira 400 l, aplicada manualmente em panos cegos de fachada (sem presença de vãos), espessura de 25 mm. af_08/2022 | 609 | M2 | R\$ 45,62 | R\$ 45,62 | R\$ 57,03 | R\$ 34.731,20 |
| 13.4 | SINAPI - 87775 | emboço ou massa única em argamassa traço 1:2:8, preparo mecânico com betoneira 400 l, aplicada manualmente em panos de fachada com presença de vãos, espessura de 25 mm. af_08/2022 | 607 | M2 | R\$ 62,48 | R\$ 62,48 | R\$ 78,10 | R\$ 47.406,80 |
| 14 | | FORROS | | | | | | R\$ 58.165,20 |
| 14.1 | SINAPI - 96111 | forro em régua de pvc, frisado, para ambientes residenciais, inclusive estrutura unidirecional de fixação. af_08/2023_ps | 718 | M2 | R\$ 64,81 | R\$ 64,81 | R\$ 81,01 | R\$ 58.165,20 |
| 15 | | PINTURAS INTERNAS | | | | | | R\$ 51.502,80 |
| 15.1 | SINAPI - 88485 | fundo selador acrílico, aplicação manual em parede, uma demão. af_04/2023 | 2.25 2,20 | M2 | R\$ 5,24 | R\$ 5,24 | R\$ 6,55 | R\$ 14.752,00 |
| 15.2 | SINAPI - 88484 | fundo selador acrílico, aplicação manual em teto, uma demão. af_04/2023 | 88,8 | M2 | R\$ 6,46 | R\$ 6,46 | R\$ 8,08 | R\$ 717,60 |
| 15.3 | SINAPI - 104640 | pintura látex acrílica standard, aplicação manual em teto, duas demãos. af_04/2023 | 88,8 | M2 | R\$ 15,20 | R\$ 15,20 | R\$ 19,00 | R\$ 1.687,20 |
| 15.4 | SINAPI - 104642 | pintura látex acrílica standard, aplicação manual em paredes, duas demãos. af_04/2023 | 2.25 2,20 | M2 | R\$ 12,20 | R\$ 12,20 | R\$ 15,25 | R\$ 34.346,00 |



PREFEITURA MUNICIPAL DE PINHEIROS ES
FUNDO MUNICIPAL DE ASSISTÊNCIA SOCIAL

| | | | | | | | | |
|-----------|-----------------|---|--------------|----|------------|------------|------------|-------------------|
| 16 | | PINTURAS EXTERNAS | | | | | | R\$ 27.882,80 |
| 16.1 | SINAPI - 88415 | aplicação manual de fundo selador acrílico em paredes externas de casas. af_03/2024 | 1.21 6,00 | M2 | R\$ 6,14 | R\$ 6,14 | R\$ 7,68 | R\$ 9.338,80 |
| 16.2 | SINAPI - 104642 | pintura látex acrílica standard, aplicação manual em paredes, duas demãos. af_04/2023 | 1.21 6,00 | M2 | R\$ 12,20 | R\$ 12,20 | R\$ 15,25 | R\$ 18.544,00 |
| 17 | | PINTURA ESQUADRIAS | | | | | | R\$ 22.081,00 |
| 17.1 | SINAPI - 102193 | lixamento de madeira para aplicação de fundo ou pintura. af_01/2021 | 299, 2 | M2 | R\$ 2,69 | R\$ 2,69 | R\$ 3,36 | R\$ 1.005,40 |
| 17.2 | SINAPI - 102197 | pintura fundo nivelador alquídico branco em madeira. af_01/2021 | 299, 2 | M2 | R\$ 34,96 | R\$ 34,96 | R\$ 43,70 | R\$ 13.075,00 |
| 17.3 | SINAPI - 102219 | pintura tinta de acabamento (pigmentada) esmalte sintético acetinado em madeira, 2 demãos. af_01/2021 | 299, 2 | M2 | R\$ 21,39 | R\$ 21,39 | R\$ 26,74 | R\$ 8.000,60 |
| 18 | | PISO CERÂMICO | | | | | | R\$ 205.115,40 |
| 18.1 | SINAPI - 97084 | compactação mecânica de solo para execução de radier, piso de concreto ou laje sobre solo, com compactador de solos tipo placa vibratória. af_09/2021 | 1.07 7,40 | M2 | R\$ 0,83 | R\$ 0,83 | R\$ 1,04 | R\$ 1.120,40 |
| 18.2 | SINAPI - 100322 | lastro com material granular (pedra britada n.3), aplicado em pisos ou lajes sobre solo, espessura de *10 cm*. af_01/2024 | 107, 8 | M3 | R\$ 227,05 | R\$ 227,05 | R\$ 283,81 | R\$ 30.594,80 |
| 18.3 | SINAPI - 97087 | camada separadora para execução de radier, piso de concreto ou laje sobre solo, em lona plástica. af_09/2021 | 1.07 7,40 | M2 | R\$ 2,69 | R\$ 2,69 | R\$ 3,36 | R\$ 3.620,00 |
| 18.4 | SINAPI - 95241 | lastro de concreto magro, aplicado em pisos, lajes sobre solo ou radiers, espessura de 5 cm. af_01/2024 | 1.07 7,40 | M2 | R\$ 38,48 | R\$ 38,48 | R\$ 48,10 | R\$ 51.823,00 |



PREFEITURA MUNICIPAL DE PINHEIROS ES
FUNDO MUNICIPAL DE ASSISTÊNCIA SOCIAL

| | | | | | | | | |
|-----------|----------------|--|-------|----|-----------|-----------|-----------|---------------|
| 18.5 | SINAPI - 87745 | contrapiso em argamassa traço 1:4 (cimento e areia), preparo mecânico com betoneira 400 l, aplicado em áreas molhadas sobre laje, aderido, acabamento não reforçado, espessura 3cm. af_07/2021 | 302,6 | M2 | R\$ 53,98 | R\$ 53,98 | R\$ 67,48 | R\$ 20.419,40 |
| 18.6 | SINAPI - 87630 | contrapiso em argamassa traço 1:4 (cimento e areia), preparo mecânico com betoneira 400 l, aplicado em áreas secas sobre laje, aderido, acabamento não reforçado, espessura 3cm. af_07/2021 | 646,8 | M2 | R\$ 39,57 | R\$ 39,57 | R\$ 49,46 | R\$ 31.990,80 |
| 18.7 | SINAPI - 87247 | revestimento cerâmico para piso com placas tipo esmaltada de dimensões 35x35 cm aplicada em ambientes de área entre 5 m ² e 10 m ² . af_02/2023_pe | 336 | M2 | R\$ 56,72 | R\$ 56,72 | R\$ 70,90 | R\$ 23.822,40 |
| 18.8 | SINAPI - 87248 | revestimento cerâmico para piso com placas tipo esmaltada de dimensões 35x35 cm aplicada em ambientes de área maior que 10 m ² . af_02/2023_pe | 382 | M2 | R\$ 48,26 | R\$ 48,26 | R\$ 60,33 | R\$ 23.046,00 |
| 18.9 | SINAPI - 87246 | revestimento cerâmico para piso com placas tipo esmaltada de dimensões 35x35 cm aplicada em ambientes de área menor que 5 m ² . af_02/2023_pe | 231,2 | M2 | R\$ 64,63 | R\$ 64,63 | R\$ 80,79 | R\$ 18.678,60 |
| 19 | | PISOS CIMENTADOS | | | | | | R\$ 23.268,20 |
| 19.1 | SINAPI - 97084 | compactação mecânica de solo para execução de radier, piso de concreto ou laje sobre solo, com compactador de solos tipo placa vibratória. af_09/2021 | 323 | M2 | R\$ 0,83 | R\$ 0,83 | R\$ 1,04 | R\$ 336,00 |



PREFEITURA MUNICIPAL DE PINHEIROS ES
FUNDO MUNICIPAL DE ASSISTÊNCIA SOCIAL

| | | | | | | | | |
|-----------|----------------------------|--|------|----|------------|------------|--------------|---------------|
| 19.2 | SINAPI - 94990 | execução de passeio (calçada) ou piso de concreto com concreto moldado in loco, feito em obra, acabamento convencional, não armado. af_08/2022 | 22,6 | M3 | R\$ 811,76 | R\$ 811,76 | R\$ 1.014,70 | R\$ 22.932,20 |
| 20 | | RODAPÉS, SOLEIRAS E PEITORIS | | | | | | R\$ 22.917,40 |
| 20.1 | SINAPI - 98695 | soleira em mármore, largura 15 cm, espessura 2,0 cm. af_09/2020 | 50,4 | M | R\$ 55,47 | R\$ 55,47 | R\$ 69,34 | R\$ 3.494,80 |
| 20.2 | SINAPI - 88648 | rodapé cerâmico de 7cm de altura com placas tipo esmaltada de dimensões 35x35cm. af_02/2023 | 745 | M | R\$ 7,33 | R\$ 7,33 | R\$ 9,16 | R\$ 6.824,20 |
| 20.3 | SINAPI - 101965 | peitoril linear em granito ou mármore, l = 15cm, assentado com argamassa 1:6 com aditivo. af_11/2020 | 130 | M | R\$ 77,53 | R\$ 77,53 | R\$ 96,91 | R\$ 12.598,40 |
| 21 | | CENTRO DE DISTRIBUIÇÃO ELÉTRICA | | | | | | R\$ 65.873,80 |
| 21.1 | SINAPI - 93653 | disjuntor monopolar tipo din, corrente nominal de 10a - fornecimento e instalação. af_07/2025 | 40 | UN | R\$ 12,14 | R\$ 12,14 | R\$ 15,18 | R\$ 607,20 |
| 21.2 | SINAPI - 93656 | disjuntor monopolar tipo din, corrente nominal de 25a - fornecimento e instalação. af_07/2025 | 20 | UN | R\$ 14,52 | R\$ 14,52 | R\$ 18,15 | R\$ 363,00 |
| 21.3 | SINAPI - 93659 | disjuntor monopolar tipo din, corrente nominal de 50a - fornecimento e instalação. af_07/2025 | 20 | UN | R\$ 27,44 | R\$ 27,44 | R\$ 34,30 | R\$ 686,00 |
| 21.4 | Composição - 93659_AD P-01 | disjuntor monopolar tipo din, corrente nominal de 80a - fornecimento e instalação. | 40 | UN | R\$ 100,37 | R\$ 100,37 | R\$ 125,46 | R\$ 5.018,40 |
| 21.5 | SINAPI - 93675 | disjuntor bipolar tipo dr, corrente nominal de 40a - fornecimento e instalação. af_07/2025 | 20 | UN | R\$ 154,93 | R\$ 154,93 | R\$ 193,66 | R\$ 3.873,20 |
| 21.6 | SINAPI - 106030 | disjuntor bipolar dr 63a - fornecimento e instalação. af_07/2025 | 20 | UN | R\$ 171,94 | R\$ 171,94 | R\$ 214,93 | R\$ 4.298,60 |



PREFEITURA MUNICIPAL DE PINHEIROS ES
FUNDO MUNICIPAL DE ASSISTÊNCIA SOCIAL

| | | | | | | | | |
|-----------|-------------------------------|---|-----|----|--------------|--------------|--------------|---------------|
| 21.7 | SINAPI - 101494 | entrada de energia elétrica, aérea, monofásica, com caixa de embutir, cabo de 16 mm ² e disjuntor din 50a (não incluso o poste de concreto). af_07/2020_ps | 20 | UN | R\$ 1.808,03 | R\$ 1.808,03 | R\$ 2.260,04 | R\$ 45.200,80 |
| 21.8 | Composição o - 101873_A DP-01 | quadro de distribuição de luz em pvc para 12 disjuntores - fornecimento e instalação. | 20 | UN | R\$ 233,06 | R\$ 233,06 | R\$ 291,33 | R\$ 5.826,60 |
| 22 | | ILUMINAÇÃO, TOMADAS E INTERRUPTORES | | | | | | R\$ 52.757,40 |
| 22.1 | SINAPI - 103782 | luminária tipo plafon circular, de sobrepor, com led de 12/13 w - fornecimento e instalação. af_09/2024 | 140 | UN | R\$ 36,34 | R\$ 36,34 | R\$ 45,43 | R\$ 6.360,20 |
| 22.2 | SINAPI - 91953 | interruptor simples (1 módulo), 10a/250v, incluindo suporte e placa - fornecimento e instalação. af_03/2023 | 100 | UN | R\$ 39,56 | R\$ 39,56 | R\$ 49,45 | R\$ 4.945,00 |
| 22.3 | SINAPI - 91959 | interruptor simples (2 módulos), 10a/250v, incluindo suporte e placa - fornecimento e instalação. af_03/2023 | 20 | UN | R\$ 60,13 | R\$ 60,13 | R\$ 75,16 | R\$ 1.503,20 |
| 22.4 | SINAPI - 92000 | tomada baixa de embutir (1 módulo), 2p+t 10 a, incluindo suporte e placa - fornecimento e instalação. af_03/2023 | 200 | UN | R\$ 41,42 | R\$ 41,42 | R\$ 51,78 | R\$ 10.356,00 |
| 22.5 | SINAPI - 91996 | tomada média de embutir (1 módulo), 2p+t 10 a, incluindo suporte e placa - fornecimento e instalação. af_03/2023 | 120 | UN | R\$ 46,78 | R\$ 46,78 | R\$ 58,48 | R\$ 7.017,60 |
| 22.6 | SINAPI - 91993 | tomada alta de embutir (1 módulo), 2p+t 20 a, incluindo suporte e placa - fornecimento e instalação. af_03/2023 | 20 | UN | R\$ 63,31 | R\$ 63,31 | R\$ 79,14 | R\$ 1.582,80 |
| 22.7 | SINAPI - 91985 | interruptor pulsador campanha (1 módulo), 10a/250v, incluindo suporte e placa - fornecimento e instalação. af_03/2023 | 20 | UN | R\$ 38,19 | R\$ 38,19 | R\$ 47,74 | R\$ 954,80 |



PREFEITURA MUNICIPAL DE PINHEIROS ES
FUNDO MUNICIPAL DE ASSISTÊNCIA SOCIAL

| | | | | | | | | |
|-----------|----------------------------|--|--------------|----|-----------|-----------|-----------|----------------|
| 22.8 | SINAPI - 91987 | campanha cigarra (1 módulo), 10a/250v, incluindo suporte e placa - fornecimento e instalação. af_03/2023 | 20 | UN | R\$ 62,95 | R\$ 62,95 | R\$ 78,69 | R\$ 1.573,80 |
| 22.9 | Composição - 91947_AD P-01 | suporte parafusado com espelho / placa de encaixe 4" x 2" baixo para ponto elétrico - fornecimento e instalação. | 40 | UN | R\$ 11,33 | R\$ 11,33 | R\$ 14,16 | R\$ 566,40 |
| 22.10 | SINAPI - 91941 | caixa retangular 4" x 2" baixa (0,30 m do piso), pvc, instalada em parede - fornecimento e instalação. af_03/2023 | 240 | UN | R\$ 14,82 | R\$ 14,82 | R\$ 18,53 | R\$ 4.447,20 |
| 22.11 | SINAPI - 91940 | caixa retangular 4" x 2" média (1,30 m do piso), pvc, instalada em parede - fornecimento e instalação. af_03/2023 | 260 | UN | R\$ 23,88 | R\$ 23,88 | R\$ 29,85 | R\$ 7.761,00 |
| 22.12 | SINAPI - 91939 | caixa retangular 4" x 2" alta (2,00 m do piso), pvc, instalada em parede - fornecimento e instalação. af_03/2023 | 40 | UN | R\$ 42,36 | R\$ 42,36 | R\$ 52,95 | R\$ 2.118,00 |
| 22.13 | SINAPI - 91937 | caixa octogonal 3" x 3", pvc, instalada em laje - fornecimento e instalação. af_03/2023 | 140 | UN | R\$ 20,41 | R\$ 20,41 | R\$ 25,51 | R\$ 3.571,40 |
| 23 | | FIOS E CABOS | | | | | | R\$ 137.483,20 |
| 23.1 | SINAPI - 91924 | cabo de cobre flexível isolado, 1,5 mm ² , anti-chama 450/750 v, para circuitos terminais - fornecimento e instalação. af_03/2023 | 1.94 4,80 | M | R\$ 3,58 | R\$ 3,58 | R\$ 4,48 | R\$ 8.712,80 |
| 23.2 | SINAPI - 91926 | cabo de cobre flexível isolado, 2,5 mm ² , anti-chama 450/750 v, para circuitos terminais - fornecimento e instalação. af_03/2023 | 3.50 9,00 | M | R\$ 5,13 | R\$ 5,13 | R\$ 6,41 | R\$ 22.492,60 |
| 23.3 | SINAPI - 91928 | cabo de cobre flexível isolado, 4 mm ² , anti-chama 450/750 v, para circuitos terminais - fornecimento e instalação. af_03/2023 | 1.72 2,60 | M | R\$ 7,83 | R\$ 7,83 | R\$ 9,79 | R\$ 16.864,20 |



PREFEITURA MUNICIPAL DE PINHEIROS ES
FUNDO MUNICIPAL DE ASSISTÊNCIA SOCIAL

| | | | | | | | | |
|-----------|-----------------|--|----------|----|-----------|-----------|-----------|---------------|
| 23.4 | SINAPI - 101884 | cabo de cobre isolado, 10 mm ² , anti-chama 450/750 v, instalado em eletrocalha ou perfilado - fornecimento e instalação. af_07/2025 | 488,4 | M | R\$ 11,68 | R\$ 11,68 | R\$ 14,60 | R\$ 7.130,60 |
| 23.5 | SINAPI - 101561 | cabo de cobre flexível isolado, 16 mm ² , 0,6/1,0 kv, para rede aérea de distribuição de energia elétrica de baixa tensão - fornecimento e instalação. af_07/2020 | 712 | M | R\$ 17,64 | R\$ 17,64 | R\$ 22,05 | R\$ 15.699,60 |
| 23.6 | SINAPI - 91834 | eletroduto flexível corrugado, pvc, dn 25 mm (3/4"), para circuitos terminais, instalado em forro - fornecimento e instalação. af_03/2023 | 964,8 | M | R\$ 20,13 | R\$ 20,13 | R\$ 25,16 | R\$ 24.274,40 |
| 23.7 | SINAPI - 91854 | eletroduto flexível corrugado, pvc, dn 25 mm (3/4"), para circuitos terminais, instalado em parede - fornecimento e instalação. af_03/2023 | 1.258,20 | M | R\$ 11,95 | R\$ 11,95 | R\$ 14,94 | R\$ 18.797,60 |
| 23.8 | SINAPI - 91845 | eletroduto flexível corrugado reforçado, pvc, dn 25 mm (3/4"), para circuitos terminais, instalado em laje - fornecimento e instalação. af_03/2023 | 441,2 | M | R\$ 9,07 | R\$ 9,07 | R\$ 11,34 | R\$ 5.003,20 |
| 23.9 | SINAPI - 90447 | rasgo linear manual em alvenaria, para eletrodutos, diâmetros menores ou iguais a 40 mm. af_09/2023 | 1.258,20 | M | R\$ 11,77 | R\$ 11,77 | R\$ 14,71 | R\$ 18.508,20 |
| 24 | | TUBULAÇÕES E CONEXÕES HIDRÁULICAS | | | | | | R\$ 21.898,60 |
| 24.1 | SINAPI - 90373 | joelho 90 graus com bucha de latão, pvc, soldável, dn 25mm, x 1/2 instalado em ramal ou sub-ramal de água - fornecimento e instalação. af_06/2022 | 140 | UN | R\$ 16,15 | R\$ 16,15 | R\$ 20,19 | R\$ 2.826,60 |



PREFEITURA MUNICIPAL DE PINHEIROS ES
FUNDO MUNICIPAL DE ASSISTÊNCIA SOCIAL

| | | | | | | | | |
|-----------|---------------------|--|-----|----|------------|------------|------------|---------------|
| 24.2 | SINAPI - 89408 | joelho 90 graus, pvc, soldável, dn 25mm, instalado em ramal de distribuição de água - fornecimento e instalação. af_06/2022 | 160 | UN | R\$ 10,40 | R\$ 10,40 | R\$ 13,00 | R\$ 2.080,00 |
| 24.3 | SINAPI - 89395 | te, pvc, soldável, dn 25mm, instalado em ramal ou sub-ramal de água - fornecimento e instalação. af_06/2022 | 80 | UN | R\$ 15,70 | R\$ 15,70 | R\$ 19,63 | R\$ 1.570,40 |
| 24.4 | SINAPI - 89383 | adaptador curto com bolsa e rosca para registro, pvc, soldável, dn 25mm x 3/4, instalado em ramal ou sub-ramal de água - fornecimento e instalação. af_06/2022 | 160 | UN | R\$ 7,96 | R\$ 7,96 | R\$ 9,95 | R\$ 1.592,00 |
| 24.5 | SINAPI - 89446 | tubo, pvc, soldável, de 25mm, instalado em prumada de água - fornecimento e instalação. af_06/2022 | 102 | M | R\$ 7,00 | R\$ 7,00 | R\$ 8,75 | R\$ 892,60 |
| 24.6 | SINAPI - 89356 | tubo, pvc, soldável, de 25mm, instalado em ramal ou sub-ramal de água - fornecimento e instalação. af_06/2022 | 174 | M | R\$ 28,88 | R\$ 28,88 | R\$ 36,10 | R\$ 6.281,40 |
| 24.7 | Composição - CPU-02 | fornecimento e instalação de pressurizador acoplado ao chuveiro (tensão: 110v - pressão mínima: 0,7mca / pressão máxima: 2,5mca - entrada 1/2" / saída 1/2") | 20 | UN | R\$ 266,22 | R\$ 266,22 | R\$ 332,78 | R\$ 6.655,60 |
| 25 | | REGISTROS | | | | | | R\$ 16.259,20 |
| 25.1 | SINAPI - 89985 | registro de pressão bruto, latão, roscável, 3/4", com acabamento e canopla cromados - fornecimento e instalação. af_08/2021 | 20 | UN | R\$ 116,27 | R\$ 116,27 | R\$ 145,34 | R\$ 2.906,80 |
| 25.2 | SINAPI - 89987 | registro de gaveta bruto, latão, roscável, 3/4", com acabamento e canopla cromados - fornecimento e instalação. af_08/2021 | 60 | UN | R\$ 122,46 | R\$ 122,46 | R\$ 153,08 | R\$ 9.184,80 |
| 25.3 | SINAPI - 94490 | registro de esfera, pvc, soldável, com volante, dn 32 mm - fornecimento e instalação. af_08/2021 | 40 | UN | R\$ 58,02 | R\$ 58,02 | R\$ 72,53 | R\$ 2.901,20 |



PREFEITURA MUNICIPAL DE PINHEIROS ES
FUNDO MUNICIPAL DE ASSISTÊNCIA SOCIAL

| | | | | | | | | |
|-----------|-----------------------------|---|-----|----|------------|------------|------------|---------------|
| 25.4 | SINAPI - 86885 | engate flexível em plástico branco, 1/2" x 40cm - fornecimento e instalação. af_01/2020 | 80 | UN | R\$ 12,66 | R\$ 12,66 | R\$ 15,83 | R\$ 1.266,40 |
| 26 | | ENTRADA / ALIMENTAÇÃO HIDRÁULICA | | | | | | R\$ 15.350,40 |
| 26.1 | SINAPI - 97741 | kit cavalete para medição de água - entrada individualizada, em pvc 25 mm (3/4"), para 1 medidor - fornecimento e instalação (exclusive hidrômetro). af_03/2024 | 20 | UN | R\$ 209,83 | R\$ 209,83 | R\$ 262,29 | R\$ 5.245,80 |
| 26.2 | Composição - 104994_A DP-01 | caixa de embutir em policarbonato para abrigo de hidrômetro - fornecimento e instalação (exclusive hidrômetro). | 20 | UN | R\$ 192,28 | R\$ 192,28 | R\$ 240,35 | R\$ 4.807,00 |
| 26.3 | SINAPI - 89353 | registro de gaveta bruto, latão, roscável, 3/4" - fornecimento e instalação. af_08/2021 | 20 | UN | R\$ 51,48 | R\$ 51,48 | R\$ 64,35 | R\$ 1.287,00 |
| 26.4 | SINAPI - 89402 | tubo, pvc, soldável, de 25mm, instalado em ramal de distribuição de água - fornecimento e instalação. af_06/2022 | 135 | M | R\$ 15,44 | R\$ 15,44 | R\$ 19,30 | R\$ 2.605,60 |
| 26.5 | SINAPI - 89446 | tubo, pvc, soldável, de 25mm, instalado em prumada de água - fornecimento e instalação. af_06/2022 | 60 | M | R\$ 7,00 | R\$ 7,00 | R\$ 8,75 | R\$ 525,00 |
| 26.6 | SINAPI - 89408 | joelho 90 graus, pvc, soldável, dn 25mm, instalado em ramal de distribuição de água - fornecimento e instalação. af_06/2022 | 40 | UN | R\$ 10,40 | R\$ 10,40 | R\$ 13,00 | R\$ 520,00 |
| 26.7 | SINAPI - 89440 | te, pvc, soldável, dn 25mm, instalado em ramal de distribuição de água - fornecimento e instalação. af_06/2022 | 20 | UN | R\$ 14,40 | R\$ 14,40 | R\$ 18,00 | R\$ 360,00 |
| 27 | | CAIXA D'ÁGUA E BARRILETE | | | | | | R\$ 25.661,60 |



PREFEITURA MUNICIPAL DE PINHEIROS ES
FUNDO MUNICIPAL DE ASSISTÊNCIA SOCIAL

| | | | | | | | | |
|------|-----------------|---|-----|----|------------|------------|------------|--------------|
| 27.1 | SINAPI - 102605 | caixa d'água em polietileno, 500 litros - fornecimento e instalação. af_06/2021 | 20 | UN | R\$ 287,52 | R\$ 287,52 | R\$ 359,40 | R\$ 7.188,00 |
| 27.2 | SINAPI - 102591 | furo em caixa d'água com espessura de 2 até 5 mm e diâmetro de 25 mm. af_06/2021 | 20 | UN | R\$ 5,15 | R\$ 5,15 | R\$ 6,44 | R\$ 128,80 |
| 27.3 | SINAPI - 102593 | furo em caixa d'água com espessura de 2 até 5 mm e diâmetro de 32 mm. af_06/2021 | 40 | UN | R\$ 5,81 | R\$ 5,81 | R\$ 7,26 | R\$ 290,40 |
| 27.4 | SINAPI - 94703 | adaptador com flange e anel de vedação, pvc, soldável, dn 25 mm x 3/4", instalado em reservação predial de água - fornecimento e instalação. af_04/2024 | 20 | UN | R\$ 25,12 | R\$ 25,12 | R\$ 31,40 | R\$ 628,00 |
| 27.5 | SINAPI - 94704 | adaptador com flange e anel de vedação, pvc, soldável, dn 32 mm x 1", instalado em reservação predial de água - fornecimento e instalação. af_04/2024 | 40 | UN | R\$ 33,90 | R\$ 33,90 | R\$ 42,38 | R\$ 1.695,20 |
| 27.6 | SINAPI - 94796 | torneira de boia para caixa d'água, roscável, 3/4" - fornecimento e instalação. af_08/2021 | 20 | UN | R\$ 46,01 | R\$ 46,01 | R\$ 57,51 | R\$ 1.150,20 |
| 27.7 | SINAPI - 89408 | joelho 90 graus, pvc, soldável, dn 25mm, instalado em ramal de distribuição de água - fornecimento e instalação. af_06/2022 | 160 | UN | R\$ 10,40 | R\$ 10,40 | R\$ 13,00 | R\$ 2.080,00 |
| 27.8 | SINAPI - 89413 | joelho 90 graus, pvc, soldável, dn 32mm, instalado em ramal de distribuição de água - fornecimento e instalação. af_06/2022 | 80 | UN | R\$ 14,70 | R\$ 14,70 | R\$ 18,38 | R\$ 1.470,40 |
| 27.9 | SINAPI - 89414 | joelho 45 graus, pvc, soldável, dn 32mm, instalado em ramal de distribuição de água - fornecimento e instalação. af_06/2022 | 20 | UN | R\$ 17,00 | R\$ 17,00 | R\$ 21,25 | R\$ 425,00 |



PREFEITURA MUNICIPAL DE PINHEIROS ES
FUNDO MUNICIPAL DE ASSISTÊNCIA SOCIAL

| | | | | | | | | |
|-----------|--------------------|---|-----|----|-----------|-----------|-----------|---------------|
| 27.1 0 | SINAPI - 103953 | bucha de redução, curta, pvc, soldável, dn 32 x 25 mm, instalado em ramal de distribuição de água - fornecimento e instalação. af_06/2022 | 40 | UN | R\$ 8,74 | R\$ 8,74 | R\$ 10,93 | R\$ 437,20 |
| 27.1 1 | SINAPI - 89443 | te, pvc, soldável, dn 32mm, instalado em ramal de distribuição de água - fornecimento e instalação. af_06/2022 | 60 | UN | R\$ 20,60 | R\$ 20,60 | R\$ 25,75 | R\$ 1.545,00 |
| 27.1 2 | SINAPI - 89445 | tê de redução, pvc, soldável, dn 32mm x 25mm, instalado em ramal de distribuição de água - fornecimento e instalação. af_06/2022 | 20 | UN | R\$ 23,13 | R\$ 23,13 | R\$ 28,91 | R\$ 578,20 |
| 27.1 3 | SINAPI - 89402 | tubo, pvc, soldável, de 25mm, instalado em ramal de distribuição de água - fornecimento e instalação. af_06/2022 | 88 | M | R\$ 15,44 | R\$ 15,44 | R\$ 19,30 | R\$ 1.698,40 |
| 27.1 4 | SINAPI - 89403 | tubo, pvc, soldável, de 32mm, instalado em ramal de distribuição de água - fornecimento e instalação. af_06/2022 | 211 | M | R\$ 24,06 | R\$ 24,06 | R\$ 30,08 | R\$ 6.346,80 |
| 28 | | TUBULAÇÕES E CONEXÕES SANITÁRIAS | | | | | | R\$ 62.359,40 |
| 28.1 | SINAPI - 89726 | joelho 45 graus, pvc, serie normal, esgoto predial, dn 40 mm, junta soldável, fornecido e instalado em ramal de descarga ou ramal de esgoto sanitário. af_08/2022 | 60 | UN | R\$ 12,72 | R\$ 12,72 | R\$ 15,90 | R\$ 954,00 |
| 28.2 | SINAPI - 89732 | joelho 45 graus, pvc, serie normal, esgoto predial, dn 50 mm, junta elástica, fornecido e instalado em ramal de descarga ou ramal de esgoto sanitário. af_08/2022 | 40 | UN | R\$ 18,46 | R\$ 18,46 | R\$ 23,08 | R\$ 923,20 |



PREFEITURA MUNICIPAL DE PINHEIROS ES
FUNDO MUNICIPAL DE ASSISTÊNCIA SOCIAL

| | | | | | | | | |
|------|-----------------|---|-----|----|-----------|-----------|-----------|--------------|
| 28.3 | SINAPI - 89724 | joelho 90 graus, pvc, serie normal, esgoto predial, dn 40 mm, junta soldável, fornecido e instalado em ramal de descarga ou ramal de esgoto sanitário. af_08/2022 | 40 | UN | R\$ 12,42 | R\$ 12,42 | R\$ 15,53 | R\$ 621,20 |
| 28.4 | SINAPI - 89731 | joelho 90 graus, pvc, serie normal, esgoto predial, dn 50 mm, junta elástica, fornecido e instalado em ramal de descarga ou ramal de esgoto sanitário. af_08/2022 | 180 | UN | R\$ 17,51 | R\$ 17,51 | R\$ 21,89 | R\$ 3.940,20 |
| 28.5 | SINAPI - 89744 | joelho 90 graus, pvc, serie normal, esgoto predial, dn 100 mm, junta elástica, fornecido e instalado em ramal de descarga ou ramal de esgoto sanitário. af_08/2022 | 20 | UN | R\$ 32,53 | R\$ 32,53 | R\$ 40,66 | R\$ 813,20 |
| 28.6 | SINAPI - 89784 | te, pvc, serie normal, esgoto predial, dn 50 x 50 mm, junta elástica, fornecido e instalado em ramal de descarga ou ramal de esgoto sanitário. af_08/2022 | 20 | UN | R\$ 28,72 | R\$ 28,72 | R\$ 35,90 | R\$ 718,00 |
| 28.7 | SINAPI - 104345 | junção de redução invertida, pvc, série normal, esgoto predial, dn 100 x 50 mm, junta elástica, fornecido e instalado em ramal de descarga ou ramal de esgoto sanitário. af_08/2022 | 20 | UN | R\$ 51,68 | R\$ 51,68 | R\$ 64,60 | R\$ 1.292,00 |
| 28.8 | SINAPI - 104348 | terminal de ventilação, pvc, série normal, esgoto predial, dn 50 mm, junta soldável, fornecido e instalado em prumada de esgoto sanitário ou ventilação. af_08/2022 | 20 | UN | R\$ 14,14 | R\$ 14,14 | R\$ 17,68 | R\$ 353,60 |



PREFEITURA MUNICIPAL DE PINHEIROS ES
FUNDO MUNICIPAL DE ASSISTÊNCIA SOCIAL

| | | | | | | | | |
|-----------|-----------------|---|-------|----|------------|------------|------------|---------------|
| 28.9 | SINAPI - 89711 | tubo pvc, serie normal, esgoto predial, dn 40 mm, fornecido e instalado em ramal de descarga ou ramal de esgoto sanitário. af_08/2022 | 67 | M | R\$ 26,66 | R\$ 26,66 | R\$ 33,33 | R\$ 2.233,20 |
| 28.10 | SINAPI - 89712 | tubo pvc, serie normal, esgoto predial, dn 50 mm, fornecido e instalado em ramal de descarga ou ramal de esgoto sanitário. af_08/2022 | 204,2 | M | R\$ 34,05 | R\$ 34,05 | R\$ 42,56 | R\$ 8.690,80 |
| 28.11 | SINAPI - 89798 | tubo pvc, serie normal, esgoto predial, dn 50 mm, fornecido e instalado em prumada de esgoto sanitário ou ventilação. af_08/2022 | 80 | M | R\$ 17,40 | R\$ 17,40 | R\$ 21,75 | R\$ 1.740,00 |
| 28.12 | SINAPI - 89714 | tubo pvc, serie normal, esgoto predial, dn 100 mm, fornecido e instalado em ramal de descarga ou ramal de esgoto sanitário. af_08/2022 | 676 | M | R\$ 47,43 | R\$ 47,43 | R\$ 59,29 | R\$ 40.080,00 |
| 29 | | ACESSÓRIOS / CAIXAS SANITÁRIAS | | | | | | R\$ 86.583,00 |
| 29.1 | SINAPI - 97902 | caixa enterrada hidráulica retangular em alvenaria com tijolos cerâmicos maciços, dimensões internas: 0,6x0,6x0,6 m para rede de esgoto. af_12/2020 | 100 | UN | R\$ 595,63 | R\$ 595,63 | R\$ 744,54 | R\$ 74.454,00 |
| 29.2 | SINAPI - 89707 | caixa sifonada, pvc, dn 100 x 100 x 50 mm, junta elástica, fornecida e instalada em ramal de descarga ou em ramal de esgoto sanitário. af_08/2022 | 20 | UN | R\$ 56,11 | R\$ 56,11 | R\$ 70,14 | R\$ 1.402,80 |
| 29.3 | SINAPI - 104327 | ralo sifonado redondo, pvc, dn 100 x 40 mm, junta soldável, fornecido e instalado em ramal de descarga ou em ramal de esgoto sanitário. af_08/2022 | 20 | UN | R\$ 22,03 | R\$ 22,03 | R\$ 27,54 | R\$ 550,80 |



PREFEITURA MUNICIPAL DE PINHEIROS ES
FUNDO MUNICIPAL DE ASSISTÊNCIA SOCIAL

| | | | | | | | | |
|-----------|-----------------|---|----|----|------------|------------|------------|---------------|
| 29.4 | SINAPI - 104326 | ralo seco cônico, pvc, dn 100 x 40 mm, junta soldável, fornecido e instalado em ramal de descarga ou em ramal de esgoto sanitário. af_08/2022 | 20 | UN | R\$ 23,06 | R\$ 23,06 | R\$ 28,83 | R\$ 576,60 |
| 29.5 | SINAPI - 98104 | caixa de gordura simples (capacidade: 36l), retangular, em alvenaria com tijolos cerâmicos maciços, dimensões internas = 0,2x0,4 m, altura interna = 0,8 m. af_12/2020 | 20 | UN | R\$ 383,95 | R\$ 383,95 | R\$ 479,94 | R\$ 9.598,80 |
| 30 | | APARELHOS, METAIS E BANCADAS | | | | | | R\$ 57.276,98 |
| 30.1 | SINAPI - 86931 | vaso sanitário sifonado com caixa acoplada louça branca, incluso engate flexível em plástico branco, 1/2 x 40cm - fornecimento e instalação. af_01/2020 | 20 | UN | R\$ 580,33 | R\$ 580,33 | R\$ 725,41 | R\$ 14.508,20 |
| 30.2 | SINAPI - 86943 | lavatório louça branca suspenso, 29,5 x 39cm ou equivalente, padrão popular, incluso sifão flexível em pvc, válvula e engate flexível 30cm em plástico e torneira cromada de mesa, padrão popular - fornecimento e instalação. af_01/2020 | 20 | UN | R\$ 259,29 | R\$ 259,29 | R\$ 324,11 | R\$ 6.482,20 |
| 30.3 | SINAPI - 86934 | bancada de mármore sintético 120 x 60cm, com cuba integrada, incluso sifão tipo flexível em pvc, válvula em plástico cromado tipo americana e torneira cromada longa, de parede, padrão popular - fornecimento e instalação. af_01/2020 | 20 | UN | R\$ 365,19 | R\$ 365,19 | R\$ 456,49 | R\$ 9.129,80 |
| 30.4 | SINAPI - 86925 | tanque de mármore sintético com coluna, 22l ou equivalente, incluso sifão flexível em pvc, válvula plástica e torneira de metal cromado padrão popular - | 20 | UN | R\$ 510,41 | R\$ 510,41 | R\$ 638,01 | R\$ 12.760,20 |



PREFEITURA MUNICIPAL DE PINHEIROS ES
FUNDO MUNICIPAL DE ASSISTÊNCIA SOCIAL

| | | | | | | | | |
|-----------|-----------------|--|------|----|------------|------------|--------------|---------------|
| | | fornecimento e instalação. af_01/2020 | | | | | | |
| 30.5 | SINAPI - 100860 | chuveiro elétrico comum corpo plástico, tipo ducha - fornecimento e instalação. af_01/2020 | 20 | UN | R\$ 110,06 | R\$ 110,06 | R\$ 137,58 | R\$ 2.751,60 |
| 30.6 | SINAPI - 95546 | kit de acessórios para banheiro em metal cromado, 5 peças, incluso fixação. af_01/2020 | 20 | UN | R\$ 197,54 | R\$ 197,54 | R\$ 246,93 | R\$ 4.938,60 |
| 30.7 | SINAPI - 100875 | banco articulado, em aço inox, para pcd, fixado na parede - fornecimento e instalação. af_01/2020 | 2 | UN | R\$ 830,63 | R\$ 830,63 | R\$ 1.038,29 | R\$ 2.076,58 |
| 30.8 | SINAPI - 100863 | barra de apoio em "I", em aço inox polido 70 x 70 cm, fixada na parede - fornecimento e instalação. af_01/2020 | 2 | UN | R\$ 491,72 | R\$ 491,72 | R\$ 614,65 | R\$ 1.229,30 |
| 30.9 | SINAPI - 100866 | barra de apoio reta, em aço inox polido, comprimento 60cm, fixada na parede - fornecimento e instalação. af_01/2020 | 6 | UN | R\$ 262,71 | R\$ 262,71 | R\$ 328,39 | R\$ 1.970,34 |
| 30.10 | SINAPI - 100868 | barra de apoio reta, em aço inox polido, comprimento 80 cm, fixada na parede - fornecimento e instalação. af_01/2020 | 4 | UN | R\$ 286,03 | R\$ 286,03 | R\$ 357,54 | R\$ 1.430,16 |
| 31 | | CALAFETE / LIMPEZA | | | | | | R\$ 15.090,20 |
| 31.1 | SINAPI - 99818 | limpeza de bacia sanitária, bidê ou mictório em louça, inclusive metais correspondentes. af_04/2019 | 20 | UN | R\$ 6,11 | R\$ 6,11 | R\$ 7,64 | R\$ 152,80 |
| 31.2 | SINAPI - 99819 | limpeza de bancada de pedra (mármore ou granito). af_04/2019 | 14,4 | M2 | R\$ 20,97 | R\$ 20,97 | R\$ 26,21 | R\$ 377,40 |
| 31.3 | SINAPI - 99811 | limpeza de contrapiso com vassoura a seco. af_04/2019 | 323 | M2 | R\$ 4,41 | R\$ 4,41 | R\$ 5,51 | R\$ 1.779,80 |



PREFEITURA MUNICIPAL DE PINHEIROS ES
FUNDO MUNICIPAL DE ASSISTÊNCIA SOCIAL

| | | | | | | | | |
|--------------------|----------------|--|-------|----|-----------|-----------|-------------------------|--------------|
| 31.4 | SINAPI - 99826 | limpeza de forro removível com pano úmido. af_04/2019 | 718 | M2 | R\$ 1,92 | R\$ 1,92 | R\$ 2,40 | R\$ 1.723,20 |
| 31.5 | SINAPI - 99821 | limpeza de janela de vidro com caixilho em aço/alumínio/pvc. af_04/2019 | 235,2 | M2 | R\$ 3,53 | R\$ 3,53 | R\$ 4,41 | R\$ 1.037,20 |
| 31.6 | SINAPI - 99804 | limpeza de piso cerâmico ou porcelanato utilizando detergente neutro e escovação manual. af_04/2019 | 949,2 | M2 | R\$ 6,70 | R\$ 6,70 | R\$ 8,38 | R\$ 7.954,20 |
| 31.7 | SINAPI - 99822 | limpeza de porta de madeira. af_04/2019 | 201,6 | M2 | R\$ 1,25 | R\$ 1,25 | R\$ 1,56 | R\$ 314,40 |
| 31.8 | SINAPI - 99807 | limpeza de revestimento cerâmico em parede utilizando detergente neutro e escovação manual. af_04/2019 | 479,4 | M2 | R\$ 2,02 | R\$ 2,02 | R\$ 2,53 | R\$ 1.212,80 |
| 31.9 | SINAPI - 99816 | limpeza de tanque ou lavatório de louça isolado, inclusive metais correspondentes. af_04/2019 | 40 | UN | R\$ 10,77 | R\$ 10,77 | R\$ 13,46 | R\$ 538,40 |
| Valor Total | | | | | | | R\$ 3.128.007,48 | |

Classificação do objeto quanto à heterogeneidade ou complexidade

1.2. O(s) ben(s) objeto desta contratação são caracterizados como especializados, conforme justificativa constante do Estudo Técnico Preliminar.

Classificação do objeto

1.3. O objeto desta contratação não se enquadra como bem de luxo, conforme Decreto nº 10.818, de 27 de setembro de 2021.

Prazo de vigência

1.4. O prazo de vigência da contratação é de 36 (trinta e seis) meses contados da assinatura do Termo de Contrato, podendo ser prorrogados na forma do artigo 107 da Lei nº 14.133, de 2021.

2. FUNDAMENTAÇÃO E DESCRIÇÃO DA NECESSIDADE DA CONTRATAÇÃO

2.1. A Fundamentação da Contratação e de seus quantitativos encontra-se pormenorizada em tópico específico dos Estudos Técnicos Preliminares, apêndice deste Termo de Referência.

2.2. Os recursos financeiros destinados à execução do objeto desta contratação correrão por conta das dotações orçamentárias previstas para o presente exercício e, se necessário, também das que forem previstas para o exercício



PREFEITURA MUNICIPAL DE PINHEIROS ES
FUNDO MUNICIPAL DE ASSISTÊNCIA SOCIAL

de 2026.

3. DESCRIÇÃO DA SOLUÇÃO COMO UM TODO CONSIDERADO O CICLO DE VIDA DO OBJETO

3.1. A descrição da solução como um todo encontra-se pormenorizada em tópico específico dos Estudos Técnicos Preliminares, apêndice deste Termo de Referência.

4. REQUISITOS DA CONTRATAÇÃO

Sustentabilidade

4.1. Além dos critérios de sustentabilidade eventualmente inseridos na descrição do objeto, devem ser atendidos os seguintes requisitos, que se baseiam no Guia Nacional de Contratações Sustentáveis:

4.1.1. Colaborar com as medidas de consumo e uso racional da água e descarte responsável de lixo;

4.1.2. Utilizar majoritariamente produtos inofensivos a saúde humana, salvo inexistência do produto com tal padronização. Acondicionar os materiais/insumos em embalagens compostas se possível por materiais recicláveis ou reutilizáveis. Respeitar as Normas Brasileiras – NBR publicadas pela Associação Brasileira de Normas Técnicas sobre resíduos sólidos. Preferir equipamentos de menor produção de ruído;

4.1.3. Não descartar produtos químicos em local inapropriado; e

4.1.4. Manter critérios especiais e privilegiados para aquisição e uso de equipamentos e complementos que promovam a redução do consumo de água, energia e lixo.

4.1.5. A comprovação dos requisitos supramencionados não é condição de contratação, porém sua inobservância, desde que devidamente comprovada, tem poder de vetar a contratação ou rescindir o contrato.

Indicação de marcas ou modelos

4.2. Não se aplica.

Da vedação de utilização de marca/produto na execução do serviço

4.3. Não se aplica.

Subcontratação

4.5. Não se aplica.

Garantia da contratação

1.1. **SERÁ EXIGIDA A GARANTIA DA CONTRATAÇÃO** de que tratam os arts. 96 e seguintes da Lei nº 14.133, de 2021, no percentual e condições descritas nas cláusulas do contrato.

1.2. Em caso de opção pelo seguro-garantia, a parte adjudicatária deverá apresentá-la, no máximo no prazo de 10 (dez) dias úteis, após a homologação do certame e assinatura do contrato.

Da Execução da Obra

1.3. **A obra deverá ser concluída no prazo máximo de 1.080 (mil e oitenta) dias corridos**, a contar da assinatura da ordem de serviço, e deverá ser iniciada imediatamente após a ordem de serviço da autoridade competente.

Vistoria

4.7. A avaliação prévia do local de execução dos serviços é imprescindível para o conhecimento pleno das



**PREFEITURA MUNICIPAL DE PINHEIROS ES
FUNDO MUNICIPAL DE ASSISTÊNCIA SOCIAL**

condições e peculiaridades do objeto a ser contratado, sendo assegurado ao interessado o direito de realização de vistoria, devendo ser previamente agendada até o terceiro dia útil antes da realização do certame, através de contato pelo telefone (27) 92001-8948 ou – Engenheiros Civis do Município Ewagner Azevedo e/ou Luciana Mendes, no horário das 7:00h às 11:30h e de 13h às 16h.

4.4.1. Serão disponibilizados data e horário diferentes aos interessados em realizar a vistoria prévia.

4.4.2. Para a vistoria, o representante legal da empresa ou responsável técnico deverá estar devidamente identificado, apresentando documento de identidade civil e documento expedido pela empresa comprovando sua habilitação para a realização da vistoria.

4.4.3. Caso o licitante opte por não realizar a vistoria, deverá prestar declaração formal assinada pelo responsável técnico do licitante acerca do conhecimento pleno das condições e peculiaridades da contratação junto aos documentos de habilitação.

4.4.4. A não realização da vistoria não poderá embasar posteriores alegações de desconhecimento das instalações, dúvidas ou esquecimentos de quaisquer detalhes dos locais da prestação dos serviços, devendo o contratado assumir os ônus dos serviços decorrentes considerando que, via de consequência, suas propostas de preços refletirão com exatidão os serviços a serem executados, evitando-se futuros pleitos de aditivos ao contrato.

5. MODELO DE EXECUÇÃO DO OBJETO

5.1. O modelo de execução do objeto, compreendendo as condições, etapas, métodos, prazos e demais especificações técnicas, encontra-se estabelecido no Projeto Básico, anexo a este Edital.

6. MODELO DE GESTÃO DO CONTRATO

6.1. O contrato deverá ser executado fielmente pelas partes, de acordo com as cláusulas avençadas e as normas da Lei nº 14.133, de 2021, e cada parte responderá pelas consequências de sua inexecução total ou parcial.

6.2. Em caso de impedimento, ordem de paralisação ou suspensão do contrato, o cronograma de execução será prorrogado automaticamente pelo tempo correspondente, anotadas tais circunstâncias mediante simples apostila.

6.3. As comunicações entre o órgão ou entidade e o Contratado devem ser realizadas por escrito sempre que o ato exigir tal formalidade, admitindo-se o uso de mensagem eletrônica para esse fim.

6.4. O órgão ou entidade poderá convocar o preposto da empresa, caso seja constituído, para adoção de providências que devam ser cumpridas de imediato.

Preposto

6.5. Deverá manter preposto aceito pela Administração no local do serviço para representá-lo na execução do contrato.

Rotinas de Fiscalização

6.8. A execução do contrato deverá ser acompanhada e fiscalizada pelo(s) fiscal(is) do contrato, ou pelos respectivos substitutos.

Fiscalização Técnica

6.9. O fiscal técnico do contrato acompanhará a execução do contrato, para que sejam cumpridas todas as condições estabelecidas no contrato, de modo a assegurar os melhores resultados para a Administração.



PREFEITURA MUNICIPAL DE PINHEIROS ES
FUNDO MUNICIPAL DE ASSISTÊNCIA SOCIAL

- 6.10.** O fiscal técnico do contrato anotará no histórico de gerenciamento do contrato todas as ocorrências relacionadas à execução do contrato, com a descrição do que for necessário para a regularização das faltas ou dos defeitos observados.
- 6.11.** Identificada qualquer inexatidão ou irregularidade, o fiscal técnico do contrato emitirá notificações para a correção da execução do contrato, determinando prazo para a correção.
- 6.12.** O fiscal técnico do contrato informará ao gestor do contrato, em tempo hábil, a situação que demandar decisão ou adoção de medidas que ultrapassem sua competência, para que adote as medidas necessárias e saneadoras, se for o caso.
- 6.13.** No caso de ocorrências que possam inviabilizar a execução do contrato nas datas aprazadas, o fiscal técnico do contrato comunicará o fato imediatamente ao gestor do contrato.
- 6.14.** O fiscal técnico do contrato comunicará ao gestor do contrato, em tempo hábil, o término do contrato sob sua responsabilidade, com vistas à tempestiva renovação ou à prorrogação contratual.
- 6.15.** A fiscalização de que trata esta cláusula não exclui nem reduz a responsabilidade do Contratado, inclusive perante terceiros, por qualquer irregularidade, ainda que resultante de imperfeições técnicas, vícios redibitórios, ou emprego de material inadequado ou de qualidade inferior e, na ocorrência desta, não implica corresponsabilidade do Contratante ou de seus agentes, gestores e fiscais, de conformidade.

Fiscalização Administrativa

- 6.17.** O fiscal administrativo do contrato verificará a manutenção das condições de habilitação da contratada, acompanhará o empenho, o pagamento, as garantias, as glosas e a formalização de apostilamento e termos aditivos, solicitando quaisquer documentos comprobatórios pertinentes, caso necessário.
- 6.18.** Caso ocorra descumprimento das obrigações contratuais, o fiscal administrativo do contrato atuará tempestivamente na solução do problema, reportando ao gestor do contrato para que tome as providências cabíveis, quando ultrapassar a sua competência.

Gestor do Contrato

- 6.19.** Cabe ao gestor do contrato:
- 6.19.1** coordenar a atualização do processo de acompanhamento e fiscalização do contrato contendo todos os registros formais da execução no histórico de gerenciamento do contrato, a exemplo da ordem de serviço, do registro de ocorrências, das alterações e das prorrogações contratuais, elaborando relatório com vistas à verificação da necessidade de adequações do contrato para fins de atendimento da finalidade da administração.
- 6.19.2** acompanhar os registros realizados pelos fiscais do contrato, de todas as ocorrências relacionadas à execução do contrato e as medidas adotadas, informando, se for o caso, à autoridade superior àquelas que ultrapassarem a sua competência.
- 6.19.3** acompanhar a manutenção das condições de habilitação da contratada, para fins de empenho de despesa e pagamento, e anotar os problemas que obstem o fluxo normal da liquidação e do pagamento da despesa no relatório de riscos eventuais.
- 6.19.4** emitir documento comprobatório da avaliação realizada pelos fiscais técnico, administrativo e setorial quanto ao cumprimento de obrigações assumidas pelo Contratado, com menção ao seu desempenho na execução contratual, baseado nos indicadores objetivamente definidos e aferidos, e a eventuais penalidades aplicadas, devendo constar do cadastro de atesto de cumprimento de obrigações.
- 6.19.5** tomar providências para a formalização de processo administrativo de responsabilização para fins de aplicação de sanções, a ser conduzido pela comissão de que trata o art. 158 da Lei nº 14.133, de 2021, ou pelo agente ou pelo



PREFEITURA MUNICIPAL DE PINHEIROS ES
FUNDO MUNICIPAL DE ASSISTÊNCIA SOCIAL

setor com competência para tal, conforme o caso.

6.19.6 elaborar relatório final com informações sobre a consecução dos objetivos que tenham justificado a contratação e eventuais condutas a serem adotadas para o aprimoramento das atividades da Administração.

6.19.7 enviar a documentação pertinente ao setor de contratos para a formalização dos procedimentos de liquidação e pagamento, no valor dimensionado pela fiscalização e gestão nos termos do contrato.

6.19.8 receber e dar encaminhamento imediato:

6.19.8.1. às denúncias de discriminação, violência e assédio no ambiente de trabalho, conforme o art. 2º, inciso III, do Decreto n.º 12.174/2024;

6.19.8.2. à notificação formal de que a empresa contratada está descumprindo suas obrigações trabalhistas, enviada pelo trabalhador, sindicato, Ministério do Trabalho, Ministério Público, Defensoria Pública ou por qualquer outro meio idôneo.

7. CRITÉRIOS DE MEDIÇÃO E PAGAMENTO

7.1. A avaliação da execução do objeto utilizará o disposto neste item.

7.2. Será indicada a retenção ou glosa no pagamento, proporcional à irregularidade verificada, sem prejuízo das sanções cabíveis, caso se constate que a Contratada:

- a) não produzir os resultados acordados,
- b) deixar de executar, ou não executar com a qualidade mínima exigida as atividades contratadas; ou
- c) deixar de utilizar materiais e recursos humanos exigidos para a execução do serviço, ou utilizá-los com qualidade ou quantidade inferior à demandada.

Do Recebimento

7.3. Os serviços serão recebidos provisoriamente, após a última medição dos serviços efetivamente executados, concluídos e aceitos, no prazo de 30 (trinta) dias, pelo fiscal do contrato, mediante termos detalhados, quando verificado o cumprimento das exigências de caráter técnico e administrativo. (Art. 140, I, a, da Lei nº 14.133/2021)

7.4. O prazo da disposição acima será contado do aceite do fiscal do contrato, com a comprovação da prestação dos serviços a que se referem a parcela a ser paga.

7.5. Para efeito de recebimento provisório, ao final de cada período de faturamento, o fiscal do contrato irá apurar o resultado das avaliações da execução do objeto e, se for o caso, a análise do desempenho e qualidade da prestação dos serviços realizados em consonância com os indicadores previstos, que poderá resultar no redimensionamento de valores a serem pagos à contratada, registrando em relatório a ser encaminhado ao gestor do contrato.

7.6. Será considerado como ocorrido o recebimento provisório com a entrega do termo detalhado ou, em havendo mais de um a ser feito, com a entrega do último;

7.7. O Contratado fica obrigado a reparar, corrigir, remover, reconstruir ou substituir, às suas expensas, no todo ou em parte, o objeto em que se verificarem vícios, defeitos ou incorreções resultantes da execução ou materiais empregados, cabendo à fiscalização não atestar a última e/ou única medição de serviços até que sejam sanadas todas as eventuais pendências que possam vir a ser apontadas no Recebimento Provisório.

7.8. A fiscalização não efetuará o ateste da última e/ou única medição de serviços até que sejam sanadas todas as eventuais pendências que possam vir a ser apontadas no recebimento provisório. (Art. 119 c/c art. 140 da Lei nº 14133, de 2021).

7.9. Após o ateste pelo fiscal do contrato, a Divisão de Administração, solicitará à contratada a emissão de Nota Fiscal ou Fatura, com o valor exato dimensionado na respectiva medição.

7.10. O recebimento provisório também ficará sujeito, quando cabível, à conclusão de todos os testes de campo e à entrega dos manuais e instruções exigíveis.

7.11. Os serviços poderão ser rejeitados, no todo ou em parte, quando em desacordo com as especificações constantes neste Projeto Básico e na proposta, sem prejuízo da aplicação das penalidades.



PREFEITURA MUNICIPAL DE PINHEIROS ES
FUNDO MUNICIPAL DE ASSISTÊNCIA SOCIAL

- 7.12.** Quando a fiscalização for exercida por um único servidor, o termo detalhado deverá conter o registro, a análise e a conclusão acerca das ocorrências na execução do contrato, em relação à fiscalização técnica e demais documentos que julgar necessários, devendo encaminhá-los ao gestor do contrato para recebimento definitivo.
- 7.13.** Os serviços serão recebidos definitivamente no prazo de 90 (noventa) dias, contados do recebimento provisório, por servidor ou comissão designada pela autoridade competente, após a verificação da qualidade e quantidade do serviço e consequente aceitação mediante termo detalhado, obedecendo os seguintes procedimentos:
- 7.14.** Emitir documento comprobatório da avaliação realizada pelo fiscal do contrato, quando houver, no cumprimento de obrigações assumidas pelo contratado, com menção ao seu desempenho na execução contratual, baseado em indicadores objetivamente definidos e aferidos, e a eventuais penalidades aplicadas.
- 7.15.** Realizar a análise dos relatórios e de toda a documentação apresentada pela fiscalização e, caso haja irregularidades que impeçam a liquidação e o pagamento da despesa, indicar as cláusulas contratuais pertinentes, solicitando à Contratada, por escrito, as respectivas correções;
- 7.16.** Emitir relatório detalhado para efeito de recebimento definitivo dos serviços prestados, com base nos relatórios e documentações apresentadas; e
- 7.17.** Enviar a documentação abaixo elencada, à Divisão de Administração, para a formalização dos procedimentos de liquidação e pagamento, no valor dimensionado pela fiscalização e gestão.
- 7.18.** Certidão Negativa de Débito junto à Fazenda Pública Federal, Estadual, Municipal, FGTS e Trabalhista;
- 7.19.** Comprovante de quitação dos encargos trabalhistas, a saber:
- Cópia das folhas de pagamento dos funcionários registrados no Cadastro Nacional de Obras - CNO, devidamente assinadas pelos respectivos colaboradores.
 - Cópia da GFIP – Guia de Recolhimento do FGTS e de Informações à Previdência Social, constando a relação dos funcionários registrados no Cadastro Nacional de Obras – CNO, completada com folha de protocolo;
 - Comprovante de recolhimento do FGTS;
 - Comprovante de Recolhimento do PIS;
 - Comprovante de Recolhimento do ISS;
 - Comprovante de Recolhimento do IRPJ;
 - Comprovante de Recolhimento do COFINS;
 - Comprovante de Recolhimento do INSS (GPS) da matrícula da obra registrada no Cadastro Nacional de Obras – CNO e da contratada;
 - Comprovante de Recolhimento da CSLL;
- 7.20.1.** Caso a Contratada seja optante pelo Simples Nacional a mesma deverá comprovar através do seu recolhimento regular
- 7.20.2.** Declaração de Contabilidade Regular Mensal devidamente assinada pelo Contador da Empresa.
- 7.20.3.** Por ocasião do pagamento da primeira medição dos serviços, além dos documentos citados nos subitens 7.17.1 a 7.17.3, a CONTRATADA deverá apresentar:
- Cópia do Balanço Patrimonial do Exercício anterior devidamente registrado na Junta Comercial;
 - Comprovante de que providenciou junto ao CREA-ES, a Anotação de Responsabilidade Técnica e o registro do Contrato, necessários à execução dos serviços;
 - Caso o Contrato venha a possuir termos aditivos, seja de prorrogação de vigência, de prazo de execução dos serviços ou de valor, a contratada deverá providenciar as respectivas ART'S.
 - Comprovante da matrícula da obra no Cadastro Nacional de Obras – CNO;
- 7.21.** Por ocasião do pagamento da última medição, a CONTRATADA deverá estar com todos os impostos recolhidos em dia, inclusive o ISS referente a última nota fiscal;
- 7.22.** A falta de entrega ou incorreção na apresentação da nota fiscal/fatura e documentos comprobatórios de regularidade tributária, previdenciária e trabalhista constantes nos itens anteriores, configuram atraso do pagamento



PREFEITURA MUNICIPAL DE PINHEIROS ES
FUNDO MUNICIPAL DE ASSISTÊNCIA SOCIAL

provocado pela CONTRATADA;

7.23. No caso de controvérsia sobre a execução do objeto, quanto à dimensão, qualidade e quantidade, deverá ser observado o teor do art. 143 da Lei nº 14.133, de 2021, comunicando-se à empresa para emissão de Nota Fiscal ou Fatura no que pertine à parcela incontroversa da execução do objeto, para efeito de liquidação e pagamento.

7.24. Nenhum prazo de recebimento ocorrerá enquanto pendente a solução, pelo contratado, de inconsistências verificadas na execução do objeto ou no instrumento de cobrança.

7.25. O recebimento provisório ou definitivo não excluirá a responsabilidade civil pela solidez e pela segurança do serviço nem a responsabilidade ético- profissional pela perfeita execução do contrato.

Liquidação

7.26. Recebida a Nota Fiscal ou documento de cobrança equivalente, correrá o prazo de 10 (dez) dias úteis para fins de liquidação, na forma desta seção, prorrogáveis por igual período, desde que seja devidamente justificado e quando houver necessidade de diligências para a aferição do atendimento das exigências contratuais.

7.27. O prazo de que trata o item anterior será reduzido à metade, mantendo-se a possibilidade de prorrogação, nos casos de contratações decorrentes de despesas cujos valores não ultrapassem o limite de que trata o inciso II do art. 75 da Lei nº 14.133, de 2021.

7.28. Para fins de liquidação, o setor competente deve verificar se a Nota Fiscal ou Fatura apresentada expressa os elementos necessários e essenciais do documento, tais como:

7.28.1. o prazo de validade;

7.28.2. a data da emissão;

7.28.3. os dados do contrato e do órgão contratante;

7.28.4. o período respectivo de execução do contrato;

7.28.5. o valor a pagar; e

7.28.6. eventual destaque do valor de retenções tributárias cabíveis.

7.29. Para fins de regular prestação de contas do Convênio, na Nota Fiscal ou Fatura, deverá constar no campo destinado a observações, as seguintes informações:

7.29.1. Número do Processo Licitatório;

7.29.2. Número da Concorrência;

7.29.3. Número do Contrato;

7.29.4. Objeto do Contrato; e

7.29.5. Dados bancários em nome da contratada.

7.30. Havendo erro na apresentação da Nota Fiscal/Fatura, ou circunstância que impeça a liquidação da despesa, esta ficará sobrestada até que o contratado providencie as medidas saneadoras, reiniciando-se o prazo após a comprovação da regularização da situação, sem ônus à contratante.

7.31. A Nota Fiscal ou Fatura deverá ser obrigatoriamente acompanhada da comprovação da regularidade fiscal, mediante consulta aos sítios eletrônicos oficiais ou à documentação mencionada no art. 68 da Lei nº 14.133/2021.

7.32. Constatando-se a situação de irregularidade do contratado, será providenciada sua notificação, por escrito, para que, no prazo de 5 (cinco) dias úteis, regularize sua situação ou, no mesmo prazo, apresente sua defesa. O prazo poderá ser prorrogado uma vez, por igual período, a critério do contratante.

7.33. Não havendo regularização ou sendo a defesa considerada improcedente, o contratante deverá comunicar aos órgãos responsáveis pela fiscalização da regularidade fiscal quanto à inadimplência do contratado, bem como quanto à existência de pagamento a ser efetuado, para que sejam acionados os meios pertinentes e necessários para garantir o recebimento de seus créditos.

7.34. Persistindo a irregularidade, o contratante deverá adotar as medidas necessárias à rescisão contratual nos autos do processo administrativo correspondente, assegurada ao contratado a ampla defesa.

7.35. Havendo a efetiva execução do objeto, os pagamentos serão realizados normalmente, até que se decida pela rescisão do contrato, caso o contratado não regularize sua situação.



**PREFEITURA MUNICIPAL DE PINHEIROS ES
FUNDO MUNICIPAL DE ASSISTÊNCIA SOCIAL**

Prazo de pagamento

7.36. O pagamento será efetuado no prazo de até 10 (dez) dias úteis contados da finalização da liquidação da despesa, conforme seção anterior, nos termos da Instrução Normativa SEGES/ME nº 77, de 2022.

Forma de pagamento

7.37. O pagamento será realizado por meio de ordem bancária, para crédito em banco, agência e conta corrente indicados pelo Contratado.

7.38. Será considerada data do pagamento o dia em que constar como emitida a ordem bancária para pagamento.

7.39. Quando do pagamento, será efetuada a retenção tributária prevista na legislação aplicável.

7.40. Independentemente do percentual de tributo inserido na planilha, quando houver, serão retidos na fonte, quando da realização do pagamento, os percentuais estabelecidos na legislação vigente.

7.41. O Contratado regularmente optante pelo Simples Nacional, nos termos da Lei Complementar nº 123, de 2006, não sofrerá a retenção tributária quanto aos impostos e contribuições abrangidos por aquele regime. No entanto, o pagamento ficará condicionado à apresentação de comprovação, por meio de documento oficial, de que faz jus ao tratamento tributário favorecido previsto na referida Lei Complementar.

Antecipação de pagamento

7.42. Não se aplica.

Cessão de Crédito

7.43. Não será permitida a cessão de crédito

8. INFRAÇÕES E SANÇÕES ADMINISTRATIVAS

8.1. Comete infração administrativa, nos termos da Lei nº 14.133, de 2021, o Contratado que:

- a) der causa à inexecução parcial do contrato;
- b) der causa à inexecução parcial do contrato que cause grave dano à Administração ou ao funcionamento dos serviços públicos ou ao interesse coletivo;
- c) der causa à inexecução total do contrato;
- d) ensejar o retardamento da execução ou da entrega do objeto da contratação sem motivo justificado;
- e) apresentar documentação falsa ou prestar declaração falsa durante a execução do contrato;
- f) praticar ato fraudulento na execução do contrato;
- g) comportar-se de modo inidôneo ou cometer fraude de qualquer natureza;
- h) praticar ato lesivo previsto no art. 5º da Lei nº 12.846, de 1º de agosto de 2013.

8.2. Serão aplicadas ao Contratado que incorrer nas infrações acima descritas as seguintes sanções:

8.2.1 Advertência, quando o Contratado der causa à inexecução parcial do contrato, sempre que não se justificar a imposição de penalidade mais grave;

8.2.2 Impedimento de licitar e contratar, quando praticadas as condutas descritas nas alíneas “b”, “c” e “d” do subitem acima, sempre que não se justificar a imposição de penalidade mais grave;

8.2.3 Declaração de inidoneidade para licitar e contratar, quando praticadas as condutas descritas nas alíneas “e”, “f”, “g” e “h” do subitem acima, bem como nas alíneas “b”, “c” e “d”, que justifiquem a imposição de penalidade mais grave.



PREFEITURA MUNICIPAL DE PINHEIROS ES
FUNDO MUNICIPAL DE ASSISTÊNCIA SOCIAL

8.2.4 Multa:

8.2.4.1. Moratória, para as infrações descritas no item “d”, de 2% (dois por cento) por dia de atraso injustificado sobre o valor da parcela inadimplida, até o limite de 15 (quinze) dias.

8.2.4.2. Moratória de 0,07% (sete centésimos por cento) por dia de atraso injustificado sobre o valor total do contrato, até o máximo de 2% (dois por cento), pela inobservância do prazo fixado para apresentação, suplementação ou reposição da garantia;

8.2.4.3. Compensatória, para as infrações descritas acima alíneas “e” a “h” de 5% (cinco por cento) a 50% (cinquenta por cento) do valor da contratação.

8.2.4.4. Compensatória, para a inexecução total do contrato prevista acima na alínea “c”, de 4% (quatro por cento) a 40% (quarenta por cento) do valor da contratação.

8.2.4.5. Compensatória, para a infração descrita acima na alínea “b”, de 3% (três por cento) a 30% (trinta por cento) do valor da contratação.

8.2.4.6. Compensatória, em substituição à multa moratória para a infração descrita acima na alínea “d”, de 2% (dois por cento) a 20% (vinte por cento) do valor da contratação.

8.2.4.7. Compensatória, para a infração descrita acima na alínea “a”, de 1% (um por cento) a 10% (dez por cento) do valor da contratação.

8.3. A aplicação das sanções previstas neste Termo de Referência não exclui, em hipótese alguma, a obrigação de reparação integral do dano causado ao Contratante.

8.4. Todas as sanções previstas neste Termo de Referência poderão ser aplicadas cumulativamente com a multa.

8.5. Antes da aplicação da multa será facultada a defesa do interessado no prazo de 15 (quinze) dias úteis, contado da data de sua intimação.

8.6. Se a multa aplicada e as indenizações cabíveis forem superiores ao valor do pagamento eventualmente devido pelo Contratante ao Contratado, além da perda desse valor, a diferença será descontada da garantia prestada ou será cobrada judicialmente.

8.7. A multa poderá ser recolhida administrativamente no prazo máximo de 30 (trinta) dias, a contar da data do recebimento da comunicação enviada pela autoridade competente.

8.8. A aplicação das sanções realizar-se-á em processo administrativo que assegure o contraditório e a ampla defesa ao Contratado, observando-se o procedimento previsto no caput e parágrafos do art. 158 da Lei nº 14.133, de 2021, para as penalidades de impedimento de licitar e contratar e de declaração de inidoneidade para licitar ou contratar.

8.8.1 Para a garantia da ampla defesa e contraditório, as notificações serão enviadas eletronicamente para os endereços de e-mail informados na proposta comercial.

8.8.2 Os endereços de e-mail informados na proposta comercial serão considerados de uso contínuo da empresa, não cabendo alegação de desconhecimento das comunicações a eles comprovadamente enviadas.

8.9. Na aplicação das sanções serão considerados:

8.9.1 a natureza e a gravidade da infração cometida;

8.9.2 as peculiaridades do caso concreto;

8.9.3 as circunstâncias agravantes ou atenuantes;

8.9.4 os danos que dela provierem para o Contratante; e

8.9.5 a implantação ou o aperfeiçoamento de programa de integridade, conforme normas e orientações dos órgãos de controle.

8.10. Os atos previstos como infrações administrativas na Lei nº 14.133, de 2021, ou em outras leis de licitações e contratos da Administração Pública que também sejam tipificados como atos lesivos na Lei nº 12.846, de 2013, serão apurados e julgados conjuntamente, nos mesmos autos, observados o rito procedimental e autoridade competente



**PREFEITURA MUNICIPAL DE PINHEIROS ES
FUNDO MUNICIPAL DE ASSISTÊNCIA SOCIAL**

definidos na referida Lei.

8.11. A personalidade jurídica do Contratado poderá ser desconsiderada sempre que utilizada com abuso do direito para facilitar, encobrir ou dissimular a prática dos atos ilícitos previstos neste Termo de Referência ou para provocar confusão patrimonial, e, nesse caso, todos os efeitos das sanções aplicadas à pessoa jurídica serão estendidos aos seus administradores e sócios com poderes de administração, à pessoa jurídica sucessora ou à empresa do mesmo ramo com relação de coligação ou controle, de fato ou de direito, com o Contratado, observados, em todos os casos, o contraditório, a ampla defesa e a obrigatoriedade de análise jurídica prévia.

9. DAS OBRIGAÇÕES DA CONTRATANTE E DA CONTRATADA

DAS OBRIGAÇÕES DO CONTRATANTE

- 9.1.** Cumprir e fazer cumprir todas as disposições contidas neste Termo de Referência;
- 9.2.** Proporcionar todas as facilidades, inclusive esclarecimentos atinentes ao objeto deste Termo de Referência, para que a empresa possa cumprir as obrigações dentro das normas e condições da aquisição;
- 9.3.** Designar servidores com competência necessária para promover o acompanhamento e fiscalização da execução dos serviços, sob os aspectos quantitativos e qualitativos, assim como o prazo de entrega;
- 9.4.** Cumprir todos os compromissos financeiros assumidos com a CONTRATADA no prazo estipulado;
- 9.5.** Alocar os recursos orçamentários e financeiros necessários à execução da contratação;
- 9.6.** Acompanhar, coordenar e fiscalizar a contratação, anotando em registro próprio os fatos que, a seu critério, exijam medidas corretivas no fornecimento do produto;
- 9.7.** Notificar a CONTRATADA, por escrito, sobre imperfeições, falhas ou irregularidades constatadas na execução da obra, para que sejam tomadas as medidas corretivas necessárias;
- 9.8.** Aplicar as penalidades nas situações previstas neste Termo de Referência;
- 9.9.** Notificar a CONTRATADA, por escrito, no tocante à disposição de aplicação de eventuais penalidades, garantindo o contrário e a ampla defesa;
- 9.10.** Poderá haver notificação por meio eletrônico (e-mail) a ser fornecido pela CONTRATADA quando da assinatura contratual, ficando a cargo desta avisar qualquer alteração deste no curso do contrato. Considerar-se-á lido o e-mail pela CONTRATADA 48 (quarenta e oito) horas após o seu envio.

DAS OBRIGAÇÕES DA CONTRATADA

- 9.11.** Executar a obra de acordo com as condições e prazos estabelecidos neste Termo de Referência;
- 9.12.** Providenciar a imediata correção das deficiências apontadas pelo setor competente da Administração do Município de Pinheiros;
- 9.13.** Transportar os produtos e disponibilizar mão de obra especializada para execução do objeto;
- 9.14.** Respeitar as normas e procedimento de controle e acesso às dependências do CONTRATANTE;
- 9.15.** Responder, integralmente, por perdas e danos que vier a causar ao CONTRATANTE ou a terceiros em razão de ação ou omissão, dolosa ou culposa, sua ou dos seus pressupostos, quando esses tenham sido ocasionados por seus empregados durante a execução da obra, independentemente de outras cominações contratuais ou legais a que estiver sujeita;
- 9.16.** Prestar todos os esclarecimentos solicitados pelo CONTRATANTE, atendendo prontamente a todas as reclamações;
- 9.17.** Refazer, nos prazos previstos neste Termo de Referência, sem ônus para o CONTRATANTE, as etapas que tiverem sido rejeitadas, parcial ou totalmente pelo setor competente, em razão de desacordo com as especificações exigidas,



**PREFEITURA MUNICIPAL DE PINHEIROS ES
FUNDO MUNICIPAL DE ASSISTÊNCIA SOCIAL**

vício de qualidade ou impropriedade para o uso;

9.18. Não subcontratar ou transferir a terceiros, nem mesmo parcialmente, a execução do presente objeto sem prévio consentimento por escrito do CONTRATANTE;

9.19. Observar os preceitos relativos às leis trabalhistas, previdenciárias, fiscais, seguros e quaisquer outras não mencionadas, bem como pagamento de todo e qualquer tributo que seja devido em decorrência direta do contrato, isentando o CONTRATANTE de qualquer responsabilidade.

10. FORMA E CRITÉRIOS DE SELEÇÃO DO FORNECEDOR

Forma de seleção e critério de julgamento da proposta

10.1. O fornecedor será selecionado por meio da realização de procedimento de **LICITAÇÃO**, na modalidade **CONCORRÊNCIA**, sob a forma **ELETRÔNICA**, com adoção do critério de julgamento **MENOR PREÇO GLOBAL** no valor da Planilha de Referência (anexo), nos termos do art 33, inc. II, da Lei 14.1333/21.

10.2. Serão contratadas, apenas, as empresas que apresentarem a proposta mais vantajosa, e estiverem com toda a documentação regularizada perante os órgãos correspondentes.

10.3. Serão exigidas a seguintes documentações:

10.3.1 Comprovante de Inscrição e Situação Cadastral da Empresa (Cartão CNPJ);

10.3.2 Certidão Negativa de Débitos Municipais;

10.3.3 Certidão Negativa de Débitos Estaduais;

10.3.4 Certidão Negativa de Débitos Federais;

10.3.5 Certidão Negativa de Débitos perante a Justiça do Trabalho;

10.3.6 Certidão de Regularidade perante o FGTS

Regime de Execução

10.4. O regime de execução do contrato será indireto e empreitada por preço unitário.

Critérios de aceitabilidade da proposta

10.5. O critério de aceitabilidade da proposta será o de **MENOR PREÇO GLOBAL**, haja vista se tratar de vários itens.

Qualificação Técnica

10.6. Declaração de que o licitante tomou conhecimento de todas as informações e das condições locais para o cumprimento das obrigações objeto da licitação;

10.7. A declaração acima poderá ser substituída por declaração formal assinada pelo responsável técnico do licitante acerca do conhecimento pleno das condições e peculiaridades da contratação.

11. ESTIMATIVAS DO VALOR DA CONTRATAÇÃO

11.1. O custo estimado total da contratação é de **R\$ 3.128.007,48 (três milhões cento e vinte e oito mil e sete reais e quarenta e oito centavos)**, conforme custos unitários da Planilha Orçamentária

12. ADEQUAÇÃO ORÇAMENTÁRIA

12.1. As despesas para atender a esta licitação estão programadas em dotação orçamentária própria, prevista no orçamento Municipal para o exercício de 2026, na classificação abaixo:



PREFEITURA MUNICIPAL DE PINHEIROS ES
FUNDO MUNICIPAL DE ASSISTÊNCIA SOCIAL

Fundo Municipal De Assistencia Social

Assistência Social

Assistência Comunitária

Manutenção e Revitalização Da Ação Social

015015.08.244.0140.1029 - Construção De Casas Populares Para População De Baixa Renda

Ficha: 059 - 44905100000 - Obras e Instalações - 150000000000 - Recursos Não Vinculados De Impostos e Transferências De Impostos

Ficha: 059 - 166000009999 - Transferência De Recursos Do Fundo Nacional De Assistência Social - FNAS

Ficha: 059 - 166100009999 - Transferência De Recursos Dos Fundos Estaduais De Assistência Social

13. **DISPOSIÇÕES FINAIS**

13.1. Qualquer dúvida poderá ser esclarecida via e-mail, sob o endereço eletrônico: pregao@pinheiros.es.gov.br.

Pinheiros ES, 29 de abril de 2026.



PREFEITURA MUNICIPAL DE PINHEIROS ES
FUNDO MUNICIPAL DE ASSISTÊNCIA SOCIAL

ANEXO V – PROJETO BÁSICO

1. DO OBJETO

1.2. O presente Projeto Básico tem por objetivo subsidiar o procedimento licitatório, na modalidade **CONCORRÊNCIA**, na forma **ELETRÔNICA**, para a **Contratação de empresa especializada em engenharia e/ou construção civil, ob o regime de execução de empreitada por preço unitário, para a construção de 20 (vinte) unidades habitacionais de interesse social**, conforme condições e exigências estabelecidas neste instrumento.

1.3. Os serviços objeto desta contratação são caracterizados como

1.4. Especializados, conforme justificativa constante do Estudo Técnico Preliminar.

1.5. O prazo de vigência da contratação são de 36 (trinta e seis) meses contados de sua assinatura, prorrogável automaticamente quando seu objeto não for concluído no período firmado no contrato, nos termos do art. 111 da Lei Federal nº 14.133/2021.

1.6. O contrato oferece maior detalhamento das regras que serão aplicadas em relação à vigência da contratação.

2. FUNDAMENTAÇÃO E DESCRIÇÃO DA NECESSIDADE DA CONTRATAÇÃO

2.1. A fundamentação da contratação e de seus quantitativos encontra-se pormenorizada em tópico específico do Estudo Técnico Preliminar, apêndice deste Projeto Básico.

3. DESCRIÇÃO DA SOLUÇÃO COMO UM TODO CONSIDERANDO O CICLO DE VIDA DO OBJETO

3.1. A descrição da solução como um todo se encontra pormenorizada em tópico específico do Estudo Técnico Preliminar, apêndice deste Projeto Básico.

4. REQUISITOS DA CONTRATAÇÃO

Sustentabilidade

4.1. Além dos critérios de sustentabilidade eventualmente inseridos na descrição do objeto, devem ser atendidos os requisitos estabelecidos no Estudo Técnico Preliminar.

Subcontratação

4.2. Não é admitida a subcontratação do objeto contratual.

Garantia da contratação

4.3. Será exigida a garantia da contratação de que tratam os arts. 96 e seguintes da Lei nº 14.133, de 2021, no percentual e condições descritas nas cláusulas do contrato.

4.4. Em caso de opção pelo seguro-garantia em valor correspondente a 5% (cinco por cento) do valor inicial/total/anual do contrato, a parte adjudicatária deverá apresentá-la, no prazo fixado em termo de referencia e edital.

4.5. O contrato oferece maior detalhamento das regras que serão aplicadas em relação à garantia da contratação.

Vistoria

4.6. A avaliação prévia do local de execução dos serviços é imprescindível para o conhecimento pleno das condições e peculiaridades do objeto a ser contratado, sendo assegurado ao interessado o direito de realização de vistoria, devendo ser previamente agendada até o **terceiro dia útil** antes da realização do certame, através de contato pelo telefone (27) 92001-8948 ou – Engenheiros Civis do Município Ewagner Azevedo e/ou Luciana Mendes, no horário das 7:00h às 11:30h e de 13h às 16h.

4.7. Serão disponibilizados data e horário diferentes aos interessados em realizar a vistoria prévia.

4.8. Para a vistoria, o representante legal da empresa ou responsável técnico deverá estar devidamente identificado, apresentando documento de identidade civil e documento expedido pela empresa comprovando sua habilitação para a realização da vistoria.



**PREFEITURA MUNICIPAL DE PINHEIROS ES
FUNDO MUNICIPAL DE ASSISTÊNCIA SOCIAL**

4.9. Caso o licitante opte por não realizar a vistoria, deverá prestar declaração formal assinada pelo responsável técnico do licitante acerca do conhecimento pleno das condições e peculiaridades da contratação junto aos documentos de habilitação.

4.10. A não realização da vistoria não poderá embasar posteriores alegações de desconhecimento das instalações, dúvidas ou esquecimentos de quaisquer detalhes dos locais da prestação dos serviços, devendo o contratado assumir os ônus dos serviços decorrentes considerando que, via de consequência, suas propostas de preços refletirão com exatidão os serviços a serem executados, evitando-se futuros pleitos de aditivos ao contrato.

5.1. MODELO DE EXECUÇÃO DO OBJETO

Condições de execução

5.2. A execução do objeto seguirá a seguinte dinâmica:

5.3. O prazo de execução do objeto são de 1.080 (mil e oitenta) dias da assinatura do contrato e emissão de ordem de serviço;

5.4. Descrição detalhada dos métodos, rotinas, etapas, tecnologias, procedimentos, frequência e periodicidade de execução do trabalho: encontram-se definidos no foram juntados aos autos e disponibilizados aos interessados na divulgação do Edital.

5.5. Cronograma de realização dos serviços: conforme Cronograma Físico- Financeiro, juntado aos autos e disponibilizado aos interessados na divulgação do Edital.

5.6. As etapas, período de execução, início e conclusão da execução estão definidos no Cronograma Físico-Financeiro.

Local e horário da prestação dos serviços

5.7. Os serviços ora contratados destinam-se à **Construção De 20 (Vinte) Casas Habitacionais**, em atendimento as necessidades da Secretaria Municipal de Assistência Social, situada na Praça Cristiano Dias Lopes (Praça do Posto), Pinheiros – ES – CEP 29.980-000 – Centro.

5.8. Os serviços serão prestados nos seguintes horários: De segunda a quinta- feira: 7h as 11h e de 12h as 17h e na sexta-feira de 7h as 11h e de 12h as 16h.

Rotinas a serem cumpridas

5.9. A execução contratual observará as rotinas abaixo:

5.10. A Contratada deverá verificar as peças técnicas (Projeto Arquitetônico, Planilha Orçamentária, Memorial de Cálculo, Composições de Custo e Memorial Descritivo) e reportar à CONTRATANTE, na figura do fiscal de contrato, caso haja incompatibilidades, ausência de serviços necessários a plena execução do objeto, e qualquer outra ocorrência que achar necessário.

5.11. A Contratada não poderá executar qualquer alteração no objeto sem a expressa autorização do fiscal de contrato.

5.12. A Contratada deverá atender a todas as normas e leis trabalhistas vigentes.

5.13. A Contratada deverá atender a todas as normas e técnicas de qualidade vigentes.

5.14. A Contratada deverá estabelecer um sistema de gestão eficaz para monitorar o andamento da obra, garantindo que os prazos sejam cumpridos e a qualidade seja assegurada.

5.15. A Contratada poderá solicitar apoio da Prefeitura Pinheiros em qualquer etapa de execução do objeto, caso julgar necessário, através da figura do fiscal de contrato.

5.16. A Contratada fará medições mensais, protocolando planilha de medição, memória de cálculo e relatório fotográfico de todos os serviços medidos sujeitando a análise do fiscal de contrato, fornecendo quaisquer outras informações e documentos, quando solicitados.

Materiais a serem disponibilizados

5.17. Para a perfeita execução dos serviços, a Contratada deverá disponibilizar os materiais, equipamentos, ferramentas e utensílios necessários, nas quantidades estimadas e qualidades estabelecidas em Projeto, Planilha Orçamentária e Memorial Descritivo, juntados aos autos e disponibilizados aos interessados na divulgação do Edital.



**PREFEITURA MUNICIPAL DE PINHEIROS ES
FUNDO MUNICIPAL DE ASSISTÊNCIA SOCIAL**

Informações relevantes para o dimensionamento da proposta

5.18. A demanda do órgão está demonstrada em Projeto, Planilha Orçamentária, Memorial de Cálculo, Cronograma Físico-Financeiro e Memorial Descritivo, juntados aos autos e disponibilizados aos interessados na divulgação do Edital.

Especificação da garantia do serviço (art. 40, §1º, inciso III, da Lei nº 14.133, de 2021)

5.19. O prazo de garantia contratual dos serviços, complementar à garantia legal, será de 5 (cinco) anos, contado a partir do primeiro dia útil subsequente à data do recebimento definitivo do objeto, conforme estabelecido no art. 618 da Lei Federal nº 10.406, de 10 de janeiro de 2002, que institui o Código Civil.

Procedimentos de transição e finalização do contrato

5.20. Não serão necessários procedimentos de transição e finalização do contrato devido às características do objeto.

6. MODELO DE GESTÃO DO CONTRATO

6.1. O contrato deverá ser executado fielmente pelas partes, de acordo com as cláusulas avençadas e as normas da Lei nº 14.133, de 2021, e cada parte responderá pelas consequências de sua inexecução total ou parcial.

6.2. Em caso de impedimento, ordem de paralisação ou suspensão do contrato, o cronograma de execução será prorrogado automaticamente pelo tempo correspondente, anotadas tais circunstâncias mediante simples apostila.

6.3. As comunicações entre o órgão ou entidade e a contratada devem ser realizadas por escrito sempre que o ato exigir tal formalidade, admitindo-se o uso de mensagem eletrônica para esse fim. O órgão ou entidade poderá convocar representante da empresa para adoção de providências que devam ser cumpridas de imediato.

6.4. Órgão ou entidade poderá convocar representante da empresa para adoção de providências que devam ser cumpridas de imediato.

6.5. Após a assinatura do contrato ou instrumento equivalente, o órgão ou entidade poderá convocar o representante da empresa contratada para reunião inicial para apresentação do plano de fiscalização, que conterá informações acerca das obrigações contratuais, dos mecanismos de fiscalização, das estratégias para execução do objeto, do plano complementar de execução da contratada, quando houver, do método de aferição dos resultados e das sanções aplicáveis, dentre outros.

Fiscalização

6.6. O fiscal do contrato acompanhará sua execução, para que sejam cumpridas todas as condições estabelecidas no contrato, de modo a assegurar os melhores resultados para a Administração.

6.7. O fiscal anotará no histórico de gerenciamento do contrato todas as ocorrências relacionadas à execução do contrato, com a descrição do que for necessário para a regularização das faltas ou dos defeitos observados. (Lei nº 14.133, de 2021, art. 117, §1º).

6.8. Identificada qualquer inexatidão ou irregularidade, o fiscal do contrato emitirá notificações para a correção da execução do contrato, determinando prazo para a correção.

6.9. O fiscal do contrato informará ao gestor do contrato, em tempo hábil, a situação que demandar decisão ou adoção de medidas que ultrapassem sua competência, para que adote as medidas necessárias e saneadoras, se for o caso.

6.10. No caso de ocorrências que possam inviabilizar a execução do contrato nas datas aprazadas, o fiscal do contrato comunicará o fato imediatamente ao gestor do contrato.

6.11. Ficarão responsáveis pelo acompanhamento e fiscalização da execução do contrato o Engenheiro Civil Ewagner S. Azevedo e/ou Engenheira Civil Luciana Mendes Santos Zanoni.

6.12.

6.13. Os servidores responsáveis pelo acompanhamento e fiscalização do Contrato serão nomeados através de Portaria expedida pelo Gabinete do Prefeito.



PREFEITURA MUNICIPAL DE PINHEIROS ES
FUNDO MUNICIPAL DE ASSISTÊNCIA SOCIAL

Gestor do Contrato

- 6.14.** O gestor do contrato coordenará a atualização do processo de acompanhamento e fiscalização do contrato contendo todos os registros formais da execução no histórico de gerenciamento do contrato, a exemplo da autorização de serviço, do registro de ocorrências, das alterações e das prorrogações contratuais, elaborando relatório com vistas à verificação da necessidade de adequações do contrato para fins de atendimento da finalidade da administração.
- 6.15.** O gestor do contrato acompanhará os registros realizados pelos fiscais do contrato, de todas as ocorrências relacionadas à execução do contrato e as medidas adotadas, informando, se for o caso, à autoridade superior àquelas que
- 6.16.** ultrapassarem a sua competência.
- 6.17.** O gestor do contrato acompanhará a manutenção das condições de habilitação da contratada, para fins de empenho de despesa e pagamento.
- 6.18.** O gestor do contrato emitirá documento comprobatório da avaliação realizada pelos fiscais quanto ao cumprimento de obrigações assumidas pelo contratado, com menção ao seu desempenho na execução contratual, baseado nos indicadores objetivamente definidos e aferidos, e a eventuais penalidades aplicadas.
- 6.19.** O gestor do contrato tomará providências para a formalização de processo administrativo de responsabilização para fins de aplicação de sanções, a ser conduzido pela comissão de que trata o art. 158 da Lei nº 14.133, de 2021, ou pelo agente ou pelo setor com competência para tal, conforme o caso.
- 6.20.** O gestor do contrato deverá enviar a documentação pertinente ao setor responsável para a formalização dos procedimentos de liquidação e pagamento, no valor dimensionado pela fiscalização e gestão nos termos do contrato.
- 6.21.** O gestor do contrato deverá gerir as datas estabelecidas pela administração pública em edital e contrato, tanto em relação à vigência do contrato quanto em relação ao prazo da execução do objeto nos contratos sob sua responsabilidade, com vistas à tempestiva renovação ou à prorrogação contratual.
- 6.22.** Os servidores responsáveis pela gestão do contrato serão nomeados através de Portaria expedida pelo Gabinete do Prefeito.

7. CRITÉRIOS DE MEDIÇÃO E PAGAMENTO

- 7.1.** A avaliação da execução do objeto utilizará o disposto neste item.
- 7.2.** Será indicada a retenção ou glosa no pagamento, proporcional à irregularidade verificada, sem prejuízo das sanções cabíveis, caso se constate que a Contratada:
- 7.2.1.** não produzir os resultados acordados,
 - 7.2.2.** deixar de executar, ou não executar com a qualidade mínima exigida as atividades contratadas; ou
 - 7.2.3.** deixar de utilizar materiais e recursos humanos exigidos para a execução do serviço, ou utilizá-los com qualidade ou quantidade inferior à demandada.

Do recebimento

- 7.3.** Os serviços serão recebidos provisoriamente, após a última medição dos serviços efetivamente executados, concluídos e aceitos, no prazo de 30 (trinta) dias, pelo fiscal do contrato, mediante termos detalhados, quando verificado o cumprimento das exigências de caráter técnico e administrativo. (Art. 140, I, a, da Lei nº 14.133/2021)
- 7.4.** O prazo da disposição acima será contado do aceite do fiscal do contrato, com a comprovação da prestação dos serviços a que se referem a parcela a ser paga.
- 7.5.** Para efeito de recebimento provisório, ao final de cada período de faturamento, o fiscal do contrato irá apurar o resultado das avaliações da execução do objeto e, se for o caso, a análise do desempenho e qualidade da prestação dos serviços realizados em consonância com os indicadores previstos, que poderá resultar no redimensionamento de valores a serem pagos à contratada, registrando em relatório a ser encaminhado ao gestor do contrato.
- 7.6.** Será considerado como ocorrido o recebimento provisório com a entrega do termo detalhado ou, em havendo mais de um a ser feito, com a entrega do último;
- 7.7.** O Contratado fica obrigado a reparar, corrigir, remover, reconstruir ou substituir, às suas expensas, no todo ou em parte, o objeto em que se verificarem vícios, defeitos ou incorreções resultantes da execução ou materiais empregados, cabendo à fiscalização não atestar a última e/ou única medição de serviços até que sejam sanadas todas as eventuais pendências que possam vir a ser apontadas no Recebimento Provisório.



PREFEITURA MUNICIPAL DE PINHEIROS ES
FUNDO MUNICIPAL DE ASSISTÊNCIA SOCIAL

- 7.8.** A fiscalização não efetuará o ateste da última e/ou única medição de serviços até que sejam sanadas todas as eventuais pendências que possam vir a ser apontadas no recebimento provisório. (Art. 119 c/c art. 140 da Lei nº 14133, de 2021).
- 7.9.** Após o ateste pelo fiscal do contrato, a Divisão de Administração, solicitará à contratada a emissão de Nota Fiscal ou Fatura, com o valor exato dimensionado na respectiva medição.
- 7.10.** O recebimento provisório também ficará sujeito, quando cabível, à conclusão de todos os testes de campo e à entrega dos manuais e instruções exigíveis.
- 7.11.** Os serviços poderão ser rejeitados, no todo ou em parte, quando em desacordo com as especificações constantes neste Projeto Básico e na proposta, sem prejuízo da aplicação das penalidades.
- 7.12.** Quando a fiscalização for exercida por um único servidor, o termo detalhado deverá conter o registro, a análise e a conclusão acerca das ocorrências na execução do contrato, em relação à fiscalização técnica e demais documentos que julgar necessários, devendo encaminhá-los ao gestor do contrato para recebimento definitivo.
- 7.13.** Os serviços serão recebidos definitivamente no prazo de 90 (noventa) dias, contados do recebimento provisório, por servidor ou comissão designada pela autoridade competente, após a verificação da qualidade e quantidade do serviço e conseqüente aceitação mediante termo detalhado, obedecendo os seguintes procedimentos:
- 7.14.** Emitir documento comprobatório da avaliação realizada pelo fiscal do contrato, quando houver, no cumprimento de obrigações assumidas pelo contratado, com menção ao seu desempenho na execução contratual, baseado em indicadores objetivamente definidos e aferidos, e a eventuais penalidades aplicadas.
- 7.15.** Realizar a análise dos relatórios e de toda a documentação apresentada pela fiscalização e, caso haja irregularidades que impeçam a liquidação e o pagamento da despesa, indicar as cláusulas contratuais pertinentes, solicitando à Contratada, por escrito, as respectivas correções;
- 7.16.** Emitir relatório detalhado para efeito de recebimento definitivo dos serviços prestados, com base nos relatórios e documentações apresentadas; e
- 7.17.** Enviar a documentação abaixo elencada, à Divisão de Administração, para a formalização dos procedimentos de liquidação e pagamento, no valor dimensionado pela fiscalização e gestão.
- 7.18.** Certidão Negativa de Débito junto à Fazenda Pública Federal, Estadual, Municipal, FGTS e Trabalhista;
- 7.19.** Comprovante de quitação dos encargos trabalhistas, a saber:
- 7.19.1.** Cópia das folhas de pagamento dos funcionários registrados no Cadastro Nacional de Obras - CNO, devidamente assinadas pelos respectivos colaboradores.
 - 7.19.2.** Cópia da GFIP – Guia de Recolhimento do FGTS e de Informações à Previdência Social, constando a relação dos funcionários registrados no Cadastro Nacional de Obras – CNO, completa com folha de protocolo;
 - 7.19.3.** Comprovante de recolhimento do FGTS;
 - 7.19.4.** Comprovante de Recolhimento do PIS;
 - 7.19.5.** Comprovante de Recolhimento do ISS;
 - 7.19.6.** Comprovante de Recolhimento do IRPJ;
 - 7.19.7.** Comprovante de Recolhimento do COFINS;
 - 7.19.8.** Comprovante de Recolhimento do INSS (GPS) da matrícula da obra registrada no Cadastro Nacional de Obras – CNO e da contratada;
 - 7.19.9.** Comprovante de Recolhimento da CSLL;
 - 7.19.9.1.** Caso a Contratada seja optante pelo Simples Nacional a mesma deverá comprovar através do seu recolhimento regular.
- 7.20.** Declaração de Contabilidade Regular Mensal devidamente assinada pelo Contador da Empresa.
- 7.21.** Por ocasião do pagamento da primeira medição dos serviços, além dos documentos citados nos subitens 7.17 a 7.19, a CONTRATADA deverá apresentar:
- 7.21.1.** Cópia do Balanço Patrimonial do Exercício anterior devidamente registrado na Junta Comercial;
 - 7.21.2.** Comprovante de que providenciou junto ao CREA-ES, a Anotação de Responsabilidade Técnica e o registro do Contrato, necessários à execução dos serviços;
 - 7.21.3.** Caso o Contrato venha a possuir termos aditivos, seja de prorrogação de vigência, de prazo de execução dos serviços ou de valor, a contratada deverá providenciar as respectivas ART'S.



**PREFEITURA MUNICIPAL DE PINHEIROS ES
FUNDO MUNICIPAL DE ASSISTÊNCIA SOCIAL**

- 7.21.4.** Comprovante da matrícula da obra Cadastro Nacional de Obras – CNO;
- 7.22.** Por ocasião do pagamento da última medição, a CONTRATADA deverá estar com todos os impostos recolhidos em dia, inclusive o ISS referente a última nota fiscal;
- 7.23.** A falta de entrega ou incorreção na apresentação da nota fiscal/fatura e documentos comprobatórios de regularidade tributária, previdenciária e trabalhista constantes nos itens anteriores, configuram atraso do pagamento provocado pela CONTRATADA;
- 7.24.** No caso de controvérsia sobre a execução do objeto, quanto à dimensão, qualidade e quantidade, deverá ser observado o teor do art. 143 da Lei nº 14.133, de 2021, comunicando-se à empresa para emissão de Nota Fiscal ou Fatura no que pertine à parcela incontroversa da execução do objeto, para efeito de liquidação e pagamento.
- 7.25.** Nenhum prazo de recebimento ocorrerá enquanto pendente a solução, pelo contratado, de inconsistências verificadas na execução do objeto ou no instrumento de cobrança.
- 7.26.** O recebimento provisório ou definitivo não excluirá a responsabilidade civil pela solidez e pela segurança do serviço nem a responsabilidade ética-profissional pela perfeita execução do contrato.

Liquidação

- 7.27.** Recebida a Nota Fiscal ou documento de cobrança equivalente, correrá o prazo de 10 (dez) dias úteis para fins de liquidação, na forma desta seção, prorrogáveis por igual período, desde que seja devidamente justificado e quando houver necessidade de diligências para a aferição do atendimento das exigências contratuais.
- 7.28.** O prazo de que trata o item anterior será reduzido à metade, mantendo-se a possibilidade de prorrogação, nos casos de contratações decorrentes de despesas cujos valores não ultrapassem o limite de que trata o inciso II do art. 75 da Lei nº 14.133, de 2021.
- 7.29.** Para fins de liquidação, o setor competente deve verificar se a Nota Fiscal ou Fatura apresentada expressa os elementos necessários e essenciais do documento, tais como:
- 7.29.1.** o prazo de validade;
 - 7.29.2.** a data da emissão;
 - 7.29.3.** os dados do contrato e do órgão contratante;
 - 7.29.4.** o período respectivo de execução do contrato;
 - 7.29.5.** o valor a pagar; e
 - 7.29.6.** eventual destaque do valor de retenções tributárias cabíveis.
- 7.30.** Para fins de regular prestação de contas do Convênio, na Nota Fiscal ou Fatura, deverá constar no campo destinado a observações, as seguintes informações:
- 7.30.1.** Número do Processo Licitatório;
 - 7.30.2.** Número da Concorrência;
 - 7.30.3.** Número do Contrato;
 - 7.30.4.** Objeto do Contrato; e
 - 7.30.5.** Dados bancários em nome da contratada.
- 7.31.** Havendo erro na apresentação da Nota Fiscal/Fatura, ou circunstância que impeça a liquidação da despesa, esta ficará sobrestada até que o contratado providencie as medidas saneadoras, reiniciando-se o prazo após a comprovação da regularização da situação, sem ônus à contratante.
- 7.32.** A Nota Fiscal ou Fatura deverá ser obrigatoriamente acompanhada da comprovação da regularidade fiscal, mediante consulta aos sítios eletrônicos oficiais ou à documentação mencionada no art. 68 da Lei nº 14.133/2021.
- 7.33.** Constatando-se a situação de irregularidade do contratado, será providenciada sua notificação, por escrito, para que, no prazo de 5 (cinco) dias úteis, regularize sua situação ou, no mesmo prazo, apresente sua defesa. O prazo poderá ser prorrogado uma vez, por igual período, a critério do contratante.
- 7.34.** Não havendo regularização ou sendo a defesa considerada improcedente, o contratante deverá comunicar aos órgãos responsáveis pela fiscalização da regularidade fiscal quanto à inadimplência do contratado, bem como quanto à existência de pagamento a ser efetuado, para que sejam acionados os meios pertinentes e necessários para garantir o recebimento de seus créditos.
- 7.35.** Persistindo a irregularidade, o contratante deverá adotar as medidas necessárias à rescisão contratual nos autos do processo administrativo correspondente, assegurada ao contratado a ampla defesa.



**PREFEITURA MUNICIPAL DE PINHEIROS ES
FUNDO MUNICIPAL DE ASSISTÊNCIA SOCIAL**

7.36. Havendo a efetiva execução do objeto, os pagamentos serão realizados normalmente, até que se decida pela rescisão do contrato, caso o contratado não regularize sua situação.

Prazo de pagamento

7.37. O pagamento será efetuado no prazo máximo de até 10 (dez) dias úteis, contados da finalização da liquidação da despesa, conforme seção anterior.

7.38. Em situações em que por fortuito ou por motivo de força maior o pagamento da despesa fique impedido, o prazo para pagamento será suspenso até sua regularização, devendo ser mantida a posição da ordem cronológica que a despesa originalmente estava inscrita.

Forma de pagamento

7.39. O pagamento será realizado através de ordem bancária, para crédito em dados bancários (banco, agência, tipo de conta e número de conta) em nome do contratado, cabendo ao contratado prestar estas informações na Nota Fiscal ou Fatura.

7.40. Será considerada data do pagamento o dia em que constar como emitida a ordem bancária para pagamento.

7.41. Quando do pagamento, será efetuada a retenção tributária prevista na legislação aplicável.

7.42. Independentemente do percentual de tributo constante na nota fiscal e inserido na planilha, quando houver, serão retidos na fonte, quando da realização do pagamento, os percentuais estabelecidos na legislação vigente.

7.43. O contratado regularmente optante pelo Simples Nacional, nos termos da Lei Complementar nº 123, de 2006, não sofrerá a retenção tributária quanto aos impostos e contribuições abrangidos por aquele regime. No entanto, o pagamento ficará condicionado à apresentação de comprovação, por meio de documento oficial, de que faz jus ao tratamento tributário favorecido previsto na referida Lei Complementar.

Cessão de crédito

7.44. Não será permitida a cessão de crédito.

8. FORMA E CRITÉRIOS DE SELEÇÃO DO PRESTADOR DE SERVIÇOS E REGIME DE EXECUÇÃO

8.1. Forma de seleção e critério de julgamento da proposta

8.2. O prestador de serviços será selecionado por meio da realização de procedimento de **LICITAÇÃO**, na modalidade **CONCORRÊNCIA**, sob a forma **ELETRÔNICA**, com adoção do critério de julgamento pelo **MENOR PREÇO GLOBAL**.

Regime de execução

O regime de execução do contrato será indireto e empreitada por preço unitário.

Qualificação Técnica

8.3. Declaração de que o licitante tomou conhecimento de todas as informações e das condições locais para o cumprimento das obrigações objeto da licitação;

8.4. A declaração acima poderá ser substituída por declaração formal assinada pelo responsável técnico do licitante acerca do conhecimento pleno das condições e peculiaridades da contratação.

Documentação relativa à Qualificação Técnica:

8.5. Não será exigida a apresentação de acervo técnico operacional no que se refere as parcelas de maior relevância do objeto licitado.

9. ESTIMATIVAS DO VALOR DA CONTRATAÇÃO

9.1. O custo estimado total da contratação é de R\$ **3.128.007,48 (três Milhões e cento e vinte oito mil, sete reais e quarenta e oito centavos)**, conforme custos unitários da Planilha Orçamentária.



PREFEITURA MUNICIPAL DE PINHEIROS ES
FUNDO MUNICIPAL DE ASSISTÊNCIA SOCIAL

10. ADEQUAÇÃO ORÇAMENTÁRIA

10.1. As despesas decorrentes da presente contratação correrão à conta de recursos específicos consignados na Lei Orçamentária Municipal.

10.2. A dotação relativa aos exercícios financeiros subsequentes será indicada após aprovação da Lei Orçamentária Anual respectiva e liberação dos créditos correspondentes, mediante apostilamento.

Pinheiros, 29 de abril de 2026.

EWAGNER S. AZEVEDO
CREA/ES 34.180/D



PREFEITURA MUNICIPAL DE PINHEIROS ES
FUNDO MUNICIPAL DE ASSISTÊNCIA SOCIAL

ANEXO VI – MINUTA DE CONTRATO

Conc. Eletrônica Nº 0xxx/2026

Processo Nº xxxxxxx

Minuta De Contrato Nº .../2026

Processo Administrativo nº 0xxx/2026

O Fundo Municipal de Assistência Social de Pinheiros, Estado do Espírito Santo, com sede na Rua João Soares de Moura Filho – Santo Antônio – Pinheiros/ES, inscrita no CNPJ nº. 10.836.927/0001-80, neste ato representado(a) pelo(a) Secretário Municipal, nomeado(a) pela Portaria nº, de de de 20..., doravante denominado CONTRATANTE, e o(a), inscrito(a) no CNPJ/MF sob o nº, sediado(a) na, em doravante designado CONTRATADO, neste ato representado(a) por (nome e função no contratado), conforme atos constitutivos da empresa, tendo em vista o que consta no Processo nº e em observância às disposições da Lei nº 14.133, de 1º de abril de 2021, e demais legislação aplicável, resolvem celebrar o presente Termo de Contrato, decorrente da Concorrência Eletrônica nº 0xx/2026, mediante as cláusulas e condições a seguir enunciadas.

1. CLÁUSULA PRIMEIRA – OBJETO (art. 92, I e II)

1.1. O objeto da presente licitação é a escolha da proposta mais vantajosa para a contratação de empresa para **Contratação de empresa especializada em engenharia e/ou construção civil, ob o regime de execução de empreitada por preço unitário, para a construção de 20 (vinte) unidades habitacionais de interesse social, para atender as necessidades da Secretaria Municipal de Assistência Social, no município de Pinheiros/ES**, conforme condições, quantidades e exigências estabelecidas neste Edital e seus anexos.

2. CLÁUSULA SEGUNDA: DA VIGÊNCIA E PRORROGAÇÃO

2.1. O prazo de vigência da contratação são de 36 (trinta e seis) meses contados de sua assinatura, prorrogável automaticamente quando seu objeto não for concluído no período firmado no contrato, nos termos do art. 111 da Lei Federal nº14.133/2021.

2.2. Seja juntado justificativa e motivo, por escrito, de que a Administração mantém interesse na realização do serviço;

2.3. A prorrogação de contrato deverá ser promovida mediante celebração de termo aditivo.

2.4. As Ordens de Paralisação, devidamente justificadas por escrito nos autos, suspendem o curso do prazo de execução do contrato, tornando a correr com a Ordem de Reinício dos serviços.

2.5. As prorrogações do prazo de execução, descontados os períodos de paralisação, serão permitidas desde que ocorrida alguma das hipóteses previstas na Lei nº 14.133/2021, com as devidas justificativas por escrito, autorizada pela autoridade competente da CONTRATANTE e formalizada mediante Termo Aditivo.

2.6. Na contagem do prazo de execução estabelecido neste instrumento, excluir-se-á o dia da publicação e incluir-se-á o do vencimento. Só se iniciam e vencem os prazos previstos neste instrumento em dia de expediente na CONTRATANTE.

2.7. A Contratada se obriga a acatar as solicitações da fiscalização da CONTRATANTE para paralisar ou reiniciar as obras, em qualquer fase.

3. CLÁUSULA TERCEIRA: MODELOS DE EXECUÇÃO E GESTÃO CONTRATUAIS (art. 92, IV, VII e XVIII)

3.1. O regime de execução contratual, os modelos de gestão e de execução, assim como os prazos e condições de conclusão, entrega, observação e recebimento do objeto constam no Projeto Básico, anexo a este Contrato.



**PREFEITURA MUNICIPAL DE PINHEIROS ES
FUNDO MUNICIPAL DE ASSISTÊNCIA SOCIAL**

- 3.2. O prazo de execução do objeto são de 1.080 (mil e oitenta) dias contados da data de recebimento da ordem de serviço.
- 3.3. A CONTRATANTE indicará um gestor e um fiscal do contrato que será responsável pelo acompanhamento e fiscalização da sua execução, registrando em relatório todas as ocorrências e deficiências eventualmente verificadas, emitindo, caso constate alguma irregularidade, notificação a ser encaminhada à CONTRATADA para correções.
- 3.4. A fiscalização da CONTRATANTE terá livre acesso ao local da obra, devendo a CONTRATADA colocar a sua disposição os elementos que forem necessários ao desempenho de suas atribuições, bem como atendendo prontamente as justas solicitações que lhe forem efetuadas.
- 3.5. É vedado à CONTRATANTE e a seu representante, exercer poder de mando sobre os empregados da CONTRATADA, reportando-se somente aos prepostos e responsáveis por ela indicados.
- 3.6. A CONTRATADA deverá facilitar, por todos os meios a seu alcance, a ampla ação da fiscalização permitindo o acesso aos serviços em execução, bem como atendendo prontamente às justas solicitações que lhe forem efetuadas.
- 3.7. Caso os materiais utilizados, os recursos humanos envolvidos, os serviços executados e os equipamentos utilizados não correspondam ao especificado, deverão ser substituídos imediatamente, não constituindo tal substituição, em nenhuma hipótese, motivo justo ou de força maior para permitir dilatação do prazo ou do aumento do preço contratado.
- 3.8. Os materiais utilizados pela CONTRATADA serão avaliados quanto ao tipo, qualidade, desempenho e modulação, e deverão estar em conformidade com as especificações técnicas estabelecidas no Edital, nos projetos executivos, contrato e normas técnicas.

4. CLÁUSULA QUARTA: PREÇO (art. 92, V)

- 4.1. O valor total da contratação é de R\$..... ()
- 4.2. No valor acima estão incluídas todas as despesas ordinárias diretas e indiretas decorrentes da execução do objeto, inclusive tributos e/ou impostos, encargos sociais, trabalhistas, previdenciários, fiscais e comerciais incidentes, taxa de administração, frete, seguro e outros necessários ao cumprimento integral do objeto da contratação.

5. CLÁUSULA QUINTA: PAGAMENTO (art. 92, V e VI)

- 5.1. O prazo para pagamento ao contratado e demais condições a ele referentes encontram-se definidos no Projeto Básico, anexo a este Contrato.
- 5.2. FORMA DE PAGAMENTO – O pagamento será feito por aferição dos serviços pleiteados em medição, realizadas pela fiscalização da CONTRATANTE com o acompanhamento da CONTRATADA, que contemplarão os serviços concluídos no mês de referência, tendo por base as diretrizes da PLANILHA ORÇAMENTÁRIA CONTRATUAL.
- 5.3. As medições serão sempre efetuadas sobre o total realizado no período, sendo que os eventos impugnados pela fiscalização não serão considerados até a sua correção total.
- 5.4. A medição das etapas executadas será solicitada pela CONTRATANTE, mensalmente, por escrito, através de ofício, protocolado na PREFEITURA, em duas vias, e endereçado a SECRETARIA MUNICIPAL DE ASSISTÊNCIA SOCIAL, contendo obrigatoriamente:
- 5.4.1. Boletim de medição;
- 5.4.2. Memória de cálculo dos serviços;
- 5.4.3. Relatório fotográfico;
- 5.4.4. Cronograma físico-financeiro atualizado;
- 5.4.5. 1ª via do diário de obras (mensal);
- 5.5. Os pagamentos devidos pela Administração ficam condicionados ao cumprimento do disposto no contrato e demais legislações vigentes.
- 5.6. Somente após a aferição, a CONTRATADA poderá emitir a Nota Fiscal no valor aprovado da medição. Em nenhum momento será aceito a emissão da Nota Fiscal sem a medição da Engenharia Municipal. O pagamento referente ao valor atestado pela fiscalização do contrato só será efetuado após a emissão e entrega pela CONTRATADA da Nota Fiscal e documentos exigidos pela CONTRATANTE.



**PREFEITURA MUNICIPAL DE PINHEIROS ES
FUNDO MUNICIPAL DE ASSISTÊNCIA SOCIAL**

5.7. As alterações quantitativas e qualitativas do Projeto deverão ser formalizadas por meio de Termo Aditivo, no qual deverão ser indicados com precisão os quantitativos ou especificações alterados e a variação percentual do valor inicial correspondente, observadas as condições e os limites permitidos, nos acréscimos e decréscimos, na forma da Lei Federal nº 14.133/2021 e após manifestação formal da Procuradoria Municipal.

5.8. **ACRÉSCIMO DE SERVIÇOS:** Os acréscimos que se fizerem necessários serão circunstanciadamente justificados e autorizados pela autoridade competente da CONTRATANTE, desde que comprovada a disponibilidade de recursos para cobertura dos correspondentes acréscimos, adotando os seguintes critérios para fixação dos preços:

- a) Quando os serviços a serem executados constarem da Planilha orçamentária apresentada pela CONTRATADA na proposta, os preços a serem seguidos serão aqueles nela previstos.
- b) Quando os serviços a serem executados não constarem da Planilha orçamentária apresentada pela CONTRATADA na proposta, mas tiverem referência na Tabela de Preços da CONTRATANTE, os preços a serem seguidos serão determinados pela aplicação da seguinte fórmula:

*O valor correspondente ao transporte será calculado por ocasião do orçamento, quando serão informadas as distâncias.

- c) Quando os serviços a serem executados não constarem da Planilha orçamentária apresentada pela CONTRATADA na proposta, nem tiverem referência na Tabela de Preços da CONTRATANTE, os preços a serem seguidos serão ajustados entre a CONTRATANTE e a CONTRATADA, considerando-se outras tabelas de referência de órgãos públicos ou ampla pesquisa de mercado.

c.1) Caso não haja acordo entre as partes, a CONTRATANTE poderá contratar com terceiros sem que caiba à CONTRATADA qualquer direito a indenização ou reclamação.

6.7.2. DECRÉSCIMO DE SERVIÇOS

- a) O contratado fica obrigado a aceitar, nas mesmas condições contratuais, as supressões que se fizerem nas obras e serviços (até o limite permitido em Lei) do valor inicial atualizado do contrato, circunstanciadamente justificadas e autorizadas pela autoridade competente da CONTRATANTE, enquanto que supressões maiores dependerão de acordo formal entre os contratantes.

7. CLÁUSULA SEXTA: REAJUSTE (art. 92, V)

7.1. O orçamento estimado pela administração baseou-se nas planilhas referenciais elaboradas com base no DER.

8. CLÁUSULA SÉTIMA: OBRIGAÇÕES DO CONTRATANTE (art. 92, X, XI e XIV)

- 8.1. São obrigações do Contratante:
- 8.2. Exigir o cumprimento de todas as obrigações assumidas pelo Contratado, de acordo com o contrato e seus anexos;
- 8.3. Receber o objeto no prazo e condições estabelecidas no Projeto Básico;
- 8.4. Notificar o Contratado, por escrito, sobre vícios, defeitos ou incorreções verificadas no objeto fornecido, para que seja por ele substituído, reparado ou corrigido, no total ou em parte, às suas expensas;
- 8.5. Acompanhar e fiscalizar a execução do contrato e o cumprimento das obrigações pelo Contratado;
- 8.6. Efetuar o pagamento ao Contratado do valor correspondente ao fornecimento do objeto, no prazo, forma e condições estabelecidos no presente Contrato e no Projeto Básico.
- 8.7. Aplicar ao Contratado as sanções previstas na lei e neste Contrato;
- 8.8. Cientificar o órgão de representação judicial da Procuradoria Jurídica Municipal para adoção das medidas cabíveis quando do descumprimento de obrigações pelo Contratado;
- 8.9. Explicitamente emitir decisão sobre todas as solicitações e reclamações relacionadas à execução do presente Contrato, ressalvados os requerimentos manifestamente impertinentes, meramente protelatórios ou de nenhum interesse para a boa execução do ajuste.



PREFEITURA MUNICIPAL DE PINHEIROS ES
FUNDO MUNICIPAL DE ASSISTÊNCIA SOCIAL

- 8.10. A Administração terá o prazo de 20 (vinte) dias úteis, a contar da data do protocolo do requerimento para decidir, admitida a prorrogação motivada, por igual período.
- 8.11. Responder eventuais pedidos de reestabelecimento do equilíbrio econômico- financeiro feitos pelo contratado no prazo máximo de 20 (vinte) dias úteis, admitida a prorrogação motivada, por igual período.
- 8.12. Comunicar o Contratado na hipótese de posterior alteração do projeto pelo Contratante, no caso do art. 93, §2º, da Lei nº 14.133, de 2021.
- 8.13. A Administração não responderá por quaisquer compromissos assumidos pelo Contratado com terceiros, ainda que vinculados à execução do contrato, bem como por qualquer dano causado a terceiros em decorrência de ato do Contratado, de seus empregados, prepostos ou subordinados.
- 8.14. Exigir do Contratado que providencie a seguinte documentação como condição indispensável para o recebimento definitivo de objeto, quando for o caso:

a) comprovação das ligações definitivas de energia, água, telefone e gás;

- 8.15. Assegurar que o ambiente de trabalho, inclusive seus equipamentos e instalações, apresentem condições adequadas ao cumprimento, pelo Contratado, das normas de segurança e saúde no trabalho, quando o serviço for executado em suas dependências, ou em local por ela designado.
- 8.16. Não responder por quaisquer compromissos assumidos pelo Contratado com terceiros, ainda que vinculados à execução do contrato, bem como por qualquer dano causado a terceiros em decorrência de ato do Contratado, de seus empregados, prepostos ou subordinados.
- 8.17. Previamente à expedição da ordem de serviço, verificar pendências, liberar áreas e/ou adotar providências cabíveis para a regularidade do início da sua execução.

9. CLÁUSULA OITAVA: OBRIGAÇÕES DO CONTRATADO (art. 92, XIV, XVI e XVII)

- 9.1. O Contratado deve cumprir todas as obrigações constantes deste Contrato e em seus anexos, assumindo como exclusivamente seus os riscos e as despesas decorrentes da boa e perfeita execução do objeto, observando, ainda, as obrigações a seguir dispostas:
- 9.2. Manter preposto aceito pela Administração no local do serviço para representá-lo na execução do contrato.
- 9.3. A indicação ou a manutenção do preposto da empresa poderá ser recusada pelo órgão ou entidade, desde que devidamente justificada, devendo a empresa designar outro para o exercício da atividade.
- 9.4. Atender às determinações regulares emitidas pelo fiscal do contrato ou autoridade superior (art. 137, II) e prestar todo esclarecimento ou informação por eles solicitados;
- 9.5. Alocar os empregados necessários ao perfeito cumprimento das cláusulas deste contrato, com habilitação e conhecimento adequados, fornecendo os materiais, equipamentos, ferramentas e utensílios demandados, cuja quantidade, qualidade e tecnologia deverão atender às recomendações de boa técnica e a legislação de regência;
- 9.6. Reparar, corrigir, remover, reconstruir ou substituir, às suas expensas, no total ou em parte, no prazo fixado pelo fiscal do contrato, os serviços nos quais se verificarem vícios, defeitos ou incorreções resultantes da execução ou dos materiais empregados;
- 9.7. Responsabilizar-se pelos vícios e danos decorrentes da execução do objeto, de acordo com o Código de Defesa do Consumidor (Lei nº 8.078, de 1990), bem como por todo e qualquer dano causado à Administração ou terceiros, não reduzindo essa responsabilidade a fiscalização ou o acompanhamento da execução contratual pelo Contratante, que ficará autorizado a descontar dos pagamentos devidos ou da garantia, caso exigida no edital, o valor correspondente aos danos sofridos;
- 9.8. Não contratar, durante a vigência do contrato, cônjuge, companheiro ou parente em linha reta, colateral ou por afinidade, até o terceiro grau, de dirigente do contratante ou do fiscal ou gestor do contrato, nos termos do artigo 48, parágrafo único, da Lei nº 14.133, de 2021;
- 9.9. Responsabilizar-se pelo cumprimento das obrigações previstas em Acordo, Convenção, Dissídio Coletivo de Trabalho ou equivalentes das categorias abrangidas pelo contrato, por todas as obrigações trabalhistas, sociais, previdenciárias, tributárias e as demais previstas em legislação específica, cuja inadimplência não transfere a responsabilidade ao Contratante;



PREFEITURA MUNICIPAL DE PINHEIROS ES
FUNDO MUNICIPAL DE ASSISTÊNCIA SOCIAL

- 9.10. Comunicar ao Fiscal do contrato, no prazo de 24 (vinte e quatro) horas, qualquer ocorrência anormal ou acidente que se verifique no local dos serviços.
- 9.11. Prestar todo esclarecimento ou informação solicitada pelo Contratante ou por seus pre-postos, garantindo-lhes o acesso, a qualquer tempo, ao local dos trabalhos, bem como aos documentos relativos à execução do empreendimento.
- 9.12. Paralisar, por determinação do Contratante, qualquer atividade que não esteja sendo executada de acordo com a boa técnica ou que ponha em risco a segurança de pessoas ou bens de terceiros.
- 9.13. Promover a guarda, manutenção e vigilância de materiais, ferramentas, e tudo o que for necessário à execução do objeto, durante a vigência do contrato.
- 9.14. Conduzir os trabalhos com estrita observância às normas da legislação pertinente, cumprindo as determinações dos Poderes Públicos, mantendo sempre limpo o local dos serviços e nas melhores condições de segurança, higiene e disciplina.
- 9.15. Submeter previamente, por escrito, ao Contratante, para análise e aprovação, quaisquer mudanças nos métodos executivos que fujam às especificações do memorial descritivo ou instrumento congênere.
- 9.16. Não permitir a utilização de qualquer trabalho do menor de dezesseis anos, exceto na condição de aprendiz para os maiores de quatorze anos, nem permitir a utilização do trabalho do menor de dezoito anos em trabalho noturno, perigoso ou insalubre;
- 9.17. Manter durante toda a vigência do contrato, em compatibilidade com as obrigações assumidas, todas as condições exigidas para habilitação na licitação;
- 9.18. Guardar sigilo sobre todas as informações obtidas em decorrência do cumprimento do contrato;
- 9.19. Arcar com o ônus decorrente de eventual equívoco no dimensionamento dos quantitativos de sua proposta, inclusive quanto aos custos variáveis decorrentes de fatores futuros e incertos, devendo complementá-los, caso o previsto inicialmente em sua proposta não seja satisfatório para o atendimento do objeto da contratação, exceto quando ocorrer algum dos eventos arrolados no art. 124, II, d, da Lei nº 14.133, de 2021;
- 9.20. Cumprir, além dos postulados legais vigentes de âmbito federal, estadual ou municipal, as normas de segurança do Contratante;
- 9.21. A Contratada obrigatoriamente deverá contratar mão de obra advinda do Sistema Penitenciário Estadual, no percentual de 6% (seis por cento) da mão de obra total para a execução do objeto, nos termos do Artigo 36 da Lei nº 7.210/84, conforme letras "i", "i.1", "i.2", "i.3" e "i.4", Cláusula 2.1.2 do Convênio.

10. CLÁUSULA NONA: GARANTIA DE EXECUÇÃO (art. 92, XII)

- 10.1. A contratação conta com garantia de execução, nos moldes do art. 96 da Lei nº 14.133, de 2021, na modalidade Seguro Garantia, em valor correspondente a 5% (cinco por cento) do valor inicial/total/anual do contrato.
- 10.2. Em caso de inadimplemento pelo Contratado, a seguradora deverá assumir a
- 10.3. execução e concluir o objeto do contrato (Lei nº 14.133/2021, art. 102).
- 10.4. A seguradora figura como interveniente anuente do presente contrato, e nesta qualidade também deverá figurar dos termos aditivos que vierem a ser firmados, e poderá:
- a) Ter livre acesso às instalações em que for executado o contrato principal.
 - b) Acompanhar a execução do contrato principal.
 - c) Ter acesso a auditoria técnica e contábil.
 - d) Requerer esclarecimentos ao responsável técnico pela obra ou pelo fornecimento.
- 10.5. O contratado apresentará, no prazo máximo de 10 (dez) dias úteis, prorrogáveis por igual período, a critério do contratante, contado da assinatura do contrato, comprovante de prestação de garantia, em valor correspondente a 05% (cinco por cento) do valor inicial/total/anual do contrato.
- 10.6. **A apólice deverá ter validade durante a vigência do contrato e por mais 90 (noventa) dias após término deste prazo de vigência, permanecendo em vigor mesmo que o contratado não pague o prêmio nas datas convencionadas.**
- 10.7. A apólice do seguro garantia deverá acompanhar as modificações referentes à vigência do contrato principal mediante a emissão do respectivo endosso pela seguradora.



PREFEITURA MUNICIPAL DE PINHEIROS ES
FUNDO MUNICIPAL DE ASSISTÊNCIA SOCIAL

- 10.8. Na hipótese de suspensão do contrato por ordem ou inadimplemento da Administração, o contratado ficará desobrigado de renovar a garantia ou de endossar a apólice de seguro até a ordem de reinício da execução ou o adimplemento pela Administração.
- 10.9. A garantia assegurará, qualquer que seja a modalidade escolhida, o pagamento de:
- 10.10. prejuízos advindos do não cumprimento do objeto do contrato e do não adimplemento das demais obrigações nele previstas;
- 10.11. multas moratórias e punitivas aplicadas pela Administração à contratada; e
- 10.12. obrigações trabalhistas e previdenciárias de qualquer natureza e para com o FGTS, não adimplidas pelo contratado, quando couber.
- 10.13. No caso de alteração do valor do contrato, ou prorrogação de sua vigência, a garantia deverá ser ajustada ou renovada, seguindo os mesmos parâmetros utilizados quando da contratação.
- 10.14. Se o valor da garantia for utilizado total ou parcialmente em pagamento de qualquer obrigação, o Contratado obriga-se a fazer a respectiva reposição no prazo máximo de 05 (cinco) dias úteis, contados da data em que for notificada.
- 10.15. O Contratante executará a garantia na forma prevista na legislação que rege a matéria.
- 10.16. O emitente da garantia ofertada pelo contratado deverá ser notificado pelo contratante quanto ao início de processo administrativo para apuração de descumprimento de cláusulas contratuais (art. 137, § 4º, da Lei n.º 14.133, de 2021).
- 10.17. Ocorrido o sinistro durante a vigência da apólice, sua caracterização e comunicação poderão ocorrer fora desta vigência, não caracterizando fato que justifique a negativa do sinistro, desde que respeitados os prazos prescricionais aplicados ao contrato de seguro, nos termos do art. 20 da Circular Susep n° 662, de 11 de abril de 2022.
- 10.18. Extinguir-se-á a garantia com a restituição da apólice para a liberação de importâncias depositadas em dinheiro a título de garantia, acompanhada de declaração do contratante, mediante termo circunstanciado, de que o contratado cumpriu todas as cláusulas do contrato;

A garantia somente será liberada após a fiel execução do contrato ou após a sua extinção por culpa exclusiva da Administração.

- 10.21. O contratado autoriza o contratante a reter, a qualquer tempo, a garantia, na forma prevista no Edital e neste Contrato.
- 10.22. A garantia de execução é independente de eventual garantia ou serviço prevista especificamente no Termo de Referência.
- 10.23. Comete infração administrativa, nos termos da Lei nº 14.133, de 2021, o contratado que:
- der causa à inexecução parcial do contrato;
 - der causa à inexecução parcial do contrato que cause grave dano à Administração ou aofuncionamento dos serviços públicos ou ao interesse coletivo;
 - der causa à inexecução total do contrato;
 - ensejar o retardamento da execução ou da entrega do objeto da contratação sem motivojustificado;
 - apresentar documentação falsa ou prestar declaração falsa durante a execução do contrato;
 - praticar ato fraudulento na execução do contrato;
 - comportar-se de modo inidôneo ou cometer fraude de qualquer natureza;
 - praticar ato lesivo previsto no art. 5º da Lei nº 12.846, de 1º de agosto de 2013.

10.24. Serão aplicadas ao contratado que incorrer nas infrações acima descritas as seguintessanções:

- Advertência, quando o contratado der causa à inexecução parcial do contrato, sempre que não se justificar a imposição de penalidade mais grave (art. 156, §2º, da Lei nº 14.133, de 2021);
- Impedimento de licitar e contratar, quando praticadas as condutas descritas nas alíneas “b”, “c” e “d” do subitem acima deste Contrato, sempre que não se justificar a imposição de penalidade mais grave (art. 156, § 4º, da Lei nº 14.133, de 2021);



PREFEITURA MUNICIPAL DE PINHEIROS ES
FUNDO MUNICIPAL DE ASSISTÊNCIA SOCIAL

iii) Declaração de inidoneidade para licitar e contratar, quando praticadas as condutas descritas nas alíneas “e”, “f”, “g” e “h” do subitem acima deste Contrato, bem como nas alíneas “b”, “c” e “d”, que justifiquem a imposição de penalidade mais grave (art. 156, §5º, da Lei nº 14.133, de 2021).

iv) Multa:

(1) Moratória de 0,07% (sete centésimos por cento) do valor total do contrato por dia de atraso injustificado, até o máximo de 2% (dois por cento), pela inobservância do prazo fixado para apresentação, suplementação ou reposição da garantia.

a. O atraso superior a 25 (vinte e cinco) dias autoriza a Administração a promover a extinção do contrato por descumprimento ou cumprimento irregular de suas cláusulas, conforme dispõe o inciso I do art. 137 da Lei n. 14.133, de 2021.

(2) Compensatória, para as infrações descritas nas alíneas “e” a “h” do subitem 12.1, de até 5% (cinco por cento) do valor do Contrato.

(3) Compensatória, para a inexecução total do contrato prevista na alínea “c” do subitem 12.1, de 20% (vinte por cento) do valor do Contrato.

(4) Para infração descrita na alínea “b” do subitem 12.1, a multa será de até 10% (dez por cento) do valor do Contrato.

(5) Para infrações descritas na alínea “d” do subitem 12.1, a multa será de até 10% (dez por cento) do valor do Contrato.

(6) Para a infração descrita na alínea “a” do subitem 12.1, a multa será de até 5% (cinco por cento) do 10.3. A aplicação das sanções previstas neste Contrato não exclui, em hipótese alguma, a obrigação de reparação integral do dano causado ao Contratante (art. 156, §9º, da Lei nº 14.133, de 2021)

10.25. Todas as sanções previstas neste Contrato poderão ser aplicadas cumulativamente com a multa (art. 156, §7º, da Lei nº 14.133, de 2021).

10.25.1. Antes da aplicação da multa será facultada a defesa do interessado no prazo de 15 (quinze) dias úteis, contado da data de sua intimação (art. 157, da Lei nº 14.133, de 2021).

10.25.2. Se a multa aplicada e as indenizações cabíveis forem superiores ao valor do pagamento eventualmente devido pelo Contratante ao Contratado, além da perda desse valor, a diferença será descontada da garantia prestada ou será cobrada judicialmente (art. 156, §8º, da Lei nº 14.133, de 2021).

10.25.3. Previamente ao encaminhamento à cobrança judicial, a multa poderá ser recolhida administrativamente no prazo máximo de 10 (dez) dias, a contar da data do recebimento da comunicação enviada pela autoridade competente.

10.26. A aplicação das sanções realizar-se-á em processo administrativo que assegure o contraditório e a ampla defesa ao Contratado, observando-se o procedimento previsto no caput e parágrafos do art. 158 da Lei nº 14.133, de 2021, para as penalidades de impedimento de licitar e contratar e de declaração de inidoneidade para licitar ou contratar.

10.27. Na aplicação das sanções serão considerados (art. 156, §1º, da Lei nº 14.133, de 2021):

- a) a natureza e a gravidade da infração cometida;
- b) as peculiaridades do caso concreto;
- c) as circunstâncias agravantes ou atenuantes;
- d) os danos que dela provierem para o Contratante;
- e) a implantação ou o aperfeiçoamento de programa de integridade, conforme normas e orientações dos órgãos de controle.

10.28. Os atos previstos como infrações administrativas na Lei nº 14.133, de 2021, ou em outras leis de licitações e contratos da Administração Pública que também sejam tipificados como atos lesivos na Lei nº 12.846, de 2013, serão apurados e julgados conjuntamente, nos mesmos autos, observados o rito procedimental e autoridade competente definidos na referida Lei (art. 159).

10.29. A personalidade jurídica do Contratado poderá ser desconsiderada sempre que utilizada com abuso do direito para facilitar, encobrir ou dissimular a prática dos atos ilícitos previstos neste Contrato ou para provocar confusão patrimonial, e, nesse caso, todos os efeitos das sanções aplicadas à pessoa jurídica serão estendidos aos seus administradores e sócios com poderes de administração, à pessoa jurídica sucessora ou à empresa do mesmo ramo com relação de coligação ou controle, de fato ou de direito, com o Contratado, observados, em todos os casos, o contraditório, a ampla defesa e a obrigatoriedade de análise jurídica prévia (art. 160, da Lei nº 14.133, de 2021)



PREFEITURA MUNICIPAL DE PINHEIROS ES
FUNDO MUNICIPAL DE ASSISTÊNCIA SOCIAL

10.30. O Contratante deverá, no prazo máximo de 15 (quinze) dias úteis, contado da data de aplicação da sanção, informar e manter atualizados os dados relativos às sanções por ela aplicadas, para fins de publicidade no Cadastro Nacional de Empresas Inidôneas e Suspensas (Ceis) e no Cadastro Nacional de Empresas Punidas (Cnep), instituídos no âmbito do Poder Executivo Federal. (Art. 161, da Lei nº 14.133, de 2021)

10.31. As sanções de impedimento de licitar e contratar e declaração de inidoneidade para licitar ou contratar são passíveis de reabilitação na forma do art. 163 da Lei nº 14.133/21.

10.32. Os débitos do contratado para com a Administração contratante, resultantes de multa administrativa e/ou indenizações, não inscritos em dívida ativa, poderão ser compensados, total ou parcialmente, com os créditos devidos pelo referido órgão decorrentes deste mesmo contrato ou de outros contratos administrativos que o contratado possua com o mesmo órgão ora contratante, na forma da Instrução Normativa SEGES/ME nº 26, de 13 de abril de 2022.

10.33. A aplicação das sanções previstas neste Contrato não exclui, em hipótese alguma, a obrigação de reparação integral do dano causado ao Contratante (art. 156, §9º, da Lei nº 14.133, de 2021).

10.34. Todas as sanções previstas neste Contrato poderão ser aplicadas cumulativamente com a multa (art. 156, §7º, da Lei nº 14.133, de 2021).

10.34.1. Antes da aplicação da multa será facultada a defesa do interessado no prazo de 15 (quinze) dias úteis, contado da data de sua intimação (art. 157, da Lei nº 14.133, de 2021)

10.34.2. Se a multa aplicada e as indenizações cabíveis forem superiores ao valor do pagamento eventualmente devido pelo Contratante ao Contratado, além da perda desse valor, a diferença será descontada da garantia prestada ou será cobrada judicialmente (art. 156, §8º, da Lei nº 14.133, de 2021).

10.34.3. Previamente ao encaminhamento à cobrança judicial, a multa poderá ser recolhida administrativamente no prazo máximo de 30 (trinta) dias, a contar da data do recebimento da comunicação enviada pela autoridade competente.

10.35. A aplicação das sanções realizar-se-á em processo administrativo que assegure o contraditório e a ampla defesa ao Contratado, observando-se o procedimento previsto no caput e parágrafos do art. 158 da Lei nº 14.133, de 2021, para as penalidades de impedimento de licitar e contratar e de declaração de inidoneidade para licitar ou contratar.

10.36. Na aplicação das sanções serão considerados (art. 156, §1º, da Lei nº 14.133, de 2021):

- a) a natureza e a gravidade da infração cometida;
- b) as peculiaridades do caso concreto;
- c) as circunstâncias agravantes ou atenuantes;
- d) os danos que dela provierem para o Contratante;
- e) a implantação ou o aperfeiçoamento de programa de integridade, conforme normas e orientações dos órgãos de controle.

10.37. Os atos previstos como infrações administrativas na Lei nº 14.133, de 2021, ou em outras leis de licitações e contratos da Administração Pública que também sejam tipificados como atos lesivos na Lei nº 12.846, de 2013, serão apurados e julgados conjuntamente, nos mesmos autos, observados o rito procedimental e autoridade competente definidos na referida Lei (art. 159).

10.38. A personalidade jurídica do Contratado poderá ser desconsiderada sempre que utilizada com abuso do direito para facilitar, encobrir ou dissimular a prática dos atos ilícitos previstos neste Contrato ou para provocar confusão patrimonial, e, nesse caso, todos os efeitos das sanções aplicadas à pessoa jurídica serão estendidos aos seus administradores e sócios com poderes de administração, à pessoa jurídica sucessora ou à empresa do mesmo ramo com relação de coligação ou controle, de fato ou de direito, com o Contratado, observados, em todos os casos, o contraditório, a ampla defesa e a obrigatoriedade de análise jurídica prévia (art. 160, da Lei nº 14.133, de 2021).

10.39. O Contratante deverá, no prazo máximo de 15 (quinze) dias úteis, contado da data de aplicação da sanção, informar e manter atualizados os dados relativos às sanções por ela aplicadas, para fins de publicidade no Cadastro Nacional de Empresas Inidôneas e Suspensas (Ceis) e no Cadastro Nacional de Empresas Punidas (Cnep), instituídos no âmbito do Poder Executivo Federal. (Art. 161, da Lei nº 14.133, de 2021).



PREFEITURA MUNICIPAL DE PINHEIROS ES
FUNDO MUNICIPAL DE ASSISTÊNCIA SOCIAL

10.40. As sanções de impedimento de licitar e contratar e declaração de inidoneidade para licitar ou contratar são passíveis de reabilitação na forma do art. 163 da Lei nº 14.133/21.

10.41. Os débitos do contratado para com a Administração contratante, resultantes de multa administrativa e/ou indenizações, não inscritos em dívida ativa, poderão ser compensados, total ou parcialmente, com os créditos devidos pelo referido órgão decorrentes deste mesmo contrato ou de outros contratos administrativos que o contratado possua com o mesmo órgão ora contratante, na forma da Instrução Normativa SEGES/ME nº 26, de 13 de abril de 2022.

CLÁUSULA DÉCIMA PRIMEIRA: DA EXTINÇÃO CONTRATUAL

11.1. O contrato será extinto quando cumpridas as obrigações de ambas as partes, ainda que isso ocorra antes do prazo estipulado para tanto.

11.2. Se as obrigações não forem cumpridas no prazo estipulado, a vigência ficará prorrogada até a conclusão do objeto, caso em que deverá a Administração providenciar a readequação do cronograma fixado para o contrato.

11.3. Quando a não conclusão do contrato referida no item anterior decorrer de culpa do contratado:

- a) ficará ele constituído em mora, sendo-lhe aplicáveis as respectivas sanções administrativas; e
- b) poderá a Administração optar pela extinção do contrato e, nesse caso, adotará as medidas admitidas em lei para a continuidade da execução contratual.

11.4. O contrato poderá ser extinto antes de cumpridas as obrigações nele estipuladas, ou antes do prazo nele fixado, por algum dos motivos previstos no artigo 137 da Lei nº 14.133/21, bem como amigavelmente, assegurados o contraditório e a ampla defesa.

11.4.1. Nesta hipótese, aplicam-se também os artigos 138 e 139 da mesma Lei.

11.4.2. A alteração social ou a modificação da finalidade ou da estrutura da empresa não ensejará extinção se não restringir sua capacidade de concluir o contrato.

11.5. Se a operação implicar mudança da pessoa jurídica contratada, deverá ser formalizado termo aditivo para alteração subjetiva.

11.6. O termo de extinção, sempre que possível, será precedido de:

- a) Balanço dos eventos contratuais já cumpridos ou parcialmente cumpridos;
- b) Relação dos pagamentos já efetuados e ainda devidos;
- c) Indenizações e multas.

11.7. A extinção do contrato não configura óbice para o reconhecimento do desequilíbrio econômico-financeiro, hipótese em que será concedida indenização por meio de termo indenizatório (art. 131, caput, da Lei n.º 14.133, de 2021).

11.8. O contrato poderá ser extinto caso se constate que o contratado mantém vínculo de natureza técnica, comercial, econômica, financeira, trabalhista ou civil com dirigente do órgão ou entidade contratante ou com agente público que tenha desempenhado função na licitação ou atue na fiscalização ou na gestão do contrato, ou que deles seja cônjuge, companheiro ou parente em linha reta, colateral ou por afinidade, até o terceiro grau (art. 14, inciso IV, da Lei n.º 14.133, de 2021).

CLÁUSULA DÉCIMA SEGUNDA: DA DOTAÇÃO ORÇAMENTÁRIA

12.1. As despesas decorrentes da presente contratação correrão à conta de recursos específicos consignados no Orçamento Municipal deste exercício, na dotação abaixo discriminada:

Fundo Municipal De Assistência Social

Fundo Municipal De Assistência Social

Assistência Social

Assistência Comunitária

Manutenção e Revitalização Da Ação Social

015015.08.244.0140.1029 - Construção De Casas Populares Para População De Baixa Renda

Ficha: 059 - 44905100000 - Obras e Instalações - 150000000000 - Recursos Não Vinculados De Impostos e Transferências De Impostos



**PREFEITURA MUNICIPAL DE PINHEIROS ES
FUNDO MUNICIPAL DE ASSISTÊNCIA SOCIAL**

Ficha: 059 - 166000009999 - Transferência De Recursos Do Fundo Nacional De Assistência Social - FNAS

Ficha: 059 - 166100009999 - Transferência De Recursos Dos Fundos Estaduais De Assistência Social

12.2. A dotação relativa aos exercícios financeiros subsequentes será indicada após aprovação da Lei Orçamentária respectiva e liberação dos créditos correspondentes.

CLÁUSULA DÉCIMA TERCEIRA: DOS CASOS OMISSOS (art. 92, III)

13.1. Os casos omissos serão decididos pelo contratante, segundo as disposições contidas na Lei nº 14.133, de 2021, e demais normas federais aplicáveis e, subsidiariamente, segundo as disposições contidas na Lei nº 8.078, de 1990 – Código de Defesa do Consumidor – e normas e princípios gerais dos contratos.

CLÁUSULA DÉCIMA QUARTA: DO MEIO AMBIENTE

14.1. Independentemente da obra ou serviço objeto do presente Contrato possuir ou não Licença Ambiental em nome da CONTRATANTE, a CONTRATADA deverá obter, antes do início das obras, sem ônus para a CONTRATANTE, todas as licenças ou autorizações ambientais que sejam de sua responsabilidade e necessárias para a operacionalização dos serviços e atividades que irá desenvolver, e para as áreas de apoio que irá utilizar para execução do objeto contratado, tais como: licença para instalação de canteiro de obra, outorga para o uso de recursos hídricos, autorização para supressão florestal em áreas de apoio, licença para instalação de equipamentos para beneficiamento de materiais, como por exemplo, britador, usina de asfalto ou de concreto e autorização para armazenamento de material betuminoso e combustível.

14.2. Compete a CONTRATADA o cumprimento das seguintes condicionantes ambientais:

14.2.1. Adotar todas as precauções para evitar agressões ao meio ambiente, mantendo o local de trabalho adequado às exigências de limpeza, higiene e segurança ATÉ a entrega da obra.

14.2.2. Responsabilizar-se, inclusive por atos de seus empregados, pela preservação da flora e da fauna existente, de acordo com a legislação e normas vigentes.

14.2.3. Responsabilizar-se, sem ônus para a CONTRATANTE, pela completa desmobilização de todas as estruturas de apoio que venha a instalar para a execução dos serviços, bem como pela recuperação/reabilitação das áreas utilizadas, e pela adequada gestão dos resíduos (coleta, armazenamento e destinação) por ela gerados na obra;

14.3. A CONTRATADA deverá elaborar relatórios técnicos visando o cumprimento das condicionantes ambientais referente às obras, caso necessário.

14.4. Os relatórios deverão fazer referência as condicionantes as quais se destinam, estarem devidamente rubricados e assinados em suas vias originais.

14.5. Serão de inteira responsabilidade da CONTRATADA, sem ônus para a Administração:

a) recuperação ou restauração por impacto ao meio ambiente que, por sua culpa, tenha ocorrido, nos termos definidos pelo órgão fiscalizador;

b) as multas que venham a ser aplicadas pelo órgão fiscalizador, por descumprimento do que disposto neste Contrato.

14.6. Eventuais multas e qualquer outro custo ou encargo relativo às obrigações previstas nesta Cláusula, se suportados pela CONTRATANTE, serão descontados dos pagamentos devidos à CONTRATADA ou das garantias oferecidas ou, ainda, cobrados judicialmente, servindo para tanto o instrumento como título executivo extrajudicial.

CLÁUSULA DÉCIMA QUINTA: DAS ALTERAÇÕES

15.1. Eventuais alterações contratuais reger-se-ão pela disciplina dos arts. 124 e seguintes da Lei nº 14.133, de 2021.

15.2. A CONTRATADA é obrigada a aceitar, nas mesmas condições contratuais, os acréscimos ou supressões que se fizerem necessários, até o limite permitido) do valor inicial atualizado do contrato.

15.3. As alterações contratuais deverão ser promovidas mediante celebração de termo aditivo, submetido à prévia aprovação da consultoria jurídica do contratante, salvo nos casos de justificada necessidade de antecipação de seus efeitos, hipótese em que a formalização do aditivo deverá ocorrer no prazo máximo de 1 (um) mês (art. 132 da Lei nº 14.133, de 2021).



PREFEITURA MUNICIPAL DE PINHEIROS ES
FUNDO MUNICIPAL DE ASSISTÊNCIA SOCIAL

Registros que não caracterizam alteração do contrato podem ser realizados por simples apostila, dispensada a celebração de termo aditivo, na forma do art. 136 da Lei nº 14.133, de 2021.

CLÁUSULA DÉCIMA SEXTA: DA PUBLICAÇÃO

Fica eleito o Foro de Pinheiros/ES para dirimir os litígios que decorrerem da execução deste Termo de Contrato que não puderem ser compostos pela conciliação, conforme art. 92, §1º, da Lei nº 14.133/21.

Pinheiros – ES, de de 202X.



PREFEITURA MUNICIPAL DE PINHEIROS ES
FUNDO MUNICIPAL DE ASSISTÊNCIA SOCIAL

ANEXO VII – DECLARAÇÃO DE SUJEIÇÃO ÀS CONDIÇÕES ESTABELECIDAS NO EDITAL E DE INEXISTÊNCIA DE FATOS SUPERVENIENTES IMPEDITIVOS DA HABILITAÇÃO

Conc. Eletrônica Nº 0xx/2026
Processo Nº XXXXXX

À
PREFEITURA MUNICIPAL DE PINHEIROS ES
AO Pregoeiro E EQUIPE DE APOIO.

_____, PORTADOR DO RG _____, ABAIXO ASSINADO, NA QUALIDADE DE RESPONSÁVEL LEGAL DA PROPONENTE, _____, CNPJ _____, DECLARA EXPRESSAMENTE QUE SE SUJEITA ÀS CONDIÇÕES ESTABELECIDAS NO EDITAL ACIMA CITADO E QUE ACATARÁ INTEGRALMENTE QUALQUER DECISÃO QUE VENHA A SER TOMADA PELO ÓRGÃO LICITANTE QUANTO À QUALIFICAÇÃO APENAS DAS PROPONENTES QUE TENHAM ATENDIDO ÀS CONDIÇÕES ESTABELECIDAS NO EDITAL E QUE DEMONSTREM INTEGRAL CAPACIDADE DE EXECUTAR O FORNECIMENTO DO BEM PREVISTO.

DECLARA, AINDA, PARA TODOS OS FINS DE DIREITO, A INEXISTÊNCIA DE FATOS SUPERVENIENTES IMPEDITIVOS DA HABILITAÇÃO OU QUE COMPROMETA A IDONEIDADE DA PROPONENTE.

_____ EM, ___ DE _____ DE 2026.

(ASSINATURA DO RESPONSÁVEL E CPF)



PREFEITURA MUNICIPAL DE PINHEIROS ES
FUNDO MUNICIPAL DE ASSISTÊNCIA SOCIAL

**ANEXO VIII – MODELO DE DECLARAÇÃO NOS TERMOS DO INCISO XXXIII DO ARTIGO 7º DA
CONSTITUIÇÃO FEDERAL DE 1988**

Conc. Eletrônica Nº 0xx/2026
Processo Nº XXXXXX

(PAPEL TIMBRADO DA EMPRESA)

....., INSCRITO NO CNPJ Nº, POR INTERMÉDIO DE SEU REPRESENTANTE
LEGAL O(A) SR(A), PORTADOR(A) DA CARTEIRA DE IDENTIDADE Nº E CPF
Nº....., DECLARA, PARA FINS DO DISPOSTO NO INC. VI DO ART. Nº 68 DA LEI Nº 14.133/2021, QUE NÃO
EMPREGA MENOR DE DEZOITO ANOS EM TRABALHO NOTURNO, PERIGOSO OU INSALUBRE E NÃO EMPREGA MENOR
DE DEZESSEIS ANOS.

RESSALVA: EMPREGA MENOR, A PARTIR DE QUATORZE ANOS, NA CONDIÇÃO DE APRENDIZ ()¹.

.....
(DATA)

.....
(REPRESENTANTE LEGAL)

¹ Observação: em caso afirmativo, assinalar a ressalva acima.



PREFEITURA MUNICIPAL DE PINHEIROS ES
FUNDO MUNICIPAL DE ASSISTÊNCIA SOCIAL

ANEXO IX – DECLARAÇÃO DE IDONEIDADE

AO REDIGIR A PRESENTE DECLARAÇÃO, O PROPONENTE DEVERÁ UTILIZAR FORMULÁRIO COM TIMBRE DA PROPONENTE.

Conc. Eletrônica Nº 0xx/2026
Processo Nº XXXXXX

À
PREFEITURA MUNICIPAL DE PINHEIROS
AO Pregoeiro / EQUIPE DE APOIO

A EMPRESA, INSCRITA NO CNPJ Nº, POR INTERMÉDIO DE SEU REPRESENTANTE LEGAL O SR....., PORTADOR DA CARTEIRA DE IDENTIDADE Nº..... E DO CPF Nº, DECLARA NÃO TER RECEBIDO DO MUNICÍPIO DE _____/UF OU DE QUALQUER OUTRA ENTIDADE DA ADMINISTRAÇÃO DIRETA OU INDIRETA, EM ÂMBITO FEDERAL, ESTADUAL E MUNICIPAL, SUSPENSÃO TEMPORÁRIA DE PARTICIPAÇÃO EM LICITAÇÃO E OU IMPEDIMENTO DE CONTRATAR COM A ADMINISTRAÇÃO, ASSIM COMO NÃO TER RECEBIDO DECLARAÇÃO DE INIDONEIDADE PARA LICITAR E OU CONTRATAR COM A ADMINISTRAÇÃO FEDERAL, ESTADUAL E MUNICIPAL.

_____ EM, ____ DE _____ DE 2026.

(ASSINATURA DO RESPONSÁVEL E CPF)



PREFEITURA MUNICIPAL DE PINHEIROS ES
FUNDO MUNICIPAL DE ASSISTÊNCIA SOCIAL

ANEXO X – DECLARAÇÃO DE CUMPRIMENTO DOS REQUISITOS DE HABILITAÇÃO. (MODELO)

Conc. Eletrônica Nº 0xx/2026
Processo Nº XXXXXX

A(RAZÃO SOCIAL DA EMPRESA), CNPJ Nº....., LOCALIZADA À
....., DECLARA, EM CONFORMIDADE COM A LEI Nº 14.133/2021, QUE CUMPRE TODOS OS
REQUISITOS PARA HABILITAÇÃO PARA ESTE CERTAME LICITATÓRIO NO MUNICÍPIO **PREFEITURA MUNICIPAL DE
PINHEIROS**

....., DE DE 2026.

REPRESENTANTE LEGAL



PREFEITURA MUNICIPAL DE PINHEIROS ES
FUNDO MUNICIPAL DE ASSISTÊNCIA SOCIAL

DECRETO N° 3.257/2025
De 05 de março de 2025.

“Dispõe sobre alterações contratuais, na forma de Reequilíbrio Econômico-Financeiro, no âmbito da Prefeitura Municipal de Pinheiros.”

O Prefeito Municipal de Pinheiros, Estado do Espírito Santo, no uso das atribuições que lhe são conferidas por lei,

DECRETA

Art. 1º Este Decreto dispõe acerca das alterações contratuais na forma de Reequilíbrio Econômico-Financeiro, compreendidos o Reajustamento, a Repactuação, a Revisão do Contrato e a Atualização Monetária.

Seção I
Das Disposições Gerais

Art. 2º A formalização das alterações do objeto e das condições contratuais observará o disposto neste Decreto, sendo vedada:

- I - a transfiguração do objeto;
- II - a superação dos limites estabelecidos na Lei Federal nº 14.133, de 2021;
- III - a compensação financeira dos acréscimos com os decréscimos efetuados, devendo ser considerados separadamente para fins de determinação dos limites legais; e
- IV - a autorização de alteração sem prévia reserva orçamentária e justificativas pertinentes, observado o disposto no art. 132 da Lei Federal nº 14.133, de 2021.

Art. 3º A proposta de alteração contratual, encaminhada pelo requisitante com as devidas justificativas, será analisada pelo gestor do contrato, que submeterá a sua manifestação à autoridade competente para deliberação.

Parágrafo único. Poderão ser realizadas diligências junto ao fiscal do contrato e às áreas técnicas para subsidiar a análise da demanda.

Art. 4º As alterações contratuais serão formalizadas por meio de termo aditivo, que será assinado por autoridade competente e publicado nos termos deste Decreto.

Art. 5º Os registros que não caracterizam alteração do contrato serão realizados por simples apostila, dispensada a celebração de termo aditivo, como nas seguintes situações:

- I - variação do valor contratual para fazer face ao reajuste ou à repactuação de preços previstos no próprio contrato;
- II - atualizações, compensações ou penalizações financeiras decorrentes das condições de pagamento previstas no contrato;
- III - alterações na razão ou na denominação social do contratado;
- IV - empenho de dotações orçamentárias; e
- V - alterações no cronograma de execução, na forma do § 5º do art. 115 da Lei Federal nº 14.133, de 2021.



PREFEITURA MUNICIPAL DE PINHEIROS ES
FUNDO MUNICIPAL DE ASSISTÊNCIA SOCIAL

Seção II **Do Reequilíbrio Econômico-Financeiro**

Subseção I **Disposições gerais**

Art. 6º O reequilíbrio econômico e financeiro pode se dar na forma de:

- I - reajustamento;
- II - repactuação;
- III - revisão do contrato; e
- IV - atualização monetária.

Art. 7º O reequilíbrio econômico-financeiro do contrato, em todas suas formas, dependerá do pedido formal do contratado.

§ 1º A Administração poderá requerer de ofício, ou a partir da solicitação do contratado, o reequilíbrio econômico-financeiro em seu favor durante a vigência do contrato, em conformidade com todos os riscos inerentes ao objeto contratual.

§ 2º O pedido de restabelecimento do equilíbrio econômico-financeiro deverá ser formulado durante a vigência do contrato, caracterizando renúncia irretratável à sua inobservância.

§ 3º O pedido de restabelecimento do equilíbrio econômico-financeiro deverá ser formulado antes de eventual prorrogação do contrato ainda vigente, caracterizando renúncia irretratável à sua inobservância.

§ 4º Existindo pedido de reequilíbrio econômico-financeiro pendente de análise, competirá à Administração especificar as ressalvas no termo aditivo que efetivará a prorrogação do contrato de serviços e fornecimentos contínuos.

§ 5º O reequilíbrio econômico-financeiro não se prestará a incrementar lucratividade real do contrato e tampouco a corrigir possível inexecuibilidade constatada posteriormente à contratação, devendo somente adicionar ou subtrair do contrato as variações reais e excepcionais verificadas após a apresentação da proposta e que inviabilizam a sua continuidade.

§ 6º Aplicar-se-á, no que couber, o procedimento previsto nesta subseção ao sistema de registro de preços.

Art. 8º A decisão sobre o pedido de reequilíbrio econômico-financeiro, salvo se persistir controvérsia devidamente fundamentada, deverá ser proferida no prazo de 30 (trinta) dias após o encerramento da instrução, respeitada eventual disposição contratual específica, a ser devidamente fundamentada na fase interna da contratação.

§ 1º A parcela incontroversa, sendo o caso, deverá ter o pagamento liberado, salvo se houver crédito relacionado ao mesmo contrato em favor do Município de Pinheiros, ainda a ser calculado.

§ 2º O prazo referido no *caput* deste artigo ficará suspenso enquanto o contratado não cumprir os atos ou apresentar a documentação complementar solicitada pela contratante.

§ 3º O órgão ou entidade contratante poderá realizar diligências para conferir a variação de custos alegada pelo contratado.



PREFEITURA MUNICIPAL DE PINHEIROS ES
FUNDO MUNICIPAL DE ASSISTÊNCIA SOCIAL

§ 4º A tramitação do pedido de que trata este artigo não interromperá ou suspenderá o contrato, cabendo ao contratado prestar o serviço, fornecer o produto ou realizar a obra e, à Administração, efetuar o pagamento, enquanto perdurarem os estudos e cálculos, sob pena de configurar infração contratual.

Subseção II Do Reajustamento

Art. 9º Independentemente do prazo de duração do contrato, será obrigatória a previsão no edital e no contrato de índice de reajustamento de preço, segundo a periodicidade da legislação nacional, de data-base vinculada à data do orçamento estimado e com a possibilidade de ser estabelecido mais de um índice específico ou setorial, em conformidade com a realidade de mercado dos respectivos insumos.

§ 1º O edital e o contrato deverão indicar as datas-base dos orçamentos estimados da contratação, para fins de reajuste.

§ 2º Poderá ser utilizado como data-base do orçamento estimado a data-base das tabelas de referência utilizadas pela Administração.

§ 3º Será nula de pleno direito qualquer estipulação de reajuste de periodicidade inferior a um ano ou que na apuração do índice de reajuste produza efeitos financeiros equivalentes aos de reajuste de periodicidade inferior à anual, nos termos do art. 2º, §§ 1º e 3º da Lei Federal nº 10.192, de 14 de fevereiro de 2001.

§ 4º O reajuste produzirá efeitos a partir do primeiro dia do mês, não podendo ser concedidos reajustes com base em fração ou parcela de mês, sendo vedado apurar percentuais de reajustamento utilizando-se do método de cálculo "pro rata die".

§ 5º O valor do reajuste será calculado por meio da seguinte fórmula: $VR = V (I - IO) / IO$ Onde:

VR = Valor do reajuste

V = Valor atual do contrato ou da parcela a ser reajustada

IO = Índice inicial - refere-se ao índice de custos ou de preços correspondente ao mês-base, sendo que no primeiro reajuste será o mês estabelecido nos termos do § 1º.

I = Índice final - refere-se ao mês de reajuste, ou seja, ao mesmo mês do ano subsequente ao "IO".

§ 6º O valor reajustado passará a ser devido a partir do 1º dia do mês seguinte ao mês considerado para o cálculo do I - índice final.

§ 7º Em caso de revisão contratual, o termo inicial do novo período de

reajuste será a data da revisão, em relação às parcelas alcançadas por tal modificação contratual, nos termos do art. 2º, § 2º, da Lei Federal nº 10.192, de 2001.

§ 8º O período de atraso na execução, reconhecido administrativamente como de culpa do contratado, será excluído do cômputo da anualidade para fins de reajustamento, devendo ser promovida a cobrança, inclusive com glosa e retenção, de eventuais reajustes já pagos, sem prejuízo, ainda, das penalidades contratuais cabíveis.

Subseção III Da Repactuação



PREFEITURA MUNICIPAL DE PINHEIROS ES
FUNDO MUNICIPAL DE ASSISTÊNCIA SOCIAL

Art. 10. Os preços dos contratos para serviços contínuos com regime de dedicação exclusiva de mão de obra ou com predominância de mão de obra serão repactuados para manutenção do equilíbrio econômico-financeiro, mediante demonstração analítica da variação dos custos contratuais, com data vinculada:

- I - à da apresentação da proposta, para custos decorrentes do mercado;
- II - ao acordo, à convenção coletiva ou ao dissídio coletivo ao qual a proposta esteja vinculada, para os custos de mão de obra.

§ 1º A Administração não se vinculará às disposições contidas em acordos, convenções ou dissídios coletivos de trabalho que tratem de matéria não trabalhista, de pagamento de participação dos trabalhadores nos lucros ou resultados do contratado, ou que estabeleçam direitos não previstos em lei, como valores ou índices obrigatórios de encargos sociais ou previdenciários, bem como de preços para os insumos relacionados ao exercício da atividade.

§ 2º Será vedado a órgão ou entidade contratante vincular-se às disposições previstas nos acordos, convenções ou dissídios coletivos de trabalho que tratem de obrigações e direitos que somente se aplicarão aos contratos com a Administração Pública.

§ 3º A repactuação deverá observar o interregno mínimo de 1 (um) ano, contado a partir da data base indicada no edital.

§ 4º A repactuação poderá ser dividida em tantas parcelas quantas forem necessárias, observado o princípio da anualidade do reajuste de preços da contratação, podendo ser realizada em momentos distintos para discutir a variação de custos que tenham sua anualidade resultante em datas diferenciadas, como os decorrentes de mão de obra e os decorrentes dos insumos necessários à execução dos serviços.

§ 5º Quando a contratação envolver mais de uma categoria profissional, a repactuação a que se refere o inciso II do *caput* deste artigo poderá ser dividida em tantos quantos forem os acordos, convenções ou dissídios coletivos de trabalho das categorias envolvidas na contratação.

§ 6º A repactuação será precedida de solicitação do contratado, acompanhada de demonstração analítica da variação dos custos, por meio de apresentação da planilha de custos e formação de preços, ou do novo acordo, convenção ou sentença normativa que fundamente a repactuação.

Subseção IV **Da Revisão de Contrato**

Art. 11. A revisão do contrato poderá decorrer de força maior, caso fortuito, fato do príncipe e de fatos imprevisíveis ou previsíveis de consequências incalculáveis e, poderá ser concedida a qualquer tempo, independentemente de previsão contratual, desde que verificados os seguintes requisitos:

- I - o evento seja futuro e incerto;
 - II - o evento ocorra após a apresentação da proposta;
 - III - o evento não ocorra por culpa do contratado;
 - IV - seja respeitada, em qualquer caso, a repartição objetiva de risco estabelecida no contrato;
 - V - a modificação seja substancial nas condições contratadas, de forma que seja caracterizada alteração desproporcional entre os encargos do contratado e a retribuição do contratante;
 - VI - haja nexos causal entre a alteração dos custos com o evento ocorrido e a necessidade de recomposição da remuneração correspondente em função da majoração ou minoração dos encargos do contratado;
- e



**PREFEITURA MUNICIPAL DE PINHEIROS ES
FUNDO MUNICIPAL DE ASSISTÊNCIA SOCIAL**

VII - seja demonstrada nos autos a quebra de equilíbrio econômico- financeiro do contrato, por meio de apresentação de planilha de custos e documentação comprobatória correlata que demonstre que a contratação se tornou inviável nas condições inicialmente pactuadas.

Art. 12. Caso haja alteração unilateral do contrato que aumente ou diminua os encargos do contratado, a Administração deverá restabelecer, no mesmo termo aditivo, o equilíbrio econômico-financeiro inicial.

Art. 13. Os preços contratados serão alterados, para mais ou para menos,

conforme o caso, se houver, após a data da apresentação da proposta, criação, alteração ou extinção de quaisquer tributos ou encargos legais ou a superveniência de disposições legais, com comprovada repercussão sobre os preços contratados.

**Subseção V
Da Atualização Monetária**

Art. 14. A atualização monetária deverá ser calculada desde a data em que deveria ser efetuado o pagamento da fatura de determinada parcela do contrato até seu pagamento efetivo, conforme condições contratuais.

**SEÇÃO III
DAS DISPOSIÇÕES FINAIS**

Art. 15. Este Decreto entra em vigor na data de sua publicação, revogadas as disposições em contrário.

Gabinete do Prefeito, em Pinheiros/ES, 05 de março de 2025.

EDILSON MORAIS MONTEIRO
Prefeito Municipal