



**SERVIÇO AUTÔNOMO
DE ÁGUA E ESGOTO**

SERVIÇO AUTÔNOMO DE ÁGUA E ESGOTO
CNPJ: 27.780.220/0001-31
RUA CRISANTO ARAÚJO, 140 - C.P. 01
ITAPEMIRIM - ES - TELEFAX (0XX28) 3529-6308
www.saaeitapemirim.com.br



EDITAL PREGÃO ELETRÔNICO Nº 000038/2024

(Processo Administrativo Nº000689/2024)

Torna-se público que o **SERVIÇO AUTÔNOMO DE ÁGUA E ESGOTO DE ITAPEMIRIM - ES**, por meio da COMISSÃO PERMANENTE DE CONTRATAÇÃO designada pela Portaria 0029/2024, de 1º de fevereiro de 2024, sediado Rua Crisanto Araújo, 140, Centro, Itapemirim, ES, realizará licitação, na modalidade PREGÃO, na forma ELETRÔNICA, nos termos da Lei nº 14.133, de 1º de abril de 2021 e demais legislação aplicável e, ainda, de acordo com as condições estabelecidas neste Edital.

MODALIDADE DE LICITAÇÃO: Pregão Eletrônico

CRITÉRIO DE JULGAMENTO: MENOR PREÇO POR LOTE

MODO DE DISPUTA: ABERTO

PREFERÊNCIA ME/EPP/EQUIPARADAS: NÃO

DATA E HORA INICIAL PARA RECEBIMENTO DAS PROPOSTAS: ÀS 00H01 do dia 06/09/2024

DATA E HORA FINAL PARA RECEBIMENTO DAS PROPOSTAS: ÀS 09H do dia 18/09/2024

DATA E HORA DA SESSÃO DA DISPUTA PÚBLICA DE PREÇOS: ÀS 10H do dia 18/09/2024

SETOR REQUISITANTE: SEÇÃO DE ELEVATORIAS, REDES E RAMAIS DE ESGOTO

LOCAL PARA O ENVIO DAS PROPOSTAS E DA SESSÃO PÚBLICA: exclusivamente por meio do Sistema de Compras da BNC (www.bnc.org.br)

1. DO OBJETO

1.1. O objeto da presente licitação é a prestação do serviço de **AQUISIÇÃO DE ANEIS, TAMPAS DE CONCRETO ARMADO E TAMPÕES ARTICULADOS DE FERRO FUNDIDO DÚCTIL**, conforme condições, quantidades e exigências estabelecidas neste Edital e seus anexos.

1.2. A licitação será dividida em itens, conforme tabela constante do Termo de Referência, facultando-se ao licitante a participação em quantos itens forem de seu interesse.

2. DO CREDENCIAMENTO/PARTICIPAÇÃO NA LICITAÇÃO

2.1. O Credenciamento é o nível básico do Registro Cadastral na BNC.ORG.BR que permite a participação dos interessados na modalidade LICITATÓRIA PREGÃO, em sua FORMA ELETRÔNICA.

2.2. O cadastro deverá ser feito no site Link: BNCCOMPRAS.COM BNC.ORG.BR

2.3. O credenciamento junto ao provedor do sistema implica a responsabilidade do licitante ou de seu representante legal e a presunção de sua capacidade técnica para realização das transações inerentes a este Pregão.

2.4. O licitante responsabiliza-se exclusiva e formalmente pelas transações efetuadas em seu nome, assume como firmes e verdadeiras suas propostas e seus lances, inclusive os atos praticados diretamente ou por seu representante, excluía a responsabilidade do provedor do sistema ou do órgão ou entidade promotora da licitação por eventuais danos decorrentes de uso indevido das credenciais de acesso, ainda que por terceiros.

2.5. É de responsabilidade do cadastrado conferir a exatidão dos seus dados cadastrais nos Sistemas relacionados no item anterior e mantê-los atualizados junto aos órgãos responsáveis pela informação, devendo proceder, imediatamente, à correção ou à alteração dos registros tão logo identifique incorreção ou aqueles se tornem desatualizados.

2.6. A não observância do disposto no item anterior poderá ensejar desclassificação no momento da habilitação.

2.7. Será concedido tratamento favorecido para as microempresas e empresas de pequeno porte, para as sociedades cooperativas mencionadas no [artigo 16 da Lei nº 14.133, de 2021](#), para o agricultor familiar, o produtor rural pessoa física e para o microempreendedor individual - MEI, nos limites previstos da [Lei Complementar nº 123, de 2006](#) e do Decreto n.º 8.538, de 2015.

2.8. Não poderão disputar esta licitação:

2.8.1. Aquele que não atenda às condições deste Edital e seu(s) anexo(s);

2.8.2. Autor do anteprojeto, do projeto básico ou do projeto executivo, pessoa física ou jurídica, quando a licitação versar sobre serviços ou fornecimento de bens a ele relacionados;

2.8.2. Empresa, isoladamente ou em consórcio, responsável pela elaboração do projeto básico ou do projeto executivo, ou empresa da qual o autor do projeto seja dirigente, gerente, controlador, acionista ou detentor de mais de 5% (cinco por cento) do capital com direito a voto, responsável técnico ou subcontratado, quando a licitação versar sobre serviços ou fornecimento de bens a ela necessários;

2.8.4. Pessoa física ou jurídica que se encontre, ao tempo da licitação, impossibilitada de participar da licitação em decorrência de sanção que lhe foi imposta;

2.8.5. Aquele que mantenha vínculo de natureza técnica, comercial, econômica, financeira, trabalhista ou civil com dirigente do órgão ou entidade contratante ou com agente público que desempenhe função na licitação ou atue na fiscalização ou na gestão do contrato, ou que deles seja cônjuge, companheiro ou parente em linha reta, colateral ou por afinidade, até o terceiro grau;

2.8.6. Empresas controladoras, controladas ou coligadas, nos termos da Lei nº 6.404, de 15 de dezembro de 1976, concorrendo entre si;

2.8.7. Pessoa física ou jurídica que, nos 5 (cinco) anos anteriores à divulgação do edital,

tenha sido condenada judicialmente, com trânsito em julgado, por exploração de trabalho infantil, por submissão de trabalhadores a condições análogas às de escravo ou por contratação de adolescentes nos casos vedados pela legislação trabalhista;

2.8.8. Agente público do órgão ou entidade licitante;

2.8.9. Organizações da Sociedade Civil de Interesse Público - OSCIP, atuando nessa condição;

2.8.10. Não poderá participar, direta ou indiretamente, da licitação ou da execução do contrato agente público do órgão ou entidade contratante, devendo ser observadas as situações que possam configurar conflito de interesses no exercício ou após o exercício do cargo ou emprego, nos termos da legislação que disciplina a matéria, conforme [§ 1º do art. 9º da Lei nº 14.133, de 2021](#).

2.9. O impedimento de que trata o item 2.8.4 será também aplicado ao licitante que atue em substituição a outra pessoa, física ou jurídica, com o intuito de burlar a efetividade da sanção a ela aplicada, inclusive a sua controladora, controlada ou coligada, desde que devidamente comprovado o ilícito ou a utilização fraudulenta da personalidade jurídica do licitante.

2.10. A critério da Administração e exclusivamente a seu serviço, o autor dos projetos e a empresa a que se referem os itens 2.8.2 e 2.8.3 poderão participar no apoio das atividades de planejamento da contratação, de execução da licitação ou de gestão do contrato, desde que sob supervisão exclusiva de agentes públicos do órgão ou entidade.

2.11. Equiparam-se aos autores do projeto as empresas integrantes do mesmo grupo econômico.

2.12. O disposto nos itens 2.8.2 e 2.8.3 não impede a licitação ou a contratação de serviço que inclua como encargo do contratado a elaboração do projeto básico e do projeto executivo, nas contratações integradas, e do projeto executivo, nos demais regimes de execução.

2.13. Em licitações e contratações realizadas no âmbito de projetos e programas parcialmente financiados por agência oficial de cooperação estrangeira ou por organismo financeiro internacional com recursos do financiamento ou da contrapartida nacional, não poderá participar pessoa física ou jurídica que integre o rol de pessoas sancionadas por essas entidades ou que seja declarada inidônea nos termos da [Lei nº 14.133/2021](#).

2.14. A vedação de que trata o item 2.8.8 estende-se a terceiro que auxilie a condução da contratação na qualidade de integrante de equipe de apoio, profissional especializado ou funcionário ou representante de empresa que preste assessoria técnica.

3. DA APRESENTAÇÃO DA PROPOSTA E DOS DOCUMENTOS DE HABILITAÇÃO

3.1. Os licitantes encaminharão, exclusivamente por meio do sistema eletrônico, a proposta com

o pre o ou o percentual de desconto, conforme o crit rio de julgamento adotado neste Edital, at  a data e o hor rio estabelecidos para abertura da sess o p blica.

3.2. Caso a fase de habilita  o anteceda as fases de apresenta  o de propostas e lances, os licitantes encaminhar o, na forma e no prazo estabelecidos no item anterior, simultaneamente os documentos de habilita  o e a proposta com o pre o ou o percentual de desconto, observado o disposto nos itens 7.1.1 e 7.13.1 deste Edital.

3.3. O licitante dever  enviar as seguintes declara  es:

3.3.1. Est  ciente e concorda com as condi  es contidas no edital e seus anexos, bem como de que a proposta apresentada compreende a integralidade dos custos para atendimento dos direitos trabalhistas assegurados na Constitui  o Federal, nas leis trabalhistas, nas normas infra legais, nas conven  es coletivas de trabalho e nos termos de ajustamento de conduta vigentes na data de sua entrega em definitivo e que cumpre plenamente os requisitos de habilita  o definidos no instrumento convocat rio;

3.3.2. N o emprega menor de 18 anos em trabalho noturno, perigoso ou insalubre e n o emprega menor de 16 anos, salvo menor, a partir de 14 anos, na condi  o de aprendiz, nos termos do [artigo 7 , XXXIII, da Constitui  o](#);

3.4. O licitante organizado em cooperativa dever  declarar, ainda, em campo pr prio do sistema eletr nico, que cumpre os requisitos estabelecidos no [artigo 16 da Lei n  13.133, de 2021](#).

3.5. O fornecedor enquadrado como microempresa, empresa de pequeno porte ou sociedade cooperativa dever  declarar, ainda, em campo pr prio do sistema eletr nico, que cumpre os requisitos estabelecidos no [artigo 3  da Lei Complementar n  123, de 2006](#), estando apto a usufruir do tratamento favorecido estabelecido em seus [arts. 42 a 49](#), observado o disposto nos [  s 1  ao 3  do art. 4 , da Lei n  13.133, de 2021](#).

3.5.1. No item exclusivo para participa  o de microempresas e empresas de pequeno porte, a assinala  o do campo "n o" impedir  o prosseguimento no certame, para aquele item;

3.5.2. Nos itens em que a participa  o n o for exclusiva para microempresas e empresas de pequeno porte, a assinala  o do campo "n o" apenas produzir  o efeito de o licitante n o ter direito ao tratamento favorecido previsto na [Lei Complementar n  123, de 2006](#), mesmo que microempresa, empresa de pequeno porte ou sociedade cooperativa.

3.6. A falsidade da declara  o de que trata os itens 3.4 ou 3.6 sujeitar  o licitante  s san  es previstas na [Lei n  13.133, de 2021](#), e neste Edital.

3.7. Os licitantes poder o retirar ou substituir a proposta ou, na hip tese de a fase de habilita  o anteceder as fases de apresenta  o de propostas e lances e de julgamento, os documentos de habilita  o anteriormente inseridos no sistema, at  a abertura da sess o p blica.

3.8. N o haver  ordem de classifica  o na etapa de apresenta  o da proposta e dos documentos de habilita  o pelo licitante, o que ocorrer  somente ap s os procedimentos de abertura da sess o p blica e da fase de envio de lances.

3.9. Serão disponibilizados para acesso público os documentos que compõem a proposta dos licitantes convocados para apresentação de propostas, após a fase de envio de lances.

3.10. Desde que disponibilizada a funcionalidade no sistema, o licitante poderá parametrizar o seu valor final mínimo ou o seu percentual de desconto máximo quando do cadastramento da proposta e obedecerá às seguintes regras:

3.10.1. A aplicação do intervalo mínimo de diferença de valores ou de percentuais entre os lances, que incidirá tanto em relação aos lances intermediários quanto em relação ao lance que cobrir a melhor oferta; e

3.10.2. Os lances serão de envio automático pelo sistema, respeitado o valor final mínimo, caso estabelecido, e o intervalo de que trata o subitem acima.

3.11. O valor final mínimo ou o percentual de desconto final máximo parametrizado no sistema poderá ser alterado pelo fornecedor durante a fase de disputa, sendo vedado:

3.11.1. Valor superior a lance já registrado pelo fornecedor no sistema, quando adotado o critério de julgamento por menor preço; e

3.11.2. Percentual de desconto inferior a lance já registrado pelo fornecedor no sistema, quando adotado o critério de julgamento por maior desconto.

3.12. O valor final mínimo ou o percentual de desconto final máximo parametrizado na forma do item 3.11 possuirá caráter sigiloso para os demais fornecedores e para o órgão ou entidade promotora da licitação, podendo ser disponibilizado estrita e permanentemente aos órgãos de controle externo e interno.

3.13. Caberá ao licitante interessado em participar da licitação acompanhar as operações no sistema eletrônico durante o processo licitatório e se responsabilizar pelo ônus decorrente da perda de negócios diante da inobservância de mensagens emitidas pela Administração ou de sua desconexão.

3.14. O licitante deverá comunicar imediatamente ao provedor do sistema qualquer acontecimento que possa comprometer o sigilo ou a segurança, para imediato bloqueio de acesso.

4. DO PREENCHIMENTO DA PROPOSTA

4.1. O licitante deverá enviar sua proposta mediante o preenchimento, no sistema eletrônico, dos seguintes campos:

4.1.1. Valor unitário e total dos itens;

4.1.2. Marca (quando houver);

4.1.3. Fabricante (quando houver);

4.2. Todas as especificações do objeto contidas na proposta vinculam o licitante.

4.2.1. O licitante NÃO poderá oferecer proposta em quantitativo inferior ao máximo previsto para contratação.

4.3. Nos valores propostos estarão inclusos todos os custos operacionais, encargos previdenciários, trabalhistas, tributários, comerciais e quaisquer outros que incidam direta ou indiretamente na execução do objeto.

4.4. Os preços ofertados, tanto na proposta inicial, quanto na etapa de lances, serão de exclusiva responsabilidade do licitante, não lhe assistindo o direito de pleitear qualquer alteração, sob alegação de erro, omissão ou qualquer outro pretexto.

4.5. Se o regime tributário da empresa implicar o recolhimento de tributos em percentuais variáveis, a cotação adequada será a que corresponde à média dos efetivos recolhimentos da empresa nos últimos doze meses.

4.6. Independentemente do percentual de tributo inserido na planilha, no pagamento serão retidos na fonte os percentuais estabelecidos na legislação vigente.

4.7. A apresentação das propostas implica obrigatoriedade do cumprimento das disposições nelas contidas, em conformidade com o que dispõe o Termo de Referência, assumindo o proponente o compromisso de executar o objeto licitado nos seus termos, bem como de fornecer os materiais, equipamentos, ferramentas e utensílios necessários, em quantidades e qualidades adequadas à perfeita execução contratual, promovendo, quando requerido, sua substituição.

4.7.1. O prazo de validade da proposta não será inferior a **60 (sessenta)** dias, a contar da data de sua apresentação.

4.7.2. Os licitantes devem respeitar os preços máximos estabelecidos nas normas de regência de contratações públicas federais, quando participarem de licitações públicas;

4.8. O descumprimento das regras supramencionadas pela Administração por parte dos contratados pode ensejar a responsabilização e, após o devido processo legal, gerar as seguintes consequências: assinatura de prazo para a adoção das medidas necessárias ao exato cumprimento da lei, nos termos do [art. 71, inciso IX, da Constituição](#); ou condenação dos agentes públicos responsáveis e da empresa contratada ao pagamento dos prejuízos ao erário, caso verificada a ocorrência de superfaturamento por sobre preço na execução do contrato.

5. DA ABERTURA DA SESSÃO, CLASSIFICAÇÃO DAS PROPOSTAS E FORMULAÇÃO DE LANCES

5.1. A abertura da presente licitação dar-se-á automaticamente em sessão pública, por meio de sistema eletrônico, na data, horário e local indicados neste Edital.

5.2. Os licitantes poderão retirar ou substituir a proposta ou os documentos de habilitação, quando for o caso, anteriormente inseridos no sistema, até a abertura da sessão pública.

5.3. O sistema disponibilizará campo próprio para troca de mensagens entre o Pregoeiro e os licitantes.

5.4. Iniciada a etapa competitiva, os licitantes deverão encaminhar lances exclusivamente por meio de sistema eletrônico, sendo imediatamente informados do seu recebimento e do valor consignado no registro.

5.5. O lance deverá ser ofertado pelo valor unitário do item

5.6. Os licitantes poderão oferecer lances sucessivos, observando o horário fixado para abertura da sessão e as regras estabelecidas no Edital.

5.7. O licitante somente poderá oferecer lance *de valor inferior ou percentual de desconto superior* ao último por ele ofertado e registrado pelo sistema.

5.8. O intervalo mínimo de diferença de valores ou percentuais entre os lances, que incidirá tanto em relação aos lances intermediários quanto em relação à proposta que cobrir a melhor oferta poderá ser determinada pelo pregoeiro durante a seção.

5.9. O licitante poderá, uma única vez, excluir seu último lance ofertado, no intervalo de quinze segundos após o registro no sistema, na hipótese de lance inconsistente ou inexecutável, podendo ainda, desde que os lances não terminem solicitar ao pregoeiro a exclusão.

5.10. O procedimento seguirá de acordo com o modo de disputa adotado.

5.11. Caso seja adotado para o envio de lances no pregão eletrônico o modo de disputa "aberto", os licitantes apresentarão lances públicos e sucessivos, com prorrogações.

5.11.1. A etapa de lances da sessão pública terá duração de dez minutos e, após isso, será prorrogada automaticamente pelo sistema quando houver lance ofertado nos últimos dois minutos do período de duração da sessão pública.

5.11.2. A prorrogação automática da etapa de lances, de que trata o subitem anterior, será de dois minutos e ocorrerá sucessivamente sempre que houver lances enviados nesse período de prorrogação, inclusive no caso de lances intermediários.

5.11.3. Não havendo novos lances na forma estabelecida nos itens anteriores, a sessão pública encerrar-se-á automaticamente, e o sistema ordenará e divulgará os lances conforme a ordem final de classificação.

5.11.4. Definida a melhor proposta, se a diferença em relação à proposta classificada em segundo lugar for de pelo menos 5% (cinco por cento), o pregoeiro, auxiliado pela equipe de apoio, poderá admitir o reinício da disputa aberta, para a definição das demais colocações.

5.11.5. Após o reinício previsto no item supra, os licitantes serão convocados para apresentar

lances intermediários.

5.12. Caso seja adotado para o envio de lances no pregão eletrônico o modo de disputa "aberto e fechado", os licitantes apresentarão lances públicos e sucessivos, com lance final e fechado.

5.12.1. A etapa de lances da sessão pública terá duração inicial de quinze minutos. Após esse prazo, o sistema encaminhará aviso de fechamento iminente dos lances, após o que transcorrerá o período de até dez minutos, aleatoriamente determinado, findo o qual será automaticamente encerrada a recepção de lances.

5.12.2. Encerrado o prazo previsto no subitem anterior, o sistema abrirá oportunidade para que o autor da oferta de valor mais baixo e os das ofertas com preços até 10% (dez por cento) superiores àquela possam ofertar um lance final e fechado em até cinco minutos, o qual será sigiloso até o encerramento deste prazo.

5.12.3. No procedimento de que trata o subitem supra, o licitante poderá optar por manter o seu último lance da etapa aberta, ou por ofertar melhor lance.

5.12.4. Não havendo pelo menos três ofertas nas condições definidas neste item, poderão os autores dos melhores lances subsequentes, na ordem de classificação, até o máximo de três, oferecer um lance final e fechado em até cinco minutos, o qual será sigiloso até o encerramento deste prazo.

5.12.5. Após o término dos prazos estabelecidos nos itens anteriores, o sistema ordenará e divulgará os lances segundo a ordem crescente de valores.

5.13. Caso seja adotado para o envio de lances no pregão eletrônico o modo de disputa "fechado e aberto", poderão participar da etapa aberta somente os licitantes que apresentarem a proposta de menor preço/ maior percentual de desconto e os das propostas até 10% (dez por cento) superiores/inferiores àquela, em que os licitantes apresentarão lances públicos e sucessivos, até o encerramento da sessão e eventuais prorrogações.

5.13.1. Não havendo pelo menos 3 (três) propostas nas condições definidas no item 5.13, poderão os licitantes que apresentaram as três melhores propostas, consideradas as empatadas, oferecer novos lances sucessivos.

5.13.2. A etapa de lances da sessão pública terá duração de dez minutos e, após isso, será prorrogada automaticamente pelo sistema quando houver lance ofertado nos últimos dois minutos do período de duração da sessão pública.

5.13.3. A prorrogação automática da etapa de lances, de que trata o subitem anterior, será de dois minutos e ocorrerá sucessivamente sempre que houver lances enviados nesse período de prorrogação, inclusive no caso de lances intermediários.

5.13.4. Não havendo novos lances na forma estabelecida nos itens anteriores, a sessão pública encerrar-se-á automaticamente, e o sistema ordenará e divulgará os lances conforme a ordem final de classificação.

5.13.5. Definida a melhor proposta, se a diferença em relação à proposta classificada em

segundo lugar for de pelo menos 5% (cinco por cento), o pregoeiro, auxiliado pela equipe de apoio, poder  admitir o rein cio da disputa aberta, para a defini  o das demais coloca  es.

5.13.6. Ap s o rein cio previsto no subitem supra, os licitantes ser o convocados para apresentar lances intermedi rios.

5.14. Ap s o t rmino dos prazos estabelecidos nos subitens anteriores, o sistema ordenar  e divulgar  os lances segundo a ordem crescente de valores.

5.15. N o ser o aceitos dois ou mais lances de mesmo valor, prevalecendo aquele que for recebido e registrado em primeiro lugar.

5.16. Durante o transcurso da sess o p blica, os licitantes ser o informados, em tempo real, do valor do menor lance registrado, vedada a identifica  o do licitante.

5.17. No caso de desconex o com o Pregoeiro, no decorrer da etapa competitiva do Preg o, o sistema eletr nico poder  permanecer acess vel aos licitantes para a recep  o dos lances.

5.18. Quando a desconex o do sistema eletr nico para o pregoeiro persistir por tempo superior a dez minutos, a sess o p blica ser  suspensa e reiniciada somente ap s decorridas vinte e quatro horas da comunica  o do fato pelo Pregoeiro aos participantes, no s tio eletr nico utilizado para divulga  o.

5.19. Caso o licitante n o apresente lances, concorrer  com o valor de sua proposta.

5.20. Em rela  o a itens n o exclusivos para participa  o de microempresas e empresas de pequeno porte, uma vez encerrada a etapa de lances, ser  efetivada a verifica  o autom tica, junto   Receita Federal, do porte da entidade empresarial. O sistema identificar  em coluna pr pria as microempresas e empresas de pequeno porte participantes, procedendo   compara  o com os valores da primeira colocada, se esta for empresa de maior porte, assim como das demais classificadas, para o fim de aplicar-se o disposto nos [arts. 44 e 45 da Lei Complementar n  123, de 2006](#), regulamentada pelo [Decreto n  8.538, de 2015](#)

5.20.1. Nessas condi  es, as propostas de microempresas e empresas de pequeno porte que se encontrarem na faixa de at  5% (cinco por cento) acima da melhor proposta ou melhor lance ser o consideradas empatadas com a primeira colocada.

5.20.2. A melhor classificada nos termos do subitem anterior ter  o direito de encaminhar uma  ltima oferta para desempate, obrigatoriamente em valor inferior ao da primeira colocada, no prazo de 5 (cinco) minutos controlados pelo sistema, contados ap s a comunica  o autom tica para tanto.

5.20.3. Caso a microempresa ou a empresa de pequeno porte melhor classificada desista ou n o se manifeste no prazo estabelecido, ser o convocadas as demais licitantes microempresa e empresa de pequeno porte que se encontrem naquele intervalo de 5% (cinco por cento), na ordem de classifica  o, para o exerc cio do mesmo direito, no prazo estabelecido no subitem anterior.

5.20.4. No caso de equival ncia dos valores apresentados pelas microempresas e empresas

de pequeno porte que se encontrem nos intervalos estabelecidos nos subitens anteriores, será realizado sorteio entre elas para que se identifique aquela que primeiro poderá apresentar melhor oferta.

5.21. Só poderá haver empate entre propostas iguais (não seguidas de lances), ou entre lances finais da fase fechada do modo de disputa aberto e fechado.

5.21.1. Havendo eventual empate entre propostas ou lances, o critério de desempate será aquele previsto no [art. 60 da Lei nº 14.133, de 2021](#), nesta ordem:

5.21.1.1. Disputa final, hipótese em que os licitantes empatados poderão apresentar nova proposta em ato contínuo à classificação;

5.21.1.2. Avaliação do desempenho contratual prévio dos licitantes, para a qual deverão preferencialmente ser utilizados registros cadastrais para efeito de atesto de cumprimento de obrigações previstos nesta Lei;

5.21.1.3. Desenvolvimento pelo licitante de ações de equidade entre homens e mulheres no ambiente de trabalho, conforme regulamento;

5.21.1.4. Desenvolvimento pelo licitante de programa de integridade, conforme orientações dos órgãos de controle.

5.21.2. Persistindo o empate, será assegurada preferência, sucessivamente, aos bens e serviços produzidos ou prestados por:

5.21.2.1. Empresas estabelecidas no território do Estado ou do Distrito Federal do órgão ou entidade da Administração Pública estadual ou distrital licitante ou, no caso de licitação realizada por órgão ou entidade de Município, no território do Estado em que este se localize;

5.21.2.2. Empresas brasileiras;

5.21.2.3. Empresas que invistam em pesquisa e no desenvolvimento de tecnologia no País;

5.21.2.4. Empresas que comprovem a prática de mitigação, nos termos da [Lei nº 12.187, de 29 de dezembro de 2009](#).

5.22. Encerrada a etapa de envio de lances da sessão pública, na hipótese da proposta do primeiro colocado permanecer acima do preço máximo ou inferior ao desconto definido para a contratação, o pregoeiro poderá negociar condições mais vantajosas, após definido o resultado do julgamento.

5.22.1. A negociação poderá ser feita com os demais licitantes, segundo a ordem de classificação inicialmente estabelecida, quando o primeiro colocado, mesmo após a negociação, for desclassificado em razão de sua proposta permanecer acima do preço máximo definido pela Administração.

5.22.2. A negociação será realizada por meio do sistema, podendo ser acompanhada pelos

demais licitantes.

5.22.3. O resultado da negocia  o ser  divulgado a todos os licitantes e anexado aos autos do processo licitat rio.

5.22.4. O pregoeiro solicitar  ao licitante mais bem classificado que, no prazo de at  2 (duas) horas, envie a proposta adequada ao  ltimo lance ofertado ap s a negocia  o realizada, acompanhada, se for o caso, dos documentos complementares, quando necess rios   confirma  o daqueles exigidos neste Edital e j  apresentados.

5.22.5.   facultado ao pregoeiro prorrogar o prazo estabelecido, a partir de solicita  o fundamentada feita no chat pelo licitante, antes de findo o prazo.

5.23. Ap s a negocia  o do pre o, o Pregoeiro iniciar  a fase de aceita  o e julgamento da proposta.

6. DA FASE DE JULGAMENTO

6.1. Encerrada a etapa de negocia  o, o pregoeiro verificar  se o licitante provisoriamente classificado em primeiro lugar atende  s condi  es de participa  o no certame, conforme previsto no [art. 14 da Lei n  14.133/2021](#), legisla  o correlata e no item 2.7 do edital, especialmente quanto   exist ncia de san  o que impe a a participa  o no certame ou a futura contrata  o, mediante a consulta aos seguintes cadastros:

6.1.1. SICAF;

6.1.2. Cadastro Nacional de Empresas Inid neas e Suspensas - CEIS, mantido pela Controladoria-Geral da Uni o; e

6.1.3. Cadastro Nacional de Empresas Punidas - CNEP, mantido pela Controladoria-Geral da Uni o.

6.2. A consulta aos cadastros ser  realizada em nome da empresa licitante e tamb m de seu s cio majorit rio, por for a da veda  o de que trata o [artigo 12 da Lei n  8.429, de 1992](#).

6.3. Caso conste na Consulta de Situa  o do licitante a exist ncia de Ocorr ncias Impeditivas Indiretas, o Pregoeiro diligenciar  para verificar se houve fraude por parte das empresas apontadas no Relat rio de Ocorr ncias Impeditivas Indiretas. ([IN n  3/2018, art. 29, caput](#))

6.3.1. A tentativa de burla ser  verificada por meio dos v nculos societ rios, linhas de fornecimento similares, dentre outros. ([IN n  3/2018, art. 29,  1 ](#)).

6.3.2. O licitante ser  convocado para manifesta  o previamente a uma eventual desclassifica  o. ([IN n  3/2018, art. 29,  2 ](#)).

6.3.3. Constatada a exist ncia de san  o, o licitante ser  reputado inabilitado, por falta de condi  o de participa  o.

6.4. Caso o licitante provisoriamente classificado em primeiro lugar tenha se utilizado de algum tratamento favorecido às ME/EPPs, o pregoeiro verificará se faz jus ao benefício, em conformidade com os itens 2.5.1 e 3.6 deste edital.

6.6. Verificadas as condições de participação e de utilização do tratamento favorecido, o pregoeiro examinará a proposta classificada em primeiro lugar quanto à adequação ao objeto e à compatibilidade do preço em relação ao máximo estipulado para contratação neste Edital e em seus anexos, observado o disposto no [artigo 29 a 35 da IN SEGES nº 73, de 30 de setembro de 2022](#).

6.7. Será desclassificada a proposta vencedora que:

6.7.1. conter vícios insanáveis;

6.7.2. não obedecer às especificações técnicas contidas no Termo de Referência;

6.7.3. apresentar preços inexequíveis ou permanecerem acima do preço máximo definido para a contratação;

6.7.4. não tiverem sua exequibilidade demonstrada, quando exigido pela Administração;

6.7.5. apresentar desconformidade com quaisquer outras exigências deste Edital ou seus anexos, desde que insanável.

6.8. No caso de bens e serviços em geral, é indício de inexequibilidade das propostas valores inferiores a 50% (cinquenta por cento) do valor orçado pela Administração.

6.8.1. A inexequibilidade, na hipótese de que trata o **caput**, só será considerada após diligência do pregoeiro, que comprove:

6.8.1.1. que o custo do licitante ultrapassa o valor da proposta; e

6.8.1.2. inexistirem custos de oportunidade capazes de justificar o vulto da oferta.

6.9. Se houver indícios de inexequibilidade da proposta de preço, ou em caso da necessidade de esclarecimentos complementares, poderão ser efetuadas diligências, para que a empresa comprove a exequibilidade da proposta.

6.10. Erros no preenchimento da planilha não constituem motivo para a desclassificação da proposta. A planilha poderá ser ajustada pelo fornecedor, no prazo indicado pelo sistema, desde que não haja majoração do preço e que se comprove que este é o bastante para arcar com todos os custos da contratação;

6.10.1. O ajuste de que trata este dispositivo se limita a sanar erros ou falhas que não alterem a substância das propostas;

6.10.2. Considera-se erro no preenchimento da planilha passível de correção a indicação de recolhimento de impostos e contribuições na forma do Simples Nacional, quando não cabível

esse regime.

6.11. Para fins de análise da proposta quanto ao cumprimento das especificações do objeto, poderá ser colhida a manifestação escrita do setor requisitante do serviço ou da área especializada no objeto.

6.12. Caso o Termo de Referência exija a apresentação de amostra, o licitante classificado em primeiro lugar deverá apresentá-la, conforme disciplinado no Termo de Referência, sob pena de não aceitação da proposta.

6.13. Por meio de mensagem no sistema, será divulgado o local e horário de realização do procedimento para a avaliação das amostras, cuja presença será facultada a todos os interessados, incluindo os demais licitantes.

6.14. Os resultados das avaliações serão divulgados por meio de mensagem no sistema.

6.15. No caso de não haver entrega da amostra ou ocorrer atraso na entrega, sem justificativa aceita pelo Pregoeiro, ou havendo entrega de amostra fora das especificações previstas neste Edital, a proposta do licitante será recusada.

6.16. Se a(s) amostra(s) apresentada(s) pelo primeiro classificado não for(em) aceita(s), o Pregoeiro analisará a aceitabilidade da proposta ou lance ofertado pelo segundo classificado. Seguir-se-á com a verificação da(s) amostra(s) e, assim, sucessivamente, até a verificação de uma que atenda às especificações constantes no Termo de Referência.

7. DA FASE DE HABILITAÇÃO

7.1. Os documentos previstos no Termo de Referência, deverão ser cadastrados no sistema da BNC e serem necessários e suficientes para demonstrar a capacidade do licitante de realizar o objeto da licitação, serão exigidos para fins de habilitação, nos termos dos [arts. 62 a 70 da Lei nº 14.133, de 2021](#).

7.1.1. A documentação exigida para fins de habilitação jurídica, fiscal, social e trabalhista e econômico-financeira, poderá ser substituída pelo registro cadastral no SICAF, que deverá ser anexado ao sistema da BNC junto com os demais documentos.

7.2. Quando permitida a participação de empresas estrangeiras que não funcionem no País, as exigências de habilitação serão atendidas mediante documentos equivalentes, inicialmente apresentados em tradução livre.

7.3. Na hipótese de o licitante vencedor ser empresa estrangeira que não funcione no País, para fins de assinatura do contrato ou da ata de registro de preços, os documentos exigidos para a habilitação serão traduzidos por tradutor juramentado no País e apostilados nos termos do disposto no Decreto nº 7.660, de 29 de janeiro de 2016, ou de outro que venha a substituí-lo, ou consularizados pelos respectivos consulados ou embaixadas.

7.4. Quando permitida a participação de consórcio de empresas, a habilitação técnica, quando exigida, será feita por meio do somatório dos quantitativos de cada consorciado e, para efeito de

habilitação econômico-financeira, quando exigida, será observado o somatório dos valores de cada consorciado.

7.5. Os documentos exigidos para fins de habilitação deverão ser anexados no sistema da BNC, no ato do cadastro da proposta, até o horário limite estabelecido no sistema

7.6. Será verificado se o licitante apresentou declaração de que atende aos requisitos de habilitação, e o declarante responderá pela veracidade das informações prestadas, na forma da lei ([art. 63, I, da Lei nº 14.133/2021](#)).

7.7. A habilitação poderá verificada por meio do Sicaf, nos documentos por ele abrangidos.

7.7.1. Somente haverá a necessidade de comprovação do preenchimento de requisitos mediante apresentação dos documentos originais não-digitais quando houver dúvida em relação à integridade do documento digital ou quando a lei expressamente o exigir. ([IN nº 3/2018, art. 4º, §1º, e art. 6º, §4º](#)).

7.8. É de responsabilidade do licitante conferir a exatidão dos seus dados cadastrais no Sicaf e mantê-los atualizados junto aos órgãos responsáveis pela informação, devendo proceder, imediatamente, à correção ou à alteração dos registros tão logo identifique incorreção ou aqueles se tornem desatualizados. ([IN nº 3/2018, art. 7º, caput](#)).

7.8.1. A não observância do disposto no item anterior poderá ensejar desclassificação no momento da habilitação. ([IN nº 3/2018, art. 7º, parágrafo único](#)).

7.9. A verificação pelo pregoeiro, em sítios eletrônicos oficiais de órgãos e entidades emissores de certidões constitui meio legal de prova, para fins de habilitação.

7.10. Após a entrega dos documentos para habilitação, não será permitida a substituição ou a apresentação de novos documentos, salvo em sede de diligência, para ([Lei 14.133/21, art. 64](#)):

7.10.1. complementação de informações acerca dos documentos já apresentados pelos licitantes e desde que necessária para apurar fatos existentes à época da abertura do certame; e

7.10.2. atualização de documentos cuja validade tenha expirado após a data de recebimento das propostas;

7.11. Na análise dos documentos de habilitação, a comissão de contratação poderá sanar erros ou falhas, que não alterem a substância dos documentos e sua validade jurídica, mediante decisão fundamentada, registrada em ata e acessível a todos, atribuindo-lhes eficácia para fins de habilitação e classificação.

7.12. Na hipótese de o licitante não atender às exigências para habilitação, o pregoeiro examinará a proposta subsequente e assim sucessivamente, na ordem de classificação, até a apuração de uma proposta que atenda ao presente edital.

7.13. Somente serão disponibilizados para acesso público os documentos de habilitação do

licitante cuja proposta atenda ao edital de licita  o, ap s concl idos os procedimentos de que trata o subitem anterior.

7.14. A comprova  o de regularidade fiscal e trabalhista das microempresas e das empresas de pequeno porte somente ser  exigida para efeito de contrata  o, e n o como condi  o para participa  o na licita  o ([art. 4  do Decreto n  7.538/2015](#)).

7.15. Quando a fase de habilita  o anteceder a de julgamento e j  tiver sido encerrada, n o caber  exclus o de licitante por motivo relacionado   habilita  o, salvo em raz o de fatos supervenientes ou s  conhecidos ap s o julgamento.

8. DOS RECURSOS

8.1. A interposi  o de recurso referente ao julgamento das propostas,   habilita  o ou inabilita  o de licitantes,   anula  o ou revoga  o da licita  o, observar  o disposto no [art. 165 da Lei n  14.133, de 2021](#).

8.2. O prazo recursal   de 3 (tr s) dias  teis, contados da data de intima  o ou de lavratura da ata.

8.3. Quando o recurso apresentado impugnar o julgamento das propostas ou o ato de habilita  o ou inabilita  o do licitante:

8.3.1. A inten  o de recorrer dever  ser manifestada imediatamente, sob pena de preclus o;

8.3.2. O prazo para a manifesta  o da inten  o de recorrer ser  de 30 (trinta) minutos.

8.3.3. O prazo para apresenta  o das raz es recursais ser  iniciado na data de intima  o ou de lavratura da ata de habilita  o ou inabilita  o;

8.4. Os recursos dever o ser encaminhados em campo pr prio do sistema.

8.5. O recurso ser  dirigido   autoridade que tiver editado o ato ou proferido a decis o recorrida, a qual poder  reconsiderar sua decis o no prazo de 3 (tr s) dias  teis, ou, nesse mesmo prazo, encaminhar recurso para a autoridade superior, a qual dever  proferir sua decis o no prazo de 10 (dez) dias  teis, contado do recebimento dos autos.

8.6. Os recursos interpostos fora do prazo n o ser o conhecidos.

8.7. O prazo para apresenta  o de contrarraz es ao recurso pelos demais licitantes ser  de 3 (tr s) dias  teis, contados da data da intima  o pessoal ou da divulga  o da interposi  o do recurso, assegurada a vista imediata dos elementos indispens veis   defesa de seus interesses.

8.8. O recurso e o pedido de reconsidera  o ter o efeito suspensivo do ato ou da decis o recorrida at  que sobrevenha decis o final da autoridade competente.

8.9. O acolhimento do recurso invalida t o somente os atos insuscet veis de aproveitamento.

8.10. Os autos do processo permanecerão com vista franqueada aos interessados no sítio eletrônico www.bnc.org.br.

9. DAS INFRAÇÕES ADMINISTRATIVAS E SANÇÕES

9.1. Comete infração administrativa, nos termos da lei, o licitante que, com dolo ou culpa:

9.1.1. Deixar de entregar a documentação exigida para o certame ou não entregar qualquer documento que tenha sido solicitado pelo/a pregoeiro/a durante o certame;

9.1.2. Salvo em decorrência de fato superveniente devidamente justificado, não mantiver a proposta em especial quando:

9.1.2.1. Não enviar a proposta adequada ao último lance ofertado ou após a negociação;

9.1.2.2. Recusar-se a enviar o detalhamento da proposta quando exigível;

9.1.2.3. Pedir para ser desclassificado quando encerrada a etapa competitiva; ou

9.1.2.4. Deixar de apresentar amostra;

9.1.2.5. Apresentar proposta ou amostra em desacordo com as especificações do edital;

9.1.3. Não celebrar o contrato ou não entregar a documentação exigida para a contratação, quando convocado dentro do prazo de validade de sua proposta;

9.1.3.1. Recusar-se, sem justificativa, a assinar o contrato ou a ata de registro de preço, ou a aceitar ou retirar o instrumento equivalente no prazo estabelecido pela Administração;

9.1.4. Apresentar declaração ou documentação falsa exigida para o certame ou prestar declaração falsa durante a licitação

9.1.5. Fraudar a licitação

9.1.6. Comportar-se de modo inidôneo ou cometer fraude de qualquer natureza, em especial quando:

9.1.6.1. Agir em conluio ou em desconformidade com a lei;

9.1.6.2. Induzir deliberadamente a erro no julgamento;

9.1.6.3. Apresentar amostra falsificada ou deteriorada;

9.1.7. Praticar atos ilícitos com vistas a frustrar os objetivos da licitação

9.1.8. Praticar ato lesivo previsto no [art. 5º da Lei n.º 9.846, de 2013](#).

9.2. Com fulcro na [Lei nº 14.133, de 2021](#), a Administração poderá, garantida a prévia defesa, aplicar aos licitantes e/ou adjudicatários as seguintes sanções, sem prejuízo das responsabilidades civil e criminal:

9.2.1. Advertência;

9.2.2. Multa;

9.2.3. Impedimento de licitar e contratar e

9.2.4. Declaração de inidoneidade para licitar ou contratar, enquanto perdurarem os motivos determinantes da punição ou até que seja promovida sua reabilitação perante a própria autoridade que aplicou a penalidade.

9.3. Na aplicação das sanções serão considerados:

9.3.1. A natureza e a gravidade da infração cometida.

9.3.2. As peculiaridades do caso concreto

9.3.3. As circunstâncias agravantes ou atenuantes

9.3.4. Os danos que dela provierem para a Administração Pública

9.3.5. A implantação ou o aperfeiçoamento de programa de integridade, conforme normas e orientações dos órgãos de controle.

9.4. A multa será recolhida em percentual de 2% a 10% incidente sobre o valor do contrato licitado, recolhida no prazo máximo de **30 (trinta) dias** úteis, a contar da comunicação oficial.

9.4.1. Para as infrações previstas nos itens 9.1.1, 9.1.2 e 9.1.3, a multa será de **2%** do valor do contrato licitado.

9.4.2. Para as infrações previstas nos itens 9.1.4, 9.1.5, 9.1.6, 9.1.7 e 9.1.8, a multa será de **10%** do valor do contrato licitado.

9.5. As sanções de advertência, impedimento de licitar e contratar e declaração de inidoneidade para licitar ou contratar poderão ser aplicadas, cumulativamente ou não, à penalidade de multa.

9.6. Na aplicação da sanção de multa será facultada a defesa do interessado no prazo de 15 (quinze) dias úteis, contado da data de sua intimação.

9.7. A sanção de impedimento de licitar e contratar será aplicada ao responsável em decorrência das infrações administrativas relacionadas nos itens 9.1.1, 9.1.2 e 9.1.3, quando não se justificar a imposição de penalidade mais grave, e impedirá o responsável de licitar e contratar no âmbito

da Administração Pública direta e indireta do ente federativo a qual pertencer o órgão ou entidade, pelo prazo máximo de 3 (três) anos.

9.8. Poderá ser aplicada ao responsável a sanção de declaração de inidoneidade para licitar ou contratar, em decorrência da prática das infrações dispostas nos itens 9.1.4, 9.1.5, 9.1.6, 9.1.7 e 9.1.8, bem como pelas infrações administrativas previstas nos itens 9.1.1, 9.1.2 e 9.1.3 que justifiquem a imposição de penalidade mais grave que a sanção de impedimento de licitar e contratar, cuja duração observará o prazo previsto no [art. 156, §5º, da Lei n.º 14.133/2021](#).

9.9. A recusa injustificada do adjudicatário em assinar o contrato ou a ata de registro de preço, ou em aceitar ou retirar o instrumento equivalente no prazo estabelecido pela Administração, descrita no item 9.1.3, caracterizará o descumprimento total da obrigação assumida e o sujeitará às penalidades e à imediata perda da garantia de proposta em favor do órgão ou entidade promotora da licitação, nos termos do [art. 45, §4º da IN SEGES/ME n.º 73, de 2022](#).

9.10. A apuração de responsabilidade relacionadas às sanções de impedimento de licitar e contratar e de declaração de inidoneidade para licitar ou contratar demandará a instauração de processo de responsabilização a ser conduzido por comissão composta por 2 (dois) ou mais servidores estáveis, que avaliará fatos e circunstâncias conhecidos e intimará o licitante ou o adjudicatário para, no prazo de 15 (quinze) dias úteis, contado da data de sua intimação, apresentar defesa escrita e especificar as provas que pretenda produzir.

9.11. Caberá recurso no prazo de 15 (quinze) dias úteis da aplicação das sanções de advertência, multa e impedimento de licitar e contratar, contado da data da intimação, o qual será dirigido à autoridade que tiver proferido a decisão recorrida, que, se não a reconsiderar no prazo de 5 (cinco) dias úteis, encaminhará o recurso com sua motivação à autoridade superior, que deverá proferir sua decisão no prazo máximo de 20 (vinte) dias úteis, contado do recebimento dos autos.

9.9. Caberá a apresentação de pedido de reconsideração da aplicação da sanção de declaração de inidoneidade para licitar ou contratar no prazo de 15 (quinze) dias úteis, contado da data da intimação, e decidido no prazo máximo de 20 (vinte) dias úteis, contado do seu recebimento.

9.13. O recurso e o pedido de reconsideração terão efeito suspensivo do ato ou da decisão recorrida até que sobrevenha decisão final da autoridade competente.

9.14. A aplicação das sanções previstas neste edital não exclui, em hipótese alguma, a obrigação de reparação integral dos danos causados.

10. DA IMPUGNAÇÃO AO EDITAL E DO PEDIDO DE ESCLARECIMENTO

10.1. Qualquer pessoa é parte legítima para impugnar este Edital por irregularidade na aplicação da [Lei nº 14.133, de 2021](#), devendo protocolar o pedido até 3 (três) dias úteis antes da data da abertura do certame.

10.2. A resposta à impugnação ou ao pedido de esclarecimento será divulgado em sítio eletrônico oficial no prazo de até 3 (três) dias úteis, limitado ao último dia útil anterior à data da abertura do certame.

10.3. **A IMPUGNAÇÃO e/ou PEDIDO DE ESCLARECIMENTO DEVERÃO ser feitos EXCLUSIVAMENTE por FORMA ELETRÔNICA** no sistema www.bnc.org.br.

10.4. As impugnações e pedidos de esclarecimentos não suspendem os prazos previstos no certame.

10.4.1. A concessão de efeito suspensivo à impugnação é medida excepcional e deverá ser motivada pelo agente de contratação, nos autos do processo de licitação.

10.5. Acolhida a impugnação, será definida e publicada nova data para a realização do certame.

11. DAS DISPOSIÇÕES GERAIS

11.1. Será divulgada ata da sessão pública no sistema eletrônico.

11.2. Não havendo expediente ou ocorrendo qualquer fato superveniente que impeça a realização do certame na data marcada, a sessão será automaticamente transferida para o primeiro dia útil subsequente, no mesmo horário anteriormente estabelecido, desde que não haja comunicação em contrário, pelo Pregoeiro.

11.3. Todas as referências de tempo no Edital, no aviso e durante a sessão pública observarão o horário de Brasília - DF.

11.4. A homologação do resultado desta licitação não implicará direito à contratação.

11.5. As normas disciplinadoras da licitação serão sempre interpretadas em favor da ampliação da disputa entre os interessados, desde que não comprometam o interesse da Administração, o princípio da isonomia, a finalidade e a segurança da contratação.

11.6. Os licitantes assumem todos os custos de preparação e apresentação de suas propostas e a Administração não será, em nenhum caso, responsável por esses custos, independentemente da condução ou do resultado do processo licitatório.

11.7. Na contagem dos prazos estabelecidos neste Edital e seus Anexos, excluir-se-á o dia do início e incluir-se-á o do vencimento. Só se iniciam e vencem os prazos em dias de expediente na Administração.

11.8. O desatendimento de exigências formais não essenciais não importará o afastamento do licitante, desde que seja possível o aproveitamento do ato, observados os princípios da isonomia e do interesse público.



**SERVIÇO AUTÔNOMO
DE ÁGUA E ESGOTO**

SERVIÇO AUTÔNOMO DE ÁGUA E ESGOTO
CNPJ: 27.780.220/0001-31
RUA CRISANTO ARAÚJO, 140 - C.P. 01
ITAPEMIRIM - ES - TELEFAX (0XX28) 3529-6308
www.saaeitapemirim.com.br



11.9. Em caso de divergência entre disposições deste Edital e de seus anexos ou demais peças que compõem o processo, prevalecerá as deste Edital.

11.10. O Edital e seus anexos estão disponíveis, na íntegra, no **Portal Nacional de Contratações Públicas (PNCP)**, em **www.saaeitapemirim.com.br** e **endereço eletrônico www.bnc.org.br**.

11.11. Integram este Edital, para todos os fins e efeitos, os seguintes anexos:

11.11.1. ANEXO I - DADOS DO LICITANTE

11.11.2. ANEXO II - MODELO DE DECLARAÇÃO DE SUPERVINIÊNCIA

11.11.3. ANEXO III - MODELO DE DECLARAÇÃO (ART. 7º DA CONSTITUIÇÃO FEDERAL)

11.11.4. ANEXO IV - DECLARAÇÃO DE ATENDIMENTO AO § 4º DO ART. 3º DA LEI COMPLEMENTAR 123/2006

11.11.5. ANEXO V - TERMO DE REFERENCIA

Itapemirim, 05 de setembro de 2024.

FÁBIO LEAL HENRIQUE
DIRETOR GERAL
Decreto Municipal Nº 20.346/2024



**SERVIÇO AUTÔNOMO
DE ÁGUA E ESGOTO**

SERVIÇO AUTÔNOMO DE ÁGUA E ESGOTO
CNPJ: 27.780.220/0001-31
RUA CRISANTO ARAÚJO, 140 - C.P. 01
ITAPEMIRIM - ES - TELEFAX (0XX28) 3529-6308
www.saaeitapemirim.com.br



ANEXO I

DADOS DO PROPONENTE:

Razão Social:

CNPJ:

Endereço completo:

Telefones de contato:

BANCO: _____ AGÊNCIA Nº.: _____ CONTA Nº.: _____

INFORMAÇÕES COMPLEMENTARES: (TRANSCREVER NA PROPOSTA OS ITENS ABAIXO):

- 1 - De clarar que cumpre plenamente os requisitos de habilitação;
- 2 - De clarar que a proposta está em conformidade com as exigências do Edital;
- 3 - Validade da Proposta 60 (sessenta) dias , contados da data do recebimento do envelope. Serão aceitas propostas com validade superior.
- 4 - Declarar que os preços cotados incluem todos os custos e despesas necessários ao cumprimento integral das obrigações decorrentes da licitação;
- 5 - Frete CIF-Itapemirim-ES;
- 6 - Declarar PRAZO PARA ENTREGA conforme Edital;
- 7 - Declarar PRAZO PARA PAGAMENTO conforme Edital.
- 8 - Discriminar a marca e /ou fabricante , tipo e /ou modelo do objeto licitado;
- 9 - Cotar o obrigatoriamente em Real (R\$), com até duas casas decimais após a vírgula ;
- 10 - As sumir todos os custos de preparação e a apresentação de suas propostas e o SAAE, em nenhum caso será, responsável por esses custos , independente da condução ou do resultado deste processo.
- 11 - A proposta deverá ser emitida em papel timbrado da empresa.
- 12 - Data e Assinatura do representante legal da empresa.



**SERVIÇO AUTÔNOMO
DE ÁGUA E ESGOTO**

SERVIÇO AUTÔNOMO DE ÁGUA E ESGOTO
CNPJ: 27.780.220/0001-31
RUA CRISANTO ARAÚJO, 140 - C.P. 01
ITAPEMIRIM - ES - TELEFAX (0XX28) 3529-6308
www.saaeitapemirim.com.br



ANEXO II

DECLARAÇÕES

AO PREGOEIRO (A) DO SAAE DE ITAPEMIRIM

Ref.: Pregão Eletrônico Nº 000038/2024

A empresa _____(Nome da Empresa)_____ estabelecida na _____(Endereço Completo)_____, devidamente inscrita no CNPJ sob o nº _____, declara sob as penalidades cabíveis:

- 1 - Não está impedida de contratar com a administração pública , direta ou indireta.
- 2 - Não foi declarada inidônea pelo Poder Público, em nenhuma esfera;
- 3 - Não existe fato superveniente impeditivo a sua habilitação;
- 4 - Não possui,entre os proprietários, nenhum servidor público municipal nem detentor de mandato eletivo;
- 5 - Não possui em seu quadro de funcionários menores de 20 anos em trabalho noturno, perigoso ou insalubre, nem menores de 16 anos em qualquer outro tipo de trabalho, salvo na condição de menor aprendiz, a partir de 14 anos.

Local e data, _____ de _____ de _____

Nome e assinatura do declarante (Carimbo com CNPJ)



**SERVIÇO AUTÔNOMO
DE ÁGUA E ESGOTO**

SERVIÇO AUTÔNOMO DE ÁGUA E ESGOTO
CNPJ: 27.780.220/0001-31
RUA CRISANTO ARAÚJO, 140 - C.P. 01
ITAPEMIRIM - ES - TELEFAX (0XX28) 3529-6308
www.saaeitapemirim.com.br



ANEXO III

MODELO - DECLARAÇÃO DE CUMPRIMENTO DAS CONDIÇÕES DE HABILITAÇÃO PARA MICROEMPRESA, EMPRESA DE PEQUENO PORTE E MICROEMPREENDEDOR INDIVIDUAL

Cidade XXXX, de de 20XX.

Ao Pregoeiro (a) do SAAE de Itapemirim

Pela presente, declaramos, sob as penas da lei e para os fins requeridos artigo 63, I da Lei Nº 14.133 de 2021, que esta empresa é uma microempresa/empresa de pequeno porte, nos termos da legislação vigente, que não há nenhum dos impedimentos previsto nos incisos do § 4º, do artigo 3º, da Lei Complementar nº 123/06, e que cumprimos plenamente com os requisitos de HABILITAÇÃO exigidos neste Edital.

Local e data _____

(Empresa e assinatura do responsável legal)



**SERVIÇO AUTÔNOMO
DE ÁGUA E ESGOTO**

SERVIÇO AUTÔNOMO DE ÁGUA E ESGOTO
CNPJ: 27.780.220/0001-31
RUA CRISANTO ARAÚJO, 140 - C.P. 01
ITAPEMIRIM - ES - TELEFAX (0XX28) 3529-6308
www.saaeitapemirim.com.br



TERMO DE REFERÊNCIA

DECRETO N° 20.041 DE 01 DE DEZEMBRO DE 2023, MUNICÍPIO DE ITAPEMIRIM

PROCESSO: 000689/2024.

ÓRGÃO SOLICITANTE: SEÇÃO DE ELEVATÓRIAS, REDES E RAMAIS DE ESGOTO.

1.OBJETO.

1.1. AQUISIÇÃO DE ANEIS, TAMPAS DE CONCRETO ARMADO E TAMPÕES ARTICULADOS DE FERRO FUNDIDO DÚCTIL. De nos termos da tabela abaixo, conforme condições e exigências estabelecidas neste instrumento:

Ítem	Lote	Código	Especificação	Marca	Unidade	Quantidade	Unitário	Valor Total
00001	00001	00003245	ANEL DE FUNDO EM CONCRETO ARMADO ANEL DE FUNDO EM CONCRETO ARMADO PRÉ-MOLDADO COM BOLSA DE ENCAIXE PARA PV - DIAMETRO INTERNO DE 1,20M - FUNDO E PAREDE COM 10CM DE ESPESSURA, ALTURA DE 50CM E ARMAÇÃO COM FERRO DE 3/16 COM ESPAÇAMENTO DE 10CM. RESISTÊNCIA DE 20 FCK = 20MPA, TRAÇO: COM AREIA LAVADA, BRITA (SEM IMPUREZAS) E CIMENTO. DE ACORDO COM CROQUI EM ANEXO.		UN	5,0000	260,00	1.300,00
00002	00002	00003194	ANEL EM CONCRETO ARMADO PRÉ-MOLDADO (DI ANEL EM CONCRETO ARMADO PRÉ-MOLDADO COM BOLSA DE ENCAIXE PARA PV - DIAMETRO INTERNO DE 1,20M - PAREDE COM 10CM DE ESPESSURA, ALTURA DE 50CM E ARMAÇÃO COM FERRO DE 3/16 COM ESPAÇAMENTO DE 10CM. RESISTÊNCIA DE 20 FCK = 20MPA, TRAÇO: COM AREIA LAVADA, BRITA (SEM IMPUREZAS) E CIMENTO. DE ACORDO COM CROQUI EM ANEXO.		UN	10,0000	410,00	4.100,00
00003	00003	00003192	ANEL EM CONCRETO ARMADO PRÉ-MOLDADO (DI ANEL CONCRETO ARMADO PRÉ-MOLDADO COM BOLSA DE ENCAIXE PARA PV - DIAMETRO INTERNO DE 1,20M - PAREDE COM 10CM DE ESPESSURA, ALTURA DE 25CM E ARMAÇÃO COM FERRO DE 3/16 COM ESPAÇAMENTO DE 10CM. RESISTÊNCIA DE 20 FCK = 20MPA, TRAÇO: COM AREIA LAVADA, BRITA (SEM IMPUREZAS) E CIMENTO. DE ACORDO COM CROQUI EM ANEXO.		UN	5,0000	350,00	1.750,00
00004	00004	00003204	ANEL DE FUNDO EM CONCRETO ARMADO ANEL DE FUNDO EM CONCRETO ARMADO PRÉ-MOLDADO COM BOLSA DE ENCAIXE PARA PV - DIAMETRO INTERNO DE 1,0M - FUNDO E PAREDE COM 10CM DE ESPESSURA, ALTURA DE 50CM E ARMAÇÃO COM FERRO DE 3/16 COM ESPAÇAMENTO DE 10CM. RESISTÊNCIA DE 20 FCK = 20MPA, TRAÇO: COM AREIA LAVADA, BRITA (SEM IMPUREZAS) E CIMENTO. DE ACORDO COM CROQUI EM ANEXO.		UN	10,0000	290,00	2.900,00
00005	00005	00002289	ANEL EM CONCRETO ARMADO PRÉ-MOLDADO (DI ANEL EM CONCRETO ARMADO PRÉ-MOLDADO COM BOLSA DE ENCAIXE PARA PV - DIAMETRO INTERNO DE 1,0M - PAREDE COM 10CM DE ESPESSURA, ALTURA DE 50CM E ARMAÇÃO COM FERRO DE 3/16 COM ESPAÇAMENTO DE 10CM. RESISTÊNCIA DE 20 FCK = 20MPA, TRAÇO: COM AREIA LAVADA, BRITA (SEM IMPUREZAS) E CIMENTO. DE ACORDO COM CROQUI EM ANEXO.		UN	20,0000	350,00	7.000,00
00006	00006	00003181	ANEL EM CONCRETO ARMADO PRÉ-MOLDADO (DI ANEL EM CONCRETO ARMADO PRÉ-MOLDADO COM BOLSA DE ENCAIXE PARA PV - DIAMETRO INTERNO DE 1,0M - PAREDE COM 10CM DE ESPESSURA, ALTURA DE 30CM E ARMAÇÃO COM FERRO DE 3/16 COM ESPAÇAMENTO DE 10CM. RESISTÊNCIA DE 20 FCK = 20MPA, TRAÇO: COM AREIA LAVADA, BRITA (SEM IMPUREZAS) E CIMENTO. DE ACORDO COM CROQUI EM ANEXO.		UN	15,0000	300,00	4.500,00
00007	00007	00004400	ANEL DE FUNDO EM CONCRETO ARMADO ANEL DE FUNDO EM CONCRETO ARMADO PRÉ-MOLDADO COM BOLSA DE ENCAIXE PARA PV - DIAMETRO INTERNO DE 0,80M - FUNDO E PAREDE COM 10CM DE ESPESSURA, ALTURA DE 50CM E ARMAÇÃO COM FERRO DE 3/16 COM ESPAÇAMENTO DE 10CM. RESISTÊNCIA DE 20 FCK = 20MPA, TRAÇO: COM AREIA LAVADA, BRITA (SEM IMPUREZAS) E CIMENTO. DE ACORDO COM CROQUI EM ANEXO.		UN	5,0000	350,00	1.750,00
00008	00008	00003283	ANEL EM CONCRETO ARMADO PRÉ-MOLDADO ANEL EM CONCRETO ARMADO PRÉ-MOLDADO COM BOLSA DE ENCAIXE PARA PV - DIAMETRO INTERNO DE 0,80M - PAREDE COM 10CM DE ESPESSURA, ALTURA DE 50CM E ARMAÇÃO COM FERRO DE 3/16 COM ESPAÇAMENTO DE 10CM. RESISTÊNCIA DE 20 FCK = 20MPA, TRAÇO: COM AREIA LAVADA, BRITA (SEM IMPUREZAS) E CIMENTO. DE ACORDO COM CROQUI EM ANEXO.		UN	20,0000	191,00	3.820,00
00009	00009	00005126	ANEL EM CONCRETO ARMADO PRÉ-MOLDADO (DI		UN	15,0000	300,00	4.500,00

Ítem	Lote	Código	Especificação	Marca	Unidade	Quantidade	Unitário	Valor Total
			ANEL EM CONCRETO ARMADO PRÉ-MOLDADO COM BOLSA DE ENCAIXE PARA PV - DIAMETRO INTERNO DE 0,80M - PAREDE COM 10CM DE ESPESSURA, ALTURA DE 30CM E ARMAÇÃO COM FERRO DE 3/16 COM ESPAÇAMENTO DE 10CM. RESISTÊNCIA DE 20 FCK = 20MPA, TRAÇO: COM AREIA LAVADA, BRITA (SEM IMPUREZAS) E CIMENTO. DE ACORDO COM CROQUI EM ANEXO.					
00010	00010	00004037	ANEL EM CONCRETO PRÉ MOLDADO (DI 0,60M x H ANEL EM CONCRETO ARMADO PRÉ-MOLDADO COM BOLSA DE ENCAIXE PARA PV - DIAMETRO INTERNO DE 0,60M - PAREDE COM 10CM DE ESPESSURA, ALTURA DE 50CM E ARMAÇÃO COM FERRO DE 3/16 COM ESPAÇAMENTO DE 10CM. RESISTÊNCIA DE 20 FCK = 20MPA, TRAÇO: COM AREIA LAVADA, BRITA (SEM IMPUREZAS) E CIMENTO. DE ACORDO COM CROQUI EM ANEXO.		UN	10,0000	110,00	1.100,00
00011	00011	00005133	ANEL EM CONCRETO ARMADO PRÉ-MOLDADO (DI ANEL EM CONCRETO ARMADO PRÉ-MOLDADO COM BOLSA DE ENCAIXE PARA PV - DIAMETRO INTERNO DE 0,60M - PAREDE COM 10CM DE ESPESSURA, ALTURA DE 30CM E ARMAÇÃO COM FERRO DE 3/16 COM ESPAÇAMENTO DE 10CM. RESISTÊNCIA DE 20 FCK = 20MPA, TRAÇO: COM AREIA LAVADA, BRITA (SEM IMPUREZAS) E CIMENTO. DE ACORDO COM CROQUI EM ANEXO.		UN	10,0000	256,50	2.565,00
00012	00012	00003247	TAMPA EM CONCRETO ARMADO PRÉ-MOLDADO TAMPA EM CONCRETO ARMADO PRÉ-MOLDADO COM ARMAÇÃO DUPLA DE FERRO DE 3/8 - DIAMETRO EXTERNO DE 1,40M, ESPESSURA DE 15CM, E FURO NO CENTRO DE DIÂMETRO DE 60CM PARA ENCAIXE DE TAMPÃO ARTICULADO DE F°F°, RESISTÊNCIA DE 20 FCK= 20 MPA NO MÍNIMO, COM TRAÇO: COM AREIA LAVADA, BRITA (SEM IMPUREZAS) E CIMENTO: SEGUE CROQUI ANEXO.		UN	10,0000	1.000,00	10.000,00
00013	00013	00003184	TAMPA EM CONCRETO ARMADO PRÉ-MOLDADO TAMPA EM CONCRETO ARMADO PRÉ-MOLDADO COM ARMAÇÃO DUPLA DE FERRO, ARMADURA INFERIOR 8X3/8, ARMADURA SUPERIOR 8X1/4, DIAMETRO EXTERNO DE 1,20M, ESPESSURA DE 15CM, E FURO NO CENTRO DE DIÂMETRO DE 60CM PARA ENCAIXE DE TAMPÃO ARTICULADO DE F°F°, RESISTÊNCIA DE 20 FCK= 20 MPA NO MÍNIMO, COM TRAÇO: COM AREIA LAVADA, BRITA (SEM IMPUREZAS) E CIMENTO: SEGUE CROQUI ANEXO.		UN	20,0000	564,00	11.280,00
00014	00014	00002353	TAMPA EM CONCRETO ARMADO PRÉ-MOLDADO TAMPA EM CONCRETO ARMADO PRÉ-MOLDADO COM ARMAÇÃO DUPLA DE FERRO, ARMADURA INFERIOR 8X3/8, ARMADURA SUPERIOR 8X1/4 - DIAMETRO EXTERNO DE 1,00M, ESPESSURA DE 15CM, E FURO NO CENTRO DE DIÂMETRO DE 60CM PARA ENCAIXE DE TAMPÃO ARTICULADO DE F°F°, RESISTÊNCIA DE 20 FCK= 20 MPA NO MÍNIMO, COM TRAÇO: COM AREIA LAVADA, BRITA (SEM IMPUREZAS) E CIMENTO: SEGUE CROQUI ANEXO.		UN	10,0000	500,00	5.000,00
00015	00015	00003285	TAMPAO EM FF DUCTIL ARTICULADO, DIÂMETRO TAMPAO EM FF DUCTIL ARTICULADO, CAPACIDADE DE 40 TON, COM ONDAS DIÂMETRO INTERNO 60CM, DIÂMETRO EXTERNO 85CM, ALTURA DO TELAR DE 10CM, COM ANEIS ANTI RUIDOS. COM AS SEGUINTE INSCRIÇÕES SAAE - ESGOTO, NBR - 10160 EM - 124 COM DISPOSITO DE TRAVA ELÁSTICA		UN	20,0000	580,00	11.600,00

1.2. Da natureza do objeto.

(X) Não se enquadra como sendo bem de luxo, conforme Decreto n.º 2.355, de 16 de dezembro de 2022.

(X) Os bens objeto desta contratação são caracterizados como comuns, com características e especificações usuais de mercado.



SERVIÇO AUTÔNOMO DE ÁGUA E ESGOTO

SERVIÇO AUTÔNOMO DE ÁGUA E ESGOTO
CNPJ: 27.780.220/0001-31
RUA CRISANTO ARAÚJO, 140 - C.P. 01
ITAPEMIRIM - ES - TELEFAX (0XX28) 3529-6308
www.saaeitapemirim.com.br



2.1. A Justificativa da contratação.

2.1. Além das manutenções e reforma dos PV's temos a necessidade de deslocarmos a rede coletora devido às interferências das redes de drenagem, de abastecimento de água, fibra ótica, instalações de poste, melhoria do traçado das redes coletoras e até a mudança de traçado e pavimentação da estrada, por isso temos que possuir os materiais para realização de tais serviços.

3. DOS PARÂMETROS DA LICITAÇÃO.

3.1. Será adotado o Sistema de Registro de Preços - SRP?

(X) Não

3.2. Haverá necessidade de vistoria prévia (visita técnica)?

(X) Não será exigida vistoria.

3.3. Será admitida a participação de consórcios?

(X) Não

3.4. Será admitida a participação de cooperativas?

(X) Não

3.5. Será admitida a subcontratação?

(X) Não

3.6. Do agrupamento de itens em lotes

A aquisição/contratação se dará em lotes?

(X) Não

4. DOS CRITÉRIOS DE ACEITAÇÃO DA PROPOSTA.

4.1. Serão exigidos documentos adicionais juntamente com a proposta de preços (para análise da equipe técnica na fase de julgamento da proposta final de preços):

(X) Não

4.2. Será exigido amostra do(s) produto(s)/demonstração do(s) serviço(s):

(X) Não

4.3. Será exigida prova de conceito?

(X) Não

4.4. Será exigida carta de solidariedade?

(X) Não

4.5. Será exigida garantia de proposta?

(X) Não

5. DOS CRITÉRIOS DE HABILITAÇÃO.

Para fins de habilitação, deverá o licitante comprovar os seguintes requisitos:

5.1. Habilita  o Jur dica

- (x) Pessoa f sica: c dula de identidade (RG) ou documento equivalente que, por f r a de lei, tenha validade para fins de identifica  o em todo o territ rio nacional;
- (X) Empres rio individual: inscri  o no Registro P blico de Empresas Mercantis, a cargo da Junta Comercial da respectiva sede;
- (X) Microempreendedor Individual - MEI: Certificado da Condi  o de Microempreendedor Individual - CCMEI, cuja aceita  o ficar  condicionada   verifica  o da autenticidade no s tio
- (X) Sociedade empres ria, sociedade limitada unipessoal - SLU ou sociedade identificada como empresa individual de responsabilidade limitada - EIRELI: inscri  o do ato constitutivo, estatuto ou contrato social no Registro P blico de Empresas Mercantis, a cargo da Junta Comercial da respectiva sede, acompanhada de documento comprobat rio de seus administradores;
- () Sociedade empres ria estrangeira: portaria de autoriza  o de funcionamento no Brasil, publicada no Di rio Oficial da Uni o e arquivada na Junta Comercial da unidade federativa onde se localizar a filial,  g ncia, sucursal ou estabelecimento, a qual ser  considerada como sua sede, conforme Instru  o Normativa DREI/ME n.  77, de 18 de mar o de 2020.
- (X) Sociedade simples: inscri  o do ato constitutivo no Registro Civil de Pessoas Jur dicas do local de sua sede, acompanhada de documento comprobat rio de seus administradores;
- (X) Filial, sucursal ou  g ncia de sociedade simples ou empres ria: inscri  o do ato constitutivo da filial, sucursal ou  g ncia da sociedade simples ou empres ria, respectivamente, no Registro Civil das Pessoas Jur dicas ou no Registro P blico de Empresas Mercantis onde opera, com averba  o no Registro onde tem sede a matriz;
- () Sociedade cooperativa: ata de funda  o e estatuto social, com a ata da assembleia que o aprovou, devidamente arquivado na Junta Comercial ou inscrito no Registro Civil das Pessoas Jur dicas da respectiva sede,  l m do registro de que trata o art. 107 da Lei n  5.764, de 16 de dezembro 1971.
- () Agricultor familiar: Declara  o de Aptid o ao Pronaf - DAP ou DAP-P v lida, ou, ainda, outros documentos definidos pela Secretaria Especial de Agricultura Familiar e do Desenvolvimento Agr rio, nos termos do art. 4 ,  2  do Decreto n  10.880, de 2 de dezembro de 2021.
- () Produtor Rural: matr cula no Cadastro Espec fico do INSS - CEI, que comprove a qualifica  o como produtor rural pessoa f sica, nos termos da Instru  o Normativa RFB n. 971, de 13 de novembro de 2009 (arts. 17 a 19 e 165).

5.2. Habilita  o fiscal, social e trabalhista.

- (X) Prova de inscri  o no Cadastro Nacional de Pessoas Jur dicas ou no Cadastro de Pessoas F sicas, conforme o caso;
- (X) Prova de regularidade fiscal perante a Fazenda Nacional, mediante apresenta  o de certid o expedida conjuntamente pela Secretaria da Receita Federal do Brasil (RFB) e pela Procuradoria-Geral da Fazenda Nacional (PGFN), referente a todos os cr ditos tribut rios federais e   D vida Ativa da Uni o (DAU) por elas administrados, inclusive aqueles relativos   Seguridade Social, nos termos da Portaria Conjunta n  1.751, de 02 de outubro de 2014, do Secret rio da Receita Federal do Brasil e da Procuradora-Geral da Fazenda Nacional.
- (X) Prova de regularidade com o Fundo de Garantia do Tempo de Servi o (FGTS);
- (X) Prova de inexist ncia de d bitos inadimplidos perante a Justi a do Trabalho, mediante a apresenta  o de certid o negativa ou positiva com efeito de negativa, nos termos do T tulo VII-A da Consolida  o das Leis do Trabalho, aprovada pelo Decreto-Lei n  5.452, de 1  de maio de 1943;
- (X) Prova de inscri  o no cadastro de contribuintes (Estadual/Distrital) ou (Municipal/Distrital) relativo ao domic lio ou sede do fornecedor, pertinente ao seu ramo de atividade e compat vel com o objeto contratual;

(X) Prova de regularidade com a Fazenda (Estadual/Distrital) ou (Municipal/Distrital) do domicílio ou sede do fornecedor, relativa à atividade em cujo exercício contrata ou concorre;
Caso o fornecedor seja considerado isento dos tributos (Estadual/Distrital) ou (Municipal/Distrital) relacionados ao objeto contratual, deverá comprovar tal condição mediante a apresentação de declaração da Fazenda respectiva do seu domicílio ou sede, ou outra equivalente, na forma da lei. O fornecedor enquadrado como microempreendedor individual que pretenda auferir os benefícios do tratamento diferenciado previstos na Lei Complementar n. 123, de 2006, estará dispensado da prova de inscrição nos cadastros de contribuintes estadual e municipal.

5.3. Qualificação econômico-financeira.

() Certidão negativa de insolvência civil expedida pelo distribuidor do domicílio ou sede do licitante, caso se trate de pessoa física, desde que admitida a sua participação na licitação (art. 5º, inciso II, alínea "c", da Instrução Normativa Seges/ME nº 116, de 2021), ou de sociedade simples;

(X) Certidão negativa de falência expedida pelo distribuidor da sede do fornecedor - Lei nº 14.133, de 2021, art. 69, caput, inciso II);

5.4. Qualificação técnica.

(X) Comprovação de aptidão para o fornecimento de bens similares de complexidade tecnológica e operacional equivalente ou superior com o objeto desta contratação, ou com o item pertinente, por meio da apresentação de certidões ou atestados, por pessoas jurídicas de direito público ou privado, ou regularmente emitido(s) pelo conselho profissional competente, quando for o caso.

Para fins da comprovação de que trata este subitem, os atestados deverão dizer respeito a contratos executados com as seguintes características mínimas:

- Comprovação de aptidão para o fornecimento de bens em características, quantidades e prazos compatíveis com o objeto desta licitação, ou com o item pertinente, por meio da apresentação de atestados fornecidos por pessoas jurídicas de direito público ou privado.
- Comprovação de aptidão deverá ser detalhada, não aceitaremos comprovação genérica. Será admitida, para fins de comprovação de quantitativo mínimo, a apresentação e o somatório de diferentes atestados executados de forma concomitante.

Os atestados de capacidade técnica poderão ser apresentados em nome da matriz ou da filial do fornecedor.

O fornecedor disponibilizará todas as informações necessárias à comprovação da legitimidade dos atestados, apresentando, quando solicitado pela Administração, cópia do contrato que deu suporte à contratação, endereço atual da contratante e local em que foi executado o objeto contratado, dentre outros documentos.

Outras exigências de qualificação técnica:

- Que cumpre todos os requisitos de habilitação e que sua proposta está em conformidade com as exigências deste Edital;
- Que não utiliza mão-de-obra direta ou indireta de menores, conforme Lei nº 39
- O enquadramento como microempresa, empresa de pequeno porte ou equiparado, nos termos da Lei Complementar nº 123/06.
- A pessoa que assinar os documentos exigidos na documentação complementar prevista neste item deverá comprovar que detém poderes para agir em nome do licitante.
- Não serão aceitos documentos rasurados ou ilegíveis.
- Para fins de habilitação, serão aceitas certidões expedidas pelos órgãos da administração fiscal, tributária e trabalhista emitidas pela internet, nos termos do art. 35 da Lei nº 10.522/02.

- Sob pena de inabilitação, todos os documentos deverão ser apresentados: Na forma prevista em lei, e quando não houver regulamentação específica, deverão sempre ser apresentados em nome do licitante e com o número do CNPJ ou CPF, se pessoa física;
- Em nome da matriz, se o licitante for a matriz;
- Em nome da filial, se o licitante for a filial, exceto aqueles documentos que, pela própria natureza, forem emitidos somente em nome da matriz;
- Em original, em publicação da imprensa oficial ou em cópia autenticada por cartório ou por servidor qualificado da Comissão Permanente de Licitação.
- Constatado o atendimento às exigências previstas neste Edital, o licitante será declarado habilitado.

Será admitida, para fins de comprovação de quantitativo mínimo, a apresentação e o somatório de diferentes atestados executados de forma concomitante.

Os atestados de capacidade técnica poderão ser apresentados em nome da matriz ou da filial do fornecedor.

O fornecedor disponibilizará todas as informações necessárias à comprovação da legitimidade dos atestados, apresentando, quando solicitado pela Administração, cópia do contrato que deu suporte à contratação, endereço atual da contratante e local em que foi executado o objeto contratado, dentre outros documentos.

5.5. Outras exigências de qualificação técnica:

Caso admitida a participação de cooperativas, será exigida a seguinte documentação complementar:

- () A relação dos cooperados que atendem aos requisitos técnicos exigidos para a contratação e que executarão o contrato, com as respectivas atas de inscrição e a comprovação de que estão domiciliados na localidade da sede da cooperativa, respeitado o disposto nos arts. 4º, inciso XI, 21, inciso I e 42, §§2º a 6º da Lei n. 5.764, de 1971;
- () A declaração de regularidade de situação do contribuinte individual - DRSCI, para cada um dos cooperados indicados;
- () A comprovação do capital social proporcional ao número de cooperados necessários à prestação do serviço;
- () O registro previsto na Lei n. 5.764, de 1971, art. 107;
- () A comprovação de integração das respectivas quotas-partes por parte dos cooperados que executarão o contrato; e
- () Os seguintes documentos para a comprovação da regularidade jurídica da cooperativa:
 - a) ata de fundação;
 - b) estatuto social com a ata da assembleia que o aprovou;
 - c) regimento dos fundos instituídos pelos cooperados, com a ata da assembleia;
 - d) editais de convocação das três últimas assembleias gerais extraordinárias;
 - e) três registros de presença dos cooperados que executarão o contrato em assembleias gerais ou nas reuniões seccionais; e
 - f) ata da sessão que os cooperados autorizaram a cooperativa a contratar o objeto da licitação; A última auditoria contábil-financeira da cooperativa, conforme dispõe o art. 112 da Lei n. 5.764, de 1971, ou uma declaração, sob as penas da lei, de que tal auditoria não foi exigida pelo órgão fiscalizador.

6.DA EXECUÇÃO DO OBJETO.

6.1. Prazo de entrega/execução.

6.1.1. Até 45 (quarenta e cinco) dias contados do dia seguinte ao recebimento da Nota de Empenho, Autorização de Fornecimento ou documento equivalente.

6.2. Local, horário e endereço de entrega.

6.2.1. A entrega dos produtos deverá ser realizada no Setor de Almoxarifado/Patrimônio, localizado na Rua Crisanto Araújo, nº 140 - Centro - Itapemirim - ES, cep: 29.330-000, em dias úteis, no horário de 08h às 16h.

6.3. Condições para entrega e critérios de recebimento.

6.3.1. Os produtos deverão ser entregues de forma única, acompanhados de documento fiscal, com as mesmas condições indicadas na proposta de preço, em embalagem original, sem avarias, devendo ser identificados com informações precisas, corretas, claras, em língua portuguesa sobre suas características, quais sejam: qualidade, quantidade, composição, prazo de garantia e origem;

6.3.2. Os produtos deverão estar adequadamente embalados de forma a preservar suas características originais e atender às especificações técnicas exigidas neste Termo de Referência, bem como às prescrições e recomendações dos fabricantes;

6.3.3. A **CONTRATADA** deverá atentar ao fiel cumprimento das especificações exigidas, sendo recusado o produto que estiver com alguma característica diferente das especificações;

6.3.4. Verificada alguma irregularidade, o produto será devolvido, ficando o custo do transporte por conta da **CONTRATADA**, sem prejuízo da aplicação das penalidades cabíveis;

6.3.5. A entrega dos produtos no local indicado ficará a cargo da **CONTRATADA**, a quem caberá providenciar o transporte e mão de obra necessária, sem qualquer ônus ao **CONTRATANTE**;

6.3.6. A **CONTRATADA** deverá entregar os produtos de maneira que seja possível conferir, separadamente, de forma que facilite a contagem e controle dos mesmos;

6.3.7. Após a entrega, os produtos serão recebidos:

6.3.7.1. PROVISORIAMENTE, tendo o prazo de 05 (cinco) dias úteis para verificação da conformidade com as especificações e condições exigidas neste Termo de Referência;

6.3.7.2. Os produtos que estiverem em desacordo com as especificações e condições descritas neste Termo, ou que apresentarem vícios ou defeitos, deverão ser rejeitados e devolvidos imediatamente, no prazo máximo de 05 (cinco) dias úteis;

6.3.7.3. O servidor designado poderá solicitar a substituição de um produto por outro em caso de defeito, no prazo máximo de 05 (cinco) dias úteis, contados a partir do recebimento daquele que foi devolvido, sem prejuízo para o disposto nos artigos 441 a 446 do Código Civil.

6.3.8. DEFINITIVAMENTE, quando, depois de verificada a conformidade dos produtos, o servidor designado atestará no documento de entrega feito pela empresa o recebimento definitivo em condições satisfatórias, no prazo máximo de 05 (cinco) dias úteis a contar do Recebimento Provisório;

6.3.8.1. O recebimento definitivo dos produtos não exclui a responsabilidade da **CONTRATADA** pela execução da contratação e pelo perfeito estado dos produtos fornecidos, cabendo-lhe sanar quaisquer irregularidades detectadas quando da sua efetiva utilização.

6.4. Bens perecíveis.

(X) Não

6.5. Garantia de execução do contrato.



SERVIÇO AUTÔNOMO DE ÁGUA E ESGOTO

SERVIÇO AUTÔNOMO DE ÁGUA E ESGOTO
CNPJ: 27.780.220/0001-31
RUA CRISANTO ARAÚJO, 140 - C.P. 01
ITAPEMIRIM - ES - TELEFAX (0XX28) 3529-6308
www.saaeitapemirim.com.br



Será exigida garantia de execução do contrato, nos moldes do Arts 96 a 102 da Lei nº 14.133/21, em valor correspondente a % do valor total do contrato?

☒ (X) Não

6.6. Garantia do produto/serviço, manutenção e assistência técnica.

☒ (x) Garantia e/ou assistência técnica

- Os bens deverão ter prazo de garantia mínimo de 12 (doze) meses, prevalecendo o prazo de garantia fixado pelo fabricante ou fornecedor, caso maior.
- Durante o prazo de garantia, o contratado obriga-se a substituir ou reparar, às suas expensas, qualquer produto que apresente defeito que não seja decorrente do desgaste natural ou do incorreto manuseio do produto.

7. OBRIGAÇÕES ESPECÍFICAS DAS PARTES.

7.1. Da contratada

Obriga-se a empresa vencedora:

- a) atender a todas as solicitações de contratação efetuadas durante a vigência do Contrato ou Ata de Registro de Preços, limitada ao quantitativo de cada item;
- b) ao fornecimento do objeto, de acordo com as especificações constantes no Edital, em consonância com a proposta apresentada e com a qualidade e especificações determinadas pela legislação em vigor;
- c) responsabilizar-se pela boa execução e eficiência no fornecimento do produto objeto do edital;
- d) reparar, corrigir, remover as suas expensas, no todo ou em parte o(s) objeto(s) em que se verifiquem danos em decorrência do transporte, bem como, providenciar a imediata substituição dos mesmos;
- e) providenciar a imediata correção das deficiências apontadas pelo contratante quando da entrega do produto;
- f) apresentar, sempre que solicitado documentos que comprovem a procedência do produto fornecido, assim como amostra para análise pela Administração, sem qualquer ônus adicional;
- g) não subcontratar, ceder ou transferir, total ou parcialmente, o objeto do contrato ou da Ata de Registro de Preços;
- h) manter, durante a vigência do contrato ou do Registro de Preços, todas as condições de habilitação e qualificações exigidas na licitação;
- i) a estender aos contratos objeto da Ata, os benefícios e promoções oferecidas aos demais clientes da contratada;
- j) responsabilizar-se por quaisquer danos ou prejuízos físicos ou materiais causados à Administração ou a terceiros, pelos seus prepostos, advindos de imperícia, negligência, imprudência ou desrespeito às normas de segurança, quando da execução do fornecimento;
- k) responsabilizar-se por todas e quaisquer despesas, inclusive, despesa de natureza previdenciária, fiscal, trabalhista ou civil, bem como emolumentos, ônus ou encargos de qualquer espécie e origem, pertinentes à execução do objeto contratado;
- l) mesmo não sendo a fabricante da matéria prima empregada na fabricação de seus produtos, a empresa vencedora, responderá inteira e solidariamente pela qualidade e autenticidade destes, obrigando-se a substituir, as suas expensas, no todo ou em parte, o objeto desta licitação, em que se verificarem vícios, defeitos, incorreções, resultantes da fabricação ou transporte, constatado visualmente ou em laboratório, correndo estes custos por sua conta;
- m) manter endereço eletrônico (e-mail) válido para fins de comunicação com a contratante por todo o período de contratação; comunicando, imediatamente, o Contratante em caso de alteração;

7.2. Da contratante.

Obriga-se a Administração/Contratante:

- a) comunicar a Contratada toda e quaisquer ocorrências relacionadas aos objetos entregues;
- b) efetuar o pagamento da Contratada de acordo com a forma de pagamento estipulada na licitação e no Contrato;
- c) promover o acompanhamento e a fiscalização do fornecimento/prestação dos serviços, sob os aspectos qualitativo e quantitativo, anotando em registro próprio as falhas e solicitando as medidas corretivas;
- d) rejeitar, no todo ou em parte, o objeto entregue pela Contratada fora das especificações do contrato;
- e) observar para que durante a vigência do Contrato sejam cumpridas as obrigações assumidas pela Contratada, bem como sejam mantidas todas as condições de habilitação e qualificação exigidas na licitação;
- f) aplicar as sanções administrativas, quando se fizerem necessárias;
- g) prestar à **CONTRATADA** informações e esclarecimentos que venham a ser solicitados;
- h) demais condições constantes do edital de licitação.

8. DO CONTRATO

8.1. Instrumento Contratual.

(X) Autorização de Fornecimento

9. CRITÉRIOS DE MEDIÇÃO E PAGAMENTO.

9.1 Prazos

Prazo de troca de bens rejeitados: até 05 (cinco) dias corridos, contados da data da devolução.

Prazo de recebimento definitivo do objeto: até 15 (quinze) dias corridos.

Prazo de pagamento: O pagamento será realizado no até 10 (dez) dias, contados da data do atesto da nota fiscal/fatura.

10. DA DOTAÇÃO ORÇAMENTÁRIA.

00130-MATERIAL DE CONSUMO (003003.175120052.009.339030000000.1500000000000)

11. DO VALOR ESTIMADO.

11.1. O valor máximo estimado será de R\$ 73.165,00 (setenta e três mil cento e sessenta e cinco reais).

12. DAS SANÇÕES.

12.1. Comete infração administrativa o fornecedor/prestador de serviço que cometer quaisquer das infrações previstas no art. 155 da Lei nº 14.133, de 2021, quais sejam:

12.1.1. Dar causa à inexecução parcial do contrato;

12.1.2. Dar causa à inexecução parcial do contrato que cause grave dano à Administração, ao funcionamento dos serviços públicos ou ao interesse coletivo;

12.1.3. Dar causa à inexecução total do contrato;

12.1.4. Deixar de entregar a documentação exigida para o certame;

12.1.5. Não manter a proposta, salvo em decorrência de fato superveniente devidamente justificado;

12.1.6. Não celebrar o contrato ou não entregar a documentação exigida para a contratação, quando convocado dentro do prazo de validade de sua proposta;

12.1.7. Ensejar o retardamento da execução ou da entrega do objeto da licitação sem motivo justificado;

12.1.8. Apresentar declaração ou documentação falsa exigida para o certame ou prestar declaração falsa durante a dispensa eletrônica ou a execução do contrato;

12.1.9. Fraudar a dispensa eletrônica ou praticar ato fraudulento na execução do contrato;

12.1.10. Comportar-se de modo inidôneo ou cometer fraude de qualquer natureza;

12.1.10.1. Considera-se comportamento inidôneo, entre outros, a declaração falsa quanto às condições de participação, quanto ao enquadramento como ME/EPP ou o conluio entre os fornecedores, em qualquer momento da dispensa, mesmo após o encerramento da fase de lances.

12.1.11. Praticar atos ilícitos com vistas a frustrar os objetivos deste certame.

12.1.12. Praticar ato lesivo previsto no art. 5º da Lei nº 12.846, de 1º de agosto de 2013.

12.2. O fornecedor que cometer qualquer das infrações discriminadas nos sub- itens anteriores ficará sujeito, sem prejuízo da responsabilidade civil e criminal, às seguintes sanções:

a) Advertência pela falta do subitem 12.1.1 deste Termo de Referência, quando não se justificar a imposição de penalidade mais grave;

b) Multa, calculada na forma do edital, com base no total do valor da contratação realizada de forma direta e será aplicada ao responsável por qualquer das infrações administrativas previstas no item 12.1 deste Termo de Referência, no percentual de 10% (dez por cento), na hipótese de cometimento das infrações previstas nos itens 12.1.1 a 12.1.7 e 20% (vinte por cento), se cometidas infrações previstas nos itens 12.1.8 a 12.1.12;

b.1) O valor da multa poderá ser descontado das faturas devidas à **CONTRATADA**;

b.2) A multa pode ser aplicada isoladamente ou juntamente com as penalidades definidas nos itens "c" e "d" abaixo:

c) Impedimento de licitar e contratar no âmbito da Administração Pública direta e indireta do ente federativo que tiver aplicado a sanção, pelo prazo máximo de 03 (três) anos, nos casos dos subitens 12.1.2 a 12.1.7 deste Termo de Referência, quando não se justificar a imposição de penalidade mais grave;

d) Declaração de inidoneidade para licitar ou contratar, que impedirá o responsável de licitar ou contratar no âmbito da Administração Pública direta e indireta de todos os entes federativos, pelo prazo mínimo de 03 (três) anos e máximo de 06 (seis) anos, nos casos dos subitens 12.1.2 a 12.1.12, deste Termo de Referência

12.3. Na aplicação das sanções serão considerados:

12.3.1. A natureza e a gravidade da infração cometida;

12.3.2. As peculiaridades do caso concreto;

12.3.3. As circunstâncias agravantes ou atenuantes;

12.3.4. Os danos que dela provierem para a Administração Pública;

12.3.5. A implantação ou o aperfeiçoamento de programa de integridade, conforme normas e orientações dos órgãos de controle.

12.4. Se a multa aplicada e as indenizações cabíveis forem superiores ao valor de pagamento eventualmente devido pela Administração à **CONTRATADA**, além da perda desse valor, a diferença será descontada da garantia prestada ou será cobrada judicialmente;

12.5. A aplicação de qualquer das penalidades previstas realizar-se á em processo administrativo que assegurará o contraditório e a ampla defesa ao fornecedor/adjudicatário, observando-se o rito procedimental previsto no Capítulo I do Título IV da Lei 14.133/2021 - Das Infrações e Sanções Administrativas.

13. INFORMAÇÕES ADICIONAIS.



**SERVIÇO AUTÔNOMO
DE ÁGUA E ESGOTO**

SERVIÇO AUTÔNOMO DE ÁGUA E ESGOTO
CNPJ: 27.780.220/0001-31
RUA CRISANTO ARAÚJO, 140 - C.P. 01
ITAPEMIRIM - ES - TELEFAX (0XX28) 3529-6308
www.saaeitapemirim.com.br



13.1. Não há.

ALESSANDRO ALVES DE SOUZA

Agente operacional I

Chefe da Seção de Elevatórias, Redes e Ramais de Esgoto

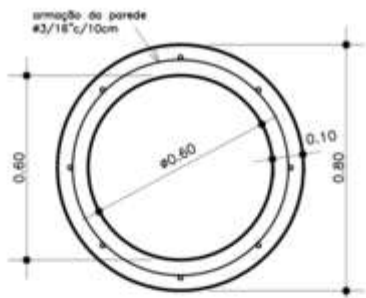

PLANTA BAIXA - ANEL DN 60
ESC.: 1/20

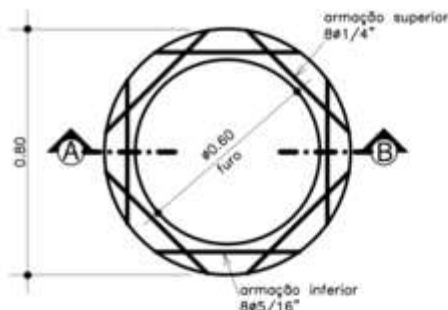

PLANTA BAIXA - TAMPA DN 80
ESC.: 1/20



DETALHE - ANEL h=30cm
ESC.: 1/20

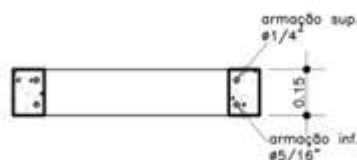

CORTE AB - TAMPA DN 80
ESC.: 1/20

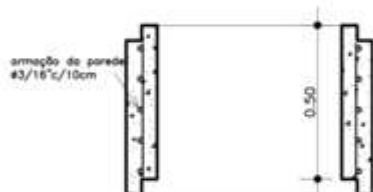

DETALHE - ANEL h=50cm
ESC.: 1/20



DETALHE - ARMAÇÃO da PAREDE
ESC.: 1/20

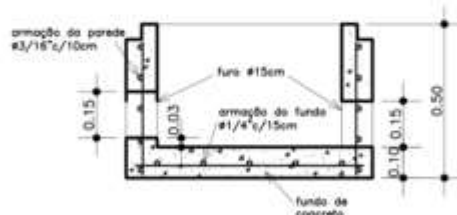

DETALHE - ANEL C/ FUNDO
ESC.: 1/20

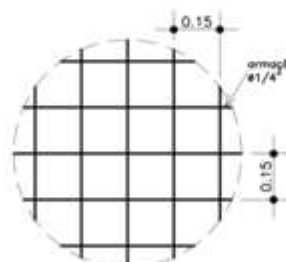

DETALHE - ARMAÇÃO do FUNDO
ESC.: 1/20

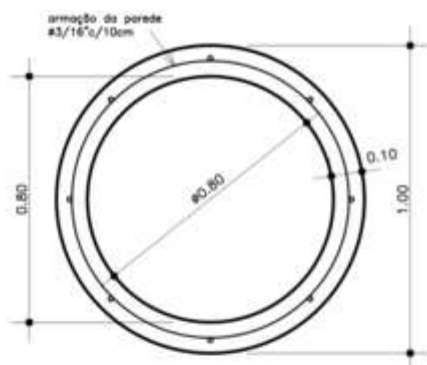

PLANTA BAIXA - ANEL DN 80
ESC.: 1/20

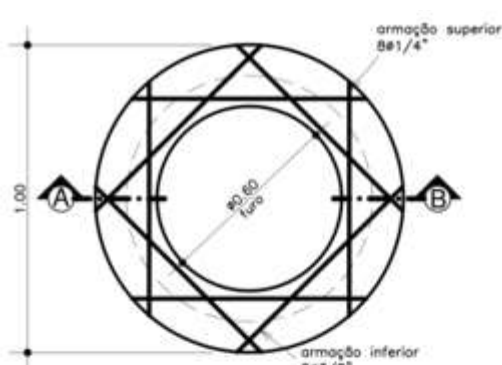

PLANTA BAIXA - TAMPA DN 100
ESC.: 1/20



DETALHE - ANEL h=30cm
ESC.: 1/20

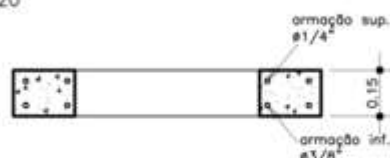

CORTE AB - TAMPA DN 100
ESC.: 1/20

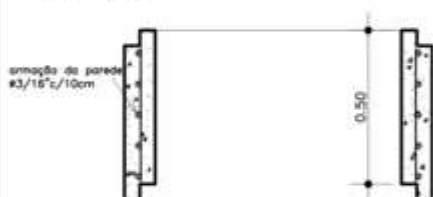

DETALHE - ANEL h=50cm
ESC.: 1/20

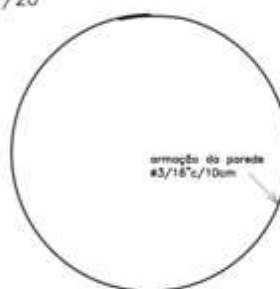

DETALHE - ARMAÇÃO da PAREDE
ESC.: 1/20

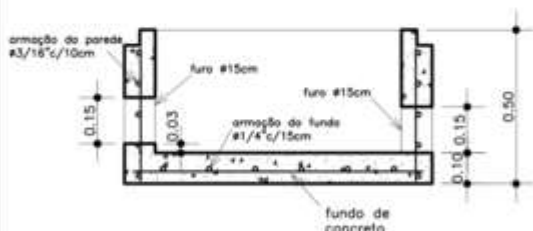

DETALHE - ANEL C/ FUNDO
ESC.: 1/20

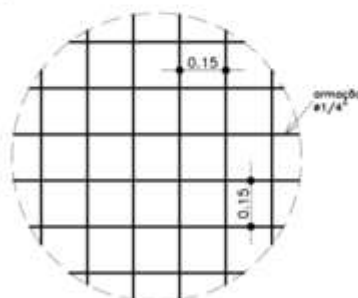

DETALHE - ARMAÇÃO do FUNDO



PROJETO: ESGOTAMENTO SANITARIO				
OBRA: DETALHES DOS ANEIS E TAMPA EM CONCRETO ARMADO - DN 80cm				
LOCAL:	ETA SEDE ITAPEMIRIM/ES		ENG. CIVIL:	
DESENHO:	PLANTA BAIXA, CORTE E DETALHES			
COMPRIMENTO:	ESCALA:	DATA:	REVISÃO:	PRANCHA:
	1/20	junho/2021	R1	1/1

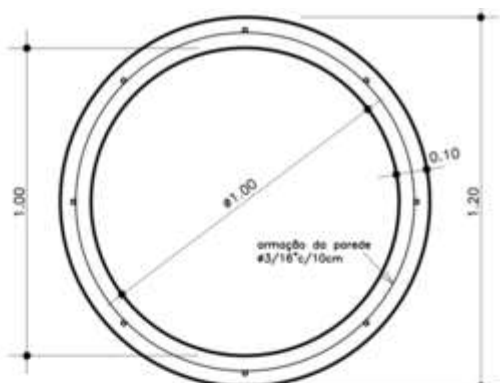

PLANTA BAIXA - ANEL DN 100
ESC.: 1/20

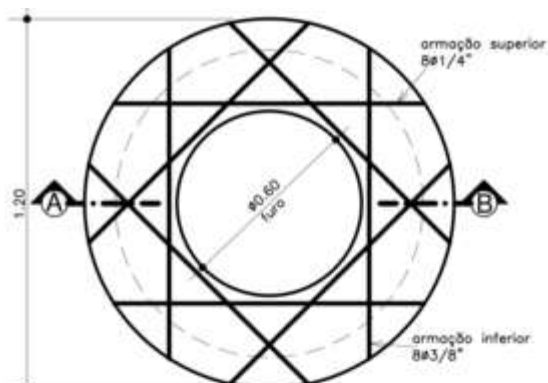

PLANTA BAIXA - TAMPA DN 120
ESC.: 1/20



DETALHE - ANEL h=30cm
ESC.: 1/20



DETALHE - ANEL h=50cm
ESC.: 1/20

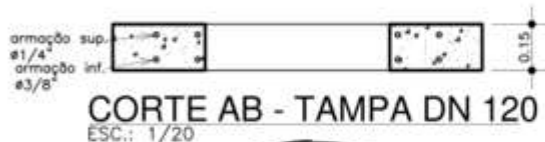

CORTE AB - TAMPA DN 120
ESC.: 1/20

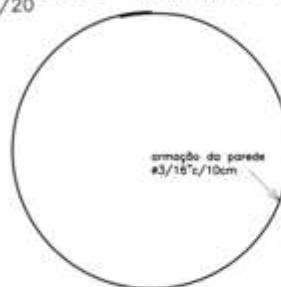

DETALHE - ARMAÇÃO da PAREDE
ESC.: 1/20

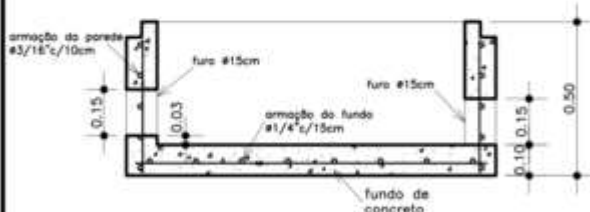

DETALHE - ANEL C/ FUNDO
ESC.: 1/20

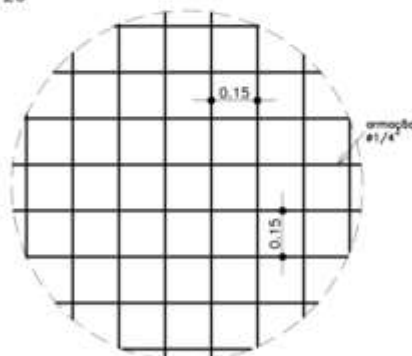

DETALHE - ARMAÇÃO do FUNDO



PROJETO: ESGOTAMENTO SANITARIO				
OBRA: DETALHES DOS ANEIS E TAMPA EM CONCRETO ARMADO - DN 100cm				
LOCAL:	ETA SEDE ITAPEMIRIM/ES		ENG. CIVIL:	
DESENHO:	PLANTA BAIXA, CORTE E DETALHES			
COMPRIMENTO:	ESCALA:	DATA:	REVISÃO:	PRANCHA:
	1/20	junho/2021	R1	1/1

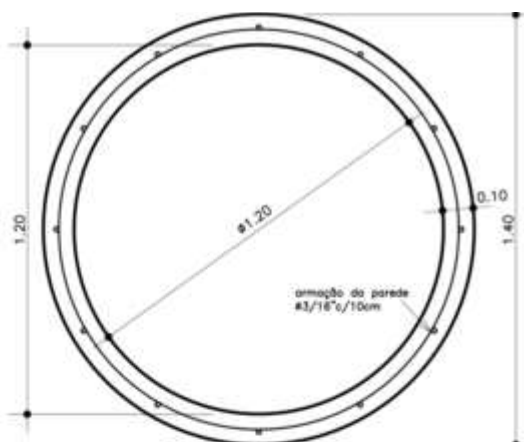

PLANTA BAIXA - ANEL DN 120
ESC.: 1/20



DETALHE - ANEL h=30cm
ESC.: 1/20

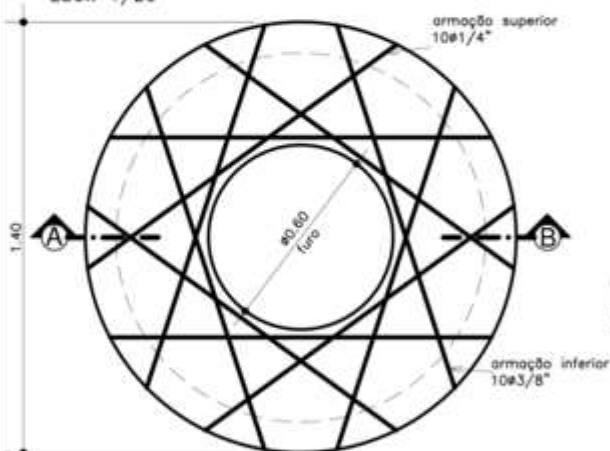

PLANTA BAIXA - TAMPA DN 140
ESC.: 1/20



CORTE AB - TAMPA DN 140
ESC.: 1/20



DETALHE - ANEL h=50cm
ESC.: 1/20



DETALHE - ANEL C/ FUNDO
ESC.: 1/20

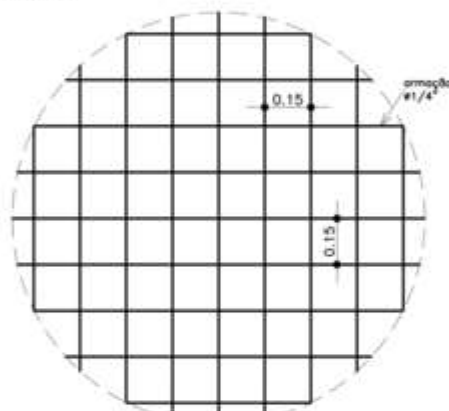

DETALHE - ARMAÇÃO do FUNDO
ESC.: 1/20



DETALHE - ARMAÇÃO da PAREDE
ESC.: 1/20

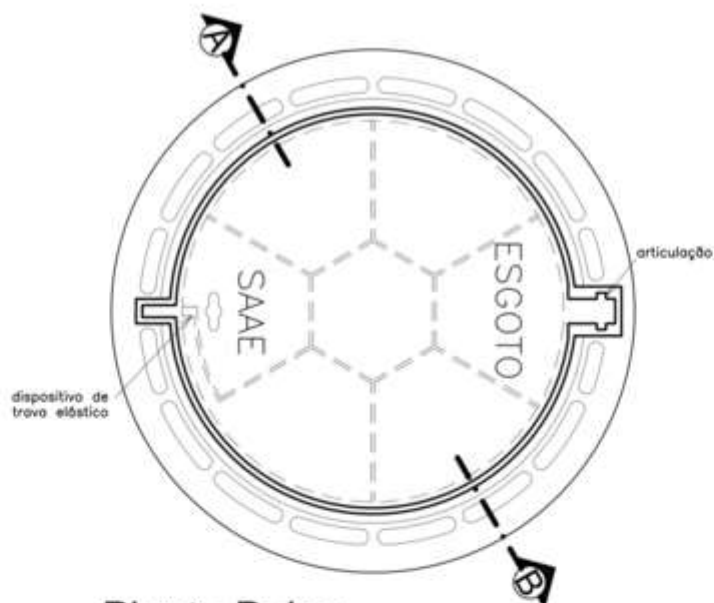

Planta Baixa

ESC.: 1/10

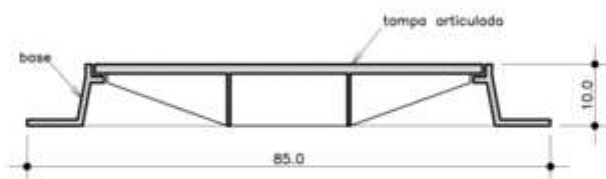

Corte

ESC.: 1/10

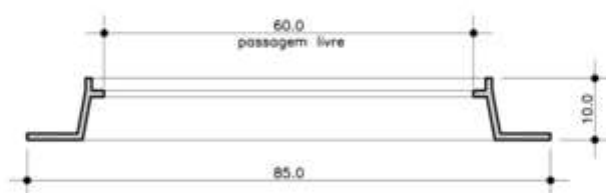

Detalhe da Base

ESC.: 1/10

OBS: MEDIDAS
EM CENTÍMETRO

 <i>A Serviço do Bem Estar Social</i>	PROJETO: ESGOTAMENTO SANITARIO				
	OBRA: DETALHES DO TAMPÃO ARTICULADO EM FERRO FUNDIDO DÓCTIL C/ TRAVAS P/ POÇO DE VISITA DE ESGOTO - DN 60CM - CLASSE D400				
	LOCAL: SAAE DE ITAPEMIRIM/ES			ENG. CIVIL:	
	DESENHO: PLANTA BAIXA, CORTE E DETALHES				
	COMPRIMENTO:	ESCALA: 1/10	DATA: agosto/2019	REVISÃO: 00	PRANCHA: 1/1