

EDITAL DA CONCORRÊNCIA ELETRÔNICA Nº. SMS-001/2026

ENTIDADE: Município de Pirai

UNIDADE ADMINISTRATIVA: Secretaria Municipal de Saúde

PROCESSO ADMINISTRATIVO Nº. PIR-020216/001105/2026.

PREGOEIRA: Mariana Cristina de Souza.

DESIGNAÇÃO DA PREGOEIRA: Portaria SMS/GS nº. 106 de 09 de dezembro de 2025.

MODO DE DISPUTA: Aberto

VALIDADE DA PROPOSTA: 60 (sessenta) dias.

VALOR ESTIMADO DA CONTRATAÇÃO: R\$ 10.569.095,90 (dez milhões, quinhentos e sessenta e nove mil, noventa e cinco reais e noventa centavos).

RECURSO ORÇAMENTÁRIO: 1101.10.302.0019.2069.44905100.16000002

O MUNICÍPIO DE PIRAI, CNPJ: 29.141.322/0001-32, por intermédio da SECRETARIA MUNICIPAL DE SAÚDE, sito na Rua Moacyr Barbosa, nº.73 – Centro – Pirai/RJ, por meio do Pregoeiro, designado pela Portaria SMS/GS nº. 106/2025, torna público que, será realizado a **CONCORRÊNCIA ELETRÔNICA**, regime de **EMPREITADA POR PREÇO UNITÁRIO**, com **AMPLA PARTICIPAÇÃO**, critério de julgamento **MENOR PREÇO GLOBAL**, nos termos da Lei Federal nº. 14.133/ 2021, da Lei Complementar Federal 123/06, e os Decretos Municipais nº. 6.240/ 2024 e nº. 6.621/2024, e demais normas que compõem a legislação aplicável à licitações e contratações públicas, observadas as alterações posteriores introduzidas nos referidos diplomas legais, e, ainda, de acordo com as condições estabelecidas neste Edital.

CLÁUSULA 1 – OBJETO E LOCAL DA LICITAÇÃO

1.1 – O objeto da presente licitação é a **Contratação de empresa especializada no ramo da construção civil, visando a construção do Centro Especializado em Reabilitação II (CER II), conforme proposta nº. 12047232000125019**, conforme condições, quantidades e exigências estabelecidas neste Edital e seus anexos.

1.1.1 – No caso de divergência entre as especificações contida neste edital e no Sistema BBMNET, prevalecerá a descrita neste edital.

1.2 – A sessão pública de processamento da Concorrência Eletrônica será realizada observando rigorosamente o endereço eletrônico, dia e hora indicados no quadro a seguir, e conduzida pela Pregoeira com o auxílio de sua equipe de apoio, todos designados nos autos do processo em epígrafe:

LOCAL DE REALIZAÇÃO: www.novobbmnet.com.br

RECEBIMENTO DAS PROPOSTAS ATÉ: 02/04/2026 – Horas 08:00:00

ABERTURA E ANÁLISE DAS PROPOSTAS: 02/04/2026 – Horas 09:00:00

INÍCIO DA ETAPA DE LANCES: 02/04/2026 – Horas 09:05:00

REFERÊNCIA DE TEMPO: Para todas as referências de tempo será observado o horário de Brasília/DF e, dessa forma, serão registradas no sistema eletrônico e na documentação relativa ao certame.

1.3 – Este edital e seus anexos estarão disponíveis na íntegra, no Portal Nacional de Contratações Públicas (PNCP), na Plataforma BBMNET (www.novobbmnet.com.br), e no Portal da Transparência do Município de Pirai (<https://transparencia.pirai.rj.gov.br/secretaria-de-saude>).

1.4 – O fornecedor é o responsável por qualquer transação efetuada diretamente ou por seu representante no Sistema, não cabendo ao provedor do Sistema ou ao órgão entidade promotor do procedimento a responsabilidade por eventuais danos decorrentes de uso indevido da senha, ainda que por terceiros não autorizados.

CLÁUSULA 2 - DAS CONDIÇÕES DE PARTICIPAÇÃO

2.1 – Estejam legalmente estabelecidas e explorem ramo de atividade compatível com o objeto desta licitação, devendo tal fato ser oportunamente comprovado mediante exame dos atos constitutivos da empresa;

2.2 – Disponham de chave de identificação e senha pessoal, obtidas junto ao provedor do sistema, bem como informar-se a respeito do seu funcionamento e regulamento e receber instruções dos gestores do sistema www.novobmnet.com.br para sua correta utilização;

2.3 – Atendam às condições exigidas neste Edital e em seus Anexos;

2.4 – Poderão participar, ainda, as empresas que cumpram os requisitos legais para efeito de qualificação como Microempresa ou Empresa de Pequeno Porte ou Equiparadas, e que não se enquadrem em nenhuma das hipóteses elencadas no § 4º do art. 3º da Lei Complementar nº 123/2006, estando aptas a usufruir dos direitos de que tratam os artigos 42 a 49 da mencionada Lei, não havendo fatos supervenientes impeditivos da participação no presente certame.

2.5 – As microempresas (ME), empresas de pequeno porte (EPP) e equiparadas que desejarem participar do procedimento licitatório deverão observar a condição prevista no parágrafo 1º, inciso I, e nos parágrafos 2º e 3º do artigo 4º da Lei Federal 14.133/21.

2.5.1 – A participação e a concessão dos benefícios legais serão limitados às microempresas e às empresas de pequeno porte que, no ano calendário de realização da licitação, ainda não tenham celebrado contratos com a Administração Pública e iniciativa privada cujos valores somados extrapolem a receita bruta máxima admitida para fins de enquadramento como empresa de pequeno porte, devendo a licitante apresentar declaração de observância desse limite na licitação, de acordo com o parágrafo 2º do artigo 4º da Lei Federal 14.133/21 e formato similar da Instrução Normativa SEGES ME 05/2017 – Anexo VII-E.

2.6 – Diante das hipóteses suscitadas no item 2.5, caso a licitante ME/EPP optante do Simples Nacional venha ser adjudicada e adquira o status de desenquadramento, deverá providenciar comunicação junto à Secretaria da Receita Federal do Brasil-RFB, até o último dia útil do mês subsequente ao da ocorrência da situação de vedação (celebração do Contrato ou instrumento equivalente), apresentando ao Município de Pirai, no prazo de 90 (noventa) dias contados da assinatura do termo contratual, comprovação da efetivação das providências para a exclusão obrigatória prevista nos artigos 30 e 31, incisos II, da Lei Complementar nº 123/2006;

2.7 – Caso a licitante optante pelo SIMPLES NACIONAL não efetue, nesse caso, a comunicação no prazo assinalado acima, o próprio Município de Pirai, em obediência ao princípio da probidade administrativa, efetuará a comunicação à Secretaria da Receita Federal do Brasil-RFB, para que esta efetue a exclusão de ofício, conforme disposto no inciso I do artigo 29 da Lei Complementar nº 123, de 14 de dezembro de 2006 e alterações;

2.8 – Será permitida a participação em consórcio, sujeita às seguintes regras:

2.8.1 – As empresas consorciadas apresentarão instrumento público ou particular de compromisso de constituição de consórcio, subscrito por todas elas, indicando a empresa líder, que será responsável principal, perante o TCE-RJ, pelos atos praticados pelo Consórcio, sem prejuízo da responsabilidade solidária;

2.8.2 – Apresentarão, de forma conjunta, mas individualizada, documentação de habilitação prevista neste edital;

2.8.3 – As empresas consorciadas não poderão participar da licitação isoladamente, nem por intermédio de mais de um consórcio;

2.8.4 – As empresas consorciadas responderão solidariamente pelos atos praticados em consórcio, tanto na fase da licitação quanto na da execução do Contrato;

2.9 – O consórcio vencedor, quando for o caso, ficará obrigado a promover a sua constituição e registro antes da celebração do Contrato.

2.10 – DA VEDAÇÃO À PARTICIPAÇÃO DO CERTAME

2.10.1 – Não poderão disputar esta licitação direta ou indiretamente:

2.10.1.1 – aquele que não atenda às condições deste Edital e seu(s) anexo(s);

2.10.1.2 – Pessoa física ou jurídica que se encontre, ao tempo da licitação, impossibilitada de participar da licitação em decorrência de sanção que lhe foi imposta;

2.10.1.2.1 – O impedimento de que trata o item anterior será também aplicado ao licitante que atue em substituição a outra pessoa, física ou jurídica, com o intuito de burlar a efetividade da sanção a ela aplicada, inclusive a sua controladora, controlada ou coligada, desde que devidamente comprovado o ilícito ou a utilização fraudulenta da personalidade jurídica do licitante;

2.10.1.3 – Agente público do órgão ou entidade licitante ou contratante, devendo ser observadas as situações que possam configurar conflito de interesses no exercício ou após o exercício do cargo ou emprego, nos termos da legislação que disciplina a matéria.

2.10.1.4 – Aquele que mantenha vínculo de natureza técnica, comercial, econômica, financeira, trabalhista ou civil com dirigente do órgão ou entidade contratante ou com agente público que desempenhe função na licitação ou atue na fiscalização ou na gestão do contrato, ou que deles seja cônjuge, companheiro ou parente em linha reta, colateral ou por afinidade, até o terceiro grau;

2.10.1.5 – Empresas controladoras, controladas ou coligadas, nos termos da Lei nº 6.404/76, concorrendo entre si;

2.10.1.6 – Pessoa física ou jurídica que, nos 5 (cinco) anos anteriores à divulgação do aviso, tenha sido condenada judicialmente, com trânsito em julgado, por exploração de trabalho infantil, por submissão de trabalhadores a condições análogas às de escravo ou por contratação de adolescentes nos casos vedados pela legislação trabalhista.

2.10.1.7 – Sociedades integrantes de um mesmo grupo econômico, assim entendidas aquelas que tenham diretores, sócios ou representantes legais comuns, ou que utilizem recursos materiais, tecnológicos ou humanos em comum;

CLÁUSULA 3 – DA APRESENTAÇÃO DA PROPOSTA:

3.1 – As licitantes encaminharão exclusivamente por meio do sistema eletrônico www.novobmnet.com.br, suas respectivas propostas com a descrição do objeto e os preços ofertados, conforme o critério de julgamento adotado neste Edital, até a data e o horário estabelecidos para abertura da sessão pública, quando, então, encerrar-se-á automaticamente a etapa de envio dessa documentação.

3.2 – A verificação da conformidade da proposta será feita exclusivamente na fase de julgamento, em relação à proposta mais bem classificada, na forma do § 1º do artigo 20 da Instrução Normativa SEGES nº 73/2022;

3.3 – Além de outras informações demandadas pelo sistema eletrônico, deverão consignar que compreendem a descrição do(s) serviço(s) ofertado(s), o(s) preço(s) unitário(s) e total(ais) do(s) item(ns) para o(s) qual(ais) pretende oferecer proposta, de acordo com o PROJETO BÁSICO – ANEXO I deste edital; que a proposta formulada está compatível com o edital e seus anexos; o prazo de execução do objeto, contado do recebimento da solicitação da Secretaria Municipal Solicitante; o prazo de validade da proposta comercial;

3.4 – Os licitantes não poderão oferecer proposta em quantitativo inferior ao máximo previsto no edital de licitação;

3.5 – No cadastramento da proposta inicial, o licitante declarará, em campo próprio do sistema, que:

3.5.1 – Cumpre plenamente os requisitos de habilitação;

3.5.2 – Está ciente e concorda com as condições contidas no edital e seus anexos, bem como de que a proposta apresentada compreende a integralidade dos custos para atendimento dos direitos trabalhistas assegurados na Constituição Federal, nas leis trabalhistas, nas normas infralegais, nas convenções coletivas de trabalho e nos termos de ajustamento de conduta vigentes na data de sua entrega em definitivo e que cumpre plenamente os requisitos de habilitação definidos no instrumento convocatório;

3.5.3 – Não emprega menor de 18 anos em trabalho noturno, perigoso ou insalubre e não emprega menor de 16 anos, salvo menor, a partir de 14 anos, na condição de aprendiz, nos termos do artigo 7º, XXXIII, da Constituição;

3.5.4 – Não possui, em sua cadeia produtiva, empregados executando trabalho degradante ou forçado, observando o disposto nos incisos III e IV do art. 1º e no inciso III do art. 5º da Constituição Federal;

3.5.5 – Cumpre as exigências de reserva de cargos para pessoa com deficiência e para reabilitado da Previdência Social, previstas em lei e em outras normas específicas.

3.6 – No caso de licitante enquadrada como microempresa, empresa de pequeno porte ou sociedade cooperativa deverá declarar, ainda, em campo próprio do sistema eletrônico, que cumpre os requisitos estabelecidos no artigo 3º da Lei Complementar nº 123, de 2006, estando apto a usufruir do tratamento favorecido estabelecido em seus artigos 42 a 49, observado o disposto nos §§ 1º ao 3º do art. 4º, da Lei nº 14.133/ 2021.

3.6.1 – No item exclusivo para participação de microempresas e empresas de pequeno porte, a assinalação do campo “não” impedirá o prosseguimento no certame, para aquele item;

3.7 – A falsidade da declaração de que trata os itens 3.5.1 ao 3.5.5 sujeitará o licitante às sanções previstas na Lei nº 14.133, de 2021, e neste Edital.

3.8 – Os licitantes poderão retirar ou substituir a proposta, anteriormente inseridos no sistema, dentro do período em que o sistema esteja aberto para o recebimento de proposta.

3.9 – Não haverá ordem de classificação na etapa de apresentação da proposta pelo licitante, o que ocorrerá somente após os procedimentos de abertura da sessão pública e da fase de envio de lances.

3.10 – Serão disponibilizados para acesso público os documentos que compõem a proposta dos licitantes convocados para apresentação de propostas, a partir da fase de julgamento e aceitação das propostas.

3.11 – Caberá ao licitante interessado em participar da licitação acompanhar as operações no sistema eletrônico durante o processo licitatório e se responsabilizar pelo ônus decorrente da perda de negócios diante da inobservância de mensagens emitidas pela Administração ou de sua desconexão.

3.12 – O licitante deverá comunicar imediatamente ao provedor do sistema qualquer acontecimento que possa comprometer o sigilo ou a segurança, para imediato bloqueio de acesso.

CLÁUSULA 4 – DO PREENCHIMENTO DA PROPOSTA:

4.1 – O formulário de proposta de preços, conforme modelo do Anexo V deste Edital, somente será utilizado pelo licitante vencedor com vistas à readequação de sua oferta final, devendo constar;

- a) A planilha orçamentária, contendo o número do item, o código EMOP, a quantidade, a unidade, a especificação, o preço unitário e total com no máximo 2 (duas) casas decimais após a vírgula, bem como o cronograma físico financeiro e desembolso máximo;
- b) As condições de execução e pagamento dos serviços atenderão ao disposto no Projeto Básico e ao estabelecido neste Edital;
- c) Prazo de validade da proposta de 60 (sessenta) dias, contados da data de realização da sessão pública da concorrência;

4.2 – Todas as especificações do objeto contidas na proposta vinculam o licitante;

4.3 – Nos valores propostos estarão inclusos todos os custos operacionais, encargos previdenciários, trabalhistas, tributários, comerciais e quaisquer outros que incidam direta ou indiretamente no objeto;

4.4 – Os preços ofertados, tanto na proposta inicial, quanto na etapa de lances, serão de exclusiva responsabilidade do licitante, não lhe assistindo o direito de pleitear qualquer alteração, sob alegação de erro, omissão ou qualquer outro pretexto;

4.5 – Qualquer elemento que possa identificar a licitante, antes da finalização da etapa de lances, importará na desclassificação da proposta.

4.6 – A apresentação das propostas implica obrigatoriedade do cumprimento das disposições nelas contidas, em conformidade com o que dispõe o Projeto Básico, assumindo o proponente o compromisso de executar o objeto licitado nos seus termos;

4.7 – Os licitantes devem respeitar os preços unitários e global máximo, estabelecidos na planilha orçamentária e no Projeto Básico elaborados para esta licitação;

4.8 – Se por motivo de força maior, a adjudicação não puder ocorrer dentro do período de validade da proposta, e caso, persista o interesse da Administração esta poderá solicitar a prorrogação da validade da proposta por igual prazo;

CLÁUSULA 5 – DA ABERTURA DA SESSÃO, CLASSIFICAÇÃO DAS PROPOSTAS E FORMULAÇÃO DE LANCES

5.1 – A abertura da presente licitação dar-se-á automaticamente em sessão pública, por meio de sistema eletrônico, na data, horário e local indicado neste Edital.

5.2 – A comunicação entre o pregoeiro e as licitantes ocorrerá mediante troca de mensagens, em campo próprio do sistema eletrônico (chat), vedada outra forma de comunicação;

5.3 – Cabe à licitante acompanhar as operações e convocações durante a sessão pública até o encerramento definitivo no sistema eletrônico, ficando responsável pelo ônus decorrente da perda de negócios diante da inobservância de qualquer mensagem emitida pelo sistema ou de sua desconexão;

5.4 – Será desclassificada a proposta que identifique o licitante;

- 5.5** – A desclassificação será sempre fundamentada e registrada no sistema, com acompanhamento em tempo real por todos os participantes;
- 5.6** – A não desclassificação da proposta não impede o seu julgamento definitivo em sentido contrário, levado a efeito na fase de aceitação;
- 5.7** – O sistema ordenará automaticamente as propostas classificadas, sendo que somente estas participarão da fase de lances;
- 5.8** – Na hipótese de o sistema eletrônico se desconectar no decorrer da etapa de envio de lances da sessão pública e permanecer acessível aos licitantes, os lances continuarão sendo recebidos, sem prejuízo dos atos realizados;
- 5.9** – Quando a desconexão do pregoeiro persistir por tempo superior a 10 (dez) minutos, a sessão pública será suspensa e reiniciada somente decorridas 24 (vinte e quatro) horas após a comunicação do fato aos participantes, no sítio eletrônico utilizado para divulgação;
- 5.10** – Na hipótese de necessidade da suspensão da sessão pública para a realização de diligências, com vistas ao saneamento de Propostas e documentos de Habilitação de que tratam os artigos 41 e 42 da Lei Federal 14.133/2021, o seu reinício somente poderão correr mediante aviso prévio no sistema com, no mínimo, 24hs (vinte e quatro horas) de antecedência, e a ocorrência será registrada em ata;
- 5.11** – Será adotado nesta Concorrência Eletrônica o **MODO DE DISPUTA “ABERTO”**.
- 5.11.1** – Aberta a etapa competitiva, os licitantes classificados poderão encaminhar lances, exclusivamente por meio do sistema eletrônico, sendo imediatamente informadas pelo sistema do recebimento e do valor consignado no registro;
- 5.11.2** – Os licitantes somente poderão oferecer valor inferior ao último lance por ele ofertado e registrado pelo sistema, observando, o intervalo mínimo de diferença de valores de R\$ 0,01 (um centavo), entre os lances, que incidirá tanto em relação aos lances intermediários quanto em relação ao lance que cobrir a melhor oferta;
- 5.11.3** – Os licitantes somente poderão ofertar lances inferiores ao último por eles ofertado e registrado no sistema;
- 5.11.4** – Os licitantes poderão, ainda, apresentar lances superiores ao lance melhor classificado, porém inferiores ao último lance dado pelo próprio licitante;
- 5.11.5** – Não serão aceitos dois ou mais lances de mesmo valor, prevalecendo aquele que for recebido e registrado em primeiro lugar;
- 5.11.6** – Durante o transcurso da sessão, as licitantes serão informadas pelo sistema, em tempo real, do valor do menor lance registrado, vedada a identificação da ofertante;
- 5.11.7** – O Pregoeiro poderá, durante a disputa, como medida excepcional, excluir a proposta ou o lance que possa comprometer, restringir ou frustrar o caráter competitivo do processo licitatório, mediante comunicação eletrônica automática via sistema;
- 5.11.7.1** – Eventual exclusão de proposta do licitante, de que trata o item anterior, implica a retirada do licitante do certame, sem prejuízo do direito de defesa;
- 5.12** – No **MODO DE DISPUTA “ABERTO”**, os licitantes apresentarão lances públicos e sucessivos, com prorrogações.

5.12.1 – A etapa de lances da sessão pública terá duração de 10 (dez) minutos e, após isso, será prorrogada automaticamente pelo sistema quando houver lance ofertado nos últimos dois minutos do período de duração da sessão pública.

5.12.2 – A prorrogação automática da etapa de lances, de que trata o subitem anterior, será de 02 (dois) minutos e ocorrerá sucessivamente sempre que houver lances enviados nesse período de prorrogação, inclusive no caso de lances intermediários.

5.12.3 – Não havendo novos lances na forma estabelecida nos itens anteriores, a sessão pública encerrar-se-á automaticamente, e o sistema ordenará e divulgará os lances conforme a ordem final de classificação.

5.13 – No caso de ao final da etapa de lances, o primeiro colocado oferecer proposta acima do preço máximo, o pregoeiro deverá negociar junto ao mesmo, e em não havendo concordância do licitante, será declarado desclassificado;

5.14 – Na ocorrência de insucesso na situação prevista no subitem anterior, o pregoeiro deverá dar continuidade na negociação, junto ao demais licitantes, respeitada a ordem de classificação ou, em caso de propostas intermediárias empatadas, serão utilizados os critérios de desempate definidos no artigo 60 da Lei Federal nº 14.133/2021;

5.15 – Caso o licitante não apresente lances, concorrerá com o valor de sua proposta inicial;

5.16 – Ao final da etapa competitiva, observada a prerrogativa das microempresas e empresas de pequeno porte previstas nos artigos 44 e 45 da Lei Complementar nº 123/2006, regulamentada pelo Decreto nº 8.538, de 2015, serão aplicados, caso necessário, os critérios de desempate previstos no artigo 60 da lei Federal nº 14.133/21;

5.17 – Empatadas as propostas iniciais e não havendo o envio de lances após o início da fase competitiva, aplicam-se os critérios de desempate de que trata o artigo 60 da Lei Federal nº 14.133/21;

5.18 – Encerrada a etapa de lances, será efetivada a verificação automática, junto à Receita Federal, do porte da entidade empresarial. O sistema identificará em coluna própria as microempresas e empresas de pequeno porte participantes, procedendo à comparação com os valores da primeira colocada, se esta for empresa de maior porte, assim como das demais classificadas, para o fim de aplicar-se o disposto nos arts. 44 e 45 da Lei Complementar nº 123, de 2006.

CLÁUSULA 6 – DA FASE DE JULGAMENTO

6.1 – Após o encerramento da etapa de lances, concedido o benefício do desempate às microempresas, empresas de pequeno porte e equiparadas eventualmente participantes, de que trata o artigo 44 da Lei Complementar nº 123/06, o pregoeiro deverá propor negociação direta com o licitante melhor classificado, objetivando obter condições mais vantajosas para a Administração, observado o critério de julgamento e o valor estimado para a contratação, não se admitindo negociar condições diferentes das previstas neste edital;

6.2 – A negociação será realizada e registrada por meio do sistema www.novobbmnet.com.br, podendo ser acompanhada pelas demais licitantes, devendo o seu resultado ser formalmente anexado aos autos do processo de licitação;

6.3 – Caso o licitante provisoriamente classificado em primeiro lugar tenha se utilizado de algum tratamento favorecido às ME/EPP, o pregoeiro verificará os impedimentos previstos no item 2.10;

6.4 – Deverá ser observado, ainda, se o licitante atende às condições de participação no certame, relativamente às exigências previstas no item 05 deste edital, especialmente quanto à existência de sanção que impeça a sua participação ou a futura contratação, mediante a consulta ao seguinte cadastro:

6.4.1 – Certidão Negativa Correccional – Entes Privados (e-PAD, CGU-PJ, CEIS, CNEP e CEPIM). (<http://cgu.gov.br>);

6.5 – A consulta realizar-se-à em nome da sociedade empresária licitante e, também, de seu sócio majoritário, por força do artigo 12 da Lei Federal nº 8.429/92, que prevê, dentre as sanções impostas ao responsável pela prática de ato de improbidade administrativa, a proibição de contratar com o Poder Público, inclusive por intermédio de pessoa jurídica da qual seja sócio majoritário;

6.6 – Caso conste na Consulta de Situação do licitante a existência de Ocorrências Impeditivas Indiretas, o Pregoeiro diligenciará para verificar se houve fraude por parte das empresas apontadas no Relatório de Ocorrências Impeditivas Indiretas;

6.7 – A tentativa de burla será verificada por meio dos vínculos societários, linhas de fornecimento similares, dentre outros;

6.8 – O fornecedor será convocado para manifestação previamente a uma eventual desclassificação (IN nº 3/2018, art. 29, §2º).

6.9 – Constatada a existência de sanção, a licitante será considerada desclassificada, por falta de condição de participação;

6.10 – Caso atendidas as condições de participação, será iniciado o procedimento de habilitação.

6.11 – Verificadas as condições de participação e de utilização do tratamento favorecido, o pregoeiro examinará a proposta classificada em primeiro lugar quanto à adequação ao objeto e à compatibilidade do preço em relação aos valores máximo e unitário estipulado para contratação neste Edital e em seus anexos.

6.11.1 – Como critério para a análise da conformidade da proposta serão observados os elementos contantes da proposta de preços, planilha orçamentária e cronograma físico financeiro e de-embolso máximo compatível com o estabelecido no projeto básico;

6.11.2 – Como critério de aceitabilidade de preços global das propostas será(ão) adotado(s) o(s) preço(s) máximo(s) unitário(s) e global estimado(s), ou seja, após encerrada a fase de lances não serão aceitas propostas cujo(s) preço(s) unitário(s) seja(m) superior(es) ao(s) preços(s) estimado(s) no PROJETO BÁSICO – ANEXO I deste edital;

6.12 – Será desclassificada a proposta que apresentar as seguintes inadequações:

6.12.1 – contiver vícios insanáveis;

6.12.2 – não obedecer às especificações técnicas contidas no Projeto Básico;

6.12.3 – apresentar preços inexequíveis ou permanecerem acima do preço máximo definido para a contratação;

6.12.4 – não tiverem sua exequibilidade demonstrada, quando exigido pela Administração;

6.12.5 – apresentar desconformidade com quaisquer outras exigências deste Edital ou seus anexos, desde que insanável.

6.13 – O licitante classificado em primeiro lugar deverá encaminhar a proposta comercial, com os respectivos valores readequados ao valor total vencedor e observando o limite máximo dos preços unitários estipulados no PROJETO BÁSICO – ANEXO I deste edital, no prazo a ser indicado, justificadamente, pelo pregoeiro, nunca inferior a 02 (duas) horas e contado da solicitação efetuada no sistema, devidamente assinada pelo seu responsável ou representante legal;

6.14 – O prazo de encaminhamento da proposta readequada, ou de documentos complementares reputados de envio necessário, poderá ser prorrogado de ofício pelo Pregoeiro ou por solicitação do licitante, por igual período inicial, mediante justificativa aceita.

6.15 – O Pregoeiro realizará a verificação da conformidade da proposta classificada em primeiro lugar quanto à adequação ao objeto estipulado e a compatibilidade do preço final em relação ao estimado para a contratação, inclusive os seus valores unitários, desclassificando ao final as que estiverem em desacordo com os requisitos estabelecidos neste edital;

6.16 – Como critério de julgamento das propostas, será adotado o critério definido no preâmbulo deste edital;

6.17 – Serão inexequíveis as propostas cujos valores forem inferiores a 75% (setenta e cinco por cento) do valor orçado pela administração, conforme do artigo 59, §4 da Lei 14.133/2021;

6.18 – Na hipótese de que trata o item anterior, a inexequibilidade somente será considerada após diligência efetuada pelo Pregoeiro que resulte comprovação de que:

6.18.1 – o custo do licitante ultrapassa o valor da proposta; e

6.18.2 – inexistem custos de oportunidade capazes de justificar o vulto da oferta;

6.19 – O Pregoeiro poderá, no julgamento das propostas, sanar erros ou falhas que não alterem a sua substância e sua validade jurídica, atribuindo-lhes eficácia para fins de classificação;

6.20 – Constatado o atendimento às exigências fixadas neste edital, a licitante será considerada classificada;

6.21 – A desclassificação de proposta será fundamentada e registrada no sistema, sendo acompanhada, em tempo real, por todos os participantes;

CLÁUSULA 7 - DA FASE DE HABILITAÇÃO

7.1 – Encerrada a etapa de negociação e aceitação, será iniciada a fase de Habilitação, onde será disponibilizado ao licitante classificado em primeiro lugar, o comando para inserção dos documentos exigidos para fins de habilitação;

7.2 – Somente haverá a necessidade de comprovação do preenchimento de requisitos mediante apresentação dos documentos originais não digitais quando houver dúvida em relação à integridade do documento digital ou quando a lei expressamente o exigir;

7.3 – Após a apresentação dos documentos de habilitação, fica vedada a substituição ou a apresentação de novos documentos, salvo em sede de diligência, para:

7.3.1 – complementação de informações acerca dos documentos já apresentados pelos licitantes e desde que necessária para apurar fatos existentes à época da abertura do certame; e

7.3.2 – atualização de documentos cuja validade tenha expirado após a data de recebimento das propostas;

7.4 – Na hipótese de necessidade de envio de documentos complementares, estes deverão ser apresentados em formato digital, via sistema, no prazo mínimo de 02 (duas) horas, a ser definido, justificadamente, pelo Pregoeiro, contado da convocação efetuada no sistema, podendo ser prorrogado por igual período, nas situações elencadas no § 3º do artigo 29 da Instrução Normativa SEGES 73/2022;

7.5 – A verificação do Pregoeiro em sítios eletrônicos oficiais de órgãos e entidades emissores de certidões constitui meio legal de prova, para fins de habilitação;

7.6 – Na análise dos documentos de habilitação, o Pregoeiro poderá sanar erros ou falhas que não alterem a substância dos documentos e sua validade jurídica, mediante decisão fundamentada, registrada em ata e acessível a todos, atribuindo-lhes eficácia para fins de habilitação e classificação, conforme previsto no § 1º do artigo 64 da Lei Federal 14.133/21;

7.7 – Serão disponibilizados para acesso público os documentos de habilitação dos licitantes convocados para a apresentação da documentação habilitatória, após concluídos os procedimentos de que trata o item anterior;

7.8 – Na hipótese de o licitante não atender às exigências para habilitação, o pregoeiro, examinará a proposta subsequente e assim sucessivamente, na ordem de classificação, até a apuração de uma proposta que atenda ao edital de licitação;

7.9 – A documentação deverá ter validade na data estabelecida no preâmbulo deste edital para a abertura da sessão. As certidões valerão nos prazos que lhes são próprios ou, inexistindo esse prazo, reputar-se-ão válidas por 90 (noventa) dias, contados de sua expedição;

7.10 – As empresas estrangeiras que não funcionem no País deverão apresentar documentos equivalentes para atendimento de exigências de habilitação, inicialmente apresentados em tradução livre;

7.11 – Na hipótese de o licitante vencedor ser empresa estrangeira que não funcione no País, para fins de assinatura da ata de registro de preços, os documentos exigidos para a contratação serão traduzidos por tradutor juramentado no País e apostilados nos termos do disposto no Decreto nº 8.660, de 29 de janeiro de 2016, ou de outro que venha a substituí-lo, ou consularizados pelos respectivos consulados ou embaixadas;

7.12 – Os documentos comprobatórios de habilitação e qualificação, necessários e suficientes para demonstrar a capacidade do licitante de executar o objeto da licitação, serão exigidos do licitante melhor classificado para fins de habilitação. A relação dos documentos requeridos é a seguinte:

7.12.1 – Habilitação Jurídica

7.12.1.1 – Cédula de identidade e CPF dos sócios ou dos diretores;

7.12.1.2 – Empresário Individual: inscrição no Registro Público de Empresas Mercantis, a cargo da Junta Comercial da respectiva sede;

7.12.1.3 – Sociedade Simples: Registro no Registro Civil das Pessoas Jurídicas do local de sua sede, acompanhada de documento probatório de seus administradores;

7.12.1.4 – Microempreendedor Individual – MEI: Certificado da Condição de Microempreendedor Individual – CCMEI, cuja aceitação ficará condicionada à verificação da autenticidade no sítio <https://www.gov.br/empresas-e-negocios/pt-br/empreendedor>;

7.12.1.5 – Sociedade empresária, sociedade limitada unipessoal – SLU ou sociedade identificada como empresa individual de responsabilidade limitada – EIRELI: inscrição do ato constitutivo, estatuto ou contrato social no Registro Público de Empresas Mercantis, a cargo da Junta Comercial da respectiva sede, acompanhada de documento probatório de seus administradores;

7.12.1.5.1 – No caso de sociedades por ações, será necessária a apresentação conjunta de documentos de eleição de seus administradores e alterações ou da consolidação respectiva;

7.12.1.6 – Filial, sucursal ou agência de sociedade simples ou empresária: inscrição do ato constitutivo da filial, sucursal ou agenciada sociedade simples ou empresária, respectivamente, no Registro Civil das Pessoas Jurídicas ou no Registro Público de Empresas Mercantis onde opera, com averbação no Registro onde tem sede a matriz;

7.12.1.7 – Sociedade empresária estrangeira: portaria de autorização de funcionamento no Brasil, publicada no Diário Oficial da União e arquivada na Junta Comercial da unidade federativa onde se localizar a filial, agência, sucursal ou estabelecimento, a qual será considerada como sua sede, conforme Instrução Normativa DREI/ME nº 77, de 18 de março de 2020;

7.3.2 – Regularidade Fiscal, Social e Trabalhista

7.3.2.1 – Prova de inscrição no Cadastro Nacional de Pessoas Jurídicas (CNPJ/MF);

7.3.2.2 – Prova de inscrição no cadastro de Contribuinte Estadual ou Municipal, conforme o caso, relativo ao domicílio ou sede do licitante, pertinente ao seu ramo de atividade e compatível com objeto licitado;

7.3.2.3 – Prova de regularidade com a Fazenda Federal, comprovada mediante fornecimento de Certidão Conjunta Negativa de Tributos Federais e Dívida Ativa da União;

7.3.2.4 – Prova de regularidade com a Fazenda Estadual, comprovada mediante fornecimento de Certidão Negativa de Débito de ICMS e Certidão Negativa de Dívida Ativa quando a legislação estadual assim dispuser;

7.3.2.5 – Prova de regularidade com a Fazenda Municipal, comprovada mediante fornecimento de Certidão Negativa de Tributos Municipais e Certidão Negativa de Dívida Ativa quando a legislação municipal assim dispuser;

7.3.2.6 – Prova de regularidade de recolhimento de Fundo de Garantia por Tempo de Serviço – FGTS, mediante a apresentação de Certificado fornecido pela Caixa Econômica Federal.

7.3.2.7 – Certidão Negativa de Débitos Trabalhistas – CNDT emitida pelo TST, disponível no Portal do Tribunal Superior do Trabalho (www.tst.jus.br/certidao).

7.3.2.8 – Na hipótese de tratar-se de microempreendedor individual, microempresa ou de empresa de pequeno porte, na forma da lei, não obstante a obrigatoriedade de apresentação de toda a documentação habilitatória, a comprovação da regularidade fiscal e trabalhista somente será exigida para efeito de assinatura do contrato caso se sagre vencedora na licitação;

7.3.2.8.1 – Os MEI/ME/EPP deverão apresentar os documentos elencados na Regularidade Fiscal e Trabalhista deste Pregão Eletrônico, mesmo que apresentem alguma restrição;

7.3.2.8.2 – Havendo alguma restrição na comprovação da regularidade fiscal e trabalhista exigidas neste Edital, será(ão) assegurado(s) ao(s) microempreendedores individuais, à(s) microempresa(s) e empresa(s) de pequeno porte adjudicatária(s) deste certame o prazo de 5 (cinco) dias úteis, contados a partir do momento em que for(em) declarada(s) a(s) vencedora(s), prorrogável por igual período, a critério da Administração municipal, para a regularização da documentação, pagamento ou parcelamento do débito, e emissão de eventuais certidões negativas ou positivas com efeito de certidão negativa;

7.3.2.8.3 – A não regularização da documentação, no prazo previsto, implicará decadência do direito à(s) contratação(ões), sem prejuízo das sanções previstas nos artigos 155 e 156 da Lei 14.133/2021, sendo facultado à Administração convocar as licitantes remanescentes, na ordem de classificação, para celebrar (em) a(s) contratação(ões), ou revogar a licitação;

7.3.3 – Qualificação Econômica Financeira

7.3.3.1 – Apresentação de certidões negativas de feitos sobre falência expedidas pelos distribuidores da sede da pessoa jurídica, ou de execução patrimonial, expedida no domicílio da pessoa física;

a) As certidões deverão vir acompanhadas de declaração oficial da autoridade judiciária competente,

relacionando os distribuidores que, na Comarca de sua sede, tenham atribuição para expedir certidões negativas de falências e recuperação judicial, ou de execução patrimonial;

b) Ficam dispensadas da apresentação da certidão do item anterior, as empresas sediadas nos Estados onde a certidão de falências é emitida pelo Tribunal de Justiça e engloba a distribuição em todas as comarcas do Estado;

7.3.3.2 – As empresas que estiverem em recuperação judicial ou extrajudicial deverão apresentar o plano de recuperação devidamente homologado pelo juízo competente.

7.3.3.3 – Balanço patrimonial e demonstrações contábeis dos 02 (dois) últimos exercícios, social, já exigíveis e apresentados na forma da lei, vedada sua substituição por balancetes ou balanços provisórios, podendo ser atualizados por índices oficiais quando encerrados há mais de 03 (três) meses da data de apresentação da proposta, que permitam aferir a condição financeira da empresa licitante, devidamente registrado na Junta Comercial;

7.3.3.3.1 – O MEI está dispensado de apresentar o balanço patrimonial;

7.3.3.3.2 – A licitante que utiliza a Escrituração Contábil Digital – ECD deverá apresentar o balanço patrimonial autenticado na forma eletrônica, pelo Sistema Público de Escrituração Digital – SPED, constando os termos de abertura e de encerramento conforme exigidos na lei;

7.3.3.3.2.1 – Serão considerados e aceitos como na forma da lei os balanços patrimoniais e demonstrações contábeis que contenham as seguintes exigências:

a) Quando se tratar de sociedades anônimas, o balanço deverá ser apresentado em publicação no Diário Oficial do Estado de sua sede e jornais de grande circulação;

b) Quando se tratar de outro tipo societário, o balanço patrimonial acompanhado dos termos de abertura e de encerramento do Livro Diário deverá ser devidamente autenticado na Junta Comercial da sede ou domicílio da licitante ou em outro órgão equivalente;

c) Quando se tratar de sociedade constituída a menos de um ano, esta, deverá apresentar apenas o balanço de abertura, o qual deverá conter a identificação legível e assinatura do responsável contábil da empresa, devidamente registrado no Conselho Regional de Contabilidade – CRC, bem como ser devidamente autenticado na Junta Comercial da sede ou domicílio da licitante ou em outro órgão equivalente;

7.3.3.3.3 – O licitante deverá apresentar os seguintes índices contábeis por período contábil, extraídos dos últimos balanços patrimoniais ou do balanço patrimonial referente ao período de existência da sociedade, para a verificação da situação financeira das empresas:

a) Índice de Liquidez Corrente (**LC**) = avalia a capacidade da empresa de saldar suas obrigações à curto prazo

b) Índice de Liquidez Geral (**LG**) = mede a capacidade da empresa de liquidar suas dívidas à curto e longo prazo

c) Solvência Geral (**SG**) = expressa a capacidade da empresa de liquidar suas dívidas no caso de falência.

LC = Liquidez Corrente – igual ou superior a 1

LG = Liquidez Geral – igual ou superior a 1

SG = Solvência Geral – igual ou superior a 1

LG = Ativo Circulante + Realizável a Longo Prazo
Passivo Circulante + Exigível a Longo Prazo

SG = Ativo Total
Passivo Circulante + Exigível a Longo Prazo

LC= Ativo Circulante
Passivo Circulante

Onde:

AC = Ativo Circulante

AT= Ativo Total

RLP= Realizável a Longo Prazo

PC= Passivo Circulante

ELP= Exigível a Longo Prazo

7.3.3.3.4 – A comprovação deverá ser feita mediante apresentação de documento assinado por profissional legalmente habilitado.

7.3.3.3.5 – Será considerada apta financeiramente a empresa que tiver os índices de Liquidez Geral (LG), Liquidez Corrente (LC) e o índice de Solvência Geral (SG) igual ou maior que 1,0 (um inteiro).

7.3.3.3.6 – Prova de possuir Patrimônio Líquido, cujo valor deve corresponder a 10% do valor estimado para a contratação, comprovado na data da apresentação da proposta.

7.3.4 – Qualificação Técnica

7.3.4.1 – Registro da licitante no Conselho Regional de Engenharia e Agronomia – CREA ou conselho De Arquitetura do Brasil – CAU-BR, da região da sede empresa (art. 67, inc.V, da Lei Federal nº. 14.133/2021), observando a necessidade de indicação do respectivo responsável técnico devidamente habilitado para os serviços licitados (art. 67, inc. III, da lei Federal n.º 14.133/2021).

7.3.4.2 - Comprovação pelo licitante de possuir no seu quadro permanente, na data desta licitação, profissional de nível superior ou outro devidamente reconhecido pelo CREA ou CAU, detentor dos atestados de responsabilidade técnica por execução de obras e serviços com características semelhantes ao objeto desta concorrência pública.

7.3.4.3 – Documento comprobatório da nomeação de um responsável técnico, para acompanhamento e garantia da conformidade da obra com as especificações, normas e regulamentos aplicáveis.

7.3.4.3.1 – Registro ou inscrição do responsável técnico indicado no item 7.3.4.3, no Conselho Regional de Engenharia, Agronomia – CREA ou Conselho de Arquitetura e Urbanismo - CAU da região que estiver vinculado.

7.3.4.4 – Declaração de qualificação técnica de profissionais responsáveis que supervisionarão e coordenar a obra ou serviço, como engenheiros, arquitetos ou técnicos especializados, por meio de registro profissional pelo CREA ou CAU.

7.3.4.5 – Prova de capacidade técnica, em nome da licitante, mediante apresentação de certidões ou atestados fornecidos por pessoas jurídicas de direito público ou privado, demonstrando a execução de serviços pertinentes e compatíveis com o objeto deste estudo.

7.3.4.6 – Declaração de ciência de que será exigida a prestação de **CAUÇÃO GARANTIA DE CONTRATO**, no ato da assinatura do instrumento contratual, no valor correspondente a **2,5% (dois inteiros e cinco décimos por cento) do valor total do contrato**, devendo a licitante informar a modalidade de garantia a ser adotada, dentre aquelas previstas no art. 96 da Lei nº 14.133/2021. Declara, ainda, que, na hipótese de opção por seguro-garantia ou fiança bancária, o respectivo instrumento deverá possuir prazo mínimo de vigência de 12 (doze) meses, comprometendo-se a renová-lo ou rerepresentá-lo em caso de eventual prorrogação do prazo contratual por meio de termo aditivo.

7.4 – É de responsabilidade do licitante conferir a exatidão dos seus documentos e mantê-los atualizados junto aos órgãos responsáveis pela informação, devendo proceder, imediatamente, à correção ou à alteração dos registros tão logo identifique incorreção ou aqueles se tornem desatualizados.

7.4.1 – A não observância do disposto no item anterior poderá ensejar desclassificação no momento da habilitação.

CLÁUSULA 8 – DO INSTRUMENTO CONTRATUAL

8.1 – A licitante vencedora será convocada para assinar o contrato ou retirar a nota de empenho, no prazo de 5 (cinco) dias úteis;

8.2 – A convocação a que se refere o subitem anterior far-se-á através de comunicação endereçada diretamente à licitante vencedora, dentro do prazo de validade de sua proposta;

8.3 – O prazo estabelecido no documento da convocação poderá ser prorrogado uma vez, por igual período, quando solicitado expressamente pela parte durante o seu transcurso e se acolhidas pela Administração as justificativas apresentadas;

8.4 – Para a formalização do contrato e/ou emissão da nota de empenho, o licitante vencedor deverá manter as mesmas condições de habilitação consignadas neste edital;

8.5 – O presente edital e seus anexos e a proposta do adjudicatário serão partes integrantes do contrato ou nota de empenho de despesa, a qual substituirá o instrumento de contrato independente de transcrição;

8.6 – A recusa injustificada do adjudicatário em assinar o contrato ou retirar a nota de empenho, até 05 (cinco) dias úteis após sua convocação, caracteriza o descumprimento total da obrigação, sujeitando-o às penalidades legalmente estabelecidas, e facultando ao Município convocar os licitantes remanescentes, obedecida a ordem de classificação ou revogar a licitação;

8.7 – Na hipótese de o vencedor da licitação não retirar o instrumento equivalente no prazo e nas condições estabelecidas, o pregoeiro realizará a reabertura do pregão, examinando as ofertas subsequentes e a qualificação dos licitantes, na ordem de classificação, até a apuração de uma que atenda e proporcione a viabilização da contratação, nas condições propostas pelo licitante vencedor;

8.8 – Caso nenhum dos licitantes aceite a contratação nos termos do subitem anterior, a Administração, observados o valor estimado e sua eventual atualização nos termos do edital de licitação, poderá:

8.8.1 – Convocar os licitantes remanescentes para negociação, na ordem de classificação, com vistas à obtenção de preço melhor, mesmo que acima do preço ou inferior ao desconto do adjudicatário;

8.8.2 – Adjudicar e celebrar o contrato nas condições ofertadas pelos licitantes remanescentes, atendida a ordem classificatória, quando frustrada a negociação de melhor condição;

8.9 – As sanções administrativas mencionadas no item 25 não serão aplicáveis aos licitantes remanescentes convocados na forma do subitem 8.8.1;

8.10 – O contrato não poderá ser objeto de cessão, subcontratação ou transferência, no todo ou em parte

CLÁUSULA 9 – DA GESTÃO E FISCALIZAÇÃO DO CONTRATO

9.1 – O contrato deverá ser executado fielmente pelas partes, de acordo com as cláusulas avençadas, e cada parte responderá pelas consequências de sua inexecução total ou parcial;

- 9.2** – A execução do contrato será acompanhada e fiscalizada por servidor(es) indicado pelo órgão solicitante e designado(s) em portaria;
- 9.3** – O fiscal do contrato anotar em registro próprio todas as ocorrências relacionadas à execução do contrato, determinando o que for necessária para regularização da falta ou defeitos observados.
- 9.4** – As comunicações entre Contratante e Contratada devem ser realizadas por escrito sempre que o ato exigir tal formalidade, admitindo-se o uso de mensagem eletrônica para esse fim;
- 9.5** – O fiscal do contrato informará, em tempo hábil, ao superior do seu departamento ou setor, a situação que demandar decisão ou providência que ultrapasse a sua competência;
- 9.6** – O fiscal do contrato será auxiliado pelos órgãos de assessoramento jurídico e de controle interno da Administração, que deverá dirimir dúvidas e subsidiá-lo com informações relevantes para prevenir riscos na execução contratual;
- 9.7** – A contratante poderá convocar representante da Contratada para adoção de providência que deixem de ser cumpridas de imediato;
- 9.8** – O contratado será responsável pelos danos causados diretamente à Administração ou a terceiros em razão da execução do contrato, e não excluirá nem reduzirá essa responsabilidade a fiscalização ou o acompanhamento pelo contratante;
- 9.9** – O contratado fica obrigado a aceitar nas mesmas condições contratuais, os acréscimos ou diminuição quantitativa de seu objeto, até o limite de 25% (cinte e cinco por cento) do valor inicial atualizado do contrato;
- 9.10** – As alterações contratuais deverão ser formalizadas por termo aditivo, exceto registros que não caracterizam alteração no contrato, que poderão ser formalizados por simples apostila, de acordo com as situações previstas no art. 136 da Lei Federal nº. 14.133/2021.

CLÁUSULA 10 – CONDIÇÕES DE EXECUÇÃO E RECEBIMENTO DO OBJETO:

- 10.1** – O prazo de execução do objeto é de 12 (doze) meses, contados a partir da data fixada na Ordem de Serviço.
- 10.2** – Os serviços, objeto deste edital, deverão ser executados atendendo todas as especificações contidas no Projeto Básico, anexo I deste edital, independente de transcrição;
- 10.3** – O licitante vencedor fica obrigado a manter, durante toda a execução do contrato, em compatibilidade com as obrigações por ele assumidas, todas as condições exigidas para a habilitação no presente edital;
- 10.4** – Os serviços objeto deste Edital serão recebidos e aceitos, de acordo com o art. 140 da lei nº 14.133/2021, provisoriamente, pelo responsável pelo seu acompanhamento e fiscalização no prazo máximo de até 15 (quinze) dias, mediante termo detalhado, quando verificado o comprimento das exigências de caráter técnico, exigidas no projeto básico, podendo ser rejeitados caso não estejam conforme as especificações estabelecidas;
- 10.5** – A contratada deverá dar total garantia quanto à qualidade dos serviços executados, ficando obrigada a reparar, corrigir ou substituir às suas expensas, no total ou em parte, os serviços em que se verificarem vícios, defeitos ou incorreções comprovadamente fora das especificações técnicas discriminadas no projeto básico;
- 10.6** – O objeto será recebido definitivamente no prazo de até 90 (noventa) dias, contados do último recebimento provisório, por servidor ou comissão designada para fiscalização, mediante termo detalhado que comprove o atendimento das condições e especificações discriminadas no Projeto Básico, bem como das exigências contratuais.

10.7 – Da Vistoria Técnica

10.7.1 – A avaliação prévia do local de execução dos serviços poderá ser realizada pelas licitantes, com a finalidade de proporcionar pleno conhecimento das condições e peculiaridades do objeto a ser contratado, em conformidade com o disposto na Lei nº 14.133/2021.

10.7.2 – A vistoria deverá ser previamente agendada junto ao Setor de Manutenção e Projetos da Secretaria Municipal de Saúde de Pirai, através do telefone (24) 2411-9359, e será acompanhada por servidor designado para essa finalidade.

10.7.3 – A vistoria deverá ser realizada por representante legal da licitante ou por responsável técnico devidamente identificado, o qual deverá comprovar vínculo ou autorização para representar a empresa durante a realização da vistoria.

10.7.4 – A não realização da vistoria não impedirá a participação da licitante no certame, porém não poderá ser alegada posteriormente como motivo para desconhecimento das condições locais, dúvidas ou omissões quanto às atividades a serem executadas, devendo a contratada assumir integralmente os ônus decorrentes da execução do objeto nas condições existentes.

CLÁUSULA 11 – CONDIÇÕES DE PAGAMENTO

11.1 – Os pagamentos dos serviços serão efetuados com base nas medições aprovadas pela fiscalização, de acordo com os serviços efetivamente realizados, em consonância com o cronograma físico-financeiro e desembolso máximo e planilha orçamentária.

11.2 – A CONTRATANTE efetuará o pagamento a CONTRATADA em moeda corrente no País, através de crédito em conta bancária, no 30º (trigésimo) dia após o adimplemento de cada parcela dos serviços, e mediante a apresentação dos respectivos documentos de cobrança devidamente atestados pela Fiscalização.

11.3 – O pagamento será efetuado, obrigatoriamente, por meio de crédito em conta corrente, cujo número e agência deverão ser informados pela CONTRATADA.

11.4 – Os prestadores de serviço e fornecedores de bens, deverão emitir as notas fiscais em observância às regras de retenção, dispostas na Instrução Normativa RFB nº 1234, de 11 de janeiro de 2012, sob pena de não aceitação.

11.5 – A retenção do imposto de renda deverá ser destacada no corpo do documento fiscal observando os percentuais estabelecidos no anexo I da Instrução Normativa RFB nº 1.234/2012.

11.6 – As pessoas jurídicas amparadas por isenção, não incidência ou alíquota zero devem informar essa condição no documento fiscal, inclusive o enquadramento legal, sob pena de, se não o fizerem, sujeitarem-se à retenção do imposto de renda sobre o valor total do documento correspondente à natureza do bem ou serviço

11.7 – Havendo erro na apresentação da nota fiscal ou instrumento de cobrança equivalente, ou circunstância que impeça a liquidação da despesa, esta ficará sobrestada até que o contratado providencie as medidas saneadoras, reiniciando-se o prazo após a comprovação da regularização da situação, sem ônus ao contratante;

CLÁUSULA 12 - DAS INFRAÇÕES ADMINISTRATIVAS E SANÇÕES

12.1 – O licitante/adjudicatário participante do procedimento licitatório estará sujeito, durante o seu transcorrer, à aplicação das seguintes sanções administrativas previstas no artigo 156 da Lei Federal nº 14.133/21:

- a) Advertência;
- b) Multa;
- c) Impedimento de licitar e contratar e

d) Declaração de inidoneidade para licitar ou contratar, enquanto perdurarem os motivos determinantes da punição ou até que seja promovida sua reabilitação perante a própria autoridade que aplicou a penalidade.

12.2 – Estarão passíveis das sanções previstas no item anterior, os licitantes que, com dolo ou culpa, se enquadrarem nas seguintes situações:

12.2.1 – declarado inidôneo ou impedido de licitar e contratar com a Administração Pública Estadual, que se apresente para participar de procedimento licitatório;

12.2.2 – venha frustrar ou fraudar, com o intuito de obter para si ou para outrem vantagem decorrente da adjudicação do objeto da licitação, o caráter competitivo do processo licitatório;

12.2.3 – afaste ou tente afastar licitante por meio de violência, grave ameaça, fraude ou oferecimento de vantagem de qualquer tipo;

12.2.4 – devasse o sigilo de proposta apresentada em processo licitatório ou proporcionar a terceiro o ensejo de devassá-lo;

12.2.5 – patrocine, direta ou indiretamente, interesse privado perante a Administração Pública, dando causa à instauração de licitação ou à celebração de contrato cuja invalidação vier a ser decretada pelo Poder Judiciário;

12.2.6 – deixe de entregar a documentação exigida para o certame ou não entregar qualquer documento que tenha sido solicitado pelo Pregoeiro;

12.2.7 – não mantenha a proposta, dentro prazo de sua validade, salvo em decorrência de fato superveniente devidamente justificado, em especial quando:

12.2.7.1 – não enviar a proposta adequada ao último lance ofertado ou após a negociação;

12.2.7.2 – recusar-se a enviar o detalhamento da proposta quando exigível;

12.2.7.3 – pedir para ser desclassificado quando encerrada a etapa competitiva;

12.2.7.4 – apresentar proposta ou amostra em desacordo com as especificações do edital;

12.2.8 – não entregar a documentação exigida para a contratação, quando convocado dentro do prazo de validade de sua proposta;

12.2.9 – recusar-se, sem justificativa, a assinar o contrato, ou a aceitar ou retirar o instrumento equivalente no prazo estabelecido pela Administração;

12.2.10 – apresente declaração ou documentação falsa exigida para o certame ou prestar declaração falsa durante a licitação;

12.2.11 – fraude a licitação;

12.2.12 – comporte-se de modo inidôneo ou cometa fraude de qualquer natureza, em especial quando:

12.2.12.1 – agir em conluio ou em desconformidade com a lei;

12.2.12.2 – induzir deliberadamente a erro no julgamento;

12.2.12.3 – apresentar amostra falsificada ou deteriorada;

12.2.12.4 – venha impedir, perturbar ou fraudar a realização de qualquer ato de procedimento licitatório público;

12.2.12.5 – crie, de modo fraudulento ou irregular, pessoa jurídica para participar de licitação pública;

12.2.12.6 – obtenha vantagem ou benefício indevido, de modo fraudulento, de modificações ou prorrogações de contratos celebrados com a administração pública, sem autorização em lei, no ato convocatório da licitação pública ou nos respectivos instrumentos contratuais;

12.3 – Na aplicação das sanções, conjugadas as diretrizes do §1º do artigo 156 da Lei Federal nº 14.133/21, será observado o princípio da proporcionalidade, considerando-se especialmente:

12.3.1 – a natureza e a gravidade da infração cometida;

12.3.2 – as peculiaridades do caso concreto;

12.3.3 – as circunstâncias agravantes ou atenuantes;

12.3.4 – os danos para a Administração;

12.3.5 – a vantagem auferida ou pretendida pelo infrator;

12.3.6 – a consumação ou não da infração;

12.3.7 – o grau de lesão ou perigo de lesão;

12.3.8 – o efeito negativo produzido pela infração;

12.3.9 – a cooperação da pessoa jurídica para a apuração das infrações;

12.3.10 – a existência de mecanismos e procedimentos internos de integridade, auditoria e incentivo à denúncia de irregularidades e a aplicação efetiva de códigos de ética e de conduta no âmbito da pessoa jurídica;

12.4 – A sanção de impedimento de licitar e contratar será aplicada ao responsável em decorrência das infrações administrativas relacionadas nos itens 12.2.1 e 12.2.6 a 12.2.8, quando não se justificar a imposição de penalidade mais grave, e impedirá o responsável de licitar e contratar no âmbito da Administração Pública direta e indireta do ente federativo a qual pertencer o órgão ou entidade, pelo prazo máximo de 3 (três) anos;

12.5 – Poderá ser aplicada ao responsável a sanção de declaração de inidoneidade para licitar ou contratar, em decorrência da prática das infrações dispostas nos itens 12.2.2 a 12.2.5 e 12.2.10 a 12.2.12, bem como pelas infrações administrativas previstas nos itens 12.2.1 e 12.2.6 a 12.2.8, que justifiquem a imposição de penalidade mais grave que a sanção de impedimento de licitar e contratar, cuja duração observará o prazo previsto no art. 156, §5º, da Lei nº 14.133/2021;

12.6 – A multa será recolhida em percentual de 20% incidente sobre o valor estimado da licitação ou do valor proposto ou do(s) item(s) prejudicado(s) pela conduta do licitante, recolhida no prazo máximo de 30 (trinta) dias úteis, a contar da comunicação oficial;

12.7 – Para as infrações previstas nos itens 12.2.1 e 12.2.6 a 12.2.8, a multa será de 10% sobre o valor estimado da licitação ou do valor proposto ou do(s) item(s) prejudicado(s) pela conduta do licitante;

12.8 – Para as infrações previstas nos itens 12.2.2 a 12.2.5 e 12.2.9 a 12.2.13, a multa será de 20% sobre o valor estimado da licitação ou do valor proposto ou do(s) item(s) prejudicado(s) pela conduta do licitante;

12.9 – A multa poderá ser aplicada cumulativamente com as sanções de Advertência, Impedimento de Licitar e Contratar, e com a Declaração de Inidoneidade de Licitar ou Contratar;

12.9.1 – Na aplicação da sanção de multa será facultada a defesa do interessado no prazo de 15 (quinze) dias úteis, contado da data de sua intimação;

12.10 – A recusa injustificada do adjudicatário em assinar a ata de registro de preço, ou em aceitar ou retirar o instrumento equivalente no prazo estabelecido pela Administração, caracterizará o descumprimento total da obrigação assumida e o sujeitará às penalidades e à imediata perda da garantia de proposta em favor do órgão ou entidade promotora da licitação, nos termos do art. 45, §4º da IN SEGES/ME nº 73, de 2022;

12.11 – Decorridos 20 (vinte) dias da convocação para assinatura da ata de registro de preços (ou retirada/aceite de empenho ou instrumento equivalente), sem a manifestação do adjudicatário, ficará configurada a referida recusa;

12.12 – A aplicação de qualquer das penalidades previstas realizar-se-á em processo administrativo que assegurará o contraditório e a ampla defesa ao licitante/adjudicatário, observando-se os procedimentos previstos na Lei Federal nº 14.133/21;

12.13 – A apuração de responsabilidade relacionadas às sanções de impedimento de licitar e contratar e de declaração de inidoneidade para licitar ou contratar demandará a instauração de processo de responsabilização a ser conduzido por comissão composta por 2 (dois) ou mais servidores estáveis, que avaliará fatos e circunstâncias conhecidos e intimará o licitante ou o adjudicatário para, no prazo de 15 (quinze) dias úteis, contado da data de sua intimação, apresentar defesa escrita e especificar as provas que pretenda produzir;

12.14 – Caberá recurso no prazo de 15 (quinze) dias úteis da aplicação das sanções de advertência, multa e impedimento de licitar e contratar, contado da data da intimação, o qual será dirigido à autoridade que tiver proferido a decisão recorrida, que, se não a reconsiderar no prazo de 5 (cinco) dias úteis, encaminhará o recurso com sua motivação à autoridade superior, que deverá proferir sua decisão no prazo máximo de 20 (vinte) dias úteis, contado do recebimento dos autos;

12.15 – Caberá a apresentação de pedido de reconsideração da aplicação da sanção de declaração de inidoneidade para licitar ou contratar no prazo de 15 (quinze) dias úteis, contado da data da intimação, e decidido no prazo máximo de 20 (vinte) dias úteis, contado do seu recebimento;

12.16 – O recurso e o pedido de reconsideração terão efeito suspensivo do ato ou da decisão recorrida até que sobrevenha decisão final da autoridade competente;

12.17 – A aplicação das sanções previstas neste edital não exclui, em hipótese alguma, a obrigação de reparação integral dos danos causados a Município de Pirai;

12.18 – As sanções administrativas aplicáveis por atos praticados no decorrer da execução contratual estão previstas no Projeto Básico e/ou na Minuta do Contrato, que constituem anexos deste Edital de Licitação;

CLÁUSULA 13 – DOS RECURSOS

13.1 – A interposição de recurso referente ao julgamento das propostas, à habilitação ou inabilitação de licitantes, à anulação ou revogação da licitação, observará o disposto no art. 165 da Lei nº 14.133, de 2021.

13.2 – No que concerne as decisões proferidas nesta licitação, qualquer licitante poderá, no prazo mínimo de 10 (dez) minutos, a ser concedido pelo Pregoeiro, após o respectivo término do julgamento das propostas e do ato de habilitação ou inabilitação, em campo próprio do sistema, manifestar sua intenção de recorrer, sob pena de preclusão, ficando a autoridade superior autorizada a adjudicar o objeto ao licitante declarado vencedor no caso de inexistência de manifestação.

13.3 – O prazo recursal é de 03 (três) dias úteis, contados da data de intimação ou de lavratura da ata.

13.4 – As razões do recurso deverão ser apresentadas em momento único, em campo próprio no sistema, no prazo de três dias úteis, contados a partir da data de intimação via sistema;

13.5 – Os demais licitantes ficarão intimados para se desejarem, apresentar suas contrarrazões, no prazo de 03 (três) dias úteis, contado a partir do dia útil seguinte ao final do prazo de apresentação das razões recursais;

13.6 – Os recursos e as contrarrazões serão dirigidos ao Pregoeiro que proferiu a decisão recorrida, que, se não reconsiderar o ato ou a decisão no prazo de 3 (três) dias úteis, o encaminhará, relatando suas razões de forma fundamentada e motivada, a AUTORIDADE SUPERIOR, que deverá proferir sua decisão no prazo máximo de 10 (dez) dias úteis, contado do recebimento dos autos;

13.7 – O recurso terá efeito suspensivo do ato ou da decisão recorrida, até que sobrevenha decisão final da autoridade competente;

13.8 – Decididos os recursos e constatada a regularidade dos atos praticados, AUTORIDADE SUPERIOR adjudicará o objeto e homologará a licitação, caso não seja necessário o retorno da licitação à fase de lances;

13.9 – Será assegurado ao licitante vista dos elementos indispensáveis à defesa de seus interesses;

13.10 – O acolhimento do recurso importará a invalidação apenas dos atos insuscetíveis de aproveitamento

CLÁUSULA 14 - DA IMPUGNAÇÃO AO EDITAL E DO PEDIDO DE ESCLARECIMENTO

14.1 – Qualquer pedido de esclarecimento ou de impugnação deverá ser enviado eletronicamente a pregoeira, via Sistema BBMNET, no endereço www.novobbmnet.com.br até 03 (três) dias úteis anteriores à data fixada no edital para abertura da sessão pública, observado o horário limite de expediente diurno de 17 hrs;

14.2 – A pregoeira responderá aos pedidos de esclarecimentos e/ou impugnação no prazo de até 03 (três) dias úteis contado da data de recebimento do pedido, limitado ao último dia útil anterior à data da abertura do certame, e poderá requisitar subsídios formais aos responsáveis pela elaboração do edital de licitação e dos anexos, além de pronunciamentos de ordem técnica junto ao setor requisitante do objeto licitado;

14.3 – A impugnação não possui efeito suspensivo, sendo a sua concessão medida excepcional que deverá ser motivada pelo pregoeiro, nos autos do processo de licitação;

14.4 – Acolhida a impugnação contra o edital de licitação, será definida e publicada nova data para realização do certame, observado o prazo de ancoragem específico, conforme artigo 55 da Lei Federal 14.133/2021;

14.5 – As respostas aos pedidos de esclarecimento e de impugnação serão divulgadas, concomitantemente nos endereços eletrônicos conforme item 1.3 do edital, para conhecimento geral e dos interessados em participar da licitação, e vincularão os participantes e a Administração quanto ao seu conteúdo;

14.6 – Eventuais modificações no edital de licitação implicarão nova divulgação na mesma forma de sua divulgação inicial, além do cumprimento dos mesmos prazos dos atos e procedimentos originais, exceto se, inquestionavelmente, a alteração não comprometer a formulação das propostas, resguardado o tratamento isonômico aos licitantes

CLÁUSULA 15 - DAS DISPOSIÇÕES GERAIS

15.1 – Não havendo expediente ou ocorrendo qualquer fato superveniente que impeça a realização do certame na data marcada, a sessão será automaticamente transferida para o primeiro dia útil subsequente, no mesmo horário anteriormente estabelecido, desde que não haja comunicação em contrário, pelo Pregoeiro.

15.2 – Todas as referências de tempo no Edital, no aviso e durante a sessão pública observarão o horário de Brasília/DF;

15.3 – A homologação do resultado desta licitação não implicará direito à contratação.

15.4 – As normas disciplinadoras da licitação serão sempre interpretadas em favor da ampliação da disputa entre os interessados, desde que não comprometam o interesse da Administração, o princípio da isonomia, a finalidade e a segurança da contratação.

15.5 – O desatendimento de exigências formais não essenciais não importará o afastamento do licitante, desde que seja possível o aproveitamento do ato, observados os princípios da isonomia e do interesse público.

15.6 – Na contagem dos prazos estabelecidos neste Edital e seus Anexos, excluir-se-á o dia do início e incluir-se-á o do vencimento. Só se iniciam e vencem os prazos em dias de expediente na Administração.

15.7 – O Edital e seus anexos estarão disponíveis na íntegra, no Portal Nacional de Contratações Públicas (PNCP), na Plataforma BBMNET (www.novobmmnet.com.br), e no Portal da Transparência do Município de Pirai (<https://transparencia.pirai.rj.gov.br/secretaria-de-saude>).

15.8 – Em caso de divergência entre disposições deste Edital e de seus anexos ou demais peças que compõem o processo, prevalecerá as deste Edital.

15.9 – Os casos omissos serão resolvidos pelo pregoeiro, com auxílio da equipe de apoio.

15.10 – Para dirimir quaisquer dúvidas deste instrumento, que não possam ser solucionados administrativamente, fica eleito o Foro da cidade de Pirai/RJ, excluído qualquer outro.

15.11 – Integram este Edital, para todos os fins e efeitos, os seguintes anexos:

ANEXO I – Projeto Básico e Memorial Descritivo

ANEXO II – Planilha orçamentária

ANEXO III – Cronograma Físico Financeiro

ANEXO IV – Projeto

ANEXO V – Modelo de Proposta Comercial

ANEXO VI – Minuta de Contrato

ANEXO I

PROJETO BÁSICO E MEMORIAL DESCRITIVO

➤ PROJETO BÁSICO

OBJETO: Obra de construção do Centro Especializado em Reabilitação (CER), localizado na RJ 145, s/nº, Pirai/RJ.

NATUREZA: Obra e serviço comum de Engenharia.

REGIME DE EXECUÇÃO: Empreitada por preço unitário.

PRAZO DE EXECUÇÃO: 12 meses.

VALOR ESTIMADO: R\$ 10.569.095,90 (Dez milhões, quinhentos e sessenta e nove mil, noventa e cinco reais e noventa centavos).

GARANTIA CONTRATUAL: Da empresa vencedora, será exigida CAUÇÃO GARANTIA DE CONTRATO, no ato da assinatura deste, no valor de 2,5% (dois inteiros e cinco décimos por cento) do valor total do contrato, em uma das modalidades previstas no art. 96, da Lei nº. 14.133/2021, sendo que no caso de seguro garantia ou fiança bancária, deverá ter período de vigência de, no mínimo, 12 (doze) meses, e será novamente exigida caso venha ocorrer algum aditivo de prazo.

OBSERVAÇÃO: Integram o presente Projeto Básico: Planta, Dados Gerais, BDI, Planilha de Resumo, planilha de Orçamento Sintético, Cronograma e Composição analíticas de preços unitários.

➤ MEMORIAL DESCRITIVO



1. DISPOSIÇÕES GERAIS

1.1. Obra: Construção Centro Especializado em Reabilitação

1.2. Local: Rodovia 145, s/n, Centro de Eventos, Pirai – RJ

1.3. Área total interventiva: 5200,00m², área total construída 2.627,66m²,

1.4. Proprietário/Secretaria: Prefeitura Municipal De Pirai - Secretaria Municipal de Saúde

1.5. Responsável Técnico: Ingrid Pereira Ribeiro Pinto CAU A1789341

2. CARACTERIZAÇÃO E PREMISSAS PROJETOAIS

O projeto de referência do Centro Especializado em Reabilitação teve como parâmetro para implantação um terreno mínimo recomendado de 65 m x 80 m resultando em uma área total de terreno sugerida de 5.200,00 m² e uma área construída útil da edificação aproximada de 1.945,96 m², implementada em pavimento térreo, o projeto conta também com um Jardim Sensorial com área aproximada de 156,25m² e uma Quadra poliesportiva de 525,45m².

A escolha do método construtivo para o projeto de referência do CER, que embasou o detalhamento do projeto arquitetônico e dos demais projetos complementares de engenharia, foi a construção convencional. Esse método foi escolhido devido ao seu histórico de ampla utilização em todas as regiões do país, o que amplia a oferta de mão de obra que atende aos critérios quali-quantitativos necessários para a operacionalidade profissional desde a análise preparatória, perpassando pela implantação das unidades, chegando a própria manutenção pós entrada em funcionamento. O método consiste em supra estrutura e fundações elaboradas em concreto armado, com fechamento externo em blocos cerâmicos, e cobertura em telhas de fibrocimento com estrutura em madeira. Internamente, os fechamentos verticais foram escolhidos com o uso de drywall.

Em consonância com os compromissos firmados pelo governo federal junto à ONU, que integram os Objetivos de Desenvolvimento Sustentável (ODS) articulados pela Agenda 2030, este projeto promove a utilização de estratégias para a construção de edificações sustentáveis, visando garantir sua resiliência e adaptabilidade diante das mudanças climáticas. Além disso, a integração e o arranjo das áreas favorecem a iluminação e ventilação natural. Assim, o projeto foi desenvolvido com sistemas construtivos capazes de contribuir para a preservação e conservação do meio ambiente, reduzindo o uso e o esgotamento dos recursos naturais, a produção de resíduos e o consumo de energia. Seguem as principais premissas adotadas no projeto:

● VENTILAÇÃO E ILUMINAÇÃO NATURAL

Todos os ambientes com permanência prolongada possuem iluminação e ventilação natural para reduzir a climatização e iluminação artificial.

Foram previstos elementos vazados (tipo cobogós) na fachada principal, em áreas de uso coletivo, com o objetivo de minimizar a incidência solar direta, contribuindo assim para o conforto ambiental. No entanto, orienta-se a realização do estudo das condicionantes de cada terreno para implantação do edifício, de acordo com a melhor orientação solar e ventos predominantes de cada região.

● ESTRATÉGIAS DE USO E REUSO RACIONAL DA ÁGUA

No CER foram implementadas técnicas de reuso da água descartada através da captação dos drenos de ar-condicionado e água da chuva para utilização nas torneiras do jardim e limpeza. Além disso, foram selecionados acessórios com temporizadores como torneiras de pressão e com sensor, com o intuito de reduzir o desperdício de água.

● SISTEMA CONSTRUTIVO

A utilização de um sistema construtivo enxuto (Lean Construction) para as vedações o que reduz significativamente a geração de resíduos de obra, otimizando o tempo e agregando valor a esta edificação. Assim como a recomendação de uso de materiais certificados com baixa emissão de carbono ou Zero Carbono, minimizando o efeito estufa.

3. ADMINISTRAÇÃO E SERVIÇOS PRELIMINARES

3.1 ADMINISTRAÇÃO DA OBRA

Antes do início da obra deverá ser providenciado o recolhimento da ART/RRT dos responsáveis técnicos pela execução da obra, a matrícula no INSS, emissão do alvará de construção e instalação da placa da obra.

Deverão ser fornecidos à construtora todos os projetos executivos e complementares, assim como os respectivos memoriais.

3.2 NORMAS E ESPECIFICAÇÕES

Todos os projetos complementares deverão ser desenvolvidos por empresa e profissionais habilitados com

o devido preenchimento das anotações de responsabilidade técnica, atender as normas vigentes da ABNT e outras específicas e pertinentes a cada disciplina, assim como respeitar rigorosamente o Projeto de Referência de Arquitetura.

Todos os serviços executados deverão obedecer aos seus respectivos projetos executivos e seus complementos, as normas técnicas da ABNT e outras cabíveis sempre primando pelo rigor e segurança. Assim como atender as normas e especificações contidas neste caderno.

Todos os materiais a serem empregados na obra deverão ser de primeira qualidade, isentos de quaisquer defeitos de fabricação, transporte ou manuseio inadequados, produzidos de modo a atenderem integralmente, no que lhes couber, as especificações da ABNT, dos projetos e deste Caderno.

A substituição de materiais especificados por similares, só poderá com justificativa e autorização prévia expressa pela empresa responsável pelo Gerenciamento e Fiscalização da obra, a qual poderá exigir, quando houver dúvidas quanto à qualidade ou similaridade, a apresentação prévia de amostras dos materiais que serão utilizados, assim como de resultados de testes de composição, qualidade e resistência desses materiais, fornecida por entidade de reconhecida idoneidade técnica. A obtenção de tais atestados será de responsabilidade da empresa contratada para a execução da obra.

Todos os materiais cujas características e aplicação não sejam regulamentadas por disposições normativas da ABNT, deste Memorial, ou dos projetos, especialmente aqueles de fabricação exclusiva, deverão ser aplicados estritamente de acordo com as recomendações e especificações dos respectivos fabricantes, sendo sua utilização previamente autorizada pela fiscalização da obra.

3.3 INSTALAÇÃO DO CANTEIRO DE OBRAS E SEGURANÇA

O canteiro de obras deverá ser instalado em local autorizado previamente, prevendo-se minimamente sanitários, vestiários, área para refeições, depósito de ferramentas e materiais, área para trabalho de carpintaria, ferragem, escritório e portaria. O canteiro deverá ser mantido sempre limpo, organizado e seguro.

A construtora contratada será responsável pela segurança da obra e de seus trabalhadores contratados diretos e /ou subcontratados, devendo observar todas as normas regulamentadoras do Ministério do Trabalho e da Engenharia de Segurança e Medicina do Trabalho, assim como disponibilizar e fiscalizar o uso dos equipamentos de proteção individual (EPI) garantindo a segurança e integridade física de todos os trabalhadores.

A placa de obra deve ser fixada em local visível e de destaque à frente da obra, preferencialmente no acesso ao Canteiro voltado para a via que favoreça a melhor visualização. As informações deverão estar em material plástico (poliestireno), para adesivação nas placas.

Atentar para que a placa e o canteiro de obra fiquem até o seu término. Além disso, a definição da localização do canteiro será realizada no início da obra pelo responsável técnico de execução da obra.

3.4 INSTALAÇÃO PROVISÓRIA DE ÁGUA POTÁVEL E REDE DE ENERGIA

O projeto deverá obedecer às Normas da Concessionária Local, com instalação provisória de água em mureta de concreto e instalação elétrica aérea em poste galvanizado. Serão de responsabilidade do Construtor as providências e eventuais ônus quanto a fiscalização, vistorias e recebimento do serviço.

3.5 SINALIZAÇÃO E TAPUMES

Deverá ser instalado em todo o entorno da obra isolada placas de sinalização em chapa de aço galvanizado nas dimensões 70 x 50cm com aplicação de fundo anticorrosivo, 02 demãos de esmalte e aplicação de película refletiva auto-adesiva.

Deverá ser executado o fechamento de todo o perímetro da obra através de tapumes em telha trapezoidal em aço zincado sem pintura.

4. INFRAESTRUTURA

4.1 MOVIMENTAÇÃO DE TERRA

4.1.1 PREPARAÇÃO DO TERRENO

A PROPONENTE executará todo o movimento de terra necessário e indispensável para a preparação do

terreno nas cotas fixadas pelo projeto arquitetônico. A considerar o terreno e suas especificidades todos estes serviços de movimentação de terra ficarão sob inteira responsabilidade do PROPONENTE, podendo a mesma realizar contratação específica para isto.

4.1.2 ESCAVAÇÕES

As cavas para fundações, pisos, poços e outras partes da obra previstas abaixo do nível do terreno serão executadas de acordo com as indicações constantes de projeto de fundações e os demais projetos da obra e com a natureza do terreno encontrado e volume de trabalho encetado.

As escavações, onde necessárias, serão convenientemente isoladas, escoradas e esgotadas, adotando-se todas as providências e cautelas aconselháveis para a segurança dos operários, garantia das propriedades vizinhas e integridade dos logradouros e redes públicas.

A execução dos trabalhos de escavação obedecerá naquilo que for aplicável, ao código de Fundações e Escavações, bem como às normas da ABNT atinentes ao assunto.

Os taludes, caso necessário, receberão um capeamento protetor, a fim de evitar futuras erosões.

4.1.3 ATERROS E REATERROS

Os trabalhos de aterro e reaterro de cavas de fundações, subsolo, fossas sépticas, camada impermeabilizada, passeios, etc., serão executados com material escolhido, em camadas sucessivas de altura máxima de 20 cm, copiosamente molhadas e energicamente apiloadas, de modo a serem evitadas ulteriores fendas, trincas e desníveis por recalque, das camadas aterradas. Os trabalhos de aterros e reaterros de partes escavadas serão executados com cuidados especiais, tendo em vista resguardar as estruturas de possíveis danos causados, que por carregamentos assimétricos e/ou exagerados, quer por impactos mecânicos causados pelos equipamentos.

4.1.4 COMPACTAÇÃO

Antes de iniciar aterros de grande porte, a CONTRATADA deverá submeter o plano de lançamento e método de compactação à apreciação da FISCALIZAÇÃO, informando número de camadas, materiais a serem utilizados, tipo de controle, equipamento etc. Seguir as premissas da NBR 7182 – Ensaio de compactação de solos para obter a densidade máxima do maciço terroso, condição que otimiza o empreendimento com relação ao custo e ao desempenho estrutural e hidráulico, no qual consiste em se compactar uma amostra dentro de um recipiente cilíndrico, com aproximadamente 1.000 cm³, em 3 camadas sucessivas, sob a ação de 25 golpes de um soquete pesando 2,5 kg, caindo de 30,5 cm de altura.

4.2 LOCAÇÃO DA OBRA

Com origem na topografia do terreno, será implantada uma rede de marcos auxiliares ao redor da área de trabalho, os quais serão utilizados na locação dos diversos serviços.

Para locação das estruturas, proceder-se-á um trabalho básico de locação pôr espelho, onde serão determinados eixos e níveis indicados no projeto e em relação ao RN adotado.

A CONTRATADA procederá à aferição das dimensões, dos alinhamentos, dos ângulos e de quaisquer outras indicações constantes do projeto com as reais condições encontradas no local. Havendo discrepância, a ocorrência será comunicada à FISCALIZAÇÃO, que decidirá a respeito. Após a demarcação dos alinhamentos e pontos de nível, a CONTRATADA comunicará à FISCALIZAÇÃO que procederá às verificações e aferições que julgar oportunas.

A ocorrência de erro na locação da obra projetada implicará, para a CONTRATADA, a obrigação de proceder, por sua conta e nos prazos estipulados as modificações, demolições e reposições que se fizerem necessárias, ficando, além disso, sujeito às sanções, multas e penalidades aplicáveis, de acordo com o documento de contrato.

A CONTRATADA manterá em perfeitas condições todas as referências de nível e de alinhamento, o que permitirá reconstituir ou aferir a locação em qualquer tempo e oportunidade.

A locação será feita sempre pelos eixos dos elementos construtivos.

5 FUNDAÇÕES

5.1 A definição e o dimensionamento das fundações deverão ser realizados com base nas características geotécnicas do terreno, conforme resultados apresentados no estudo de sondagem do solo, atendendo às normas técnicas vigentes e garantindo a estabilidade e segurança estrutural da edificação

5.2 ESCAVAÇÕES

Todas as escavações necessárias para a execução rigorosa do projeto arquitetônico e estrutural, obtendo-se os níveis e dimensões exigidas, serão de responsabilidade da empresa executora.

5.3 PROCEDIMENTOS EXECUTIVOS DE CARÁTER ESPECÍFICOS

Será levada em conta, que os projetos estruturais estarão obedecendo às normas específicas da ABNT, em sua forma mais recente, aplicável ao caso, quando de sua leitura e interpretação, embora que qualquer parte da estrutura executada pelo construtor, implique em sua total e integral responsabilidade, quanto a sua estabilidade e resistência. Cumpre em vista do exposto anteriormente ao construtor, examinar o projeto estrutural e apresentar por escrito à fiscalização, qualquer observação sobre ele ou parte dele, com que não concorde ou iniba da responsabilidade de executar, sugerindo as soluções que julguem adequadas ao caso. O construtor locará a estrutura rigorosamente, sendo responsável por qualquer desvio de alinhamento, prumo ou nível, cabendo-lhe por sua própria conta, qualquer correção ou demolição, decorrentes, julgadas, comprovadamente imperfeitos pela fiscalização. Antes de iniciar os serviços, o construtor deverá verificar as cotas referentes ao nivelamento e locação do projeto, sendo que a referência de nível (RN) quando não indicada expressamente no projeto, ou não aceito por motivo justificado pela fiscalização, será escolhido em acordo com ela.

5.4 MATERIAIS E COMPONENTES

As barras de aço utilizadas para a armadura bem como sua montagem se regerão e atenderão às prescrições das normas brasileiras sobre a matéria. De modo geral, as barras de aço não deverão apresentar defeitos prejudiciais, tais como bolhas, fissuras, esfoliações e corrosão.

Serão utilizados agregados minerais logicamente inalteráveis. Possuirão partículas de dimensões o mais uniforme possível e dura, com distribuição granulométrica, de pureza e presença de finos adequados ao amassamento e mistura para concreto de alta qualidade. Os agregados serão fornecidos obedecendo às condições fixadas nas especificações brasileiras da ABNT e NBR 6118.

A água utilizada, no amassamento do concreto, será limpa e isenta de siltes, sais, álcalis, ácidos, óleos, materiais orgânicos ou quaisquer outras substâncias prejudiciais à mistura.

O cimento empregado no preparo do concreto satisfará as especificações e ensaios da ABNT. De maneira geral, a marca e procedência do cimento deverão ser os mais uniformes possíveis, no entanto, para concretos aparentes, será obrigatório o uso de uma única marca e de mesma procedência. O consumo será de, no mínimo, 300 Kg/m³, para qualquer concreto estrutural.

O construtor providenciará indicações adequadas ao preparo de todos os concretos necessários à obra, nas suas diferentes condições de qualidade fixadas em projeto e para garantir o cumprimento do Cronograma de Construção.

Indicações particulares poderão ser feitas pela fiscalização no que se refere às características de operação de betoneiras, tempo de mistura e outros aspectos correlatos, no caso de não usar o concreto usinado.

5.5 LANÇAMENTO DO CONCRETO ARMADO

Toda a estrutura da edificação será em concreto armado, FCK mínimo 30MPa e deverá ser executada conforme projeto estrutural apresentado.

O recobrimento mínimo da armadura deverá seguir o recomendado através da NBR 6118. Será obrigatória a utilização de espaçadores de concreto ou plástico.

Durante o lançamento do concreto será obrigatória a utilização de vibrador, sendo obrigatório manter no local dois vibradores, sendo um de reserva.

Qualquer alteração do projeto durante a fase de execução dos serviços deverá ser comunicada ao Autor dos

projetos e/ou fiscal da obra, devendo-se efetuar a anotação das ocorrências, as recomendações e soluções adotadas nas fichas de diário da obra com assinatura do responsável técnico.

5.6 IMPERMEABILIZAÇÃO DAS FUNDAÇÕES

As faces superiores e laterais das vigas baldrames deverão receber impermeabilização. Não será admitido o assentamento da alvenaria sem a prévia Impermeabilização. Essa impermeabilização deverá ser feita com a aplicação de impermeabilizante betuminoso nas faces das vigas baldrames.

5.7 ATERRO APILOADO

Após a execução das vigas baldrames deverá ser executado aterro apiloado para posteriormente ser executado o contrapiso de concreto magro de espessura $e=5\text{cm}$ e concreto armado com $e=10\text{cm}$ conforme indicado em projeto executivo. Esse aterro deverá ser executado com material de 1ª categoria, perfeitamente compactado, utilizando-se para isso as melhores técnicas de compactação. Essa compactação deverá ser feita em camadas de no máximo 20cm, utilizando-se preferencialmente a compactação mecânica (“sapo”).

A superfície compactada deverá ser totalmente plana, em nível, de forma a ser obter posteriormente uma camada de concreto com espessura constante.

5.8 LASTRO DE CONCRETO MAGRO

Após a execução do aterro apiloado e antes da execução do piso em concreto armado, deverá ser executado lastro de concreto magro, com espessura mínima de 5cm.

5.9 CONTRAPISO ARMADO

Após a execução do lastro de concreto magro e antes da execução do piso de alta resistência granilite, deverá ser executado laje de piso (10cm) em concreto armado, conforme indicado no Projeto Estrutural.

6 ESTRUTURAS DE CONCRETO ARMADO

6.1 PROJETOS

Na leitura e interpretação do projeto de Estrutura de Concreto Armado e respectiva memória de cálculo será sempre levado em conta que tais documentos obedecerão às normas estruturais da ABNT aplicáveis ao caso.

Será observada rigorosa obediência a todas as particularidades do projeto arquitetônico. Para isto, será feito estudo das especificações e plantas, exame de normas e códigos.

Na hipótese da existência de fundações em profundidade com projeto respectivo a cargo do PROPONENTE, a ela competirá prever, também, os elementos de compatibilização com o projeto estrutural desta referência.

6.2 AÇO

Conforme NBR-6118/2023 - ABNT, item 8.3:

As barras de aço não apresentarão excesso de ferrugem, manchas de óleo, argamassa aderente ou qualquer outra substância que impeça uma perfeita aderência ao concreto. Caso apresentem algum dos “danos” citados, deverá ser feita limpeza adequada e a sua deverá ser avaliada e liberada pela FISCALIZAÇÃO.

Antes e durante o lançamento do concreto as plataformas de serviço estarão dispostas de modo a não provocar deslocamentos das armaduras. Deverá fazer uso de espaçadores de armadura para manter os cobrimentos necessários pedidos em projeto.

A armadura não deverá ficar em contato direto com a fôrma, observando-se, para isto, o cobrimento previsto pela NBR-6118/2023, indicado na tabela 7.2 da Norma.

Serão adotadas providências no sentido de evitar a oxidação excessiva das barras de espera. Antes do reinício da concretagem deverão estar limpas e isentas de quaisquer impurezas. A FISCALIZAÇÃO deverá avaliar as esperas antes de sua reutilização.

O aço comum destinado a armar concreto, vulgarmente denominado ferro, obedecerá ao disposto na EB3/85 (NBR-7480).

As barras de aço torcidas a frio para concreto armado obedecerão também à EB-3 / ABNT.
O aço será do tipo CA50 e CA60.

6.3 AGLOMERANTES

De cimento, tipo:

Portland IV - Alto forno, 30MPa; Branco; Comum; De alta resistência inicial.

Serão de fabricação recente, só podendo ser aceito na obra com a embalagem e a rotulagem de fábrica intactas. O cimento Portland comum para concretos, pastas e argamassas, satisfará rigorosamente à EB-1, MB-1 e MB-516 / ABNT e ao TB-76 / ABNT.

6.4 AGREGADOS (AREIA E BRITA)

AREIA - Será quartzosa, isenta de substâncias nocivas em proporções prejudiciais, tais como: torrões de argila, gravetos, grânulos tenros e friáveis, impurezas orgânicas, cloreto de sódio, outros sais deliquescentes etc. A areia para concreto satisfará à EB-4 / ABNT e às necessidades da dosagem para cada caso.

BRITA - A pedra britada para confecção de concreto deverá satisfazer à EB-4 / ABNT - Agregados para Concreto - e às necessidades das dosagens adotadas para cada caso. Deverá ser evitado o uso de seixo rolado na execução do concreto.

6.5 ARAME

De Aço Galvanizado: Será o fio de aço estirado, brando e galvanizado a zinco, de bitola adequada a cada caso.

De Aço Recozido: O arame para armaduras de concreto armado será fio de aço recozido preto n.º 16 ou 18 SWG.

6.6 CONCRETO

O concreto será o produto resistente e artificialmente obtido pela mistura racional dos seus componentes. Todo concreto estrutural será, de preferência, usinado. Neste caso, a dosagem ficará sob responsabilidade da concreteira. No caso de o concreto ser preparado na concreteira, deverá ser observado:

A concreteira apresentará, obrigatoriamente, guias e Notas Fiscais dos materiais fornecidos e dos serviços executados explicitando, além da quantidade de concreto, a hora do seu carregamento, a tensão (mínima 30 MPa) e sua consistência, está expressa pelo abatimento do Tronco de Cone;

Não será permitido qualquer tipo de concreto ou argamassa preparado manualmente;

A concreteira deverá apresentar laudo com as resistências características do concreto e suas respectivas idades (usualmente 7,14 e 21 dias). Para isso será necessária a retirada de corpos de prova para estudo em laboratório especializado.

A compactação será obtida pôr vibração esmerada.

A agulha do vibrador será introduzida rapidamente e retirada com lentidão, sendo de três para um até cinco para um, a relação entre as duas velocidades.

O período mínimo de vibração é de 20 min/m³ de concreto.

As fôrmas serão mantidas úmidas desde o início do lançamento até o endurecimento do concreto e protegido da ação dos raios solares com sacos, lonas, ou filme opaco de polietileno. Na hipótese de fluir aguada de cimento pôr abertura de junta de fôrma e que essa aguada venha a depositar-se sobre superfícies já concretadas, a remoção será imediata, o que se processará pôr lançamento com mangueira de água sob pressão. O endurecimento da aguada de cimento sobre o concreto aparente acarretará diferenças de tonalidades.

6.7 DOSAGEM

O estabelecimento do traço do concreto será função da dosagem experimental, conforme preconizado na NBR-6118/2023 ABNT.

Caso não haja conhecimento do desvio padrão Sn, a CONTRATADA indicará, para efeito da dosagem inicial, o modo como pretende conduzir a construção de acordo com o qual será fixada a resistência média à compressão FCK, seguindo um dos três critérios estabelecidos no item 8.3.1.2 da NBR-6118/2023 ABNT.

6.8 PROCESSO EXECUTIVO

A execução de qualquer parte da estrutura implica a integral responsabilidade da CONTRATADA pôr sua resistência e estabilidade. A execução das fôrmas, dos escoramentos e da armadura, as tolerâncias a serem respeitados, o preparo do concreto, a concretagem, a cura, a retirada das fôrmas e do escoramento, o controle da resistência do concreto e a aceitação da estrutura obedecerão ao estipulado na 3.^a parte da NBR-6118/2023/ABNT.

6.9 DISPOSIÇÕES GERAIS

Nenhum conjunto de elementos estruturais - cintas, vigas, pilares, etc., poderá ser demolido ou concretado sem primordial e minuciosa verificação, pôr parte da CONTRATADA e da FISCALIZAÇÃO, da perfeita disposição, dimensões, ligações e escoramentos das fôrmas e armaduras correspondentes, bem assim como sem prévio exame da correta colocação de canalizações elétricas, hidráulicas e outras, que devam ficar embutidas na massa do concreto; As furações para passagem de canalizações através de vigas ou outros elementos estruturais, quando inteiramente inevitáveis, serão asseguradas pôr buchas ou caixas, adrede localizadas nas fôrmas, de acordo com o projeto. A localização e dimensões de tais furos serão de atento estudo pôr parte da CONTRATADA no sentido de evitar-se enfraquecimento prejudicial à segurança da estrutura;

Não deverão ser executados furos para passagem de tubulações superiores a 10cm, sem previsão em projeto.

6.9.1 REPAROS NO CONCRETO

Correrão pôr conta da CONTRATADA as despesas provenientes de reparos que se façam necessários em concreto endurecido provocados pôr erros ou inobservância das normas aplicáveis à espécie.

Na ocorrência de falhas de concretagem, o reparo consistirá na remoção do concreto defeituoso até que se atinja a parte em bom estado. As cavidades eventualmente formadas serão limpas e tratadas com adesivo estrutural após o que, sob a supervisão da FISCALIZAÇÃO, os vazios serão preenchidos com argamassa adequada.

A argamassa a ser utilizada (DRY PACK), consiste em uma mistura de cimento e areia, traço 1:2:5 ou 1:3, feita a seco com cimento Portland pozolâmico. No concreto aparente a argamassa será acrescida de cimento branco, em proporções ideais, de modo a se proporcionar a aparência uniforme com o concreto antigo.

6.9.2 LANÇAMENTO DE CONCRETO

Toda e qualquer concretagem somente será levada a efeito após expressa liberação da FISCALIZAÇÃO.

A CONTRATADA não iniciará a concretagem sem que, previamente, a FISCALIZAÇÃO tenha procedido à verificação da conformidade das formas, armaduras, peças embutidas e superfícies das juntas de concretagem.

Não será permitido o lançamento de concreto de altura superior a dois metros. Para evitar segregação em quedas livres maiores que a mencionada, utilizar-se-ão calhas apropriadas. Em peças de alta densidade de armadura o lançamento do concreto diretamente de encontro às mesmas será evitado. Neste caso o lançamento será efetuado pela parte lateral das formas, através de aberturas executadas com tal finalidade.

O concreto será aplicado em lances contínuos com espessura em torno de 30 cm.

O concreto será lançado próximo à sua posição definitiva evitando-se, desta forma, transportá-lo no interior da forma pôr meio de vibradores ou outro meio qualquer.

6.9.3 ADENSAMENTO DO CONCRETO

Deverão ser utilizados vibradores de imersão, com energia suficiente para o rápido adensamento do concreto. O adensamento será cuidadoso, de forma que o concreto ocupe todos os recantos da fôrma.

6.9.4 CURA DO CONCRETO

Qualquer que seja o processo empregado para cura do concreto, a aplicação iniciar-se-á tão logo termine a pega. A superfície do concreto deverá ser mantida permanentemente úmida, inclusive as fôrmas de madeira, com água de qualidade igual à utilizada no preparo do concreto.

Para o concreto preparado com cimento Portland comum, o período de cura não deverá ser inferior a 7 (sete) dias.

6.9.5 DESFORMA

A retirada das fôrmas deverá obedecer ao disposto nas normas da ABNT vigentes, devendo-se atentar para os prazos recomendados conforme NBR-6118/2023:

- Faces laterais: 03 dias;
- Faces inferiores: 14 dias;
- Faces inferiores sem pontaletes: 21 dias.

A CONTRATADA apresentará, para aprovação da FISCALIZAÇÃO, um plano de desforma.

Após a desforma, as superfícies do concreto serão inspecionadas visando a identificação de defeitos de concretagem, tais quais: "ninhos de abelha", ausência de argamassa, rugosidades, entre outros. Na inspeção, a FISCALIZAÇÃO verificará, ainda, a ocorrência de trincas, fissuras e outras lesões provocadas por cura mal processada ou recalques de fundação. Qualquer tratamento destinado às superfícies do concreto desmoldado somente será permitido após este exame.

6.9.6 FORMAS E ESCORAMENTO

As fôrmas serão de tábuas de madeiras resinada, com espessura de 2,50 cm, com reuso recomendado de cinco vezes, conforme EM-13/01.1. As fôrmas poderão igualmente ser confeccionadas em madeira compensada;

A posição das fôrmas - prumo e nível - será objeto de verificação rigorosa e permanente, especialmente durante o processo de lançamento do concreto. Quando necessário, a correção será efetuada imediatamente, com o emprego de cunhas, escoras etc. Deverão ser previstas aberturas convenientemente dimensionadas para o lançamento eficaz e vibração do concreto. Quando for o caso, estas aberturas serão fechadas imediatamente após o lançamento e vibração do concreto, de modo a assegurar a perfeita continuidade do perfil desejado para a peça.

Para garantir a estanqueidade das juntas poderá ser empregado o processo de sambladuras, do tipo mecha e encaixe. Esse processo só se recomenda quando não estiver previsto o reaproveitamento de fôrma.

A abertura correta das formas será mantida, preferencialmente, com a utilização de esticadores de concreto executados com a mesma dosagem do concreto que será lançado.

Caso contrário, a estanqueidade das juntas será obtida com o ar e/ou preferencialmente elastômero, do tipo silicone, conforme EM-05/01. E. O emprego de gesso, para esse fim, não será permitido.

Para obter superfícies lisas, os pregos serão rebatidos de modo a ficarem embutidos nas fôrmas, sendo o rebaixo calafetado com o elastômero referido no item anterior.

Para paredes armadas, a ligação das fôrmas internas e externas será efetuada por meio de tubos separadores e tensores atravessando a espessura do concreto.

Os tubos separadores, preferencialmente de plástico PVC, garantirão a espessura da parede sob o efeito da compressão e os tensores, preferencialmente metálicos, terão a mesma finalidade na hipótese de esforços de tração.

A localização dos tubos separadores e dos respectivos tensores será definida pelo arquiteto e pelo autor do projeto de estrutura, com a intervenção da FISCALIZAÇÃO.

Como regra geral, os tubos separadores serão dispostos em alinhamentos verticais e horizontais, sendo de 5mm o erro admissível em sua localização. Sempre que possível estarão situados em juntas rebaixadas (2 cm no mínimo), o que contribuirá para disfarçar a sua existência na superfície do concreto aparente.

Na hipótese de composições plásticas, a matriz negativa das esculturas será executada em gesso, em poliestireno expandido ou ainda em fibra de vidro, procedendo-se em seguida a sua incorporação à forma.

6.9.7 ARMADURA

O recobrimento das armaduras será igual a 45 mm, no caso de exposição ao ar livre e a 30mm, no caso contrário. Vide NBR 6118/2023, Tabela 7.2;

Para garantir os recobrimentos recomendados, serão empregados afastadores de armadura do tipo "clips" plásticos, ou similares, cujo contato com as formas se reduz a um ponto;

O emprego de "clips" plásticos será objeto de exame prévio, caso o concreto venha a ser submetido a tratamento de vapor, pois a elevada temperatura poderá acarretar a sua fusão;

Como os sinais de óxido de ferro nas superfícies de concreto aparente são de difícil remoção, as armaduras serão recobertas com aguada de cimento ou protegidas com filme de polietileno, o que as protegerá da ação atmosférica no período entre a sua colocação na fôrma e o lançamento do concreto;

No desenho das armaduras serão previstos "canais" que possibilitem a imersão do vibrador;

Os furos abertos para a colagem das ferragens nas paredes deverão ser rigorosamente limpos e isentos de poeira;

O produto recomendado para a colagem dos ferros nas paredes estruturais é da SIKA ou VEDACIT ou similar e de acordo com os critérios de construção deverá ser escolhido entre o mais fluido ou mais pastoso.

6.10 PILARES

Todos os pilares serão retangulares, executados em concreto armado de fck = 30Mpa e moldados in loco conforme dimensões especificadas em projeto estrutural, utilizando-se de aço CA 50 e/ou CA 60, montagem e desmontagem de fôrma em chapa de madeira compensada e resinada de 18mm, inclusive escoramento.

6.11 VIGAS

As vigas serão executadas em concreto armado de fck = 30Mpa e moldados in loco conforme dimensões especificadas em projeto estrutural, utilizando-se de aço CA 50 e/ou CA 60, montagem e desmontagem de fôrma em chapa de madeira compensada e resinada de 18mm, através de escoramento com pontalete de madeira, pé-direito simples, em madeira serrada.

6.12 LAJE PRÉ MOLDADA

As lajes pré-moldadas em concreto armado deverão seguir fabricação e montagem conforme dimensões especificadas em projeto estrutural. As vigotas serão do tipo treliçado, dimensionadas de acordo com vãos e carregamentos, utilizando blocos de enchimento em EPS, com armadura negativa, capa em concreto com espessura mínima de 6 cm e fck = 30Mpa.

7 VEDAÇÕES

7.1 PAREDES EM BLOCOS CERÂMICOS

As paredes serão em alvenaria com blocos vazados de cerâmicos na dimensão de 14x19x39cm e 09x19x39cm conforme alinhamento, distâncias e alturas indicadas no projeto. Os blocos deverão ser normatizados, bem cozidos, com faces planas e arestas vivas, assentados com argamassa. Os blocos deverão ser molhados previamente, com assentamento formando fiadas perfeitamente niveladas, alinhadas e aprumadas de modo a evitar revestimentos com excessiva espessura. A espessura das juntas não deve ultrapassar a 15 mm, depois da compressão dos tijolos contra a argamassa, tomando-se o devido cuidado para se evitar juntas abertas ou secas. Os vãos de portas e janelas deverão levar vergas e contravergas (nas janelas) pré-moldadas de concreto armado. As contravergas, sob os vãos das janelas, terão a função de distribuir uniformemente as cargas concentradas sobre a alvenaria inferior. Na execução das alvenarias deve-se cuidar dos detalhes de esquadrias a fim de que as mesmas possam ser perfeitamente assentadas sem cortes posteriores e prejudiciais à alvenaria.

7.2 PAREDES DRYWALL

Deverá ser executado conforme indicado em projeto executivo paredes em sistema drywall com chapas do tipo Standart (ST) ou Resistente a umidade (RU) para as áreas molhadas (placa verde) conforme indicação em projeto. Para as paredes que receberão proteção térmica e acústica será realizado o preenchimento interno com lã de vidro ou lã de rocha também conforme indicado em projeto.

No caso de paredes no alinhamento de pilares, vigas ou alvenarias, deverá ser executada a colagem da placa sobre o elemento estrutural ou um desnível de no mínimo 25 mm, ou ainda criar um friso para evitar o surgimento de trincas ou fissuras no encontro de diferentes materiais. Tratamento das juntas: deverão ser

realizadas com fita de papel microperfurado, massas específicas e cantoneiras especiais, de acordo com as técnicas especificadas pelo fabricante.

7.3 ELEMENTOS VAZADOS – COBOGÓ

As alvenarias com elementos vazados deverão ser executadas em Cobogó de concreto de dimensão 30x30x5cm com acabamento polido em ambos os lados, assentados através de argamassa preparada em betoneira. O assentamento será iniciado pela extremidade (cantos), colocando a primeira fiada do cobogó sobre uma camada de argamassa previamente executada.

Deverão ser assentados em fiadas horizontais consecutivas até o preenchimento do espaço determinado no projeto. Entre dois cantos ou extremos já levantados, será esticada uma linha que servirá como guia, garantindo-se o prumo e a horizontalidade de cada fiada.

8 REVESTIMENTOS ARGAMASSADOS

8.1 CHAPISCO

Todas as paredes de alvenarias internas e externas deverão receber chapisco aplicado com colher de pedreiro em alvenaria (com e sem presença de vãos) com traço de 1:4. Todas as argamassas deverão ser preparadas em equipamento de mistura – misturador por bartelada ou contínuo.

8.2 EMBOÇO

Deverá ser aplicado camada de emboço, para recebimento de revestimento cerâmico nas áreas que irão ser revestidas, executado em argamassa de traço 1:2:8, preparo manual, aplicado manualmente em faces internas de paredes, com espessura de 20mm e execução de taliscas.

8.3 REBOCO

Para recebimento da pintura nas alvenarias deverá ser executada massa única com argamassa de traço 1:2:8, preparo manual, aplicado manualmente nas paredes internas com espessura de 20mm e nas paredes externas com espessura de 25mm. Conforme especificado em projeto executivo.

9 COBERTURA

9.1 ESTRUTURA EM MADEIRA

A estrutura de cobertura será em trama de madeira, composta por terças para telhados de até 2 águas para telha ondulada de fibrocimento, devendo o fornecedor apresentar o projeto de instalação antes do início dos serviços.

9.2 TELHA DE FIBROCIMENTO

Para as coberturas indicadas em projeto, serão utilizadas telhas de fibrocimento ondulada e=6mm, com inclinação de 9% a 15%, de acordo com as recomendações do fabricante. A montagem deverá ser executada por mão de obra especializada, seguindo as orientações e detalhes do fabricante. Os rufos, cumeeiras e demais acessórios seguirão os modelos recomendados pelo fabricante. A fixação deve ser realizada perfurando a telha ondulada e a estrutura, sempre com o cuidado de utilizar as brocas apropriadas para cada superfície. Ao fixar os parafusos galvanizados com conjunto de vedação, deve-se certificar de não os apertar excessivamente, evitando assim trincar as telhas.

9.3 TELHA METÁLICA TRAPEZOIDAL SIMPLES

Para as coberturas indicadas em projeto, serão utilizadas telhas metálicas trapezoidais simples, em chapa de aço galvanizado ou galvalume, com espessura mínima de 0,50 mm, aplicadas com inclinação de acordo com as recomendações do fabricante. A montagem deverá ser executada por mão de obra especializada, observando as orientações técnicas e detalhes construtivos fornecidos pelo fabricante. As cumeeiras, rufos, arremates e demais acessórios metálicos deverão ser do mesmo material das telhas, garantindo uniformidade estética e desempenho técnico. A fixação deve ser realizada mediante perfuração da telha e da estrutura, utilizando parafusos galvanizados ou zincados com arruelas de vedação em EPDM, aplicados com torque adequado para não

danificar a chapa. Durante a execução, deve-se assegurar o correto alinhamento das telhas, o recobrimento mínimo entre panos e a estanqueidade das juntas, prevenindo infiltrações e garantindo a durabilidade do sistema de cobertura.

9.4 CALHA E RUFOS

Para a drenagem de águas pluviais deverá ser implantado, entre cobertura em telha de fibrocimento ou telha metálica e platibanda, calhas produzidas em chapa de aço galvanizado, na cor natural, com suportes e bocais. Os rufos deverão ser feitos com chapa metálica e fixados com rebites ou pregos.

10 INSTALAÇÕES HIDROSSANITÁRIAS E DRENAGEM

Todos os serviços hidrossanitários e de drenagem deverão ser executados de acordo com o projeto de instalações e as especificações de materiais nele contido. A alimentação de água fria será interligado na rede de distribuição da concessionária local existente, conforme recomendações e exigências locais. Todas as tubulações devem ser de PVC rígido com dimensões e locação conforme indicada em projeto executivo.

10.1 REGISTROS E CANOPLAS

Instalação de registros e canoplas em Latão Roscável, dimensões e locação conforme projeto Hidrossanitário, acabamento cromado.

10.2 CAIXA DE GORDURA

Instalação de Caixas de Gordura com capacidade: 19l ou equivalente, formato circular em PVC ou similar.

10.3 CAIXA DE INSPEÇÃO

Instalação de Caixa de inspeção cilíndrica em PVC rígido, diâmetro de 300 mm - h= 600mm.

10.4 RALOS

Instalação de Caixas e Ralos Sifonados com tampa e fechamento escamoteável, dimensões e formatos conforme indicado em projeto hidrossanitário.

10.5 RESERVATÓRIO TAÇA METÁLICA

Deverá ser previsto a instalação de Reservatório do Tipo Taça Metálica com coluna seca para consumo, e de Reserva de Incêndio. Com filtragem através de Carvão ativo e areia.

10.6 RESERVATÓRIO DE ÁGUAS PLUVIAIS

Deverá ser previsto a instalação de Reservatório para retardo de águas pluviais em concreto pré-moldado.

10.7 BOMBAS

Deverá ser previsto para o reservatório de retardo de águas pluviais duas bombas submersíveis alternantes.

Para suporte da reserva de incêndio do reservatório Tipo Calice, deverá ser previsto Bomba Principal de Incêndio, além de Bomba Jockey.

11 ELÉTRICA

Todos os serviços deverão ser executados de acordo com o projeto de instalações elétricas e as especificações de materiais nele contido. O padrão de entrada será executado em mureta (conforme local indicado em projeto) onde também será instalada a caixa para medição e o disjuntor geral. O Padrão será interligado na rede de distribuição da concessionária local existente, seu ramal de ligação será aéreo, com fornecimento bifásico em condutores isolados de cobre e tensão nominal de 220/127V. Os aterramentos da caixa de medição e proteção, do neutro, das luminárias e equipamentos devem ser enterrados verticalmente em solo segundo determinado pelas normas da concessionária.

11.1 CABEAMENTO, FIAÇÃO E COMPONENTES

As especificações e execução das instalações elétricas e seus devidos componentes deverão acompanhar o recomendado em projeto elétrico. As tomadas, interruptores e Espelhos deverão ser na cor BRANCA, deverá ser

dada preferência para a utilização da mesma linha para os diversos itens, e em caso de não ser possível utilizar a mesma linha, deverá ser mantido o mesmo padrão estético a ser aprovado pela FISCALIZAÇÃO.

12 FORRO

12.1 FORRO DE GESSO ACARTONADO

Deverá ser utilizado forro em placas de gesso acartonado, com acabamento liso, em altura e ambientes conforme especificados em projeto executivo.

O forro de gesso acartonado será executado com painéis de gesso acartonado de espessura 12,5 mm. Esses painéis são pré-fabricados e produzidos a partir da gipsita natural e cartão duplex. Eles devem ser fixados em perfis longitudinais que são constituídos de chapas de aço galvanizado, espaçados a cada 60 cm, sustentados por pendurais próprios reguláveis e devem ser fixados à estrutura existente. Os parafusos utilizados são auto-perfurantes e autoarrachantes, zincados ou fosfatizados aplicados com parafusadeira. Parafusar as placas de 30 em 30 cm no máximo e no mínimo a 1 cm da borda das placas. A instalação dessas placas deve seguir as recomendações do fabricante.

Os serviços devem ter a coordenação do responsável da obra para não ocorrer nenhum dano ao produto no momento da instalação. Goteiras, vazamentos, vibrações, produtos químicos ou vapores podem danificar as placas do forro. Serão executadas aberturas para instalação de equipamentos tais como luminárias, difusores, sonofletores, detectores.

As portas de inspeção (alçapões) serão instaladas com reforços próprios, com modulação 625 x 625 mm. Nas aberturas os perfis estruturais serão cortados por inteiro na extensão da abertura e as rebarbas serão limadas. O forro deverá ser pintado com tinta acrílica acabamento fosco cor branca sobre massa corrida. Quando não for possível adequar a modulação das luminárias com as guias de sustentação do forro, as guias serão interrompidas nos limites da luminária e arrematadas por perfis de reforço (transversais), sem dobras ou arestas vivas. Serão utilizadas guias metálicas transversais às existentes, para reforço, apoiadas entre as guias longitudinais. Serão executados alçapões de manutenção no forro de gesso com dimensão de 60x60cm em locais demarcados na planta de forro da arquitetura.

13 REVESTIMENTOS DE PAREDE

13.1 REVESTIMENTO CERÂMICO BRANCO 60x60CM

Deverá ser aplicada nas paredes indicadas em projeto (áreas molhadas) revestimento cerâmico branco, com dimensão de 60x60cm, borda retificada, superfície polida ou acetinada. Aplicado com argamassa industrializada ACI, com rejuntamento de 1mm a 5mm, conforme especificado pelo fabricante.

14 REVESTIMENTOS DE PISO

14.1 PORCELANATO 80x80 JUNTA SECA - ACABAMENTO ACETINADO

Deverá ser aplicado no piso dos ambientes internos revestimento em porcelanato, no formato 80x80 cm, acabamento natural, assentado com junta seca, na cor conforme indicado em prancha de paginação. O serviço deverá incluir argamassa colante industrializada adequada ao tipo de substrato, execução das juntas de movimentação, nivelamento, rejuntamento quando necessário e limpeza final da superfície. Inclusive execução de rodapé do mesmo material, com altura de 7 cm.

15 PAVIMENTAÇÃO

15.1 PASSEIO EXTERNO

O piso dos passeios deverá ser executado após nivelamento e regularização do terreno natural, conforme níveis indicados em projeto, em concreto (Fck = 20 Mpa) desmoldado moldado in loco, com espessura de 8cm, armado. Deve-se realizar a construção de juntas de dilatação seca de pelo menos 5 mm espaçadas a uma distância máxima de 2 m entre si, nas duas direções.

15.2 MEIO FIO

Os meios-fios deverão ser executados em concreto simples pré-fabricado com altura de 30cm, base de 15cm e comprimento de 1,00m. O concreto utilizado deverá possuir resistência mínima à compressão de 21 MPa. O alinhamento deve ser mantido garantindo seu alinhamento, nível e cotas. Os passeios devem ser executados previamente, à plataforma da via a ser implantada.

16 GRANITOS

16.1 PEITORIL

Todas as janelas deverão receber sob vão, peitoril em granito polido, tipo Branco Siena ou similar. Com acabamento para pingadeira externa de 2cm passando da parede acabada.

16.2 BANCADAS

As bancadas deverão ser executadas em granito polido Branco Siena ou similar, contendo testeira de 10cm e rodopia de 10cm, nos ambientes indicados, conforme dimensões do projeto.

17 ESQUADRIAS DE MADEIRA

17.1 PORTAS DE MADEIRA SEMI-OCAS

Deverá ser utilizada madeira de lei, sem nós ou fendas, não ardida, isenta de carunchos ou brocas. A madeira deve estar bem seca. As folhas de porta deverão ser executadas em madeira compensada de 35 mm, com enchimento sarrafeado, semi-ôca, revestidas com compensado de 3mm em ambas as faces.

Os marcos e alisares (largura 7cm com acabamento reto) deverão ser fixados por intermédio de parafusos, sendo no mínimo 8 parafusos por marco.

As maçanetas deverão ser do tipo alavanca com acabamento cromado e fechadura do tipo roseta com chave simples.

As ferragens deverão ser de latão ou em liga de alumínio, cobre, magnésio e zinco, com partes de aço. O acabamento deverá ser cromado. As dobradiças e/ou trilhos devem suportar, com folga, o peso das portas e o regime de trabalho que venham a ser submetidas.

As portas de madeira também poderão receber a instalação de mola hidráulica aérea com sistema de braço deslizante em sua parte superior.

Todas as portas deverão receber selador acrílico e massa a óleo, antes da pintura. O acabamento será em pintura esmalte sintético acetinado, cor Branco Gelo ou conforme detalhamento de portas.

17.2 PORTAS DE MADEIRA SEMI-OCAS COM ITENS DE ACESSIBILIDADE

Deverá ser utilizada madeira de lei, sem nós ou fendas, não ardida, isenta de carunchos ou brocas. A madeira deve estar bem seca. As folhas de porta deverão ser executadas em madeira compensada de 35 mm, com enchimento sarrafeado, semi-ôca, revestidas com compensado de 3mm em ambas as faces.

Os marcos e alisares (largura 7cm com acabamento reto) deverão ser fixados por intermédio de parafusos, sendo no mínimo 8 parafusos por marco.

As maçanetas deverão ser do tipo alavanca com acabamento cromado e fechadura do tipo roseta com acionamento abre e fecha interno.

As portas deverão receber grelha do tipo veneziana em alumínio na cor branca que deverá ser instalada na parte inferior conforme indicado em projeto executivo.

As ferragens deverão ser de latão ou em liga de alumínio, cobre, magnésio e zinco, com partes de aço. O acabamento deverá ser cromado. As dobradiças e/ou trilhos devem suportar, com folga, o peso das portas e o regime de trabalho que venham a ser submetidas.

Todas as portas deverão receber selador acrílico e massa a óleo, antes da pintura. O acabamento será em pintura esmalte sintético acetinado, cor Branco Gelo ou conforme detalhamento de portas.

Está inclusa a instalação de chapa em aço inox, 1mm de espessura, na parte inferior (nas duas faces), com 40cm de altura, bem como puxador horizontal em aço inox, com largura de 40cm, seguindo dimensões e padrões determinados pela NBR 9050/2020.

17.3 PORTAS DE MADEIRA LISA – RESISTENTE A UMIDADE

Deverá ser utilizada madeira de lei, sem nós ou fendas, não ardida, isenta de carunchos ou brocas. A madeira deve estar bem seca. As folhas de porta deverão ser executadas em madeira compensada naval de 35 mm, com miolo tipo colmeia, revestidas com compensado de 3mm em ambas as faces.

As fechaduras devem ser de giro simples com indicação de LIVRE e OCUPADO.

As ferragens deverão ser de latão ou em liga de alumínio, cobre, magnésio e zinco, com partes de aço. O acabamento deverá ser cromado. As dobradiças e/ou trilhos devem suportar, com folga, o peso das portas e o regime de trabalho que venham a ser submetidas. Todas as portas deverão receber selador acrílico e massa a óleo, antes da pintura. O acabamento será em pintura esmalte sintético acetinado, cor Branco Gelo ou conforme detalhamento de portas.

18 ESQUADRIAS DE ALUMÍNIO

Todas as portas e janelas devem seguir rigorosamente as locações indicadas em projeto, quando da inexistência de cotas considerar o eixo central do vão do ambiente para a locação das janelas e bonecas de 10cm para instalação das portas, protegendo as paredes das maçanetas e/ou puxadores.

18.1 PORTAS DE ALUMÍNIO

Deverá ser utilizado alumínio anodizado na cor branca, em vãos requadrados e nivelados com o contramarco. Não deverão apresentar variações dimensionais, empenamentos nem ranhuras e rebarbas. As folhas de porta deverão ser executada com perfil do tipo LAMBRI enrijecida. A colocação das peças deve garantir perfeito nivelamento, prumo e fixação, verificando se as alavancas ficam suficientemente afastadas das paredes para a ampla liberdade dos movimentos.

Para o chumbamento do contramarco, toda a superfície do perfil deve ser preenchida com argamassa de areia e cimento. Utilizar régua de alumínio ou gabarito, amarrados nos perfis do contramarco, reforçando a peça para a execução do chumbamento. No momento da instalação do caixilho propriamente dito, deve haver vedação com mastique nos cantos inferiores, para impedir infiltração nestes pontos.

As ferragens deverão ser de latão ou em liga de alumínio, cobre, magnésio e zinco, com partes de aço. O acabamento deverá ser branco. As dobradiças e/ou trilhos devem suportar, com folga, o peso das portas e o regime de trabalho que venham a ser submetidas.

Deverá ser utilizado vidro aramado 6mm, fixado em vãos requadrados e nivelados com o contramarco. A colocação das peças deve garantir perfeito nivelamento, prumo e fixação.

O acabamento dos perfis de marcos e folhas será anodizado na cor branca. A camada anódica é da classe A13, que compreende o intervalo de 11 a 15 micra. Com o objetivo de evitar a corrosão eletrolítica, as superfícies de contato entre o alumínio e o aço galvanizado, caso aconteçam, deverão ser protegidas com fita/filme isolante scotch rap ou manta de borracha em EPDM em toda extensão onde existir o contato.

As maçanetas deverão ser do tipo alavanca na cor branca e a fechadura do tipo tambor de Pino com chave. Para as portas das cabines dos vestiários deverão ser instalados fechadura tipo tarjeta cromada livre e ocupado. Para as portas com folha dupla deverá ser instalado além da fechadura em tambor de Pino, ferrolho interno na folha oposta a que for receber a fechadura. Para as portas de correr deverá ser instalado fecho tipo concha com chave na cor branca.

18.2 JANELA DE ALUMÍNIO COM VIDRO - MAXIM AR

Deverá ser utilizado alumínio anodizado na cor branca, com fechamento em vidro comum 6mm transparente. Não deverão apresentar variações dimensionais, empenamentos nem ranhuras e rebarbas. A colocação das peças deve garantir perfeito nivelamento, prumo e fixação. O vidro deve ser fixado com baguete mais borracha cunha cor branco, com abertura tipo Maxim Ar.

O acabamento dos perfis de marcos e folhas será anodizado na cor branca. A camada anódica é da classe A13, que compreende o intervalo de 11 a 15 micra. Com o objetivo de evitar a corrosão eletrolítica, as superfícies de contato entre o alumínio e o aço galvanizado, caso aconteçam, deverão ser protegidas com fita/filme isolante scotch rap ou manta de borracha em EPDM em toda extensão onde existir o contato. As ferragens deverão ser de acabamento branco e devem suportar o regime de trabalho que venha a ser submetido.

A fixação dos braços será com rebites reforçados e com parafusos nos pontos críticos, todos em aço inoxidável AISI 304, não magnéticos. No caso da utilização de rebites POP para a fixação de braços de janelas maxim ar estes deverão ser de liga especial. Para a definição do comprimento dos braços verificar a tabela do fornecedor levando em conta a altura da báscula, a carga máxima admitida, a espessura do vidro e a carga de vento que exercerá sobre a báscula. Para as janelas maxim ar usar fechos tipo alavanca. Para as folhas com largura maior e igual a 800 mm utilizar dois fechos sendo um à direita e outro à esquerda.

18.3 JANELA DE ALUMÍNIO COM VIDRO – FIXA

Deverá ser utilizado alumínio anodizado na cor branca, com fechamento em vidro aramado 6mm. Não deverão apresentar variações dimensionais, empenamentos nem ranhuras e rebarbas. A colocação das peças deve garantir perfeito nivelamento, prumo e fixação. O vidro deve ser fixado com bagueete mais borracha cunha cor branco.

O acabamento dos perfis de marcos e folhas será anodizado na cor branca. A camada anódica é da classe A13, que compreende o intervalo de 11 a 15 mícra. Com o objetivo de evitar a corrosão eletrolítica, as superfícies de contato entre o alumínio e o aço galvanizado, caso aconteçam, deverão ser protegidas com fita/filme isolante scotch rap ou manta de borracha em EPDM em toda extensão onde existir o contato.

19 LOUÇAS E METAIS

19.1 BACIA SANITÁRIA

Bacia sanitária c/caixa de descarga acoplada, na cor branco, inclusive assento na cor branco, contendo conjunto de fixação, anel de vedação e engate plástico.

19.2 DUCHA HIGIÊNICA

Deverá ser instalado em todos os banheiros ducha higiênica com registro, a uma distância de 40cm do eixo da bacia.

19.3 LAVATÓRIO DE PAREDE

Lavatório louça branca suspensa, para torneira de mesa, incluso válvula de metal cromado, sifão flexível e engate em PVC.

19.4 LAVATÓRIO DE CANTO

Lavatório louça branca suspensa, para torneira de mesa, incluso válvula de metal cromado, sifão flexível e engate em PVC.

19.5 CUBA REDONDA DE EMBUTIR

Cuba de embutir redonda ou oval em louça, cor branco, dimensão de 30cm ou equivalente. Incluso válvula de metal cromado e sifão flexível em PVC.

19.6 CUBA RETANGULAR INOX

Cuba de embutir em aço inox, dimensão de 40 x 34cm ou equivalente. Incluso válvula de metal cromado e sifão flexível em PVC.

19.7 PIA DE DESPEJO

Funil para expurgo em aço inox, dimensão mínima de 30cm, com sifão inox, fixado em bancada de granito, com tampa e acionamento por Válvula de Descarga Hydra.

19.8 TANQUE EM LOUÇA - DML

Tanque com coluna em louça, cor branco, 30l ou equivalente, incluso sifão flexível em PVC, e válvula plástica.

19.9 TORNEIRA DE PRESSÃO - BICA BAIXA

Torneira de bancada, acionamento de pressão, bica baixa, acabamento cromado.

19.10 TORNEIRA DE BANCADA - BICA ALTA

Torneira de bancada com arejador e acionamento de ¼ de volta, bica alta, acabamento cromado.

19.11 TORNEIRA DE BANCADA - BICA ALTA (COZINHA)

Torneira de bancada com arejador e acionamento de ¼ de volta, bica alta, acabamento cromado.

19.12 TORNEIRA DE PAREDE – ALAVANCA COTOVELO

Torneira clínica de parede, contendo alavanca para acionamento com cotovelo, acabamento cromado.

19.13 TORNEIRA DE PAREDE

Torneira de parede para tanque e jardim, com adaptador para mangueira, acionamento de ½ de volta, acabamento cromado.

19.14 CHUVEIRO

Chuveiro elétrico com ducha manual, acabamento plástico.

19.15 ENGATE FLEXÍVEL

Os engates flexíveis que serão utilizados para fazer a ligação entre o ponto de consumo de água na parede até a peça sanitária deverão ser de PVC com bitola de ½” e 40 cm de comprimento.

20 METAIS E ACESSÓRIOS DE ACESSIBILIDADE

20.1 BARRAS DE APOIO - FIXA

Barras de apoio, reta, fixa, em aço inox, l=40cm, l=70cm e l=80cm, com diâmetro de empunhadura de 30mm. Instaladas conforme projeto executivo.

20.2 BARRAS DE APOIO - ARTICULÁVEL

Barras de apoio, reta, articulável, em aço inox, l=70cm, com diâmetro de empunhadura de 30mm. Instaladas conforme projeto executivo.

20.3 BOTÃO DE EMERGÊNCIA

Deverão ser instalados conforme recomendado pela NBR 9050, botões de alarme nas instalações sanitárias com acessibilidade a pessoas com deficiência, com acionador e sirene áudio visual.

21 ILUMINAÇÃO

21.1 LUMINÁRIA QUADRADA DE SOBREPOR 19W

Luminária de sobrepor de LED quadrado, dimensão de 20X20cm ou equivalente. Corpo fabricado em alumínio com acabamento em pintura eletrostática na cor branco ou similar. Fixada através de presilhas para gesso. Montada com LED integrado de alta performance 19W branco neutro ou branco frio 4500k - 6500K e driver bivolt. O fornecimento das luminárias deverá ser completo, ou seja, deverá contemplar todos os acessórios para a instalação tais como, lâmpadas e elementos de fixação.

21.2 LUMINÁRIA QUADRADA DE EMBUTIR 40W

Luminária de embutir de LED quadrado, dimensão de 60X60cm ou equivalente. Corpo fabricado em alumínio com acabamento em pintura eletrostática na cor branco ou similar. Montada com LED integrado de alta performance 24W branco neutro ou branco frio 4500k - 6500K e driver bivolt.

21.3. LUMINÁRIA QUADRADA DE EMBUTIR 19W

Luminária de embutir de LED quadrado, dimensão de 20X20cm ou equivalente. Corpo fabricado em alumínio com acabamento em pintura eletrostática na cor branco ou similar. Montada com LED integrado de alta performance 19W branco neutro ou branco frio 4500k - 6500K e driver bivolt.

21.4. LUMINÁRIA QUADRADA DE EMBUTIR 36W

Luminária de embutir de LED quadrado, dimensão de 40X40cm ou equivalente. Corpo fabricado em alumínio com acabamento em pintura eletrostática na cor branco ou similar. Montada com LED integrado de alta performance 36W branco neutro ou branco frio 4500k - 6500K e driver bivolt.

21.5. LUMINÁRIA DE EMERGÊNCIA

Luminária de emergência retangular, dimensão de 6,5X20,5cm ou equivalente. Corpo fabricado em alumínio com acabamento em pintura eletrostática na cor branco. Com bateria em lítio, montada com LED integrado de alta performance 3W branco frio 6500K e driver bivolt.

21.6. ARANDELA

Luminária Arandela tipo Tartaruga com grade de sobrepor. Corpo fabricado em alumínio com acabamento em pintura eletrostática na cor branco ou similar. Fixada em alvenaria através de buchas e parafusos. Montada com lâmpada de LED performance 24W branco neutro ou branco frio 4000k e driver bivolt, sem reator. O fornecimento das luminárias deverá ser completo, ou seja, deverá contemplar todos os acessórios para a instalação tais como, lâmpadas e elementos de fixação.

21.7. ARANDELA

Luminária tipo Arandela quadrada. Corpo fabricado em alumínio com acabamento em pintura eletrostática na cor branca. Montada com LED integrado de alta performance 6W neutra 4000K e driver bivolt.

22. PINTURA

22.1. SELADOR ACRÍLICO

Aplicação de fundo selador acrílico para as paredes e teto em 1 demão ou conforme indicação do fabricante.

22.2. MASSA ACRÍLICA

Preparação de superfície de alvenarias e concreto para pintura, em massa acrílica 2 demãos ou conforme indicação do fabricante.

22.3. FUNDO NIVELADOR

Aplicação de fundo nivelador alquídico branco para superfícies amadeiradas, aplicar nas portas de madeira, conforme indicado em projeto e caderno de especificação.

22.4. MASSA ACRÍLICA PARA MADEIRA

Preparação de superfície de madeira para pintura com aplicação 1 demão de Massa Acrílica para madeira.

22.5. PINTURA ACRÍLICA - CORES CONVENCIONAIS E MISTURADAS

Pintura de acabamento para interiores e exteriores, aplicado em 2 demãos ou de acordo com as orientações do fabricante, acabamento semi-brilho, nas cores indicadas (RGB) no projeto de arquitetura e no caderno anexo de especificação de materiais.

22.6. PINTURA PARA PISO - CORES CONVENCIONAIS

Pintura de acabamento para exteriores, aplicado em 2 demãos, látex, na cor: Cinza Médio, Azul e Branco Neve. Nas demarcação da rampa de acesso PCD, cores conforme recomendação do DNIT para sinalização viária e NBR 9050 para acesso PCD.

22.7. TEXTURA – TIPO BICO DE JACA

Aplicação de textura acrílica do tipo bico de jaca na cor Branco Gelo, aplicado em 2 demãos, em todas as faces do muro externo, inclusive mureta da fachada principal.

22.8. TEXTURA PROJETADA– REVESTIMENTO DECORATIVO MONOCAMADA

Aplicação de revestimento decorativo do tipo monocamada ou monocapa na cor cinza com efeito cimento queimado, em todas as faces do volume da fachada tipo pórtico indicado no projeto arquitetônico.

23.SINALIZAÇÃO

Deverão ser instaladas placas de sinalização fotoluminescente, dimensão 60x 80cm para o estacionamento reservado a Ambulância.

24.LETRA CAIXA

Deverá ser instalada na fachada principal letras caixa em ACM com altura de 50cm na cor branca para o logo SUS e a escrita “CENTRO ESPECIALIZADO EM REABILITAÇÃO”, a quantidade deverá ser verificada em projeto. Atentar para orientações de comunicação visual do Ministério da Saúde para utilização da Logo SUS.

25.PAISAGISMO

Fica sob a responsabilidade do contratante e fiscalização de obra a indicação de espécies regionais adequadas quanto a manuseio, trato e porte que de forma similar se adequem as sugestões propostas em planta de paisagismo.

A PROPONENTE poderá executar de forma pontual a inserção de espécies arbóreas e ornamentais de forma a obedecer com similaridade a planta de paisagismo sugestiva apresentada, considerando espécies regionais e resistentes ao clima e ao solo da sua localidade.

25.1. FORRAÇÃO

Deverá ser previsto em todas as áreas verdes indicadas em projeto a forração de grama esmeralda em placas e acabamento em mudas de barba de serpente, seguindo o orientado para distanciamento de mudas e inclusive com preparação de solo. Ressaltamos que o custo e quantidade desse serviço deverão ser levantados junto ao projeto de implantação no local e, portanto não é objeto financiável para este produto, ficando a cargo do PROPONENTE.

26. MARCO INAUGURAL

Deverá ser fornecido e instalado placa de inauguração em chapa acrílica branco leitoso duplo, tipo sanduíche, com impressão em cores e proteção em chapa de PVC 3mm, para fixação em estrutura de concreto através de parafusos de acabamento inox esféricos. Informações para a impressão e instalação da Placa deverão ser solicitadas à gestão quando no momento de sua instalação.

27. LIMPEZA GERAL

27.1. LIMPEZA DIÁRIA

Será removido todo entulho, conforme as normas do Órgão Público responsável. Não poderá haver acúmulo de entulho na obra, sendo que sua retirada ocorrerá periodicamente. Não poderá haver acúmulo de entulho e/ou material nas áreas externas. Todo entulho deve ser retirado em horário estabelecido pela fiscalização.

Diariamente a obra deverá ser limpa de forma a garantir condições de trabalho nas áreas adjacentes à obra. Durante a execução dos serviços, todos os equipamentos e mobiliário deverão estar devidamente protegidos contra sujeiras provenientes da obra. Qualquer dano causado ao mobiliário e equipamentos porventura depositados ou existentes na obra durante o período da obra serão de inteira responsabilidade da Contratada.

27.2. LIMPEZA FINAL

Todas as alvenarias, revestimentos, pavimentações, vidros, etc, serão limpos abundantemente e cuidadosamente lavados, de modo a não serem danificadas outras partes da obra por estes serviços de limpeza.

A lavagem de mármore e granito será precedida com sabão neutro, perfeitamente isento de álcalis cáusticos. As pavimentações e revestimentos destinados a polimento e lustração serão polidos em definitivo e lustrados. As superfícies de madeira serão lustradas, envernizadas ou enceradas em definitivo, se for o caso.

Deverão ser removidos salpicos de argamassa, manchas e salpicos de tinta em todos os revestimentos, inclusive vidros. Todos os produtos de limpeza que serão aplicados nos revestimentos deverão ser testados na superfície antes de sua utilização, verificando se não haverá alterações e danos aos seus acabamentos.

28. OBSERVAÇÕES FINAIS

As obras obedecerão à boa técnica, atendendo às recomendações da ABNT e das Concessionárias locais.

Havendo divergências entre projeto e orçamento deverá ser consultado o engenheiro de fiscalização da obra. O PROPONENTE se responsabiliza pela execução e ônus financeiro de eventuais serviços extras, indispensáveis ao perfeito uso do Objeto, mesmo que não constem no projeto, memorial e orçamento.

Deverá ser disponibilizada em canteiro a seguinte documentação: todos os projetos (inclusive complementares), orçamento, cronograma, memorial, diário de obra, alvará de construção e documentação do Programa de Qualidade.

ANEXO II

PLANILHA ORÇAMENTÁRIA



PLANILHA DE ORÇAMENTO SINTÉTICO



SECRETARIA MUNICIPAL DE SAÚDE DE PIRAI		BDI Geral:	Data:
OBRA: Centro Especializado em Reabilitação - Área Construída: 2627,66 m ²		25,61%	05/03/2026
BANCOS: SINAPI (01/2026) - CPOS/CDHU (06/2025) - SBC (12/2025) - ORSE (09/2025) - IOPES (05/2025) - EMOP (08/2025) - SETOP (04/2025) - SEINFRA (028) - AGETOP CIVIL (10/2025) - FDE (04/2025) - SICRO3 (04/2025) - SIURB (01/2025) - AGESUL (06/2025)		BDI Equipamentos:	Revisão:
		17,92%	06

Item	Código	Descrição	Und	Quant.	Valor Unit	VALOR COM BDI	TOTAL
1		SERVIÇOS PRELIMINARES E INDIRETOS					316.091,36
1.1		CANTEIRO DE OBRAS					213.008,51
1.1.1	GPU2526	LOCAÇÃO DE CONTAINER TIPO DEPÓSITO - ÁREA MÍNIMA DE 13,80 M2	UNX MÊS	32,00	990,64	1.244,35	39.819,20
1.1.2	GPU2527	BARRAÇÃO ABERTO PARA APOIO À PRODUÇÃO (CARPINTARIA, CENTRAL DE ARMAÇÃO, OFICINA, ETC.) C/ TESOURAS, TELHA 4MM, PISO EM CONCRETO DESEMPOLADO	m ²	18,00	265,12	333,02	5.994,36
1.1.3	GPU2529	BARRAÇÃO PARA REFEITÓRIO EM OBRAS EM COMPENSADO	m ²	20,00	1.348,56	1.693,93	33.878,60
1.1.4	95648	KIT CAVALETE PARA MEDIÇÃO DE ÁGUA - ENTRADA INDIVIDUALIZADA, EM CPVC DN 28 MM (1"), PARA 1 MEDIDOR - FORNECIMENTO E INSTALAÇÃO (EXCLUSIVE HIDRÔMETRO). AF_03/2024	UN	1,00	631,96	793,80	793,80
1.1.5	95673	HIDRÔMETRO DN 1/2", 1,5 M3/H - FORNECIMENTO E INSTALAÇÃO. AF_03/2024	UN	1,00	284,40	357,23	357,23
1.1.6	101509	ENTRADA DE ENERGIA ELÉTRICA, AÉREA, TRIFÁSICA, COM CAIXA DE EMBUTIR, CABO DE 10 MM2 E DISJUNTOR DIN 50A (NÃO INCLUSO O POSTE DE CONCRETO). AF_07/2020	UN	1,00	2.116,40	2.658,41	2.658,41
1.1.7	103689	FORNECIMENTO E INSTALAÇÃO DE PLACA DE OBRA COM CHAPA GALVANIZADA E ESTRUTURA DE MADEIRA. AF_03/2022_PS	m ²	6,00	478,10	600,54	3.603,24
1.1.8	GPU2530	REMOÇÃO DE ENTULHO SEPARADO DE OBRA COM CAÇAMBA METÁLICA - TERRA, ALVENARIA, CONCRETO, ARGAMASSA, MADEIRA, PAPEL, PLÁSTICO OU METAL	m ³	160,00	116,14	145,88	23.340,80
1.1.9	010080050-A	MOBILIZAÇÃO E DESMOBILIZAÇÃO DE EQUIPAMENTO E EQUIPE DE SONDAÇÃO E PERFURAÇÃO A PERCUSSÃO, COM TRANSPORTE ATÉ 50KM	UN	1,00	8.270,00	10.387,95	10.387,95
1.1.10	01.003.0001-a	SONDAÇÃO A PERCUSSÃO, EM TERRENO COMUM, COM ENSAIO DE PENETRAÇÃO, DIÂMETRO 3, INCLUSIVE SONDAÇÃO A PERCUSSÃO, EM TERRENO COMUM, COM ENSAIO DE PENETRAÇÃO, DIÂMETRO 3, INCLUSIVE DESLOCAMENTO DENTRO DO CANTEIRO E INSTALAÇÃO DA SONDA EM CADA TAPUME COM TELHA METÁLICA. AF_03/2024	M	84,00	142,79	179,36	15.066,24
1.1.11	98459		m ²	638,00	96,22	120,86	77.108,68
1.2		ADMINISTRAÇÃO LOCAL DA OBRA					58.919,58
1.2.1	93565	ENGENHEIRO CIVIL DE OBRA JUNIOR COM ENCARGOS COMPLEMENTARES	MES	2,00	23.453,38	29.459,79	58.919,58
1.3		MOBILIZAÇÃO E DESMOBILIZAÇÃO					11.664,29
1.3.1	GPU2531	MOBILIZAÇÃO E DESMOBILIZAÇÃO DE CANTEIRO	UN	1,00	9.286,12	11.664,29	11.664,29
1.4		EQUIPAMENTOS DE APOIO					32.498,98
1.4.1	GPU1926	LOCAÇÃO DE ANDAIME METÁLICO TIPO FACHADEIRO, PECAS COM APROXIMADAMENTE 1,20 M DE LARGURA E 2,0 M DE ALTURA, INCLUINDO DIAGONAIS EM X, BARRAS DE LIGAÇÃO, SAPATAS E DEMAIS ITENS NECESSÁRIOS A MONTAGEM, INCLUSIVE MONTAGEM E DESMONTAGEM	M2X MÊS	700,56	36,93	46,39	32.498,98
2		FUNDAÇÃO					1.251.275,41
2.1		EDIFICAÇÃO PRINCIPAL					990.925,60
2.1.1	99059	LOCAÇÃO CONVENCIONAL DE OBRA, UTILIZANDO GABARITO DE TÁBUAS CORRIDAS PONTALETADAS A CADA 2,00M - 2 UTILIZAÇÕES. AF_03/2024	M	203,00	81,25	102,06	20.718,18
2.1.2	01.050.0553-A	PROJETO EXECUTIVO ESTRUTURAL PARA PREDIOS ESCOLARES E/OU ADMINISTRATIVOS DE 501 ATE 3000M2, CONSIDERANDO O PROJETO BASICOEXISTENTE, APRESENTADO EM AUTOCAD NOS PADROES DA CONTRATANTE, CONSTANDO DE PLANTAS DE FORMA, ARMAÇÃO E DETALHES, DE ACORDO COM A ABNT	M ²	2.627,66	39,91	50,13	131.724,60
2.1.3	93358	ESCAVAÇÃO MANUAL DE VALA. AF_09/2024	m ³	86,39	120,69	151,60	13.096,72
2.1.4	90100	ESCAVAÇÃO MECANIZADA DE VALA COM PROF. ATÉ 1,5 M (MÉDIA MONTANTE E JUSANTE/UMA COMPOSIÇÃO POR TRECHO), RETROESCAV. (0,26 M3), LARG. DE 0,8 M A 1,5 M, EM SOLO DE 1ª CATEGORIA, EM LOCAIS COM ALTO NÍVEL DE INTERFERÊNCIA. AF_09/2024	m ³	777,53	15,19	19,08	14.835,27
2.1.5	100324	LASTRO COM MATERIAL GRANULAR (PEDRA BRITADA N.1 E PEDRA BRITADA N.2), APLICADO EM PISOS OU LAJES SOBRE SOLO, ESPESSURA DE *10 CM*. AF_01/2024	m ³	193,60	215,85	271,13	52.490,77

2.1.6	96534	FABRICAÇÃO, MONTAGEM E DESMONTAGEM DE FÔRMA PARA BLOCO DE COROAMENTO, EM MADEIRA SERRADA, E=25 MM, 4 UTILIZAÇÕES. AF_01/2024	m²	1.258,60	97,58	122,57	154.266,60
2.1.7	96543	ARMAÇÃO DE BLOCO UTILIZANDO AÇO CA-60 DE 5 MM - MONTAGEM. AF_01/2024	KG	1.395,60	23,40	29,39	41.016,68
2.1.8	96544	ARMAÇÃO DE BLOCO UTILIZANDO AÇO CA-50 DE 6,3 MM - MONTAGEM. AF_01/2024	KG	22,40	20,23	25,41	569,18
2.1.9	96545	ARMAÇÃO DE BLOCO UTILIZANDO AÇO CA-50 DE 8 MM - MONTAGEM. AF_01/2024	KG	779,80	17,60	22,11	17.241,38
2.1.10	96546	ARMAÇÃO DE BLOCO UTILIZANDO AÇO CA-50 DE 10 MM - MONTAGEM. AF_01/2024	KG	5.503,00	15,06	18,92	104.116,76
2.1.11	104920	ARMAÇÃO DE BLOCO, SAPATA ISOLADA, VIGA BALDRAME E SAPATA CORRIDA UTILIZANDO AÇO CA-50 DE 12,5 MM - MONTAGEM. AF_01/2024	KG	1.736,50	11,18	14,04	24.380,46
2.1.12	104921	ARMAÇÃO DE BLOCO, SAPATA ISOLADA, VIGA BALDRAME E SAPATA CORRIDA UTILIZANDO AÇO CA-50 DE 16 MM - MONTAGEM. AF_01/2024	KG	3.253,20	10,30	12,94	42.096,41
2.1.13	104922	ARMAÇÃO DE BLOCO, SAPATA ISOLADA E SAPATA CORRIDA UTILIZANDO AÇO CA-50 DE 20 MM - MONTAGEM. AF_01/2024	KG	644,00	11,06	13,89	8.945,16
2.1.14	CPU2096	CONCRETAGEM DE BLOCOS DE COROAMENTO E VIGAS BALDRAMES, FCK 35 MPA, COM USO DE BOMBA – LANÇAMENTO, ADENSAMENTO E ACABAMENTO	m³	233,60	699,49	878,63	205.247,97
2.1.15	100574	ESPALHAMENTO DE MATERIAL COM TRATOR DE ESTEIRAS. AF_09/2024	m³	1.052,52	1,53	1,92	2.020,84
2.1.16	93382	REATERRO MANUAL DE VALAS, COM COMPACTADOR DE SOLOS DE PERCUSSÃO. AF_09/2023	m³	819,39	35,89	45,08	36.938,10
2.1.17	98557	IMPERMEABILIZAÇÃO DE SUPERFÍCIE COM EMULSÃO ASFÁLTICA, 2 DEMÃOS. AF_09/2023	m²	1.258,60	57,40	72,10	90.745,06
2.1.18	CPU2532	CONTROLE TECNOLÓGICO DE CONCRETOS	m³	233,60	103,86	130,46	30.475,46
2.2		QUADRA E MARQUISE DIREITA					189.884,85
2.2.1	99059	LOCAÇÃO CONVENCIONAL DE OBRA, UTILIZANDO GABARITO DE TÁBUAS CORRIDAS PONTALETADAS A CADA 2,00M - 2 UTILIZAÇÕES. AF_03/2024	M	97,00	81,25	102,06	9.899,82
2.2.2	93358	ESCAVAÇÃO MANUAL DE VALA. AF_09/2024	m³	18,70	120,69	151,60	2.834,92
2.2.3	90100	ESCAVAÇÃO MECANIZADA DE VALA COM PROF. ATÉ 1,5 M (MÉDIA MONTANTE E JUSANTE/UMA COMPOSIÇÃO POR TRECHO), RETROESCAV. (0,26 M3), LARG. DE 0,8 M A 1,5 M, EM SOLO DE 1ª CATEGORIA, EM LOCAIS COM ALTO NÍVEL DE INTERFERÊNCIA. AF_09/2024	m³	168,33	15,19	19,08	3.211,74
2.2.4	100324	LASTRO COM MATERIAL GRANULAR (PEDRA BRITADA N.1 E PEDRA BRITADA N.2), APLICADO EM PISOS OU LAJES SOBRE SOLO, ESPESURA DE *10 CM*. AF_01/2024	m³	23,82	215,85	271,13	6.458,32
2.2.5	96534	FABRICAÇÃO, MONTAGEM E DESMONTAGEM DE FÔRMA PARA BLOCO DE COROAMENTO, EM MADEIRA SERRADA, E=25 MM, 4 UTILIZAÇÕES. AF_01/2024	m²	247,90	97,58	122,57	30.385,10
2.2.6	96543	ARMAÇÃO DE BLOCO UTILIZANDO AÇO CA-60 DE 5 MM - MONTAGEM. AF_01/2024	KG	328,30	23,40	29,39	9.648,74
2.2.7	96544	ARMAÇÃO DE BLOCO UTILIZANDO AÇO CA-50 DE 6,3 MM - MONTAGEM. AF_01/2024	KG	90,70	20,23	25,41	2.304,69
2.2.8	96545	ARMAÇÃO DE BLOCO UTILIZANDO AÇO CA-50 DE 8 MM - MONTAGEM. AF_01/2024	KG	2,20	17,60	22,11	48,64
2.2.9	96546	ARMAÇÃO DE BLOCO UTILIZANDO AÇO CA-50 DE 10 MM - MONTAGEM. AF_01/2024	KG	1.221,30	15,06	18,92	23.107,00
2.2.10	104920	ARMAÇÃO DE BLOCO, SAPATA ISOLADA, VIGA BALDRAME E SAPATA CORRIDA UTILIZANDO AÇO CA-50 DE 12,5 MM - MONTAGEM. AF_01/2024	KG	404,70	11,18	14,04	5.681,99
2.2.11	104921	ARMAÇÃO DE BLOCO, SAPATA ISOLADA, VIGA BALDRAME E SAPATA CORRIDA UTILIZANDO AÇO CA-50 DE 16 MM - MONTAGEM. AF_01/2024	KG	1.362,30	10,30	12,94	17.628,16
2.2.12	CPU2096	CONCRETAGEM DE BLOCOS DE COROAMENTO E VIGAS BALDRAMES, FCK 35 MPA, COM USO DE BOMBA – LANÇAMENTO, ADENSAMENTO E ACABAMENTO	m³	52,20	699,49	878,63	45.864,49
2.2.13	100574	ESPALHAMENTO DE MATERIAL COM TRATOR DE ESTEIRAS. AF_09/2024	m³	120,07	1,53	1,92	230,53
2.2.14	93382	REATERRO MANUAL DE VALAS, COM COMPACTADOR DE SOLOS DE PERCUSSÃO. AF_09/2023	m³	175,18	35,89	45,08	7.897,11
2.2.15	98557	IMPERMEABILIZAÇÃO DE SUPERFÍCIE COM EMULSÃO ASFÁLTICA, 2 DEMÃOS. AF_09/2023	m²	247,90	57,40	72,10	17.873,59
2.2.16	CPU2532	CONTROLE TECNOLÓGICO DE CONCRETOS	m³	52,20	103,86	130,46	6.810,01
2.3		JARDIM SENSORIAL E MARQUISE ESQUERDA					70.464,96
2.3.1	99059	LOCAÇÃO CONVENCIONAL DE OBRA, UTILIZANDO GABARITO DE TÁBUAS CORRIDAS PONTALETADAS A CADA 2,00M - 2 UTILIZAÇÕES. AF_03/2024	M	80,00	81,25	102,06	8.164,80
2.3.2	93358	ESCAVAÇÃO MANUAL DE VALA. AF_09/2024	m³	9,15	120,69	151,60	1.387,14
2.3.3	90100	ESCAVAÇÃO MECANIZADA DE VALA COM PROF. ATÉ 1,5 M (MÉDIA MONTANTE E JUSANTE/UMA COMPOSIÇÃO POR TRECHO), RETROESCAV. (0,26 M3), LARG. DE 0,8 M A 1,5 M, EM SOLO DE 1ª CATEGORIA, EM LOCAIS COM ALTO NÍVEL DE INTERFERÊNCIA. AF_09/2024	m³	82,35	15,19	19,08	1.571,24
2.3.4	100324	LASTRO COM MATERIAL GRANULAR (PEDRA BRITADA N.1 E PEDRA BRITADA N.2), APLICADO EM PISOS OU LAJES SOBRE SOLO, ESPESURA DE *10 CM*. AF_01/2024	m³	13,63	215,85	271,13	3.695,50
2.3.5	96534	FABRICAÇÃO, MONTAGEM E DESMONTAGEM DE FÔRMA PARA BLOCO DE COROAMENTO, EM MADEIRA SERRADA, E=25 MM, 4 UTILIZAÇÕES. AF_01/2024	m²	91,24	97,58	122,57	11.183,29
2.3.6	96543	ARMAÇÃO DE BLOCO UTILIZANDO AÇO CA-60 DE 5 MM - MONTAGEM. AF_01/2024	KG	211,30	23,40	29,39	6.210,11
2.3.7	96545	ARMAÇÃO DE BLOCO UTILIZANDO AÇO CA-50 DE 8 MM - MONTAGEM. AF_01/2024	KG	154,60	17,60	22,11	3.418,21

2.3.8	96546	ARMAÇÃO DE BLOCO UTILIZANDO AÇO CA-50 DE 10 MM - MONTAGEM. AF_01/2024	KG	157,40	15,06	18,92	2.978,01
2.3.9	104920	ARMAÇÃO DE BLOCO, SAPATA ISOLADA, VIGA BALDRAME E SAPATA CORRIDA UTILIZANDO AÇO CA-50 DE 12,5 MM - MONTAGEM. AF_01/2024	KG	164,20	11,18	14,04	2.305,37
2.3.10	104921	ARMAÇÃO DE BLOCO, SAPATA ISOLADA, VIGA BALDRAME E SAPATA CORRIDA UTILIZANDO AÇO CA-50 DE 16 MM - MONTAGEM. AF_01/2024	KG	361,60	10,30	12,94	4.679,10
2.3.11	CPU2096	CONCRETAGEM DE BLOCOS DE COROAMENTO E VIGAS BALDRAMES, FCK 35 MPA, COM USO DE BOMBA – LANÇAMENTO, ADENSAMENTO E ACABAMENTO	m³	13,48	699,49	878,63	11.843,93
2.3.12	100574	ESPALHAMENTO DE MATERIAL COM TRATOR DE ESTEIRAS. AF_09/2024	m³	62,11	1,53	1,92	119,25
2.3.13	93382	REATERRO MANUAL DE VALAS, COM COMPACTADOR DE SOLOS DE PERCUSSÃO. AF_09/2023	m³	101,42	35,89	45,08	4.572,01
2.3.14	98557	IMPERMEABILIZAÇÃO DE SUPERFÍCIE COM EMULSÃO ASFÁLTICA, 2 DEMÃOS. AF_09/2023	m²	91,24	57,40	72,10	6.578,40
2.3.15	CPU2532	CONTROLE TECNOLÓGICO DE CONCRETOS	m³	13,48	103,86	130,46	1.758,60
3		ESTRUTURA					2.258.420,82
3.1		EDIFICAÇÃO PRINCIPAL					1.343.202,63
3.1.1		PILARES					173.717,54
3.1.1.1	92429	MONTAGEM E DESMONTAGEM DE FÔRMA DE PILARES RETANGULARES E ESTRUTURAS SIMILARES, PÉ-DIREITO DUPLO, EM CHAPA DE MADEIRA COMPENSADA RESINADA, 8 UTILIZAÇÕES. AF_09/2020	m²	617,90	100,74	126,54	78.189,07
3.1.1.2	92760	ARMAÇÃO DE PILAR OU VIGA DE ESTRUTURA CONVENCIONAL DE CONCRETO ARMADO UTILIZANDO AÇO CA-50 DE 6,3 MM - MONTAGEM. AF_06/2022	KG	93,00	13,88	17,43	1.620,99
3.1.1.3	92762	ARMAÇÃO DE PILAR OU VIGA DE ESTRUTURA CONVENCIONAL DE CONCRETO ARMADO UTILIZANDO AÇO CA-50 DE 10,0 MM - MONTAGEM. AF_06/2022	KG	1.552,00	10,99	13,80	21.417,60
3.1.1.4	92763	ARMAÇÃO DE PILAR OU VIGA DE ESTRUTURA CONVENCIONAL DE CONCRETO ARMADO UTILIZANDO AÇO CA-50 DE 12,5 MM - MONTAGEM. AF_06/2022	KG	340,50	9,10	11,43	3.891,92
3.1.1.5	92764	ARMAÇÃO DE PILAR OU VIGA DE ESTRUTURA CONVENCIONAL DE CONCRETO ARMADO UTILIZANDO AÇO CA-50 DE 16,0 MM - MONTAGEM. AF_06/2022	KG	637,50	8,68	10,90	6.948,75
3.1.1.6	92765	ARMAÇÃO DE PILAR OU VIGA DE ESTRUTURA CONVENCIONAL DE CONCRETO ARMADO UTILIZANDO AÇO CA-50 DE 20,0 MM - MONTAGEM. AF_06/2022	KG	56,50	9,74	12,23	691,00
3.1.1.7	92759	ARMAÇÃO DE PILAR OU VIGA DE ESTRUTURA CONVENCIONAL DE CONCRETO ARMADO UTILIZANDO AÇO CA-60 DE 5,0 MM - MONTAGEM. AF_06/2022	KG	936,60	15,42	19,37	18.141,94
3.1.1.8	CPU2097	CONCRETAGEM DE PILARES, FCK = 35 MPA, COM USO DE BOMBA - LANÇAMENTO, ADENSAMENTO E ACABAMENTO. AF_02/2022_PS	m³	42,80	692,55	869,92	37.232,58
3.1.1.9	CPU2532	CONTROLE TECNOLÓGICO DE CONCRETOS	m³	42,80	103,86	130,46	5.583,69
3.1.2		VIGAS					434.969,56
3.1.2.1	92465	MONTAGEM E DESMONTAGEM DE FÔRMA DE VIGA, ESCORAMENTO COM GARFO DE MADEIRA, PÉ-DIREITO DUPLO, EM CHAPA DE MADEIRA PLASTIFICADA, 10 UTILIZAÇÕES. AF_09/2020	m²	933,40	175,03	219,86	205.217,32
3.1.2.2	92760	ARMAÇÃO DE PILAR OU VIGA DE ESTRUTURA CONVENCIONAL DE CONCRETO ARMADO UTILIZANDO AÇO CA-50 DE 6,3 MM - MONTAGEM. AF_06/2022	KG	478,30	13,88	17,43	8.336,77
3.1.2.3	92761	ARMAÇÃO DE PILAR OU VIGA DE ESTRUTURA CONVENCIONAL DE CONCRETO ARMADO UTILIZANDO AÇO CA-50 DE 8,0 MM - MONTAGEM. AF_06/2022	KG	1.633,10	12,58	15,80	25.802,98
3.1.2.4	92762	ARMAÇÃO DE PILAR OU VIGA DE ESTRUTURA CONVENCIONAL DE CONCRETO ARMADO UTILIZANDO AÇO CA-50 DE 10,0 MM - MONTAGEM. AF_06/2022	KG	1.377,30	10,99	13,80	19.006,74
3.1.2.5	92763	ARMAÇÃO DE PILAR OU VIGA DE ESTRUTURA CONVENCIONAL DE CONCRETO ARMADO UTILIZANDO AÇO CA-50 DE 12,5 MM - MONTAGEM. AF_06/2022	KG	2.314,70	9,10	11,43	26.457,02
3.1.2.6	92764	ARMAÇÃO DE PILAR OU VIGA DE ESTRUTURA CONVENCIONAL DE CONCRETO ARMADO UTILIZANDO AÇO CA-50 DE 16,0 MM - MONTAGEM. AF_06/2022	KG	1.310,50	8,68	10,90	14.284,45
3.1.2.7	92765	ARMAÇÃO DE PILAR OU VIGA DE ESTRUTURA CONVENCIONAL DE CONCRETO ARMADO UTILIZANDO AÇO CA-50 DE 20,0 MM - MONTAGEM. AF_06/2022	KG	395,50	9,74	12,23	4.836,97
3.1.2.8	92759	ARMAÇÃO DE PILAR OU VIGA DE ESTRUTURA CONVENCIONAL DE CONCRETO ARMADO UTILIZANDO AÇO CA-60 DE 5,0 MM - MONTAGEM. AF_06/2022	KG	1.372,90	15,42	19,37	26.593,07
3.1.2.9	CPU2833	CONCRETAGEM DE VIGAS E LAJES, FCK=35 MPA, PARA LAJES MACIÇAS OU NERVURADAS COM USO DE BOMBA - LANÇAMENTO, ADENSAMENTO E ACABAMENTO.	m³	102,90	704,12	884,45	91.009,91
3.1.2.10	CPU2532	CONTROLE TECNOLÓGICO DE CONCRETOS	m³	102,90	103,86	130,46	13.424,33
3.1.3		LAJES					729.041,09
3.1.3.1	92520	MONTAGEM E DESMONTAGEM DE FÔRMA DE LAJE MACIÇA, PÉ-DIREITO DUPLO, EM CHAPA DE MADEIRA COMPENSADA RESINADA, 8 UTILIZAÇÕES. AF_09/2020	m²	594,80	97,42	122,37	72.785,68
3.1.3.2	92768	ARMAÇÃO DE LAJE DE ESTRUTURA CONVENCIONAL DE CONCRETO ARMADO UTILIZANDO AÇO CA-60 DE 5,0 MM - MONTAGEM. AF_06/2022	KG	2.476,80	14,62	18,36	45.474,05
3.1.3.3	92769	ARMAÇÃO DE LAJE DE ESTRUTURA CONVENCIONAL DE CONCRETO ARMADO UTILIZANDO AÇO CA-50 DE 6,3 MM - MONTAGEM. AF_06/2022	KG	1.662,00	13,13	16,49	27.409,68
3.1.3.4	92770	ARMAÇÃO DE LAJE DE ESTRUTURA CONVENCIONAL DE CONCRETO ARMADO UTILIZANDO AÇO CA-50 DE 8,0 MM - MONTAGEM. AF_06/2022	KG	1.618,30	11,90	14,95	24.193,59
3.1.3.5	92771	ARMAÇÃO DE LAJE DE ESTRUTURA CONVENCIONAL DE CONCRETO ARMADO UTILIZANDO AÇO CA-50 DE 10,0 MM - MONTAGEM. AF_06/2022	KG	1.843,20	10,37	13,03	24.016,90
3.1.3.6	92772	ARMAÇÃO DE LAJE DE ESTRUTURA CONVENCIONAL DE CONCRETO ARMADO UTILIZANDO AÇO CA-50 DE 12,5 MM - MONTAGEM. AF_06/2022	KG	1.163,90	8,56	10,75	12.511,93
3.1.3.7	92773	ARMAÇÃO DE LAJE DE ESTRUTURA CONVENCIONAL DE CONCRETO ARMADO UTILIZANDO AÇO CA-50 DE 16,0 MM - MONTAGEM. AF_06/2022	KG	688,30	8,32	10,45	7.192,74
3.1.3.8	CPU2833	CONCRETAGEM DE VIGAS E LAJES, FCK=35 MPA, PARA LAJES MACIÇAS OU NERVURADAS COM USO DE BOMBA - LANÇAMENTO, ADENSAMENTO E	m³	197,70	704,12	884,45	174.855,77

		ACABAMENTO.							
3.1.3.9	CPU2532	CONTROLE TECNOLÓGICO DE CONCRETOS	m³	197,70	103,86	130,46			25.791,94
3.1.3.10	CPU2102	Laje pré-fabricada unidirecional em viga treliçada/lajota em EPS LT 22 (16 + 6), exceto capa de concreto	m²	767,63	164,85	207,07			158.953,14
3.1.3.11	CPU2834	Laje pré-fabricada bidirecional em viga treliçada/lajota em EPS LT 22 (16 + 6), exceto capa de concreto	m²	440,00	39,96	50,20			22.088,00
3.1.3.12	CPU2534	FORNECIMENTO E INSTALAÇÃO DE TELA AÇO SOLDADA NERVURADA CA-60, MALHA 20X20CM, FERRO 3.4MM, PAINEL 2X3M, (0,72KG/M²), MALHA POP LEVE GERDAU OU SIMILAR	m²	1.412,93	20,62	25,90			36.594,89
3.1.3.13	101793	ESCORAMENTO DE FÔRMAS DE LAJE EM MADEIRA NÃO APARELHADA, PÉ-DIREITO DUPLO, INCLUSO TRAVAMENTO, 4 UTILIZAÇÕES. AF_09/2020	m³	2.533,18	30,54	38,36			97.172,78
3.1.4		ESTRUTURA METÁLICA							5.474,44
3.1.4.1	CPU2898	ESTRUTURA METÁLICA COM LIGAÇÕES PARAFUSADAS, INCLUSOS PERFIS METÁLICOS, CHAPAS METÁLICAS, MÃO DE OBRA E TRANSPORTE COM GUINDASTE - FORNECIMENTO E INSTALAÇÃO.	KG	196,71	22,16	27,83			5.474,44
3.2		QUADRA E MARQUISE DIREITA							915.218,19
3.2.1		PISO DE CONCRETO							231.088,88
3.2.1.1	97086	FABRICAÇÃO, MONTAGEM E DESMONTAGEM DE FORMA PARA RADIER, PISO DE CONCRETO OU LAJE SOBRE SOLO, EM MADEIRA SERRADA, 4 UTILIZAÇÕES. AF_09/2021	m²	367,60	172,54	216,73			79.669,95
3.2.1.2	92768	ARMAÇÃO DE LAJE DE ESTRUTURA CONVENCIONAL DE CONCRETO ARMADO UTILIZANDO AÇO CA-60 DE 5,0 MM - MONTAGEM. AF_06/2022	KG	498,00	14,62	18,36			9.143,28
3.2.1.3	92769	ARMAÇÃO DE LAJE DE ESTRUTURA CONVENCIONAL DE CONCRETO ARMADO UTILIZANDO AÇO CA-50 DE 6,3 MM - MONTAGEM. AF_06/2022	KG	1,10	13,13	16,49			18,14
3.2.1.4	92770	ARMAÇÃO DE LAJE DE ESTRUTURA CONVENCIONAL DE CONCRETO ARMADO UTILIZANDO AÇO CA-50 DE 8,0 MM - MONTAGEM. AF_06/2022	KG	174,50	11,90	14,95			2.608,78
3.2.1.5	92771	ARMAÇÃO DE LAJE DE ESTRUTURA CONVENCIONAL DE CONCRETO ARMADO UTILIZANDO AÇO CA-50 DE 10,0 MM - MONTAGEM. AF_06/2022	KG	2.446,80	10,37	13,03			31.881,80
3.2.1.6	92772	ARMAÇÃO DE LAJE DE ESTRUTURA CONVENCIONAL DE CONCRETO ARMADO UTILIZANDO AÇO CA-50 DE 12,5 MM - MONTAGEM. AF_06/2022	KG	100,80	8,56	10,75			1.083,60
3.2.1.7	92773	ARMAÇÃO DE LAJE DE ESTRUTURA CONVENCIONAL DE CONCRETO ARMADO UTILIZANDO AÇO CA-50 DE 16,0 MM - MONTAGEM. AF_06/2022	KG	2.206,40	8,32	10,45			23.056,88
3.2.1.8	97096	CONCRETAGEM DE RADIER, PISO DE CONCRETO OU LAJE SOBRE SOLO, FCK 30 MPA - LANÇAMENTO, ADENSAMENTO E ACABAMENTO. AF_09/2021	m³	55,10	637,11	800,27			44.094,88
3.2.1.9	CPU2532	CONTROLE TECNOLÓGICO DE CONCRETOS	m³	55,10	103,86	130,46			7.188,35
3.2.1.10	97115	APLICAÇÃO DE GRAXA EM BARRAS DE TRANSFERÊNCIA PARA EXECUÇÃO DE PAVIMENTO DE CONCRETO. AF_04/2022	KG	14,62	65,51	82,29			1.203,08
3.2.1.11	97118	BARRAS DE TRANSFERÊNCIA, AÇO CA-25 DE 25,0 MM, PARA EXECUÇÃO DE PAVIMENTO DE CONCRETO - FORNECIMENTO E INSTALAÇÃO. AF_04/2022	KG	514,04	16,78	21,08			10.835,96
3.2.1.12	CPU2903	CURA QUÍMICA PARA PISO DE CONCRETO CONTRA A DESIDATRAÇÃO COM APLICAÇÃO POR PULVERIZAÇÃO	UN	400,24	8,01	10,07			4.030,42
3.2.1.13	97097	ACABAMENTO POLIDO PARA PISO DE CONCRETO ARMADO OU LAJE SOBRE SOLO DE ALTA RESISTÊNCIA. AF_09/2021	m²	400,24	32,37	40,66			16.273,76
3.2.2		ESTRUTURA							684.129,31
3.2.2.1	CPU2898	ESTRUTURA METÁLICA COM LIGAÇÕES PARAFUSADAS, INCLUSOS PERFIS METÁLICOS, CHAPAS METÁLICAS, MÃO DE OBRA E TRANSPORTE COM GUINDASTE - FORNECIMENTO E INSTALAÇÃO.	KG	24.582,44	22,16	27,83			684.129,31
4		ALVENARIA, VEDAÇÕES E DIVISÓRIAS							618.970,37
4.1		ALVENARIA DE VEDAÇÃO							415.361,26
4.1.1	103322	ALVENARIA DE VEDAÇÃO DE BLOCOS CERÂMICOS FURADOS NA VERTICAL DE 9X19X39 CM (ESPESSURA 9 CM) E ARGAMASSA DE ASSENTAMENTO COM PREPARO EM BETONEIRA. AF_12/2021	m²	6,69	70,25	88,24			590,33
4.1.2	103324	ALVENARIA DE VEDAÇÃO DE BLOCOS CERÂMICOS FURADOS NA VERTICAL DE 14X19X39 CM (ESPESSURA 14 CM) E ARGAMASSA DE ASSENTAMENTO COM PREPARO EM BETONEIRA. AF_12/2021	m²	552,18	94,65	118,89			65.648,68
4.1.3	103326	ALVENARIA DE VEDAÇÃO DE BLOCOS CERÂMICOS FURADOS NA VERTICAL DE 19X19X39 CM (ESPESSURA 19 CM) E ARGAMASSA DE ASSENTAMENTO COM PREPARO EM BETONEIRA. AF_12/2021	m²	2.022,42	110,95	139,36			281.844,45
4.1.4	CPU3114	PLACA CIMENTÍCIA E =10MM, PARA FECHAMENTO DA FACHADA (1 LADO/FACE), JUNTAS APARENTES, FIXADA EM ESTRUTURA METÁLICA, EXCLUSIVE ESTA (FORNECIMENTO E ASSENTAMENTO)	m²	16,79	117,16	147,17			2.470,98
4.1.5	CPU2535	COBOGO DE CIMENTO (ELEMENTO VAZADO, CIRCULAR), 30 X 30 X 5CM, ASSENTADO COM ARGAMASSA DE CIMENTO E AREIA	m²	22,88	259,21	325,59			7.449,50
4.1.6	93191	VERGA MOLDADA IN LOCO COM UTILIZAÇÃO DE BLOCOS CANALETA, ESPESSURA DE *20* CM. AF_03/2024	M	302,50	75,33	94,62			28.622,55
4.1.7	93199	CONTRAVERGA MOLDADA IN LOCO COM UTILIZAÇÃO DE BLOCOS CANALETA, ESPESSURA DE *20* CM. AF_03/2024	M	191,00	52,52	65,97			12.600,27
4.1.8	93200	FIXAÇÃO (ENCUNHAMENTO) DE ALVENARIA DE VEDAÇÃO COM ARGAMASSA APLICADA COM BISNAGA. AF_03/2024	M	828,26	15,51	19,48			16.134,50
4.2		DRYWALL							177.691,82
4.2.1	96359	PAREDE COM SISTEMA EM CHAPAS DE GESSO PARA DRYWALL, USO INTERNO, COM DUAS FACES SIMPLES E ESTRUTURA METÁLICA COM GUIAS SIMPLES PARA PAREDES COM ÁREA LÍQUIDA MAIOR OU IGUAL A 6 M2, COM VÃOS. AF_07/2023_PS	m²	572,50	109,73	137,83			78.907,68
4.2.2	CPU1942	PAREDE COM SISTEMA EM CHAPAS DE GESSO RU PARA DRYWALL, USO INTERNO, COM DUAS FACES SIMPLES E ESTRUTURA METÁLICA COM GUIAS SIMPLES PARA PAREDES COM ÁREA LÍQUIDA MAIOR OU IGUAL A 6 M2, COM VÃOS. AF_07/2023_PS	m²	539,90	123,24	154,80			83.576,52
4.2.3	96374	INSTALAÇÃO DE REFORÇO DE MADEIRA EM PAREDE DRYWALL. AF_07/2023	M	333,72	36,28	45,57			15.207,62
4.3		DIVISÓRIAS							25.917,29
4.3.1	102257	DIVISÓRIA SANITÁRIA, TIPO CABINE, EM PAINEL DE GRANILITE, ESP = 3CM, ASSENTADO COM ARGAMASSA COLANTE AC III-E, EXCLUSIVE FERRAGENS.	m²	50,41	409,31	514,13			25.917,29

		AF_01/2021							
5		COBERTURA							643.065,25
5.1		EDIFICAÇÃO PRINCIPAL							395.223,38
5.1.1		ESTRUTURA							218.504,86
5.1.1.1	CPU2898	ESTRUTURA METÁLICA COM LIGAÇÕES PARAFUSADAS, INCLUSOS PERFIS METÁLICOS, CHAPAS METÁLICAS, MÃO DE OBRA E TRANSPORTE COM GUINDASTE - FORNECIMENTO E INSTALAÇÃO.	KG	2.727,40	22,16	27,83			75.903,54
5.1.1.2	100383	FABRICAÇÃO E INSTALAÇÃO DE PONTALETES DE MADEIRA NÃO APARELHADA PARA TELHADOS COM ATÉ 2 ÁGUAS E COM TELHA ONDULADA DE FIBROCIMENTO, ALUMÍNIO OU PLÁSTICA EM EDIFÍCIO RESIDENCIAL DE MÚLTIPLOS PAVIMENTOS, INCLUSO TRANSPORTE VERTICAL. AF_07/2019	m²	1.732,07	32,74	41,12			71.222,72
5.1.1.3	92543	TRAMA DE MADEIRA COMPOSTA POR TERÇAS PARA TELHADOS DE ATÉ 2 ÁGUAS PARA TELHA ONDULADA DE FIBROCIMENTO, METÁLICA, PLÁSTICA OU TERMOACÚSTICA, INCLUSO TRANSPORTE VERTICAL. AF_07/2019	m²	1.732,07	32,81	41,21			71.378,60
5.1.2		TELHAMENTO							124.073,28
5.1.2.1	94207	TELHAMENTO COM TELHA ONDULADA DE FIBROCIMENTO E = 6 MM, COM RECOBRIMENTO LATERAL DE 1/4 DE ONDA PARA TELhado COM INCLINAÇÃO MAIOR QUE 10°, COM ATÉ 2 ÁGUAS, INCLUSO IÇAMENTO. AF_07/2019	m²	1.732,07	56,44	70,89			122.786,44
5.1.2.2	94213	TELHAMENTO COM TELHA DE AÇO/ALUMÍNIO E = 0,5 MM, COM ATÉ 2 ÁGUAS, INCLUSO IÇAMENTO. AF_07/2019	m²	15,72	65,17	81,86			1.286,84
5.1.3		COMPLEMENTOS							52.645,24
5.1.3.1	94229	CALHA EM CHAPA DE AÇO GALVANIZADO NÚMERO 24, DESENVOLVIMENTO DE 100 CM, INCLUSO TRANSPORTE VERTICAL. AF_07/2019	M	144,55	165,73	208,17			30.090,97
5.1.3.2	94451	CUMEEIRA PARA TELHA DE FIBROCIMENTO ESTRUTURAL E = 6 MM, INCLUSO ACESSÓRIOS DE FIXAÇÃO E IÇAMENTO. AF_07/2019	M	48,22	106,38	133,62			6.443,16
5.1.3.3	94231	RUFO EM CHAPA DE AÇO GALVANIZADO NÚMERO 24, CORTE DE 25 CM, INCLUSO TRANSPORTE VERTICAL. AF_07/2019	M	256,22	50,06	62,88			16.111,11
5.2		QUADRA E MARQUISE DIREITA							112.712,38
5.2.1		TELHAMENTO							96.885,21
5.2.1.1	94213	TELHAMENTO COM TELHA DE AÇO/ALUMÍNIO E = 0,5 MM, COM ATÉ 2 ÁGUAS, INCLUSO IÇAMENTO. AF_07/2019	m²	486,18	65,17	81,86			39.798,69
5.2.1.2	CPU3115	FECHAMENTO LATERAL COM TELHA METÁLICA COM PINTURA ELETROSTÁTICA 0,50 MM COM ACESSÓRIOS	m²	404,41	112,38	141,16			57.086,52
5.2.2		COMPLEMENTOS							15.827,17
5.2.2.1	94229	CALHA EM CHAPA DE AÇO GALVANIZADO NÚMERO 24, DESENVOLVIMENTO DE 100 CM, INCLUSO TRANSPORTE VERTICAL. AF_07/2019	M	76,03	165,73	208,17			15.827,17
5.3		JARDIM SENSORIAL E MARQUISE ESQUERDA							135.129,49
5.3.1		ESTRUTURA							120.848,71
5.3.1.1	CPU2898	ESTRUTURA METÁLICA COM LIGAÇÕES PARAFUSADAS, INCLUSOS PERFIS METÁLICOS, CHAPAS METÁLICAS, MÃO DE OBRA E TRANSPORTE COM GUINDASTE - FORNECIMENTO E INSTALAÇÃO.	KG	4.342,39	22,16	27,83			120.848,71
5.3.2		TELHAMENTO							10.970,88
5.3.2.1	94213	TELHAMENTO COM TELHA DE AÇO/ALUMÍNIO E = 0,5 MM, COM ATÉ 2 ÁGUAS, INCLUSO IÇAMENTO. AF_07/2019	m²	134,02	65,17	81,86			10.970,88
5.3.3		COMPLEMENTOS							3.309,90
5.3.3.1	94229	CALHA EM CHAPA DE AÇO GALVANIZADO NÚMERO 24, DESENVOLVIMENTO DE 100 CM, INCLUSO TRANSPORTE VERTICAL. AF_07/2019	M	15,90	165,73	208,17			3.309,90
6		IMPERMEABILIZAÇÃO							131.194,10
6.1	98565	PROTEÇÃO MECÂNICA DE SUPERFÍCIE HORIZONTAL COM ARGAMASSA DE CIMENTO E AREIA, TRAÇO 1:3, E=3CM. AF_09/2023	m²	381,59	64,75	81,33			31.034,71
6.2	98556	IMPERMEABILIZAÇÃO DE SUPERFÍCIE COM ARGAMASSA POLIMÉRICA / MEMBRANA ACRÍLICA, 4 DEMÃOS, REFORÇADA COM VÉU DE POLIÉSTER (MAV). AF_09/2023	m²	340,06	71,56	89,89			30.567,99
6.3	98555	IMPERMEABILIZAÇÃO DE SUPERFÍCIE COM ARGAMASSA POLIMÉRICA / MEMBRANA ACRÍLICA, 3 DEMÃOS. AF_09/2023	m²	799,82	37,18	46,70			37.351,59
6.4	98546	IMPERMEABILIZAÇÃO DE SUPERFÍCIE COM MANTA ASFÁLTICA, UMA CAMADA, INCLUSIVE APLICAÇÃO DE PRIMER ASFÁLTICO, E=4MM. AF_09/2023	m²	155,53	165,03	207,29			32.239,81
7		ESQUADRIAS E GUARDA-CORPOS							672.353,35
7.1		ESQUADRIAS DE MADEIRA							162.613,80
7.1.1		PORTAS DE MADEIRA							162.613,80
7.1.1.1	90844	KIT DE PORTA DE MADEIRA PARA PINTURA, SEMI-OCA (LEVE OU MÉDIA), PADRÃO MÉDIO, 90X210CM, ESPESSURA DE 3,5CM, ITENS INCLUSOS: DOBRADIÇAS, MONTAGEM E INSTALAÇÃO DO BATENTE, FECHADURA COM EXECUÇÃO DO FURO - FORNECIMENTO E INSTALAÇÃO. AF_12/2019	UN	53,00	1.478,47	1.857,11			98.426,83
7.1.1.2	90843	KIT DE PORTA DE MADEIRA PARA PINTURA, SEMI-OCA (LEVE OU MÉDIA), PADRÃO MÉDIO, 80X210CM, ESPESSURA DE 3,5CM, ITENS INCLUSOS: DOBRADIÇAS, MONTAGEM E INSTALAÇÃO DO BATENTE, FECHADURA COM EXECUÇÃO DO FURO - FORNECIMENTO E INSTALAÇÃO. AF_12/2019	UN	3,00	1.381,11	1.734,81			5.204,43
7.1.1.3	100700	PORTA DE MADEIRA COMPENSADA LISA PARA PINTURA, 120X210X3,5CM, 2 FOLHAS, INCLUSO ADUELA 2A, ALIZAR 2A E DOBRADIÇAS. AF_12/2019	UN	1,00	1.059,20	1.330,46			1.330,46
7.1.1.4	CPU2199	PORTA COMPLETA MADEIRA 2 FL.2,00x2,10m COM VISOR/VIDRO	UN	4,00	2.152,45	2.703,70			10.814,80
7.1.1.5	CPU2536	PORTA COMPLETA MADEIRA 2,20m CORRER COM FERRAGENS	m²	9,94	3.751,30	4.712,00			46.837,28
7.2		ESQUADRIAS DE ALUMÍNIO							295.666,37
7.2.1		PORTAS DE ALUMÍNIO							133.427,22
7.2.1.1	CPU2537	PORTA VENEZIANA DE ABRIR EM ALUMÍNIO, SOB MEDIDA	m²	40,98	210,30	264,15			10.824,87
7.2.1.2	CPU2202	PORTA DE ALUMÍNIO ANODIZADO, COM VENEZIANA, 2 FOLHAS, ABERTURA DE GIRO 1.50X2,10M	un	6,00	2.873,78	3.609,75			21.658,50
7.2.1.3	CPU2686	PORTA DE ALUMÍNIO ANODIZADO COM VIDRO, 3 FOLHAS, ABERTURA DE CORRER	m²	21,00	207,39	260,50			5.470,50
7.2.1.4	CPU2541	PORTA ALUMÍNIO ANODIZADO NATURAL 1 FOLHA DE ABRIR	m²	7,56	1.147,56	1.441,45			10.897,36
7.2.1.5	100702	PORTA DE CORRER DE ALUMÍNIO, COM DUAS FOLHAS PARA VIDRO, INCLUSO VIDRO LISO INCOLOR, FECHADURA E PUXADOR, SEM ALIZAR. AF_12/2019	m²	92,69	574,70	721,88			66.911,06

7.2.1.6	CPU2476	PORTA CAMARÃO 8 FOLHAS EM ALUMINIO ANODIZADO, ACABAMENTO E PINTURA NA COR BRANCA	m²	15,99	831,67	1.044,66	16.704,11
7.2.1.7	CPU3135	PORTA EM VIDRO TEMPERADO 10MM, INCOLOR, INCLUSIVE FERRAGENS DE FIXAÇÃO E INSTALAÇÃO, EXCLUSIVE PUXADOR	m²	1,10	695,38	873,47	960,82
7.2.2		JANELAS DE ALUMÍNIO					162.239,15
7.2.2.1	94569	JANELA DE ALUMÍNIO TIPO MAXIM-AR, BATENTE/ REQUADRO 3 A 14 CM, VIDRO INCLUSO, FIXAÇÃO COM PARAFUSO, SEM GUARNIÇÃO/ ALIZAR, DIMENSÕES 60X80 (A X L) CM, SEM ACABAMENTO, VEDAÇÃO COM SILICONE, EXCLUSIVE CONTRAMARCO - FORNECIMENTO E INSTALAÇÃO. AF_11/2024	m²	10,08	1.313,64	1.650,06	16.632,60
7.2.2.2	100674	CAIXILHO FIXO DE ALUMÍNIO PARA VIDRO (VIDRO INCLUSO), BATENTE/ REQUADRO DE 4 A 14 CM, SEM GUARNIÇÃO/ ALIZAR, FIXAÇÃO COM PARAFUSOS, VEDAÇÃO COM SILICONE, EXCLUSIVE CONTRAMARCO - FORNECIMENTO E INSTALAÇÃO. AF_11/2024	m²	12,00	1.530,15	1.922,02	23.064,24
7.2.2.3	CPU2687	JANELA DE CORRER 4 FOLHAS EM ALUMINIO NATURAL COM VIDRO 6MM	m²	16,80	515,96	648,10	10.888,08
7.2.2.4	94570	JANELA DE ALUMÍNIO DE CORRER COM 2 FOLHAS PARA VIDROS (VIDROS INCLUSOS), BATENTE/ REQUADRO 6 A 14 CM, ACABAMENTO COM ACETATO OU BRILHANTE, FIXAÇÃO COM PARAFUSO, SEM GUARNIÇÃO/ ALIZAR, DIMENSÕES 100X120 CM, VEDAÇÃO COM SILICONE, EXCLUSIVE CONTRAMARCO - FORNECIMENTO E INSTALAÇÃO. AF_11/2024	m²	126,90	700,47	879,86	111.654,23
7.3		ESQUADRIAS METÁLICAS					2.818,40
7.3.1		PORTAS METÁLICAS					2.818,40
7.3.1.1	CPU2544	PORTA CORTA FOGO, DE ABRIR, 02 FOLHAS, EM CHAPA DE AÇO GALVANIZADO Nº24, BATENTE EM CHAPA Nº18, CLASSE 90, ISOLANTE EM MANTA CERÂMICA INCOMBUSTÍVEL E=5CM, DOBRADIÇAS TIPO HELICOIDAL EM AÇO 1010/1020, E FECHADURA REVERSÍVEL SEM CHAVE	m²	3,15	712,31	894,73	2.818,40
7.4		ACESSÓRIOS					121.956,38
7.4.1	CPU2545	PUXADOR DUPLO EM AÇO INOXIDÁVEL, PARA PORTA DE MADEIRA, ALUMÍNIO OU VIDRO, DE 350 MM	UN	4,00	508,90	639,22	2.556,88
7.4.2	CPU2546	BARRA DE APOIO, RETA, FIXA, EM AÇO INOX, L=40CM, D=1 1/4", JACKWAL OU SIMILAR	UN	8,00	115,35	144,89	1.159,12
7.4.3	CPU2547	ALIZAR ALUMINIO PINTURA ELETROSTATICA BRANCA	M	544,02	150,68	189,27	102.966,67
7.4.4	CPU2549	FECHADURA COM MAÇANETA TIPO ALAVANCA EM AÇO INOXIDÁVEL, PARA PORTA EXTERNA	UN	67,00	107,57	135,11	9.052,37
7.4.5	100709	DOBRADIÇA EM AÇO/FERRO, 3" X 21/2", E=1,9 A 2MM, SEN ANEL, CROMADO OU ZINCADO, TAMPÁ BOLA, COM PARAFUSOS. AF_12/2019	UN	30,00	83,24	104,56	3.136,80
7.4.6	100705	TARJETA TIPO LIVRE/OCUPADO PARA PORTA DE BANHEIRO. AF_12/2019	UN	21,00	88,08	110,64	2.323,44
7.4.7	CPU2551	FERRAGENS PARA MÓDULO DE JANELA DE ALUMÍNIO MÁXIM AR, INCLUSIVE FECHO E BRAÇO, FORNECIMENTO E INSTALAÇÃO, EXCLUSIVE JANELA	UN	19,00	24,89	31,26	593,94
7.4.8	CPU3136	INSTALAÇÃO DE BARRA ANTI-PÂNICO DUPLA C/ TRAVA EM AÇO INOX DIÂM. 1 1/2	CJ	1,00	133,08	167,16	167,16
7.5		GUARDA-CORPO E CORRIMÃO					89.298,40
7.5.1	CPU3214	CORRIMÃO EM AÇO INOX Ø=1 1/2", DUPLO, H=90CM	m	212,08	335,21	421,06	89.298,40
8		REVESTIMENTO DE PAREDE					344.463,64
8.1		REVESTIMENTO ARGAMASSADO					255.752,73
8.1.1	87905	CHAPISCO APLICADO EM ALVENARIA (COM PRESENÇA DE VÃOS) E ESTRUTURAS DE CONCRETO DE FACHADA, COM COLHER DE PEDREIRO. ARGAMASSA TRAÇO 1:3 COM PREPARO EM BETONEIRA 400L. AF_10/2022	m²	5.162,58	10,41	13,08	67.526,55
8.1.2	104958	MASSA ÚNICA, EM ARGAMASSA TRAÇO 1:2:8 PREPARO MECÂNICO, APLICADA MANUALMENTE EM PAREDES INTERNAS DE AMBIENTES COM ÁREA MAIOR QUE 10M², E = 10MM, COM TALISCAS. AF_03/2024	m²	5.071,50	29,04	36,48	185.008,32
8.1.3	87553	EMBOÇO, EM ARGAMASSA TRAÇO 1:2:8, PREPARO MECÂNICO, APLICADO MANUALMENTE EM PAREDES INTERNAS DE AMBIENTES COM ÁREA MAIOR QUE 10M², E = 10MM, COM TALISCAS. AF_03/2024	m²	91,08	28,13	35,33	3.217,86
8.2		REVESTIMENTO CERÂMICO					88.377,23
8.2.1	104596	REVESTIMENTO CERÂMICO PARA PISO COM PLACAS TIPO PORCELANATO DE DIMENSÕES 80X80 CM APLICADA EM AMBIENTES DE ÁREA MENOR QUE 5 M². AF_02/2023_PE	m²	392,44	163,79	205,74	80.740,61
8.2.2	CPU2902	REVESTIMENTO CERÂMICO, TIPO TIJOLINHO, PARA PAREDE, 20 X 06 VERMELHO, APLICADO COM ARGAMASSA INDUSTRIALIZADA AC-III, EXCLUSIVE REGULARIZAÇÃO DE BASE OU EMBOÇO	m²	51,28	118,56	148,92	7.636,62
8.3		REVESTIMENTO SINTÉTICO					333,68
8.3.1	CPU2901	PISO EMBORRACHADO PARA AMORTECIMENTO DE IMPACTO, ESPESSURA 5,0 CM OU SIMILAR QUE ATENDA ABSORÇÃO DE IMPACTO A QUEDA DE ALTURA DE 1,50M CONFORME NBR 16071	m²	14,85	17,89	22,47	333,68
9		REVESTIMENTO DE PISO INTERNO					621.285,00
9.1		REVESTIMENTO ARGAMASSADO					297.654,54
9.1.1	94995	EXECUÇÃO DE PASSEIO (CALÇADA) OU PISO DE CONCRETO COM CONCRETO MOLDADO IN LOCO, USINADO, ACABAMENTO CONVENCIONAL, ESPESSURA 8 CM, ARMADO. AF_08/2022	m²	1.816,85	90,54	113,73	206.630,35
9.1.2	CPU2552	REGULARIZAÇÃO DE BASE PARA REVEST. DE PISOS COM ARG. TRAÇO T4, ESP. MÉDIA = 2,5CM	m²	1.816,85	39,89	50,10	91.024,19
9.2		REVESTIMENTO CERÂMICO					291.132,04
9.2.1	104598	REVESTIMENTO CERÂMICO PARA PISO COM PLACAS TIPO PORCELANATO DE DIMENSÕES 80X80 CM APLICADA EM AMBIENTES DE ÁREA MAIOR QUE 10 M². AF_02/2023_PE	m²	1.816,85	127,57	160,24	291.132,04
9.3		RODAPÉ					32.498,42
9.3.1	CPU3212	RODAPÉ EM PORCELANATO 7CM DE ALTURA COM PLACAS DE DIMENSÕES 80X80CM	M	1.063,43	24,33	30,56	32.498,42
10		REVESTIMENTO DE PISO EXTERNO					310.768,32
10.1		EDIFICAÇÃO PRINCIPAL					179.082,80
10.1.1		REVESTIMENTO ARGAMASSADO					179.082,80
10.1.1.1	94991	EXECUÇÃO DE PASSEIO (CALÇADA) OU PISO DE CONCRETO COM CONCRETO	m³		765,52	961,57	179.082,80

		MOLDADO IN LOCO, USINADO C20, ACABAMENTO CONVENCIONAL, NÃO ARMADO. AF_08/2022		186,24					
10.2		QUADRA E MARQUISE DIREITA							115.761,92
10.2.1		REVESTIMENTO SINTETICO							115.761,92
10.2.1.1	CPU2900	PISO SINTETICO PARA ATLETISMO, MOLDADO NO LOCAL, SEM JUNTAS OU EMENDAS, COM 2 CAMADAS DISTINTAS, SENDO A ANTERIOR COMPOSTA DE UMA MANTA FLEXIVEL DE GRANULOS PRETO DE BORRACHA VULCANIZADA DE GRANULOMETRIA CONTROLADA, AGLOMERADOS COM RESINAS DE POLIURETANO, MOLDADO "IN LOCO" SOBRE A BASE, COM APLICACAO PREVIA DE PRIMER DE POLIURETANO NA CAMADA SUPERIOR (ESPESSURA DE 3MM), E COMPOSTA DE GRANULADO FINO DE BORRACHA EPDM COLORIDA E RESINAS COLORIDAS DE POLIURETANO, COM INIBIDORES DE RAIOS UV QUE SERA APLICADA SOBRE A MANTA COM EQUIPAMENTO DE JATEAMENTO TIPO SPRAY, COM A SUPERFICIE ACABADA, TEXTURADA DE COR VERMELHA TIJOLO, TIPO LISOTAN, LISONDA OU SIMILAR.	m ²	128,00		720,00	904,39		115.761,92
10.3		JARDIM SENSORIAL E MARQUISE ESQUERDA							15.923,60
10.3.1		REVESTIMENTO ARGAMASSADO							15.923,60
10.3.1.1	94991	EXECUÇÃO DE PASSEIO (CALÇADA) OU PISO DE CONCRETO COM CONCRETO MOLDADO IN LOCO, USINADO C20, ACABAMENTO CONVENCIONAL, NÃO ARMADO. AF_08/2022	m ³	16,56	765,52		961,57		15.923,60
11		REVESTIMENTO DE TETO							191.896,99
11.1		REVESTIMENTO ARGAMASSADO							11.732,49
11.1.1	87885	CHAPISCO APLICADO NO TETO OU EM ALVENARIA E ESTRUTURA, COM ROLO PARA TEXTURA ACRILICA. ARGAMASSA INDUSTRIALIZADA COM PREPARO EM MISTURADOR 300 KG. AF_10/2022	m ²	183,78	9,04		11,36		2.087,74
11.1.2	90408	MASSA ÚNICA, EM ARGAMASSA TRAÇO 1:2:8, PREPARO MECÂNICO, APLICADA MANUALMENTE EM TETO, E = 10MM, COM TALISCAS. AF_03/2024	m ²	183,78	41,78		52,48		9.644,75
11.2		FORRO							180.164,50
11.2.1	96114	FORRO EM DRYWALL, PARA AMBIENTES COMERCIAIS, INCLUSIVE ESTRUTURA BIRECIONAL DE FIXAÇÃO. AF_08/2023_PS	m ²	1.728,86	82,96		104,21		180.164,50
12		FACHADA							44.359,31
12.1	CPU2899	BRISE METÁLICO HUNTER DOUGLAS REF. MINIWAVE # 103 COR PRATA OU SIMILAR, COM ESTRUTURA E MONTAGEM, EXCLUSIVE ANDAIMES OU PLATAFORMA.	UN	56,96	620,00		778,78		44.359,31
13		PINTURA							635.946,82
13.1		PAREDES							421.041,04
13.1.1	88485	FUNDO SELADOR ACRÍLICO, APLICAÇÃO MANUAL EM PAREDE, UMA DEMÃO. AF_04/2023	m ²	2.005,31	5,38		6,76		13.555,90
13.1.2	88497	EMASSAMENTO COM MASSA LÁTEX, APLICAÇÃO EM PAREDE, DUAS DEMÃOS, LIXAMENTO MANUAL. AF_04/2023	m ²	4.926,64	23,34		29,32		144.449,08
13.1.3	96135	APLICAÇÃO MANUAL DE MASSA ACRÍLICA EM PAREDES EXTERNAS DE CASAS, DUAS DEMÃOS. AF_03/2024	m ²	2.005,31	38,21		48,00		96.254,88
13.1.4	88489	PINTURA LÁTEX ACRÍLICA PREMIUM, APLICAÇÃO MANUAL EM PAREDES, DUAS DEMÃOS. AF_04/2023	m ²	4.926,64	16,31		20,49		100.946,85
13.1.5	88423	APLICAÇÃO MANUAL DE PINTURA COM TINTA TEXTURIZADA ACRÍLICA EM PAREDES EXTERNAS DE CASAS, UMA COR. AF_03/2024	m ²	2.005,31	26,14		32,83		65.834,33
13.2		TETO							164.621,48
13.2.1	88484	FUNDO SELADOR ACRÍLICO, APLICAÇÃO MANUAL EM TETO, UMA DEMÃO. AF_04/2023	m ²	1.911,98	6,69		8,40		16.060,63
13.2.2	88496	EMASSAMENTO COM MASSA LÁTEX, APLICAÇÃO EM TETO, DUAS DEMÃOS, LIXAMENTO MANUAL. AF_04/2023	m ²	1.911,98	42,36		53,21		101.736,46
13.2.3	88488	PINTURA LÁTEX ACRÍLICA PREMIUM, APLICAÇÃO MANUAL EM TETO, DUAS DEMÃOS. AF_04/2023	m ²	1.911,98	19,50		24,49		46.824,39
13.3		PISO							14.823,36
13.3.1	102494	PINTURA DE PISO COM TINTA EPÓXI, APLICAÇÃO MANUAL, 2 DEMÃOS, INCLUSIVE PRIMER EPÓXI. AF_05/2021	m ²	144,00	81,95		102,94		14.823,36
13.4		ESQUADRIAS							35.460,94
13.4.1	102197	PINTURA FUNDO NIVELADOR ALQUÍDICO BRANCO EM MADEIRA. AF_01/2021	m ²	523,95	31,24		39,24		20.559,80
13.4.2	102219	PINTURA TINTA DE ACABAMENTO (PIGMENTADA) ESMALTE SINTÉTICO ACETINADO EM MADEIRA, 2 DEMÃOS. AF_01/2021	m ²	523,95	22,64		28,44		14.901,14
14		MARMORARIA							30.916,72
14.1	CPU2556	TAMPO/BANCADA EM GRANITO BRANCO SIENA, E=2CM	m ²	31,66	85,03		106,81		3.381,60
14.2	101965	PEITORIL LINEAR EM GRANITO OU MÁRMORE, L = 15CM, ASSENTADO COM ARGAMASSA 1:6 COM ADITIVO. AF_11/2020	M	151,40	144,79		181,87		27.535,12
15		LOUÇAS, METAIS E ACESSÓRIOS							139.704,02
15.1		EQUIPAMENTOS							1.178,73
15.1.1	100860	CHUVEIRO ELÉTRICO COMUM CORPO PLÁSTICO, TIPO DUCHA - FORNECIMENTO E INSTALAÇÃO. AF_01/2020	UN	9,00	111,07		130,97		1.178,73
15.2		LOUÇAS							54.436,58
15.2.1	86932	VASO SANITÁRIO SIFONADO COM CAIXA ACOPLADA LOUÇA BRANCA - PADRÃO MÉDIO, INCLUSIVE ENGATE FLEXÍVEL EM METAL CROMADO, 1/2 X 40CM - FORNECIMENTO E INSTALAÇÃO. AF_01/2020	UN	23,00	615,47		773,09		17.781,07
15.2.2	CPU2897	BACIA SIFONADA COM CAIXA DE DESCARGA ACOPLADA E TAMPA - INFANTIL	UN	1,00	232,11		291,55		291,55
15.2.3	86939	LAVATÓRIO LOUÇA BRANCA COM COLUNA, *44 X 35,5* CM, PADRÃO POPULAR, INCLUSIVE SIFÃO FLEXÍVEL EM PVC, VÁLVULA E ENGATE FLEXÍVEL 30CM EM PLÁSTICO E COM TORNEIRA CROMADA PADRÃO POPULAR - FORNECIMENTO E INSTALAÇÃO. AF_01/2020	UN	46,00	490,58		616,22		28.346,12

15.2.4	86919	TANQUE DE LOUÇA BRANCA COM COLUNA, 30L OU EQUIVALENTE, INCLUSO SIFÃO FLEXÍVEL EM PVC, VÁLVULA METÁLICA E TORNEIRA DE METAL CROMADO PADRÃO MÉDIO - FORNECIMENTO E INSTALAÇÃO. AF_01/2020	UN	3,00	1.029,08	1.292,63	3.877,89
15.2.5	100858	MICTÓRIO SIFONADO LOUÇA BRANCA - PADRÃO MÉDIO - FORNECIMENTO E INSTALAÇÃO. AF_01/2020	UN	2,00	739,85	929,33	1.858,66
15.2.6	86901	CUBA DE EMBUTIR OVAL EM LOUÇA BRANCA, 35 X 50CM OU EQUIVALENTE - FORNECIMENTO E INSTALAÇÃO. AF_01/2020	UN	11,00	165,11	207,39	2.281,29
15.3		METAIS E ACESSÓRIOS					84.088,71
15.3.1	CPU2559	FUNIL EXPURGO HOSPITALAR DE AÇO INOX 304 290X300MM E= 0,8MM SEM MESA PARA EMBUTIR - MIRNOX OU SIMILAR	UN	3,00	2.431,25	3.053,89	9.161,67
15.3.2	86900	CUBA DE EMBUTIR RETANGULAR DE AÇO INOXIDÁVEL, 46 X 30 X 12 CM - FORNECIMENTO E INSTALAÇÃO. AF_01/2020	UN	17,00	229,30	288,02	4.896,34
15.3.3	86913	TORNEIRA CROMADA 1/2" OU 3/4" PARA TANQUE, PADRÃO POPULAR - FORNECIMENTO E INSTALAÇÃO. AF_01/2020	UN	6,00	65,60	82,40	494,40
15.3.4	CPU2560	TORNEIRA CLÍNICA COM VOLANTE TIPO ALAVANCA	UN	3,00	26,63	33,44	100,32
15.3.5	CPU2561	TORNEIRA MISTURADOR CLÍNICA DE MESA COM AREJADOR ARTICULADO, ACIONAMENTO COTOVELO	UN	17,00	95,31	119,72	2.035,24
15.3.6	CPU2562	TORNEIRA DE MESA COM FECHAMENTO AUTOMÁTICO, LINHA DECAMATIC ECO, REF. 1173.C, DECA OU SIMILAR	UN	57,00	288,62	362,53	20.664,21
15.3.7	CPU2563	DUCHA HIGIÊNICA COM REGISTRO, LINHA DREAM, REF. 1984.C87.ACT.CR, DA DECA OU SIMILAR	UN	12,00	821,58	1.031,99	12.383,88
15.3.8	100868	BARRA DE APOIO RETA, EM AÇO INOX POLIDO, COMPRIMENTO 80 CM, FIXADA NA PAREDE - FORNECIMENTO E INSTALAÇÃO. AF_01/2020	UN	22,00	284,44	357,29	7.860,38
15.3.9	CPU2546	BARRA DE APOIO, RETA, FIXA, EM AÇO INOX, L=40CM, D=1 1/4", JACKWAL OU SIMILAR	UN	20,00	115,35	144,89	2.897,80
15.3.10	100865	BARRA DE APOIO LATERAL ARTICULADA, COM TRAVA, EM AÇO INOX POLIDO, FIXADA NA PAREDE - FORNECIMENTO E INSTALAÇÃO. AF_01/2020	UN	1,00	395,40	496,66	496,66
15.3.11	100867	BARRA DE APOIO RETA, EM AÇO INOX POLIDO, COMPRIMENTO 70 CM, FIXADA NA PAREDE - FORNECIMENTO E INSTALAÇÃO. AF_01/2020	UN	39,00	276,98	347,91	13.568,49
15.3.12	100875	BANCO ARTICULADO, EM AÇO INOX, PARA PCD, FIXADO NA PAREDE - FORNECIMENTO E INSTALAÇÃO. AF_01/2020	UN	3,00	738,88	928,11	2.784,33
15.3.13	CPU2105	RALO SECO PVC QUADRADO 15x15 COM GRELHA	UN	42,00	118,79	149,21	6.266,82
15.3.14	CPU2564	ESTACAO DE CHAMADA DE BANHEIRO, COM INTERRUPTOR DE EMBUTIR. FORNECIMENTO E COLOCACAO 3%-DESGASTE DE FERRAMENTAS E EPI	UN	11,00	34,61	43,47	478,17
16		INSTALAÇÕES HIDROSSANITÁRIAS					842.655,84
16.1		EDIFICAÇÃO PRINCIPAL					808.734,94
16.1.1		HIDRÁULICA					103.862,78
16.1.1.1	CPU2565	ACOPLAMENTO RANHURADO EM FERRO FUNDIDO DN 60,3mm 2"	UN	1,00	102,19	128,36	128,36
16.1.1.2	95676	CAIXA EM CONCRETO PRÉ-MOLDADO PARA ABRIGO DE HIDRÔMETRO COM DN 20 MM - FORNECIMENTO E INSTALAÇÃO. AF_03/2024	UN	1,00	164,51	206,64	206,64
16.1.1.3	CPU2566	HIDRÔMETRO EM BRONZE, DIÂMETRO DE 40 MM (1 1/2")	UN	1,00	81,70	102,62	102,62
16.1.1.4	103039	REGISTRO DE ESFERA, PVC, ROSCÁVEL, COM VOLANTE, 1 1/2" - FORNECIMENTO E INSTALAÇÃO. AF_08/2021	UN	1,00	105,06	131,97	131,97
16.1.1.5	94492	REGISTRO DE ESFERA, PVC, SOLDÁVEL, COM VOLANTE, DN 50 MM - FORNECIMENTO E INSTALAÇÃO. AF_08/2021	UN	1,00	95,59	120,07	120,07
16.1.1.6	94681	CURVA 90 GRAUS, PVC, SOLDÁVEL, DN 60 MM, INSTALADO EM RESERVAÇÃO PREDIAL DE ÁGUA - FORNECIMENTO E INSTALAÇÃO. AF_04/2024	UN	1,00	54,74	68,76	68,76
16.1.1.7	94662	ADAPTADOR CURTO COM BOLSA E ROSCA PARA REGISTRO, PVC, SOLDÁVEL, DN 50 MM X 1 1/2", INSTALADO EM RESERVAÇÃO PREDIAL DE ÁGUA - FORNECIMENTO E INSTALAÇÃO. AF_04/2024	UN	5,00	12,99	16,32	81,60
16.1.1.8	103986	CURVA 90 GRAUS, PVC, SOLDÁVEL, DN 50MM, INSTALADO EM RAMAL DE DISTRIBUIÇÃO DE ÁGUA - FORNECIMENTO E INSTALAÇÃO. AF_06/2022	UN	18,00	33,30	41,83	752,94
16.1.1.9	103979	TUBO, PVC, SOLDÁVEL, DE 50MM, INSTALADO EM RAMAL DE DISTRIBUIÇÃO DE ÁGUA - FORNECIMENTO E INSTALAÇÃO. AF_06/2022	M	274,10	36,13	45,38	12.438,66
16.1.1.10	104008	TE DE REDUÇÃO, 90 GRAUS, PVC, SOLDÁVEL, DN 50 MM X 32 MM, INSTALADO EM RAMAL DE DISTRIBUIÇÃO DE ÁGUA - FORNECIMENTO E INSTALAÇÃO. AF_06/2022	UN	13,00	37,88	47,58	618,54
16.1.1.11	89353	REGISTRO DE GAVETA BRUTO, LATÃO, ROSCÁVEL, 3/4" - FORNECIMENTO E INSTALAÇÃO. AF_08/2021	UN	1,00	34,67	43,55	43,55
16.1.1.12	94794	REGISTRO DE GAVETA BRUTO, LATÃO, ROSCÁVEL, 1 1/2", COM ACABAMENTO E CANOPLA CROMADOS - FORNECIMENTO E INSTALAÇÃO. AF_08/2021	UN	2,00	143,21	179,89	359,78
16.1.1.13	89987	REGISTRO DE GAVETA BRUTO, LATÃO, ROSCÁVEL, 3/4", COM ACABAMENTO E CANOPLA CROMADOS - FORNECIMENTO E INSTALAÇÃO. AF_08/2021	UN	65,00	81,17	101,96	6.627,40
16.1.1.14	89985	REGISTRO DE PRESSÃO BRUTO, LATÃO, ROSCÁVEL, 3/4", COM ACABAMENTO E CANOPLA CROMADOS - FORNECIMENTO E INSTALAÇÃO. AF_08/2021	UN	10,00	77,42	97,25	972,50
16.1.1.15	92336	TUBO DE AÇO GALVANIZADO COM COSTURA, CLASSE MÉDIA, CONEXÃO RANHURADA, DN 65 (2 1/2"), INSTALADO EM PRUMADAS - FORNECIMENTO E INSTALAÇÃO. AF_10/2020	M	2,00	114,74	144,12	288,24
16.1.1.16	89373	LUVA DE REDUÇÃO, PVC, SOLDÁVEL, DN 25MM X 20MM, INSTALADO EM RAMAL OU SUB-RAMAL DE ÁGUA - FORNECIMENTO E INSTALAÇÃO. AF_06/2022	UN	10,00	9,08	11,41	114,10
16.1.1.17	94656	ADAPTADOR CURTO COM BOLSA E ROSCA PARA REGISTRO, PVC, SOLDÁVEL, DN 25 MM X 3/4", INSTALADO EM RESERVAÇÃO PREDIAL DE ÁGUA - FORNECIMENTO E INSTALAÇÃO. AF_04/2024	UN	142,00	4,27	5,36	761,12
16.1.1.18	104002	ADAPTADOR CURTO COM BOLSA E ROSCA PARA REGISTRO, PVC, SOLDÁVEL, DN 50MM X 1.1/4", INSTALADO EM RAMAL DE DISTRIBUIÇÃO DE ÁGUA - FORNECIMENTO E INSTALAÇÃO. AF_06/2022	UN	2,00	20,69	25,99	51,98
16.1.1.19	103966	BUCHA DE REDUÇÃO, LONGA, PVC, SOLDÁVEL, DN 50 X 25 MM, INSTALADO EM PRUMADA DE ÁGUA - FORNECIMENTO E INSTALAÇÃO. AF_06/2022	UN	11,00	11,41	14,33	157,63
16.1.1.20	89489	CURVA 90 GRAUS, PVC, SOLDÁVEL, DN 25MM, INSTALADO EM PRUMADA DE ÁGUA - FORNECIMENTO E INSTALAÇÃO. AF_06/2022	UN	197,00	9,35	11,74	2.312,78
16.1.1.21	89384	CURVA DE TRANSPOSIÇÃO, PVC, SOLDÁVEL, DN 25MM, INSTALADO EM RAMAL OU SUB-RAMAL DE ÁGUA FORNECIMENTO E INSTALAÇÃO. AF_06/2022	UN	1,00	15,57	19,56	19,56
16.1.1.22	89408	JOELHO 90 GRAUS, PVC, SOLDÁVEL, DN 25MM, INSTALADO EM RAMAL DE DISTRIBUIÇÃO DE ÁGUA - FORNECIMENTO E INSTALAÇÃO. AF_06/2022	UN	4,00	11,34	14,24	56,96
16.1.1.23	89530	LUVA DE CORRER, PVC, SOLDÁVEL, DN 25MM, INSTALADO EM PRUMADA DE ÁGUA - FORNECIMENTO E INSTALAÇÃO. AF_06/2022	UN	66,00	18,08	22,71	1.498,86

16.1.1.24	89577	LUVA DE CORRER, PVC, SOLDÁVEL, DN 50MM, INSTALADO EM PRUMADA DE ÁGUA - FORNECIMENTO E INSTALAÇÃO. AF_06/2022	UN	2,00	40,49	50,86	101,72
16.1.1.25	89356	TUBO, PVC, SOLDÁVEL, DE 25MM, INSTALADO EM RAMAL OU SUB-RAMAL DE ÁGUA - FORNECIMENTO E INSTALAÇÃO. AF_06/2022	M	655,00	30,83	38,73	25.368,15
16.1.1.26	89869	TE, PVC, SOLDÁVEL, DN 25MM, INSTALADO EM DRENO DE AR-CONDICIONADO - FORNECIMENTO E INSTALAÇÃO. AF_08/2022	UN	89,00	13,24	16,63	1.480,07
16.1.1.27	89627	TÊ DE REDUÇÃO, PVC, SOLDÁVEL, DN 50MM X 25MM, INSTALADO EM PRUMADA DE ÁGUA - FORNECIMENTO E INSTALAÇÃO. AF_06/2022	UN	33,00	23,57	29,61	977,13
16.1.1.28	89366	JOELHO 90 GRAUS COM BUCHA DE LATÃO, PVC, SOLDÁVEL, DN 25MM, X 3/4 INSTALADO EM RAMAL OU SUB-RAMAL DE ÁGUA - FORNECIMENTO E INSTALAÇÃO. AF_06/2022	UN	22,00	19,64	24,67	542,74
16.1.1.29	90373	JOELHO 90 GRAUS COM BUCHA DE LATÃO, PVC, SOLDÁVEL, DN 25MM, X 1/2 INSTALADO EM RAMAL OU SUB-RAMAL DE ÁGUA - FORNECIMENTO E INSTALAÇÃO. AF_06/2022	UN	117,00	15,95	20,03	2.343,51
16.1.1.30	89396	TÊ COM BUCHA DE LATÃO NA BOLSA CENTRAL, PVC, SOLDÁVEL, DN 25MM X 1/2, INSTALADO EM RAMAL OU SUB-RAMAL DE ÁGUA - FORNECIMENTO E INSTALAÇÃO. AF_06/2022	UN	1,00	24,61	30,91	30,91
16.1.1.31	CPU2808	PRESSURIZADOR DE ÁGUA MAX PRESS 360 VF	UN	1,00	293,08	368,14	368,14
16.1.1.32	CPU3117	RESERVATÓRIO METÁLICO TIPO TAÇA EM AÇO PATINÁVEL - V=15M3-COLUNA SECA H=6M+FUNDAÇÃO+LOGOTIPO	UN	1,00	28.974,08	36.394,34	36.394,34
16.1.1.33	CPU2568	FILTRO 'Y' CORPO EM BRONZE, PRESSÃO DE SERVIÇO ATÉ 20,7 BAR (PN 20), DN= 1 1/2'	UN	1,00	85,10	106,89	106,89
16.1.1.34	94490	REGISTRO DE ESFERA, PVC, SOLDÁVEL, COM VOLANTE, DN 32 MM - FORNECIMENTO E INSTALAÇÃO. AF_08/2021	UN	2,00	68,40	85,92	171,84
16.1.1.35	89436	ADAPTADOR CURTO COM BOLSA E ROSCA PARA REGISTRO, PVC, SOLDÁVEL, DN 32MM X 1, INSTALADO EM RAMAL DE DISTRIBUIÇÃO DE ÁGUA - FORNECIMENTO E INSTALAÇÃO. AF_06/2022	UN	2,00	10,26	12,89	25,78
16.1.1.36	103948	BUCHA DE REDUÇÃO, CURTA, PVC, SOLDÁVEL, DN 32 X 25 MM, INSTALADO EM RAMAL OU SUB-RAMAL DE ÁGUA - FORNECIMENTO E INSTALAÇÃO. AF_06/2022	UN	2,00	10,13	12,72	25,44
16.1.1.37	89415	CURVA 90 GRAUS, PVC, SOLDÁVEL, DN 32MM, INSTALADO EM RAMAL DE DISTRIBUIÇÃO DE ÁGUA - FORNECIMENTO E INSTALAÇÃO. AF_06/2022	UN	7,00	19,90	25,00	175,00
16.1.1.38	89357	TUBO, PVC, SOLDÁVEL, DE 32MM, INSTALADO EM RAMAL OU SUB-RAMAL DE ÁGUA - FORNECIMENTO E INSTALAÇÃO. AF_06/2022	M	39,10	41,39	51,99	2.032,81
16.1.1.39	94690	TÊ, PVC, SOLDÁVEL, DN 32 MM INSTALADO EM RESERVAÇÃO PREDIAL DE ÁGUA - FORNECIMENTO E INSTALAÇÃO. AF_04/2024	UN	1,00	13,53	17,00	17,00
16.1.1.40	89400	TÊ DE REDUÇÃO, PVC, SOLDÁVEL, DN 32MM X 25MM, INSTALADO EM RAMAL OU SUB-RAMAL DE ÁGUA - FORNECIMENTO E INSTALAÇÃO. AF_06/2022	UN	4,00	24,80	31,15	124,60
16.1.1.41	CPU2906	PRESSURIZADOR MAX PRESS 20E	UN	1,00	4.393,08	5.518,15	5.518,15
16.1.1.42	CPU2570	RESERVATÓRIO EM POLIETILENO DE ALTA DENSIDADE (CISTERNA) COM ANTIOXIDANTE E PROTEÇÃO CONTRA RAIOS ULTRAVIOLETA (UV) - CAPACIDADE DE 5.000 LITROS	CJ	1,00	114,60	143,94	143,94
16.1.2		SANITÁRIA					348.562,31
16.1.2.1	89707	CAIXA SIFONADA, PVC, DN 100 X 100 X 50 MM, JUNTA ELÁSTICA, FORNECIDA E INSTALADA EM RAMAL DE DESCARGA OU EM RAMAL DE ESGOTO SANITÁRIO. AF_08/2022	UN	1,00	65,78	82,63	82,63
16.1.2.2	99253	CAIXA ENTERRADA HIDRÁULICA RETANGULAR EM ALVENARIA COM TIJOLOS CERÂMICOS MACIÇOS, DIMENSÕES INTERNAS: 0,6X0,6X0,6 M PARA REDE DE DRENAGEM. AF_12/2020	UN	9,00	662,21	831,80	7.486,20
16.1.2.3	97903	CAIXA ENTERRADA HIDRÁULICA RETANGULAR EM ALVENARIA COM TIJOLOS CERÂMICOS MACIÇOS, DIMENSÕES INTERNAS: 0,8X0,8X0,6 M PARA REDE DE ESGOTO. AF_12/2020	UN	1,00	941,88	1.183,10	1.183,10
16.1.2.4	104328	CAIXA SIFONADA, COM GRELHA QUADRADA, PVC, DN 150 X 150 X 50 MM, JUNTA SOLDÁVEL, FORNECIDA E INSTALADA EM RAMAL DE DESCARGA OU EM RAMAL DE ESGOTO SANITÁRIO. AF_08/2022	UN	46,00	95,76	120,28	5.532,88
16.1.2.5	89708	CAIXA SIFONADA, PVC, DN 150 X 185 X 75 MM, JUNTA ELÁSTICA, FORNECIDA E INSTALADA EM RAMAL DE DESCARGA OU EM RAMAL DE ESGOTO SANITÁRIO. AF_08/2022	UN	4,00	139,99	175,84	703,36
16.1.2.6	89709	RALO SIFONADO, PVC, DN 100 X 40 MM, JUNTA SOLDÁVEL, FORNECIDO E INSTALADO EM RAMAL DE DESCARGA OU EM RAMAL DE ESGOTO SANITÁRIO. AF_08/2022	UN	8,00	28,65	35,99	287,92
16.1.2.7	86883	SIFÃO DO TIPO FLEXÍVEL EM PVC 1 X 1.1/2 - FORNECIMENTO E INSTALAÇÃO. AF_01/2020	UN	74,00	16,45	20,66	1.528,84
16.1.2.8	86882	SIFÃO DO TIPO GARRAFA/COPO EM PVC 1.1/4 X 1.1/2" - FORNECIMENTO E INSTALAÇÃO. AF_01/2020	UN	5,00	30,30	38,06	190,30
16.1.2.9	CPU2573	SIFÃO CROMADO 1 1/4" X 2" (INSTALADO)	UN	1,00	229,51	288,28	288,28
16.1.2.10	86879	VÁLVULA EM PLÁSTICO 1" PARA PIA, TANQUE OU LAVATÓRIO, COM OU SEM LADRÃO - FORNECIMENTO E INSTALAÇÃO. AF_01/2020	UN	79,00	13,14	16,51	1.304,29
16.1.2.11	104063	CURVA LONGA, 45 GRAUS, PVC OCRE, JUNTA ELÁSTICA, DN 100 MM, PARA COLETOR PREDIAL DE ESGOTO. AF_06/2022	UN	30,00	77,86	97,80	2.934,00
16.1.2.12	89811	CURVA CURTA 90 GRAUS, PVC, SERIE NORMAL, ESGOTO PREDIAL, DN 100 MM, JUNTA ELÁSTICA, FORNECIDO E INSTALADO EM PRUMADA DE ESGOTO SANITÁRIO OU VENTILAÇÃO. AF_08/2022	UN	26,00	50,26	63,13	1.641,38
16.1.2.13	89728	CURVA CURTA 90 GRAUS, PVC, SERIE NORMAL, ESGOTO PREDIAL, DN 40 MM, JUNTA SOLDÁVEL, FORNECIDO E INSTALADO EM RAMAL DE DESCARGA OU RAMAL DE ESGOTO SANITÁRIO. AF_08/2022	UN	138,00	16,28	20,45	2.822,10
16.1.2.14	89746	JOELHO 45 GRAUS, PVC, SERIE NORMAL, ESGOTO PREDIAL, DN 100 MM, JUNTA ELÁSTICA, FORNECIDO E INSTALADO EM RAMAL DE DESCARGA OU RAMAL DE ESGOTO SANITÁRIO. AF_08/2022	UN	4,00	32,90	41,33	165,32
16.1.2.15	89726	JOELHO 45 GRAUS, PVC, SERIE NORMAL, ESGOTO PREDIAL, DN 40 MM, JUNTA SOLDÁVEL, FORNECIDO E INSTALADO EM RAMAL DE DESCARGA OU RAMAL DE ESGOTO SANITÁRIO. AF_08/2022	UN	64,00	13,31	16,72	1.070,08
16.1.2.16	89732	JOELHO 45 GRAUS, PVC, SERIE NORMAL, ESGOTO PREDIAL, DN 50 MM, JUNTA ELÁSTICA, FORNECIDO E INSTALADO EM RAMAL DE DESCARGA OU RAMAL DE ESGOTO SANITÁRIO. AF_08/2022	UN	73,00	18,55	23,30	1.700,90
16.1.2.17	89739	JOELHO 45 GRAUS, PVC, SERIE NORMAL, ESGOTO PREDIAL, DN 75 MM, JUNTA ELÁSTICA, FORNECIDO E INSTALADO EM RAMAL DE DESCARGA OU RAMAL DE	UN	6,00	27,39	34,40	206,40

		ESGOTO SANITÁRIO. AF_08/2022						
16.1.2.18	89724	JOELHO 90 GRAUS, PVC, SERIE NORMAL, ESGOTO PREDIAL, DN 40 MM, JUNTA SOLDÁVEL, FORNECIDO E INSTALADO EM RAMAL DE DESCARGA OU RAMAL DE ESGOTO SANITÁRIO. AF_08/2022	UN	78,00	13,06	16,40		1.279,20
16.1.2.19	89731	JOELHO 90 GRAUS, PVC, SERIE NORMAL, ESGOTO PREDIAL, DN 50 MM, JUNTA ELÁSTICA, FORNECIDO E INSTALADO EM RAMAL DE DESCARGA OU RAMAL DE ESGOTO SANITÁRIO. AF_08/2022	UN	91,00	17,75	22,30		2.029,30
16.1.2.20	104345	JUNÇÃO DE REDUÇÃO INVERTIDA, PVC, SÉRIE NORMAL, ESGOTO PREDIAL, DN 100 X 50 MM, JUNTA ELÁSTICA, FORNECIDO E INSTALADO EM RAMAL DE DESCARGA OU RAMAL DE ESGOTO SANITÁRIO. AF_08/2022	UN	30,00	49,09	61,66		1.849,80
16.1.2.21	104347	JUNÇÃO DE REDUÇÃO INVERTIDA, PVC, SÉRIE NORMAL, ESGOTO PREDIAL, DN 100 X 75 MM, JUNTA ELÁSTICA, FORNECIDO E INSTALADO EM RAMAL DE DESCARGA OU RAMAL DE ESGOTO SANITÁRIO. AF_08/2022	UN	2,00	54,57	68,55		137,10
16.1.2.22	89797	JUNÇÃO SIMPLES, PVC, SERIE NORMAL, ESGOTO PREDIAL, DN 100 X 100 MM, JUNTA ELÁSTICA, FORNECIDO E INSTALADO EM RAMAL DE DESCARGA OU RAMAL DE ESGOTO SANITÁRIO. AF_08/2022	UN	13,00	58,58	73,58		956,54
16.1.2.23	89783	JUNÇÃO SIMPLES, PVC, SERIE NORMAL, ESGOTO PREDIAL, DN 40 MM, JUNTA SOLDÁVEL, FORNECIDO E INSTALADO EM RAMAL DE DESCARGA OU RAMAL DE ESGOTO SANITÁRIO. AF_08/2022	UN	17,00	18,84	23,66		402,22
16.1.2.24	89785	JUNÇÃO SIMPLES, PVC, SERIE NORMAL, ESGOTO PREDIAL, DN 50 X 50 MM, JUNTA ELÁSTICA, FORNECIDO E INSTALADO EM RAMAL DE DESCARGA OU RAMAL DE ESGOTO SANITÁRIO. AF_08/2022	UN	8,00	30,89	38,80		310,40
16.1.2.25	104350	JUNÇÃO DE REDUÇÃO INVERTIDA, PVC, SÉRIE NORMAL, ESGOTO PREDIAL, DN 75 X 50 MM, JUNTA ELÁSTICA, FORNECIDO E INSTALADO EM PRUMADA DE ESGOTO SANITÁRIO OU VENTILAÇÃO. AF_08/2022	UN	12,00	33,58	42,18		506,16
16.1.2.26	CPU2688	REDUCAO EXCENTRICA ESGOTO PVC 100x75mm	UN	1,00	82,32	103,41		103,41
16.1.2.27	89549	REDUÇÃO EXCÊNTRICA, PVC, SERIE R, ÁGUA PLUVIAL, DN 75 X 50 MM, JUNTA ELÁSTICA, FORNECIDO E INSTALADO EM RAMAL DE ENCAMINHAMENTO. AF_06/2022	UN	7,00	20,74	26,05		182,35
16.1.2.28	CPU2574	TUBO DE PVC RÍGIDO PXB COM VIROLA E ANEL DE BORRACHA, LINHA ESGOTO SÉRIE REFORÇADA 'R', DN= 100 MM, INCLUSIVE CONEXÕES	M	335,90	129,34	162,46		54.570,31
16.1.2.29	CPU2576	TUBO DE PVC RÍGIDO PXB COM VIROLA E ANEL DE BORRACHA, LINHA ESGOTO SÉRIE REFORÇADA 'R', DN= 50 MM, INCLUSIVE CONEXÕES	M	116,60	64,85	81,46		9.498,24
16.1.2.30	CPU2577	TUBO DE PVC RÍGIDO PXB COM VIROLA E ANEL DE BORRACHA, LINHA ESGOTO SÉRIE REFORÇADA 'R', DN= 75 MM, INCLUSIVE CONEXÕES	M	26,40	119,32	149,88		3.956,83
16.1.2.31	CPU2578	TUBO DE PVC RÍGIDO SOLDÁVEL MARRON, DN= 40 MM, (1 1/4"), INCLUSIVE CONEXÕES	M	165,30	56,89	71,46		11.812,34
16.1.2.32	CPU2586	TUBO DE PVC RÍGIDO, PONTAS LISAS, SOLDÁVEL, LINHA ESGOTO SÉRIE REFORÇADA 'R', DN= 40 MM, INCLUSIVE CONEXÕES	M	198,30	54,21	68,10		13.504,23
16.1.2.33	CPU2579	TUBO DE PVC RÍGIDO BRANCO, PONTAS LISAS, SOLDÁVEL, LINHA ESGOTO SÉRIE NORMAL, DN= 40 MM, INCLUSIVE CONEXÕES	M	46,80	46,31	58,17		2.722,36
16.1.2.34	89782	TE, PVC, SERIE NORMAL, ESGOTO PREDIAL, DN 40 X 40 MM, JUNTA SOLDÁVEL, FORNECIDO E INSTALADO EM RAMAL DE DESCARGA OU RAMAL DE ESGOTO SANITÁRIO. AF_08/2022	UN	3,00	18,73	23,53		70,59
16.1.2.35	89373	LUVA DE REDUÇÃO, PVC, SOLDÁVEL, DN 25MM X 20MM, INSTALADO EM RAMAL OU SUB-RAMAL DE ÁGUA - FORNECIMENTO E INSTALAÇÃO. AF_06/2022	UN	44,00	9,08	11,41		502,04
16.1.2.36	104014	BUCHA DE REDUÇÃO, LONGA, PVC, SOLDÁVEL, DN 40 X 25 MM, INSTALADO EM RAMAL DE DISTRIBUIÇÃO DE ÁGUA - FORNECIMENTO E INSTALAÇÃO. AF_06/2022	UN	44,00	13,21	16,59		729,96
16.1.2.37	89384	CURVA DE TRANSPOSIÇÃO, PVC, SOLDÁVEL, DN 25MM, INSTALADO EM RAMAL OU SUB-RAMAL DE ÁGUA FORNECIMENTO E INSTALAÇÃO. AF_06/2022	UN	44,00	15,57	19,56		860,64
16.1.2.38	89408	JOELHO 90 GRAUS, PVC, SOLDÁVEL, DN 25MM, INSTALADO EM RAMAL DE DISTRIBUIÇÃO DE ÁGUA - FORNECIMENTO E INSTALAÇÃO. AF_06/2022	UN	88,00	11,34	14,24		1.253,12
16.1.2.39	89356	TUBO, PVC, SOLDÁVEL, DE 25MM, INSTALADO EM RAMAL OU SUB-RAMAL DE ÁGUA - FORNECIMENTO E INSTALAÇÃO. AF_06/2022	M	264,00	30,83	38,73		10.224,72
16.1.2.40	CPU2588	ANEL DE BORRACHA PARA TUBO PVC SANITARIO D = 50MM	UN	8,00	5,40	6,78		54,24
16.1.2.41	89518	JOELHO 90 GRAUS, PVC, SERIE R, ÁGUA PLUVIAL, DN 50 MM, JUNTA ELÁSTICA, FORNECIDO E INSTALADO EM RAMAL DE ENCAMINHAMENTO. AF_06/2022	UN	4,00	16,80	21,10		84,40
16.1.2.42	89545	LUVA SIMPLES, PVC, SERIE R, ÁGUA PLUVIAL, DN 50 MM, JUNTA ELÁSTICA, FORNECIDO E INSTALADO EM RAMAL DE ENCAMINHAMENTO. AF_06/2022	UN	2,00	18,53	23,28		46,56
16.1.2.43	89509	TUBO PVC, SÉRIE R, ÁGUA PLUVIAL, DN 50 MM, FORNECIDO E INSTALADO EM RAMAL DE ENCAMINHAMENTO. AF_06/2022	M	1,20	27,61	34,68		41,62
16.1.2.44	89531	JOELHO 45 GRAUS, PVC, SERIE R, ÁGUA PLUVIAL, DN 100 MM, JUNTA ELÁSTICA, FORNECIDO E INSTALADO EM RAMAL DE ENCAMINHAMENTO. AF_06/2022	UN	2,00	42,09	52,87		105,74
16.1.2.45	89520	JOELHO 45 GRAUS, PVC, SERIE R, ÁGUA PLUVIAL, DN 50 MM, JUNTA ELÁSTICA, FORNECIDO E INSTALADO EM RAMAL DE ENCAMINHAMENTO. AF_06/2022	UN	1,00	17,59	22,09		22,09
16.1.2.46	CPU2590	CAIXA DE COLETORA DE TALVEGUE - CCT 02 (PADRÃO DNIT)	UN	2,00	5.061,93	6.358,28		12.716,56
16.1.2.47	94962	CONCRETO MAGRO PARA LASTRO. TRAÇO 1:4,5:4,5 (EM MASSA SECA DE CIMENTO/ AREIA MÉDIA/ BRITA 1) - PREPARO MECÂNICO COM BETONEIRA 400 L. AF_05/2021	m³	0,20	415,64	522,09		104,42
16.1.2.48	89737	JOELHO 90 GRAUS, PVC, SERIE NORMAL, ESGOTO PREDIAL, DN 75 MM, JUNTA ELÁSTICA, FORNECIDO E INSTALADO EM RAMAL DE DESCARGA OU RAMAL DE ESGOTO SANITÁRIO. AF_08/2022	UN	9,00	26,31	33,05		297,45
16.1.2.49	104348	TERMINAL DE VENTILAÇÃO, PVC, SÉRIE NORMAL, ESGOTO PREDIAL, DN 50 MM, JUNTA SOLDÁVEL, FORNECIDO E INSTALADO EM PRUMADA DE ESGOTO SANITÁRIO OU VENTILAÇÃO. AF_08/2022	UN	29,00	12,40	15,58		451,82
16.1.2.50	104351	TERMINAL DE VENTILAÇÃO, PVC, SÉRIE NORMAL, ESGOTO PREDIAL, DN 75 MM, JUNTA SOLDÁVEL, FORNECIDO E INSTALADO EM PRUMADA DE ESGOTO SANITÁRIO OU VENTILAÇÃO. AF_08/2022	UN	5,00	25,88	32,51		162,55
16.1.2.51	CPU2587	TUBO DE PVC RÍGIDO SOLDÁVEL MARRON, DN= 75 MM, (2 1/2"), INCLUSIVE CONEXÕES	M	27,70	122,92	154,40		4.276,88
16.1.2.52	89825	TE, PVC, SERIE NORMAL, ESGOTO PREDIAL, DN 50 X 50 MM, JUNTA ELÁSTICA, FORNECIDO E INSTALADO EM PRUMADA DE ESGOTO SANITÁRIO OU VENTILAÇÃO. AF_08/2022	UN	46,00	18,88	23,72		1.091,12
16.1.2.53	89829	TE, PVC, SERIE NORMAL, ESGOTO PREDIAL, DN 75 X 75 MM, JUNTA ELÁSTICA, FORNECIDO E INSTALADO EM PRUMADA DE ESGOTO SANITÁRIO OU VENTILAÇÃO. AF_08/2022	UN	3,00	40,84	51,30		153,90

16.1.2.54	98071	TANQUE SÉPTICO RETANGULAR, EM ALVENARIA COM TIJOLOS CERÂMICOS MACIÇOS, DIMENSÕES INTERNAS: 1,6 X 4,6 X H=2,4 M, VOLUME ÚTIL: 14720 L (PARA 105 CONTRIBUINTES). AF_12/2020	UN	4,00	16.753,97	21.044,66	84.178,64
16.1.2.55	98077	FILTRO ANAERÓBIO RETANGULAR, EM ALVENARIA COM TIJOLOS CERÂMICOS MACIÇOS, DIMENSÕES INTERNAS: 1,6 X 5,6 X H=1,67 M, VOLUME ÚTIL: 10752 L (PARA 103 CONTRIBUINTES). AF_12/2020	UN	4,00	19.541,53	24.546,12	98.184,48
16.1.3		PLUVIAL					212.368,64
16.1.3.1	CPU2591	CAIXA DE PASSAGEM EM ALVENARIA DE TIJOLOS MACIÇOS ESP. = 0,12M, DIM. INT. = 0,50 X 0,50 X 0,60M, COM GRELHA DE FERRO FUNDIDO	un	2,00	843,60	1.059,65	2.119,30
16.1.3.2	97961	CAIXA PARA BOCA DE LOBO COMBINADA COM GRELHA RETANGULAR, EM ALVENARIA COM BLOCOS DE CONCRETO, DIMENSÕES INTERNAS: 1,3X1X1,2 M. AF_12/2020	UN	11,00	2.785,79	3.499,23	38.491,53
16.1.3.3	90701	TUBO DE PVC CORRUGADO DE DUPLA PAREDE PARA REDE COLETORA DE ESGOTO, DN 150 MM, JUNTA ELÁSTICA - FORNECIMENTO E ASSENTAMENTO. AF_01/2021	M	2,00	77,28	97,07	194,14
16.1.3.4	90704	TUBO DE PVC CORRUGADO DE DUPLA PAREDE PARA REDE COLETORA DE ESGOTO, DN 300 MM, JUNTA ELÁSTICA - FORNECIMENTO E ASSENTAMENTO. AF_01/2021	M	6,90	293,05	368,10	2.539,89
16.1.3.5	CPU2839	TUBO PVC RÍGIDO, TIPO COLETOR ESGOTO, JUNTA ELÁSTICA, DN= 300 MM, INCLUSIVE CONEXÕES	M	13,50	269,97	339,11	4.577,99
16.1.3.6	90706	TUBO DE PVC CORRUGADO DE DUPLA PAREDE PARA REDE COLETORA DE ESGOTO, DN 400 MM, JUNTA ELÁSTICA - FORNECIMENTO E ASSENTAMENTO. AF_01/2021	M	8,30	505,98	635,56	5.275,15
16.1.3.7	CPU2840	TUBO PVC RÍGIDO, TIPO COLETOR ESGOTO, JUNTA ELÁSTICA, DN= 400 MM, INCLUSIVE CONEXÕES	M	16,80	49,55	62,23	1.045,46
16.1.3.8	104063	CURVA LONGA, 45 GRAUS, PVC OCRE, JUNTA ELÁSTICA, DN 100 MM, PARA COLETOR PREDIAL DE ESGOTO. AF_06/2022	UN	21,00	77,86	97,80	2.053,80
16.1.3.9	89811	CURVA CURTA 90 GRAUS, PVC, SERIE NORMAL, ESGOTO PREDIAL, DN 100 MM, JUNTA ELÁSTICA, FORNECIDO E INSTALADO EM PRUMADA DE ESGOTO SANITÁRIO OU VENTILAÇÃO. AF_08/2022	UN	50,00	50,26	63,13	3.156,50
16.1.3.10	89746	JOELHO 45 GRAUS, PVC, SERIE NORMAL, ESGOTO PREDIAL, DN 100 MM, JUNTA ELÁSTICA, FORNECIDO E INSTALADO EM RAMAL DE DESCARGA OU RAMAL DE ESGOTO SANITÁRIO. AF_08/2022	UN	6,00	32,90	41,33	247,98
16.1.3.11	89855	JOELHO 45 GRAUS, PVC, SERIE NORMAL, ESGOTO PREDIAL, DN 150 MM, JUNTA ELÁSTICA, FORNECIDO E INSTALADO EM SUBCOLETOR AÉREO DE ESGOTO SANITÁRIO. AF_08/2022	UN	59,00	123,53	155,17	9.155,03
16.1.3.12	89584	JOELHO 90 GRAUS, PVC, SERIE R, ÁGUA PLUVIAL, DN 100 MM, JUNTA ELÁSTICA, FORNECIDO E INSTALADO EM CONDUTORES VERTICAIS DE ÁGUAS PLUVIAIS. AF_06/2022	UN	3,00	50,76	63,76	191,28
16.1.3.13	89590	JOELHO 90 GRAUS, PVC, SERIE R, ÁGUA PLUVIAL, DN 150 MM, JUNTA ELÁSTICA, FORNECIDO E INSTALADO EM CONDUTORES VERTICAIS DE ÁGUAS PLUVIAIS. AF_06/2022	UN	10,00	147,32	185,05	1.850,50
16.1.3.14	89797	JUNÇÃO SIMPLES, PVC, SERIE NORMAL, ESGOTO PREDIAL, DN 100 X 100 MM, JUNTA ELÁSTICA, FORNECIDO E INSTALADO EM RAMAL DE DESCARGA OU RAMAL DE ESGOTO SANITÁRIO. AF_08/2022	UN	6,00	58,58	73,58	441,48
16.1.3.15	104176	JUNÇÃO SIMPLES, PVC, SERIE R, ÁGUA PLUVIAL, DN 150 X 150 MM, JUNTA ELÁSTICA, FORNECIDO E INSTALADO EM RAMAL DE ENCAMINHAMENTO. AF_06/2022	UN	14,00	270,77	340,11	4.761,54
16.1.3.16	104174	JUNÇÃO SIMPLES, PVC, SERIE R, ÁGUA PLUVIAL, DN 150 X 100 MM, JUNTA ELÁSTICA, FORNECIDO E INSTALADO EM RAMAL DE ENCAMINHAMENTO. AF_06/2022	UN	11,00	204,89	257,36	2.830,96
16.1.3.17	104173	REDUÇÃO EXCÊNTRICA, PVC, SERIE R, ÁGUA PLUVIAL, DN 150 X 100 MM, JUNTA ELÁSTICA, FORNECIDO E INSTALADO EM RAMAL DE ENCAMINHAMENTO. AF_06/2022	UN	25,00	91,80	115,31	2.882,75
16.1.3.18	CPU2574	TUBO DE PVC RÍGIDO PXB COM VIROLA E ANEL DE BORRACHA, LINHA ESGOTO SÉRIE REFORÇADA 'R', DN= 100 MM, INCLUSIVE CONEXÕES	M	283,40	129,34	162,46	46.041,16
16.1.3.19	CPU2575	TUBO DE PVC RÍGIDO PXB COM VIROLA E ANEL DE BORRACHA, LINHA ESGOTO SÉRIE REFORÇADA 'R', DN= 150 MM, INCLUSIVE CONEXÕES	M	144,10	89,66	112,63	16.229,98
16.1.3.20	104086	TUBO, PVC OCRE, JUNTA ELÁSTICA, DN 150 MM, PARA COLETOR PREDIAL DE ESGOTO. AF_06/2022	M	201,10	110,52	138,82	27.916,70
16.1.3.21	CPU2841	CURVA DE 45° DE PVC RÍGIDO, VINILFORT, COM 1 PONTA E 1 BOLSA, INCLUSIVE FORNECIMENTO DO MATERIAL PARA JUNTA (ANEL DE BORRACHA E LUBRIFICANTE) DIAMETRO DE 200MM. FORNECIMENTO E ASSENTAMENTO.	UN	2,00	233,66	293,50	587,00
16.1.3.22	CPU2842	CURVA DE 45° DE PVC RÍGIDO, VINILFORT OU SIMILAR, PONTA E BOLSA, INCLUSIVE FORNECIMENTO DO MATERIAL PARA JUNTA (ANEL DE BORRACHA E LUBRIFICANTE) DIAMETRO DE 250MM. FORNECIMENTO E ASSENTAMENTO.	UN	2,00	250,06	314,10	628,20
16.1.3.23	90696	TUBO DE PVC PARA REDE COLETORA DE ESGOTO DE PAREDE MACIÇA, DN 200 MM, JUNTA ELÁSTICA - FORNECIMENTO E ASSENTAMENTO. AF_01/2021	M	18,60	162,76	204,44	3.802,58
16.1.3.24	90697	TUBO DE PVC PARA REDE COLETORA DE ESGOTO DE PAREDE MACIÇA, DN 250 MM, JUNTA ELÁSTICA - FORNECIMENTO E ASSENTAMENTO. AF_01/2021	M	63,60	251,76	316,24	20.112,86
16.1.3.25	103952	BUCHA DE REDUÇÃO, CURTA, PVC, SOLDÁVEL, DN 25 X 20 MM, INSTALADO EM RAMAL DE DISTRIBUIÇÃO DE ÁGUA - FORNECIMENTO E INSTALAÇÃO. AF_06/2022	UN	2,00	7,49	9,41	18,82
16.1.3.26	89530	LUVA DE CORRER, PVC, SOLDÁVEL, DN 25MM, INSTALADO EM PRUMADA DE ÁGUA - FORNECIMENTO E INSTALAÇÃO. AF_06/2022	UN	2,00	18,08	22,71	45,42
16.1.3.27	89489	CURVA 90 GRAUS, PVC, SOLDÁVEL, DN 25MM, INSTALADO EM PRUMADA DE ÁGUA - FORNECIMENTO E INSTALAÇÃO. AF_06/2022	UN	8,00	9,35	11,74	93,92
16.1.3.28	89363	JOELHO 45 GRAUS, PVC, SOLDÁVEL, DN 25MM, INSTALADO EM RAMAL OU SUB-RAMAL DE ÁGUA - FORNECIMENTO E INSTALAÇÃO. AF_06/2022	UN	5,00	13,30	16,71	83,55
16.1.3.29	89408	JOELHO 90 GRAUS, PVC, SOLDÁVEL, DN 25MM, INSTALADO EM RAMAL DE DISTRIBUIÇÃO DE ÁGUA - FORNECIMENTO E INSTALAÇÃO. AF_06/2022	UN	25,00	11,34	14,24	356,00
16.1.3.30	89356	TUBO, PVC, SOLDÁVEL, DE 25MM, INSTALADO EM RAMAL OU SUB-RAMAL DE ÁGUA - FORNECIMENTO E INSTALAÇÃO. AF_06/2022	M	362,90	30,83	38,73	14.055,12
16.1.3.31	89869	TE, PVC, SOLDÁVEL, DN 25MM, INSTALADO EM DRENO DE AR-CONDICIONADO - FORNECIMENTO E INSTALAÇÃO. AF_08/2022	UN	35,00	13,24	16,63	582,05
16.1.4		PREVENÇÃO E COMBATE A INCÊNDIO (PCI)					143.941,21
16.1.4.1	CPU2592	PLACA DE SINALIZAÇÃO, FOTOLUMINESCENTE, EM PVC, COM LOGOTIPO "CUIDADO RISCO DE CHOQUE ELÉTRICO"- PLACA E5	UN	17,00	20,51	25,77	438,09
16.1.4.2	CPU3215	EXTINTOR DE INCENDIO PORTATIL COM CARGA PQS DE 6KG, CLASSE ABC - FORNECIMENTO E INSTALACAO	UN	2,00	317,66	399,01	798,02

16.1.4.3	101909	EXTINTOR DE INCÊNDIO PORTÁTIL COM CARGA DE PQS DE 6 KG, CLASSE BC - FORNECIMENTO E INSTALAÇÃO. AF_10/2020_PE	UN	15,00	315,85	396,74	5.951,10
16.1.4.4	CPU2843	PLACA DE SINALIZACAO, FOTOLUMINESCENTE, 30X30 CM, EM PVC , COM LOGOTIPO "ALARME SONORO"- PLACA E1	UN	2,00	23,85	29,96	59,92
16.1.4.5	CPU2844	PLACA DE SINALIZACAO, FOTOLUMINESCENTE, 38X19 CM, EM PVC , COM LOGOTIPO "COMANDO MANUAL DE ALARME DE INCÊNDIO"- PLACA E2	UN	6,00	26,29	33,03	198,18
16.1.4.6	CPU2845	PLACA DE SINALIZACAO, FOTOLUMINESCENTE, 38X 19CM, EM PVC , COM LOGOTIPO "BOMBAS DE INCÊNDIO" - PLACA E3	UN	1,00	26,29	33,03	33,03
16.1.4.7	CPU2593	PLACA DE SINALIZACAO, FOTOLUMINESCENTE, EM PVC , COM LOGOTIPO "EXTINTOR DE INCÊNDIO PORTÁTIL"- PLACA E5	UN	20,00	19,15	24,06	481,20
16.1.4.8	CPU2846	PLACA DE SINALIZACAO, FOTOLUMINESCENTE, 30X30 CM, EM PVC , COM LOGOTIPO "ABRIGO DE MANGUEIRA E HIDRANTE"- PLACA E7	UN	5,00	23,85	29,96	149,80
16.1.4.9	102494	PINTURA DE PISO COM TINTA EPÓXI, APLICAÇÃO MANUAL, 2 DEMÃOS, INCLUSO PRIMER EPÓXI. AF_05/2021	m²	5,00	81,95	102,94	514,70
16.1.4.10	CPU2594	PLACA DE SINALIZAÇÃO EM PVC PARA AMBIENTES	UN	1,00	215,90	271,19	271,19
16.1.4.11	CPU2595	PLACA DE SINALIZACAO DE SEGURANCA CONTRA INCENDIO, FOTOLUMINESCENTE, RETANGULAR, *20 X 40* CM, EM PVC *2* MM ANTI-CHAMAS (SIMBOLOS, CORES E PICTOGRAMAS CONFORME NBR 13434)	UN	6,00	32,16	40,40	242,40
16.1.4.12	CPU3216	FITA ZEBRADA AMARELA PARA SINALIZAÇÃO L= 7CM	M	100,00	12,20	15,33	1.533,00
16.1.4.13	CPU2598	PLACA DE SINALIZACAO, FOTOLUMINESCENTE, 38X19 CM, EM PVC , COM SETA INDICATIVA DE SENTIDO (ESQUERDA OU DIREITA) DE SAÍDA DE EMERGÊNCIA-PLACA S2	UN	88,00	26,29	33,03	2.906,64
16.1.4.14	CPU2600	PLACA DE SINALIZAÇÃO DE SEGURANÇA CODIGO 14 - 315/158(NBR 13.434); CÓDIGO S3(NT 14/2010-ES) ("SAÍDA DE EMERGÊNCIA" - SETA VERTICAL)	UN	18,00	35,56	44,67	804,06
16.1.4.15	CPU2847	LUMINARIA DE EMERGENCIA 30 LEDS BIVOLT LDE INTELBRAS	UN	71,00	38,81	48,75	3.461,25
16.1.4.16	CPU2648	BLOCO AUTÔNOMO DE ILUMINAÇÃO DE EMERGÊNCIA LED, COM AUTONOMIA MÍNIMA DE 3 HORAS, FLUXO LUMINOSO DE 2.000 ATÉ 3.000 LÚMENS, EQUIPADO COM 2 FARÓIS	UN	3,00	233,99	293,92	881,76
16.1.4.17	CPU2599	ABRIGO DE SOBREPOR EM CHAPA DE AÇO CARBONO PINTADO COM TINTA A BASE DE EPOXI VERMELHA, DIMENSÕES 75X35X25CM	UN	3,00	491,86	617,83	1.853,49
16.1.4.18	CPU2848	DETECTOR ÓPTICO DE FUMAÇA COM BASE ENDEREÇÁVEL	UN	133,00	258,60	324,83	43.202,39
16.1.4.19	CPU2849	CENTRAL DE ALARME ENDEREÇÁVEL DE INCENDIO COM SISTEMA P/ ATÉ 250 DISPOSITIVOS, MARCAL VERIN OU SIMILAR, MODELO VRE-250 C/ BATERIA DE 12V E 7AMPERES	UN	1,00	6.792,03	8.531,47	8.531,47
16.1.4.20	CPU2850	AVISADOR SONORO TIPO SIRENE PARA INCÊNDIO	UN	2,00	486,27	610,81	1.221,62
16.1.4.21	CPU2851	ACIONADOR MANUAL QUEBRA-VIDRO ENDEREÇÁVEL	UN	6,00	199,21	250,22	1.501,32
16.1.4.22	101798	TAMPA PARA CAIXA TIPO R1, EM FERRO FUNDIDO, DIMENSÕES INTERNAS: 0,40 X 0,60 M - FORNECIMENTO E INSTALAÇÃO. AF_12/2020	UN	1,00	334,84	420,59	420,59
16.1.4.23	101912	ABRIGO PARA HIDRANTE, 75X45X17CM, COM REGISTRO GLOBO ANGULAR 45 GRAUS 2 1/2", ADAPTADOR STORZ 2 1/2", MANGUEIRA DE INCÊNDIO 15M 2 1/2" E ESGUICHO EM LATÃO 2 1/2" - FORNECIMENTO E INSTALAÇÃO. AF_10/2020	UN	6,00	1.585,79	1.991,91	11.951,46
16.1.4.24	CPU2852	FLANGE SEXTAVADA EM AÇO GALV. D=65mm (2 1/2")	UN	1,00	27,23	34,21	34,21
16.1.4.25	CPU2853	BOMBA CENTRÍFUGA TRIFÁSICA 5CV, MODELO 620 DANCOR, OU EQUIVALENTE	UN	1,00	82,42	103,52	103,52
16.1.4.26	CPU2854	QUADRO DE COMANDO DE BOMBAS - COMPLETO	UN	1,00	423,90	532,46	532,46
16.1.4.27	94499	REGISTRO DE GAVETA BRUTO, LATÃO, ROSCÁVEL, 2 1/2" - FORNECIMENTO E INSTALAÇÃO. AF_08/2021	UN	2,00	243,58	305,96	611,92
16.1.4.28	99624	VÁLVULA DE RETENÇÃO HORIZONTAL, DE BRONZE, ROSCÁVEL, 2 1/2" - FORNECIMENTO E INSTALAÇÃO. AF_08/2021	UN	1,00	714,49	897,47	897,47
16.1.4.29	97495	TÊ, EM AÇO, CONEXÃO SOLDADA, DN 65 (2 1/2"), INSTALADO EM REDE DE ALIMENTAÇÃO PARA HIDRANTE - FORNECIMENTO E INSTALAÇÃO. AF_10/2020	UN	1,00	508,04	638,15	638,15
16.1.4.30	101917	MANÔMETRO 0 A 200 PSI (0 A 14 KGF/CM2), D = 50MM - FORNECIMENTO E INSTALAÇÃO. AF_10/2020	UN	1,00	185,44	232,93	232,93
16.1.4.31	CPU2855	LUVA REDUCAO PVC ROSCA 1 1/4"x1"	UN	2,00	14,50	18,22	36,44
16.1.4.32	97492	TÊ, EM AÇO, CONEXÃO SOLDADA, DN 32 (1 1/4"), INSTALADO EM REDE DE ALIMENTAÇÃO PARA HIDRANTE - FORNECIMENTO E INSTALAÇÃO. AF_10/2020	UN	2,00	142,99	179,61	359,22
16.1.4.33	92893	UNIÃO, EM FERRO GALVANIZADO, DN 32 (1 1/4"), CONEXÃO ROSQUEADA, INSTALADO EM REDE DE ALIMENTAÇÃO PARA HIDRANTE - FORNECIMENTO E INSTALAÇÃO. AF_10/2020	UN	2,00	91,38	114,78	229,56
16.1.4.34	CPU2856	PRESSOSTATO ALTA/BAIXA COM REARME MANUAL REF. KP15	UN	1,00	510,50	641,24	641,24
16.1.4.35	92336	TUBO DE AÇO GALVANIZADO COM COSTURA, CLASSE MÉDIA, CONEXÃO RANHURADA, DN 65 (2 1/2"), INSTALADO EM PRUMADAS - FORNECIMENTO E INSTALAÇÃO. AF_10/2020	M	210,00	114,74	144,12	30.265,20
16.1.4.36	92364	TUBO DE AÇO GALVANIZADO COM COSTURA, CLASSE MÉDIA, DN 32 (1 1/4"), CONEXÃO ROSQUEADA, INSTALADO EM REDE DE ALIMENTAÇÃO PARA HIDRANTE - FORNECIMENTO E INSTALAÇÃO. AF_10/2020	M	6,00	57,53	72,26	433,56
16.1.4.37	96765	ABRIGO PARA HIDRANTE, 90X60X17CM, COM REGISTRO GLOBO ANGULAR 45 GRAUS 2 1/2", ADAPTADOR STORZ 2 1/2", MANGUEIRA DE INCÊNDIO 20M, REDUÇÃO 2 1/2" X 1 1/2" E ESGUICHO EM LATÃO 1 1/2" - FORNECIMENTO E INSTALAÇÃO. AF_10/2020	UN	5,00	1.707,45	2.144,73	10.723,65
16.1.4.38	97440	TÊ, EM AÇO, CONEXÃO RANHURADA, DN 65 (2 1/2"), INSTALADO EM PRUMADAS - FORNECIMENTO E INSTALAÇÃO. AF_10/2020	UN	5,00	176,05	221,14	1.105,70
16.1.4.39	97436	CURVA 90 GRAUS, EM AÇO, CONEXÃO RANHURADA, DN 65 (2 1/2"), INSTALADO EM PRUMADAS - FORNECIMENTO E INSTALAÇÃO. AF_10/2020	UN	23,00	118,38	148,70	3.420,10
16.1.4.40	97431	ACÓPLAMENTO RÍGIDO EM AÇO, CONEXÃO RANHURADA, DN 65 (2 1/2"), INSTALADO EM PRUMADAS - FORNECIMENTO E INSTALAÇÃO. AF_10/2020	UN	88,00	51,07	64,15	5.645,20
16.1.4.41	97430	ACÓPLAMENTO RÍGIDO EM AÇO, CONEXÃO RANHURADA, DN 50 (2"), INSTALADO EM PRUMADAS - FORNECIMENTO E INSTALAÇÃO. AF_10/2020	UN	10,00	48,28	60,64	606,40
16.1.4.42	CPU2601	PLACA FOTOLUMINESCENTE DE SINALIZACAO DE SEGURANCA CONTRA IN	UN		14,01	17,60	17,60

		CENDIO, PARA EQUIPAMENTOS DE COMBATE A INCENDIO E ALARME, EM P VC ANTICHAMA, DIMENSOES APROXIMADAS DE (20X15)CM, CONFORME ABN T NBR 16820. FORNECIMENTO E COLOCACAO		1,00					
16.2		QUADRA E MARQUISE DIREITA							33.920,90
16.2.1		PLUVIAL							33.920,90
16.2.1.1	CPU2591	CAIXA DE PASSAGEM EM ALVENARIA DE TIJOLOS MACIÇOS ESP. = 0,12M, DIM. INT. = 0.50 X 0.50 X 0.60M, COM GRELHA DE FERRO FUNDIDO	un	4,00	843,60	1.059,65			4.238,60
16.2.1.2	CPU2689	CAIXA DE PASSAGEM EM ALVENARIA DE TIJOLOS MACIÇOS ESP=12CM, DIM. INT. 0,60X0,60X1,00M, SEM TAMPA	UN	1,00	666,37	837,03			837,03
16.2.1.3	CPU2857	RALO HEMISFERICO 100mm PVC (RALO ABACAXI)	UN	1,00	85,86	107,85			107,85
16.2.1.4	104063	CURVA LONGA, 45 GRAUS, PVC OCRE, JUNTA ELÁSTICA, DN 100 MM, PARA COLETOR PREDIAL DE ESGOTO. AF_06/2022	UN	6,00	77,86	97,80			586,80
16.2.1.5	89811	CURVA CURTA 90 GRAUS, PVC, SERIE NORMAL, ESGOTO PREDIAL, DN 100 MM, JUNTA ELÁSTICA, FORNECIDO E INSTALADO EM PRUMADA DE ESGOTO SANITÁRIO OU VENTILAÇÃO. AF_08/2022	UN	21,00	50,26	63,13			1.325,73
16.2.1.6	89746	JOELHO 45 GRAUS, PVC, SERIE NORMAL, ESGOTO PREDIAL, DN 100 MM, JUNTA ELÁSTICA, FORNECIDO E INSTALADO EM RAMAL DE DESCARGA OU RAMAL DE ESGOTO SANITÁRIO. AF_08/2022	UN	2,00	32,90	41,33			82,66
16.2.1.7	89855	JOELHO 45 GRAUS, PVC, SERIE NORMAL, ESGOTO PREDIAL, DN 150 MM, JUNTA ELÁSTICA, FORNECIDO E INSTALADO EM SUBCOLETOR AÉREO DE ESGOTO SANITÁRIO. AF_08/2022	UN	4,00	123,53	155,17			620,68
16.2.1.8	89584	JOELHO 90 GRAUS, PVC, SERIE R, ÁGUA PLUVIAL, DN 100 MM, JUNTA ELÁSTICA, FORNECIDO E INSTALADO EM CONDUTORES VERTICAIS DE ÁGUAS PLUVIAIS. AF_06/2022	UN	1,00	50,76	63,76			63,76
16.2.1.9	104174	JUNÇÃO SIMPLES, PVC, SERIE R, ÁGUA PLUVIAL, DN 150 X 100 MM, JUNTA ELÁSTICA, FORNECIDO E INSTALADO EM RAMAL DE ENCAMINHAMENTO. AF_06/2022	UN	1,00	204,89	257,36			257,36
16.2.1.10	104082	PLUG, PVC OCRE, JUNTA ELÁSTICA, DN 100 MM, PARA COLETOR PREDIAL DE ESGOTO. AF_06/2022	UN	1,00	33,76	42,41			42,41
16.2.1.11	CPU2574	TUBO DE PVC RÍGIDO PXB COM VIROLA E ANEL DE BORRACHA, LINHA ESGOTO SÉRIE REFORÇADA 'R', DN= 100 MM, INCLUSIVE CONEXÕES	M	83,40	129,34	162,46			13.549,16
16.2.1.12	CPU2575	TUBO DE PVC RÍGIDO PXB COM VIROLA E ANEL DE BORRACHA, LINHA ESGOTO SÉRIE REFORÇADA 'R', DN= 150 MM, INCLUSIVE CONEXÕES	M	31,50	89,66	112,63			3.547,85
16.2.1.13	90694	TUBO DE PVC PARA REDE COLETORA DE ESGOTO DE PAREDE MACIÇA, DN 100 MM, JUNTA ELÁSTICA - FORNECIMENTO E ASSENTAMENTO. AF_01/2021	M	33,80	52,01	65,33			2.208,15
16.2.1.14	104086	TUBO, PVC OCRE, JUNTA ELÁSTICA, DN 150 MM, PARA COLETOR PREDIAL DE ESGOTO. AF_06/2022	M	3,60	110,52	138,82			499,75
16.2.1.15	89833	TE, PVC, SERIE NORMAL, ESGOTO PREDIAL, DN 100 X 100 MM, JUNTA ELÁSTICA, FORNECIDO E INSTALADO EM PRUMADA DE ESGOTO SANITÁRIO OU VENTILAÇÃO. AF_08/2022	UN	1,00	51,94	65,24			65,24
16.2.1.16	90696	TUBO DE PVC PARA REDE COLETORA DE ESGOTO DE PAREDE MACIÇA, DN 200 MM, JUNTA ELÁSTICA - FORNECIMENTO E ASSENTAMENTO. AF_01/2021	M	28,80	162,76	204,44			5.887,87
17		INSTALAÇÕES ELÉTRICAS							821.729,06
17.1		EDIFICAÇÃO PRINCIPAL							810.063,10
17.1.1		INFRAESTRUTURA							663.783,61
17.1.1.1	CPU2602	BUCHA COM ARRUELA EM LIGA ESPECIAL ZAMAK P/ELETRODUTO 32MM, D=1 1/4"	UN	1,00	2,28	2,87			2,87
17.1.1.2	91940	CAIXA RETANGULAR 4" X 2" MÉDIA (1,30 M DO PISO), PVC, INSTALADA EM PAREDE - FORNECIMENTO E INSTALAÇÃO. AF_03/2023	UN	533,00	24,21	30,41			16.208,53
17.1.1.3	91937	CAIXA OCTOGONAL 3" X 3", PVC, INSTALADA EM LAJE - FORNECIMENTO E INSTALAÇÃO. AF_03/2023	UN	243,00	21,10	26,50			6.439,50
17.1.1.4	92868	CAIXA RETANGULAR 4" X 2" MÉDIA (1,30 M DO PISO), METÁLICA, INSTALADA EM PAREDE - FORNECIMENTO E INSTALAÇÃO. AF_03/2023	UN	14,00	22,50	28,26			395,64
17.1.1.5	91920	CURVA 90 GRAUS PARA ELETRODUTO, PVC, ROSCÁVEL, DN 40 MM (1 1/4"), PARA CIRCUITOS TERMINAIS, INSTALADA EM PAREDE - FORNECIMENTO E INSTALAÇÃO. AF_03/2023	UN	1,00	31,79	39,93			39,93
17.1.1.6	CPU2604	LEITOS - PORCA E ARRUELA 3/8"	CJ	212,00	8,12	10,20			2.162,40
17.1.1.7	CPU2858	ARRUELA DE LISA 5/16"	UN	14,00	0,84	1,06			14,84
17.1.1.8	CPU2859	FORNECIMENTO E INSTALAÇÃO DE BUCHA DE NYLON S10	UN	51,00	7,58	9,52			485,52
17.1.1.9	CPU2605	CHUMBADOR CB 3/8"x2.1/2"+ PARAFUSO	UN	212,00	13,86	17,41			3.690,92
17.1.1.10	CPU2860	FORNECIMENTO E INSTALAÇÃO DE PARAFUSO CABEÇA LENTILHA 5/16" X 1/2"	UN	51,00	7,32	9,20			469,20
17.1.1.11	CPU2606	PARAFUSO LENTILHA 42x13MM COM PORCA E ARRUELA	UN	960,00	1,92	2,41			2.313,60
17.1.1.12	CPU2607	SUPORTE PARA FIXACAO FITA ALUMINIO OU CABO COBRE NU	UN	212,00	5,80	7,28			1.543,36
17.1.1.13	CPU2865	SUPORTE SUSPENSAO VERTICAL PARA ELETROCALHA 50 x 50 mm	UN	51,00	1,70	2,13			108,63
17.1.1.14	CPU2608	VERGALHAO ACO GALV C/OM ROSCA TOTAL PARA PERFILADO 1/4"	M	238,00	27,29	34,28			8.158,64
17.1.1.15	CPU2861	CABO DE COBRE FLEXÍVEL DE 10 MM², ISOLAMENTO 0,6/1KV - ISOLAÇÃO HEPR 90°C	M	296,40	14,68	18,45			5.468,58
17.1.1.16	CPU2862	CABO DE COBRE FLEXÍVEL DE 120 MM², ISOLAMENTO 0,6/1KV - ISOLAÇÃO HEPR 90°C	M	136,10	110,47	138,76			18.885,24
17.1.1.17	CPU2863	CABO DE COBRE FLEXÍVEL DE 16 MM², ISOLAMENTO 0,6/1KV - ISOLAÇÃO HEPR 90°C	M	304,70	20,67	25,96			7.910,01
17.1.1.18	CPU2864	CABO DE COBRE FLEXÍVEL DE 240 MM², ISOLAMENTO 0,6/1KV - ISOLAÇÃO HEPR 90°C	M	561,60	31,82	39,97			22.447,15
17.1.1.19	91935	CABO DE COBRE FLEXÍVEL ISOLADO, 16 MM², ANTI-CHAMA 0,6/1,0 KV, PARA CIRCUITOS TERMINAIS - FORNECIMENTO E INSTALAÇÃO. AF_03/2023	M	363,10	28,12	35,32			12.824,69
17.1.1.20	92984	CABO DE COBRE FLEXÍVEL ISOLADO, 25 MM², ANTI-CHAMA 0,6/1,0 KV, PARA REDE ENTERRADA DE DISTRIBUIÇÃO DE ENERGIA ELÉTRICA - FORNECIMENTO E INSTALAÇÃO. AF_12/2021	M	17,60	29,65	37,24			655,42
17.1.1.21	92986	CABO DE COBRE FLEXÍVEL ISOLADO, 35 MM², ANTI-CHAMA 0,6/1,0 KV, PARA	M		40,72	51,15			27.375,48

		REDE ENTERRADA DE DISTRIBUIÇÃO DE ENERGIA ELÉTRICA - FORNECIMENTO E INSTALAÇÃO. AF_12/2021		535,20				
17.1.1.22	91924	CABO DE COBRE FLEXÍVEL ISOLADO, 1,5 MM², ANTI-CHAMA 450/750 V, PARA CIRCUITOS TERMINAIS - FORNECIMENTO E INSTALAÇÃO. AF_03/2023	M	8.064,70	3,53	4,43		35.726,62
17.1.1.23	91932	CABO DE COBRE FLEXÍVEL ISOLADO, 10 MM², ANTI-CHAMA 450/750 V, PARA CIRCUITOS TERMINAIS - FORNECIMENTO E INSTALAÇÃO. AF_03/2023	M	124,20	18,62	23,39		2.905,04
17.1.1.24	91926	CABO DE COBRE FLEXÍVEL ISOLADO, 2,5 MM², ANTI-CHAMA 450/750 V, PARA CIRCUITOS TERMINAIS - FORNECIMENTO E INSTALAÇÃO. AF_03/2023	M	7.623,20	5,02	6,31		48.102,39
17.1.1.25	91928	CABO DE COBRE FLEXÍVEL ISOLADO, 4 MM², ANTI-CHAMA 450/750 V, PARA CIRCUITOS TERMINAIS - FORNECIMENTO E INSTALAÇÃO. AF_03/2023	M	2.215,50	7,62	9,57		21.202,34
17.1.1.26	91930	CABO DE COBRE FLEXÍVEL ISOLADO, 6 MM², ANTI-CHAMA 450/750 V, PARA CIRCUITOS TERMINAIS - FORNECIMENTO E INSTALAÇÃO. AF_03/2023	M	586,00	10,57	13,28		7.782,08
17.1.1.27	CPU2612	CAIXA DE PASSAGEM CH.DE ACO C/TAMPA APARAF. 200x200x100 PISO	UN	8,00	145,61	182,89		1.463,12
17.1.1.28	CPU2611	CAIXA DE PASSAGEM DE ACO C/ TAMPA APARAFUSADA 302X302X120	UN	8,00	277,38	348,42		2.787,36
17.1.1.29	91987	CAMPAINHA CIGARRA (1 MÓDULO), 10A/250V, INCLUINDO SUPORTE E PLACA - FORNECIMENTO E INSTALAÇÃO. AF_03/2023	UN	7,00	53,39	67,06		469,42
17.1.1.30	CPU2866	DIMMER COMPLETO COM PLACA 2" x 4"	CJ	57,00	180,46	226,68		12.920,76
17.1.1.31	91979	INTERRUPTOR INTERMEDIÁRIO (1 MÓDULO), 10A/250V, INCLUINDO SUPORTE E PLACA - FORNECIMENTO E INSTALAÇÃO. AF_03/2023	UN	5,00	56,78	71,32		356,60
17.1.1.32	91955	INTERRUPTOR PARALELO (1 MÓDULO), 10A/250V, INCLUINDO SUPORTE E PLACA - FORNECIMENTO E INSTALAÇÃO. AF_03/2023	UN	17,00	42,47	53,35		906,95
17.1.1.33	91961	INTERRUPTOR PARALELO (2 MÓDULOS), 10A/250V, INCLUINDO SUPORTE E PLACA - FORNECIMENTO E INSTALAÇÃO. AF_03/2023	UN	3,00	67,88	85,26		255,78
17.1.1.34	91957	INTERRUPTOR SIMPLES (1 MÓDULO) COM INTERRUPTOR PARALELO (1 MÓDULO), 10A/250V, INCLUINDO SUPORTE E PLACA - FORNECIMENTO E INSTALAÇÃO. AF_03/2023	UN	1,00	60,09	75,48		75,48
17.1.1.35	91953	INTERRUPTOR SIMPLES (1 MÓDULO), 10A/250V, INCLUINDO SUPORTE E PLACA - FORNECIMENTO E INSTALAÇÃO. AF_03/2023	UN	12,00	34,74	43,64		523,68
17.1.1.36	CPU2613	PLACA COM UM FURO IMPERIA BRANCO IRIEL P/ SAIDA CABO DE SOM	UN	77,00	21,26	26,70		2.055,90
17.1.1.37	CPU2614	PLACA (ESPELHO) 1 POSTO HORIZONTAL 4x2 PIAL PLUS	UN	347,00	10,76	13,51		4.687,97
17.1.1.38	91985	INTERRUPTOR PULSADOR CAMPAINHA (1 MÓDULO), 10A/250V, INCLUINDO SUPORTE E PLACA - FORNECIMENTO E INSTALAÇÃO. AF_03/2023	UN	7,00	33,82	42,48		297,36
17.1.1.39	91996	TOMADA MÉDIA DE EMBUTIR (1 MÓDULO), 2P+T 10 A, INCLUINDO SUPORTE E PLACA - FORNECIMENTO E INSTALAÇÃO. AF_03/2023	UN	16,00	41,54	52,18		834,88
17.1.1.40	92022	INTERRUPTOR SIMPLES (1 MÓDULO) COM 1 TOMADA DE EMBUTIR 2P+T 10 A, SEM SUPORTE E SEM PLACA - FORNECIMENTO E INSTALAÇÃO. AF_03/2023	UN	4,00	46,48	58,38		233,52
17.1.1.41	92002	TOMADA MÉDIA DE EMBUTIR (2 MÓDULOS), 2P+T 10 A, SEM SUPORTE E SEM PLACA - FORNECIMENTO E INSTALAÇÃO. AF_03/2023	UN	286,00	53,34	67,00		19.162,00
17.1.1.42	92003	TOMADA MÉDIA DE EMBUTIR (2 MÓDULOS), 2P+T 20 A, SEM SUPORTE E SEM PLACA - FORNECIMENTO E INSTALAÇÃO. AF_03/2023	UN	16,00	56,94	71,52		1.144,32
17.1.1.43	91994	TOMADA MÉDIA DE EMBUTIR (1 MÓDULO), 2P+T 10 A, SEM SUPORTE E SEM PLACA - FORNECIMENTO E INSTALAÇÃO. AF_03/2023	UN	27,00	28,86	36,25		978,75
17.1.1.44	91995	TOMADA MÉDIA DE EMBUTIR (1 MÓDULO), 2P+T 20 A, SEM SUPORTE E SEM PLACA - FORNECIMENTO E INSTALAÇÃO. AF_03/2023	UN	12,00	30,66	38,51		462,12
17.1.1.45	101632	RELÉ FOTOELÉTRICO PARA COMANDO DE ILUMINAÇÃO EXTERNA 1000 W - FORNECIMENTO E INSTALAÇÃO. AF_02/2025	UN	13,00	23,64	29,69		385,97
17.1.1.46	CPU2616	RELÉ DE TEMPO ELETRÔNICO DE 3 ATÉ 30S - 220V - 50/60HZ	UN	13,00	192,20	241,42		3.138,46
17.1.1.47	CPU2692	DISJUNTOR TERMOMAGNÉTICO, BIPOLAR 220/380 V, CORRENTE DE 60 A ATÉ 100 A	UN	6,00	42,43	53,30		319,80
17.1.1.48	93667	DISJUNTOR TRIPOLAR TIPO DIN, CORRENTE NOMINAL DE 10A - FORNECIMENTO E INSTALAÇÃO. AF_07/2025	UN	4,00	64,52	81,04		324,16
17.1.1.49	CPU2693	DISJUNTOR DIN TRIPOLAR 100A CURVA C STECK	UN	8,00	248,62	312,30		2.498,40
17.1.1.50	CPU2867	DISJUNTOR TERMOMAGNETICO TRIPOLAR 16 A, PADRÃO DIN (EUROPEU - LINHA BRANCA),CURVA C, CORRENTE 3KA	UN	4,00	103,51	130,02		520,08
17.1.1.51	CPU2868	DISJUNTOR TERMOMAGNETICO TRIPOLAR 50 A, PADRÃO DIN (EUROPEU - LINHA BRANCA),CURVA C, CORRENTE 5KA	UN	1,00	126,14	158,44		158,44
17.1.1.52	CPU2869	DISJUNTOR TERMOMAGNÉTICO TRIPOLAR 63 A COM CAIXA MOLDADA 10 KA	UN	2,00	648,53	814,61		1.629,22
17.1.1.53	CPU2870	DISJUNTOR TERMOMAGNETICO TRIPOLAR 63 A, PADRÃO DIN (EUROPEU - LINHA BRANCA),CURVA C	UN	1,00	137,21	172,35		172,35
17.1.1.54	CPU3118	DISJUNTOR TERMOMAGNETICO TRIPOLAR 70 A, PADRÃO DIN (EUROPEU - LINHA BRANCA),CURVA C, 10KA	UN	2,00	192,21	241,43		482,86
17.1.1.55	101894	DISJUNTOR TRIPOLAR TIPO NEMA, CORRENTE NOMINAL DE 60 ATÉ 100A - FORNECIMENTO E INSTALAÇÃO. AF_07/2025	UN	2,00	154,23	193,73		387,46
17.1.1.56	93653	DISJUNTOR MONOPOLAR TIPO DIN, CORRENTE NOMINAL DE 10A - FORNECIMENTO E INSTALAÇÃO. AF_07/2025	UN	63,00	11,25	14,13		890,19
17.1.1.57	93654	DISJUNTOR MONOPOLAR TIPO DIN, CORRENTE NOMINAL DE 16A - FORNECIMENTO E INSTALAÇÃO. AF_07/2025	UN	27,00	11,25	14,13		381,51
17.1.1.58	93655	DISJUNTOR MONOPOLAR TIPO DIN, CORRENTE NOMINAL DE 20A - FORNECIMENTO E INSTALAÇÃO. AF_07/2025	UN	11,00	12,39	15,56		171,16
17.1.1.59	93660	DISJUNTOR BIPOLAR TIPO DIN, CORRENTE NOMINAL DE 10A - FORNECIMENTO E INSTALAÇÃO. AF_07/2025	UN	19,00	51,03	64,10		1.217,90
17.1.1.60	93661	DISJUNTOR BIPOLAR TIPO DIN, CORRENTE NOMINAL DE 16A - FORNECIMENTO E INSTALAÇÃO. AF_07/2025	UN	27,00	51,03	64,10		1.730,70
17.1.1.61	93664	DISJUNTOR BIPOLAR TIPO DIN, CORRENTE NOMINAL DE 32A - FORNECIMENTO E INSTALAÇÃO. AF_07/2025	UN	3,00	59,51	74,75		224,25
17.1.1.62	93662	DISJUNTOR BIPOLAR TIPO DIN, CORRENTE NOMINAL DE 20A - FORNECIMENTO E INSTALAÇÃO. AF_07/2025	UN	2,00	53,32	66,98		133,96
17.1.1.63	93663	DISJUNTOR BIPOLAR TIPO DIN, CORRENTE NOMINAL DE 25A - FORNECIMENTO E	UN		55,75	70,03		210,09

		INSTALAÇÃO. AF_07/2025		3,00			
17.1.1.64	93665	DISJUNTOR BIPOLAR TIPO DIN, CORRENTE NOMINAL DE 40A - FORNECIMENTO E INSTALAÇÃO. AF_07/2025	UN	9,00	64,84	81,45	733,05
17.1.1.65	101898	DISJUNTOR TERMOMAGNÉTICO TRIPOLAR, CORRENTE NOMINAL DE 400A - FORNECIMENTO E INSTALAÇÃO. AF_07/2025	UN	2,00	1.197,67	1.504,39	3.008,78
17.1.1.66	CPU2871	DISJUNTOR TERMOMAGNETICO TRIPOLAR 500 A, PADRÃO DIN (EUROPEU - LINHA BRANCA),65KA	UN	3,00	3.215,10	4.038,49	12.115,47
17.1.1.67	CPU2618	DISPOSITIVO PROTETOR DE SURTO 220V OU 127V, 20 KA, TRIFASICO	UN	48,00	347,05	435,93	20.924,64
17.1.1.68	CPU2619	DISPOSITIVO DE PROTEÇÃO CONTRA SURTO, 1 POLO, SUPORTABILIDADE <= 4 KV, UN ATÉ 240V/415V, IIMP = 60 KA, CURVA DE ENSAIO 10/350µS - CLASSE 1	UN	12,00	534,37	671,23	8.054,76
17.1.1.69	CPU2872	INTERRUPTOR DIFERENCIAL BIPOLAR DR 25A, 30MA 6KA	UN	20,00	153,14	192,36	3.847,20
17.1.1.70	CPU2620	INTERRUPTOR DIFERENCIAL BIPOLAR DR 40A, 30MA ? 6KA, REFERÊNCIA SIEMENS, SCHNEIDER, WEG OU EQUIVALENTE	UN	9,00	174,93	219,73	1.977,57
17.1.1.71	CPU2873	DISPOSITIVO DIF.RESIDUAL DR ALTA SENS. TETRAP.100A	UN	3,00	327,49	411,36	1.234,08
17.1.1.72	CPU2622	DISPOSITIVO DR TETRAPOLAR 100 A, TIPO AC, 30MA	UN	3,00	335,80	421,79	1.265,37
17.1.1.73	CPU2623	SAIDA PARA ELETRODUTO MG2982 HORIZONTAL	UN	17,00	16,96	21,31	362,27
17.1.1.74	CPU2624	SAIDA HORIZONTAL PARA ELETROCALHA 1 1/4"	UN	69,00	14,98	18,82	1.298,58
17.1.1.75	CPU2625	CURVA DE INVERSAO PARA ELETROCALHA 100X100MM CHAPA 20	UN	12,00	58,33	73,26	879,12
17.1.1.76	CPU2875	CURVA HORIZONTAL 150 X 100 MM PARA ELETROCALHA METÁLICA, COM ÂNGULO 90° (REF.: MOPA OU SIMILAR)	UN	1,00	47,84	60,09	60,09
17.1.1.77	CPU2626	ELETROCALHA PERFURADA TIPO ""U"" 100X100 CHAPA 22 SEM TAMPA	M	267,00	62,89	79,00	21.093,00
17.1.1.78	CPU2876	ELETROCALHA PERFURADA TIPO ""U"" 150X100 CHAPA 18 SEM TAMPA	M	10,80	36,49	45,84	495,07
17.1.1.79	CPU2627	SUPORTE VERTICAL 150 X 150 MM PARA FIXAÇÃO DE ELETROCALHA METÁLICA (REF.: MOPA OU SIMILAR)	UN	238,00	30,41	38,20	9.091,60
17.1.1.80	CPU2877	TÊ HORIZONTAL 100 X 100 MM PARA ELETROCALHA METÁLICA	UN	14,00	51,64	64,87	908,18
17.1.1.81	CPU2630	EMENDA PARA ELETROCALHA TIPO U 100X100	UN	240,00	16,13	20,27	4.864,80
17.1.1.82	CPU2878	TAMPA DE ENCAIXE PARA ELETROCALHA, GALVANIZADA A FOGO, L= 100 MM	UN	28,30	51,09	64,17	1.816,01
17.1.1.83	CPU2879	TAMPA DE ENCAIXE PARA ELETROCALHA, GALVANIZADA A FOGO, L= 150 MM	M	8,80	3,54	4,44	39,07
17.1.1.84	CPU2631	TERMINAL DE FECHAMENTO LISO,PARA ELETROCALHA PERFURADA OU LISA,100X100MM.FORNECIMENTO E COLOCACAO	UN	6,00	17,17	21,57	129,42
17.1.1.85	91837	ELETRODUTO FLEXÍVEL CORRUGADO REFORÇADO, PVC, DN 32 MM (1"), PARA CIRCUITOS TERMINAIS, INSTALADO EM FORRO - FORNECIMENTO E INSTALAÇÃO. AF_03/2023	M	113,30	28,47	35,76	4.051,61
17.1.1.86	91835	ELETRODUTO FLEXÍVEL CORRUGADO REFORÇADO, PVC, DN 25 MM (3/4"), PARA CIRCUITOS TERMINAIS, INSTALADO EM FORRO - FORNECIMENTO E INSTALAÇÃO. AF_03/2023	M	2.637,30	23,70	29,77	78.512,42
17.1.1.87	93008	ELETRODUTO RÍGIDO ROSCÁVEL, PVC, DN 50 MM (1 1/2"), PARA REDE ENTERRADA DE DISTRIBUIÇÃO DE ENERGIA ELÉTRICA - FORNECIMENTO E INSTALAÇÃO. AF_12/2021	M	149,80	19,61	24,63	3.689,57
17.1.1.88	91865	ELETRODUTO RÍGIDO ROSCÁVEL, PVC, DN 40 MM (1 1/4"), PARA CIRCUITOS TERMINAIS, INSTALADO EM FORRO - FORNECIMENTO E INSTALAÇÃO. AF_03/2023	M	217,50	21,26	26,70	5.807,25
17.1.1.89	93012	ELETRODUTO RÍGIDO ROSCÁVEL, PVC, DN 110 MM (4"), PARA REDE ENTERRADA DE DISTRIBUIÇÃO DE ENERGIA ELÉTRICA - FORNECIMENTO E INSTALAÇÃO. AF_12/2021	M	39,30	70,10	88,05	3.460,37
17.1.1.90	CPU2880	ELETRODUTO CORRUGADO EM POLIETILENO DE ALTA DENSIDADE, DN= 125 MM, COM ACESSÓRIOS	M	27,10	2,83	3,55	96,21
17.1.1.91	CPU2632	ELETRODUTO GALVANIZADO CONFORME NBR13057 - 1 1/4" COM ACESSÓRIOS	M	1,00	85,17	106,98	106,98
17.1.1.92	CPU2648	BLOCO AUTÔNOMO DE ILUMINAÇÃO DE EMERGÊNCIA LED, COM AUTONOMIA MÍNIMA DE 3 HORAS, FLUXO LUMINOSO DE 2.000 ATÉ 3.000 LÚMENS, EQUIPADO COM 2 FARÓIS	UN	72,00	233,99	293,92	21.162,24
17.1.1.93	CPU2635	SOQUETE OU BOCAL DE PORCELANA E27 DE TEMPO, REF.MT-2233, MARCA DECORLUX OU SIMILAR	UN	243,00	16,83	21,14	5.137,02
17.1.1.94	101538	ARMAÇÃO SECUNDÁRIA, COM 1 ESTRIBO E 1 ISOLADOR - FORNECIMENTO E INSTALAÇÃO. AF_07/2020	UN	2,00	69,39	87,16	174,32
17.1.1.95	97361	QUADRO DE MEDIÇÃO GERAL DE ENERGIA COM 16 MEDIDORES - FORNECIMENTO E INSTALAÇÃO. AF_07/2025	UN	2,00	12.288,29	15.435,32	30.870,64
17.1.1.96	CPU2695	QUADRO DE DISTRIBUIÇÃO DE EMBUTIR, EM CHAPA DE AÇO, PARA ATÉ 70 DISJUNTORES, COM BARRAMENTO, PADRÃO DIN, EXCLUSIVE DISJUNTORES	UN	1,00	2.701,63	3.393,52	3.393,52
17.1.1.97	CPU2882	QUADRO DE DISTRIBUIÇÃO DE EMBUTIR, EM CHAPA DE AÇO, PARA ATÉ 24 DISJUNTORES, COM BARRAMENTO, PADRÃO DIN, EXCLUSIVE DISJUNTORES	UN	1,00	740,47	930,11	930,11
17.1.1.98	CPU3119	BARRAMENTO BIFASICO 34 POLOS 100A COM NEUTRO E TERRA	UN	1,00	43,35	54,45	54,45
17.1.1.99	101883	QUADRO DE DISTRIBUIÇÃO DE ENERGIA EM CHAPA DE AÇO GALVANIZADO, DE EMBUTIR, COM BARRAMENTO TRIFÁSICO, PARA 18 DISJUNTORES DIN 100A - FORNECIMENTO E INSTALAÇÃO. AF_07/2025	UN	1,00	544,26	683,64	683,64
17.1.1.100	101879	QUADRO DE DISTRIBUIÇÃO DE ENERGIA EM CHAPA DE AÇO GALVANIZADO, DE EMBUTIR, COM BARRAMENTO TRIFÁSICO, PARA 24 DISJUNTORES DIN 100A - FORNECIMENTO E INSTALAÇÃO. AF_07/2025	UN	1,00	566,56	711,66	711,66
17.1.1.101	101881	QUADRO DE DISTRIBUIÇÃO DE ENERGIA EM CHAPA DE AÇO GALVANIZADO, DE EMBUTIR, COM BARRAMENTO TRIFÁSICO, PARA 40 DISJUNTORES DIN 100A - FORNECIMENTO E INSTALAÇÃO. AF_07/2025	UN	1,00	897,28	1.127,07	1.127,07
17.1.1.102	CPU2883	QUADRO GERAL DE DISTRIBUIÇÃO DE EMQUADRO GERAL DE DISTRIBUIÇÃO DE EMBUTIR, COM BARRAMENTO, EM CHAPA GALVANIZ., MEDINDO:1400X800X250CM, EXCLUSIVE DISJUNTORES	UN	1,00	6.972,45	8.758,09	8.758,09
17.1.1.103	CPU2638	QUADRO GERAL DE DISTRIBUIÇÃO, EMBUTIR, COM BARRAMENTO, EM CHAPA DE	UN		10.545,96	13.246,78	66.233,90

		AÇO, MEDINDO:1800X1100X250CM, EXCLUSIVE DISJUNTORES		5,00				
17.1.1.104	CPU2884	QFAC - QUADRO / PAINEL EM CHAPA DE AÇO COM PINTURA ELETROSTÁTICA A PÓ POLIESTER NA COR BEGE, GRAU DE PROTEÇÃO IP 54, COM BARRAMENTO, SEM DISJUNTORES - 1500X1000X350MM	UN	2,00	6.652,68	8.356,43		16.712,86
17.1.2		ILUMINAÇÃO						31.266,29
17.1.2.1	97607	LUMINÁRIA ARANDELA TIPO TARTARUGA, DE SOBREPOR, COM 1 LÂMPADA LED DE 6 W, SEM REATOR - FORNECIMENTO E INSTALAÇÃO. AF_09/2024	UN	32,00	82,49	103,62		3.315,84
17.1.2.2	CPU3155	LUMINÁRIA LED RETANGULAR DE SOBREPOR COM DIFUSOR TRANSLÚCIDO, 4000 K, FLUXO LUMINOSO DE 3690 A 4800 LM, POTÊNCIA DE 35 W A 41 W	UN	-	363,88	457,07		0,00
17.1.2.3	CPU2639	LUMINÁRIA DE EMBUTIR PLAFON 18W LED BRANCO FRIO 22,5x22,5	UN	8,00	72,91	91,59		732,72
17.1.2.4	CPU2640	LUMINÁRIA PLAFON (SOBREPOR) 40 X 40 - 36 W - 6000K - G- LIGHT OU SIMILAR	UN	-	240,51	302,10		0,00
17.1.2.5	CPU2641	LUMINÁRIA DE EMBUTIR DE LED RETANGULAR, DIMENSÃO DE 60X20CM OU EQUIVALENTE. CORPO FABRICADO EM ALUMÍNIO COM ACABAMENTO EM PINTURA ELETROSTÁTICA NA COR BRANCO OU SIMILAR. FIXADA ATRAVÉS DE PRESILHAS PARA GESSO. MONTADA COM LED INTEGRADO DE ALTA PERFORMANCE 24W BRANCO NEUTRO OU BRANCO FRIO 4500K - 6500K E DRIVER BIVOLT.	UN	-	166,10	208,64		0,00
17.1.2.6	CPU2642	LUMINÁRIA PLAFON (SOBREPOR) 22,5 X 22,5 - 18 W - 6000K - G- LIGHT OU SIMILAR	UN	3,00	90,86	114,12		342,36
17.1.2.7	CPU2643	LUMINÁRIA PLAFON LED QUADRADA DE EMBUTIR, 36W, 60X60 CM (MEDIDAS APROXIMADAS) - INCLUSO CORTE NO FORRO	UN	48,00	225,09	282,73		13.571,04
17.1.2.8	CPU2644	LUMINÁRIA PLAFON LED QUADRADA DE SOBREPOR, 36W, 60X60 CM (MEDIDAS APROXIMADAS)	UN	-	234,53	294,60		0,00
17.1.2.9	CPU2645	ARANDELA LED 18W BRANCO FRIO TIPO TARTARUGA	UN	-	132,48	166,41		0,00
17.1.2.10	97599	LUMINÁRIA DE EMERGÊNCIA, COM 30 LÂMPADAS LED DE 2 W, SEM REATOR - FORNECIMENTO E INSTALAÇÃO. AF_09/2024	UN	-	18,38	23,09		0,00
17.1.2.11	CPU3120	LUMINÁRIA FECHADA (REFLETOR), PARA ILUMINAÇÃO DE QUADRAS DE E SPORTES E AFINS, PARA LAMPADA LED DE 50W, INCLUSIVE ESTA. FORNECIMENTO E COLOCACAO	UN	-	34,61	43,47		0,00
17.1.2.12	#N/A	#N/A	#N/A	-	0,00	0,00		0,00
17.1.2.13	CPU2646	LUMINÁRIA LED REDONDA DE EMBUTIR PARA PAREDE OU PISO, ÁREA INTERNA OU EXTERNA, BIVOLT - POTÊNCIA 6 W	UN	-	51,37	64,53		0,00
17.1.2.14	#N/A	#N/A	#N/A	-	0,00	0,00		0,00
17.1.2.15	CPU2647	LUMINÁRIA LED RETANGULAR DE SOBREPOR COM REFLETOR DE ALUMÍNIO COM ALETAS, DE 36W A 39W	UN	-	304,91	383,00		0,00
17.1.2.16	CPU3217	LUMINÁRIA PAINEL PLAFON LED 12W 3000K 17CM	UN	38,00	72,28	90,79		3.450,02
17.1.2.17	CPU3218	LUMINÁRIA PLAFON DE SOBREPOR EM LED 29,5X29,5 CM, 24W 4000K BIVOLT	un	32,00	105,26	132,21		4.230,72
17.1.2.18	CPU2696	LUMINÁRIA TIPO PLAFON COM PAINEL LED, 40X40CM, EMBUTIR, POTENCIA DE 36W, 4000K, LUZ NEUTRA, ELGIN OU SIMILAR - FORNECIMENTO E INSTALACAO	UN	179,00	24,47	30,73		5.500,67
17.1.2.19	CPU2697	LUMINÁRIA TIPO PLAFON COM PAINEL LED, 40X40CM, SOBREPOR, POTENCIA DE 36W, 4000K, LUZ NEUTRA, ELGIN OU SIMILAR - FORNECIMENTO E INSTALACAO	UN	4,00	24,47	30,73		122,92
17.1.3		SPDA						115.013,20
17.1.3.1	CPU3219	CAIXA DE EQUALIZAÇÃO 40 X 40 X 15CM COM 11 TERMINAIS	UN	1,00	34,86	43,78		43,78
17.1.3.2	97895	CAIXA ENTERRADA HIDRÁULICA RETANGULAR, EM CONCRETO PRÉ-MOLDADO, DIMENSÕES INTERNAS: 0,3X0,3X0,3 M. AF_12/2020	UN	34,00	229,07	287,73		9.782,82
17.1.3.3	96986	HASTE DE ATERRAMENTO, DIÂMETRO 3/4", COM 3 METROS - FORNECIMENTO E INSTALAÇÃO. AF_08/2023	UN	23,00	114,80	144,20		3.316,60
17.1.3.4	96989	CAPTOR TIPO FRANKLIN PARA SPDA - FORNECIMENTO E INSTALAÇÃO. AF_08/2023	UN	1,00	132,10	165,93		165,93
17.1.3.5	96988	MASTRO 1 ½", COM 3 METROS, PARA SPDA - FORNECIMENTO E INSTALAÇÃO. AF_08/2023	UN	2,00	157,94	198,39		396,78
17.1.3.6	104746	MINI CAPTOR PARA SPDA - FORNECIMENTO E INSTALAÇÃO. AF_08/2023	UN	91,00	29,63	37,22		3.387,02
17.1.3.7	96987	BASE METÁLICA PARA MASTRO 1 ½" PARA SPDA - FORNECIMENTO E INSTALAÇÃO. AF_08/2023	UN	1,00	141,14	177,29		177,29
17.1.3.8	101663	ABRACADEIRA DE FIXAÇÃO DE BRAÇOS DE LUMINÁRIAS DE 2" - FORNECIMENTO E INSTALAÇÃO. AF_02/2025	UN	1,00	31,88	40,04		40,04
17.1.3.9	CPU2650	CABO DE COBRE NU MEIO DURO 7 FIOS 35MM2	M	1.111,00	41,95	52,69		58.538,59
17.1.3.10	CPU2651	CABO DE COBRE NU MEIO DURO 7 FIOS 50MM2	M	406,00	63,66	79,96		32.463,76
17.1.3.11	96984	ELETRODUTO PVC RÍGIDO, DIÂMETRO 40MM, COM 3 METROS, PARA SPDA - FORNECIMENTO E INSTALAÇÃO. AF_08/2023	UN	36,00	70,19	88,17		3.174,12
17.1.3.12	101548	ISOLADOR, TIPO ROLDANA, PARA BAIXA TENSÃO - FORNECIMENTO E INSTALAÇÃO. AF_07/2020	UN	353,00	7,95	9,99		3.526,47
17.2		QUADRA E MARQUISE DIREITA						11.665,96
17.2.1		INFRAESTRUTURA						10.274,92
17.2.1.1	91937	CAIXA OCTOGONAL 3" X 3", PVC, INSTALADA EM LAJE - FORNECIMENTO E INSTALAÇÃO. AF_03/2023	UN	32,00	21,10	26,50		848,00
17.2.1.2	91931	CABO DE COBRE FLEXÍVEL ISOLADO, 6 MM², ANTI-CHAMA 0,6/1,0 KV, PARA CIRCUITOS TERMINAIS - FORNECIMENTO E INSTALAÇÃO. AF_03/2023	M	14,00	11,34	14,24		199,36
17.2.1.3	91924	CABO DE COBRE FLEXÍVEL ISOLADO, 1,5 MM², ANTI-CHAMA 450/750 V, PARA CIRCUITOS TERMINAIS - FORNECIMENTO E INSTALAÇÃO. AF_03/2023	M	342,30	3,53	4,43		1.516,39
17.2.1.4	CPU2612	CAIXA DE PASSAGEM CH.DE AÇO C/TAMPA APARAF. 200x200x100 PISO	UN	1,00	145,61	182,89		182,89
17.2.1.5	93664	DISJUNTOR BIPOLAR TIPO DIN, CORRENTE NOMINAL DE 32A - FORNECIMENTO E	UN		59,51	74,75		149,50

		INSTALAÇÃO. AF_10/2020		2,00				
17.2.1.6	93657	DISJUNTOR MONOPOLAR TIPO DIN, CORRENTE NOMINAL DE 32A - FORNECIMENTO E INSTALAÇÃO. AF_10/2020	UN	1,00	15,56	19,54		19,54
17.2.1.7	CPU2618	DISPOSITIVO PROTETOR DE SURTO 220V OU 127V, 20 KA, TRIFASICO	UN	6,00	347,05	435,93		2.615,58
17.2.1.8	CPU2622	DISPOSITIVO DR TETRAPOLAR 100 A, TIPO AC, 30MA	UN	1,00	335,80	421,79		421,79
17.2.1.9	91837	ELETRODUTO FLEXÍVEL CORRUGADO REFORÇADO, PVC, DN 32 MM (1"), PARA CIRCUITOS TERMINAIS, INSTALADO EM FORRO - FORNECIMENTO E INSTALAÇÃO. AF_03/2023	M	3,50	28,47	35,76		125,16
17.2.1.10	91835	ELETRODUTO FLEXÍVEL CORRUGADO REFORÇADO, PVC, DN 25 MM (3/4"), PARA CIRCUITOS TERMINAIS, INSTALADO EM FORRO - FORNECIMENTO E INSTALAÇÃO. AF_03/2023	M	123,70	23,70	29,77		3.682,55
17.2.1.11	101875	QUADRO DE DISTRIBUIÇÃO DE ENERGIA EM CHAPA DE AÇO GALVANIZADO, DE EMBUTIR, COM BARRAMENTO TRIFÁSICO, PARA 12 DISJUNTORES DIN 100A - FORNECIMENTO E INSTALAÇÃO. AF_10/2020	UN	1,00	409,33	514,16		514,16
17.2.2		ILUMINAÇÃO						1.391,04
17.2.2.1	CPU3120	LUMINARIA FECHADA (REFLETOR),PARA ILUMINACAO DE QUADRAS DE E SPORTES E AFINS,PARA LAMPADA LED DE 50W,INCLUSIVE ESTA.FORNECIMENTO E COLOCACAO	UN	32,00	34,61	43,47		1.391,04
18		CLIMATIZAÇÃO						392.553,78
18.1		INFRAESTRUTURA						343.106,27
18.1.1	103289	TUBO EM COBRE FLEXÍVEL, DN 1/4", COM ISOLAMENTO, INSTALADO EM FORRO, PARA RAMAL DE ALIMENTAÇÃO DE AR CONDICIONADO, INCLUSO FIXADOR. AF_11/2021	M	332,00	33,29	41,82		13.884,24
18.1.2	103290	TUBO EM COBRE FLEXÍVEL, DN 3/8", COM ISOLAMENTO, INSTALADO EM FORRO, PARA RAMAL DE ALIMENTAÇÃO DE AR CONDICIONADO, INCLUSO FIXADOR. AF_11/2021	M	327,00	52,11	65,46		21.405,42
18.1.3	103291	TUBO EM COBRE FLEXÍVEL, DN 1/2", COM ISOLAMENTO, INSTALADO EM FORRO, PARA RAMAL DE ALIMENTAÇÃO DE AR CONDICIONADO, INCLUSO FIXADOR. AF_11/2021	M	364,00	65,39	82,14		29.898,96
18.1.4	103292	TUBO EM COBRE FLEXÍVEL, DN 5/8", COM ISOLAMENTO, INSTALADO EM FORRO, PARA RAMAL DE ALIMENTAÇÃO DE AR CONDICIONADO, INCLUSO FIXADOR. AF_11/2021	M	324,00	79,17	99,45		32.221,80
18.1.5	CPU2886	REDE FRIGORÍGENA C/ TUBO DE COBRE 3/4" FLEXÍVEL, ISOLADO COM BORRACHA ELASTOMÉRICA, SUSTENTAÇÃO, SOLDA E LIMPEZA	M	138,00	97,48	122,44		16.896,72
18.1.6	CPU2652	CABO DE COBRE PP CORDPLAST 4 X 2,5 MM2, 450/750V - FORNECIMENTO E INSTALAÇÃO	M	685,00	18,63	23,40		16.029,00
18.1.7	CPU2653	CAIXA PARA ENCAIXE E INSTALACAO APARELHO AR CONDICIONADO	UN	33,00	245,73	308,66		10.185,78
18.1.8	CPU2656	DUTO PARA EXAUSTAO DE AR/VENTILACAO,CHAVETADO EM CHAPA DE AC O GALVANIZADO,NAS DIVERSAS BITOLAS,CONFORME ABNT NBR 16401,INCLUSIVE SUPORTES PINTADOS,GRELHAS,DIFUSORES EM ALUMINIO EXT RUDADO E DEMAIS ITENS NECESSARIOS.FORNECIMENTO E COLOCACAO	KG	1.760,00	71,67	90,02		158.435,20
18.1.9	CPU2887	ISOLAMENTO TÉRMICO C/ MANTAS LÃ VIDRO, E = 25 MM, FIXADAS C/ ASFALTO OXIDADO	UN	23,00	17,43	21,90		503,70
18.1.10	CPU2806	DUTO FLEXIVEL DE ALUMINIO 6"" COM ISOLAMENTO TERMO-ACUSTICO	M	94,00	36,34	45,65		4.291,10
18.1.11	CPU2658	BARRA ROSCADA BICROMATIZADA Ø 3/8" X 3000MM	UN	230,00	99,48	124,96		28.740,80
18.1.12	CPU2659	FORNECIMENTO E INSTALAÇÃO DE PORCA SEXTAVADA 3/8" (REF VL 1.55 VALEMAM OU SIMILAR)	UN	670,00	3,74	4,70		3.149,00
18.1.13	90460	SUPORTE PARA 2 TUBOS HORIZONTAIS, ESPAÇADO A CADA 56 CM, EM PERFILADO COM COMPRIMENTO DE 25 CM FIXADO EM LAJE, POR METRO DE TUBULAÇÃO FIXADA. AF_09/2023	M	180,00	28,89	36,29		6.532,20
18.1.14	CPU2888	TOMADA PARA AR EXTERIOR COM FILTRO E REGISTRO 750x500mm	UN	4,00	158,19	198,71		794,84
18.1.15	91341	PORTA EM ALUMÍNIO DE ABRIR TIPO VENEZIANA COM GUARNIÇÃO, FIXAÇÃO COM PARAFUSOS - FORNECIMENTO E INSTALAÇÃO. AF_12/2019	m²	0,12	912,31	1.145,95		137,51
18.2		EQUIPAMENTOS						49.447,51
18.2.1	CPU2660	EXAUSTOR CENTRIFUGO SIROCO TRIFASICO MODELO EC4-TN	UN	2,00	137,70	162,37		324,74
18.2.2	CPU2661	EXAUSTOR CENTRIFUGO SIROCO TRIFASICO EC5-TN-3	UN	1,00	259,44	305,93		305,93
18.2.3	CPU2664	CAIXA DE VENTILACAO PARA FORRO COLARINHO COM BOCAL CVM2500	UN	1,00	2.005,45	2.364,82		2.364,82
18.2.4	CPU2890	CAIXA DE VENTILACAO COM VENTILADOR CENTRIFUGO,VAZAO EM TORNO DE 4600M3/H,PRESSAO APROXIMADA DE 30MMCA.FORNECIMENTO E COL OCACAO	UN	2,00	415,26	489,67		979,34
18.2.5	CPU2891	CAIXA DE VENTILACAO COM VENTILADOR CENTRIFUGO,VAZAO EM TORNO DE 1710M3/H,PRESSAO APROXIMADA DE 35MMCA.FORNECIMENTO E COL OCACAO	UN	1,00	415,26	489,67		489,67
18.2.6	CPU2665	EXAUSTOR AXIAL MULTIVAC MODELO MURO 150A	UN	1,00	68,79	81,12		81,12
18.2.7	103273	AR CONDICIONADO SPLIT ON/OFF, CASSETE (TETO), FRIO 4 VIAS 48000 BTU/H - FORNECIMENTO E INSTALAÇÃO. AF_11/2021_PE	UN	2,00	12.949,15	15.269,64		30.539,28
18.2.8	103271	AR CONDICIONADO SPLIT ON/OFF, CASSETE (TETO), FRIO 4 VIAS 36000 BTU/H - FORNECIMENTO E INSTALAÇÃO. AF_11/2021_PE	UN	1,00	12.179,96	14.362,61		14.362,61
19		DADOS E VOZ						72.928,46
19.1	91940	CAIXA RETANGULAR 4" X 2" MÉDIA (1,30 M DO PISO), PVC, INSTALADA EM PAREDE - FORNECIMENTO E INSTALAÇÃO. AF_03/2023	UN	99,00	24,21	30,41		3.010,59
19.2	CPU2678	LEITOS - PORCA E ARRUELA 1/4""	CJ	1.116,00	4,46	5,60		6.249,60
19.3	CPU2604	LEITOS - PORCA E ARRUELA 3/8""	CJ	180,00	8,12	10,20		1.836,00
19.4	CPU2605	CHUMBADOR CB 3/8""x2.1/2""+ PARAFUSO	UN	180,00	13,86	17,41		3.133,80
19.5	CPU2607	SUPORTE PARA FIXACAO FITA ALUMINIO OU CABO COBRE NU	UN	180,00	5,80	7,28		1.310,40
19.6	CPU2608	VERGALHAO ACO GALV C/OM ROSCA TOTAL PARA PERFILADO 1/4""	M		27,29	34,28		6.170,40

19.7	CPU2612	CAIXA DE PASSAGEM CH.DE ACO C/TAMPA APARAF. 200x200x100 PISO	UN	180,00				
				19,00	145,61	182,89		3.474,91
19.8	98307	TOMADA DE REDE RJ45 - FORNECIMENTO E INSTALAÇÃO. AF_08/2025	UN	62,00	56,54	71,02		4.403,24
19.9	CPU2623	SAIDA PARA ELETRODUTO MG2982 HORIZONTAL	UN	14,00	16,96	21,31		298,34
19.10	CPU2624	SAIDA HORIZONTAL PARA ELETROCALHA 1 1/4"	UN	65,00	14,98	18,82		1.223,30
19.11	CPU2892	CURVA HORIZONTAL 100 X 50 MM PARA ELETROCALHA METÁLICA, COM ÂNGULO 90°	UN	7,00	30,04	37,74		264,18
19.12	CPU2893	FORNECIMENTO E INSTALAÇÃO DE ELETROCALHA PERFURADA 100 X 50MM	M	203,10	42,25	53,08		10.780,55
19.13	CPU2894	SUPORTE VERTICAL 100 X 75 MM PARA FIXAÇÃO DE ELETROCALHA METÁLICA	UN	180,00	20,12	25,28		4.550,40
19.14	CPU2606	PARAFUSO LENTILHA 42x13MM COM PORCA E ARRUELA	UN	528,00	1,92	2,41		1.272,48
19.15	CPU2895	TÊ HORIZONTAL 100 X 50 MM COM BASE LISA PERFURADA PARA ELETROCALHA METÁLICA	UN	4,00	42,74	53,69		214,76
19.16	CPU2670	EMENDA INTERNA PARA ELETROCALHA 50x50	UN	132,00	13,13	16,50		2.178,00
19.17	CPU2896	TERMINAL 100 X 50 MM PARA ELETROCALHA METALICA	UN	5,00	26,52	33,32		166,60
19.18	91837	ELETRODUTO FLEXÍVEL CORRUGADO REFORÇADO, PVC, DN 32 MM (1"), PARA CIRCUITOS TERMINAIS, INSTALADO EM FORRO - FORNECIMENTO E INSTALAÇÃO. AF_03/2023	M	370,40	28,47	35,76		13.245,50
19.19	91835	ELETRODUTO FLEXÍVEL CORRUGADO REFORÇADO, PVC, DN 25 MM (3/4"), PARA CIRCUITOS TERMINAIS, INSTALADO EM FORRO - FORNECIMENTO E INSTALAÇÃO. AF_03/2023	M	209,90	23,70	29,77		6.248,72
19.20	93008	ELETRODUTO RÍGIDO ROSCÁVEL, PVC, DN 50 MM (1 1/2"), PARA REDE ENTERRADA DE DISTRIBUIÇÃO DE ENERGIA ELÉTRICA - FORNECIMENTO E INSTALAÇÃO. AF_12/2021	M	35,30	19,61	24,63		869,44
19.21	91865	ELETRODUTO RÍGIDO ROSCÁVEL, PVC, DN 40 MM (1 1/4"), PARA CIRCUITOS TERMINAIS, INSTALADO EM FORRO - FORNECIMENTO E INSTALAÇÃO. AF_03/2023	M	28,70	21,26	26,70		766,29
19.22	CPU2672	TOMADA PARA TV, TIPO PINO JACK, COM PLACA	UN	37,00	27,13	34,08		1.260,96
20		URBANIZAÇÃO						158.411,30
20.1		PAVIMENTAÇÃO E ACESSIBILIDADE						1.415,17
20.1.1	104658	PISO PODOTÁTIL DE ALERTA OU DIRECIONAL, DE CONCRETO, ASSENTADO SOBRE ARGAMASSA. AF_03/2024	m²	6,32	178,27	223,92		1.415,17
20.2		PAISAGISMO						16.196,47
20.2.1	103946	PLANTIO DE GRAMA ESMERALDA OU SÃO CARLOS OU CURITIBANA, EM PLACAS. AF_07/2024	m²	570,70	22,59	28,38		16.196,47
20.3		SINALIZAÇÃO						17.662,38
20.3.1	CPU2674	LETRA CAIXA INOX ESCOVADO COLOCADA	M	20,35	690,97	867,93		17.662,38
20.4		TERRAPLANAGEM						123.137,28
20.4.1	105559	EXECUÇÃO E COMPACTAÇÃO DE CORPO DE ATERRO DE ATERRO (95% DE ENERGIA DO PROCTOR NORMAL) COM SOLO PREDOMINANTEMENTE ARGILOSO, EM CAMADAS COM ESPESURA DE 20 CM - EXCLUSIVE ESCAVAÇÃO, CARGA E TRANSPORTE E SOLO. AF_09/2024	M3	8.064,00	12,16	15,27		123.137,28
21		SERVIÇOS COMPLEMENTARES						70.105,98
21.1		EDIFICAÇÃO PRINCIPAL						51.918,21
21.1.1	CPU2676	LIMPEZA GERAL	m²	1.945,96	5,11	6,42		12.493,06
21.1.2	CPU2675	LIMPEZA/REMOÇÃO DE TINTAS EM PISOS E REVESTIMENTOS	m²	1.945,96	16,13	20,26		39.425,15
21.2		QUADRA E MARQUISE DIREITA						14.019,01
21.2.1	CPU2676	LIMPEZA GERAL	m²	525,45	5,11	6,42		3.373,39
21.2.2	CPU2675	LIMPEZA/REMOÇÃO DE TINTAS EM PISOS E REVESTIMENTOS	m²	525,45	16,13	20,26		10.645,62
21.3		JARDIM SENSORIAL E MARQUISE ESQUERDA						4.168,76
21.3.1	CPU2676	LIMPEZA GERAL	m²	156,25	5,11	6,42		1.003,13
21.3.2	CPU2675	LIMPEZA/REMOÇÃO DE TINTAS EM PISOS E REVESTIMENTOS	m²	156,25	16,13	20,26		3.165,63

Total Geral R\$10.569.095,90

ANEXO III



SECRETARIA MUNICIPAL DE SAÚDE DE PIRAÍ
OBRA: Centro Especializado em Reabilitação - Área Construída: 2627,66 m²



CRONOGRAMA FÍSICO FINANCEIRO

ITEM	DISCRIMINAÇÃO	MÊS												TOTAL	%	
		1	2	3	4	5	6	7	8	9	10	11	12			
1	SERVIÇOS PRELIMINARES E INDIRETOS	26.340,95	26.340,95	26.340,95	26.340,95	26.340,95	26.340,95	26.340,95	26.340,95	26.340,95	26.340,95	26.340,95	26.340,95	26.340,95	316.091,36	2,99%
2	FUNDAÇÃO	312.818,85	312.818,85	312.818,85	312.818,85										1.251.275,41	11,84%
3	ESTRUTURA			564.605,21	564.605,21	564.605,21	564.605,21								2.258.420,82	21,37%
4	ALVENARIA, VEDAÇÕES E DIVISÓRIAS					185.691,11	216.639,63	216.639,63							618.970,37	5,86%
5	COBERTURA							160.766,31	160.766,31	160.766,31	160.766,31				643.065,25	6,08%
6	IMPERMEABILIZAÇÃO				65.597,05	65.597,05									131.194,10	1,24%
7	ESQUADRIAS E GUARDA-CORPOS								134.470,67	134.470,67	134.470,67	134.470,67	134.470,67	134.470,67	672.353,35	6,36%
8	REVESTIMENTO DE PAREDE					86.115,91	86.115,91	86.115,91	86.115,91						344.463,64	3,26%
9	REVESTIMENTO DE PISO INTERNO						155.321,25	155.321,25	155.321,25	155.321,25					621.285,00	5,88%
10	REVESTIMENTO DE PISO EXTERNO									77.692,08	77.692,08	77.692,08	77.692,08	310.768,32	2,94%	
11	REVESTIMENTO DE TETO					47.974,25	47.974,25	47.974,25	47.974,25					191.896,99	1,82%	
12	FACHADA										22.179,66	22.179,66		44.359,31	0,42%	
13	PINTURA										127.189,36	158.986,71	158.986,71	190.784,05	635.946,82	6,02%
14	MARMORARIA											30.916,72		30.916,72	0,29%	
15	LOUÇAS, METAIS E ACESSÓRIOS												139.704,02	139.704,02	1,32%	
16	INSTALAÇÕES HIDROSSANITÁRIAS	126.398,38	126.398,38	126.398,38	126.398,38	126.398,38	126.398,38	84.265,58						842.655,84	7,97%	
17	INSTALAÇÕES ELÉTRICAS	123.259,36	123.259,36	123.259,36	123.259,36	123.259,36	123.259,36	82.172,91						821.729,06	7,77%	
18	CLIMATIZAÇÃO					117.766,13	117.766,13	157.021,51						392.553,78	3,71%	
19	DADOS E VOZ					36.464,23	36.464,23							72.928,46	0,69%	
20	URBANIZAÇÃO												158.411,30	158.411,30	1,50%	
21	SERVIÇOS COMPLEMENTARES												70.105,98	70.105,98	0,66%	
	TOTAL	588.817,53	588.817,53	1.153.422,74	1.219.019,79	1.380.212,57	1.500.885,29	1.016.618,30	610.989,34	681.780,62	580.436,37	450.586,78	797.509,04	10.569.095,90	100,00%	
	%	5,57%	5,57%	10,91%	11,53%	13,06%	14,20%	9,62%	5,78%	6,45%	5,49%	4,26%	7,55%			
	TOTAL ACUMULADO	588.817,53	1.177.635,07	2.331.057,81	3.550.077,60	4.930.290,17	6.431.175,45	7.447.793,75	8.058.783,09	8.740.563,71	9.321.000,08	9.771.586,86	10.569.095,90			
	% ACUMULADO	5,57%	11,14%	22,06%	33,59%	46,65%	60,85%	70,47%	76,25%	82,70%	88,19%	92,45%	100,00%			
	CONCEDENTE	521.011,60	521.011,60	1.020.599,07	1.078.642,22	1.221.272,67	1.328.049,19	899.548,50	540.630,19	603.269,42	513.595,58	398.698,96	705.671,01	9.352.000,00		
	PROPONENTE	67.805,93	67.805,93	132.823,67	140.377,57	158.939,90	172.836,10	117.069,80	70.359,15	78.511,20	66.840,79	51.887,82	91.838,03	1.217.095,90		



ANEXO IV

PROJETOS

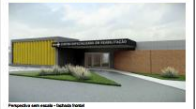
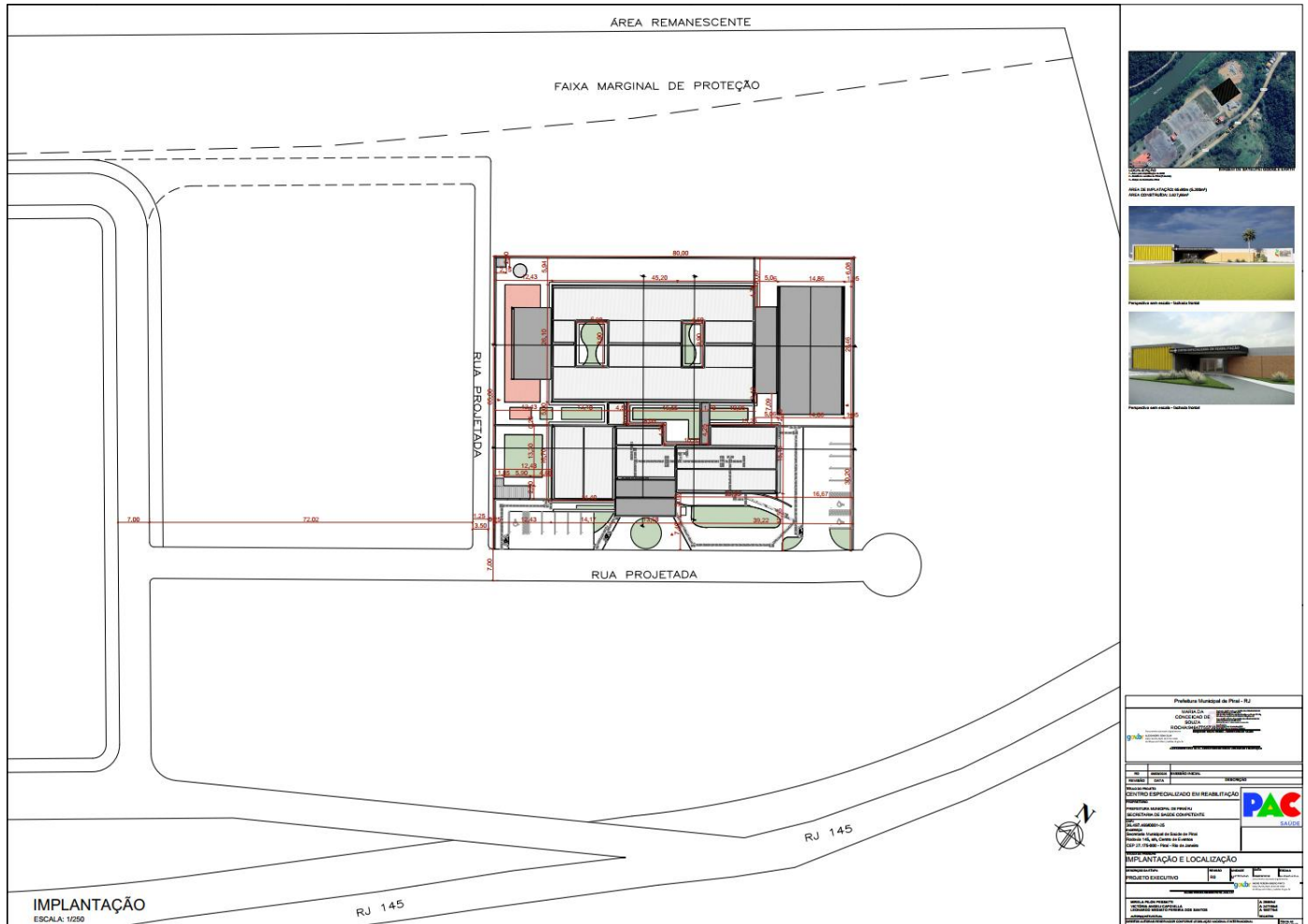

Prefeitura Municipal de Pirai - RJ SECRETARIA MUNICIPAL DE SAÚDE SOCIEDADE DE PESSOAS JURÍDICAS DE DIREITO PRIVADO	
Nº de Projeto: 12345 Data: 10/10/2023 Autor: Eng.º Civil Escala: 1:250	
IMPLANTAÇÃO E LOCALIZAÇÃO	
Projeto Executivo: [] Projeto Preliminar: [] Projeto de Arquitetura: [] Projeto de Engenharia: []	Local: [] Data: [] Autor: [] Escala: []

ANEXO V

MODELO DE PROPOSTA

À
SECRETARIA MUNICIPAL DE SAÚDE DE PIRAI
Rua Moacyr Barbosa, 73
Centro – Pirai – RJ.

Ref.: CONCORRÊNCIA ELETRÔNICA n°._____/2026

A empresa _____, com endereço na _____, n° ____ -
Bairro _____ - Cidade _____, CNPJ n° _____, telefone _____, pela
presente, propõe a prestar os serviços descritos no abaixo, obedecendo as normas do edital licitatório em
referência, assim como seus anexos, assumindo inteira responsabilidade por quaisquer erros ou omissões que
venham a ser verificados na sua preparação.

O preço global para prestação de serviços de _____, é de R\$ _____ (_____),
conforme Planilha Orçamentária, Cronograma Físico-Financeiro e Desembolso Máximo.

Regime de execução: empreitada por preço unitário.

Condições de pagamento: Conforme disposto no Edital

Validade da Proposta: 60 (sessenta) dias, a contar da data de realização desta licitação.

A proposta de preços deverá ser feita em moeda corrente nacional, englobando todas as despesas
necessárias para a perfeita execução do objeto, tais como: mão de obra, materiais, equipamentos, carga e
descarga, frete, estadia e alimentação dos funcionários, se for o caso, impostos, taxas ou quaisquer outros ônus
federais, estaduais ou municipais, bem como o lucro.

Declaramos ainda que temos total conhecimento e concordância com os termos desta Concorrência Eletrônica.

Dados Bancários: Agência _____, Conta Corrente _____, Banco _____.

Atenciosamente,

Assinatura, Nome Legível
Cargo do Representante Legal

Assinatura, Nome Legível e N° do
Registro no CREA/CAU do
Responsável Técnico

OBS.: A SER APRESENTADA APÓS A DISPUTA E READEQUADA AO ÚLTIMO LANCE.

ANEXO VI

MINUTA DE CONTRATO

Termo de Contrato nº. ____/2026 para Obra de construção de Centro Especializado em Reabilitação II (CER II), conforme proposta nº. 12047232000125019, que fazem entre si o Município de Pirai, através da Secretaria Municipal de Saúde de Pirai e a Empresa abaixo qualificada.

O Município de Pirai, inscrito no CNPJ: 29.141.322/0001-32, através da Secretaria Municipal de Saúde, doravante denominada CONTRATANTE, neste ato representado pela Sra. Maria da Conceição Souza Rocha, portadora da Carteira de Identidade nº. M-2.570.679 SSP-MG, CPF nº. 946.477.557-20, com domicílio especial a Rua Moacyr Barbosa, 73 – Centro – Pirai/RJ, e a Empresa ____ inscrita no CNPJ: _____ com sede ____ doravante denominada CONTRATADA, representada neste ato pelo Sr. _____, portador da Carteira de Identidade nº. _____ expedida pelo _____, CPF nº. _____, e perante as testemunhas abaixo firmadas, pactuam o presente Contrato, cuja celebração foi autorizada pelos Processo Administrativo nº. PIR-020216/001105/2026, e que se regerá pela pelas normas da Lei Federal nº 14.133/2021 com as alterações introduzidas posteriormente e pelas cláusulas e condições que se seguem:

- CLÁUSULA PRIMEIRA – OBJETO DO CONTRATO

1.1 – A CONTRATADA se obriga a executar, na forma deste Contrato, a **Obra de construção de Centro Especializado em Reabilitação II (CER II), conforme proposta nº. 12047232000125019**, a ser realizada em regime de empreitada por preço unitário, conforme Edital de Concorrência nº ____/____ e seus anexos, e a proposta comercial, planilha orçamentária e cronograma físico-financeiro da **CONTRATADA**, que fazem parte integrante deste contrato, independentemente de transcrição, para todos os fins e efeitos legais.

- CLÁUSULA SEGUNDA – VALOR CONTRATUAL

2.1 – O preço global para execução do objeto deste contrato é de **R\$ _____** (_____), preço este, que não poderá ser alterado, a não ser nas hipóteses expressamente previstas neste instrumento contratual.

2.2 - O valor ajustado incluir todos os custos de: mão de obra, materiais e equipamentos, carga e descarga, frete, impostos, taxas ou quaisquer outros ônus federais, estaduais ou municipais, incluídos, bem como o lucro enfim, tudo o que for necessário para a perfeita execução deste contrato.

- CLÁUSULA TERCEIRA – DO REAJUSTE DE PREÇOS:

3.1 – O preço previsto na cláusula segunda será fixo e irrevogável, no prazo de um ano contado da data do orçamento estimado, em ____/____ (MM/AAAA).

3.2 – Após o interregno de um ano, os preços iniciais serão reajustados, mediante a aplicação, pelo contratante, do índice referente a variação da tabela EMOP, exclusivamente para os serviços a serem iniciados após a ocorrência da anualidade.

3.3 – Caso haja atraso na execução do contrato por culpa da contratada o reajuste previsto no parágrafo segundo não deverá ser aplicado.

- CLÁUSULA QUARTA – CONDIÇÕES DE EXECUÇÃO DO OBJETO:



4.1 – A **CONTRATADA** obriga-se a observar rigorosamente o projeto básico e/ou projeto executivo, isto é, plantas, desenhos, especificações, memorial descritivo, bem como os elementos e instruções fornecidas pela fiscalização, toda a regulamentação aplicável, normas técnicas da ABNT, respondendo por quaisquer falhas, atrasos e outras faltas, que deverão ser sanadas sem ônus para **CONTRATANTE**.

4.2 – Caberá a **CONTRATADA** a manutenção de um diário de obras no local, para anotação de todas as ocorrências dos serviços, devendo ficar à disposição da fiscalização, bem como cópia dos projetos, memorial descritivo, cronograma físico-financeiro e planilha orçamentária.

4.3 – A **CONTRATADA** providenciará antes do início dos serviços o recolhimento da ART (anotação de responsabilidade técnica), conforme determina a lei federal 6.496/1977 relativa à execução dos serviços, determinando os responsáveis técnicos dos mesmos.

4.4 – A **CONTRATADA** responderá pela segurança das instalações, materiais e pessoal envolvidos nos serviços, fazendo cumprir todas as exigências contidas nas normas, nos regulamentos e na legislação trabalhista.

4.5 – A **CONTRATADA** fica obrigada a aceitar as mesmas condições contratuais os acréscimos ou supressões que se fizerem necessárias, respeitados os limites previstos na Lei nº 14.133/2021.

4.6 – A **CONTRATADA** se obriga a utilizar nos serviços materiais da melhor qualidade, obedecendo as especificações existentes após a aprovação da Fiscalização.

4.7 – A **CONTRATADA** se obriga a providenciar iluminação necessária à perfeita execução dos trabalhos, bem como sinalização com barreiras iluminadas em torno da obra, se necessário. Todas as despesas com as instalações de força, luz e água, inclusive com eventuais trabalhos noturnos, correrão por conta exclusiva da **CONTRATADA**, ficando, desde já, a **CONTRATANTE** isento de todas e quaisquer obrigações delas decorrentes.

4.8 – A **CONTRATADA** providenciará às suas custas, quando for o caso, junto às concessionárias de Serviços Públicos Federais e Estaduais todo e qualquer ato necessário à execução dos serviços, ora contratados.

4.9 – São de inteira responsabilidade da **CONTRATADA** os serviços complementares necessários ao desenvolvimento e execução da obra, bem como: limpeza e remoção de entulhos, materiais e equipamentos, inclusive das áreas adjacentes do local do trabalho, devendo a **CONTRATADA** entregar a obra concluída e livre desses fatos.

4.10 – A **CONTRATADA** fica expressamente proibida de subempreitar os serviços, sob pena de rescisão deste contrato, sem que tenha direito à indenização de qualquer espécie, independentemente de ação, notificação ou interpelação judicial ou extrajudicial.

4.11 – A **CONTRATADA** é obrigada a manter durante toda a execução do Contrato, em compatibilidade com as obrigações por ela assumidas todas as condições de habilitação e qualificação exigidas na licitação.

4.12 – No caso de acréscimo de serviços, se houver inclusão de itens novos, os preços unitários serão estabelecidos mediante acordo com a **CONTRATADA**, condicionando-se a aprovação da **CONTRATANTE**, observando-se que os preços unitários dos itens componentes sejam os vigentes no mês do orçamento e aplicando o percentual de desconto ofertado pela **CONTRATADA** na sua proposta comercial.

4.13 – A **CONTRATADA** fica obrigada a reparar, corrigir, remover, reconstruir ou substituir, às suas expensas, qualquer seção ou parcela dos serviços que não sejam aceitos pela fiscalização por apresentarem, vícios, defeitos, ou incorreções resultantes da execução ou materiais empregados.

4.14 – Deverá a **CONTRATADA** manter preposto, aceito pela **CONTRATANTE** no local dos serviços que possa deliberar perante a fiscalização por qualquer determinação que se torne necessária.

- CLÁUSULA QUINTA – DO RECEBIMENTO DO OBJETO:

5.1 – Os serviços objeto deste Edital serão recebidos e aceitos, de acordo com o art. 140 da lei nº 14.133/2021, provisoriamente, pelo responsável pelo seu acompanhamento e fiscalização no prazo máximo de até 15 (quinze) dias, mediante termo detalhado, quando verificado o cumprimento das exigências de caráter técnico, exigidas no projeto básico, podendo ser rejeitados caso não estejam conforme as especificações estabelecidas;

5.2 – A contratada deverá dar total garantia quanto à qualidade dos serviços executados, ficando obrigada a reparar, corrigir ou substituir às suas expensas, no total ou em parte, os serviços em que se verificarem vícios, defeitos ou incorreções comprovadamente fora das especificações técnicas discriminadas no projeto básico;

5.3 – O objeto será recebido definitivamente no prazo de até 90 (noventa) dias, contados do último recebimento provisório, por servidor ou comissão designada para fiscalização, mediante termo detalhado que comprove o atendimento das condições e especificações discriminadas no Projeto Básico, bem como das exigências contratuais.

- CLÁUSULA SEXTA – DA GESTÃO E FISCALIZAÇÃO DO CONTRATO:

6.1 – O contrato deverá ser executado fielmente pelas partes, de acordo com as cláusulas avençadas e nos termos da Lei n. 14.133/2021, e cada parte responderá pelas consequências de sua inexecução total ou parcial;

6.2 – A execução do presente contrato será acompanhada e fiscalizada pelos servidores: _____ e _____, especialmente designados em portaria da Secretaria Municipal de Saúde, de acordo com o disposto no art. 117, da Lei Federal nº. 14.133/2021;

6.3 – O fiscal do contrato anotará em registro próprio todas as ocorrências relacionadas à execução do contrato, determinando o que for necessária para regularização da falta ou defeitos observados.

6.4 – As comunicações entre **CONTRATANTE** e **CONTRATADA** devem ser realizadas por escrito sempre que o ato exigir tal formalidade, admitindo-se o uso de mensagem eletrônica para esse fim;

6.5 – O fiscal do contrato informará, em tempo hábil, ao superior do seu departamento ou setor, a situação que demandar decisão ou providência que ultrapasse a sua competência;

6.6 – O fiscal do contrato será auxiliado pelos órgãos de assessoramento jurídico e de controle interno da Administração, que deverá dirimir dúvidas e subsidiá-lo com informações relevantes para prevenir riscos na execução contratual;

6.7 – A **CONTRATANTE** poderá convocar representante da **CONTRATADA** para adoção de providências que deixem de ser cumpridas de imediato.

6.8 – A **CONTRATADA** será responsável pelos danos causados diretamente à Administração ou a terceiros em razão da execução do contrato, e não excluirá nem reduzirá essa responsabilidade a fiscalização ou o acompanhamento pela **CONTRATANTE**.

- CLÁUSULA SÉTIMA – DAS CONDIÇÕES DE PAGAMENTO

7.1 – Os pagamentos dos serviços serão efetuados com base nas medições aprovadas pela fiscalização, de acordo com os serviços efetivamente realizados, em consonância com o cronograma físico-financeiro e desembolso máximo e planilha orçamentária.

7.2 – A **CONTRATANTE** efetuará o pagamento a **CONTRATADA** em moeda corrente no País, através de crédito em conta bancária, no 30º (trigésimo) dia após o adimplemento de cada parcela dos serviços, e mediante a apresentação dos respectivos documentos de cobrança devidamente atestados pela Fiscalização.

7.3 – O pagamento será efetuado, obrigatoriamente, por meio de crédito em conta corrente, cujo número e agência deverão ser informados pela **CONTRATADA**.

7.4 – Os prestadores de Serviço e fornecedores de bens, deverão emitir as notas fiscais em observância às regras de retenção, dispostas na Instrução Normativa RFB nº 1234, de 11 de janeiro de 2012, sob pena de não aceitação.

7.5 – A retenção do imposto de renda deverá ser destacada no corpo do documento fiscal observando os percentuais estabelecidos no anexo I da Instrução Normativa RFB nº 1.234/2012.

7.6 – As pessoas jurídicas amparadas por isenção, não incidência ou alíquota zero devem informar essa condição no documento fiscal, inclusive o enquadramento legal, sob pena de, se não o fizerem, sujeitarem-se à retenção do imposto de renda sobre o valor total do documento correspondente à natureza do bem ou serviço

7.7 – Havendo erro na apresentação da nota fiscal ou instrumento de cobrança equivalente, ou circunstância que impeça a liquidação da despesa, esta ficará sobrestada até que o contratado providencie as medidas saneadoras, reiniciando-se o prazo após a comprovação da regularização da situação, sem ônus ao contratante;

- CLÁUSULA OITAVA – DO PRAZO DE EXECUÇÃO:

8.1 – O prazo previsto para a completa execução da obra/serviços, objeto deste contrato é de 12 (doze) meses, contados a partir da data fixada na Ordem de Serviço.

8.2 – Caso a **CONTRATADA** não inicie a obra/serviços no prazo determinado, por motivos injustificados, a **CONTRATANTE** poderá rescindir este contrato, extrajudicialmente, mediante simples notificação, sujeitando-se, ainda, a **CONTRATADA**, as demais sanções previstas na legislação pertinente.

8.3 – O prazo de execução será automaticamente prorrogado quando seu objeto não for concluído no período firmado no contrato.

8.4 – Quando a não conclusão do objeto decorrer de culpa do contratado:

I- O contratado será constituído em mora, aplicadas a ele as respectivas sanções administrativas;

II- A administração poderá optar pela extinção do contrato e, nesse caso, adotará as medidas admitidas por Lei para continuidade da execução contratual.

8.5 – Não será levado em consideração, tanto pela **CONTRATANTE** quanto pela **CONTRATADA**, qualquer pedido de suspensão de contagem de prazo, baseado em ocorrências não aceitas pela Fiscalização na época própria.

- CLÁUSULA NONA – DAS ALTERAÇÕES CONTRATUAIS:

9.1 – O contrato poderá ser alterado, com as devidas justificativas, nos casos previstos no Art. 124, da Lei nº 14.133/21.

9.2 – A **CONTRATADA** fica obrigada a aceitar nas mesmas condições contratuais, os acréscimos ou diminuição quantitativa de seu objeto, até o limite de 25% (vinte e cinco por cento) do valor inicial atualizado do contrato.

9.3 – Havendo alteração do contrato que aumente ou diminua os encargos da **CONTRATADA**, a **CONTRATANTE** deverá estabelecer, no mesmo termo aditivo o equilíbrio econômico-financeiro inicial.

9.4 – Os preços contratados serão alterados, para mais ou para menos, conforme o caso, se houver, após a data da apresentação da proposta, criação, alteração ou extinção de quaisquer tributos ou encargos legais ou a superveniência de disposições legais, com comprovada repercussão sobre os preços contratados.

9.5 – As alterações contratuais deverão ser formalizadas por termo aditivo, exceto registros que não caracterizam alteração no contrato, que poderão ser formalizados por simples apostila, de acordo com as situações previstas no art. 136 da Lei Federal nº 14.133/2021.

- CLÁUSULA DÉCIMA – DAS RESPONSABILIDADES:

10.1 – A **CONTRATADA** responderá, durante o prazo de 05 (cinco) anos, após o recebimento do objeto, pela solidez e segurança dos serviços e materiais, de acordo com o artigo nº 618 da lei nº 10.406 de 10 de janeiro de 2002, do Código Civil Brasileiro.

10.2 – A **CONTRATADA** é responsável por todos os ônus e obrigações concernentes às legislações: fiscal, social, previdenciária, comercial, securitária, tributária e trabalhista, aplicáveis aos seus empregados que venham a participar da execução dos serviços, ora contratados, respeitadas todas as demais leis que nelas interfiram especialmente a relacionada com a segurança do trabalho.

10.3 – A **CONTRATADA** se compromete a adotar todos os procedimentos legais para o efetivo registro de todos os seus trabalhadores envolvidos na presente obra/serviço, comprovando o vínculo de emprego existente, bem como se compromete, sob as penas da lei, a entregar todo o material necessário (EPI) à segurança dos trabalhadores na execução do objeto deste instrumento, resguardando a higiene e as questões ambientais do local de trabalho, em especial a observância das Normas Regulamentadoras de Segurança e Saúde do Trabalho, editadas pelo Ministério do Trabalho e Emprego.

10.4 – A inadimplência da **CONTRATADA** com referência aos encargos trabalhistas, previdenciários, fiscais e comerciais, não transfere a **CONTRATANTE** a responsabilidade por seu pagamento, não poderá onerar o objeto do contrato ou restringir a regularização e o uso das obras e edificações, inclusive perante o Registro de Imóveis.

10.5 – A **CONTRATADA** é a única responsável por todos os danos e demais prejuízos que, a qualquer título, causar a **CONTRATANTE** ou a terceiros, por si, seus representantes ou prepostos, na execução da obra contratada, ficando, desde já, a **CONTRATANTE**, isento de todas e quaisquer reclamações que, em decorrência, possam surgir.

10.6 – Em caso de decisão judicial determinando a responsabilidade subsidiária do **MUNICÍPIO**, por obrigações assumidas pela **CONTRATADA**, fica o presente contrato constituído em título extrajudicial, conforme artigo 585 do Código de Processo Civil, para ressarcimento a **CONTRATANTE** dos possíveis prejuízos.

- CLÁUSULA DÉCIMA PRIMEIRA – DAS SANÇÕES ADMINISTRATIVAS:

11.1 – Pelo cometimento das infrações previstas nos incisos I, II, III, V, VII, VIII, X e XII do art. 155, da Lei Federal nº 14.133/2021, a **CONTRATADA** será responsabilizada administrativamente com a aplicação das seguintes sanções:

I) Advertência – Caso dê causa a inexecução parcial do contrato, quando não se justificar a imposição de penalidade mais grave.

II) Impedimento de licitar e contratar no âmbito da Administração Pública direta e indireta do Município de Pirai, pelo prazo de até 03 (três) anos, sem prejuízo da rescisão unilateral do contrato, quando praticar as seguintes infrações e não justificar a imposição de penalidades mais grave:

- a. Der causa a inexecução parcial do contrato que cause danos grave a Administração, ao fornecimento dos Serviços Públicos e ao interesse coletivo;
- b. Der causa a inexecução total do contrato;
- c. Ensejar o retardamento da execução/entrega do objeto do contrato sem motivo determinado.

III) Declaração de inidoneidade para licitar e contratar no âmbito da Administração Pública direta e indireta de todos os entes federativos pelo prazo mínimo de 03 (três) anos e máximo de 05 (cinco) anos, quando praticar as seguintes infrações:

- a. Aquelas previstas para sanção de impedimento de licitar e contratar com o Município de Pirai, quando se justificar imposição de penalidade mais grave;
- b. Apresentar declaração ou documentação falsa durante a execução do contrato;
- c. Fraudar ou praticar ato fraudulento na execução do contrato;
- d. Comportar-se de modo inidôneo ou cometer fraude de qualquer natureza;
- e. Praticar ato lesivo previsto no art. 5º da Lei Federal nº 12.846/2013.

IV) Multa compensatória e moratória que poderá ser aplicada sobre o valor do contrato, cumulativamente com as demais sanções por qualquer das infrações administrativas previstas nos incisos I, II, III, V, VII, VIII, X e XII do art. 155 da Lei Federal nº 14.133/2021.

V) A multa compensatória será aplicada no caso de execução parcial ou total do contrato, nos seguintes percentuais e condições:

- a. No caso de inexecução parcial, será aplicado o percentual de 20% (vinte por cento) sobre o valor do contrato correspondente a parcela do objeto não executado;
- b. No caso de inexecução total, será aplicado o percentual de 30% (trinta por cento) sobre o valor do contrato.

VI) A Multa de mora será de 0,5% (cinco décimos por cento) pro rata die sobre o valor do contrato, referente ao período de retardamento ou atraso na entrega/execução do objeto deste contrato, sem motivo justificado e aceito pela **CONTRATANTE**.

VII) A inexecução total do contrato estará configurada quando a **CONTRATADA**, deixar de cumprir o prazo referente a entrega/execução do objeto conforme as condições estabelecidas no presente contrato e termo de referência, anexo I do edital.

- CLÁUSULA DÉCIMA SEGUNDA – DA EXTINÇÃO CONTRATUAL

12.1 – Constitui motivos para extinção do contrato, o qual deverá ser formalmente motivado nos autos do processo administrativo, assegurada o contraditório e a ampla defesa, as situações previstas no art. 137, incisos I, II, III, IV, V, VIII e IX da Lei Federal nº 14.133/2021.

12.2 – A **CONTRATADA** terá direito a extinção do contrato, caso a Administração faça supressão modificando acima de 25% (vinte e cinco por cento) o valor inicial do contrato.

12.3 – A extinção do contrato poderá ser determinada por ato unilateral da Administração, de forma consensual, ou por decisão arbitral, observando-se o disposto nos arts. 138 e 139 da Lei Federal nº 14.133/2021.

- CLÁUSULA DÉCIMA TERCEIRA - DOTAÇÕES ORÇAMENTÁRIAS

13.1 - A despesa com a execução do presente Contrato, consignada ao Fundo Municipal de Saúde de Pirai, serão atendidas através da dotação orçamentária nº. xxxxxxxxxx.

- CLÁUSULA DÉCIMA QUARTA - FORO:

As partes contratantes, abrindo mão de qualquer privilegio, elegem o Foro da Comarca de Pirai, RJ, para dirimir as dúvidas oriundas deste contrato.

E, por estarem assim, justos e contratados, assinam o presente instrumento, na presença de duas testemunhas, para que produza seus efeitos jurídicos e legais.

Pirai, _____ de _____ de 2026.

CONTRATANTE

CONTRATADA

TESTEMUNHAS

_____ CPF _____

_____ CPF _____