



CONCORRÊNCIA ELETRÔNICA

CE/90005/2026-FUNDEB

CONTRATANTE

FUNDO DE EDUCAÇÃO BÁSICA DE PRAINHA - FUNDEB

OBJETO

CONTRATAÇÃO DE EMPRESA DE ENGENHARIA ESPECIALIZADA, PARA PRESTAÇÃO DE SERVIÇO DE CONSTRUÇÃO DO MURO NO PERÍMETRO DA ESCOLA JARBAS PASSARINHO, COMUNIDADE JATUARANA, MUNICÍPIO DE PRAINHA/PA.

VALOR TOTAL DA CONTRATAÇÃO

R\$ 561.583,16

DATA DA SESSÃO PÚBLICA

Dia **04/05/2026** às **10h30min** (horário de Brasília)

CRITÉRIO DE JULGAMENTO:

MENOR PREÇO GLOBAL.

MODO DE DISPUTA:

Aberto

PREFERÊNCIA ME/EPP/EQUIPARADAS

NÃO



ESTADO DO PARÁ
PREFEITURA MUNICIPAL DE PRAINHA
PODER EXECUTIVO
SECRETARIA MUNICIPAL DE ADMINISTRAÇÃO
E PLANEJAMENTO - SEMAP

EDITAL

**FUNDO DE EDUCAÇÃO BÁSICA DE PRAINHA - FUNDEB
CONCORRÊNCIA ELETRÔNICA CP/90005/2026-FUNDEB.
Processo Administrativo nº 2025231001.**

O MUNICÍPIO DE PRAINHA NO PARÁ, TORNA PÚBLICO PARA CONHECIMENTO DOS INTERESSADOS, QUE O FUNDO DE EDUCAÇÃO BÁSICA DE PRAINHA - FUNDEB, sediado no Centro Administrativo Municipal, PA 419, s/n – São Sebastião (antiga base física) – Prainha/PA – CEP: 68.130-000, na cidade de Prainha/PA, REALIZARÁ LICITAÇÃO, NA MODALIDADE CONCORRÊNCIA, NA FORMA ELETRÔNICA, NOS TERMOS DA LEI Nº 14.133/2021, DA LEI COMPLEMENTAR Nº 123/2006, DA LEI Nº 11.488/2007 E DECRETO MUNICIPAL Nº 006/2024-PMP/GP, E DAS EXIGÊNCIAS ESTABELECIDAS NESTE EDITAL.

1. DADOS INICIAS

1.1. A SESSÃO PÚBLICA SERÁ REALIZADA NO SITE BNC - BOLSA NACIONAL DE COMPRAS– [HTTPS://BNC.ORG.BR](https://bnc.org.br) NO DIA 04/05/2026, COM INÍCIO ÀS 10H30MIN00S, HORÁRIO OFICIAL DE BRASÍLIA – DF, E DE ACORDO COM O SEGUINTE CRONOGRAMA:

ATO PROCESSUAL	DATA	HORARIO
Início do recebimento das propostas	15/04/2026	17h00
Impugnações e esclarecimentos até	28/04/2026	23h59
Abertura das propostas	04/05/2026	10h29
Início da disputa	04/05/2026 às 10h30	
Modo de disputa	ABERTO	
Local	<u>BNC - BOLSA NACIONAL DE COMPRAS–</u> https://bnc.org.br	
Critério de Julgamento	MENOR PREÇO GLOBAL	

1.2. As empresas que desejarem participar da referida “CONCORRÊNCIA” devem acessar o sítio BNC - BOLSA NACIONAL DE COMPRAS– <https://bnc.org.br>. O edital e seus anexos poderão ser baixados por download nos sítios BNC - BOLSA NACIONAL DE COMPRAS– <https://bnc.org.br> e Portal da Transparência Municipal, através do link: <https://prainha.pa.gov.br/categoria/licitacoes>.

1.3. Ocorrendo decretação de feriado ou outro fato superveniente que impeça a realização desta licitação na data acima mencionada, o evento será automaticamente transferido para o primeiro dia útil subsequente, no mesmo horário, independentemente de nova comunicação.

2. DO OBJETO.

2.1. O objeto da presente licitação é a escolha da proposta mais vantajosa para a **CONTRATAÇÃO DE EMPRESA DE ENGENHARIA ESPECIALIZADA, PARA PRESTAÇÃO DE SERVIÇO DE CONSTRUÇÃO DO MURO NO PERÍMETRO DA ESCOLA JARBAS PASSARINHO, COMUNIDADE JATUARANA, MUNICÍPIO DE PRAINHA/PA**, conforme condições, quantidades e exigências estabelecidas neste Edital e seus anexos.

2.2. A licitação será por menor preço global, conforme tabela constante do Termo de Referência, facultando-se ao licitante a participação em quantos itens forem de seu interesse.



2.3. O critério de julgamento adotado será o menor preço global, considerado o menor dispêndio para a Administração, nos termos do art. 34 da Lei nº 14.133/2021, e observadas as exigências contidas neste Edital e seus Anexos quanto às especificações do objeto.

3. DOS RECURSOS ORÇAMENTÁRIOS

As despesas para atender a esta licitação estão programadas em dotação orçamentária própria, prevista no orçamento do Fundo de Educação Básica de Prainha - FUNDEB, para o exercício de 2026, na classificação abaixo:

Órgão: Fundo de Educação Básica de Prainha

Unidade Orçamentária: 06.01 Fundo de Educação Básica de Prainha-FUNDEB 30%

Atividade Programática: 12.361.0020.1.023 Construção, Ampliação e Reforma de UE Ensino Fundamental-Fundeb 30%

Classificação Econômica: 44.90.51 Obras e Instalações

Subelemento: 44.90.51.99 Outras Obras e Instalações

Fonte de Recurso: 15420000 Transferência do Fundeb – Complemento da União – VAAT

4. DO CREDENCIAMENTO.

4.1. O Credenciamento é o nível básico do registro cadastral no **BNC - BOLSA NACIONAL DE COMPRAS** que permite a participação dos interessados na modalidade LICITATÓRIA CONCORRÊNCIA, em sua FORMA ELETRÔNICA.

4.2. O cadastro deverá ser feito no BNC - BOLSA NACIONAL DE COMPRAS, no sítio <https://bnc.org.br>;

4.3. O credenciamento junto ao provedor do sistema implica a responsabilidade do licitante ou de seu representante legal e a presunção de sua capacidade técnica para realização das transações inerentes a esta licitação.

4.4. O licitante responsabiliza-se exclusiva e formalmente pelas transações efetuadas em seu nome, assume como firmes e verdadeiras suas propostas e seus lances, inclusive os atos praticados diretamente ou por seu representante, excluída a responsabilidade do provedor do sistema ou do órgão ou entidade promotora da licitação por eventuais danos decorrentes de uso indevido das credenciais de acesso, ainda que por terceiros.

4.5. É de responsabilidade do cadastrado conferir a exatidão dos seus dados cadastrais no **BNC - BOLSA NACIONAL DE COMPRAS** e mantê-los atualizados junto aos órgãos responsáveis pela informação, devendo proceder, imediatamente, à correção ou à alteração dos registros tão logo identifique incorreção ou aqueles se tornem desatualizados.

4.5.1. A não observância do disposto no subitem anterior poderá ensejar desclassificação no momento da habilitação.

5. DA PARTICIPAÇÃO NA CONCORRÊNCIA.

5.1. Poderão participar desta concorrência interessados cujo ramo de atividade seja compatível com o objeto desta licitação, e que estejam com Credenciamento regular no **BNC - BOLSA NACIONAL DE COMPRAS**.



5.2. Para os itens,,, a participação é exclusiva a microempresas e empresas de pequeno porte, nos termos do art. 48 da Lei Complementar nº 123, de 14 de dezembro de 2006.

5.2.1. A obtenção do benefício a que se refere o item anterior fica limitada às microempresas e às empresas de pequeno porte que, no ano-calendário de realização da licitação, ainda não tenham celebrado contratos com a Administração Pública cujos valores somados extrapolem a receita bruta máxima admitida para fins de enquadramento como empresa de pequeno porte.

5.3. Será concedido tratamento favorecido para as microempresas e empresas de pequeno porte, para as sociedades cooperativas mencionadas no artigo 16 da Lei nº 14.133/2021, para o agricultor familiar, o produtor rural pessoa física e para o microempreendedor individual - MEI, nos limites previstos da Lei Complementar nº 123, de 2006 e do Decreto n.º 8.538, de 2015.

5.4. Não poderão participar desta licitação os interessados:

5.4.1. pessoa física ou jurídica que se encontre, ao tempo da licitação, impossibilitada de participar da licitação em decorrência de sanção que lhe foi imposta;

5.4.2. Que não atendam às condições deste Edital e seu(s) anexo(s);

5.4.3. autor do anteprojeto, do projeto básico ou do projeto executivo, pessoa física ou jurídica, quando a licitação versar sobre serviços ou fornecimento de bens a ele relacionados;

5.4.4. empresa, isoladamente ou em consórcio, responsável pela elaboração do projeto básico ou do projeto executivo, ou empresa da qual o autor do projeto seja dirigente, gerente, controlador, acionista ou detentor de mais de 5% (cinco por cento) do capital com direito a voto, responsável técnico ou subcontratado, quando a licitação versar sobre serviços ou fornecimento de bens a ela necessários;

5.4.5. aquele que mantenha vínculo de natureza técnica, comercial, econômica, financeira, trabalhista ou civil com dirigente do órgão ou entidade contratante ou com agente público que desempenhe função na licitação ou atue na fiscalização ou na gestão do contrato, ou que deles seja cônjuge, companheiro ou parente em linha reta, colateral ou por afinidade, até o terceiro grau;

5.4.6. empresas controladoras, controladas ou coligadas, nos termos da Lei nº 6.404, de 15 de dezembro de 1976, concorrendo entre si;

5.4.7. pessoa física ou jurídica que, nos 5 (cinco) anos anteriores à divulgação do edital, tenha sido condenada judicialmente, com trânsito em julgado, por exploração de trabalho infantil, por submissão de trabalhadores a condições análogas às de escravo ou por contratação de adolescentes nos casos vedados pela legislação trabalhista;

5.4.8. agente público do órgão ou entidade licitante;

5.4.9. Estrangeiros que não tenham representação legal no Brasil com poderes expressos para receber citação e responder administrativa ou judicialmente;

5.4.10. Que estejam sob falência, concurso de credores, concordata ou em processo de dissolução ou liquidação;



5.4.11. Organizações da Sociedade Civil de Interesse Público - OSCIP, atuando nessa condição (Acórdão nº 746/2014-TCU-Plenário).

5.4.12. Não poderá participar, direta ou indiretamente, da licitação ou da execução do contrato agente público do órgão ou entidade contratante, devendo ser observadas as situações que possam configurar conflito de interesses no exercício ou após o exercício do cargo ou emprego, nos termos da legislação que disciplina a matéria, conforme § 1º do art. 9º da Lei nº 14.133, de 2021.

5.5. O impedimento de que trata o item **Erro! Fonte de referência não encontrada.1** será também aplicado ao licitante que atue em substituição a outra pessoa, física ou jurídica, com o intuito de burlar a efetividade da sanção a ela aplicada, inclusive a sua controladora, controlada ou coligada, desde que devidamente comprovado o ilícito ou a utilização fraudulenta da personalidade jurídica do licitante.

5.6. A critério da Administração e exclusivamente a seu serviço, o autor dos projetos e a empresa a que se referem os itens 4.4.3 e 4.4.4 poderão participar no apoio das atividades de planejamento da contratação, de execução da licitação ou de gestão do contrato, desde que sob supervisão exclusiva de agentes públicos do órgão ou entidade.

5.7. Equiparam-se aos autores do projeto as empresas integrantes do mesmo grupo econômico.

5.8. Em licitações e contratações realizadas no âmbito de projetos e programas parcialmente financiados por agência oficial de cooperação estrangeira ou por organismo financeiro internacional com recursos do financiamento ou da contrapartida nacional, não poderá participar pessoa física ou jurídica que integre o rol de pessoas sancionadas por essas entidades ou que seja declarada inidônea nos termos da Lei nº 14.133/2021.

5.9. A vedação de que trata o item 4.4.8 estende-se a terceiro que auxilie a condução da contratação na qualidade de integrante de equipe de apoio, profissional especializado ou funcionário ou representante de empresa que preste assessoria técnica.

5.10. A pessoa jurídica poderá participar da licitação em consórcio, observadas as regras do art. 15 da Lei nº 14.133/2021.

6. DA APRESENTAÇÃO DA PROPOSTA E DOS DOCUMENTOS DE HABILITAÇÃO.

6.1. Na presente licitação, a fase de habilitação sucederá as fases de apresentação de propostas e lances e de julgamento.

6.2. Os licitantes encaminharão, exclusivamente por meio do sistema eletrônico a proposta com a descrição do objeto ofertado e o preço ou percentual de desconto, conforme o critério de julgamento adotado neste edital, até a data e o horário estabelecidos para abertura da sessão pública, quando, então, encerrar-se-á automaticamente a etapa de envio dessa documentação.

6.3. No cadastramento da proposta inicial, a licitante assinalará “sim” ou “não” em campo próprio do sistema eletrônico, relativo às seguintes declarações:

6.3.1. Que cumpre os requisitos estabelecidos no artigo 3º da Lei Complementar nº 123/2006, estando apta a usufruir do tratamento favorecido estabelecido em seus arts. 42 a 49 e que não celebrou contratos



ESTADO DO PARÁ
PREFEITURA MUNICIPAL DE PRAINHA
PODER EXECUTIVO
SECRETARIA MUNICIPAL DE ADMINISTRAÇÃO
E PLANEJAMENTO - SEMAP

com a Administração Pública cujos valores extrapolam a receita bruta máxima admitida para fins de enquadramento como empresa de pequeno porte;

6.3.1.1. Nos itens exclusivos para participação de microempresas e empresas de pequeno porte, a assinalação do campo “não” impedirá o prosseguimento no certame;

6.3.1.2. Nos itens em que a participação não for exclusiva para microempresas e empresas de pequeno porte, a assinalação do campo “não” apenas produzirá o efeito de o licitante não ter direito ao tratamento favorecido previsto na Lei Complementar nº 123/2006, mesmo que microempresa, empresa de pequeno porte.

6.3.2. Que está ciente e concorda com as condições contidas no edital e seus anexos, bem como de que a proposta apresentada compreende a integralidade dos custos para atendimento dos direitos trabalhistas assegurados na Constituição Federal, nas leis trabalhistas, nas normas infralegais, nas convenções coletivas de trabalho e nos termos de ajustamento de conduta vigentes na data de sua entrega em definitivo e que cumpre plenamente os requisitos de habilitação definidos no instrumento convocatório;

6.3.3. Que cumpre os requisitos para a habilitação definidos no Edital e que a proposta apresentada está em conformidade com as exigências editalícias;

6.3.4. Que inexistem fatos impeditivos para sua habilitação no certame, ciente da obrigatoriedade de declarar ocorrências posteriores;

6.3.5. Que não emprega menor de 18 anos em trabalho noturno, perigoso ou insalubre e não emprega menor de 16 anos, salvo menor, a partir de 14 anos, na condição de aprendiz, nos termos do artigo 7º, XXXIII, da Constituição Federal de 1998;

6.3.6. Que a proposta foi elaborada de forma independente;

6.3.7. Que não possui, em sua cadeia produtiva, empregados executando trabalho degradante ou forçado, observando o disposto nos incisos III e IV do art. 1º e no inciso III do art. 5º da Constituição Federal;

6.3.8. Que cumpre com a reserva de cargos prevista em lei para pessoa com deficiência ou para reabilitado da Previdência Social e que atenda às regras de acessibilidade previstas na legislação, conforme disposto no art. 93 da Lei nº 8.213/1991.

6.4. O fornecedor enquadrado como microempresa, empresa de pequeno porte ou sociedade cooperativa deverá declarar, ainda, em campo próprio do sistema eletrônico, que cumpre os requisitos estabelecidos no artigo 3º da Lei Complementar nº 123, de 2006, estando apto a usufruir do tratamento favorecido estabelecido em seus arts. 42 a 49, observado o disposto nos §§ 1º ao 3º do art. 4º, da Lei n.º 14.133, de 2021.

6.5. A declaração falsa relativa ao cumprimento de qualquer condição sujeitará o licitante às sanções previstas em lei e neste Edital.

6.6. Os licitantes poderão retirar ou substituir a proposta até a abertura da sessão pública;

6.7. Não será estabelecida, nesta etapa do certame, ordem de classificação entre as propostas apresentadas, o que somente ocorrerá após a realização dos procedimentos de negociação e julgamento da proposta.



6.8. Os documentos que compõem a proposta do licitante melhor classificado somente serão disponibilizados para avaliação do agente de contratação e para acesso público após o encerramento do envio de lances.

6.9. Os documentos de habilitação deverão ser apresentados em formato digital, via sistema, após solicitação do agente de contratação no sistema eletrônico, no prazo de duas horas, prorrogável uma única vez por igual período de ofício ou por solicitação do licitante, mediante justificativa aceita pelo agente de contratação.

6.10. Após o prazo para a entrega dos documentos para habilitação, não será permitida a substituição ou a apresentação de novos documentos, salvo em sede de diligência, para (Lei 14.133/21, art. 64, e IN 73/2022, art. 39, §4º):

6.10.1. complementação de informações acerca dos documentos já apresentados pelos licitantes e desde que necessária para apurar fatos existentes à época da abertura do certame; e

6.10.2. atualização de documentos cuja validade tenha expirado após a data de recebimento das propostas;

6.11. Os documentos que compõem a habilitação do licitante melhor classificado somente serão disponibilizados para avaliação do agente de contratação e para acesso público após o encerramento do envio de lances.

6.12. Incumbirá ao licitante acompanhar as operações no sistema eletrônico durante a sessão pública do Pregão, ficando responsável pelo ônus decorrente da perda de negócios, diante da inobservância de quaisquer mensagens emitidas pelo sistema ou de sua desconexão.

6.13. O licitante deverá comunicar imediatamente ao provedor do sistema qualquer acontecimento que possa comprometer o sigilo ou a segurança, para imediato bloqueio de acesso.

7. DO PREENCHIMENTO DA PROPOSTA.

7.1. Após a divulgação do Edital no endereço eletrônico <https://bnc.org.br> e até a data e hora marcadas para abertura da sessão, os licitantes deverão encaminhar proposta com a descrição do objeto ofertado e preço, exclusivamente por meio do sistema eletrônico no endereço acima, quando, então, encerrar-se-á automaticamente a fase de recebimento de propostas.

7.1.1. A licitante deverá elaborar a sua proposta com base no edital e seus anexos, sendo de sua exclusiva responsabilidade o levantamento de custos necessários para o cumprimento total das obrigações necessárias para a execução do objeto desta licitação.

7.2. O licitante deverá preencher sua proposta, no idioma oficial do Brasil, mediante o preenchimento, no sistema eletrônico, dos seguintes campos:

7.2.1. Valor unitário e total para cada item ou lote de itens, em moeda corrente nacional;

7.2.2. Descrição detalhada do objeto, contendo as informações similares à especificação do Termo de Referência: indicando, no que for aplicável, o modelo, prazo de validade ou de garantia, número do registro ou inscrição do bem no órgão competente, quando for o caso;

7.2.3. Qualquer descrição que venha a identificar a proponente antes do fim da fase de lances ensejará na desclassificação imediata da proposta de preços, vez que ocorrerá, mesmo que involuntariamente, a quebra de sigilo da proposta.



ESTADO DO PARÁ
PREFEITURA MUNICIPAL DE PRAINHA
PODER EXECUTIVO
SECRETARIA MUNICIPAL DE ADMINISTRAÇÃO
E PLANEJAMENTO - SEMAP

7.3. O licitante deverá enviar/anexar os documentos necessários para apresentação da proposta financeira detalhada, deverá estar devidamente preenchido com as informações do proponente, redigidos em português claro e legível, em papel timbrado da firma proponente ou em papel simples com carimbo do proponente, mas em ambos os casos deverão estar datados e assinados pelos responsáveis e constarão de:

7.3.1. Carta Proposta conforme com o modelo constante nos anexos;

7.3.2. Planilha de Orçamento em conformidade com o modelo constante nos anexos;

7.3.3. Cronograma Físico-Financeiro devidamente preenchido com os valores da empresa (não acompanha anexo do edital, devendo a empresa elaborar de acordo com a conveniência respeitando o prazo de execução da obra);

7.3.4. Planilha de Composição de Custos unitário dos Serviços a Realizar conforme o modelo do anexo V;

7.3.5. Tabela de Encargos Sociais, conforme o modelo do anexo VI;

7.3.6. Planilhas de composição do BDI em conformidade com o modelo constante nos anexos;

7.4. Todas as especificações do objeto contidas na proposta vinculam a Contratada.

7.5. Nos valores propostos estarão inclusos todos os custos operacionais, encargos previdenciários, trabalhistas, tributários, comerciais e quaisquer outros que incidam direta ou indiretamente no fornecimento dos bens ou serviços.

7.6. Os preços ofertados, tanto na proposta inicial, quanto na etapa de lances, serão de exclusiva responsabilidade do licitante, não lhe assistindo o direito de pleitear qualquer alteração, sob alegação de erro, omissão ou qualquer outro pretexto.

7.7. O prazo de validade da proposta não será inferior a 90 (Noventa) DIAS, a contar da data de sua apresentação.

7.8. Garantia da proposta: Conforme o estabelecido no artigo 58, § 1º da Lei Federal n.º 14.133/2021, no importe de 1% (um por cento) do valor estimado para a contratação, que deverá estar em nome do Município de Prainha/PA.

7.8.1. Os licitantes deverão apresentar comprovante da referida garantia da proposta sob uma das modalidades, nos termos do art. 96, da Lei nº 14.133/2021:

- a) Caução em dinheiro ou em títulos da dívida pública emitidos sob a forma escritural, mediante registro em sistema centralizado de liquidação e de custódia autorizado pelo Banco Central do Brasil, e avaliados por seus valores econômicos, conforme definido pelo Ministério da Economia;
- b) Seguro-garantia;
- c) Fiança bancária emitida por banco ou instituição financeira devidamente autorizada a operar no País pelo Banco Central do Brasil;
- d) Título de capitalização custeado por pagamento único, com resgate pelo valor total;



- 7.9** Em se tratando de garantia prestada na forma de seguro-garantia ou fiança bancária, o prazo de vigência deverá ser de no mínimo de noventa dias posteriores a data de validade da proposta.
- 7.10** Em caso de caução em dinheiro, o depósito deverá ser feito em conta própria fornecida pela Secretaria de Finanças do Município de Prainha/PA, sito no Centro Administrativo Municipal, PA 419, s/n – São Sebastião (antiga base física) – Prainha/PA – CEP: 68.130-000, na cidade de Prainha/PA, sendo que garantia de proposta será devolvida aos licitantes no prazo de 10 (dez) dias úteis, contado da assinatura do contrato ou da data em que for declarada fracassada a licitação.
- 7.11** Os licitantes devem respeitar os preços máximos estabelecidos nas normas de regência de contratações públicas, quando participarem de licitações públicas;
- 7.12** A licitante deverá apresentar, juntamente com os documentos de habilitação técnica, a Anotação de Responsabilidade Técnica – ART de Elaboração de Proposta, registrada no CREA/PA, em conformidade com a Lei nº 6.496/77 e a Resolução nº 1.025/2009 do CONFEA, como comprovação da responsabilidade técnica pela proposta apresentada, sob pena de inabilitação;
- 7.13** O licitante, ao enviar sua proposta, deverá preencher, em campo próprio do sistema eletrônico, as seguintes Declarações on-line, conforme item 6.3 deste edital;

8. DA ABERTURA DA SESSÃO, CLASSIFICAÇÃO DAS PROPOSTAS E FORMULAÇÃO DE LANCES.

- 8.1.** A abertura da presente licitação dar-se-á em sessão pública, por meio de sistema eletrônico, na data, horário e local indicados neste Edital.
- 8.2.** O Agente de Contratação verificará as propostas apresentadas, desclassificando, desde logo, aquelas que não estejam em conformidade com os requisitos estabelecidos neste Edital, contenham vícios insanáveis ou não apresentem as especificações técnicas exigidas no Termo de Referência, conforme art. 59 da Lei nº 14.133/2021.
- 8.2.1.** Também será desclassificada a proposta que identifique o licitante.
- 8.2.2.** A desclassificação será sempre fundamentada e registrada no sistema, com acompanhamento em tempo real por todos os participantes.
- 8.2.3.** A não desclassificação da proposta não impede o seu julgamento definitivo em sentido contrário, levado a efeito na fase de aceitação.
- 8.3.** O sistema ordenará automaticamente as propostas classificadas, sendo que somente estas participarão da fase de lances.
- 8.4.** O sistema disponibilizará campo próprio para troca de mensagens entre o Agente de Contratação e os licitantes.
- 8.5.** Iniciada a etapa competitiva, os licitantes deverão encaminhar lances exclusivamente por meio do sistema eletrônico, sendo imediatamente informados do seu recebimento e do valor consignado no registro.
- 8.5.1.** O lance deverá ser ofertado de acordo com o tipo de licitação indicada no preâmbulo deste Edital.



ESTADO DO PARÁ
PREFEITURA MUNICIPAL DE PRAINHA
PODER EXECUTIVO
SECRETARIA MUNICIPAL DE ADMINISTRAÇÃO
E PLANEJAMENTO - SEMAP

- 8.6.** Os licitantes poderão oferecer lances sucessivos, observando o horário fixado para abertura da sessão e as regras estabelecidas no Edital.
- 8.7.** O licitante somente poderá oferecer lance **de valor inferior ou percentual** de desconto superior ao último por ele ofertado e registrado pelo sistema.
- 8.8.** O intervalo mínimo de diferença de valores ou percentuais entre os lances, que incidirá tanto em relação aos lances intermediários quanto em relação à proposta que cobrir a melhor oferta deverá ser de **R\$ 100,00 (Cem)**.
- 8.9.** O intervalo entre os lances enviados pelo mesmo licitante não poderá ser inferior a 20 (vinte) segundos e o intervalo entre lances não poderá ser inferior a 03 (três) segundos, sob pena de serem automaticamente descartados pelo sistema os respectivos lances.
- 8.10.** Será adotado para o envio de lances na licitação o modo de disputa aberto, em que os licitantes apresentarão lances públicos e sucessivos, com prorrogações.
- 8.11.** A etapa de lances da sessão pública terá duração de dez minutos e, após isso, será prorrogada automaticamente pelo sistema quando houver lance ofertado nos últimos dois minutos do período de duração da sessão pública.
- 8.12.** A prorrogação automática da etapa de lances, de que trata o item anterior, será de dois minutos e ocorrerá sucessivamente sempre que houver lances enviados nesse período de prorrogação, inclusive no caso de lances intermediários.
- 8.13.** Não havendo novos lances na forma estabelecida nos itens anteriores, a sessão pública encerrar-se-á automaticamente.
- 8.14.** Encerrada a fase competitiva sem que haja a prorrogação automática pelo sistema, poderá o Agente de Contratação, assessorado pela equipe de apoio, justificadamente, admitir o reinício da sessão pública de lances, em prol da consecução do melhor preço.
- 8.15.** Em caso de falha no sistema, os lances em desacordo com os subitens anteriores deverão ser desconsiderados pelo Agente de Contratação.
- 8.16.** Não serão aceitos dois ou mais lances de mesmo valor, prevalecendo aquele que for recebido e registrado primeiro.
- 8.17.** Durante o transcurso da sessão pública, os licitantes serão informados, em tempo real, do valor do menor lance registrado, vedada a identificação do licitante.
- 8.18.** No caso de desconexão com o Agente de Contratação, no decorrer da etapa competitiva da Concorrência, o sistema eletrônico poderá permanecer acessível aos licitantes para a recepção dos lances.
- 8.19.** Quando a desconexão do sistema eletrônico para o Agente de Contratação persistir por tempo superior a dez minutos, a sessão pública será suspensa e terá reinício somente após comunicação expressa do Agente de Contratação aos participantes do certame, publicada no <https://bnc.org.br>, quando serão divulgadas data e hora para a sua reabertura. E será reiniciada somente após decorridas vinte e quatro horas da comunicação do fato pelo Agente de Contratação aos participantes, no sítio eletrônico utilizado para divulgação.



ESTADO DO PARÁ
PREFEITURA MUNICIPAL DE PRAINHA
PODER EXECUTIVO
SECRETARIA MUNICIPAL DE ADMINISTRAÇÃO
E PLANEJAMENTO - SEMAP

8.20. Caso o licitante não apresente lances, concorrerá com o valor de sua proposta.

8.21. Em relação a itens não exclusivos para participação de microempresas e empresas de pequeno porte, uma vez encerrada a etapa de lances, será efetivada a verificação automática, junto à Receita Federal, do porte da entidade empresarial. O sistema identificará em coluna própria as microempresas e empresas de pequeno porte participantes, procedendo à comparação com os valores da primeira colocada, se esta for empresa de maior porte, assim como das demais classificadas, para o fim de aplicar-se o disposto nos arts. 44 e 45 da LC nº 123/2006, regulamentada pelo Decreto nº 8.538/2015.

8.22. Nessas condições, as propostas de microempresas e empresas de pequeno porte que se encontrarem na faixa de até 10% (dez por cento) acima da melhor proposta ou melhor lance serão consideradas empatadas com a primeira colocada.

8.23. A melhor classificada nos termos do item anterior terá o direito de encaminhar uma última oferta para desempate, obrigatoriamente em valor inferior ao da primeira colocada, no prazo de 5 (cinco) minutos controlados pelo sistema, contados após a comunicação automática para tanto.

8.24. Caso a microempresa ou a empresa de pequeno porte melhor classificada desista ou não se manifeste no prazo estabelecido, serão convocadas as demais licitantes microempresa e empresa de pequeno porte que se encontrem naquele intervalo de 5% (cinco por cento), na ordem de classificação, para o exercício do mesmo direito, no prazo estabelecido no subitem anterior.

8.25. No caso de equivalência dos valores apresentados pelas microempresas e empresas de pequeno porte que se encontrem nos intervalos estabelecidos nos subitens anteriores, será realizado sorteio entre elas para que se identifique aquela que primeiro poderá apresentar melhor oferta.

8.26. Quando houver propostas beneficiadas com as margens de preferência em relação ao produto estrangeiro, o critério de desempate será aplicado exclusivamente entre as propostas que fizerem jus às margens de preferência, conforme regulamento.

8.27. A ordem de apresentação pelos licitantes é utilizada como um dos critérios de classificação, de maneira que só poderá haver empate entre propostas iguais (não seguidas de lances), ou entre lances finais da fase fechada do modo de disputa aberto e fechado.

8.28. Em caso de empate entre duas ou mais propostas, serão utilizados os seguintes critérios de desempate, nesta ordem:

8.28.1. disputa final, hipótese em que os licitantes empatados poderão apresentar nova proposta em ato contínuo à classificação;

8.28.2. avaliação do desempenho contratual prévio dos licitantes;

8.28.3. desenvolvimento pelo licitante de ações de equidade entre homens e mulheres no ambiente de trabalho, conforme regulamento;

8.28.4. desenvolvimento pelo licitante de programa de integridade, conforme orientações dos órgãos de controle;

8.29. Persistindo o empate, será assegurada preferência, sucessivamente, aos bens e serviços produzidos ou prestados por:



8.29.1. empresas estabelecidas no território do Estado ou do Distrito Federal do órgão ou entidade da Administração Pública estadual ou distrital licitante ou, no caso de licitação realizada por órgão ou entidade de Município, no território do Estado em que este se localize;

8.29.2. empresas brasileiras;

8.29.3. empresas que invistam em pesquisa e no desenvolvimento de tecnologia no País;

8.29.4. empresas que comprovem a prática de mitigação, nos termos da Lei nº 12.187/2009.

8.30. Encerrada a etapa de envio de lances da sessão pública, o Agente de Contratação deverá encaminhar, pelo sistema eletrônico, contraproposta ao licitante que tenha apresentado o melhor preço, para que seja obtida melhor proposta, vedada a negociação em condições diferentes das previstas neste Edital.

8.30.1. A negociação será realizada por meio do sistema, podendo ser acompanhada pelos demais licitantes.

8.30.2. O Agente de Contratação solicitará ao licitante melhor classificado que, no prazo de **02 (duas)** horas, envie a proposta adequada ao último lance ofertado após a negociação realizada, acompanhada, se for o caso, dos documentos complementares, quando necessários à confirmação daqueles exigidos neste Edital e já apresentados.

8.31. Após a negociação do preço, o Agente de Contratação iniciará a fase de aceitação e julgamento da proposta.

9. DA ACEITABILIDADE DA PROPOSTA VENCEDORA.

9.1. Encerrada a etapa de negociação, o Agente de Contratação examinará a proposta classificada em primeiro lugar quanto à adequação ao objeto e à compatibilidade do preço em relação ao máximo estipulado para contratação neste Edital e em seus anexos.

9.2. Será desclassificada a proposta que:

9.2.1. contiver vício insanável;

9.2.2. que não obedecer às especificações técnicas pormenorizadas no edital ou apresentarem desconformidade com exigências do ato convocatório;

9.2.3. apresentar preços inexequíveis ou permanecerem acima do preço máximo definido para a contratação;

9.2.4. não tiverem sua exequibilidade demonstrada, quando exigido pela Administração;

9.2.5. apresentar desconformidade com quaisquer outras exigências deste Edital ou seus anexos, desde que insanável;

9.3. No caso de bens e serviços em geral, é indício de inexequibilidade das propostas valores inferiores a 50% (cinquenta por cento) do valor orçado pela Administração.



ESTADO DO PARÁ
PREFEITURA MUNICIPAL DE PRAINHA
PODER EXECUTIVO
SECRETARIA MUNICIPAL DE ADMINISTRAÇÃO
E PLANEJAMENTO - SEMAP

9.3.1. A inexequibilidade, na hipótese de que trata o **caput**, só será considerada após diligência do agente de contratação, que comprove:

9.3.1.1. que o custo do licitante ultrapassa o valor da proposta; e

9.3.1.2. inexistirem custos de oportunidade capazes de justificar o vulto da oferta.

9.4. Em contratação de serviços de engenharia, além das disposições acima, a análise de exequibilidade e sobrepreço considerará o seguinte:

9.4.1. Nos regimes de execução por tarefa, empreitada por preço global ou empreitada integral, semi-integrada ou integrada, a caracterização do sobrepreço se dará pela superação do valor global estimado;

9.4.2. No regime de empreitada por preço unitário, a caracterização do sobrepreço se dará pela superação do valor

9.4.3. global estimado e pela superação de custo unitário tido como relevante, conforme planilha anexa ao edital;

9.4.4. No caso de serviços de engenharia, serão consideradas inexequíveis as propostas cujos valores forem inferiores a 75% (setenta e cinco por cento) do valor orçado pela Administração, independentemente do regime de execução.

9.4.5. Será exigida garantia adicional do licitante vencedor cuja proposta for inferior a 85% (oitenta e cinco por cento) do valor orçado pela Administração, equivalente à diferença entre este último e o valor da proposta, sem prejuízo das demais garantias exigíveis de acordo com a Lei.

9.5. Qualquer interessado poderá requerer que se realizem diligências para aferir a exequibilidade e a legalidade das propostas, devendo apresentar as provas ou os indícios que fundamentam a suspeita;

9.6. Se houver indícios de inexequibilidade da proposta de preço, ou em caso da necessidade de esclarecimentos complementares, poderão ser efetuadas diligências para que a licitante comprove a exequibilidade da proposta.

9.7. Caso o custo global estimado do objeto licitado tenha sido decomposto em seus respectivos custos unitários por meio de Planilha de Custos e Formação de Preços elaborada pela Administração, o licitante classificado em primeiro lugar será convocado para apresentar Planilha por ele elaborada, com os respectivos valores adequados ao valor final da sua proposta, sob pena de não aceitação da proposta.

9.8. Em se tratando de serviços de engenharia, o licitante vencedor será convocado a apresentar à Administração, por meio eletrônico, as planilhas com indicação dos quantitativos e dos custos unitários, seguindo o modelo elaborado pela Administração, bem como com detalhamento das Bonificações e Despesas Indiretas (BDI) e dos Encargos Sociais (ES), com os respectivos valores adequados ao valor final da proposta vencedora, admitida a utilização dos preços unitários, no caso de empreitada por preço global, empreitada integral, contratação semi-integrada e contratação integrada, exclusivamente para eventuais adequações indispensáveis no cronograma físico-financeiro e para balizar excepcional aditamento posterior do contrato.

9.9. Erros no preenchimento da planilha não constituem motivo para a desclassificação da proposta. A planilha poderá ser ajustada pelo fornecedor, no prazo indicado pelo sistema, desde que não haja majoração do preço e que se comprove que este é o bastante para arcar com todos os custos da contratação;



ESTADO DO PARÁ
PREFEITURA MUNICIPAL DE PRAINHA
PODER EXECUTIVO
SECRETARIA MUNICIPAL DE ADMINISTRAÇÃO
E PLANEJAMENTO - SEMAP

9.9.1. O ajuste de que trata este dispositivo se limita a sanar erros ou falhas que não alterem a substância das propostas;

9.9.2. Considera-se erro no preenchimento da planilha passível de correção a indicação de recolhimento de impostos e contribuições na forma do Simples Nacional, quando não cabível esse regime.

9.10. Na hipótese de necessidade de suspensão da sessão pública para a realização de diligências, com vistas ao saneamento das propostas, a sessão pública somente poderá ser reiniciada mediante aviso prévio no sistema com, no mínimo, **vinte e quatro horas de antecedência**, e a ocorrência será registrada em ata;

9.11. O Agente de Contratação poderá convocar o licitante para enviar documento digital complementar, por meio de funcionalidade disponível no sistema, no prazo de **02 (duas) horas**, sob pena de não aceitação da proposta.

9.11.1. O prazo estabelecido poderá ser prorrogado pelo agente de contratação por solicitação escrita e justificada do licitante, formulada antes de findo o prazo, e formalmente aceita pelo agente de contratação.

9.11.2. Dentre os documentos passíveis de solicitação pelo agente de contratação, destacam-se os que contenham as características do material ofertado, tais como marca, modelo, tipo, fabricante e procedência, além de outras informações pertinentes, a exemplo de catálogos, folhetos ou propostas, encaminhados por meio eletrônico, ou, se for o caso, por outro meio e prazo indicados pelo agente de contratação sem prejuízo do seu ulterior envio pelo sistema eletrônico, sob pena de não aceitação da proposta-

9.11.3. Caso a compatibilidade com as especificações demandadas, sobretudo quanto a padrões de qualidade e desempenho, não possa ser aferida pelos meios previstos nos subitens acima, o agente de contratação exigirá que o licitante classificado em primeiro lugar apresente amostra, sob pena de não aceitação da proposta, no local a ser indicado e dentro de **03 (três) dias** úteis contados da solicitação.

9.11.3.1. Por meio de mensagem no sistema, será divulgado o local e horário de realização do procedimento para a avaliação das amostras, cuja presença será facultada a todos os interessados, incluindo os demais licitantes.

9.11.3.2. Os resultados das avaliações serão divulgados por meio de mensagem no sistema.

9.11.3.3. No caso de não haver entrega da amostra ou ocorrer atraso na entrega, sem justificativa aceita pelo agente de contratação, ou havendo entrega de amostra fora das especificações previstas neste Edital e no Termo de Referência, a proposta do licitante será recusada.

9.11.3.4. Se a(s) amostra(s) apresentada(s) pelo(s) primeiro classificado não for(em) aceita(s), o Agente de contratação analisará a aceitabilidade da proposta ou lance ofertado pelo segundo classificado. Seguir-se-á com a verificação da(s) amostra(s) e, assim, sucessivamente, até a verificação de uma que atenda às especificações constantes no Termo de Referência.

9.11.3.5. Os exemplares colocados à disposição da Administração serão tratados como protótipos, podendo ser manuseados e desmontados pela equipe técnica responsável pela análise, não gerando direito a ressarcimento.



9.11.3.6. Após a divulgação do resultado final da licitação, as amostras entregues deverão ser recolhidas pelos licitantes no prazo de **05 (cinco) dias**, após o qual poderão ser descartadas pela Administração, sem direito a ressarcimento.

9.11.3.7. Os licitantes deverão colocar à disposição da Administração todas as condições indispensáveis à realização de testes e fornecer, sem ônus, os manuais impressos em língua portuguesa, necessários ao seu perfeito manuseio, quando for o caso.

9.12. A Administração poderá solicitar carta de solidariedade emitida pelo fabricante, que assegure a execução do contrato, no caso de licitante revendedor ou distribuidor.

9.13. Se a proposta ou lance vencedor for desclassificado, o Agente de contratação examinará a proposta ou lance subsequente, e, assim sucessivamente, na ordem de classificação.

9.14. Havendo necessidade, o Agente de contratação suspenderá a sessão, informando no “chat” a nova data e horário para a sua continuidade.

9.15. O Agente de contratação poderá encaminhar, por meio do sistema eletrônico, contraproposta ao licitante que apresentou o lance mais vantajoso, com o fim de negociar a obtenção de melhor preço, vedada a negociação em condições diversas das previstas neste Edital.

9.15.1. Também nas hipóteses em que o Agente de contratação não aceitar a proposta e passar à subsequente, poderá negociar com o licitante para que seja obtido preço melhor.

9.15.2. A negociação será realizada por meio do sistema, podendo ser acompanhada pelos demais licitantes.

9.16. Nos itens não exclusivos para a participação de microempresas e empresas de pequeno porte, sempre que a proposta não for aceita, e antes de o Agente de contratação passar à subsequente, haverá nova verificação, pelo sistema, da eventual ocorrência do empate ficto, previsto nos artigos 44 e 45 da LC nº 123/2006, seguindo-se a disciplina antes estabelecida, se for o caso.

9.17. Encerrada a análise quanto à aceitação da proposta, o Agente de contratação verificará a habilitação do licitante, observado o disposto neste Edital.

10. DA HABILITAÇÃO.

10.1. COMO CONDIÇÃO PRÉVIA AO EXAME DA DOCUMENTAÇÃO DE HABILITAÇÃO DO LICITANTE DETENTOR DA PROPOSTA CLASSIFICADA EM PRIMEIRO LUGAR, O AGENTE DE CONTRATAÇÃO VERIFICARÁ O EVENTUAL DESCUMPRIMENTO DAS CONDIÇÕES DE PARTICIPAÇÃO, ESPECIALMENTE QUANTO À EXISTÊNCIA DE SANÇÃO QUE IMPEÇA A PARTICIPAÇÃO NO CERTAME OU A FUTURA CONTRATAÇÃO, MEDIANTE A CONSULTA AOS DOCUMENTOS INSERIDOS NO PORTAL DE COMPRAS PÚBLICAS, E AINDA NOS SEGUINTE CADASTROS:

10.1.1. Cadastro Nacional de Empresas Inidôneas e Suspensas – CEIS e o e o Cadastro Nacional de Empresas Punidas – CNEP (www.portaldatransparencia.gov.br/);

10.1.2. Cadastro Nacional de Condenações Cíveis por Atos de Improbidade Administrativa, mantido pelo Conselho Nacional de Justiça (www.cnj.jus.br/improbidade_adm/consultar_requerido.php).



ESTADO DO PARÁ
PREFEITURA MUNICIPAL DE PRAINHA
PODER EXECUTIVO
SECRETARIA MUNICIPAL DE ADMINISTRAÇÃO
E PLANEJAMENTO - SEMAP

10.1.3. Lista de Inidôneos, mantida pelo Tribunal de Contas da União – TCU <https://contas.tcu.gov.br/ords/f?p=1660:3:0>

10.1.4. Cadastro Informativo de créditos não quitados do setor público federal – Cadin, de que trata a Lei nº 10.522, de 2002, no que concerne à medida prevista no inciso I, alíneas “b” e “c”, do art. 13 da Lei Complementar nº 225, de 2026.

10.1.5. A consulta aos cadastros será realizada em nome da empresa licitante e também de seu sócio majoritário, por força do artigo 12 da Lei nº 8.429/1992, que prevê, dentre as sanções impostas ao responsável pela prática de ato de improbidade administrativa, a proibição de contratar com o Poder Público, inclusive por intermédio de pessoa jurídica da qual seja sócio majoritário.

10.1.5.1. Caso conste na Consulta de Situação do Fornecedor a existência de Ocorrências Impeditivas Indiretas, o gestor diligenciará para verificar se houve fraude por parte das empresas apontadas no Relatório de Ocorrências Impeditivas Indiretas.

10.1.5.2. A tentativa de burla será verificada por meio dos vínculos societários, linhas de fornecimento similares, dentre outros.

10.1.5.3. O licitante será convocado para manifestação previamente à sua desclassificação.

10.1.6. Constatada a existência de sanção, o Agente de Contratação reputará o licitante inabilitado, por falta de condição de participação.

10.1.7. No caso de inabilitação, haverá nova verificação, pelo sistema, da eventual ocorrência do empate ficto, previsto nos arts. 44 e 45 da Lei Complementar nº 123/ 2006, seguindo-se a disciplina antes estabelecida para aceitação da proposta subsequente.

10.2. Caso atendidas as condições de participação, a habilitação dos licitantes será verificada por meio do **BNC - BOLSA NACIONAL DE COMPRAS**, em relação à habilitação jurídica, à regularidade fiscal e trabalhista, à qualificação econômica financeira e habilitação técnica.

10.2.1. É dever do licitante atualizar previamente as comprovações constantes do **BNC - BOLSA NACIONAL DE COMPRAS**, para que estejam vigentes na data da abertura da sessão pública, ou encaminhar, em conjunto com a apresentação da proposta, a respectiva documentação atualizada.

10.2.2. O descumprimento do subitem acima implicará a inabilitação do licitante, exceto se a consulta aos sítios eletrônicos oficiais emissores de certidões feita pelo Agente de Contratação lograr êxito em encontrar a(s) certidão(ões) válida(s).

10.3. Em caso de participação de empresas em consórcio, será exigido o acréscimo de 10% (dez por cento) a 30% (trinta por cento) sobre o valor exigido de licitante individual para a habilitação econômico-financeira, salvo justificção no processo licitatório. Essa regra não se aplica aos consórcios formados, em sua totalidade, por microempresas e pequenas empresas, assim definidas em lei.

10.4. Havendo a necessidade de envio de documentos de habilitação complementares, necessários à confirmação daqueles exigidos neste Edital e já apresentados, o licitante será convocado a encaminhá-los, em formato digital, via sistema, no prazo de **02 (DUAS)** horas sob pena de inabilitação.



ESTADO DO PARÁ
PREFEITURA MUNICIPAL DE PRAINHA
PODER EXECUTIVO
SECRETARIA MUNICIPAL DE ADMINISTRAÇÃO
E PLANEJAMENTO - SEMAP

10.5. Somente haverá a necessidade de comprovação do preenchimento de requisitos mediante apresentação dos documentos originais não-digitais quando houver dúvida em relação à integridade do documento digital.

10.5. Não serão aceitos documentos de habilitação com indicação de CNPJ/CPF diferentes, salvo aqueles legalmente permitidos.

10.6. Se o licitante for a matriz, todos os documentos deverão estar em nome da matriz, e se o licitante for a filial, todos os documentos deverão estar em nome da filial, exceto aqueles documentos que, pela própria natureza, comprovadamente, forem emitidos somente em nome da matriz.

10.6.1. Serão aceitos registros de CNPJ de licitante matriz e filial com diferenças de números de documentos pertinentes ao CND e ao CRF/FGTS, quando for comprovada a centralização do recolhimento dessas contribuições.

10.7. Os licitantes deverão encaminhar, nos termos deste Edital, a documentação relacionada nos itens a seguir, para fins de habilitação:

10.8. Será exigida a apresentação dos documentos de habilitação apenas do(s) licitante(s) vencedor(s), os documentos deverão ser apresentados em formato digital, de **PREFERÊNCIA EM ARQUIVO ÚNICO E NA ORDEM DEFINIDA NESSE EDITAL;**

10.9. HABILITAÇÃO JURÍDICA:

10.9.1. No caso de empresário individual: inscrição no Registro Público de Empresas Mercantis, a cargo da Junta Comercial da respectiva sede;

10.9.2. Em se tratando de microempreendedor individual – MEI: Certificado da Condição de Microempreendedor Individual - CCMEI, cuja aceitação ficará condicionada à verificação da autenticidade no sítio BNC - BOLSA NACIONAL DE COMPRAS;

10.9.3. No caso de sociedade empresária ou empresa individual de responsabilidade limitada - EIRELI: ato constitutivo, estatuto ou contrato social em vigor, devidamente registrado na Junta Comercial da respectiva sede, acompanhado de documento comprobatório de seus administradores;

10.9.4. Inscrição no Registro Público de Empresas Mercantis onde opera, com averbação no Registro onde tem sede a matriz, no caso de ser o participante sucursal, filial ou agência;

10.9.5. No caso de sociedade simples: inscrição do ato constitutivo no Registro Civil das Pessoas Jurídicas do local de sua sede, acompanhada de prova da indicação dos seus administradores;

10.9.6. No caso de cooperativa: ata de fundação e estatuto social em vigor, com a ata da assembleia que o aprovou, devidamente arquivado na Junta Comercial ou inscrito no Registro Civil das Pessoas Jurídicas da respectiva sede, bem como o registro de que trata o art. 107 da Lei nº 5.764, de 1971;

10.9.7. No caso de empresa ou sociedade estrangeira em funcionamento no País: decreto de autorização;

10.9.8. Os documentos acima deverão estar acompanhados de todas as alterações ou da consolidação respectiva;



10.10. HABILITAÇÃO FISCAL, SOCIAL E TRABALHISTA:

10.10.1. Prova de inscrição no Cadastro Nacional de Pessoas Jurídicas (CNPJ) ou no Cadastro de Pessoas Físicas (CPF), conforme o caso;

10.10.2. Prova de inscrição no cadastro de contribuintes estadual e/ou municipal, se houver relativo ao domicílio ou sede do licitante, pertinente ao seu ramo de atividade e compatível com o objeto contratual;

10.10.3. Prova de regularidade fiscal perante a Fazenda Nacional, mediante apresentação de certidão expedida conjuntamente pela Secretaria da Receita Federal do Brasil (RFB) e pela Procuradoria-Geral da Fazenda Nacional (PGFN), referente a todos os créditos tributários federais e à Dívida Ativa da União (DAU) por elas administrados, inclusive aqueles relativos à Seguridade Social, nos termos da Portaria Conjunta nº 1.751, de 02/10/2014, do Secretário da Receita Federal do Brasil e da Procuradora-Geral da Fazenda Nacional.

10.10.4. Prova de regularidade com o Fundo de Garantia do Tempo de Serviço (FGTS);

10.10.5. Prova de inexistência de débitos inadimplidos perante a justiça do trabalho, mediante a apresentação de certidão negativa ou positiva com efeito de negativa, nos termos do Título VII-A da Consolidação das Leis do Trabalho, aprovada pelo Decreto-Lei nº 5.452/1943;

10.10.6. Prova de regularidade junto à Fazenda Estadual, através da Certidão Negativa conjunta junto aos Tributos Estaduais, emitida pela Secretaria da Fazenda Estadual onde a empresa for sediada;

10.10.7. Prova de regularidade junto à Fazenda Municipal, através da Certidão Negativa junto aos Tributos Municipais, emitida pela Secretaria da Fazenda Municipal onde a empresa for sediada;

10.10.8. Caso o licitante detentor do menor preço seja qualificado como microempresa ou empresa de pequeno porte deverá apresentar toda a documentação exigida para efeito de comprovação de regularidade fiscal, mesmo que esta apresente alguma restrição, sob pena de inabilitação.

10.11. HABILITAÇÃO ECONÔMICO-FINANCEIRA.

10.11.1. Certidão Negativa de falência, de concordata, de recuperação judicial ou extrajudicial (Lei nº 11.101/2005), expedida pelo distribuidor da sede da empresa, juntamente com a Certidão Negativa de falência de âmbito Federal, datado dos últimos 30 (trinta) dias, ou que esteja dentro do prazo de validade expresso na própria Certidão;

10.11.1.1. No caso de certidão positiva de recuperação judicial ou extrajudicial, o licitante deverá apresentar a comprovação de que o respectivo plano de recuperação foi acolhido judicialmente, na forma do art. 58, da Lei nº 11.101, de 09 de fevereiro de 2005, sob pena de inabilitação, devendo, ainda, comprovar todos os demais requisitos de habilitação.

10.11.2. Balanço patrimonial, demonstração de resultado de exercício e demais demonstrações contábeis dos 2 (dois) últimos exercícios sociais, já exigíveis e apresentados na forma da lei, que comprovem a boa situação financeira da empresa, vedada a sua substituição por balancetes ou balanços provisórios, podendo ser atualizados por índices oficiais quando encerrado há mais de 3 (três) meses da data de apresentação da proposta;



ESTADO DO PARÁ
PREFEITURA MUNICIPAL DE PRAINHA
PODER EXECUTIVO
SECRETARIA MUNICIPAL DE ADMINISTRAÇÃO
E PLANEJAMENTO - SEMAP

10.11.2.1. No caso de fornecimento de bens para pronta entrega, não será exigido da licitante qualificada como microempresa ou empresa de pequeno porte, a apresentação de balanço patrimonial do último exercício financeiro. (Art. 3º do Decreto nº 8.538/2015);

10.11.2.2. No caso de empresa constituída no exercício social vigente, admite-se a apresentação de balanço patrimonial e demonstrações contábeis referentes ao período de existência da sociedade;

10.11.2.3. É admissível o balanço intermediário, se decorrer de lei ou contrato social/estatuto social.

10.11.2.4. Caso o licitante seja cooperativa, tais documentos deverão ser acompanhados da última auditoria contábil-financeira, conforme dispõe o artigo 112 da Lei nº 5.764, de 1971, ou de uma declaração, sob as penas da lei, de que tal auditoria não foi exigida pelo órgão fiscalizador;

10.11.2.5. A comprovação da situação financeira da empresa será constatada mediante obtenção de índices de Liquidez Geral (LG), Solvência Geral (SG) e Liquidez Corrente (LC), superiores a 1 (um) resultantes da aplicação das fórmulas:

$$LG = \frac{\text{Ativo Circulante} + \text{Realizável a Longo Prazo}}{\text{Passivo Circulante} + \text{Passivo Não Circulante}}$$

$$SG = \frac{\text{Ativo Total}}{\text{Passivo Circulante} + \text{Passivo Não Circulante}}$$

$$LC = \frac{\text{Ativo Circulante}}{\text{Passivo Circulante}}$$

10.11.3. As empresas que apresentarem resultado inferior ou igual a 1 (um) em qualquer dos índices de Liquidez Geral (LG), Solvência Geral (SG) e Liquidez Corrente (LC), deverão comprovar, considerados os riscos para a Administração, e, a critério da autoridade competente, o capital mínimo ou o patrimônio líquido mínimo de **10% (dez por cento)** do valor estimado da contratação ou do item pertinente.

10.11.3.1. As licitantes deverão ainda complementar a comprovação da qualificação econômico-financeira por meio de comprovação de patrimônio líquido de 10% (dez por cento) do valor estimado da contratação, por meio da apresentação do balanço patrimonial e demonstrações contábeis do último exercício social, apresentados na forma da lei, vedada a substituição por balancetes ou balanços provisórios, podendo ser atualizados por índices oficiais quando encerrados há mais de 3 (três) meses da data da apresentação da proposta.

10.11.3.2. As licitantes deverão apresentar comprovação, por meio de declaração, de relação de relação dos compromissos assumidos pelo licitante que importem em diminuição de sua capacidade econômico-financeira, excluídas parcelas já executadas dje contratos firmados com a Administração Pública e/ou com a iniciativa privada, vigentes na data da sessão pública de abertura deste CONCORRENCIA, não é superior ao Patrimônio Líquido do licitante, podendo este ser atualizado na forma já disciplinada neste Edital.

10.11.4. O balanço patrimonial e as demonstrações contábeis deverão estar assinados por Contador ou por outro profissional equivalente, devidamente registrado no Conselho Regional de Contabilidade - CRC. Devendo ainda estar acompanhando o balanço apresentado: a) A Carteira Profissional do Contador; b) A Certidão de Negativa do Contador, junto ao Conselho Regional de Contabilidade;



10.12. QUALIFICAÇÃO TÉCNICA.

10.12.1. Declaração do licitante, indicando o(s) responsável(is) técnico(s) pela execução do objeto desta licitação, detentor de atestado de responsabilidade técnica por execução de obra ou serviço de características semelhantes, para fins de contratação;

- a) Os responsáveis técnicos e/ou membros da equipe técnica acima elencados deverão pertencer ao quadro permanente da empresa licitante, na data prevista para entrega da proposta, entendendo-se como tal, para fins deste certame:
- i) O sócio que comprove seu vínculo por intermédio de contrato social/estatuto social;
 - ii) O administrador ou o diretor;
 - iii) O empregado devidamente registrado em Carteira de Trabalho e Previdência Social;
 - iv) E o prestador de serviços com contrato escrito firmado com o licitante,
 - v) Ou com declaração de compromisso de vinculação contratual futura, caso o licitante se sagre vencedor desta licitação;

10.12.2. Certidão de Registro Profissional e Quitação, no Conselho Regional de Engenharia, Arquitetura e Agronomia – CREA/CAU, do(s) responsável(is) técnico(s) indicado(s) com atribuições pertinentes ao objeto licitado;

10.12.3. Certidão de Registro e Quitação de Pessoa Jurídica, no Conselho Regional de Engenharia, Arquitetura e Agronomia – CREA/CAU, com jurisdição na sua sede, comprovando habilitação para o desempenho dos serviços e profissional com atribuições pertinentes ao objeto licitado;

10.12.3.1. Caso a empresa vencedora não seja situada no estado do Pará, deverá, quando da assinatura de contrato, apresentar o visto do registro do CREA/CAU PA;

Parágrafo único: Para os itens 10.12.2 e 10.12.3, os respectivos documentos deverão estar devidamente atualizados.

10.12.4. Comprovação da **CAPACITAÇÃO TÉCNICO-PROFISSIONAL/CAPACITAÇÃO TÉCNICO-OPERACIONAL**, mediante apresentação de Certidão de Acervo Técnico - CAT, expedida pelo CREA ou CAU da região pertinente, nos termos da legislação aplicável, em nome do(s) responsável(is) técnico(s) e/ou membros da equipe técnica que participarão da obra, que demonstre a Anotação de Responsabilidade Técnica - ART ou o Registro de Responsabilidade Técnica - RRT, relativo à execução dos serviços que comprovem possui conhecimento técnico e experiência prática na execução de serviço de características semelhantes.

10.12.4.1. Quando se tratar de dirigente ou sócio da empresa licitante, tal comprovação será feita através do Contrato Social da empresa e certidão do CREA devidamente atualizada.

10.12.5. Indicação do pessoal técnico, das instalações e do aparelhamento adequados e disponíveis para a realização do objeto da licitação, bem como da qualificação de cada membro da equipe técnica que se



ESTADO DO PARÁ
PREFEITURA MUNICIPAL DE PRAINHA
PODER EXECUTIVO
SECRETARIA MUNICIPAL DE ADMINISTRAÇÃO
E PLANEJAMENTO - SEMAP

responsabilizará pelos trabalhos, juntamente com a relação dos compromissos assumidos pelo licitante que importem em diminuição da disponibilidade do pessoal técnico;

10.12.6. O **ATESTADO DE VISTORIA** poderá ser substituído por declaração emitida pelo licitante em que conste, alternativamente, ou que conhece as condições locais para execução do objeto; ou que tem pleno conhecimento das condições e peculiaridades inerentes à natureza do trabalho, assumindo total responsabilidade por este fato e que não utilizará deste para quaisquer questionamentos futuros que ensejem desavenças técnicas ou financeiras com a contratante.

10.12.6.1. Atestado de Vistoria se realizado, assinado pelo servidor responsável, ou de Declaração de Pleno Conhecimento caso optar por não realizar a vistoria, conforme modelo sugerido no Anexo

10.12.6.2. A visita técnica deverá ser previamente agendada junto ao Setor de Engenharia da Prefeitura Municipal de Prainha/PA, com o Engenheiro Civil, Sr.(o) Lucas Emanuel Costa de Moraes, através do e-mail: lucasemauel240795@gmail.com, podendo ser realizadas até o dia útil imediatamente anterior à sessão pública, conforme agendamento prévio;

10.12.6.3. Após a realização da visita técnica, será redigido termo de visita técnica, sendo que 01 (uma) via deverá ser anexado no sistema, juntamente com a habilitação, ou, caso o licitante desejar não realizar a VISITA TÉCNICA, deverá apresentar declaração que tem pleno conhecimento de todas as condições para a realização das obras, grau de complexidades existentes para a execução, assumindo total responsabilidade por esse fato e informando que não utilizará para quaisquer questionamentos futuros que ensejem avenças técnicas ou financeiras com a realização das obras;

10.12.7. Declaração de que o licitante tomou conhecimento de todas as informações e das condições locais para o cumprimento das obrigações objeto da licitação;

Parágrafo único: Para atendimento ao item 10.12.7 do edital será exigido dos licitantes relatórios fotográficos do local da OBRA, sob pena de INABILITAÇÃO do Licitante.

10.13.A existência de restrição relativamente à regularidade fiscal e trabalhista não impede que a licitante qualificada como microempresa ou empresa de pequeno porte seja declarada vencedora, uma vez que atenda a todas as demais exigências do edital.

10.13.1. A declaração do vencedor acontecerá no momento imediatamente posterior à fase de habilitação.

10.14. Caso a proposta mais vantajosa seja ofertada por licitante qualificada como microempresa ou empresa de pequeno porte, e uma vez constatada a existência de alguma restrição no que tange à regularidade fiscal e trabalhista, a mesma será convocada para, no prazo de 5 (cinco) dias úteis, após a declaração do vencedor, comprovar a regularização. O prazo poderá ser prorrogado por igual período, a critério da administração pública, quando requerida pelo licitante, mediante apresentação de justificativa.

10.15.A não-regularização fiscal e trabalhista no prazo previsto no subitem anterior acarretará a inabilitação do licitante, sem prejuízo das sanções previstas neste Edital, sendo facultada a convocação dos licitantes remanescentes, na ordem de classificação. Se, na ordem de classificação, seguir-se outra microempresa,



empresa de pequeno porte ou sociedade cooperativa com alguma restrição na documentação fiscal e trabalhista, será concedido o mesmo prazo para regularização.

10.16. Havendo necessidade de analisar minuciosamente os documentos exigidos, o Agente de Contratação suspenderá a sessão, informando no “chat” a nova data e horário para a continuidade da mesma.

10.17. Será inabilitado o licitante que não comprovar sua habilitação, seja por não apresentar quaisquer dos documentos exigidos, ou apresentá-los em desacordo com o estabelecido neste Edital.

10.18. Nos itens não exclusivos a microempresas e empresas de pequeno porte, em havendo inabilitação, haverá nova verificação, pelo sistema, da eventual ocorrência do empate ficto, previsto nos artigos 44 e 45 da LC nº 123/2006, seguindo-se a disciplina antes estabelecida para aceitação da proposta subsequente.

10.19. Constatado o atendimento às exigências de habilitação fixadas no Edital, o licitante será declarado vencedor.

11. DO ENCAMINHAMENTO DA PROPOSTA VENCEDORA.

11.1. A proposta final do licitante declarado vencedor deverá ser encaminhada no prazo de **02(DUAS) HORAS** a contar da solicitação do Agente de Contratação no sistema eletrônico e deverá:

11.1.1. Se encaminhado à proposta atualizada, acompanhada das planilhas, em conformidade com o item 7.3 deste edital;

11.1.2. Ser redigida em língua portuguesa, digitada, em uma via, sem emendas, rasuras, entrelinhas ou ressalvas, devendo a última folha ser assinada e as demais rubricadas pelo licitante ou seu representante legal.

11.1.3. Conter a indicação do banco, número da conta e agência do licitante vencedor, para fins de pagamento.

11.2. A proposta final deverá ser documentada nos autos e será levada em consideração no decorrer da execução do contrato e aplicação de eventual sanção à Contratada, se for o caso.

11.2.1. Todas as especificações do objeto contidas na proposta, tais como marca, modelo, tipo, fabricante e procedência, vinculam a Contratada.

11.3. Os preços deverão ser expressos em moeda corrente nacional, o valor unitário em algarismos e o valor global em algarismos e por extenso.

11.3.1. Ocorrendo divergência entre os preços unitários e o preço global, prevalecerão os primeiros; no caso de divergência entre os valores numéricos e os valores expressos por extenso, prevalecerão estes últimos.

11.4. A oferta deverá ser firme e precisa, limitada, rigorosamente, ao objeto deste Edital, sem conter alternativas de preço ou de qualquer outra condição que induza o julgamento a mais de um resultado, sob pena de desclassificação.

11.5. A proposta deverá obedecer aos termos deste Edital e seus Anexos, não sendo considerada aquela que não corresponda às especificações ali contidas ou que estabeleça vínculo à proposta de outro licitante.



11.6. As propostas que contenham a descrição do objeto, o valor e os documentos complementares estarão disponíveis na internet, após a homologação.

12. DOS RECURSOS.

12.1. Declarado o vencedor e decorrida a fase de regularização fiscal e trabalhista da licitante qualificada como microempresa ou empresa de pequeno porte, se for o caso, deverá o licitante interessado manifestar, imediatamente, a sua intenção de recorrer, em campo próprio do sistema.

12.2. O recorrente terá, a partir de então, o prazo 3 (três) dias úteis para apresentar as razões, pelo sistema eletrônico, ficando os demais licitantes, desde logo, intimados para, querendo, apresentarem contrarrazões também pelo sistema eletrônico, em outros 3 (três) dias úteis, que começarão a contar do término do prazo do recorrente, sendo-lhes assegurada vista imediata dos elementos indispensáveis à defesa de seus interesses

12.3. O acolhimento do recurso invalida tão somente os atos insuscetíveis de aproveitamento.

12.4. Os autos do processo permanecerão com vista franqueada aos interessados, no endereço constante neste Edital.

13. DA REABERTURA DA SESSÃO PÚBLICA.

13.1. A sessão pública poderá ser reaberta:

13.1.1. Nas hipóteses de provimento de recurso que leve à anulação de atos anteriores à realização da sessão pública precedente ou em que seja anulada a própria sessão pública, situação em que serão repetidos os atos anulados e os que dele dependam.

13.1.2. Quando houver erro na aceitação do preço melhor classificado ou quando o licitante declarado vencedor não assinar o contrato, não retirar o instrumento equivalente ou não comprovar a regularização fiscal e trabalhista, nos termos do art. 43, §1º da LC nº 123/2006. Nessas hipóteses, serão adotados os procedimentos imediatamente posteriores ao encerramento da etapa de lances.

13.2. Todos os licitantes remanescentes deverão ser convocados para acompanhar a sessão reaberta.

13.2.1. A convocação se dará por meio do sistema eletrônico (“chat”), ou e-mail, ou de acordo com a fase do procedimento licitatório.

13.2.2. A convocação feita por e-mail dar-se-á de acordo com os dados contidos no **CADASTRO DO BNC - BOLSA NACIONAL DE COMPRAS**, sendo responsabilidade do licitante manter seus dados cadastrais atualizados.

14. DA ADJUDICAÇÃO E HOMOLOGAÇÃO.

14.1. Julgados os recursos, constatada a regularidade dos atos praticados, a Autoridade Superior adjudicará e homologará a licitação.

15. DA GARANTIA DE EXECUÇÃO.



15.1. Será exigida a prestação de garantia na presente contratação, que precederá a assinatura do contrato, correspondente a 5% (cinco por cento) do valor total da contratação, podendo o contratante optar por uma das seguintes modalidades, nos termos do art. 96, da Lei nº 14.133/2021:

15.1.1. Caução em dinheiro ou em títulos da dívida pública emitidos sob a forma escritural, mediante registro em sistema centralizado de liquidação e de custódia autorizado pelo Banco Central do Brasil, e avaliados por seus valores econômicos, conforme definido pelo Ministério da Economia;

15.1.2. Seguro-garantia;

15.1.3. Fiança bancária emitida por banco ou instituição financeira devidamente autorizada a operar no País pelo Banco Central do Brasil;

15.1.4. Título de capitalização custeado por pagamento único, com resgate pelo valor total;

15.2. O contratado terá o prazo máximo de 01 (um) mês, contado da data de homologação da licitação e anterior à assinatura do contrato, para a prestação da garantia quando optar pela modalidade de seguro garantia, sob pena de inabilitação.

16. DO TERMO DE CONTRATO OU INSTRUMENTO EQUIVALENTE

16.1. Após a homologação da licitação, em sendo realizada a contratação, será firmado Termo de Contrato ou emitido instrumento equivalente.

16.2. O adjudicatário terá o prazo de 05 (cinco) dias úteis, contados a partir da data de sua convocação, para assinar o Termo de Contrato ou aceitar instrumento equivalente, conforme o caso (Nota de Empenho/Carta Contrato/Autorização), sob pena de decair do direito à contratação, sem prejuízo das sanções previstas neste Edital.

16.3. O prazo de vigência da contratação é o estabelecido no Projeto Básico e na minuta do contrato, anexos a este Edital.

16.4. Previamente à contratação a Administração realizará consultas para identificar possível suspensão temporária de participação em licitação, no âmbito do órgão ou entidade, proibição de contratar com o Poder Público, bem como ocorrências impeditivas indiretas, observado o disposto no art. 29, da Instrução Normativa nº 03/2018, e nos termos do art. 6º, III, da Lei nº 10.522/2002, consulta prévia ao CADIN.

16.5. Na assinatura do contrato, será exigida a comprovação das condições de habilitação consignadas neste Edital, as quais deverão ser mantidas pelo licitante durante a vigência do contrato.

16.5.1. Na hipótese de irregularidade, o contratado deverá regularizar a sua situação perante o cadastro no prazo de até 05 (cinco) dias úteis, sob pena de aplicação das penalidades previstas no edital e anexos.

16.6. Na hipótese de o vencedor da licitação não comprovar as condições de habilitação consignadas no edital ou se recusar a assinar o contrato ou a ata de registro de preços, a Administração, sem prejuízo da aplicação das sanções das demais cominações legais cabíveis a esse licitante, poderá convocar outro licitante, respeitada a ordem de classificação, para, após a comprovação dos requisitos para habilitação, analisada a proposta e eventuais documentos complementares e, feita a negociação, assinar o contrato ou a ata de registro de preços.



17. DO REAJUSTAMENTO EM SENTIDO GERAL.

17.1. As regras acerca do reajustamento em sentido geral do valor contratual são as estabelecidas no Projeto Básico e na minuta do contrato, anexos a este Edital.

18. DO RECEBIMENTO DO OBJETO E DA FISCALIZAÇÃO.

18.1. Os critérios de recebimento e aceitação do objeto e de fiscalização estão previstos no Projeto Básico e na minuta do contrato, anexos a este Edital.

19. DAS OBRIGAÇÕES DA CONTRATANTE E DA CONTRATADA.

19.1. As obrigações da Contratante e da Contratada são as estabelecidas no Projeto Básico e na minuta do contrato, anexos a este Edital.

20. DO PAGAMENTO.

20.1. As regras acerca do pagamento são as estabelecidas no Projeto Básico e na minuta do contrato, anexos a este Edital.

21. DAS SANÇÕES ADMINISTRATIVAS.

21.1. Comete infração administrativa, nos termos da Lei nº 14.133/2021, o licitante/adjudicatário que:

21.1.1. Der causa à inexecução parcial ou total do contrato;

21.1.2. Deixar de entregar os documentos exigidos no certame;

21.1.3. Não mantiver a proposta, salvo em decorrência de fato superveniente devidamente justificado;

21.1.4. Não assinar o termo de contrato ou aceitar/retirar o instrumento equivalente, quando convocado dentro do prazo de validade da proposta;

21.1.5. Ensejar o retardamento da execução ou entrega do objeto da licitação sem motivo justificado;

21.1.6. Apresentar declaração ou documentação falsa;

21.1.7. Fraudar a licitação ou praticar ato fraudulento na execução do contrato;

21.1.8. Comportar-se de modo inidôneo ou cometer fraude de qualquer natureza;

21.1.9. Praticar atos ilícitos com vistas a frustrar os objetivos da licitação;

21.1.10. Praticar ato lesivo previsto no art. 5º da Lei nº 12.846/2013.

21.2. O licitante/adjudicatário que cometer qualquer das infrações discriminadas nos subitens anteriores ficará sujeito, sem prejuízo da responsabilidade civil e criminal, às seguintes sanções:

a) Advertência por escrito;



- b) Multa;
- c) Impedimento de licitar e contratar;
- d) Declaração de inidoneidade para licitar ou contratar.

21.3. A penalidade de multa pode ser aplicada cumulativamente com as demais sanções.

21.4. Do ato que aplicar a penalidade caberá recurso, no prazo de 15 (quinze) dias úteis, a contar da ciência da intimação, podendo a autoridade que tiver proferido o ato reconsiderar sua decisão ou, no prazo de 05 (cinco) dias encaminhá-lo devidamente informado para a apreciação e decisão superior, no prazo de 20 (vinte) dias úteis.

21.5. Serão publicadas no Diário oficial dos municípios do estado do Pará, as sanções administrativas previstas neste edital, inclusive a reabilitação perante a Administração Pública.

21.6. DA FRAUDE E DA CORRUPÇÃO - Os licitantes e o contratado devem observar e fazer observar, por seus fornecedores e subcontratados, se admitida à subcontratação, o mais alto padrão de ética durante todo o processo de licitação, de contratação e de execução do objeto contratual.

21.6.1. PARA OS PROPÓSITOS DESTA CLÁUSULA, DEFINEM-SE AS SEGUINTE PRÁTICAS:

- a) **PRÁTICA CORRUPTA:** Oferecer, dar, receber ou solicitar, direta ou indiretamente, qualquer vantagem com o objetivo de influenciar a ação de servidor público no processo de licitação ou na execução do contrato;
- b) **PRÁTICA FRAUDULENTA:** A falsificação ou omissão dos fatos, com o objetivo de influenciar o processo de licitação ou de execução do contrato;
- c) **PRÁTICA CONCERTADA:** Esquematizar ou estabelecer um acordo entre dois ou mais licitantes, com ou sem o conhecimento de representantes ou prepostos do órgão licitador, visando estabelecer preços em níveis artificiais e não-competitivos;
- d) **PRÁTICA COERCITIVA:** Causar danos ou ameaçar causar dano, direta ou indiretamente, às pessoas ou sua propriedade, visando influenciar sua participação em um processo licitatório ou afetar a execução do contrato.
- e) **PRÁTICA OBSTRUTIVA:** Destruir, falsificar, alterar ou ocultar provas em inspeções ou fazer declarações falsas aos representantes do organismo financeiro multilateral, com o objetivo de impedir materialmente a apuração de alegações de prática prevista acima; atos cuja intenção seja impedir materialmente o exercício do direito de o organismo financeiro multilateral promover inspeção.

22. DA IMPUGNAÇÃO AO EDITAL E DO PEDIDO DE ESCLARECIMENTO.

22.1. Até 03 (três) dias úteis antes da data designada para a abertura da sessão pública, qualquer pessoa poderá impugnar este Edital e/ou apresentar pedido de esclarecimento.

22.2. A IMPUGNAÇÃO e/ou PEDIDO DE ESCLARECIMENTO DEVERÃO ser feitos EXCLUSIVAMENTE por FORMA ELETRÔNICA no sistema BNC - BOLSA NACIONAL DE COMPRAS— <https://bnc.org.br>.



ESTADO DO PARÁ
PREFEITURA MUNICIPAL DE PRAINHA
PODER EXECUTIVO
SECRETARIA MUNICIPAL DE ADMINISTRAÇÃO
E PLANEJAMENTO - SEMAP

22.3. A resposta à impugnação ou ao pedido de esclarecimento será divulgada no Portal BNC - bolsa nacional de compras no prazo de até 3 (três) dias úteis, limitado ao último dia útil anterior à data da abertura do certame.

22.4. Acolhida a impugnação, será definida e publicada nova data para a realização do certame.

22.5. As impugnações e pedidos de esclarecimentos não suspendem os prazos previstos no certame, salvo quando se amoldarem ao art. 55 parágrafo 1º, da Lei nº 14.133/2021.

22.5.1. A concessão de efeito suspensivo à impugnação é medida excepcional e deverá ser motivada pelo Agente de Contratação, nos autos do processo de licitação.

22.6. As respostas aos pedidos de esclarecimentos serão divulgadas pelo sistema e vincularão os participantes e a administração.

22.7. As respostas às impugnações e aos esclarecimentos solicitados, bem como outros avisos de ordem geral, serão cadastradas no sítio <https://bnc.org.br>, sendo de responsabilidade dos licitantes, seu acompanhamento.

22.8. A petição de impugnação apresentada por empresa deve ser firmada por sócio, pessoa designada para a administração da sociedade empresária, ou procurador, e vir acompanhada, conforme o caso, de estatuto ou contrato social e suas posteriores alterações, se houver, do ato de designação do administrador, ou de procuração pública ou particular (instrumento de mandato com poderes para impugnar o Edital).

23. DAS DISPOSIÇÕES GERAIS.

23.1. Da sessão pública da Concorrência divulgar-se-á Ata no sistema eletrônico.

23.2. Não havendo expediente ou ocorrendo qualquer fato superveniente que impeça a realização do certame na data marcada, a sessão será automaticamente transferida para o primeiro dia útil subsequente, no mesmo horário anteriormente estabelecido, desde que não haja comunicação em contrário, pelo Agente de Contratação.

23.3. Todas as referências de tempo no Edital, no aviso e durante a sessão pública observarão o horário de Brasília – DF.

23.4. No julgamento das propostas e da habilitação, o Agente de Contratação poderá sanar erros ou falhas que não alterem a substância das propostas, dos documentos e sua validade jurídica, mediante despacho fundamentado, registrado em ata e acessível a todos, atribuindo-lhes validade e eficácia para fins de habilitação e classificação.

23.5. Os documentos quando não constarem sua validade expressa, serão aceitos pelo Agente de contratação, quando emitidos com antecedência máxima de (trinta) dias da data da apresentação do “Conjunto Proposta”.

23.6. A homologação do resultado desta licitação não implicará direito à contratação.

23.7. As normas disciplinadoras da licitação serão sempre interpretadas em favor da ampliação da disputa entre os interessados, desde que não comprometam o interesse da Administração, o princípio da isonomia, a finalidade e a segurança da contratação.



ESTADO DO PARÁ
PREFEITURA MUNICIPAL DE PRAINHA
PODER EXECUTIVO
SECRETARIA MUNICIPAL DE ADMINISTRAÇÃO
E PLANEJAMENTO - SEMAP

23.8. Os licitantes assumem todos os custos de preparação e apresentação de suas propostas e a Administração não será, em nenhum caso, responsável por esses custos, independentemente da condução ou do resultado do processo licitatório.

23.9. Na contagem dos prazos estabelecidos neste Edital e seus Anexos, excluir-se-á o dia do início e incluir-se-á o do vencimento. Só se iniciam e vencem os prazos em dias de expediente na Administração.

23.10. O desatendimento de exigências formais não essenciais não importará o afastamento do licitante, desde que seja possível o aproveitamento do ato, observados os princípios da isonomia e do interesse público.

23.11. O licitante é o responsável pela fidelidade e legitimidade das informações prestadas e dos documentos apresentados em qualquer fase da licitação.

23.11.1. A falsidade de qualquer documento apresentado ou a inverdade das informações nele contidas implicará a imediata desclassificação do proponente que o tiver apresentado, ou, caso tenha sido o vencedor, a rescisão do contrato ou do documento equivalente, sem prejuízo das demais sanções cabíveis.

23.12. Em caso de divergência entre disposições deste Edital e de seus anexos ou demais peças que compõem o processo, prevalecerá as deste Edital.

23.13. A Prefeitura Mun. de Prainha/PA, poderá revogar este Concorrência por razões de interesse público decorrente de fato superveniente que constitua óbice manifesto e incontornável, ou anulá-lo por ilegalidade, de ofício ou por provocação de terceiros, salvo quando for viável a convalidação do ato ou do procedimento viciado, desde que observados os princípios da ampla defesa e contraditório.

23.13.1. A anulação da Concorrência induz à do contrato.

24.12.2. A anulação da licitação por motivo de ilegalidade não gera obrigação de indenizar.

23.14. É facultado à Autoridade Superior, em qualquer fase deste Concorrência, promover diligência destinada a esclarecer ou completar a instrução do processo, vedada a inclusão posterior de informação ou de documentos que deveriam ter sido apresentados para fins de classificação e habilitação.

23.15. O Edital está disponibilizado, na íntegra, no endereço eletrônico <https://prainha.pa.gov.br/categoria/licitacoes>, **BNC - BOLSA NACIONAL DE COMPRAS** – <https://bnc.org.br>, <https://www.gov.br/pncp/pt-br> e Mural de Licitações do TCM-PA e também poderão ser lidos e/ou obtidos no endereço Centro Administrativo Municipal, PA 419, s/n – São Sebastião (antiga base física) – Prainha/PA – CEP: 68.130-000, na cidade de Prainha, nos dias úteis, no horário das 08h00 às 14h00 no mesmo endereço e período em que os autos do processo administrativo permanecerão com acesso e vista franqueada aos interessados.

Integram este Edital, para todos os fins e efeitos, os seguintes anexos:

ANEXO I - PROJETO BASICO/TERMO DE REFERÊNCIA;

ANEXO II – ESTUDO TÉCNICO PRELIMINAR;

ANEXO III - MINUTA DO CONTRATO;

ANEXO IV – MEMORIAL DESCRITIVO;

ANEXO V – PLANILHA DE COMPOSIÇÃO DE CUSTOS UNITÁRIO DOS SERVIÇOS;

ANEXO VI – MODELO TABELA DE ENCARGOS SOCIAIS;

ANEXO VII – MODELO PLANILHAS DE COMPOSIÇÃO DO BDI;

ANEXO VIII – MODELO CARTA PROPOSTA;

ANEXO IX - PLANILHA DE ORÇAMENTO;

RODRIGO DOS SANTOS RODRIGUES
RODRIGUES:077244643
16

Assinado de forma digital
por RODRIGO DOS SANTOS
RODRIGUES:07724464316

Prainha/PA, 14 de abril de 2026.

RODRIGO DOS SANTOS RODRIGUES

Agente de Contratação

Portaria n. 471/2026/PMP-GP.



ANEXO I – PROJETO BÁSICO / TERMO DE REFERÊNCIA



ESPECIFICAÇÕES TÉCNICAS

Construção de muro no perímetro da escola Jarbas Passarinho

1. OBJETO

O presente documento tem por finalidade estabelecer as condições técnicas e os critérios de execução dos serviços referentes à construção de muro de vedação, incluindo fundação, estrutura, alvenaria, revestimentos e acabamentos.

2. NORMAS TÉCNICAS APLICÁVEIS

Os serviços deverão atender às normas da Associação Brasileira de Normas Técnicas (ABNT), em especial:

NBR 6118 – Projeto de Estruturas de Concreto;

NBR 6122 – Projeto e Execução de Fundações;

NBR 13281 – Argamassa para assentamento e revestimento;

NBR 13749 – Revestimento de paredes e tetos com argamassa;

NBR 15961 – Alvenaria Estrutural;

Demais normas pertinentes em vigor.

3. SERVIÇOS PRELIMINARES

Limpeza e preparação do terreno;

Locação e marcação do alinhamento do muro;



Escavação para fundações

Retirada de material excedente.

4. FUNDAÇÃO

A fundação será executada em fundações profundas (brocas de concreto de 1,50m de profundidade) com vigas baldrame em concreto armado,.

Concreto: $f_{ck} \geq 25$ MPa;

5. ESTRUTURA

Pilares em concreto armado a cada 2,50 m de eixo a eixo, com seção mínima de 15x20 cm, ancorados no baldrame.

Vergas e contravergas de concreto armado sobre vãos de portões e aberturas.

Marquises na Fachada de concreto armado com malhas de 5/16".

Aço CA-50 nervurado, conforme cálculo estrutural.

6. ALVENARIA

Alvenaria de vedação em blocos cerâmicos ou de concreto, dimensões 9x19x19 cm (ou equivalente).

Assentamento com argamassa de cimento e areia no traço 1:4.

Juntas horizontais e verticais uniformes, espessura 10 mm.

Amarração adequada entre alvenaria e pilares.



7. REVESTIMENTO

Chapisco: argamassa cimento e areia, traço 1:3.

Emboço: argamassa cimento e areia, traço 1:1:6.

8. ACABAMENTOS

Pintura ou textura acrílica externa, conforme especificação do contratante.

Emassamento externo na fachada.

9. LIMPEZA FINAL

Retirada de entulho e resíduos;

Limpeza da área ao final dos serviços.

10. GARANTIA DA EXECUÇÃO

Todos os serviços deverão ser executados conforme boas práticas de engenharia civil;

A contratada será responsável pela segurança do canteiro de obras, qualidade dos materiais e fiel execução do projeto.

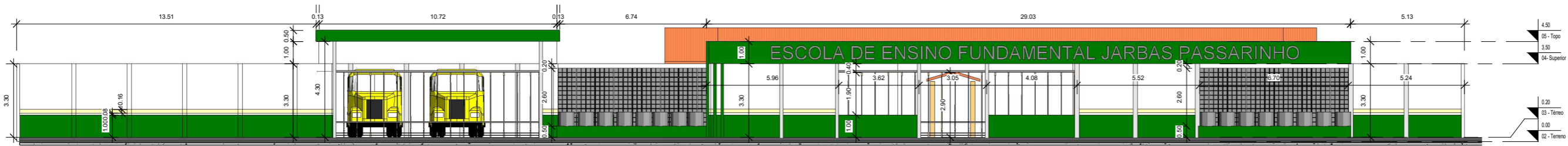

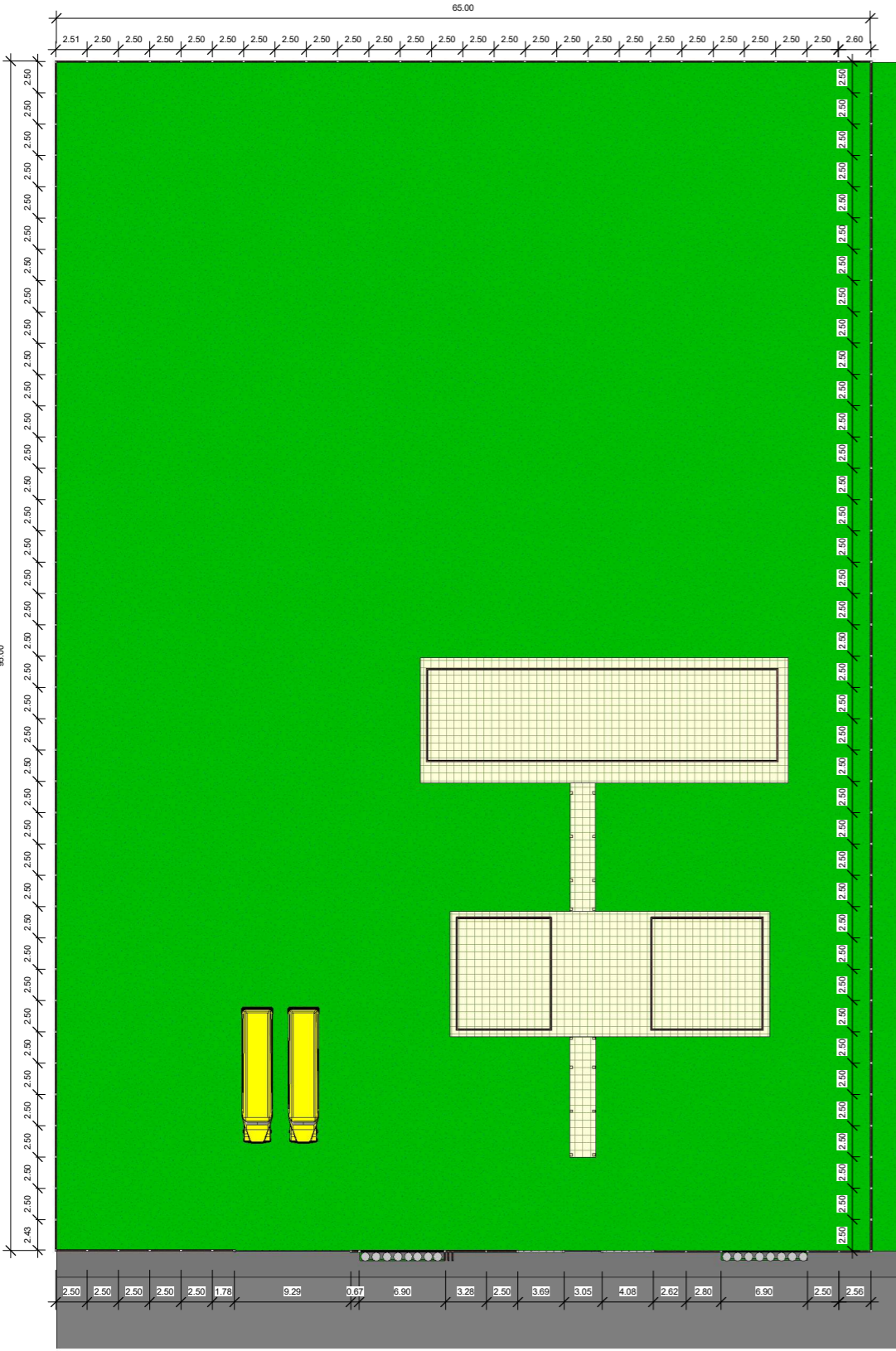

1 Vista Lateral Esquerda
ESCAL 1:100
A

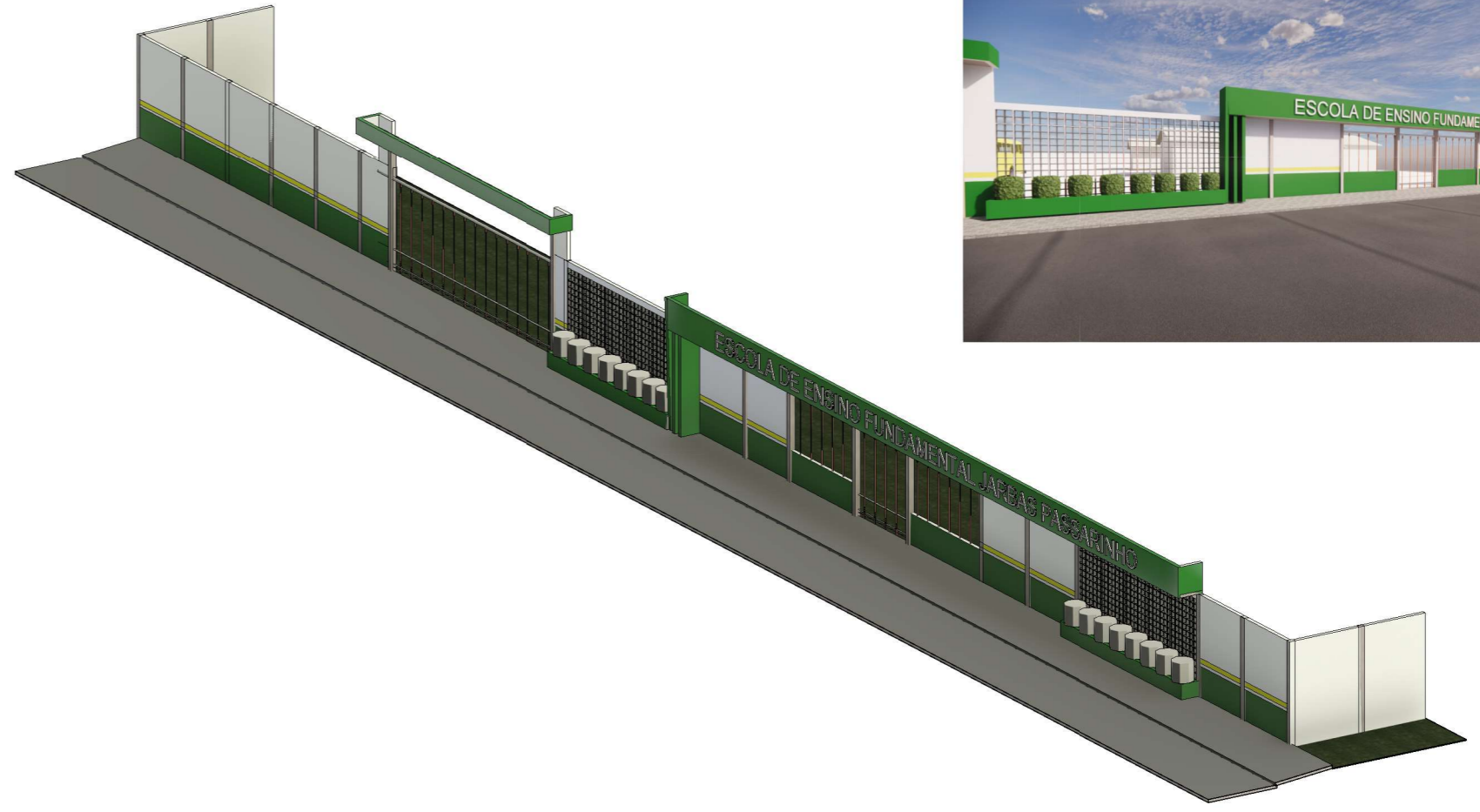

2 Planta Baixa Executiva
ESCAL 1:250
A



<p>PREFEITURA:</p> <p>Documento assinado digitalmente  LUCAS EMANUEL COSTA DE MORAIS Data: 22/10/2025 10:07:52-0300 Verifique em https://validar.it.gov.br</p>	
obra:	Projeto para Construção do Muro do perímetro da Escola Jarbas Passarinho
Cliente:	Prefeitura Municipal de Prainha
Local:	PA-254- VILA DO JATUARANA-PRAINHA-PA
Conteúdo da	PLANTA BAIXA, ELEVAÇÕES, 3D'S, RENDERS
Resp. p/ Projeto:	Lucas Emanuel Costa de Moraes CREA-PA 151835719-9
Proprietário:	Prefeitura Municipal de Prainha
Autor do Projeto:	FRED LUCAS ESQUERDO
Resp. p/ Execução:	Responsável pela Execução
PROJETO:	ARQUITETURA
Data:	22/10/2025
Arquivo:	
<p>Prefeitura Municipal de  Construindo um Futuro Melhor</p> <p></p> <p>Área do Terreno: 6175.00 m² Área Total Construída: 320.00 m²</p> <p>Folha: A - 01</p>	



ESTADO DO PARÁ
PREFEITURA MUNICIPAL DE PRAINHA
PODER EXECUTIVO
SECRETARIA MUNICIPAL DE ADMINISTRAÇÃO
E PLANEJAMENTO - SEMAP

Prefeitura Municipal de
PRAINHA
Construindo um Futuro Melhor

ANEXO II – ESTUDO TÉCNICO PRELIMINAR - ETP



ESTUDO TÉCNICO PRELIMINAR (ETP)

Obra: Construção de muro de fechamento no perímetro da Escola Jarbas Passarinho

Local: Município de Prainha – PA

Unidade demandante: Secretaria Municipal de Educação

Responsável técnico: Eng. Civil Lucas Morais – CREA/PA 151835719-9

1. NECESSIDADE DA CONTRATAÇÃO

A Escola Jarbas Passarinho, atualmente possui áreas do seu perímetro desprotegidas, o que compromete a segurança dos alunos, servidores e do patrimônio escolar. A construção de um muro perimetral visa:

Garantir maior segurança física e patrimonial;

Evitar invasões, furtos e depredações;

Conter o acesso indevido ao ambiente escolar;

Contribuir com o controle de acesso e a organização do espaço educacional.

2. REQUISITOS DA SOLUÇÃO

A solução técnica prevista deverá atender aos seguintes critérios:

Muro em alvenaria de blocos cerâmicos, com fundação adequada ao tipo de solo local;

Altura mínima de 3,30 m

Portões metálicos para entrada de veículos e pedestres, com pintura anticorrosiva;

Acabamento com reboco e pintura acrílica lavável, conforme identidade visual da escola.

3. ESTIMATIVA DE CUSTOS

Os custos estimados serão definidos com base em:



Composição SINAPI E SEOP vigente para o estado do Pará;

Planilhas orçamentárias elaboradas com base no projeto de engenharia;

4. ALTERNATIVAS ESTUDADAS

Foram analisadas as seguintes opções:

Cercas metálicas com base de concreto: solução mais econômica, porém menos resistente e segura.

Painéis pré-moldados: maior rapidez, mas demanda logística e estrutura de montagem inadequada para a realidade local.

Muro em alvenaria tradicional (escolhida): melhor relação custo-benefício, facilidade de execução e manutenção, maior durabilidade.

5. JUSTIFICATIVA DA ESCOLHA

A escolha do muro em alvenaria com fundação convencional se justifica por:

Maior resistência estrutural e vida útil;

Redução de manutenções frequentes;

Capacidade de adaptação ao terreno existente;

Maior aceitação pela comunidade escolar e compatibilidade com o entorno.

6. RISCOS IDENTIFICADOS

Interrupções climáticas durante a execução (chuvas intensas);

Necessidade de desvio de redes elétricas ou hidráulicas subterrâneas;

Possíveis manifestações de moradores vizinhos quanto à delimitação do terreno.



7. CONCLUSÃO

A construção do muro perimetral na Escola Jarbas Passarinho é viável, necessária e compatível com os recursos e capacidades locais. A solução escolhida proporciona segurança, durabilidade e boa relação custo-benefício, atendendo plenamente aos objetivos da administração pública.

Documento assinado digitalmente
gov.br LUCAS EMANUEL COSTA DE MORAIS
Data: 21/10/2025 12:45:25-0300
Verifique em <https://validar.iti.gov.br>

LUCAS EMANUEL COSTA DE MORAIS

CREA-PA 151835719-9



ESTADO DO PARÁ
PREFEITURA MUNICIPAL DE PRAINHA
PODER EXECUTIVO
SECRETARIA MUNICIPAL DE ADMINISTRAÇÃO
E PLANEJAMENTO - SEMAP

ANEXO III – MINUTA DE CONTRATO
CONCORRÊNCIA ELETRONICA CE/90005/2026-FUNDEB
Processo Administrativo nº 2025231001

MINUTA DE CONTRATO DE CONTRATAÇÃO DE
EMPRESA DE ENGENHARIA PARA _____, E
A EMPRESA/LICITANTE _____.

(PODERÁ SER MODIFICADO PARA MELHOR ADEQUAÇÃO ao interesse público)

O MUNICÍPIO DE _____, inscrito no CNPJ n.º _____, neste ato representado pelo(a) Secretário(a) da Secretaria Municipal de Educação, o(a) Sr(a). _____, _____, inscrita no CPF Nº _____, residente à _____ - _____ - _____, e doravante designado simplesmente CONTRATANTE, e de outro lado a Empresa/Licitante _____, CNPJ/ CPF nº _____, estabelecida na cidade de _____ que apresentou os documentos exigidos por Lei, neste ato representada pelo(a) Sr.(a) _____, CPF nº _____ daqui por diante, denominada simplesmente CONTRATADA e tem entre si, justo e contratado e celebram, por força do presente instrumento, elaborado de acordo com a minuta examinada pela Procuradoria Geral do Município, atendendo ao disposto no artigo 53, da Lei nº 14.133, de 01/04/2021, em conformidade com o constante do Processo Licitatório na CONCORRÊNCIA ELETRONICA CE/90005/2026-FUNDEB Processo Administrativo nº 2025231001, o presente CONTRATO, que reger-se-á pelas disposições da Lei Federal Nº 14.133/2021, Decreto nº 10.024, de 20 de setembro de 2019, DECRETO MUNICIPAL Nº 006/2024-PMP/GP, mediante as seguintes cláusulas e condições:

CLÁUSULA PRIMEIRA – OBJETO (art. 92, I e II)

1.1. O objeto do presente instrumento é a CONTRATAÇÃO DE EMPRESA DE ENGENHARIA ESPECIALIZADA, PARA PRESTAÇÃO DE SERVIÇO DE CONSTRUÇÃO DO MURO NO PERÍMETRO DA ESCOLA JARBAS PASSARINHO, COMUNIDADE JATUARANA, MUNICÍPIO DE PRAINHA/PA, nas condições estabelecidas no Termo de Referência.

1.2. Objeto da contratação:

ITEM	ESPECIFICAÇÃO	UNIDADE DE MEDIDA	QUANTIDADE	VALOR TOTAL
	SERVIÇO DE CONSTRUÇÃO DO MURO NO PERÍMETRO DA ESCOLA JARBAS PASSARINHO, COMUNIDADE JATUARANA, MUNICÍPIO DE PRAINHA/PA.	UNIDADE	1	R\$

1.3. Vinculam esta contratação, independentemente de transcrição:



ESTADO DO PARÁ
PREFEITURA MUNICIPAL DE PRAINHA
PODER EXECUTIVO
SECRETARIA MUNICIPAL DE ADMINISTRAÇÃO
E PLANEJAMENTO - SEMAP

- 1.3.1. O Projeto Básico;
- 1.3.2. O Edital da Licitação;
- 1.3.3. A Proposta do contratado;
- 1.3.4. Eventuais anexos dos documentos supracitados.
- 1.4. O regime de execução é o de empreitada por preço global/prestação de serviço associado.

CLÁUSULA SEGUNDA – VIGÊNCIA E PRORROGAÇÃO

- 2.1 O prazo de vigência da contratação é de contados do(a), na forma do artigo 105 da Lei nº 14.133, de 2021.
- 2.2 A prorrogação de que trata este item é condicionada ao ateste, pela autoridade competente, de que as condições e os preços permanecem vantajosos para a Administração, permitida a negociação com o contratado, atentando, ainda, para o cumprimento dos seguintes requisitos:
- a) Estar formalmente demonstrado no processo que a forma de prestação dos serviços tem natureza continuada;
 - b) Seja juntado relatório que discorra sobre a execução do contrato, com informações de que os serviços tenham sido prestados regularmente;
 - c) Seja juntada justificativa e motivo, por escrito, de que a Administração mantém interesse na realização do serviço;
 - d) Haja manifestação expressa do contratado informando o interesse na prorrogação;
 - e) Seja comprovado que o contratado mantém as condições iniciais de habilitação.
- 2.3 O contratado não tem direito subjetivo à prorrogação contratual.
- 2.4 A prorrogação de contrato deverá ser promovida mediante celebração de termo aditivo.
- 2.5 Nas eventuais prorrogações contratuais, os custos não renováveis já pagos ou amortizados ao longo do primeiro período de vigência da contratação deverão ser reduzidos ou eliminados como condição para a renovação.
- 2.6 O contrato não poderá ser prorrogado quando o contratado tiver sido penalizado nas sanções de declaração de inidoneidade ou impedimento de licitar e contratar com poder público, observadas as abrangências de aplicação.

CLÁUSULA TERCEIRA – MODELOS DE EXECUÇÃO E GESTÃO CONTRATUAIS (art. 92, IV, VII e XVIII)

- 3.1 O regime de execução contratual, os modelos de gestão e de execução, assim como os prazos e condições de conclusão, entrega, observação e recebimento do objeto constam no Projeto Básico.

MATRIZ DE RISCO:

- 3.1.1 Não foram identificados riscos substanciais a fora os comuns a toda contratação semelhante, tais como: a inexecução total ou parcial do ajuste pactuado; o não cumprimento de obrigações, especificações, projetos e prazos; bem como a ocorrência de caso fortuito ou de força maior.
- 3.1.2 Entende-se que as ações, de iniciativa da Administração, necessárias para reduzir a ocorrência dos riscos identificados, já estão previstas nos normativos aos quais à contratação do presente serviço deverá estar devidamente fundamentada, representadas pelas sanções administrativas a serem definidas, observando-se os aspectos e características do seu objeto.

CLÁUSULA QUARTA – SUBCONTRATAÇÃO



4.1 Não será admitida a subcontratação do objeto contratual.

CLÁUSULA QUINTA – PREÇO (art. 92, V)

5.1 O valor total da contratação é de R\$..... (.....)

5.2 No valor acima estão incluídas todas as despesas ordinárias diretas e indiretas decorrentes da execução do objeto, inclusive tributos e/ou impostos, encargos sociais, trabalhistas, previdenciários, fiscais e comerciais incidentes, taxa de administração, frete, seguro e outros necessários ao cumprimento integral do objeto da contratação.

CLÁUSULA SEXTA - PAGAMENTO (art. 92, V e VI)

6.1 O valor deverá ser pago de acordo com os Boletins de Medição expedidos pela fiscalização, em até 30 (trinta) dias da expedição

6.2 O pagamento do 1º Boletim de Medição será condicionado à apresentação de cópias dos seguintes documentos:

6.2.1 Anotação de Responsabilidade Técnica – ART, da execução da obra perante o CREA-PA;

6.3 Para os pagamentos das medições subsequentes à primeira serão exigidas cópias dos seguintes documentos:

6.3.1 Comprovante do DAM (ISS) correspondente;

6.3.1 Certidões Fiscais e Trabalhistas;

6.4 Os pagamentos ficarão adstritos à execução do Cronograma Físico-Financeiro.

CLÁUSULA SÉTIMA - REAJUSTE (art. 92, V)

7.1 Os preços inicialmente contratados são fixos e irremovíveis no prazo de um ano contado da data do orçamento estimado.

7.2 Após o interregno de um ano, e independentemente de pedido do contratado, os preços iniciais serão reajustados, mediante a aplicação, pelo contratante, do Índice Nacional de Custo da Construção (INCC), exclusivamente para as obrigações iniciadas e concluídas após a ocorrência da anualidade.

7.3 Nos reajustes subsequentes ao primeiro, o interregno mínimo de um ano será contado a partir dos efeitos financeiros do último reajuste.

7.4 No caso de atraso ou não divulgação do(s) índice (s) de reajustamento, o contratante pagará ao contratado a importância calculada pela última variação conhecida, liquidando a diferença correspondente tão logo seja(m) divulgado(s) o(s) índice(s) definitivo(s).

7.4.1 Fica o Contratado obrigado a apresentar memória de cálculo referente ao reajustamento de preços do valor remanescente, sempre que este ocorrer.

7.5 Nas aferições finais, o(s) índice(s) utilizado(s) para reajuste será(ão), obrigatoriamente, o(s) definitivo(s).

7.6 Caso o(s) índice(s) estabelecido(s) para reajustamento venha(m) a ser extinto(s) ou de qualquer forma não possa(m) mais ser utilizado(s), será(ão) adotado(s), em substituição, o(s) que vier(em) a ser determinado(s) pela legislação então em vigor.

7.7 Na ausência de previsão legal quanto ao índice substituto, as partes elegerão novo índice oficial, para reajustamento do preço do valor remanescente, por meio de termo aditivo.

7.8 O reajuste será realizado por apostilamento.



CLÁUSULA OITAVA - OBRIGAÇÕES DO CONTRATANTE (art. 92, X, XI e XIV)

8.1 São obrigações do Contratante:

8.2 Exigir o cumprimento de todas as obrigações assumidas pelo Contratado, de acordo com o contrato e seus anexos.

8.3 Receber o objeto no prazo e condições estabelecidas no Termo de Referência.

8.4 Notificar o Contratado por escrito da ocorrência de eventuais imperfeições, falhas ou irregularidades constatadas no curso da execução dos serviços, fixando prazo para a sua correção, certificando-se de que as soluções por ele propostas sejam as mais adequadas.

8.5 Notificar o Contratado, por escrito, sobre vícios, defeitos ou incorreções verificadas no objeto fornecido, para que seja por ele substituído, reparado ou corrigido, no total ou em parte, às suas expensas.

8.6 Acompanhar e fiscalizar a execução do contrato e o cumprimento das obrigações pelo Contratado.

8.7 Comunicar a empresa para emissão de Nota Fiscal no que se refere à parcela incontroversa da execução do objeto, para efeito de liquidação e pagamento, quando houver controvérsia sobre a execução do objeto, quanto à dimensão, qualidade e quantidade, conforme o art. 143 da Lei nº 14.133, de 2021.

8.8 Efetuar o pagamento ao Contratado do valor correspondente à execução do objeto, no prazo, forma e condições estabelecidos no presente Contrato e no Projeto.

8.9 Aplicar ao Contratado as sanções previstas na lei e neste Contrato.

8.10 Cientificar o órgão de representação judicial da Advocacia-Geral da União para adoção das medidas cabíveis quando do descumprimento de obrigações pelo Contratado.

8.11 Explicitamente emitir decisão sobre todas as solicitações e reclamações relacionadas à execução do presente Contrato, ressalvados os requerimentos manifestamente impertinentes, meramente protelatórios ou de nenhum interesse para a boa execução do ajuste.

8.11.1 A Administração terá o prazo de 05 (cinco) dias úteis, a contar da data do protocolo do requerimento para decidir, admitida a prorrogação motivada, por igual período.

8.12 Responder eventuais pedidos de reestabelecimento do equilíbrio econômico-financeiro feitos pelo contratado no prazo máximo de 05 (cinco) dias úteis.

8.13 Notificar os emitentes das garantias quanto ao início de processo administrativo para apuração de descumprimento de cláusulas contratuais.

8.14 Comunicar o Contratado na hipótese de posterior alteração do projeto pelo Contratante, no caso do art. 93, §2º, da Lei nº 14.133, de 2021.

8.15 Fornecer por escrito as informações necessárias para o desenvolvimento dos serviços objeto do contrato.

8.16 Realizar avaliações periódicas da qualidade dos serviços, após seu recebimento.

8.17. O Contratado que providencie a seguinte documentação como condição indispensável para o recebimento definitivo de objeto, quando for o caso:

- a) "as built", elaborado pelo responsável por sua execução;
- b) comprovação das ligações definitivas de energia, água, telefone e gás;
- c) laudo de vistoria do corpo de bombeiros aprovando a execução da obra;
- d) alvará de funcionamento emitido pela vigilância sanitária local;
- e) carta "habite-se", emitida pela prefeitura
- f) licença ambiental de operação emitida pelo órgão competente, quando cabível; e
- g) certidão negativa de débitos previdenciários específica para o registro da obra junto ao Cartório de Registro de Imóveis;



ESTADO DO PARÁ
PREFEITURA MUNICIPAL DE PRAINHA
PODER EXECUTIVO
SECRETARIA MUNICIPAL DE ADMINISTRAÇÃO
E PLANEJAMENTO - SEMAP



8.18 Assegurar que o ambiente de trabalho, inclusive seus equipamentos e instalações, apresentem condições adequadas ao cumprimento, pelo Contratado, das normas de segurança e saúde no trabalho, quando o serviço for executado em suas dependências, ou em local por ela designado.

8.19 Não responder por quaisquer compromissos assumidos pelo Contratado com terceiros, ainda que vinculados à execução do contrato, bem como por qualquer dano causado a terceiros em decorrência de ato do Contratado, de seus empregados, prepostos ou subordinados.

8.20 Previamente à expedição da ordem de serviço, verificar pendências, liberar áreas e/ou adotar providências cabíveis para a regularidade do início da sua execução.

CLÁUSULA NONA - OBRIGAÇÕES DO CONTRATADO (art. 92, XIV, XVI e XVII)

9.1 O Contratado deve cumprir todas as obrigações constantes deste Contrato e de seus anexos, assumindo como exclusivamente seus os riscos e as despesas decorrentes da boa e perfeita execução do objeto, observando, ainda, as obrigações a seguir dispostas:

9.2 Manter preposto aceito pela Administração no local do serviço para representá-lo na execução do contrato.

9.2.1 A indicação ou a manutenção do preposto da empresa poderá ser recusada pelo órgão ou entidade, desde que devidamente justificada, devendo a empresa designar outro para o exercício da atividade.

9.3 Atender às determinações regulares emitidas pelo fiscal do contrato ou autoridade superior (art. 137, II) e prestar todo esclarecimento ou informação por eles solicitados.

9.4 Alocar os empregados necessários ao perfeito cumprimento das cláusulas deste contrato, com habilitação e conhecimento adequados, fornecendo os materiais, equipamentos, ferramentas e utensílios demandados, cuja quantidade, qualidade e tecnologia deverão atender às recomendações de boa técnica e a legislação de regência.

9.5 Reparar, corrigir, remover, reconstruir ou substituir, às suas expensas, no total ou em parte, no prazo fixado pelo fiscal do contrato, os serviços nos quais se verificarem vícios, defeitos ou incorreções resultantes da execução ou dos materiais empregados.

9.6 Responsabilizar-se pelos vícios e danos decorrentes da execução do objeto, de acordo com o Código de Defesa do Consumidor (Lei nº 8.078, de 1990), bem como por todo e qualquer dano causado à Administração ou terceiros, não reduzindo essa responsabilidade a fiscalização ou o acompanhamento da execução contratual pelo Contratante, que ficará autorizado a descontar dos pagamentos devidos ou da garantia, caso exigida no edital, o valor correspondente aos danos sofridos.

9.7 Efetuar comunicação ao Contratante, assim que tiver ciência da impossibilidade de realização ou finalização do serviço no prazo estabelecido, para adoção de ações de contingência cabíveis.

9.8 Não contratar, durante a vigência do contrato, cônjuge, companheiro ou parente em linha reta, colateral ou por afinidade, até o terceiro grau, de dirigente do contratante ou do fiscal ou gestor do contrato, nos termos do artigo 48, parágrafo único, da Lei nº 14.133, de 2021.

9.9 Quando não for possível a verificação da regularidade no Sistema de Cadastro de Fornecedores – SICAF, o contratado deverá entregar ao setor responsável pela fiscalização do contrato, até o dia trinta do mês seguinte ao da prestação dos serviços, os seguintes documentos:

- a) prova de regularidade relativa à Seguridade Social;
- b) certidão conjunta relativa aos tributos federais e à Dívida Ativa da União;
- c) certidões que comprovem a regularidade perante a Fazenda Municipal ou Distrital do domicílio ou sede do contratado;
- d) Certidão de Regularidade do FGTS – CRF; e



ESTADO DO PARÁ
PREFEITURA MUNICIPAL DE PRAINHA
PODER EXECUTIVO
SECRETARIA MUNICIPAL DE ADMINISTRAÇÃO
E PLANEJAMENTO - SEMAP



e) Certidão Negativa de Débitos Trabalhistas – CNDT;

9.10 Responsabilizar-se pelo cumprimento das obrigações previstas em Acordo, Convenção, Dissídio Coletivo de Trabalho ou equivalentes das categorias abrangidas pelo contrato, por todas as obrigações trabalhistas, sociais, previdenciárias, tributárias e as demais previstas em legislação específica, cuja inadimplência não transfere a responsabilidade ao Contratante.

9.11 Comunicar ao Fiscal do contrato, no prazo de 24 (vinte e quatro) horas, qualquer ocorrência anormal ou acidente que se verifique no local dos serviços.

9.12 Prestar todo esclarecimento ou informação solicitada pelo Contratante ou por seus prepostos, garantindo-lhes o acesso, a qualquer tempo, ao local dos trabalhos, bem como aos documentos relativos à execução do empreendimento.

9.13 Paralisar, por determinação do Contratante, qualquer atividade que não esteja sendo executada de acordo com a boa técnica ou que ponha em risco a segurança de pessoas ou bens de terceiros.

9.14 Promover a guarda, manutenção e vigilância de materiais, ferramentas, e tudo o que for necessário à execução do objeto, durante a vigência do contrato.

9.15 Conduzir os trabalhos com estrita observância às normas da legislação pertinente, cumprindo as determinações dos Poderes Públicos, mantendo sempre limpo o local dos serviços e nas melhores condições de segurança, higiene e disciplina.

9.16 Submeter previamente, por escrito, ao Contratante, para análise e aprovação, quaisquer mudanças nos métodos executivos que fujam às especificações do memorial descritivo ou instrumento congênere.

9.17 Não permitir a utilização de qualquer trabalho do menor de dezesseis anos, exceto na condição de aprendiz para os maiores de quatorze anos, nem permitir a utilização do trabalho do menor de dezoito anos em trabalho noturno, perigoso ou insalubre.

9.18 Manter durante toda a vigência do contrato, em compatibilidade com as obrigações assumidas, todas as condições exigidas para habilitação na licitação.

9.19 Cumprir, durante todo o período de execução do contrato, a reserva de cargos prevista em lei para pessoa com deficiência, para reabilitado da Previdência Social ou para aprendiz, bem como as reservas de cargos previstas na legislação (art. 116).

9.20 Comprovar a reserva de cargos a que se refere a cláusula acima, no prazo fixado pelo fiscal do contrato, com a indicação dos empregados que preencheram as referidas vagas (art. 116, parágrafo único).

9.21 Guardar sigilo sobre todas as informações obtidas em decorrência do cumprimento do contrato.

9.22 Arcar com o ônus decorrente de eventual equívoco no dimensionamento dos quantitativos de sua proposta, inclusive quanto aos custos variáveis decorrentes de fatores futuros e incertos, devendo complementá-los, caso o previsto inicialmente em sua proposta não seja satisfatório para o atendimento do objeto da contratação, exceto quando ocorrer algum dos eventos arrolados no art. 124, II, d, da Lei nº 14.133, de 2021.

9.23 Cumprir, além dos postulados legais vigentes de âmbito federal, estadual ou municipal, as normas de segurança do Contratante.

9.24 Realizar os serviços de manutenção e assistência técnica.

9.24.1 O técnico deverá se deslocar ao local da repartição, salvo se o contratado tiver unidade de prestação de serviços.

9.25 Realizar a transição contratual com transferência de conhecimento, tecnologia e técnicas empregadas, sem perda de informações, podendo exigir, inclusive, a capacitação dos técnicos do contratante ou da nova empresa que continuará a execução dos serviços.



ESTADO DO PARÁ
PREFEITURA MUNICIPAL DE PRAINHA
PODER EXECUTIVO
SECRETARIA MUNICIPAL DE ADMINISTRAÇÃO
E PLANEJAMENTO - SEMAP

- 9.26 Ceder ao Contratante todos os direitos patrimoniais relativos ao objeto contratado, o qual poderá ser livremente utilizado e/ou alterado em outras ocasiões, sem necessidade de nova autorização do Contratado.
- 9.27 Manter os empregados nos horários predeterminados pelo Contratante.
- 9.28 Apresentar os empregados devidamente identificados por meio de crachá.
- 9.29 Apresentar ao Contratante, quando for o caso, a relação nominal dos empregados que adentrarão no órgão para a execução do serviço.
- 9.30 Observar os preceitos da legislação sobre a jornada de trabalho, conforme a categoria profissional.
- 9.31 Atender às solicitações do Contratante quanto à substituição dos empregados alocados, no prazo fixado pela fiscalização do contrato, nos casos em que ficar constatado descumprimento das obrigações relativas à execução do serviço, conforme descrito nas especificações do objeto.
- 9.32 Instruir seus empregados quanto à necessidade de acatar as Normas Internas do Contratante.
- 9.33 Instruir seus empregados a respeito das atividades a serem desempenhadas, alertando os a não executarem atividades não abrangidas pelo contrato, devendo o Contratado relatar ao Contratante toda e qualquer ocorrência neste sentido, a fim de evitar desvio de função.
- 9.34 Instruir os seus empregados, quanto à prevenção de incêndios nas áreas do Contratante.
- 9.35 Adotar as providências e precauções necessárias, inclusive consulta nos respectivos órgãos, se necessário for, a fim de que não venham a ser danificadas as redes hidrossanitárias, elétricas e de comunicação.
- 9.36 Estar registrada ou inscrita no Conselho Profissional competente, conforme as áreas de atuação previstas no Termo de Referência, em plena validade.
- 9.37 Obter junto aos órgãos competentes, conforme o caso, as licenças necessárias e demais documentos e autorizações exigíveis, na forma da legislação aplicável.
- 9.38 Elaborar o Diário de Obra, incluindo diariamente, pelo Engenheiro preposto responsável, as informações sobre o andamento do empreendimento, tais como, número de funcionários, de equipamentos, condições de trabalho, condições meteorológicas, serviços executados, registro de ocorrências e outros fatos relacionados, bem como os comunicados à Fiscalização e situação das atividades em relação ao cronograma previsto.
- 9.39 Refazer, às suas expensas, os trabalhos executados em desacordo com o estabelecido nas especificações, bem como substituir aqueles realizados com materiais defeituosos ou com vício de construção, pelo prazo de 05 (cinco) anos, contado da data de emissão do Termo de Recebimento Definitivo.
- 9.40 Utilizar somente matéria-prima florestal procedente, nos termos do artigo 11 do Decreto nº 5.975, de 2006, de:
- a) manejo florestal, realizado por meio de Plano de Manejo Florestal Sustentável – PMFS devidamente aprovado pelo órgão competente do Sistema Nacional do Meio Ambiente -SISNAMA;
 - b) supressão da vegetação natural, devidamente autorizada pelo órgão competente do Sistema Nacional do Meio Ambiente - SISNAMA;
 - c) florestas plantadas; e
 - d) outras fontes de biomassa florestal, definidas em normas específicas do órgão ambiental competente.
- 9.41 Comprovar a procedência legal dos produtos ou subprodutos florestais utilizados em cada etapa da execução contratual, nos termos do artigo 4º, inciso IX, da Instrução Normativa SLTI/MP nº 1, de 19/01/2010, por ocasião da respectiva medição, mediante a apresentação dos seguintes documentos, conforme o caso:



ESTADO DO PARÁ
PREFEITURA MUNICIPAL DE PRAINHA
PODER EXECUTIVO
SECRETARIA MUNICIPAL DE ADMINISTRAÇÃO
E PLANEJAMENTO - SEMAP



- a) Cópias autenticadas das notas fiscais de aquisição dos produtos ou subprodutos florestais;
- b) Cópia dos Comprovantes de Registro do fornecedor e do transportador dos produtos ou subprodutos florestais junto ao Cadastro Técnico Federal de Atividades Potencialmente Poluidoras ou Utilizadoras de Recursos Ambientais - CTF, mantido pelo IBAMA, quando tal inscrição for obrigatória, acompanhados dos respectivos Certificados de Regularidade válidos, conforme artigo 17, inciso II, da Lei nº 6.938, de 1981, e legislação correlata;
- c) Documento de Origem Florestal – DOF, instituído pela Portaria nº 253, de 18/08/2006, do Ministério do Meio Ambiente, e Instrução Normativa IBAMA nº 21, de 24/12/2014, quando se tratar de produtos ou subprodutos florestais de origem nativa cujo transporte e armazenamento exijam a emissão de tal licença obrigatória; e
- 9.41.1 Caso os produtos ou subprodutos florestais utilizados na execução contratual tenham origem em Estado que possua documento de controle próprio, o Contratado deverá apresentá-lo, em complementação ao DOF, a fim de demonstrar a regularidade do transporte e armazenamento nos limites do território estadual.
- 9.42 Observar as diretrizes, critérios e procedimentos para a gestão dos resíduos da construção civil estabelecidos na Resolução nº 307, de 05/07/2002, com as alterações posteriores, do Conselho Nacional de Meio Ambiente - CONAMA, conforme artigo 4º, §§ 2º e 3º, da Instrução Normativa SLTI/MP nº 1, de 19/01/2010, nos seguintes termos:
- 9.42.1 O gerenciamento dos resíduos originários da contratação deverá obedecer às diretrizes técnicas e procedimentos do Programa Municipal de Gerenciamento de Resíduos da Construção Civil, ou do Projeto de Gerenciamento de Resíduos da Construção Civil apresentado ao órgão competente, conforme o caso.
- 9.42.2 Nos termos dos artigos 3º e 10º da Resolução CONAMA nº 307, de 05/07/2002, o Contratado deverá providenciar a destinação ambientalmente adequada dos resíduos da construção civil originários da contratação, obedecendo, no que couber, aos seguintes procedimentos:
- 9.42.2.1 resíduos Classe A (reutilizáveis ou recicláveis como agregados): deverão ser reutilizados ou reciclados na forma de agregados, ou encaminhados a aterros de resíduos classe A de preservação de material para usos futuros.
- 9.42.2.2 resíduos Classe B (recicláveis para outras destinações): deverão ser reutilizados, reciclados ou encaminhados a áreas de armazenamento temporário, sendo dispostos de modo a permitir a sua utilização ou reciclagem futura.
- 9.42.2.3 resíduos Classe C (para os quais não foram desenvolvidas tecnologias ou aplicações economicamente viáveis que permitam a sua reciclagem/recuperação): deverão ser armazenados, transportados e destinados em conformidade com as normas técnicas específicas.
- 9.42.2.4 resíduos Classe D (perigosos, contaminados ou prejudiciais à saúde): deverão ser armazenados, transportados, reutilizados e destinados em conformidade com as normas técnicas específicas.
- 9.42.3 Em nenhuma hipótese o Contratado poderá dispor os resíduos originários da contratação em aterros de resíduos sólidos urbanos, áreas de “bota fora”, encostas, corpos d’água, lotes vagos e áreas protegidas por Lei, bem como em áreas não licenciadas.
- 9.42.4 Para fins de fiscalização do fiel cumprimento do Programa Municipal de Gerenciamento de Resíduos da Construção Civil, ou do Projeto de Gerenciamento de Resíduos da Construção Civil, conforme o caso, o Contratado comprovará, sob pena de multa, que todos os resíduos removidos estão acompanhados de Controle de Transporte de Resíduos, em conformidade com as normas da Agência Brasileira de Normas Técnicas - ABNT, ABNT NBR ns. 15.112, 15.113, 15.114, 15.115 e 15.116, de 2004.



ESTADO DO PARÁ
PREFEITURA MUNICIPAL DE PRAINHA
PODER EXECUTIVO
SECRETARIA MUNICIPAL DE ADMINISTRAÇÃO
E PLANEJAMENTO - SEMAP



9.43 Observar as seguintes diretrizes de caráter ambiental:

9.43.1 Qualquer instalação, equipamento ou processo, situado em local fixo, que libere ou emita matéria para a atmosfera, por emissão pontual ou fugitiva, utilizado na execução contratual, deverá respeitar os limites máximos de emissão de poluentes admitidos na Resolução CONAMA nº 382, de 26/12/2006, e legislação correlata, de acordo com o poluente e o tipo de fonte.

9.43.2 Na execução contratual, conforme o caso, a emissão de ruídos não poderá ultrapassar os níveis considerados aceitáveis pela Norma NBR-10.151 - Avaliação do Ruído em Áreas Habitadas visando o conforto da comunidade, da Associação Brasileira de Normas Técnicas - ABNT, ou aqueles estabelecidos na NBR-10.152 - Níveis de Ruído para conforto acústico, da Associação Brasileira de Normas Técnicas - ABNT, nos termos da Resolução CONAMA nº 01, de 08/03/90, e legislação correlata.

9.44 Nos termos do artigo 4º, § 3º, da Instrução Normativa SLTI/MP nº 1, de 19/01/2010, deverão ser utilizados, na execução contratual, agregados reciclados, sempre que existir a oferta de tais materiais, capacidade de suprimento e custo inferior em relação aos agregados naturais, inserindo-se na planilha de formação de preços os custos correspondentes.

9.45 Responder por qualquer acidente de trabalho na execução dos serviços, por uso indevido de patentes registradas em nome de terceiros, por danos resultantes de defeitos ou incorreções dos serviços ou dos bens do Contratante, de seus funcionários ou de terceiros, ainda que ocorridos em via pública junto ao serviço de engenharia.

9.46 Realizar, conforme o caso, por meio de laboratórios previamente aprovados pela fiscalização e sob suas custas, os testes, ensaios, exames e provas que lhe caibam necessárias ao controle de qualidade dos materiais, serviços e equipamentos a serem aplicados nos trabalhos, conforme procedimento previsto nas especificações.

9.47 Providenciar, conforme o caso, as ligações definitivas das utilidades previstas no projeto (água, esgoto, gás, energia elétrica, telefone etc.), bem como atuar junto aos órgãos federais, estaduais e municipais e concessionárias de serviços públicos para a obtenção de licenças e regularização dos serviços e atividades concluídas (ex.: Habite-se, Licença Ambiental de Operação etc.).

Em se tratando de atividades que envolvam serviços de natureza intelectual, após a assinatura do contrato, o Contratado deverá participar de reunião inicial, devidamente registrada em Ata, para dar início à execução do serviço, com o esclarecimento das obrigações contratuais, em que estejam presentes os técnicos responsáveis pela elaboração do termo de referência, o gestor do contrato, o fiscal técnico do contrato, o fiscal administrativo do contrato, se houver, os técnicos da área requisitante, o preposto da empresa e os gerentes das áreas que executarão os serviços contratados.

CLÁUSULA DÉCIMA- OBRIGAÇÕES PERTINENTES À LGPD

10.1 As partes deverão cumprir a Lei nº 13.709, de 14 de agosto de 2018 (LGPD), quanto a todos os dados pessoais a que tenham acesso em razão do certame ou do contrato administrativo que eventualmente venha a ser firmado, a partir da apresentação da proposta no procedimento de contratação, independentemente de declaração ou de aceitação expressa.

10.2 Os dados obtidos somente poderão ser utilizados para as finalidades que justificaram seu acesso e de acordo com a boa-fé e com os princípios do art. 6º da LGPD.

10.3 É vedado o compartilhamento com terceiros dos dados obtidos fora das hipóteses permitidas em Lei.

CLÁUSULA DÉCIMA PRIMEIRA – GARANTIA DE EXECUÇÃO (art. 92, XII)



11.1 A contratação conta com garantia de execução, nos moldes do art. 96 da Lei nº 14.133, de 2021, na modalidade Concorrência, em valor correspondente a 5% (cinco por cento) do valor total do contrato.

CLÁUSULA DÉCIMA SEGUNDA – INFRAÇÕES E SANÇÕES ADMINISTRATIVAS (art. 92, XIV)

12.1 Comete infração administrativa, nos termos da Lei nº 14.133, de 2021, o contratado que:

- a) der causa à inexecução parcial do contrato;
- b) der causa à inexecução parcial do contrato que cause grave dano à Administração ou ao funcionamento dos serviços públicos ou ao interesse coletivo;
- c) der causa à inexecução total do contrato;
- d) ensejar o retardamento da execução ou da entrega do objeto da contratação sem motivo justificado;
- e) apresentar documentação falsa ou prestar declaração falsa durante a execução do contrato;
- f) praticar ato fraudulento na execução do contrato;
- g) comportar-se de modo inidôneo ou cometer fraude de qualquer natureza;
- h) praticar ato lesivo previsto no art. 5º da Lei nº 12.846, de 1º de agosto de 2013.

12.2 Serão aplicadas ao contratado que incorrer nas infrações acima descritas as seguintes sanções:

- i) Advertência, quando o contratado der causa à inexecução parcial do contrato, sempre que não se justificar a imposição de penalidade mais grave (art. 156, §2º, da Lei nº 14.133, de 2021);
- ii) Impedimento de licitar e contratar, quando praticadas as condutas descritas nas alíneas “b”, “c” e “d” do subitem acima deste Contrato, sempre que não se justificar a imposição de penalidade mais grave (art. 156, § 4º, da Lei nº 14.133, de 2021);
- iii) Declaração de inidoneidade para licitar e contratar, quando praticadas as condutas descritas nas alíneas “e”, “f”, “g” e “h” do subitem acima deste Contrato, bem como nas alíneas “b”, “c” e “d”, que justifiquem a imposição de penalidade mais grave (art. 156, §5º, da Lei nº 14.133, de 2021).

iv) Multa:

(1) Moratória de 0,07% (sete centésimos por cento) do valor total do contrato por dia de atraso injustificado, até o máximo de 2% (dois por cento), pela inobservância do prazo fixado para apresentação, suplementação ou reposição da garantia.

a. O atraso superior a 90 (noventa) dias autoriza a Administração a promover a extinção do contrato por descumprimento ou cumprimento irregular de suas cláusulas, conforme dispõe o inciso I do art. 137 da Lei n. 14.133, de 2021.

(2) Compensatória, para as infrações descritas nas alíneas “e” a “h” do subitem 12.1, de 0,50% a 30% do valor do Contrato.

(3) Compensatória, para a inexecução total do contrato prevista na alínea “c” do subitem 12.1, de 20% a 30% do valor do Contrato.

(4) Para infração descrita na alínea “b” do subitem 12.1, a multa será de 10% a 30% do valor do Contrato.

(5) Para infrações descritas na alínea “d” do subitem 12.1, a multa será de 20% a 30% do valor do Contrato.

(6) Para a infração descrita na alínea “a” do subitem 12.1, a multa será de 0,5% a 30% do valor do Contrato, ressalvadas as seguintes infrações:

12.3 A aplicação das sanções previstas neste Contrato não exclui, em hipótese alguma, a obrigação de reparação integral do dano causado ao Contratante (art. 156, §9º, da Lei nº 14.133, de 2021).



ESTADO DO PARÁ
PREFEITURA MUNICIPAL DE PRAINHA
PODER EXECUTIVO
SECRETARIA MUNICIPAL DE ADMINISTRAÇÃO
E PLANEJAMENTO - SEMAP



12.4 Todas as sanções previstas neste Contrato poderão ser aplicadas cumulativamente com a multa (art. 156, §7º, da Lei nº 14.133, de 2021).

12.4.1 Antes da aplicação da multa será facultada a defesa do interessado no prazo de 15 (quinze) dias úteis, contado da data de sua intimação (art. 157, da Lei nº 14.133, de 2021).

12.4.2 Se a multa aplicada e as indenizações cabíveis forem superiores ao valor do pagamento eventualmente devido pelo Contratante ao Contratado, além da perda desse valor, a diferença será descontada da garantia prestada ou será cobrada judicialmente (art. 156, §8º, da Lei nº 14.133, de 2021).

12.4.3 Previamente ao encaminhamento à cobrança judicial, a multa poderá ser recolhida administrativamente no prazo máximo de 10 (dez) dias, a contar da data do recebimento da comunicação enviada pela autoridade competente.

12.5 A aplicação das sanções realizar-se-á em processo administrativo que assegure o contraditório e a ampla defesa ao Contratado, observando-se o procedimento previsto no caput e parágrafos do art. 158 da Lei nº 14.133, de 2021, para as penalidades de impedimento de licitar e contratar e de declaração de inidoneidade para licitar ou contratar.

12.6 Na aplicação das sanções serão considerados (art. 156, §1º, da Lei nº 14.133, de 2021):

- a) a natureza e a gravidade da infração cometida;
- b) as peculiaridades do caso concreto;
- c) as circunstâncias agravantes ou atenuantes;
- d) os danos que dela provierem para o Contratante;
- e) a implantação ou o aperfeiçoamento de programa de integridade, conforme normas e orientações dos órgãos de controle.

12.7 Os atos previstos como infrações administrativas na Lei nº 14.133, de 2021, ou em outras leis de licitações e contratos da Administração Pública que também sejam tipificados como atos lesivos na Lei nº 12.846, de 2013, serão apurados e julgados conjuntamente, nos mesmos autos, observados o rito procedimental e autoridade competente definidos na referida Lei (art. 159).

12.8 A personalidade jurídica do Contratado poderá ser desconsiderada sempre que utilizada com abuso do direito para facilitar, encobrir ou dissimular a prática dos atos ilícitos previstos neste Contrato ou para provocar confusão patrimonial, e, nesse caso, todos os efeitos das sanções aplicadas à pessoa jurídica serão estendidos aos seus administradores e sócios com poderes de administração, à pessoa jurídica sucessora ou à empresa do mesmo ramo com relação de coligação ou controle, de fato ou de direito, com o Contratado, observados, em todos os casos, o contraditório, a ampla defesa e a obrigatoriedade de análise jurídica prévia (art. 160, da Lei nº 14.133, de 2021).

12.9 O Contratante deverá, no prazo máximo de 15 (quinze) dias úteis, contado da data de aplicação da sanção, informar e manter atualizados os dados relativos às sanções por ela aplicadas, para fins de publicidade no Cadastro Nacional de Empresas Inidôneas e Suspensas (Ceis) e no Cadastro Nacional de Empresas Punidas (Cnep), instituídos no âmbito do Poder Executivo Federal. (Art. 161, da Lei nº 14.133, de 2021).

12.10 As sanções de impedimento de licitar e contratar e declaração de inidoneidade para licitar ou contratar são passíveis de reabilitação na forma do art. 163 da Lei nº 14.133/21.

12.11 Os débitos do contratado para com a Administração contratante, resultantes de multa administrativa e/ou indenizações, não inscritos em dívida ativa, poderão ser compensados, total ou parcialmente, com os créditos devidos pelo referido órgão decorrentes deste mesmo contrato ou de outros contratos administrativos que o contratado possua com o mesmo órgão ora contratante, na forma da Instrução Normativa SEGES/ME nº 26, de 13 de abril de 2022.



CLÁUSULA DÉCIMA TERCEIRA – DA EXTINÇÃO CONTRATUAL (art. 92, XIX)

13.1 O contrato será extinto quando cumpridas as obrigações de ambas as partes, ainda que isso ocorra antes do prazo estipulado para tanto.

13.2 Se as obrigações não forem cumpridas no prazo estipulado, a vigência ficará prorrogada até a conclusão do objeto, caso em que deverá a Administração providenciar a readequação do cronograma fixado para o contrato.

13.3 Quando a não conclusão do contrato referida no item anterior decorrer de culpa do contratado:

- a) ficará ele constituído em mora, sendo-lhe aplicáveis as respectivas sanções administrativas; e
- b) poderá a Administração optar pela extinção do contrato e, nesse caso, adotará as medidas admitidas em lei para a continuidade da execução contratual.

13.4 A extinção do contrato não configura óbice para o reconhecimento do desequilíbrio econômico-financeiro, hipótese em que será concedida indenização por meio de termo indenizatório (art. 131, caput, da Lei n.º 14.133, de 2021).

13.5 O contrato poderá ser extinto caso se constate que o contratado mantém vínculo de natureza técnica, comercial, econômica, financeira, trabalhista ou civil com dirigente do órgão ou entidade contratante ou com agente público que tenha desempenhado função na licitação ou atue na fiscalização ou na gestão do contrato, ou que deles seja cônjuge, companheiro ou parente em linha reta, colateral ou por afinidade, até o terceiro grau (art. 14, inciso IV, da Lei n.º 14.133, de 2021).

CLÁUSULA DÉCIMA QUARTA – DOTAÇÃO ORÇAMENTÁRIA (art. 92, VIII)

14.1 As despesas decorrentes da presente contratação correrão à conta de recursos específicos consignados no Orçamento do Fundo de Educação Básica de Prainha, na dotação abaixo discriminada:
Exercício: 2026

Exercício: 2026

Órgão: Fundo de Educação Básica de Prainha

Unidade Orçamentária: 06.01 Fundo de Educação Básica de Prainha-FUNDEB 30%

Atividade Programática: 12.361.0020.1.023 Construção, Ampliação e Reforma de UE Ensino Fundamental-Fundeb 30%

Classificação Econômica: 44.90.51 Obras e Instalações

Subelemento: 44.90.51.99 Outras Obras e Instalações

Fonte de Recurso: 15420000 Transferência do Fundeb – Complemento da União - VAAT

14.2 A dotação relativa aos exercícios financeiros subsequentes será indicada após aprovação da Lei Orçamentária respectiva e liberação dos créditos correspondentes, mediante apostilamento.

CLÁUSULA DÉCIMA QUINTA – DOS CASOS OMISSOS (art. 92, III)

15.1 Os casos omissos serão decididos pelo contratante, segundo as disposições contidas na Lei nº 14.133, de 2021, e demais normas federais aplicáveis e, subsidiariamente, segundo as disposições contidas na Lei nº 8.078, de 1990 – Código de Defesa do Consumidor – e normas e princípios gerais dos contratos.

CLÁUSULA DÉCIMA SEXTA – ALTERAÇÕES

16.1 Eventuais alterações contratuais reger-se-ão pela disciplina dos arts. 124 e seguintes da Lei nº 14.133, de 2021.



ESTADO DO PARÁ
PREFEITURA MUNICIPAL DE PRAINHA
PODER EXECUTIVO
SECRETARIA MUNICIPAL DE ADMINISTRAÇÃO
E PLANEJAMENTO - SEMAP



16.2 O contratado é obrigado a aceitar, nas mesmas condições contratuais, os acréscimos ou supressões que se fizerem necessários, até o limite de 25% (vinte e cinco por cento) do valor inicial atualizado do contrato.

16.3 As alterações contratuais deverão ser promovidas mediante celebração de termo aditivo, submetido à prévia aprovação da consultoria jurídica do contratante, salvo nos casos de justificada necessidade de antecipação de seus efeitos, hipótese em que a formalização do aditivo deverá ocorrer no prazo máximo de 1 (um) mês (art. 132 da Lei nº 14.133, de 2021).

16.4 Registros que não caracterizam alteração do contrato podem ser realizados por simples apostila, dispensada a celebração de termo aditivo, na forma do art. 136 da Lei nº 14.133, de 2021.

CLÁUSULA DÉCIMA SÉTIMA – PUBLICAÇÃO

17.1 Incumbirá ao contratante divulgar o presente instrumento no Portal Nacional de Contratações Públicas (PNCP), na forma prevista no art. 94 da Lei 14.133, de 2021, bem como no respectivo sítio oficial na Internet, em atenção ao art. 91, caput, da Lei n.º 14.133, de 2021, e ao art. 8º, §2º, da Lei n. 12.527, de 2011, c/c art. 7º, §3º, inciso V, do Decreto n. 7.724, de 2012.

CLÁUSULA DÉCIMA OITAVA– FORO (art. 92, §1º)

18.1 Fica eleito o Foro da Comarca de Prainha/PA para dirimir os litígios que decorrerem da execução deste Termo de Contrato que não puderem ser compostos pela conciliação, conforme art. 92, §1º, da Lei nº 14.133/21.

_____, de de 2026.

CONTRATANTE

CONTRATADA



ESTADO DO PARÁ
PREFEITURA MUNICIPAL DE PRAINHA
PODER EXECUTIVO
SECRETARIA MUNICIPAL DE ADMINISTRAÇÃO
E PLANEJAMENTO - SEMAP

Prefeitura Municipal de
PRAINHA
Construindo um Futuro Melhor

ANEXO IV – MEMORIAL DESCRITIVO



MEMORIAL DESCRITIVO DE EXECUÇÃO DE OBRA

Obra: Construção de Muro de Fechamento Perimetral – Escola Jarbas Passarinho

Local: Escola Jarbas Passarinho – Município de Prainha, Estado do Pará

Proprietário: Prefeitura Municipal de Prainha

Responsável Técnico: Eng. Civil Lucas Morais – CREA 151835719-9

Extensão Aproximada: 320,00metros lineares

Data: Outubro/2025

1. OBJETIVO

Este memorial tem por finalidade descrever os serviços referentes à execução de muro de alvenaria de vedação no entorno da Escola Jarbas Passarinho, com o objetivo de garantir segurança, delimitar o espaço escolar e preservar o patrimônio público, atendendo às normas técnicas vigentes e às condições do local.

2. SERVIÇOS PREVISTOS

2.1. Implantação da Obra

Instalação do canteiro, tapumes e definição dos acessos de obra.

Locação do traçado do muro conforme levantamento planialtimétrico e projeto.



2.2. Limpeza e Terraplenagem

Limpeza do terreno com retirada de entulhos e vegetação.

Regularização e compactação do solo na faixa de fundação.

2.3. Fundação

Fundação direta com sapatas isoladas ou corrida, com brocas ou blocos de coroamento conforme condições de solo.

Baldrame em concreto armado sobre a fundação, com impermeabilização por pintura asfáltica.

2.4. Estrutura Vertical

Pilares de concreto armado moldados in loco, espaçados a cada 2,50 metros (ou conforme projeto).

Ferragem conforme projeto estrutural e amarrações adequadas à alvenaria.

2.5. Alvenaria

Alvenaria em bloco cerâmico ou de concreto com espessura mínima de 14 cm.

Altura do muro variando de 3,30 m, conforme segurança e padronização municipal.

Execução de vergas e cintas de amarração superiores para garantir estabilidade.



2.6. Revestimento e Acabamento

Chapisco e emboço nas faces internas e externas do muro.

Aplicação de pintura acrílica fosca interno, com cor padronizada pela Secretaria de Educação.

Aplicação de pintura acrílica e emassamento interno e externo da fachada.

Rodapé impermeável com pintura betuminosa nas áreas em contato com o solo.

2.7. Fechamentos Especiais

Instalação de portões metálicos de acesso (social e de veículos), com estrutura tubular e pintura anticorrosiva.

Colocação de concertina ou cerca elétrica, se previsto no projeto.

2.8. Drenagem e Assentamento

Assentamento do muro sobre canteiro de concreto e sistema de drenagem pluvial longitudinal, se necessário.

Previsão de caixas de inspeção ou drenos para evitar acúmulo de água.

3. NORMAS E CONDIÇÕES DE EXECUÇÃO

A obra seguirá as diretrizes dos projetos aprovados e as normas da ABNT, especialmente:



NBR 6492 – Representação de projetos de arquitetura

NBR 6122 – Projeto e execução de fundações

NBR 6118 – Projeto de estruturas de concreto

NBR 13281 – Argamassas para assentamento e revestimento

NBR 15575 – Desempenho de edificações habitacionais

Todos os materiais utilizados deverão possuir qualidade comprovada, sendo proibido o uso de insumos reaproveitados sem laudo técnico.

4. CONSIDERAÇÕES FINAIS

A construção do muro perimetral visa à proteção física do ambiente escolar, evitando acessos indevidos e promovendo maior controle da entrada e saída de pessoas. A obra será conduzida de forma a não interferir nas atividades escolares, com atenção à segurança dos trabalhadores, alunos e comunidade.



ESTADO DO PARÁ
PREFEITURA MUNICIPAL DE PRAINHA
PODER EXECUTIVO
SECRETARIA MUNICIPAL DE ADMINISTRAÇÃO
E PLANEJAMENTO - SEMAP

Prefeitura Municipal de
PRAINHA
Construindo um Futuro Melhor

ANEXO V – COMPOSIÇÃO DE CUSTOS UNITÁRIOS - CPU

Licitação:
Anexo:
Obra: Construção do Muro no Perímetro da Escola Jarbas Passarinho
Município: PRAINHA
Fonte: SEDOP 12/24, SINAPI 12/24



Composições Analíticas com Preço Unitário
Composições Principais

1.1	Código	Banco	Descrição	Tipo	Und	Quant.	Valor Unit	Total
Composição	1	COMPOSIÇÃO	MOBILIZAÇÃO E DESMOBILIZAÇÃO	SERVIÇOS PRELIMINARES	UND	1,000000	650,00	650,00
Composição Auxiliar	5890	SINAPI	CAMINHÃO TOCO, PESO BRUTO TOTAL 14.300 KG, CARGA ÚTIL MÁXIMA 9590 KG, DISTÂNCIA ENTRE EIXOS 4,76 M, POTÊNCIA 185 CV (NÃO INCLUI CARROCERIA) - CHP DIURNO. AF 06/2014	CUSTOS HORÁRIOS DE MÁQUINAS E EQUIPAMENTOS	H	2,7	212,57	573,939
Composição Auxiliar	88316	SINAPI	SERVENTE COM ENCARGOS COMPLEMENTARES	COMPOSICAO	H	7,335	22,50	76,06395
				MO sem LS =>		76,06	0,00	76,06
				Valor do BDI =>		205,86		855,86

1.2	Código	Banco	Descrição	Tipo	Und	Quant.	Valor Unit	Total
Composição	010005	SEOP	Barracão de madeira/Almoxarifado	SERVIÇOS PRELIMINARES	m²	1,000000	546,20	546,20
Composição Auxiliar	280026	SEOP	SERVENTE COM ENCARGOS COMPLEMENTARES	Mão de Obra	h	7,5000	24,89	186,67
Composição Auxiliar	280013	SEOP	CARPINTEIRO COM ENCARGOS COMPLEMENTARES	Mão de Obra	h	6,7000	30,39	203,61
Composição Auxiliar	D00015	SEOP	Tábua de madeira forte 4m	Material	Dz	0,1400	230,00	32,20
Composição Auxiliar	D00001	SEOP	Parafuso fo go 5/16" c= 110mm	Material	un	0,0400	1,48	0,05
Composição Auxiliar	D00059	SEOP	Cadeado No. 30	Material	un	0,0200	35,20	0,70
Composição Auxiliar	D00061	SEOP	Fechadura de sobrepor comum	Material	un	0,0200	77,21	1,54
Composição Auxiliar	D00002	SEOP	Massa de vedação	Material	kg	0,0420	17,73	0,74
Composição Auxiliar	D00049	SEOP	Telha fibrotex (1.22x0.55m) e=4mm	Material	un	0,8200	15,50	12,71
Composição Auxiliar	D00344	SEOP	Arruela concava em PVC d=5/16"	Material	un	0,5000	0,70	0,35
Composição Auxiliar	D00060	SEOP	Aldrava p/ cadeado (4x1/2")	Material	un	0,0200	10,72	0,21
Composição Auxiliar	D00081	SEOP	Prego 2 1/2"x10	Material	kg	0,5000	18,68	9,34
Composição Auxiliar	D00016	SEOP	Tábua de madeira branca 4m	Material	Dz	0,3800	113,40	43,09
Composição Auxiliar	D00062	SEOP	Dobradiça 3"x3" com parafuso	Material	un	0,1900	25,78	4,89
Composição Auxiliar	D00281	SEOP	Pernamanca 3" x 2" 4 m - madeira branca	Material	Dz	0,1700	200,00	34,00
Composição Auxiliar	D00019	SEOP	Régua 3"x1" 4 m apar.	Material	Dz	0,0500	322,00	16,10
				MO sem LS =>		390,28	0,00	390,28
				Valor do BDI =>		172,98		719,18

1.3	Código	Banco	Descrição	Tipo	Und	Quant.	Valor Unit	Total
Composição	011340	SEOP	Placa de obra em lona com plotagem de gráfica	SERVIÇOS PRELIMINARES	m²	1,000000	180,96	180,96
Composição	280013	SEOP	CARPINTEIRO COM ENCARGOS COMPLEMENTARES	Mão de Obra	h	0,4000	30,39	12,15
Composição	280026	SEOP	SERVENTE COM ENCARGOS COMPLEMENTARES	Mão de Obra	h	0,4000	24,89	9,95
Composição	D00475	SEOP	Lona com plotagem de gráfica	Material	m²	1,0000	75,00	75,00
Composição	D00281	SEOP	Pernamanca 3" x 2" 4 m - madeira branca	Material	Dz	0,4100	200,00	82,00
Composição	D00084	SEOP	Prego 1 1/2"x13	Material	kg	0,1000	18,62	1,86
				MO sem LS =>		22,10	0,00	22,10
				Valor do BDI =>		57,31		238,27

1.4	Código	Banco	Descrição	Tipo	Und	Quant.	Valor Unit	Total
Composição	011171	SEOP	Licenças e taxas da obra (até 500m2)	TAXAS	cj	1	7.198,55	7.198,55
Insumo	D00322	SEOP	Ligação provisória - luz	TAXAS	un	1,0000	250,57	250,57
Insumo	D00388	SEOP	Taxa da PMB (II)	TAXAS	un	1,0000	3.949,05	3.949,05
Insumo	D00321	SEOP	Taxa do CREA (II)	TAXAS	un	1,0000	1.148,82	1.148,82
Insumo	D00390	SEOP	Ligação provisória - agua/esgoto	TAXAS	un	1,0000	528,96	528,96
Insumo	D00343	SEOP	Taxa de Incêndio	TAXAS	un	1,0000	1.321,15	1.321,15
				MO sem LS =>		0,00	0,00	0,00
				Valor do BDI =>		2.279,78		9.478,33

2.1	Código	Banco	Descrição	Tipo	Und	Quant.	Valor Unit	Total
Composição	96522	SINAPI	ESCAVAÇÃO MANUAL PARA BLOCO DE COROAMENTO OU SAPATA	MOVIMENTO DE TERRA	UN	1,000000	134,38	134,38
Composição Auxiliar	88309	SINAPI	PEDREIRO COM ENCARGOS COMPLEMENTARES	COMPOSICAO	H	1,6830000	28,23	47,51
Composição Auxiliar	88316	SINAPI	SERVENTE COM ENCARGOS COMPLEMENTARES	COMPOSICAO	H	4,4410000	22,50	99,92
				MO sem LS =>		134,38	0,00	134,38
				Valor do BDI =>		42,56		176,94

2.2	Código	Banco	Descrição	Tipo	Und	Quant.	Valor Unit	Total
Composição	96617	SINAPI	LASTRO DE CONCRETO MAGRO, APLICADO EM BLOCOS DE C	FUNDACOES E ESTRUTURAS	M²	1,000000	24,58	24,58
Composição Auxiliar	88309	SINAPI	PEDREIRO COM ENCARGOS COMPLEMENTARES	SEDI - SERVIÇOS DIVERSOS	H	0,1863	28,23	5,25
Composição Auxiliar	88316	SINAPI	SERVENTE COM ENCARGOS COMPLEMENTARES	SEDI - SERVIÇOS DIVERSOS	H	0,0508000	22,50	1,14
Insumo	94968	SINAPI	CONCRETO MAGRO PARA LASTRO, TRAÇO 1:4,5:4,5 (EM MASSA SECA DE CIMENTO/ AREIA MÉDIA/ BRITA 1) - PREFARO MECÂNICO COM BETONEIRA 600 L. AF 05/2021	Material	M³	0,0339000	561,15	19,02
				MO sem LS =>		6,39	0,00	6,39
				Valor do BDI =>		7,78		32,36

2.3	Código	Banco	Descrição	Tipo	Und	Quant.	Valor Unit	Total
Composição	104918	SINAPI	ARMAÇÃO DE SAPATA ISOLADA, VIGA BALDRAME E SAPATA	FUNDACOES E ESTRUTURAS	KG	1,000000	15,24	15,24
INSUMO	39017	SINAPI	ESPAÇADOR / DISTANCIADOR CIRCULAR COM ENTRADA LATERAL, EM PLÁSTICO, PARA VERGALHAO *4,2 A 12,5* MM, COBRIMENTO 20 MM	Material	UN	0,5030000	0,22	0,11
INSUMO	43132	SINAPI	ARAME RECOZIDO 16 BWG, D = 1,65 MM (0,016 KG/M) OU 18 BWG, D = 1,25 MM (0,01 KG/M)	Material	KG	0,0250000	22,97	0,57

COMPOSICAO	88238	SINAPI	AJUDANTE DE ARMADOR COM ENCARGOS COMPLEMENTARES	COMPOSICAO	H	0,0390000	22,99	0,89
COMPOSICAO	88245	SINAPI	ARMADOR COM ENCARGOS COMPLEMENTARES	COMPOSICAO	H	0,1020000	28,01	2,85
COMPOSICAO	92801	SINAPI	CORTE E DOBRA DE AÇO CA-50, DIÂMETRO DE 6,3 MM. AF 06/2022	COMPOSICAO	KG	1,0000000	11,21	11,21
					MO sem LS =>	14,95	LS => 0,00	MO com LS => 14,95
					Valor do BDI =>	4,83		Valor com BDI => 20,07

2.4	Código	Banco	Descrição	Tipo	Und	Quant.	Valor Unit	Total
Composição	94965	SINAPI	CONCRETO FCK = 25MPA, TRAÇO 1:2,3:2,7 (EM MASSA SECA DE CIMENTO/ AREIA MÉDIA/ BRITA 1) - PREPARO MECÂNICO COM BETONEIRA 400 L. AF_05/2021	FUNDACOES E ESTRUTURAS		1,0000000	724,17	724,17
INSUMO	370	SINAPI	AREIA MEDIA - POSTO JAZIDA/FORNECEDOR (RETIRADO NA JAZIDA, SEM TRANSPORTE)	MATERIAL	M3	0,7229000	110,00	79,51
INSUMO	1379	SINAPI	CIMENTO PORTLAND COMPOSTO CP II-32	MATERIAL	KG	362,6579000	1,18	427,93
INSUMO	4721	SINAPI	PEDRA BRITADA N. 1 (9,5 A 19 MM) POSTO PEDREIRA/FORNECEDOR, SEM FRETE	MATERIAL	M3	0,5934000	228,79	135,76
COMPOSICAO	88316	SINAPI	SERVEENTE COM ENCARGOS COMPLEMENTARES	MÃO DE OBRA	H	2,3117000	22,50	52,01
COMPOSICAO	88377	SINAPI	OPERADOR DE BETONEIRA ESTACIONÁRIA/MISTURADOR COM ENCARGOS COMPLEMENTARES	MÃO DE OBRA	H	1,4637000	23,65	34,61
COMPOSICAO	88830	SINAPI	BETONEIRA CAPACIDADE NOMINAL DE 400 L, CAPACIDADE DE MISTURA 280 L, MOTOR ELÉTRICO TRIFÁSICO POTÊNCIA DE 2 CV, SEM CARREGADOR - CHP DIURNO. AF 05/2023	COMPOSIÇÃO	CHP	0,7534000	2,31	1,74
COMPOSICAO	88831	SINAPI	BETONEIRA CAPACIDADE NOMINAL DE 400 L, CAPACIDADE DE MISTURA 280 L, MOTOR ELÉTRICO TRIFÁSICO POTÊNCIA DE 2 CV, SEM CARREGADOR - CHI DIURNO. AF 05/2023	COMPOSIÇÃO	CHI	0,7103000	0,46	0,32
					MO sem LS =>	86,62	LS => 0,00	MO com LS => 86,62
					Valor do BDI =>	229,34		Valor com BDI => 953,51

3.1	Código	Banco	Descrição	Tipo	Und	Quant.	Valor Unit	Total
Composição	104918	SINAPI	ARMAÇÃO DE SAPATA ISOLADA, VIGA BALDRAME E SAPATA CORRIDA UTILIZANDO AÇO CA-50 DE 8 MM - MONTAGEM. AF_01/2024	FUNDACOES E ESTRUTURAS	KG	1,0000000	15,24	15,24
INSUMO	39017	SINAPI	ESPACADOR / DISTANCIADOR CIRCULAR COM ENTRADA LATERAL, EM PLÁSTICO, PARA VERGALHAO *4,2 A 12,5* MM, COBRIMENTO 20 MM	MATERIAL	UN	0,5030000	0,22	0,11
INSUMO	43132	SINAPI	ARAME RECOZIDO 16 BWG, D = 1,65 MM (0,016 KG/M) OU 18 BWG, D = 1,25 MM (0,01 KG/M)	MATERIAL	KG	0,0250000	22,97	0,57
COMPOSICAO	88238	SINAPI	AJUDANTE DE ARMADOR COM ENCARGOS COMPLEMENTARES	MÃO DE OBRA	H	0,0390000	22,99	0,89
COMPOSICAO	88245	SINAPI	ARMADOR COM ENCARGOS COMPLEMENTARES	MÃO DE OBRA	H	0,1020000	28,01	2,85
COMPOSICAO	92802	SINAPI	CORTE E DOBRA DE AÇO CA-50, DIÂMETRO DE 8,0 MM. AF 06/2022	COMPOSIÇÃO	KG	1,0000000	11,21	11,21
					MO sem LS =>	3,74	LS => 0,00	MO com LS => 3,74
					Valor do BDI =>	4,83		Valor com BDI => 20,07

3.2	Código	Banco	Descrição	Tipo	Und	Quant.	Valor Unit	Total
Composição	104111	SINAPI	ARMAÇÃO DE PILAR OU VIGA DE ESTRUTURA DE CONCRETO ARMADO EMBUTIDA EM ALVENARIA DE VEDAÇÃO UTILIZANDO AÇO CA-60 DE 5,0 MM - MONTAGEM. AF_06/2022	FUNDACOES E ESTRUTURAS	KG	1,0000000	20,60	20,60
INSUMO	39017	SINAPI	ESPACADOR / DISTANCIADOR CIRCULAR COM ENTRADA LATERAL, EM PLÁSTICO, PARA VERGALHAO *4,2 A 12,5* MM, COBRIMENTO 20 MM	MATERIAL	UN	1,1900000	0,22	0,26
INSUMO	43132	SINAPI	ARAME RECOZIDO 16 BWG, D = 1,65 MM (0,016 KG/M) OU 18 BWG, D = 1,25 MM (0,01 KG/M)	MATERIAL	KG	0,0250000	22,97	0,57
COMPOSICAO	88238	SINAPI	AJUDANTE DE ARMADOR COM ENCARGOS COMPLEMENTARES	MÃO DE OBRA	H	0,0505000	22,99	1,16
COMPOSICAO	88245	SINAPI	ARMADOR COM ENCARGOS COMPLEMENTARES	MÃO DE OBRA	H	0,3094000	28,01	8,66
COMPOSICAO	92800	SINAI	CORTE E DOBRA DE AÇO CA-60, DIÂMETRO DE 5,0 MM. AF 06/2022	COMPOSIÇÃO	KG	1,0000000	11,04	11,04
					MO sem LS =>	9,82	LS => 0,00	MO com LS => 9,82
					Valor do BDI =>	6,52		Valor com BDI => 27,12

3.3	Código	Banco	Descrição	Tipo	Und	Quant.	Valor Unit	Total
Composição	92479	SINAPI	MONTAGEM E DESMONTAGEM DE FÔRMA DE VIGA, ESCORAMENTO COM GARFO DE MADEIRA, PÉ-DIREITO SIMPLES, EM CHAPA DE MADEIRA PLÁSTIFICADA, 18 UTILIZAÇÕES. AF 09/2020	FUNDACOES E ESTRUTURAS	M²	1,0000000	66,78	66,78
INSUMO	2692	SINAPI	DESMOLDANTE PROTETOR PARA FORMAS DE MADEIRA, DE BASE OLEOSA EMULSIONADA EM AGUA	MATERIAL	L	0,0040000	8,50	0,03
INSUMO	6193	SINAPI	TABUA NAO APARELHADA *2,5 X 20* CM, EM MACARANDUBA/MASSARANDUBA, ANGELIM OU EQUIVALENTE DA REGIAO - BRUTA	MATERIAL	M	0,3280000	16,95	5,55
INSUMO	40304	SINAPI	PREGO DE AÇO POLIDO COM CABECA DUPLA 17 X 27 (2 1/2 X 11)	MATERIAL	KG	0,0490000	21,72	1,06
COMPOSICAO	88239	SINAPI	AJUDANTE DE CARPINTEIRO COM ENCARGOS COMPLEMENTARES	MÃO DE OBRA	H	0,1090000	22,91	2,49
COMPOSICAO	88262	SINAPI	CARPINTEIRO DE FORMAS COM ENCARGOS COMPLEMENTARES	MÃO DE OBRA	H	0,5960000	27,87	16,61
COMPOSICAO	92266	SINAPI	FABRICAÇÃO DE FÔRMA PARA VIGAS, EM CHAPA DE MADEIRA COMPENSADA PLÁSTIFICADA, E = 18 MM. AF 09/2020	COMPOSIÇÃO	M2	0,1050000	163,37	17,15
COMPOSICAO	92272	SINAPI	FABRICAÇÃO DE ESCORAS DE VIGA DO TIPO GARFO, EM MADEIRA. AF_09/2020	COMPOSIÇÃO	M	0,6590000	40,13	26,44
					MO sem LS =>	19,10	LS => 0,00	MO com LS => 19,10
					Valor do BDI =>	21,15		Valor com BDI => 87,93

3.4	Código	Banco	Descrição	Tipo	Und	Quant.	Valor Unit	Total
Composição	94964	SINAPI	CONCRETO FCK = 20MPA, TRAÇO 1:2,7:3 (EM MASSA SECA DE CIMENTO/ AREIA MÉDIA/ BRITA 1) - PREPARO MECÂNICO COM BETONEIRA 400 L. AF_05/2021	FUNDACOES E ESTRUTURAS	M³	1,0000000	687,31	687,31
INSUMO	370	SINAPI	AREIA MEDIA - POSTO JAZIDA/FORNECEDOR (RETIRADO NA JAZIDA, SEM TRANSPORTE)	MATERIAL	M3	0,7558000	110,00	83,13
INSUMO	1379	SINAPI	CIMENTO PORTLAND COMPOSTO CP II-32	MATERIAL	KG	322,9777000	1,18	381,11
INSUMO	4721	SINAPI	PEDRA BRITADA N. 1 (9,5 A 19 MM) POSTO PEDREIRA/FORNECEDOR, SEM FRETE	MATERIAL	M3	0,5872000	228,79	134,34
COMPOSICAO	88316	SINAPI	SERVEENTE COM ENCARGOS COMPLEMENTARES	MÃO DE OBRA	H	2,5333000	22,50	56,99
COMPOSICAO	88377	SINAPI	OPERADOR DE BETONEIRA ESTACIONÁRIA/MISTURADOR COM ENCARGOS COMPLEMENTARES	MÃO DE OBRA	H	1,6046000	23,65	37,94879

COMPOSICAO	88830	SINAPI	BETONEIRA CAPACIDADE NOMINAL DE 400 L, CAPACIDADE DE MISTURA 280 L, MOTOR ELÉTRICO TRIFÁSICO POTÊNCIA DE 2 CV, SEM CARREGADOR - CHP DIURNO. AF 05/2023	COMPOSIÇÃO	CHP	0,8259000	2,31	1,90
COMPOSICAO	88831	SINAPI	BETONEIRA CAPACIDADE NOMINAL DE 400 L, CAPACIDADE DE MISTURA 280 L, MOTOR ELÉTRICO TRIFÁSICO POTÊNCIA DE 2 CV, SEM CARREGADOR - CHI DIURNO. AF 05/2023	COMPOSIÇÃO	CHI	0,7787000	0,46	0,35
					MO sem LS =>	94,94	0,00	94,94
					Valor do BDI =>	217,67		904,98

3.5	Código	Banco	Descrição	Tipo	Und	Quant.	Valor Unit	Total
Composição	98557	SINAPI	IMPERMEABILIZAÇÃO DE SUPERFÍCIE COM EMULSÃO ASFÁLTICA, 2 DEMÃOS. AF 09/2023	IMPERMEABILIZACOES E PROTECOES DIVERSAS	M²	1,0000000	47,45	47,45
INSUMO	626	SINAPI	MANTA LIQUIDA DE BASE ASFÁLTICA MODIFICADA COM A ADICAO DE ELASTOMEROS DILUIDOS EM SOLVENTE ORGANICO, APLICACAO A FRIO (MEMBRANA DE EMULSAO ASFÁLTICA PARA IMPERMEABILIZACAO FLEXIVEL)	MATERIAL	KG	1,2000000	28,51	34,21
COMPOSICAO	88243	SINAPI	AJUDANTE ESPECIALIZADO COM ENCARGOS COMPLEMENTARES	MÃO DE OBRA	H	0,1286000	23,37	3,00
COMPOSICAO	88270	SINAPI	IMPERMEABILIZADOR COM ENCARGOS COMPLEMENTARES	MÃO DE OBRA	H	0,5703000	23,61	13,46
					MO sem LS =>	16,46	0,00	16,46
					Valor do BDI =>	15,03		62,48

3.6	Código	Banco	Descrição	Tipo	Und	Quant.	Valor Unit	Total
Composição	92761	SINAPI	ARMAÇÃO DE PILAR OU VIGA DE ESTRUTURA CONVENCIONAL	FUNDAOES E ESTRUTURAS	KG	1,0000000	13,51	13,51
INSUMO	39017	SINAPI	ESPAÇADOR / DISTANCIADOR CIRCULAR COM ENTRADA LATERAL	MATERIAL	UN	0,7430000	0,22	0,16
INSUMO	43132	SINAPI	ARAME RECOZIDO 16 BWG, D = 1,65 MM (0,016 KG/M) OU 18 BWG, D = 1,25 MM (0,01 KG/M)	MATERIAL	KG	0,0250000	22,97	0,57
COMPOSICAO	88238	SINAPI	AJUDANTE DE ARMADOR COM ENCARGOS COMPLEMENTARES	MÃO DE OBRA	H	0,0092000	22,99	0,21
COMPOSICAO	88245	SINAPI	ARMADOR COM ENCARGOS COMPLEMENTARES	MÃO DE OBRA	H	0,0561000	28,01	1,57
COMPOSICAO	92802	SINAPI	CORTE E DOBRA DE AÇO CA-50, DIÂMETRO DE 8,0 MM. AF 06/2022	COMPOSIÇÃO	KG	1,0000000	11,21	11,21
					MO sem LS =>	0,78	0,00	0,78
					Valor do BDI =>	4,28		17,79

3.7	Código	Banco	Descrição	Tipo	Und	Quant.	Valor Unit	Total
Composição	92762	SINAPI	ARMAÇÃO DE PILAR OU VIGA DE ESTRUTURA CONVENCIONAL DE CONCRETO ARMADO UTILIZANDO AÇO CA-50 DE 10,0 MM - MONTAGEM. AF 06/2022	FUNDAOES E ESTRUTURAS	m²	1,0000000	12,14	12,14
INSUMO	39017	SINAPI	ESPAÇADOR / DISTANCIADOR CIRCULAR COM ENTRADA LATERAL, EM PLASTICO, PARA VERGALHAO *4,2 A 12,5* MM, COBRIMENTO 20 MM	MATERIAL	UN	0,5430000	0,22	0,11
INSUMO	43132	SINAPI	ARAME RECOZIDO 16 BWG, D = 1,65 MM (0,016 KG/M) OU 18 BWG, D = 1,25 MM (0,01 KG/M)	MATERIAL	KG	0,0250000	22,97	0,57
COMPOSICAO	88238	SINAPI	AJUDANTE DE ARMADOR COM ENCARGOS COMPLEMENTARES	MÃO DE OBRA	H	0,0064000	22,99	0,14
COMPOSICAO	88245	SINAPI	ARMADOR COM ENCARGOS COMPLEMENTARES	MÃO DE OBRA	H	0,0392000	28,01	1,09
COMPOSICAO	92803	SINAPI	CORTE E DOBRA DE AÇO CA-50, DIÂMETRO DE 10,0 MM. AF 06/2022	COMPOSIÇÃO	KG	1,0000000	10,37	10,37
					MO sem LS =>	1,23	0,00	1,23
					Valor do BDI =>	3,84		15,98

3.8	Código	Banco	Descrição	Tipo	Und	Quant.	Valor Unit	Total
Composição	92759	SINAPI	ARMAÇÃO DE PILAR OU VIGA DE ESTRUTURA CONVENCIONAL DE CONCRETO ARMADO UTILIZANDO AÇO CA-60 DE 5,0 MM - MONTAGEM. AF 06/2022	FUNDAOES E ESTRUTURAS	m²	1,0000000	14,77	14,77
INSUMO	39017	SINAPI	ESPAÇADOR / DISTANCIADOR CIRCULAR COM ENTRADA LATERAL, EM PLASTICO, PARA VERGALHAO *4,2 A 12,5* MM, COBRIMENTO 20 MM	MATERIAL	UN	1,1900000	0,22	0,26
INSUMO	43132	SINAPI	ARAME RECOZIDO 16 BWG, D = 1,65 MM (0,016 KG/M) OU 18 BWG, D = 1,25 MM (0,01 KG/M)	MATERIAL	KG	0,0250000	22,97	0,57
COMPOSICAO	88238	SINAPI	AJUDANTE DE ARMADOR COM ENCARGOS COMPLEMENTARES	MÃO DE OBRA	H	0,0505000	22,99	1,16
COMPOSICAO	88245	SINAPI	ARMADOR COM ENCARGOS COMPLEMENTARES	MÃO DE OBRA	H	0,3094000	28,01	8,66
COMPOSICAO	92800	SINAI	CORTE E DOBRA DE AÇO CA-60, DIÂMETRO DE 5,0 MM. AF 06/2022	COMPOSIÇÃO	KG	1,0000000	11,04	11,04
					MO sem LS =>	9,82	0,00	9,82
					Valor do BDI =>	4,68		19,45

3.9	Código	Banco	Descrição	Tipo	Und	Quant.	Valor Unit	Total
Composição	92431	SINAPI	MONTAGEM E DESMONTAGEM DE FÓRMA DE PILARES RETANG	FUNDAOES E ESTRUTURAS	M²	1,0000000	57,33	57,33
INSUMO	2692	SINAPI	DESMOLDANTE PROTETOR PARA FORMAS DE MADEIRA, DE BASE OLEOSA EMULSIONADA EM AGUA	MATERIAL	L	0,0040000	8,50	0,03
INSUMO	40271	SINAPI	LOCAÇÃO DE APRUMADOR METALICO DE PILAR, COM ALTURA E ANGULO REGULAVEIS, EXTENSAO DE *1,50* A *2,80* M	MÃO DE OBRA	UNXMES	0,1960000	16,84	3,30
INSUMO	40275	SINAPI	LOCAÇÃO DE VIGA SANDUICHE METALICA VAZADA PARA TRAVAMENTO DE PILARES, ALTURA DE *8* CM, LARGURA DE *6* CM E EXTENSAO DE 2 M	COMPOSIÇÃO	UNXMES	0,3930000	17,60	6,91
INSUMO	40287	SINAPI	LOCAÇÃO DE BARRA DE ANCORAGEM DE 0,80 A 1,20 M DE EXTENSAO, COM ROSCA DE 5/8", INCLUINDO FORCA E FLANGE	COMPOSIÇÃO	MES	0,7850000	6,48	5,08
INSUMO	40304	SINAPI	FREGO DE AÇO POLIDO COM CABECA DUPLA 17 X 27 (2 1/2 X 11)	MATERIAL	KG	0,0190000	21,72	0,41
COMPOSICAO	88239	SINAPI	AJUDANTE DE CARPINTEIRO COM ENCARGOS COMPLEMENTARES	MÃO DE OBRA	H	0,1210000	22,91	2,77
COMPOSICAO	88262	SINAPI	CARPINTEIRO DE FORMAS COM ENCARGOS COMPLEMENTARES	MÃO DE OBRA	H	0,6610000	27,87	18,42
COMPOSICAO	92264	SINAPI	FABRICAÇÃO DE FÓRMA PARA PILARES E ESTRUTURAS SIMILARES, EM CHAPA DE MADEIRA COMPENSADA PLASTIFICADA, E = 18 MM. AF 09/2020	COMPOSIÇÃO	M2	0,1050000	217,87	22,87
					MO sem LS =>	21,19	0,00	21,19
					Valor do BDI =>	18,16		75,49

3.10	Código	Banco	Descrição	Tipo	Und	Quant.	Valor Unit	Total
Composição	94964	SINAPI	CONCRETO FCK = 20MPA, TRAÇO 1:2,7:3 (EM MASSA SEC	FUNDAOES E ESTRUTURAS	M³	1,0000000	687,31	687,31
INSUMO	370	SINAPI	AREIA MEDIA - POSTO JAZIDA/FORNECEDOR (RETIRADO NA JAZIDA, SEM TRANSPORTE)	MÃO DE OBRA	M3	0,7558000	110,00	83,13

INSUMO	1379	SINAPI	CIMENTO PORTLAND COMPOSTO CP II-32	COMPOSIÇÃO	KG	322,9777000	1,18	381,11		
INSUMO	4721	SINAPI	PEDREIRA/FORNECEDOR, SEM FRETE	COMPOSIÇÃO	M3	0,5872000	228,79	134,34		
COMPOSICAO	88316	SINAPI	SERVENTE COM ENCARGOS COMPLEMENTARES	MATERIAL	H	2,5333000	22,50	56,99		
COMPOSICAO	88377	SINAPI	OPERADOR DE BETONEIRA ESTACIONÁRIA/MISTURADOR COM ENCARGOS COMPLEMENTARES	MÃO DE OBRA	H	1,6046000	23,65	37,94879		
COMPOSICAO	88830	SINAPI	BETONEIRA CAPACIDADE NOMINAL DE 400 L, CAPACIDADE DE MISTURA 280 L, MOTOR ELÉTRICO TRIFÁSICO POTÊNCIA DE 2 CV, SEM CARREGADOR - CHP DIURNO. AF_05/2023	COMPOSIÇÃO	CHP	0,8259000	2,31	1,90		
COMPOSICAO	88831	SINAPI	BETONEIRA CAPACIDADE NOMINAL DE 400 L, CAPACIDADE DE MISTURA 280 L, MOTOR ELÉTRICO TRIFÁSICO POTÊNCIA DE 2 CV, SEM CARREGADOR - CHI DIURNO. AF_05/2023	COMPOSIÇÃO	CHI	0,7787000	0,46	0,35		
					MO sem LS =>	94,94	LS =>	0,00	MO com LS =>	94,94
					Valor do BDI =>	217,67			Valor com BDI =>	904,98

3.11	Código	Banco	Descrição	Tipo	Und	Quant.	Valor Unit	Total		
Composição	92271	SINAPI	FABRICAÇÃO DE FÓRMA PARA LAJES, EM MADEIRA SERRADA, E=25 MM. AF_09/2020	FUNDAÇÕES E ESTRUTURAS	m²	1,0000000	95,86	95,86		
INSUMO	6189	SINAPI	TABUA NÃO APARELHADA *2,5 X 30* CM, EM MACARANDUBA/MASSARANDUBA, ANGELIM OU EQUIVALENTE DA REGIÃO - BRUTA	MATERIAL	M	3,8550000	24,75	95,41		
COMPOSICAO	88239	SINAPI	AJUDANTE DE CARPINTEIRO COM ENCARGOS COMPLEMENTARES	MÃO DE OBRA	H	0,0030000	22,91	0,06		
COMPOSICAO	88262	SINAPI	CARPINTEIRO DE FORMAS COM ENCARGOS COMPLEMENTARES	MÃO DE OBRA	H	0,0030000	27,87	0,08		
COMPOSICAO	91692	SINAPI	SERRA CIRCULAR DE BANCADA COM MOTOR ELÉTRICO POTÊNCIA DE 5HP, COM COIFA PARA DISCO 10" - CHP DIURNO. AF_08/2015	COMPOSIÇÃO	CHP	0,0030000	28,98	0,08		
COMPOSICAO	91693	SINAPI	SERRA CIRCULAR DE BANCADA COM MOTOR ELÉTRICO POTÊNCIA DE 5HP, COM COIFA PARA DISCO 10" - CHI DIURNO. AF_08/2015	COMPOSIÇÃO	CHI	0,0104000	27,35	0,28		
					MO sem LS =>	0,14	LS =>	0,00	MO com LS =>	0,14
					Valor do BDI =>	30,36			Valor com BDI =>	126,22

3.12	Código	Banco	Descrição	Tipo	Und	Quant.	Valor Unit	Total		
Composição	91770	SINAPI	ARMAÇÃO DE LAJE DE ESTRUTURA CONVENCIONAL DE CONCRETO ARMADO UTILIZANDO AÇO CA-50 DE 8,0 MM - MONTAGEM. AF_06/2022	FUNDAÇÕES E ESTRUTURAS	KG	1,0000000	13,05	13,05		
INSUMO	39017	SINAPI	ESFACADOR / DISTANCIADOR CIRCULAR COM ENTRADA LATERAL, EM PLÁSTICO, PARA VERGALHAO *4,2 A 12,5* MM, COBRIMENTO 20 MM	MATERIAL	UN	0,7280000	0,22	0,16		
INSUMO	43132	SINAPI	ARAME RECOZIDO 16 BWG, D = 1,65 MM (0,016 KG/M) OU 18 BWG, D = 1,25 MM (0,01 KG/M)	MATERIAL	KG	0,0250000	22,97	0,57		
COMPOSICAO	88238	SINAPI	AJUDANTE DE ARMADOR COM ENCARGOS COMPLEMENTARES	MÃO DE OBRA	H	0,0066000	22,99	0,15		
COMPOSICAO	88245	SINAPI	ARMADOR COM ENCARGOS COMPLEMENTARES	MÃO DE OBRA	H	0,0403000	28,01	1,12		
COMPOSICAO	92802	SINAPI	CORTE E DOBRA DE AÇO CA-50, DIÂMETRO DE 8,0 MM.	COMPOSIÇÃO	KG	1,0000000	11,21	11,21		
					MO sem LS =>	1,27	LS =>	0,00	MO com LS =>	1,27
					Valor do BDI =>	4,13			Valor com BDI =>	17,18

3.13	Código	Banco	Descrição	Tipo	Und	Quant.	Valor Unit	Total		
Composição	94965	SINAPI	CONCRETO FCK = 25MPa, TRAÇO 1:2,3:2,7 (EM MASSA SECA DE CIMENTO/ AREIA MÉDIA/ BRITA 1) - PREPARO MECÂNICO COM BETONEIRA 400 L. AF_05/2021	FUNDAÇÕES E ESTRUTURAS	M³	1,0000000	724,17	724,17		
INSUMO	370	SINAPI	AREIA MÉDIA - POSTO JAZIDA/FORNECEDOR (RETIRADO NA JAZIDA, SEM TRANSPORTE)	MATERIAL	M3	0,7229000	110,00	79,51		
INSUMO	1379	SINAPI	CIMENTO PORTLAND COMPOSTO CP II-32	MATERIAL	KG	362,6579000	1,18	427,93		
INSUMO	4721	SINAPI	PEDRA BRITADA N. 1 (9,5 A 19 MM) POSTO PEDREIRA/FORNECEDOR, SEM FRETE	MATERIAL	M3	0,5934000	228,79	135,76		
COMPOSICAO	88316	SINAPI	SERVENTE COM ENCARGOS COMPLEMENTARES	MÃO DE OBRA	H	2,3117000	22,50	52,01		
COMPOSICAO	88377	SINAPI	OPERADOR DE BETONEIRA ESTACIONÁRIA/MISTURADOR COM ENCARGOS COMPLEMENTARES	MÃO DE OBRA	H	1,4637000	23,65	34,61		
COMPOSICAO	88830	SINAPI	BETONEIRA CAPACIDADE NOMINAL DE 400 L, CAPACIDADE DE MISTURA 280 L, MOTOR ELÉTRICO TRIFÁSICO POTÊNCIA DE 2 CV, SEM CARREGADOR - CHP DIURNO. AF_05/2023	COMPOSIÇÃO	CHP	0,7534000	2,31	1,74		
COMPOSICAO	88831	SINAPI	BETONEIRA CAPACIDADE NOMINAL DE 400 L, CAPACIDADE DE MISTURA 280 L, MOTOR ELÉTRICO TRIFÁSICO POTÊNCIA DE 2 CV, SEM CARREGADOR - CHI DIURNO. AF_05/2023	COMPOSIÇÃO	CHI	0,7103000	0,46	0,32		
					MO sem LS =>	86,62	LS =>	0,00	MO com LS =>	86,62
					Valor do BDI =>	229,34			Valor com BDI =>	953,51

4.1	Código	Banco	Descrição	Tipo	Und	Quant.	Valor Unit	Total		
Composição	103328	SINAPI	ALVENARIA DE VEDAÇÃO DE BLOCOS CERÂMICOS FURADOS NA HORIZONTAL DE 9X19X19 CM (ESPESSURA 9 CM) E ARGAMASSA DE ASSENTAMENTO COM PREPARO EM BETONEIRA. AF_12/2021	PAREDES/PAINÉIS	M²	1,0000000	91,61	91,61		
INSUMO	34548	SINAPI	TELA DE AÇO SOLDADA GALVANIZADA/ZINCADA PARA ALVENARIA, FIO D = *1,20 A 1,70* MM, MALHA 15 X 15 MM, (C X L) *50 X 17,5* CM	MATERIAL	H	0,4200000	7,12	2,99		
INSUMO	37395	SINAPI	PINO DE AÇO COM FURO, HASTE = 27 MM (AÇO DIRETA)	MATERIAL	H	0,0100000	44,28	0,44		
INSUMO	37594	SINAPI	BLOCO CERÂMICO / TIJOLO VAZADO PARA ALVENARIA DE VEDACAO, FURAS NA VERTICAL DE 19 X 19 X 39 CM (L X A X C)	MATERIAL	UN	13,6000000	3,30	44,88		
INSUMO	87369	SINAPI	ARGAMASSA TRAÇO 1:2:8 (EM VOLUME DE CIMENTO, CAL E AREIA MÉDIA ÚMIDA) PARA EMBOÇO/MASSA ÚNICA/ASSENTAMENTO DE ALVENARIA DE VEDAÇÃO, PREPARO MANUAL. AF_08/2019	MATERIAL	KG	0,0138000	944,58	13,03		
COMPOSICAO	88309	SINAPI	PEDREIRO COM ENCARGOS COMPLEMENTARES	MÃO DE OBRA	KG	0,9900000	28,23	27,94		
COMPOSICAO	88316	SINAPI	SERVENTE COM ENCARGOS COMPLEMENTARES	MÃO DE OBRA	H	0,4950000	22,50	11,13		
					MO sem LS =>	39,07	LS =>	0,00	MO com LS =>	39,07
					Valor do BDI =>	29,01			Valor com BDI =>	120,62

4.2	Código	Banco	Descrição	Tipo	Und	Quant.	Valor Unit	Total
Composição	87878	SINAPI	CHAPISCO APLICADO EM ALVENARIAS E ESTRUTURAS DE CONCRETO INTERNAS, COM COLHER DE PEDREIRO. ARGAMASSA TRAÇO 1:3 COM PREPARO MANUAL. AF_10/2022	REVESTIMENTO E TRATAMENTO DE SUPERFÍCIES	M²	1,0000000	5,33	5,33
COMPOSICAO	87377	SINAPI	ARGAMASSA TRAÇO 1:3 (EM VOLUME DE CIMENTO E AREIA GROSSA ÚMIDA) PARA CHAPISCO CONVENCIONAL, PREPARO MANUAL. AF_08/2019	COMPOSIÇÃO	M3	0,0037000	851,39	3,15

COMPOSICAO	88309	SINAPI	PEDREIRO COM ENCARGOS COMPLEMENTARES	MÃO DE OBRA	H	0,0681000	28,23	1,92
COMPOSICAO	88316	SINAPI	SERVENTE COM ENCARGOS COMPLEMENTARES	MÃO DE OBRA	H	0,0255000	22,50	0,57
					MO sem LS =>	2,49	LS => 0,00	MO com LS => 2,49
					Valor do BDI =>	1,69	Valor com BDI => 7,02	

4.3	Código	Banco	Descrição	Tipo	Und	Quant.	Valor Unit	Total
Composição	87527	SINAPI	EMBOÇO, EM ARGAMASSA TRAÇO 1:2:8, PREPARO MECÂNICO, APLICADO MANUALMENTE EM PAREDES INTERNAS DE AMBIENTES COM ÁREA MENOR QUE 5M², E =17,5MM, COM TALISCAS. AF_03/2024	REVESTIMENTO E TRATAMENTO DE SUPERFÍCIES	KG	1,0000000	44,30	44,30
		SINAPI	ARGAMASSA TRAÇO 1:2:8 (EM VOLUME DE CIMENTO, CAL E AREIA MÉDIA ÚMIDA) PARA EMBOÇO/MASSA ÚNICA/ASSENTAMENTO DE ALVENARIA DE VEDAÇÃO, PREPARO MECÂNICO COM BETONEIRA 400 L. AF_08/2019	COMPOSIÇÃO				
COMPOSICAO	87292				M3	0,0304000	817,33	24,84
COMPOSICAO	88309	SINAPI	PEDREIRO COM ENCARGOS COMPLEMENTARES	MÃO DE OBRA	H	0,5514000	28,23	15,56
COMPOSICAO	88316	SINAPI	SERVENTE COM ENCARGOS COMPLEMENTARES	MÃO DE OBRA	H	0,2757000	22,50	6,20
					MO sem LS =>	21,76	LS => 0,00	MO com LS => 21,76
					Valor do BDI =>	14,03	Valor com BDI => 58,33	

4.4	Código	Banco	Descrição	Tipo	Und	Quant.	Valor Unit	Total
Composição	101161	SINAPI	ALVENARIA DE VEDAÇÃO COM ELEMENTO VAZADO DE CONCRETO (COBOGÓ) DE 7X50X50CM E ARGAMASSA DE ASSENTAMENTO COM PREPARO EM BETONEIRA. AF 05/2020	PAREDES/PAINÉIS	M2	1,0000000	236,11	236,11
INSUMO	665	SINAPI	ELEMENTO VAZADO DE CONCRETO, QUADRICULADO, 16 FUROS *50 X 50 X 7* CM	INSUMO	UN	3,9500000	39,19	154,80
INSUMO	88309	SINAPI	PEDREIRO COM ENCARGOS COMPLEMENTARES	COMPOSICAO	H	2,0550000	25,57	52,54
INSUMO	88316	SINAPI	SERVENTE COM ENCARGOS COMPLEMENTARES	COMPOSICAO	H	1,0280000	20,57	21,14
		SINAPI	ARGAMASSA TRAÇO 1:3 (EM VOLUME DE CIMENTO E AREIA MÉDIA ÚMIDA), PREPARO MECÂNICO COM BETONEIRA 600 L. AF 08/2019	COMPOSICAO	M3	0,0100000	763,46	7,63
COMPOSICAO	100489							
					MO sem LS =>	73,68	LS => 0,00	MO com LS => 73,68
					Valor do BDI =>	74,78	Valor com BDI => 310,89	

5.1	Código	Banco	Descrição	Tipo	Und	Quant.	Valor Unit	Total
Composição	94992	SINAPI	EXECUÇÃO DE PASSEIO (CALÇADA) OU PISO DE CONCRETO COM CONCRETO MOLDADO IN LOCO, FEITO EM OBRA, ACABAMENTO CONVENCIONAL, ESPESURA 6 CM, ARMADO. AF_08/2022	PISOS	M2	1,0000000	97,56	97,56
INSUMO	4517	SINAPI	SARRAFO *2,5 X 7,5* CM EM PINUS, MISTA OU EQUIVALENTE DA REGIAO - BRUTA	INSUMO	M	0,4500000	3,32	1,49
INSUMO	5068	SINAPI	FREGO DE ACO POLIDO COM CABECA 17 X 21 (2 X 11)	INSUMO	KG	0,0240000	17,60	0,42
		SINAPI	TELA DE ACO SOLDADA NERVURADA, CA-60, Q-196, (3,11 KG/M2), DIAMETRO DO FIO = 5,0 MM, LARGURA = 2,45 M, ESPACAMENTO DA MALHA = 10 X 10 CM	INSUMO	M2	1,0816000	31,03	33,56
INSUMO	7156							
COMPOSICAO	88262	SINAPI	CARPINTEIRO DE FORMAS COM ENCARGOS COMPLEMENTARES	COMPOSICAO	H	0,0976000	25,23	2,46
COMPOSICAO	88309	SINAPI	PEDREIRO COM ENCARGOS COMPLEMENTARES	COMPOSICAO	H	0,1483000	25,57	3,79
COMPOSICAO	88316	SINAPI	SERVENTE COM ENCARGOS COMPLEMENTARES	COMPOSICAO	H	0,2459000	20,57	5,05
		SINAPI	CONCRETO FCK = 20MPa, TRAÇO 1:2,7:3 (EM MASSA SECA DE CIMENTO/ AREIA MÉDIA/ BRITA 1) - PREPARO MECÂNICO COM BETONEIRA 400 L. AF 05/2021	COMPOSICAO	M3	0,0739000	687,31	50,79
COMPOSICAO	94964							
					MO sem LS =>	11,30	LS => 0,00	MO com LS => 11,30
					Valor do BDI =>	30,90	Valor com BDI => 128,46	

5.2	Código	Banco	Descrição	Tipo	Und	Quant.	Valor Unit	Total
Composição	99861	SINAPI	GRADIL EM FERRO FIXADO EM VÃOS DE JANELAS, FORMADO POR BARRAS CHATAS DE 25X4,8 MM. AF 04/2019	ESQUADRIAS/FERRAGENS/VIDROS	M2	1,0000000	570,72	570,72
INSUMO	565	SINAPI	BARRA DE ACO CHATO, RETANGULAR, 25,4 MM X 4,76 MM (L X E), 0,94 KG/M	INSUMO	M	9,1700000	14,84	136,08
INSUMO	4777	SINAPI	CANTONEIRA ACO ABAS IGUAIS (QUALQUER BITOLA), ESPESURA ENTRE 1/8" E 1/4"	INSUMO	KG	7,5440000	8,02	60,50
INSUMO	11002	SINAPI	ELETRODO REVESTIDO AWS - E6013, DIAMETRO IGUAL A 2,50 MM	INSUMO	KG	0,1150000	49,78	5,72
COMPOSICAO	88251	SINAPI	AUXILIAR DE SERRALHEIRO COM ENCARGOS COMPLEMENTARES	COMPOSICAO	H	6,9650000	21,02	146,40
COMPOSICAO	88315	SINAPI	SERRALHEIRO COM ENCARGOS COMPLEMENTARES	COMPOSICAO	H	8,4790000	25,37	215,11
		SINAPI	ARGAMASSA TRAÇO 1:3 (EM VOLUME DE CIMENTO E AREIA MÉDIA ÚMIDA), PREPARO MANUAL. AF 08/2019	COMPOSICAO	M3	0,0080000	863,87	6,91
COMPOSICAO	88629							
					MO sem LS =>	361,51	LS => 0,00	MO com LS => 361,51
					Valor do BDI =>	180,75	Valor com BDI => 751,47	

5.3	Código	Banco	Descrição	Tipo	Und	Quant.	Valor Unit	Total
Composição	100723	SINAPI	PINTURA COM TINTA ALQUÍDICA DE FUNDO E ACABAMENTO (ESMALTE SINTÉTICO GRAFITE) PULVERIZADA SOBRE PERFIL METÁLICO EXECUTADO EM FÁBRICA (FOR DEMÃO). AF_01/2020_FE	PINTURAS	M2	1,0000000	12,73	12,73
INSUMO	5318	SINAPI	DILUENTE AGUARRAS	INSUMO	L	0,0610000	22,24	1,35
		SINAPI	TINTA ESMALTE SINTÉTICO PREMIUM DE DUPLA ACO GRAFITE FOSCO PARA SUPERFÍCIES METÁLICAS FERROSAS	INSUMO	L	0,2032000	47,60	9,67
COMPOSICAO	7293							
COMPOSICAO	88310	SINAPI	PINTOR COM ENCARGOS COMPLEMENTARES	COMPOSICAO	H	0,0635000	27,08	1,71
					MO sem LS =>	1,71	LS => 0,00	MO com LS => 1,71
					Valor do BDI =>	4,03	Valor com BDI => 16,76	

5.3	Código	Banco	Descrição	Tipo	Und	Quant.	Valor Unit	Total
Composição	150180	seop	Latex acrílica fosca int. e ext. sem massa c/ selador		m²	1,0000000	28,70	28,70
INSUMO	280026	seop	SERVENTE COM ENCARGOS COMPLEMENTARES		h	0,3500	24,89	8,71
COMPOSICAO	280024	seop	PINTOR COM ENCARGOS COMPLEMENTARES		h	0,4000	32,42	12,96
COMPOSICAO	P00024	seop	Latex acrílica - Fosca	Material	GL	0,0500	89,98	4,49
COMPOSICAO	P00028	seop	Líquido selador acrílico	Material	GL	0,0500	45,55	2,27
COMPOSICAO	P00007	seop	Lixa para parede	Material	un	0,2500	1,10	0,27
					MO sem LS =>	21,67	LS => 0,00	MO com LS => 21,67
					Valor do BDI =>	9,09	Valor com BDI => 37,79	

5.4	Código	Banco	Descrição	Tipo	Und	Quant.	Valor Unit	Total
Composição	151285	seop	Latex acrílica acetinada c/ massa e selador - interna e externa		m²	1,0000000	52,17	52,17

Composição Auxiliar	280026	seop	SERVENTE COM ENCARGOS COMPLEMENTARES			h	0,3500	24,89	8,71		
Composição Auxiliar	280024	seop	PINTOR COM ENCARGOS COMPLEMENTARES			h	0,7000	32,42	22,69		
Insumo	P00022	seop	Massa acrílica		Material	GL	0,1100	57,90	6,36		
Insumo	P00050	seop	Latex acrílica acetinada		Material	GL	0,0800	144,95	11,59		
Insumo	P00028	seop	Líquido selador acrílico		Material	GL	0,0500	45,55	2,27		
Insumo	P00007	seop	Lixa para parede		Material	un	0,5000	1,10	0,55		
						MO sem LS =>	31,40	LS =>	0,00	MO com LS =>	31,40
						Valor do BDI =>	16,52			Valor com BDI =>	68,69

5.5	Código	Banco	Descrição	Tipo	Und	Quant.	Valor Unit	Total			
Composição	270220	seop	Limpeza geral e entrega da obra		m²	1,0000000	9,95	1889,90			
Composição Auxiliar	280026	seop	SERVENTE COM ENCARGOS COMPLEMENTARES		h	75,9300	24,89	1889,90			
						MO sem LS =>	1.889,90	LS =>	0,00	MO com LS =>	1.889,90
						Valor do BDI =>	598,53			Valor com BDI =>	2.488,43

Total sem BDI 449.475,89
Total do BDI 142.349,01
Total Geral 651.583,16

Lucas Emanuel Costa de Morais
Fiscal de Obras
CREA-PA 151835719-9

 Documento assinado digitalmente
LUCAS EMANUEL COSTA DE MORAIS
Data: 21/10/2025 12:42:40-0300
Verifique em <https://validar.iti.gov.br>



ESTADO DO PARÁ
PREFEITURA MUNICIPAL DE PRAINHA
PODER EXECUTIVO
SECRETARIA MUNICIPAL DE ADMINISTRAÇÃO
E PLANEJAMENTO - SEMAP

ANEXO VI

MODELO DE TABELA DE ENCARGOS SOCIAIS

TABELA DE ENCARGOS SOCIAIS		
GRUPO	ENCARGOS	%
A	INSS	
	FGTS	
	INCRA	
	SALARIO EDUCAÇÃO	
	SENAI	
	SESI	
	SEGURO	
	SUB-TOTAL A	
B RECEBEM INCIDÊNCIA DE A	FÉRIAS	
	AUXILIO ENFERMIDADE	
	13º SALÁRIO	
	SUB-TOTAL B	
C	AVISO PRÉVIO	
	FGTS P/RECISÃO	
	OUTROS (ESPECIFICAR)	
	SUB-TOTAL C	
D	INCIDÊNCIA DE A/B	
	TOTAL	



ESTADO DO PARÁ
PREFEITURA MUNICIPAL DE PRAINHA
PODER EXECUTIVO
SECRETARIA MUNICIPAL DE ADMINISTRAÇÃO
E PLANEJAMENTO - SEMAP

ANEXO VII
“MODELO DE COMPOSIÇÃO DO BDI”

CONCORRÊNCIA Nº CE/90005/2026-FUNDEB

(PAPEL TIMBRADO DO LICITANTE)

A licitante deverá apresentar a composição e o cálculo do BDI, conforme dados abaixo:

** Fórmula: $BDI = \{[(1+(A/100)) \times (1+(B/100))] / (1-(C/100))\} - 1 \times 100$, onde:

IMP = Impostos incidentes sobre o faturamento;
ADM = Despesas administrativas (central e local);
DEF = Despesas financeiras e seguros;
RIS = Riscos e imprevistos;
LB = Lucro bruto.

Observação: A parcela IMP deverá considerar os valores de PIS, COFINS e ISS.

COMPOSIÇÃO DO BDI	
ADM - administração central	xx%
DEF = despesas financeiras e seguros	xx%
RIS = risco e imprevistos	xx%
LB = lucro bruto	xx%
IMP = impostos sobre faturamento*	xx%
ISS = 4%	xx%
PIS	xx%
COFINS	xx%
BDI**	xx%

* soma dos impostos (ISS, PIS, COFINS)

** fórmula



ESTADO DO PARÁ
PREFEITURA MUNICIPAL DE PRAINHA
PODER EXECUTIVO
SECRETARIA MUNICIPAL DE ADMINISTRAÇÃO
E PLANEJAMENTO - SEMAP

Prefeitura Municipal de
PRAINHA
Construindo um Futuro Melhor

ANEXO VIII

MODELO - CARTA PROPOSTA
(PAPEL TIMBRADO DA EMPRESA)

A

Prefeitura Municipal de Prainha/PA

Ref.: CONCORRÊNCIA ELETRONICA CE/90005/2026-FUNDEB.

Processo Administrativo nº 2025231001

Ass.: Apresentação da Proposta

Prezados Senhores:

Tem a presente, à finalidade de apresentar a V.S.^a a nossa proposta financeira para **CONTRATAÇÃO DE EMPRESA DE ENGENHARIA ESPECIALIZADA, PARA PRESTAÇÃO DE SERVIÇO DE CONSTRUÇÃO DO MURO NO PERÍMETRO DA ESCOLA JARBAS PASSARINHO, COMUNIDADE JATUARANA, MUNICÍPIO DE PRAINHA/P**, de acordo com o Projeto Básico. Os serviços serão executados conforme Projeto Básico de Engenharia composto de Memorial Descritivo, desenhos e demais informações constantes nos anexos do edital de licitação nº ____/____. Cumpre-nos informar-lhes que examinamos os documentos de licitação, inteirando-nos dos mesmos, para a elaboração da presente proposta. Em consonância com os referidos documentos, declaramos:

1. Que nos comprometemos a efetuar o objeto como descrito nos documentos de licitação;
2. Que o prazo de validade da presente proposta, contados a partir da data de homologação da presente licitação, é de _____ (por extenso) dias;
3. Que todas as despesas com a preparação e apresentação da presente proposta correrão unicamente por nossa conta;
4. Que a apresentação desta proposta, considerou o pleno conhecimento do prazo e das condições locais onde será executada a obra;
5. Que o preço global ofertado é de _____ conforme constantes da Planilha de Orçamento (Anexo); sendo 000% (valor percentual por extenso) em materiais e 000% (valor percentual por extenso) em mão de obra;
6. Que concordamos com as disposições do Edital, e reconhecemos a “**Prefeitura Municipal de Prainha**”, o direito de aceitar ou rejeitar todas as propostas sem que assista qualquer direito indenizatório;
7. Que temos conhecimento que a “**Prefeitura Municipal de Prainha**” não aceitará cláusulas ou condições que estipulem o faturamento por empresa diversa daquela que apresentar a proposta.
8. Que nos propomos a cumprir com todas as determinações de origem legal relacionados no Edital e Minuta de Contrato, bem como as que surgirem por determinação legal.

Local, ____ de ____ de ____.



ESTADO DO PARÁ
PREFEITURA MUNICIPAL DE PRAINHA
PODER EXECUTIVO
SECRETARIA MUNICIPAL DE ADMINISTRAÇÃO
E PLANEJAMENTO - SEMAP

Prefeitura Municipal de
PRAINHA
Construindo um Futuro Melhor

Nome do responsável/procurador

Cargo do responsável/procurador

N.º do documento de identidade



ESTADO DO PARÁ
PREFEITURA MUNICIPAL DE PRAINHA
PODER EXECUTIVO
SECRETARIA MUNICIPAL DE ADMINISTRAÇÃO
E PLANEJAMENTO - SEMAP

Prefeitura Municipal de
PRAINHA
Construindo um Futuro Melhor

ANEXO IX – PLANILHA ORÇAMENTO

OBRA: Construção do Muro no Perímetro da Escola Jarbas Passarinho
MUNICÍPIO: PRAINHA/PA

Ítem	CODIGO	FONTE	Descrição	Und	Qntde	Custo Unitario	Custo Unitario com BDI	P. Total
BDI 31,67%								
SERVIÇOS PRELIMINARES								
1								
01.01	COMPOSIÇÃO	1	MOBILIZAÇÃO E DESMOBILIZAÇÃO	und	2,00	650,00	R\$ 855,86	R\$ 1.711,71
01.02	10005	SEOP	BARRAÇÃO DE MADEIRA/ALMOXARIFADO	M²	9,00	R\$ 491,42	R\$ 719,18	R\$ 6.472,63
01.03	11340	SEOP	PLACA DE OBRA EM LONA E PLOTAGEM GRAFICA	M²	3,00	R\$ 162,81	R\$ 238,27	R\$ 714,81
01.04	11171	SEOP	LICENÇAS TAXAS E EMOLUMENTOS	VB	1,00	R\$ 6.476,54	R\$ 9.478,33	R\$ 9.478,33
SUBTOTAL								R\$ 18.377,48
FUNDAÇÕES								
2								
02.01	SINAP	96522	ESCAVAÇÃO MANUAL PARA BLOCO DE COROAMENTO OU SAPATA (SEM ESCAVAÇÃO PARA COLOCAÇÃO DE FÔRMAS)	M³	7,04	134,38	R\$ 176,94	R\$ 1.245,64
02.02	SINAP	96617	LASTRO DE CONCRETO MAGRO, APLICADO EM BLOCOS DE COROAMENTO OU SAPATAS, ESPESSURA DE 3 CM	M²	7,04	24,58	R\$ 32,36	R\$ 227,85
02.03	SINAP	104918	ARMAÇÃO DE SAPATA ISOLADA UTILIZANDO AÇO CA-50 DE 8 MM	KG	48,80	15,24	R\$ 20,07	R\$ 979,25
02.04	SINAP	94965	CONCRETO FCK = 25MPA,	M³	1,20	724,17	R\$ 953,51	R\$ 1.144,22
SUBTOTAL								R\$ 3.596,95
ESTRUTURA								
3								
03.01	SINAP	104918	ARMAÇÃO DE VIGA BALDRAME UTILIZANDO AÇO CA-50 DE 8 MM	KG	1.086,88	15,24	R\$ 20,07	R\$ 21.809,89
03.02	SINAP	104111	ARMAÇÃO DE VIGA BALDRAME UTILIZANDO AÇO CA-60 DE 5.0 MM	KG	444,93	20,60	R\$ 27,12	R\$ 12.068,29
03.03	SINAP	92479	MONTAGEM E DESMONTAGEM DE FÔRMA DE VIGA	M²	218,36	66,78	R\$ 87,93	R\$ 19.200,23
03.04	SINAP	94964	CONCRETO PARA VIGAS FCK = 20MPA.	M³	20,67	687,31	R\$ 904,98	R\$ 18.705,96
03.05	SINAP	98557	IMPERMEABILIZAÇÃO DE SUPERFÍCIE COM EMULSÃO ASFÁLTICA, 2 DEMÃOS. AF_09/2023	M²	109,18	47,45	R\$ 62,48	R\$ 6.821,28
03.06	SINAP	92761	ARMAÇÃO DE PILAR DE ESTRUTURA CONVENCIONAL DE CONCRETO ARMADO UTILIZANDO AÇO CA-50 DE 8,0 MM	KG	852,49	13,51	R\$ 17,79	R\$ 15.164,62
03.07	SINAP	92762	ARMAÇÃO DE PILAR DE ESTRUTURA CONVENCIONAL DE CONCRETO ARMADO UTILIZANDO AÇO CA-50 DE 10,0 MM	KG	149,31	12,14	R\$ 15,98	R\$ 2.386,68
03.08	SINAP	92759	ARMAÇÃO DE PILAR DE ESTRUTURA CONVENCIONAL DE CONCRETO ARMADO UTILIZANDO AÇO CA-60 DE 5,0 MM	KG	361,30	14,77	R\$ 19,45	R\$ 7.026,44
03.09	SINAP	92431	MONTAGEM E DESMONTAGEM DE FÔRMA DE PILARES RETANGULARES E ESTRUTURAS SIMILARES.	M²	392,85	57,33	R\$ 75,49	R\$ 29.654,84
03.10	SINAP	94964	CONCRETO PARA PILARES FCK = 20MPA.	M³	17,19	687,31	R\$ 904,98	R\$ 15.556,62
03.11	SINAP	92271	FABRICAÇÃO DE FÔRMA PARA LAJES, EM MADEIRA SERRADA, E=25 MM. AF_09/2020	M²	33,47	95,86	R\$ 126,22	R\$ 4.224,55
03.12	SINAP	92770	ARMAÇÃO DE LAJE DE ESTRUTURA CONVENCIONAL DE CONCRETO ARMADO UTILIZANDO AÇO CA-50 DE 8,0 MM - MONTAGEM. AF_06/2022	KG	224,22	13,05	R\$ 17,18	R\$ 3.852,76
03.13	SINAP	94965	CONCRETAGEM DE VIGAS E LAJES, FCK 25Mpa,	M³	5,28	724,17	R\$ 953,51	R\$ 5.034,56
SUBTOTAL								R\$ 161.506,71
ALVENARIA								
4								
04.01	SINAP	103328	ALVENARIA DE VEDAÇÃO DE BLOCOS CERÂMICOS FURADOS NA HORIZONTAL DE 9X19X19 CM (ESPESSURA 9 CM) E ARGAMASSA DE ASSENTAMENTO.	m²	1337,77	91,61	120,62	R\$ 161.365,68
04.02	SINAP	87878	CHAPISCO APLICADO EM ALVENARIAS E ESTRUTURAS DE CONCRETO INTERNAS, COM COLHER DE PEDREIRO	m²	2675,54	5,33	7,02	R\$ 18.776,97
04.03	SINAP	87527	EMBOÇO, EM ARGAMASSA TRAÇO 1:2:8, PREPARO MANUAL, APLICADO MANUALMENTE EM PAREDES INTERNAS DE AMBIENTES COM ÁREA MAIOR QUE 10M², E = 17,5MM, COM TALISCAS.	m²	2675,54	44,30	58,33	R\$ 156.063,74
04.04	SINAP	101161	ALVENARIA DE VEDAÇÃO COM ELEMENTO VAZADO DE CONCRETO (COBOGÓ) DE 7X50X50CM E ARGAMASSA DE ASSENTAMENTO COM PREPARO EM BETONEIRA. AF_05/2020	M²	54,83	236,11	310,89	R\$ 17.045,88
SUBTOTAL								R\$ 353.252,27
ACABAMENTOS								
5								
05.01	SINAP	94992	EXECUÇÃO DE PASSEIO (CALÇADA) OU PISO DE CONCRETO COM CONCRETO MOLDADO IN LOCO, FEITO EM OBRA, ACABAMENTO CONVENCIONAL, ESPESSURA 6 CM, ARMADO. AF_08/2022	M2	130	97,56	R\$ 128,46	R\$ 16.699,44
05.02	SINAP	99861	GRADIL EM FERRO FIXADO EM VÃOS DE JANELAS, FORMADO POR BARRAS CHATAS DE 25X4,8 MM. AF_04/2019	M2	54,4	570,72	R\$ 751,47	R\$ 40.879,81
05.03	SINAP	100723	PINTURA COM TINTA ALQUÍDICA DE FUNDO E ACABAMENTO (ESMALTE SINTÉTICO GRAFITE) PULVERIZADA SOBRE PERFIL METÁLICO EXECUTADO EM FÁBRICA (POR DEMÃO). AF_01/2020_PE	M2	130	12,73	R\$ 16,76	R\$ 2.179,01
05.04	SEOP	150180	LATEX ACRILICA FOSCA INT. E EXT. SEM MASSA C/SELADOR	M²	1070,21	28,7	R\$ 37,79	R\$ 40.442,48
05.05	SEOP	151285	LATEX ACRILICA ACETINADA C/ MASSAE SELADOR - INT E EXT	M²	177,03	52,17	R\$ 68,69	R\$ 12.160,59
05.06	SEOP	270220	LIMPEZA E ENTREGA DA OBRA	VB	1,00	1889,90	R\$ 2.488,43	R\$ 2.488,43
SUBTOTAL								R\$ 114.849,75
TOTAL								R\$ 651.583,16