



**AVISO DE DISPENSA ELETRÔNICA  
PROCESSO ADMINISTRATIVO 011/2026  
DISPENSA ELETRÔNICA 002/2026**

<b>LEGISLAÇÃO:</b> Lei nº 14.133 de 1º de abril de 2021, Art. 75, inciso I, Decreto Municipal nº 076/2023.
<b>OBJETO:</b> Contratação de empresa para prestação de serviços de engenharia para reforma e requalificação da Escola Municipal Alice Lins de Aquino, no Município de Trindade/PE.
<b>INÍCIO DE RECEBIMENTO DAS PROPOSTAS:</b> 11/03/2026 10:00 horas
<b>INICIO DA DISPUTA:</b> 18/03/2026 ÀS 10:00 horas (horário de Brasília)
<b>LINK PARA CADASTRAMENTO DA PROPOSTA:</b> BNC – Bolsa Nacional de Compras – <a href="http://www.bnc.org.br">www.bnc.org.br</a> .
<b>HORÁRIO DA FASE DE LANCES:</b> De 10:00 às 16:00 horas (horário de Brasília)
<b>TELEFONE:</b> (87) 9 8134 – 5759
<b>E-MAIL:</b> <a href="mailto:licitacao@trindade.pe.gov.br">licitacao@trindade.pe.gov.br</a>

Torna-se público que o Fundo Municipal de Educação, por intermédio da Agente de Contratação, **Maria Renata Fernandes de Sousa Lins**, designada mediante **PORTARIA GAB N º 031/2025**, realizará Dispensa Eletrônica, com critério de julgamento MENOR VALOR GLOBAL, Empreitada por Preço Unitário, na hipótese do **art. 75, inciso I, da Lei Federal nº 14.133/21 e os Decretos Municipais 076/2023 e 102/2023** e a Lei Complementar nº 123/2006 e demais legislações aplicáveis, de acordo com as condições estabelecidas neste Edital.

## **1 - CREDENCIAMENTO NO SISTEMA E EFETIVAÇÃO PARTICIPAÇÃO**

**1.1** - Para acesso ao sistema eletrônico, os interessados na participação da dispensa eletrônica deverão dispor de chave de identificação e senha pessoal (intransferíveis), obtidas através do sítio da Plataforma de Licitações BNC – Bolsa Nacional de Compras [www.bnc.org.br](http://www.bnc.org.br).

**1.1.1** - A participação na presente dispensa eletrônica ocorrerá por meio do Sistema de Dispensa Eletrônica, no endereço eletrônico [www.bnc.org.br](http://www.bnc.org.br).

**1.1.2** - O procedimento será divulgado no BNC – Bolsa Nacional de Compras e no Portal Nacional de Contratações Públicas - PNCP.

**1.2** – É de exclusiva responsabilidade do usuário o sigilo da senha, bem como, seu uso em qualquer transação efetuada diretamente ou por seu representante, não cabendo ao Município de Trindade, ao provedor do sistema ou ao órgão promotor da licitação, a responsabilidade por eventuais danos decorrentes do uso indevido do acesso.





**1.3** – O credenciamento do licitante e de seu representante legal junto ao sistema eletrônico implica a responsabilidade legal pelos atos praticados e a presunção de capacidade técnica para a realização das transações inerentes à dispensa eletrônica.

**1.4** – A participação na dispensa eletrônica se dará por meio da digitação da senha pessoal do credenciado e subsequente encaminhamento da proposta de preços e documentos de habilitação, exclusivamente por meio do sistema eletrônico, observando data e horário limite estabelecido.

**1.5** – O encaminhamento de proposta pressupõe o pleno conhecimento e atendimento às exigências de habilitação previstas neste Edital.

**1.6 – Não poderão participar desta dispensa de licitação os prestadores:**

**1.6.1** – Que não atendam às condições deste Aviso de Contratação Direta e seu(s) anexo(s);

**1.6.2** – Estrangeiros que não tenham representação legal no Brasil com poderes expressos para receber citação e responder administrativa ou judicialmente;

**a)** autor do anteprojeto, do projeto básico ou do projeto executivo, pessoa física ou jurídica, quando a contratação versar sobre obra, serviços ou fornecimento de bens a ele relacionados;

**b)** empresa, isoladamente ou em consórcio, responsável pela elaboração do projeto básico ou do projeto executivo, ou empresa da qual o autor do projeto seja dirigente, gerente, controlador, acionista ou detentor de mais de 5% (cinco por cento) do capital com direito a voto, responsável técnico ou subcontratado, quando a contratação versar sobre obra, serviços ou fornecimento de bens a ela necessários;

**c)** pessoa física ou jurídica que se encontre, ao tempo da contratação, impossibilitada de contratar em decorrência de sanção que lhe foi imposta;

**d)** aquele que mantenha vínculo de natureza técnica, comercial, econômica, financeira, trabalhista ou civil com dirigente do órgão ou entidade contratante ou com agente público que desempenhe função na licitação ou atue na fiscalização ou na gestão do contrato, ou que deles seja cônjuge, companheiro ou parente em linha reta, colateral ou por afinidade, até o terceiro grau;

**e)** empresas controladoras, controladas ou coligadas, nos termos da Lei nº 6.404, de 15 de dezembro de 1976, concorrendo entre si;

**f)** pessoa física ou jurídica que, nos 5 (cinco) anos anteriores à divulgação do aviso,





tenha sido condenada judicialmente, com trânsito em julgado, por exploração de trabalho infantil, por submissão de trabalhadores a condições análogas às de escravo ou por contratação de adolescentes nos casos vedados pela legislação trabalhista.

**1.6.3.1 – Equiparam-se aos autores do projeto as empresas integrantes do mesmo grupo econômico;**

**1.6.3.2 –** O disposto na alínea “c” aplica-se também ao prestador que atue em substituição a outra pessoa, física ou jurídica, com o intuito de burlar a efetividade da sanção a ela aplicada, inclusive a sua controladora, controlada ou coligada, desde que devidamente comprovado o ilícito ou a utilização fraudulenta da personalidade jurídica do prestador;

**1.6.4 –** Organizações da Sociedade Civil de Interesse Público - OSCIP, atuando nessa condição (Acórdão nº 746/2014-TCU-Plenário); e

**1.7 –** Será permitida a participação de cooperativas, desde que apresentem demonstrativo de atuação em regime cooperado, com repartição de receitas e despesas entre os cooperados e atendam ao art. 16 da Lei nº 14.133, de 2021.

**1.7.1 –** Em sendo permitida a participação de cooperativas, serão estendidas a elas os benefícios previstos para as microempresas e empresas de pequeno porte quando elas atenderem ao disposto no art. 34 da Lei nº 11.488, de 15 de junho de 2007.

**1.8 –** Não poderá participar, direta ou indiretamente, da dispensa eletrônica ou da execução do contrato agente público do órgão ou entidade contratante, devendo ser observadas as situações que possam configurar conflito de interesses no exercício ou após o exercício do cargo ou emprego, nos termos da legislação que disciplina a matéria, conforme § 1º do art. 9º da Lei nº 14.133, de 2021.

## **2 – OBJETO**

**2.1 –** Contratação de empresa para prestação de serviços de engenharia para reforma e requalificação da Escola Municipal Alice Lins de Aquino, no Município de Trindade/PE.

### **QUANTIDADE E ESPECIFICAÇÕES:**

<b>Item</b>	<b>Fonte</b>	<b>Descrição</b>	<b>Preço Unit.</b>
1	SINAPI	Contratação de empresa para prestação de serviços de engenharia para reforma e requalificação da Escola Municipal Alice Lins de Aquino, no Município de Trindade/PE.	R\$ 130.741,97

**2.2 –** O objeto desta contratação não se enquadra como sendo bem de luxo.





2.3 – O prazo de vigência da contratação é de 02 (dois) meses, contados a partir da data de assinatura do instrumento contratual, na forma do artigo 105 da Lei nº 14.133/2021, prorrogáveis na forma da lei.

2.4 – O custo estimado total da contratação é de R\$ 130.741,97 (cento e trinta mil, setecentos e quarenta e um reais e noventa e sete centavos), conforme custos unitários apostos na tabela acima.

### 3 – JUSTIFICATIVA DA NECESSIDADE E DA CONTRATAÇÃO

3.1 - A referida contratação é fundamental para a implementação de ações de modernização e revitalização da infraestrutura escolar. O objetivo é assegurar um ambiente de aprendizado seguro e estimulante para os alunos, além de oferecer condições ergonômicas e funcionais adequadas aos servidores. Tais melhorias refletem diretamente na eficiência pedagógica e no bem-estar da comunidade acadêmica.

### 4 – DO NÃO FRACIONAMENTO DE DESPESAS

4.1 - Declarara-se que a presente contratação direta não ocasiona fracionamento de despesas e nem compromete o orçamento financeiro pela respectiva unidade gestora com objetos da mesma natureza/ramo de atividade nos termos do artigo 75, da Lei 14.133/2021.

### 5 – INGRESSO NA DISPENSA ELETRÔNICA E CADASTRAMENTO DA PROPOSTA NACIONAL

5.1 – O ingresso do prestador na disputa da dispensa eletrônica ocorrerá com o cadastramento de sua proposta inicial, na forma deste item.

5.2 – O prestador interessado, após a divulgação do Aviso de Contratação Direta, encaminhará, exclusivamente por meio do Sistema de Dispensa Eletrônica, a proposta com a descrição do objeto ofertado, a marca do produto, **quando for o caso**, e o preço, até a data e o horário estabelecidos para abertura do procedimento.

5.3 – Todas as especificações do objeto contidas na proposta, em especial o preço ou o desconto ofertado, vinculam a Contratada.

5.4 – Nos valores propostos estarão inclusos todos os custos operacionais, encargos previdenciários, trabalhistas, tributários, comerciais e quaisquer outros que incidam direta ou indiretamente na execução do objeto;

5.4.1 – A proposta deverá conter declaração de que compreende a integralidade dos custos para atendimento dos direitos trabalhistas assegurados na Constituição





Federal, nas leis trabalhistas, nas normas infralegais, nas convenções coletivas de trabalho e nos termos de ajustamento de conduta vigentes na data de entrega das propostas.

**5.4.2** – Os preços ofertados, tanto na proposta inicial, quanto na etapa de lances, serão de exclusiva responsabilidade do prestador, não lhe assistindo o direito de pleitear qualquer alteração, sob alegação de erro, omissão ou qualquer outro pretexto.

**5.5** – Se o regime tributário da empresa implicar o recolhimento de tributos em percentuais variáveis, a cotação adequada será aquela correspondente à média dos efetivos recolhimentos da empresa nos últimos doze meses.

**5.6** – Independentemente do percentual do tributo que constar da planilha, no pagamento serão retidos na fonte os percentuais estabelecidos pela legislação vigente.

**5.7** – A apresentação das propostas implica obrigatoriedade do cumprimento das disposições nelas contidas, em conformidade com o que dispõe o Termo de Referência, assumindo o proponente o compromisso de executar os serviços nos seus termos, bem como de fornecer os materiais, equipamentos, ferramentas e utensílios necessários, em quantidades e qualidades adequadas à perfeita execução contratual, promovendo, quando requerido, sua substituição.

**5.8** – O licitante participante da Dispensa de licitação deverá declarar sob as penalidades da lei que:

**a)** para fins do disposto no inciso VI do art. 68 da Lei nº. 14.133/2021, que não emprega menor de 18 (dezoito) anos, salvo menor, a partir de 14 (quatorze) anos, na condição de aprendiz, nos termos do inciso XXXIII, do art. 7º. Da Constituição Federal/88;

**b)** que todas as documentações anexadas ao sistema são autênticas;

**c)** que se compromete a fornecer informações adicionais, solicitadas pelo agente de contratação como: laudos técnicos de análises do produto, catálogos, e outros, a qualquer tempo e/ou fase do processo licitatório, com finalidade de dirimir dúvida e instruir as decisões relativas ao julgamento;

**d)** que atende aos critérios de qualidade ambiental e sustentabilidade socioambiental, respeitando as normas de proteção do meio ambiente;

**e)** que não incorre nas condições do art. 14 da Lei Federal nº. 14.133/2021;

**f)** que atende aos requisitos de habilitação, conforme disposto no art. 63, inciso I,





da Lei Federal nº. 14.133/2021;

**g)** cumpre as exigências de reserva de cargos para pessoa com deficiência e para reabilitado da Previdência Social, previstas em lei e em outras normas específicas, conforme art. 63, inciso IV, da Lei Federal nº. 14.133/2021;

**h)** que a proposta apresentada para a licitação está em conformidade com as exigências do instrumento convocatório e que se responsabiliza pela veracidade e autenticidade dos documentos apresentados;

**i)** que a proposta econômica compreendem a integralidade dos custos para atendimento dos direitos e nos termos de ajustamento de conduta vigentes na data de entrega da proposta, conforme art. 63, §1º, da Lei Federal nº.14.133/2021;

**j)** que está ciente do edital e concorda com as condições locais para o cumprimento das obrigações objeto da dispensa de licitação, conforme o art. 67, inciso VI, da Lei Federal nº. 14.133/2021;

**k)** que não possui, na sua cadeia produtiva, empregados executando trabalho degradante ou forçado, observando o disposto nos incisos III e IV do art. 11º e no inciso III do art. 5º da Constituição Federal/88;

**l)** que não possui em seu quadro societário Servidor Público municipal da ativa;

**m)** que está enquadrada como empresa de pequeno porte e cumpre os requisitos legais para a qualificação como microempresa ou empresa de pequeno porte, vez que sua receita bruta anual não excedeu no exercício anterior, o limite fixado no art. 3º da Lei 123/06, estando apta a usufruir do tratamento favorecido estabelecido nos artigos 42 a 49 da Lei Complementar, não se enquadrando em qualquer das hipóteses de exclusão relacionadas na legislação citada.

**5.8.1** – A declaração falsa relativa ao cumprimento de qualquer condição sujeitará o licitante às sanções previstas em lei e neste Edital.

**5.9** – O licitante organizado em cooperativa deverá declarar, ainda, em campo próprio do sistema eletrônico, que cumpre os requisitos estabelecidos no artigo 16 da Lei nº 14.133, de 2021.

**5.10** – O prestador enquadrado como microempresa, empresa de pequeno porte ou sociedade cooperativa deverá declarar, ainda, em campo próprio do sistema eletrônico, que cumpre os requisitos estabelecidos no artigo 3º da Lei Complementar nº 123, de 2006, estando apto a usufruir do tratamento favorecido estabelecido em seus arts. 42 a 49, observado o disposto nos §§ 1º ao 3º do art. 4º, da Lei nº 14.133, de 2021.





**5.11** – Os preços ofertados estão inclusos de todas as despesas diretas e indiretas que incidirão sobre o objeto.

**5.11.1** - Todos os preços foram apresentados em moeda corrente do país, inclusos todos os custos diretos e indiretos, julgados necessários pela proponente e todas as incidências que sobre eles possam recair, tais como encargos fiscais, tributos, taxas, impostos e outros.

## **6 – FASE DE LANCES**

**6.1** – A partir da data e horário estabelecidos neste Aviso de Contratação Direta, a sessão pública será automaticamente aberta pelo sistema para o envio de lances públicos e sucessivos, exclusivamente por meio do sistema eletrônico, sendo encerrado no horário de finalização de lances também já previsto neste aviso.

**6.2** – Iniciada a etapa competitiva, os prestadores deverão encaminhar lances exclusivamente por meio de sistema eletrônico, sendo imediatamente informados do seu recebimento e do valor consignado no registro.

**6.2.1** – O lance deverá ser ofertado pelo **MENOR VALOR GLOBAL**.

**6.3** – O prestador somente poderá oferecer valor inferior em relação ao último lance por ele ofertado e registrado pelo sistema.

**6.3.1** – O prestador poderá oferecer lances sucessivos iguais ou superiores ao lance que esteja vencendo o certame, desde que inferiores ao menor por ele ofertado e registrado Pelo sistema, sendo tais lances definidos como “lances intermediários” para os fins deste Aviso de Contratação Direta.

**6.3.2** – O intervalo mínimo de diferença de valores ou percentuais entre os lances, que incidirá tanto em relação aos lances intermediários quanto em relação ao que cobrir a melhor oferta será de 0,01 (um centavo).

**6.4** – Havendo lances iguais ao menor já ofertado, prevalecerá aquele que for recebido e registrado primeiro no sistema.

**6.5** – Caso o prestador não apresente lances, concorrerá com o valor de sua proposta.

**6.6** – Durante o procedimento, os prestadores serão informados, em tempo real, do valor do menor lance registrado, vedada a identificação do prestador.

**6.7** – Imediatamente após o término do prazo estabelecido para a fase de lances, haverá o seu encerramento, com o ordenamento e divulgação dos lances, pelo sistema, em ordem crescente de classificação.





**6.7.1 - O encerramento da fase de lances ocorrerá de forma automática pontualmente no horário indicado, sem qualquer possibilidade de prorrogação e não havendo tempo aleatório ou mecanismo similar.**

## **7 - JULGAMENTO DAS PROPOSTAS DE PREÇO**

**7.1 - Encerrada a fase de lances, será verificada a conformidade da proposta classificada em primeiro lugar quanto à adequação do objeto e à compatibilidade do preço em relação ao estipulado para a contratação.**

**7.1.1 - Deverá ser encaminhado via sistema, as planilhas orçamentárias e demais planilhas necessárias para avaliação do preço final.**

**7.2 - No caso de o preço da proposta do primeiro colocado estar acima do preço máximo definido para a contratação, poderá haver a negociação de condições mais vantajosas.**

**7.2.1 - Neste caso, será encaminhada contraproposta ao prestador que tenha apresentado o melhor preço, para que seja obtida a melhor proposta com preço compatível ao estipulado pela Administração.**

**7.2.2 - A negociação poderá ser feita com os demais prestadores classificados, exclusivamente por meio do sistema, respeitada a ordem de classificação, quando o primeiro colocado, mesmo após a negociação, for desclassificado em razão de sua proposta permanecer acima do preço máximo definido para a contratação.**

**7.3 - Em qualquer caso, concluída a negociação, se houver, o resultado será registrado na ata do procedimento da dispensa eletrônica, devendo esta ser anexada aos autos do processo de contratação.**

**7.4 - Constatada a compatibilidade entre o valor da proposta e o estipulado para a contratação, será solicitada ao prestador a adequação da proposta ao valor negociado, acompanhada de documentos complementares, se necessários.**

**7.5 - O prazo de validade da proposta não será inferior a 60 (sessenta) dias, a contar da data de sua apresentação.**

**7.6 - Será desclassificada a proposta vencedora que:**

**7.6.1 - Contiver vícios insanáveis;**

**7.6.2 - Não obedecer às especificações técnicas pormenorizadas neste aviso ou em seus anexos;**

**7.6.3 - Apresentar preços inexequíveis ou permanecerem acima do preço máximo**





definido para a contratação;

**7.6.4** - Não tiver sua exequibilidade demonstrada, quando exigido pela Administração;

**7.6.5** - Apresentar desconformidade com quaisquer outras exigências deste aviso ou seus anexos, desde que insanável.

**7.7** - Quando o prestador não conseguir comprovar que possui ou possuirá recursos suficientes para executar a contento o objeto, será considerada inexequível a proposta de preços ou menor lance que:

**7.7.1** - For insuficiente para a cobertura dos custos da contratação, apresente preços global ou unitários simbólicos, irrisórios ou de valor zero, incompatíveis com os preços dos insumos e salários de mercado, acrescidos dos respectivos encargos, ainda que o ato convocatório da dispensa não tenha estabelecido limites mínimos, exceto quando se referirem a materiais e instalações de propriedade do próprio prestador, para os quais ele renuncie a parcela ou à totalidade da remuneração.

**7.7.2** - Apresentar um ou mais valores da planilha de custo que sejam inferiores àqueles fixados em instrumentos de caráter normativo obrigatório, tais como leis, medidas provisórias e convenções coletivas de trabalho vigentes.

**7.8** - Se houver indícios de inexequibilidade da proposta de preço, ou em caso da necessidade de esclarecimentos complementares, poderão ser efetuadas diligências, para que o prestador comprove a exequibilidade da proposta.

**7.9** - Erros no preenchimento da planilha não constituem motivo para a desclassificação da proposta. A planilha poderá ser ajustada pelo prestador, no prazo indicado pelo sistema, desde que não haja majoração do preço

**7.9.1** - O ajuste de que trata este dispositivo se limita a sanar erros ou falhas que não alterem a substância das propostas;

**7.9.2** - Considera-se erro no preenchimento da planilha passível de correção a indicação de recolhimento de impostos e contribuições na forma do Simples Nacional, quando não cabível esse regime.

**7.10** - Para fins de análise da proposta quanto ao cumprimento das especificações do objeto, poderá ser colhida a manifestação escrita do setor requisitante do serviço ou da área especializada no objeto.

**7.11** - Se a proposta ou lance vencedor for desclassificado, será examinada a proposta ou lance subsequente, e, assim sucessivamente, na ordem de





classificação.

**7.12 - Havendo necessidade, a sessão será suspensa, informando-se no “chat” a nova data e horário para a sua continuidade.**

**7.13 - Encerrada a análise quanto à aceitação da proposta, será iniciada a fase de habilitação, observado o disposto neste Aviso de Contratação Direta**

## **8 - DA EXECUÇÃO DOS SERVIÇOS**

**8.1 - O serviço será na Escola Municipal Alice Lins de Aquino, S/N, sede do Município de Trindade/PE.**

**8.1.1 - Início da execução do objeto: 03 dias úteis após assinatura da Ordem de Serviço.**

**8.1.2 - Horário da prestação de serviço: 7h às 17h.**

**8.1.3 - Cronograma de realização dos serviços conforme anexo no cronograma físico-financeiro.**

**8.2 - Deverá ser observado o quantitativo e exigências estabelecidas no Termo de Referência.**

### **8.3 - DO RECEBIMENTO**

**8.3.1 - Ao final de cada etapa da execução contratual, conforme previsto no Cronograma Físico-Financeiro, o Contratado apresentará a medição prévia dos serviços executados no período, por meio de planilha e memória de cálculo detalhada.**

**8.3.2 - Uma etapa será considerada efetivamente concluída quando os serviços previstos para aquela etapa, no Cronograma Físico-Financeiro, estiverem executados em sua totalidade.**

**8.3.3 - O contratado também apresentará, a cada medição, os documentos comprobatórios da procedência legal dos produtos e subprodutos florestais utilizados naquela etapa da execução contratual, quando for o caso.**

**8.3.4 - Os serviços serão recebidos provisoriamente, no prazo de quinze (15) dias, pelos fiscais, mediante termos detalhados, quando verificado o cumprimento das exigências de caráter técnico e administrativo. (Art. 140, I, a, da Lei nº 14.133.**

**8.3.5 - O prazo da disposição acima será contado do recebimento de comunicação de cobrança oriunda do contratado com a comprovação da prestação dos serviços**





a que se referem a parcela a ser paga.

**8.3.6** – O fiscal do contrato realizará o recebimento provisório do objeto do contrato mediante termo detalhado que comprove o cumprimento das exigências de caráter técnico.

**8.3.7** - O fiscal do contrato realizará o recebimento provisório do objeto do contrato mediante termo detalhado que comprove o cumprimento das exigências de caráter administrativo.

**8.3.8** – O fiscal do contrato, quando houver, realizará o recebimento provisório sob o ponto de vista técnico e administrativo;

**8.3.9** – Para efeito de recebimento provisório, ao final de cada período de faturamento, o fiscal técnico do contrato irá apurar o resultado das avaliações da execução do objeto e, se for o caso, a análise do desempenho e qualidade da prestação dos serviços realizados em consonância com os indicadores previstos, que poderá resultar no redimensionamento de valores a serem pagos à contratada, registrando em relatório a ser encaminhado ao gestor do contrato.

**8.3.10** – O Contratado fica obrigado a reparar, corrigir, remover, reconstruir ou substituir, às suas expensas, no todo ou em parte, o objeto em que se verificarem vícios, defeitos ou incorreções resultantes da execução ou materiais empregados, cabendo à fiscalização não atestar a última e/ou única medição de serviços até que sejam sanadas todas as eventuais pendências que possam vir a ser apontadas no Recebimento Provisório.

**8.3.11** – A fiscalização não efetuará o ateste da última e/ou única medição de serviços até que sejam sanadas todas as eventuais pendências que possam vir a ser apontadas no Recebimento Provisório. (Art. 119 c/c art. 140 da Lei nº 14133, de 2021)

**8.3.12** – O recebimento provisório também ficará sujeito, quando cabível, à conclusão de todos os testes de campo e à entrega dos Manuais e Instruções exigíveis.

**8.3.13** – Os serviços poderão ser rejeitados, no todo ou em parte, quando em desacordo com as especificações constantes neste Termo de Referência e na proposta, sem prejuízo da aplicação das penalidades.

**8.3.14** – Quando a fiscalização for exercida por um único servidor, o Termo Detalhado deverá conter o registro, a análise e a conclusão acerca das ocorrências na execução do contrato, em relação à fiscalização técnica e administrativa e demais documentos que julgar necessários, devendo encaminhá-los ao gestor do contrato para recebimento definitivo.





**8.3.15** – Os serviços serão recebidos definitivamente no prazo de quinze (15) dias, contados do recebimento provisório, por servidor ou comissão designada pela autoridade competente, após a verificação da qualidade e quantidade do serviço e consequente aceitação mediante termo detalhado, obedecendo os seguintes procedimentos:

**8.3.16** – Emitir documento comprobatório da avaliação realizada pelos fiscais técnico, administrativo e setorial, quando houver, no cumprimento de obrigações assumidas pelo contratado, com menção ao seu desempenho na execução contratual, baseado em indicadores objetivamente definidos e aferidos, e a eventuais penalidades aplicadas, devendo constar do cadastro de atesto de cumprimento de obrigações, conforme regulamento.

**8.3.17** – Realizar a análise dos relatórios e de toda a documentação apresentada pela fiscalização e, caso haja irregularidades que impeçam a liquidação e o pagamento da despesa, indicar as cláusulas contratuais pertinentes, solicitando à CONTRATADA, por escrito, as respectivas correções;

**8.3.18** – Emitir Termo Detalhado para efeito de recebimento definitivo dos serviços prestados, com base nos relatórios e documentações apresentadas;

**8.3.19** – Comunicar a empresa para que emita a Nota Fiscal ou Fatura, com o valor exato dimensionado pela fiscalização;

**8.3.20** – Enviar a documentação pertinente ao setor de contratos para a formalização dos procedimentos de liquidação e pagamento, no valor dimensionado pela fiscalização e gestão;

**8.3.21** – No caso de controvérsia sobre a execução do objeto, quanto à dimensão, qualidade e quantidade, deverá ser observado o teor do art. 143 da Lei nº 14.133, de 2021, comunicando-se à empresa para emissão de Nota Fiscal no que pertence à parcela incontroversa da execução do objeto, para efeito de liquidação e pagamento;

**8.3.22** – Nenhum prazo de recebimento ocorrerá enquanto pendente a solução, pelo contratado, de inconsistências verificadas na execução do objeto ou no instrumento de cobrança;

**8.3.23** – O recebimento provisório ou definitivo não excluirá a responsabilidade civil pela solidez e pela segurança do serviço nem a responsabilidade ético-profissional pela perfeita execução do contrato;

## **8.4 – GARANTIA**

**8.4.1** - Especificação da garantia do serviço (art. 40, §1º, inciso III, da Lei nº 14.133,





de 2021).

**8.4.2** - O prazo de garantia contratual dos serviços é aquele estabelecido no art. 618 do Código Civil.

**8.4.3** - O prazo de garantia contratual dos serviços, complementar à garantia legal, será de, no mínimo, 05 (cinco) anos, contado a partir do primeiro dia útil subsequente à data do recebimento definitivo do objeto.

**8.5** – Materiais a serem disponibilizados:

**8.5.1** - Para a perfeita execução dos serviços, a Contratada deverá disponibilizar os materiais, equipamentos, ferramentas e utensílios necessários, como também todo equipamento de segurança, promovendo sua substituição quando necessário.

## **9 – CONDIÇÕES DO OBJETO**

**9.1** – Conforme as especificações contidas no objeto deste Aviso de Dispensa Eletrônica.

**9.2** – Em caso dos serviços, objeto desse aviso, estarem em desacordo com as especificações exigidas, todas as despesas serão atribuídas ao prestador.

## **10 – LIQUIDAÇÃO E PAGAMENTO**

**10.1** - Liquidação

**10.1.1** - Recebida a Nota Fiscal ou documento de cobrança equivalente, correrá o prazo de 05 (cinco) dias para fins de liquidação.

**10.1.2** - O prazo de que trata o item anterior será reduzido à metade, mantendo-se a possibilidade de prorrogação, no caso de contratações decorrentes de despesas cujos valores não ultrapassem o limite de que trata o inciso I do art. 75 da Lei nº 14.133, de 2021;

**10.1.3** - Para fins de liquidação, o setor competente deverá verificar se a nota fiscal ou instrumento de cobrança equivalente apresentado expressa os elementos necessários e essenciais do documento, tais como:

- a) o prazo de validade;
- b) a data da emissão;
- c) os dados do contrato e do órgão contratante;
- d) o período respectivo de execução do contrato;
- e) o valor a pagar; e
- f) eventual destaque do valor de retenções tributárias cabíveis.





**10.1.4** - Havendo erro na apresentação da nota fiscal ou instrumento de cobrança equivalente, ou circunstância que impeça a liquidação da despesa, esta ficará sobrestada até que o contratado providencie as medidas saneadoras, reiniciando-se o prazo após a comprovação da regularização da situação, sem ônus ao contratante;

**10.1.5** - A CONTRATADA deverá apresentar ao setor Financeiro do Município, para fins de recebimento da nota fiscal/boleto, a comprovação da regularidade fiscal, mediante a documentação mencionada no art. 68 da Lei nº 14.133, de 2021, através dos seguintes documentos atualizados:

- a) PROVA DE REGULARIDADE com a FAZENDA FEDERAL através de CERTIDÃO DE DÉBITOS RELATIVOS AOS TRIBUTOS FEDERAIS E À DÍVIDA ATIVA DA UNIÃO (NEGATIVA OU POSITIVA COM EFEITO NEGATIVA) expedida pela Secretaria da Receita Federal, abrangendo inclusive as contribuições sociais previstas nas alíneas “a” a “d” do parágrafo único do artigo 11 da Lei Federal no. 8.212/1991;
- b) PROVA DE REGULARIDADE para com a FAZENDA ESTADUAL do domicílio ou sede da empresa licitante, através da CERTIDÃO DE REGULARIDADE FISCAL (NEGATIVA OU POSITIVA COM EFEITO NEGATIVA) expedido pela Secretaria da Fazenda Estadual;
- c) PROVA DE REGULARIDADE para com a FAZENDA MUNICIPAL do domicílio ou sede da empresa licitante, através de CERTIDÃO DE DÉBITOS FISCAIS (NEGATIVA OU POSITIVA COM EFEITO NEGATIVA) expedida pela Secretaria da Fazenda Municipal sede da empresa licitante;
- d) CERTIFICADO DE REGULARIDADE DE SITUAÇÃO (CRS) OU EQUIVALENTE, perante o Gestor do Fundo de Garantia por Tempo de Serviço (FGTS), da jurisdição da sede ou filial da empresa licitante, devendo o mesmo ter igualdade de C.N.P.J. com os demais documentos apresentados na comprovação da regularidade fiscal;
- e) PROVA DE INEXISTÊNCIA DE DÉBITOS inadimplidos perante a Justiça do Trabalho, mediante a apresentação da CNDT- Certidão Negativa de Débitos Trabalhistas, fornecida pelo TST - Tribunal Superior do Trabalho, com prazo de validade em vigor, nos termos do art. 642-A da CLT c/c o §1º do art. 63 da Lei nº 14.133/21 (Certidão Negativa e/ou positiva com efeito de negativa);

**10.1.6** - A Administração deverá:

- a) verificar a manutenção das condições de habilitação exigidas no edital;
- b) identificar possível razão que impeça a participação em licitação, no âmbito do órgão ou entidade, que implique proibição de contratar com o Poder Público, bem como ocorrências impeditivas indiretas.





**10.1.7** - Constatando-se, a situação de irregularidade do contratado, será providenciada sua notificação, por escrito, para que, no prazo de 5 (cinco) dias, regularize sua situação ou, no mesmo prazo, apresente sua defesa. O prazo poderá ser prorrogado uma vez, por igual período, a critério do contratante.

**10.1.8** - Não havendo regularização ou sendo a defesa considerada improcedente, o contratante deverá comunicar aos órgãos responsáveis pela fiscalização da regularidade fiscal quanto à inadimplência do contratado, bem como quanto à existência de pagamento a ser efetuado, para que sejam acionados os meios pertinentes e necessários para garantir o recebimento de seus créditos.

**10.1.9** - Persistindo a irregularidade, o contratante deverá adotar as medidas necessárias à rescisão contratual nos autos do processo administrativo correspondente, assegurada ao contratado a ampla defesa.

**10.1.10** - Havendo a efetiva execução do objeto, os pagamentos serão realizados normalmente, até que se decida pela rescisão do contrato, caso o contratado não regularize sua situação junto à Administração.

## **10.2 – PRAZO E FORMA DE PAGAMENTO**

**10.2.1** - O pagamento será efetuado no prazo de até 25 (vinte e cinco) dias úteis, contados da finalização da liquidação da despesa, conforme seção anterior;

**10.2.2** - No caso de atraso pelo Contratante, os valores devidos ao contratado serão atualizados monetariamente entre o termo final do prazo de pagamento até a data de sua efetiva realização, mediante aplicação do Índice Nacional de Preços ao Consumidor Amplo - IPCA/IBGE de correção monetária.

**10.2.3** - O pagamento será realizado por meio de ordem bancária, para crédito em banco, agência e conta corrente indicados pelo contratado;

**10.2.4** - Será considerada data do pagamento o dia em que constar como emitida a ordem bancária para pagamento;

**10.2.5** - Quando do pagamento, será efetuada a retenção tributária prevista na legislação aplicável;

**10.2.6** - Independentemente do percentual de tributo inserido na planilha, quando houver, serão retidos na fonte, quando da realização do pagamento, os percentuais estabelecidos na legislação vigente;

**10.2.7** - O contratado regularmente optante pelo Simples Nacional, nos termos da Lei Complementar nº 123, de 2006, não sofrerá a retenção tributária quanto aos impostos e contribuições abrangidos por aquele regime. No entanto, o pagamento





ficará condicionado à apresentação de comprovação, por meio de documento oficial, de que faz jus ao tratamento tributário favorecido previsto na referida Lei Complementar;

## **11 - DO REAJUSTE**

**11.1** - Os preços contratados são fixos e irreatáveis no prazo de um ano, contado da data base do orçamento de referência da Administração, conforme MEMÓRIA DE CÁLCULO e PLANILHA ORÇAMENTÁRIA anexas a este instrumento.

**11.2** - O preço do CONTRATO será reajustado em periodicidade anual contada a partir da data base do orçamento de referência, utilizando-se, para tanto, a variação do Índice Nacional de Custo da Construção - INCC, fornecido pela Fundação Getúlio Vargas - FGV, e/ou de índices setoriais da construção civil, que incidirão exclusivamente em relação às obrigações iniciadas e concluídas após a ocorrência da anualidade, em conformidade com o que estabelecem as Leis n.º 10.192/2001 e n.º 14.133/2021.

**11.3** - Nos reajustes subsequentes ao primeiro, o interregno mínimo de um ano será contado a partir dos efeitos financeiros do último reajuste.

**11.4** - No caso de atraso ou não divulgação do(s) índice (s) de reajustamento, o contratante pagará ao contratado a importância calculada pela última variação conhecida, liquidando a diferença correspondente tão logo seja(m) divulgado(s) o(s) índice(s) definitivo(s).

**11.5** - Caso o(s) índice(s) estabelecido(s) para reajustamento venha(m) a ser extinto(s) ou de qualquer forma não possa(m) mais ser utilizado(s), será(ão) adotado(s), em substituição, o(s) que vier(em) a ser determinado(s) pela legislação então em vigor.

**11.6** - Na ausência de previsão legal quanto ao índice substituto, as partes elegerão novo índice oficial, para reajustamento do preço do valor remanescente, por meio de termo aditivo.

**11.7** - Na hipótese de eventuais atrasos imputados à CONTRATADA, não incidirá reajuste sobre o saldo de serviços previstos no cronograma físico-financeiro e não executados por culpa exclusiva dela.

**11.8** - A CONTRATADA deverá pleitear o reajuste de preços mediante requerimento formal durante a vigência do CONTRATO e, nos contratos de vigência plurianual, no prazo de até 12 (doze) meses após completado o período aquisitivo da anualidade, sob pena de, não o fazendo tempestivamente, ocorrer a preclusão do seu direito ao reajustamento.





**11.9** - O reajustamento será formalizado mediante apostilamento.

**11.10** - O direito ao reajustamento poderá ser objeto de renúncia expressa, parcial ou integral, bem como de negociação entre as partes.

**11.11** - Não se admitirá como encargo financeiro juros, despesas bancárias e ônus semelhantes.

**11.12** - Os reajustes dos preços unitários contratuais devem ser calculados a partir da fórmula apresentada abaixo:

$$R = \left( \frac{I_i - I_0}{I_0} \right) \times V$$

Onde: R = Valor da parcela de reajustamento a ser calculada;

I<sub>0</sub> = Índice de preço verificado na data de elaboração do orçamento pela administração;

I<sub>i</sub> = Índice de preço referente ao mês de reajustamento;

V = Valor, a preços iniciais, da parcela do contrato ou serviço a ser reajustado.

Obs.: Os índices setoriais adotados como índices de reajuste das obras devem ser escolhidos levando em consideração as especificidades dos serviços que compõem a Planilha Orçamentária referencial. Como sugestão de documento referencial de consulta, orientamos a INSTRUÇÃO NORMATIVA Nº 1/DNIT SEDE, DE 24 DE JANEIRO DE 2023, disponível em: <https://www.gov.br/dnit/pt-br/central-de-conteudos/atos-normativos/tipo/instrucaonormativa/2023/instrucao-normativa-no-1-2023>.

**11.13** - O reequilíbrio econômico-financeiro tem como objetivo restabelecer a relação que as partes pactuaram inicialmente entre os encargos do contrato e a retribuição da administração para a justa remuneração da obra, serviço ou fornecimento, na hipótese de sobrevirem fatos imprevisíveis, ou previsíveis porém de consequências incalculáveis, retardadores ou impeditivos da execução do ajustado, ou, ainda, em caso de força maior, caso fortuito ou fato do príncipe, configurando álea econômica extraordinária e extracontratual.

**11.14** - Considerando a flutuação dos preços do mercado, fica estabelecido que as variações para mais ou para menos dos preços de até 1,5% (um vírgula cinco por cento) do valor atual do contrato, não será configurado álea extraordinária e extracontratual, devendo as partes absorver tais variações pelo preço ofertado. Percentuais superiores ao estabelecido serão avaliados pela Administração para fins de concessão do reequilíbrio contratual ou não.

**11.15** - Será levado em consideração na análise do pedido de reequilíbrio econômico-financeiro, eventual desconto ofertado pela CONTRATADA sobre o valor estimado do processo na fase de lances.

**11.16** - O pedido de restabelecimento do equilíbrio econômico-financeiro deverá





ser formulado durante a vigência do CONTRATO, sob pena de preclusão.

**11.17** - Os pedidos de restabelecimento do equilíbrio econômico-financeiro do CONTRATO deverão ser analisados e respondidos pela Administração no prazo máximo de até 90 (noventa) dias, contados a partir da instrução completa do requerimento pela CONTRATADA.

**11.18** - A extinção do CONTRATO não configura óbice para o reconhecimento do direito ao reajuste ou ao restabelecimento do equilíbrio econômico-financeiro CONTRATO, desde que requerido tempestivamente, hipóteses em que serão concedidos a título de indenização por meio de Termo de Quitação.

## **12 - RECURSOS ORÇAMENTÁRIOS**

**12.1** - Os recursos financeiros para pagamentos das despesas decorrentes do presente certame serão provenientes de recursos do Fundo Municipal de Educação nas seguintes dotações orçamentárias:

### **SECRETARIA DE EDUCAÇÃO:**

Unidade Orçamentária: 02.35.01  
Programa Atividade: 12.361.1008.1014  
Elemento de despesa: 4.4.90.51  
Ficha: 1015

**12.2** - A dotação relativa aos exercícios financeiros subsequentes será indicada após aprovação da Lei Orçamentária respectiva e liberação dos créditos correspondentes, mediante apostilamento.

## **13 - OBRIGAÇÕES DA CONTRATANTE E DA CONTRATADA**

**13.1** - As obrigações da CONTRATANTE e da CONTRATADA são estabelecidas no Termo de Referência e na Minuta do contrato, anexos deste edital.

## **14 - HABILITAÇÃO**

**14.1** - Os documentos previstos no Projeto Básico/Termo de Referência, necessários e suficientes para demonstrar a capacidade do licitante de realizar o objeto da licitação, serão exigidos para fins de habilitação, nos termos dos arts. 62 a 70 da Lei nº 14.133, de 2021.

**14.1.1** - A documentação exigida para fins de habilitação jurídica, fiscal, social e trabalhista e econômico-financeira, poderá ser substituída pelo registro cadastral no **Sicaf**.





#### 14.4.2 – Habilitação Jurídica:

**14.2.1 - Empresário individual:** inscrição no Registro Público de Empresas Mercantis, a cargo da Junta Comercial da respectiva sede;

**14.2.2 - Sociedade empresária, sociedade limitada unipessoal – SLU ou sociedade identificada como empresa individual de responsabilidade limitada - EIRELI:** inscrição do ato constitutivo, estatuto ou contrato social no Registro Público de Empresas Mercantis, a cargo da Junta Comercial da respectiva sede, acompanhada de documento comprobatório de seus administradores;

**14.2.3 - Sociedade empresária estrangeira:** portaria de autorização de funcionamento no Brasil, publicada no Diário Oficial da União e arquivada na Junta Comercial da unidade federativa onde se localizar a filial, agência, sucursal ou estabelecimento, a qual será considerada como sua sede, conforme Instrução Normativa DREI/ME nº 77, de 18 de março de 2020.

**14.2.4 - Sociedade simples:** inscrição do ato constitutivo no Registro Civil de Pessoas Jurídicas do local de sua sede, acompanhada de documento comprobatório de seus administradores;

**14.2.5 - Filial, sucursal ou agência de sociedade simples ou empresária:** inscrição do ato constitutivo da filial, sucursal ou agência da sociedade simples ou empresária, respectivamente, no Registro Civil das Pessoas Jurídicas ou no Registro Público de Empresas Mercantis onde opera, com averbação no Registro onde tem sede a matriz;

**14.2.6 - Sociedade cooperativa:** ata de fundação e estatuto social, com a ata da assembleia que o aprovou, devidamente arquivado na Junta Comercial ou inscrito no Registro Civil das Pessoas Jurídicas da respectiva sede, além do registro de que trata o art. 107 da Lei nº 5.764, de 16 de dezembro 1971.

**14.2.7 -** Os documentos apresentados deverão estar acompanhados de todas as alterações ou da consolidação respectiva.

#### 14.3 – Habilitação fiscal, social e trabalhista:

**14.3.1 –** Prova de inscrição no Cadastro Nacional de Pessoas Jurídicas ou no Cadastro de Pessoas Físicas, conforme o caso;

**14.3.2 –** Prova de regularidade fiscal perante a Fazenda Nacional, mediante apresentação de certidão expedida conjuntamente pela Secretaria da Receita Federal do Brasil (RFB) e pela Procuradoria-Geral da Fazenda Nacional (PGFN), referente a todos os créditos tributários federais e à Dívida Ativa da União (DAU) por elas administrados, inclusive aqueles relativos à Seguridade Social, nos termos





da Portaria Conjunta nº 1.751, de 02 de outubro de 2014, do Secretário da Receita Federal do Brasil e da Procuradora-Geral da Fazenda Nacional.

**14.3.3** – Prova de regularidade com o Fundo de Garantia do Tempo de Serviço (FGTS);

**14.3.4** – Prova de inexistência de débitos inadimplidos perante a Justiça do Trabalho, mediante a apresentação de certidão negativa ou positiva com efeito de negativa, nos termos do Título VII-A da Consolidação das Leis do Trabalho, aprovada pelo Decreto-Lei nº 5.452, de 1º de maio de 1943;

**14.3.5** – Prova de inscrição no cadastro de contribuintes Estadual e/ou Municipal relativo ao domicílio ou sede do fornecedor, pertinente ao seu ramo de atividade e compatível com o objeto contratual.

**14.3.6** – Prova de regularidade com a Fazenda Estadual do domicílio ou sede do fornecedor, relativa à atividade em cujo exercício contrata ou concorre.

**14.3.7** – Prova de regularidade para com a Fazenda Municipal, comprovada através de Certidão de Regularidade Fiscal Municipal emitida pela Prefeitura Municipal do domicílio ou sede da licitante;

**14.3.8** – Caso o prestador do serviço seja considerado isento dos tributos Estadual ou Municipal relacionados ao objeto contratual, deverá comprovar tal condição mediante a apresentação de declaração da Fazenda respectiva do seu domicílio ou sede, ou outra equivalente, na forma da lei.

**14.3.9** - A empresa licitante deverá informar a condição de ME/EPP/MEI/COOP para fazer jus ao tratamento diferenciado da Lei Complementar nº 123/06, alterada pelas Leis Complementares 128/2008, 147/2014 e 155/2016 e Decretos 8.538/2015, 10.273/2020, ou cooperativa de que trata o artigo 34 da Lei nº 11.488, de 2007, no ato do envio da proposta, por intermédio de funcionalidade disponível no Sistema eletrônico do **BNC – Bolsa Nacional de Compras**.

#### **14.4 – QUALIFICAÇÃO ECONÔMICA.**

**14.4.1** – Comprovação de **Patrimônio Líquido Mínimo** (através de balanço patrimonial) – devidamente registrado na Junta Comercial – **igual ou superior a 5% (cinco por cento)**, do valor estimado da contratação;

**14.4.2** – Apresentar balanço patrimonial, com demonstração de resultado de exercício e demais demonstrações contábeis dos 2 (dois) últimos exercícios sociais, **na forma da lei**, devidamente registrado no órgão competente (Junta Comercial ou Cartório de Registro Civil de Títulos e Documentos), que comprove a boa situação financeira da empresa, vedada a sua substituição por balancetes ou balanços provisórios, podendo ser atualizados por índices oficiais quando





encerrados há mais de 3 (três) meses da data de apresentação da proposta;

**14.4.3** - Serão considerados aceitos como na forma da lei o balanço patrimonial e demonstrações contábeis assim apresentados:

**SOCIEDADE ANÔNIMA (S/A):**

- Publicados em Diário Oficial; ou
- Publicados em jornal de grande circulação; ou
- Por fotocópia registrada ou autenticada na Junta Comercial da sede ou domicílio da licitante;

Obs. As Demonstrações Contábeis compreendem: DMPL (Demonstração das Mutações do Patrimônio Líquido) ou DFC (Demonstração dos Fluxos de Caixa)

**SOCIEDADES DE RESPONSABILIDADE LIMITADA (LTDA):**

- Por fotocópia do livro Diário, inclusive com os Termos de Abertura e de Encerramento, devidamente autenticado na Junta Comercial da sede ou domicílio da licitante ou em outro órgão equivalente, ou
- Por fotocópia do Balanço e da Demonstração Contábil devidamente registrado ou autenticado na Junta Comercial da sede ou domicílio da licitante.

Obs. A Demonstração Contábil compreende: DRE (Demonstração do Resultado do Exercício).

**MICROEMPRESAS E DAS EMPRESAS DE PEQUENO PORTE 'SIMPLES':**

- Por fotocópia do Balanço Patrimonial e da Demonstração Contábil devidamente registrado ou autenticado na Junta Comercial da sede ou domicílio da licitante;
- Obs. A Demonstração Contábil compreende: DRE (Demonstração do Resultado do Exercício)

**SOCIEDADE CRIADA NO EXERCÍCIO EM CURSO:**

- Fotocópia do Balanço de Abertura, devidamente registrado ou autenticado na Junta Comercial da sede ou domicílio da licitante;

**14.4.4** - No caso de empresa constituída no exercício social vigente, com menos de um exercício financeiro, admite-se a apresentação de Balanço de Abertura ou do último balanço patrimonial levantado, conforme o caso.

**14.4.5** - É admissível o balanço intermediário, se decorrer de lei ou contrato/estatuto social.

**14.4.6** - A licitante deverá apresentar **memorial de cálculo**, com base no Balanço do último exercício social, comprovando a boa situação financeira da empresa, de acordo com os seguintes índices:

a) Liquidez Corrente	LC =	$\frac{AC}{\dots}$
----------------------	------	--------------------





		PC
b) Liquidez Geral	LG =	$\frac{AC + RLP}{PC + ELP}$
c) Solvência Geral	SG =	$\frac{AT}{PC+ELP}$

AC - Ativo Circulante

RLP - Realizável a Longo Prazo

PL - Patrimônio Líquido

ET - Exigível Total

PC - Passivo Circulante

ELP-Exigível Longo Prazo

AT - Ativo Total

**14.4.7 - A empresa licitante deverá apresentar resultado IGUAL OU MAIOR A 1,00 (UM), nos índices acima referidos. A empresa licitante que não apresentar o memorial de cálculo dos índices, a agente de contratação se reserva o direito de calcular.**

**14.4.8 - O balanço patrimonial e as demonstrações contábeis deverão estar assinados por Contador ou por outro profissional equivalente, devidamente registrado no Conselho Regional de Contabilidade e pelo proprietário da empresa licitante.**

**14.4.9 - O balanço emitido via Sistema Público de Escrituração Fiscal Digital - Sped Fiscal, será aceito devidamente autenticado, mediante recibo de entrega emitido pelo Sped, conforme autoriza o art. 78-A, §1.º e § 2.º do Decreto n.º 1.800/1996, alterado pelo Decreto n.º 8.683/2016.**

**14.4.10 - Certidão negativa de falência ou recuperação judicial e/ou concordata** expedida dentro de um prazo máximo de 90 (noventa) dias anteriores à sessão de entrega e abertura dos envelopes de habilitação, pelo distribuidor da sede da pessoa jurídica, ou dentro do prazo de validade constante no documento.

**14.4.11 - Só será permitida a participação de empresas em recuperação judicial e extrajudicial se comprovada, respectivamente, a aprovação ou a homologação do plano de recuperação pelo juízo competente e apresentada certidão emitida pelo juízo da recuperação, que ateste a aptidão econômica e financeira para o certame.**

**14.4.12 - Nos casos em que a Certidão de Falência apresentada no certame não abranger os processos distribuídos de forma eletrônica, a exemplo do Estado de Pernambuco, a empresa deverá apresentar, na forma do art. 69 da Lei Federal nº 14.133/2021, a Certidão Negativa também referente aos Processos Eletrônicos.**

## **14.5 - Qualificação técnica profissional e operacional.**

**14.5.1 - Atestados de Capacidade Técnica, fornecido por pessoas jurídicas de direito público ou privado, que comprove que a licitante executou ou está**





executando, de maneira satisfatória e a contento, serviços da natureza e vulto similares com o objeto da presente licitação;

**14.5.2** - Registro ou inscrição da empresa e profissional (is) na entidade profissional competente; e

**14.5.3** - Comprovação de vínculo empregatício do (s) profissional (is) detentores do (s) atestado (s) de capacidade técnica.

## **15 - RAZÃO DA ESCOLHA**

**15.1** - A escolha da empresa vencedora se dará em razão do atendimento aos requisitos especificados neste instrumento, bem como por apresentar a menor proposta de preço global.

## **16 - PENALIDADES**

**16.1** - Comete infração administrativa, nos termos da Lei nº 14.133, de 2021, a empresa licitante/CONTRATADA que:

- I - Der causa à inexecução parcial do contrato;
- II - Der causa à inexecução parcial do contrato que cause grave dano à Administração ou ao funcionamento dos serviços públicos ou ao interesse coletivo;
- III - Der causa à inexecução total do contrato;
- IV - Deixar de entregar a documentação exigida no certame;
- V - Não manter a proposta, salvo em decorrência de fato superveniente devidamente justificado;
- VI - Não celebrar o contrato ou não entregar a documentação exigida para a contratação, quando convocado dentro do prazo de validade de sua proposta;
- VII - Ensejar o retardamento da execução ou da entrega do objeto da licitação sem motivo justificado;
- VIII - Apresentar declaração ou documentação falsa exigida ou prestar declaração falsa durante a licitação ou a execução do contrato;
- IX - Fraudar a licitação ou praticar ato fraudulento na execução do contrato;
- X - Comportar-se de modo inidôneo ou cometer fraude de qualquer natureza;
- XI - Praticar atos ilícitos com vistas a frustrar os objetivos da licitação;
- XII - Praticar atos lesivo previsto no art. 5º da Lei nº 12.846, de 1º de agosto de 2013.

**16.2** - Serão aplicadas ao responsável pelas infrações administrativas acima descritas as seguintes sanções:

**16.2.1** - Advertência, quando o Contratado der causa à inexecução parcial do contrato, sempre que não se justificar a imposição de penalidade mais grave (art. 156, §2º, da Lei);





**16.2.2** - Impedimento de licitar e contratar, no âmbito da Administração Pública direta e indireta da União, pelo prazo máximo de 3 (três) anos, quando praticadas as condutas descritas nos incisos II a VII acima, sempre que não se justificar a imposição de penalidade mais grave (art. 156, §4º, da Lei); e

**16.2.3** - Declaração de inidoneidade para licitar e contratar, quando praticadas as condutas descritas nos incisos VIII a XII, bem como nas descritas nos demais incisos que justifiquem a imposição de penalidade mais grave, ficando o responsável impedido de licitar ou contratar no âmbito da Administração Pública direta e indireta de todos os entes federativos, pelo prazo mínimo de 3 (três) anos e máximo de 6 (seis) anos (art. 156, §5º, da Lei).

**16.3** - Multa:

**16.3.1** - Compensatória, para as infrações descritas nos incisos VIII a XI acima, de 1% a 5% do valor do contrato.

**16.3.2** - Compensatória, para a inexecução total contrato prevista no inciso III acima, a multa será de 1% a 30% do valor do contrato.

**16.3.3** - Para infração descrita no inciso II acima, a multa será de 1% a 20% do valor do contrato.

**16.3.4** - Para infrações descritas nos incisos IV a VII, a multa será de 1% a 10% do valor do contrato.

**16.3.4.1** - Moratória de 0,1% (zero virgula um por cento) por dia de atraso injustificado sobre o valor da parcela inadimplida, até o limite de 90 (noventa) dias;

**16.3.4.2** - Moratória de 0,1% (zero virgula um por cento) por dia de atraso injustificado sobre o valor total do contrato, até o máximo de 10% (dez por cento) pela inobservância do prazo fixado para apresentação, suplementação ou reposição da garantia.

**16.4** - O atraso superior a 90 (noventa) dias autoriza o Contratante a promover a rescisão do contrato por descumprimento ou cumprimento irregular de suas cláusulas, conforme dispõe o inciso I do art. 137 da Lei n. 14.133, de 2021.

**16.5** - A aplicação das sanções previstas no contrato não exclui, em hipótese alguma, a obrigação de reparação integral do dano causado à Contratante (art. 156, §9º, da Lei nº 14.133/2021).

**16.6** - Todas as sanções previstas no Contrato poderão ser aplicadas cumulativamente com a multa (art. 156, §7º, da Lei nº 14.133/2021).





**16.7** - Antes da aplicação da multa será facultada a defesa do interessado no prazo de 15 (quinze) dias úteis, contado da data de sua intimação (art. 157, da Lei nº 14.133/2021).

**16.8** - Se a multa aplicada e as indenizações cabíveis forem superiores ao valor do pagamento eventualmente devido pelo Contratante ao Contratado, além da perda desse valor, a diferença será descontada da garantia prestada ou será cobrada judicialmente (art. 156, §8º, da Lei nº 14.133/2021).

**16.9** - Previamente ao encaminhamento à cobrança judicial, a multa poderá ser recolhida administrativamente no prazo máximo de 15 (quinze) dias, a contar da data do recebimento da comunicação enviada pela autoridade competente.

**16.10** - A aplicação das sanções realizar-se-á em processo administrativo que assegure o contraditório e a ampla defesa ao Contratado, observando-se o procedimento previsto no caput e parágrafos do art. 158 da Lei nº 14.133, de 2021, para as penalidades de impedimento de licitar e contratar e de declaração de inidoneidade para licitar ou contratar.

**16.11** - Na aplicação das sanções serão considerados (art. 156, §1º, da Lei nº 14.133/2021):

- a) a natureza e a gravidade da infração cometida;
- b) as peculiaridades do caso concreto;
- c) as circunstâncias agravantes ou atenuantes;
- d) os danos que dela provierem para o Contratante;
- e) a implantação ou o aperfeiçoamento de programa de integridade, conforme normas e orientações dos órgãos de controle.

**16.12** - Os atos previstos como infrações administrativas na Lei nº 14.133, de 2021, ou em outras leis de licitações e contratos da Administração Pública que também sejam tipificados como atos lesivos na Lei nº 12.846, de 2013, serão apurados e julgados conjuntamente, nos mesmos autos, observados o rito procedimental e autoridade competente definidos na referida Lei (art. 159 da Lei nº 14.133/2021).

**16.13** - A personalidade jurídica da CONTRATADA poderá ser desconsiderada sempre que utilizada com abuso do direito para facilitar, encobrir ou dissimular a prática dos atos ilícitos previstos no Contrato ou para provocar confusão patrimonial, e, nesse caso, todos os efeitos das sanções aplicadas à pessoa jurídica serão estendidos aos seus administradores e sócios com poderes de administração, à pessoa jurídica sucessora ou à empresa do mesmo ramo com relação de coligação ou controle, de fato ou de direito, com o Contratado, observados, em todos os casos,





o contraditório, a ampla defesa e a obrigatoriedade de análise jurídica prévia (art. 160 da Lei nº 14.133/2021).

**16.14** - O Contratante deverá, no prazo máximo 15 (quinze) dias úteis, contado da data de aplicação da sanção, informar e manter atualizados os dados relativos às sanções por ela aplicadas, para fins de publicidade no Cadastro Nacional de Empresas Inidôneas e Suspensas (Ceis) e no Cadastro Nacional de Empresas Punidas (Cnep), instituídos no âmbito do Poder Executivo Federal (Art. 161 da Lei nº 14.133/2021).

**16.15** - As sanções de impedimento de licitar e contratar e declaração de inidoneidade para licitar ou contratar são passíveis de reabilitação na forma do art. 163 da Lei nº 14.133/21.

**16.16** - Em caso de prática da mesma infração ocorrida no prazo igual ou inferior a 12 (dozes) meses, contados da data de publicação da decisão definitiva da condenação anterior, as faixas de multa e os prazos previstos em CONTRATO poderão ser majorados ao teto estabelecido como limite máximo previsto em lei.

**16.17** - A CONTRATANTE deverá comunicar as sanções aplicadas ao Departamento de Licitações e Contratos, para fins de publicação na imprensa oficial.

**16.18** - A CONTRATANTE deverá providenciar inclusão da CONTRATADA nos sistemas, no Cadastro Nacional de Empresas Inidôneas e Suspensas (Ceis) e no Cadastro Nacional de Empresas Punidas (Cnep), instituídos no âmbito do Poder Executivo Federal, observado o prazo máximo de 15 (quinze) dias úteis, contado da data da decisão definitiva de aplicação da sanção.

## **17 - DO CONTRATO**

**17.1** - Homologado o resultado da licitação, terá o adjudicatário o prazo de 02 (dois) dias úteis, contados a partir da data de sua convocação, para assinar o Contrato, conforme Minuta, anexo a este edital, cujo prazo de execução e vigência encontram-se no termo de referência, sob pena de decair do direito à contratação, sem prejuízo das sanções previstas neste Edital.

**17.1.1** - O prazo para assinatura do termo de contrato poderá ser prorrogado uma única vez, por igual período, mediante solicitação da adjudicatária e desde que ocorra motivo justo, aceito pelo contratante, e que seja formulada antes do decurso do prazo assinalado.

**17.2** - Previamente à contratação a Administração realizará consulta ao SICAF para identificar possível suspensão temporária de participação em licitação, no âmbito do órgão ou entidade, proibição de contratar com o Poder Público, bem como





ocorrências impeditivas indiretas, observado o disposto no art. 29, da Instrução Normativa nº 3, de 26 de abril de 2018, e nos termos do art. 6º, III, da Lei nº 10.522, de 19 de julho de 2002, consulta prévia ao CADIN.

**17.3** - Na assinatura do contrato, será exigida a comprovação das condições de habilitação consignadas no edital.

**17.4** - Se o instrumento de contrato não for assinado pelo representante legal do contratado, deverá ser apresentado instrumento público ou particular de procuração, sendo este último com firma reconhecida e/ou assinada eletronicamente, em conformidade com o art. 5.º c/c o art. 7º da Lei 14.129/2021, ou ainda por servidor público municipal, confrontando-se a assinatura com aquela constante do documento de identidade do signatário, ou estando este presente e assinando o documento diante do agente, lavrar sua autenticidade no próprio documento, como autoriza o art. 3.º, I da Lei 13.726/2018; com poderes que habilite o mandatário a assinar o instrumento.

**17.5** - O não comparecimento injustificado da adjudicatária ou a não apresentação dos documentos exigidos como requisito de contratação importará na recusa à contratação, sujeita à aplicação das penalidades previstas neste Edital e à perda da garantia da proposta, quando houver, nos termos do edital.

**17.5.1** - Na hipótese do item 11.5, a adjudicação poderá ser anulada e retomado o procedimento licitatório, a fim de que o (a) Agente de Contratação retorne à fase de negociação para exame das ofertas subsequentes, na ordem de classificação, até a apuração de uma proposta que atenda ao Edital de licitação e seja declarada uma nova adjudicatária.

**17.6** - Por ocasião da convocação para assinatura do contrato, a contratante deverá consultar a regularidade da adjudicatária nos sistemas e-fisco e PE Integrado, no Cadastro Nacional de Empresas Inidôneas e Suspensas (Ceis) e no Cadastro Nacional de Empresas Punidas (Cnep) e verificar a validade dos documentos de habitação fiscal, social e trabalhista apresentados na licitação, por meio de consulta aos sítios eletrônicos oficiais, certificando nos autos a regularidade e anexando os documentos obtidos.

**17.6.1** - Se não for possível atualizá-los por meio eletrônico, a adjudicatária será notificada para, no prazo de 02 (dois) dias úteis, comprovar a sua situação de regularidade de que trata o item 11.6, mediante a apresentação das respectivas certidões vigentes, sob pena de decair do direito à contratação.

**17.7** - Poderá ser acrescentada ao contrato vantagem apresentada pela empresa licitante vencedora em sua proposta, desde que seja pertinente e compatível com os termos deste Edital, não represente quaisquer ônus para a Administração e a respectiva aceitação esteja devidamente fundamentada.





## **18 - DA GARANTIA DE EXECUÇÃO**

**18.1** - A garantia de execução para a presente contratação está prevista no Termo de Referência, Anexo I deste edital.

## **19.1 - DAS DISPOSIÇÕES GERAIS**

**19.1** - A presente licitação não importa necessariamente em contratação, podendo a Administração revogá-la, por razões de interesse público, decorrente de fato superveniente devidamente comprovado, pertinente e suficiente para justificar tal conduta, devendo anulá-la por ilegalidade, de ofício ou por provocação de terceiros, mediante ato escrito e devidamente fundamentado, nos termos do art. 71 e da Lei nº 14.133/2021.

**19.1.1** - Constatado vício insanável na licitação, a decisão sobre a suspensão da execução ou sobre a declaração de nulidade do contrato somente será adotada na hipótese em que se revelar medida de interesse público, nos termos do art. 147 da Lei nº 14.133/2021.

**19.2** - A anulação da Dispensa Eletrônica induz à do contrato.

**19.3** - As empresas licitantes não terão direito à indenização em decorrência da anulação do procedimento licitatório, ressalvado o direito da CONTRATADA de boa-fé de ser ressarcido pelos encargos que tiver suportado no cumprimento do contrato.

**19.4** - A empresa licitante é responsável pela fidelidade e legitimidade das informações prestadas e dos documentos apresentados em qualquer fase da licitação. A falsidade de qualquer documento apresentado ou a inverdade das informações nele contidas implicará a imediata desclassificação da proponente que o tiver apresentado, ou, caso tenha sido a vencedora, a rescisão do contrato, sem prejuízo das demais sanções cabíveis.

**19.5** - A participação da empresa licitante nesta licitação implica a aceitação de todos os termos deste Edital.

**19.6** - Em caso de divergência entre o Termo de Referência e o Edital de Licitação, prevalece o Termo de Referência.

**19.7** - Em caso de divergência entre o Termo de Referência e as planilhas orçamentárias, estas devem prevalecer.

**19.8** - Em caso de divergência entre o Sistema e o Edital, prevalece o Edital.





**19.9** - Em caso de comprovação de que o serviço prestado difere em qualquer aspecto do serviço contratado, a Contratante poderá exigir a correção, sem qualquer ônus para si, e ainda deverá ser ressarcida de quaisquer prejuízos que a má prestação do serviço tem lhe causado.

**19.10** - A CONTRATADA fica obrigada a manter durante a execução deste instrumento, todas as condições de habilitação e qualificação estipuladas para participação na licitação.

**19.11** - O (a) Agente de Contratação não se responsabilizará por informações/documentos que não lhes forem entregues ou que forem apresentadas em desacordo com o edital.

**19.12** - Os casos omissos neste Edital serão decididos com base na Lei nº 14.133/2021 e demais normas que regem a matéria.

**19.13** - Não havendo expediente ou ocorrendo qualquer fato superveniente que impeça a realização do certame na data marcada, a sessão será automaticamente transferida para o primeiro dia útil subsequente, no mesmo horário anteriormente estabelecido, desde que não haja comunicação em contrário, pelo Agente de Contratação/ Comissão.

**19.14** - Todas as referências de tempo no Edital, no aviso e durante a sessão pública observarão o horário de Brasília - DF.

**19.15** - A homologação do resultado desta licitação não implicará direito à contratação.

**19.16** - As normas disciplinadoras da licitação serão sempre interpretadas em favor da ampliação da disputa entre os interessados, desde que não comprometam o interesse da Administração, o princípio da isonomia, a finalidade e a segurança da contratação.

**19.17** - Os licitantes assumem todos os custos de preparação e apresentação de suas propostas e a Administração não será, em nenhum caso, responsável por esses custos, independentemente da condução ou do resultado do processo licitatório.

**19.18** - Na contagem dos prazos estabelecidos neste Edital e seus Anexos, excluir-se-á o dia do início e incluir-se-á o do vencimento. Só se iniciam e vencem os prazos em dias de expediente na Administração.

**19.19** - O desatendimento de exigências formais não essenciais não importará o afastamento do licitante, desde que seja possível o aproveitamento do ato, observados os princípios da isonomia e do interesse público.





**19.20** - O Edital e seus anexos estão disponíveis, na íntegra, no Portal Nacional de Contratações Públicas (PNCP) e endereço eletrônico <https://trindade.pe.gov.br/portal-da-transparencia/licitacoes/> e [www.bnc.org.br](http://www.bnc.org.br).

**19.21** - Fica eleito o foro do Trindade - PE para dirimir qualquer dúvida oriunda da execução deste instrumento, com renúncia expressa de qualquer outro, por mais privilegiado que seja.

**19.22** - Integram este Edital, para todos os fins e efeitos, os seguintes anexos:

- a) Anexo I – Termo de Referência - TR;
- b) Anexo II - Projeto Básico – PB/ Memorial Descritivo/Especificações Técnicas;
- c) Anexo III - Planilha Orçamentária;
- d) Anexo IV – Cronograma Físico- Financeiro;
- e) Anexo V – Memória de Cálculo;
- f) Anexo VI – Composição de BDI e composição de preços unitários;
- g) Anexo VII – Projetos;
- i) Anexo VIII – Modelo de Declarações;
- j) Anexo IX - Modelo de Atestado de Visita;
- k) Anexo X – Modelo de Declaração de Renúncia da Visita Técnica;
- l) Anexo XI – Modelo de Proposta; e
- m) Anexo XII – Minuta do Contrato.

Trindade/PE, 10 de março de 2026.

**FUNDO MUNICIPAL DE EDUCAÇÃO DE TRINDADE/PE**  
**MARIA EDILENE ARAUJO DOS REIS**  
Secretária Municipal de Educação





## Anexo I – TERMO DE REFERÊNCIA - TR

### PROCESSO ADMINISTRATIVO 011/2026 DISPENSA ELETRÔNICA 002/2026

#### TERMO DE REFERÊNCIA

#### 1 – CONDIÇÕES GERAIS DA CONTRATAÇÃO

**1.1** - Contratação de empresa para prestação de serviços de engenharia para reforma e requalificação da Escola Municipal Alice Lins de Aquino, no Município de Trindade/PE.

**1.2** - Os serviços objeto desta contratação são caracterizados como serviço comum de engenharia, conforme artigo 6, inciso XXI, alínea “a”, da Lei nº 14.133 de 2021.

**1.3** - O prazo de vigência da contratação é de 02 (dois) meses, contados da assinatura do contrato, na forma do artigo 105 da Lei nº 14.133 de 2021, prorrogáveis na forma da lei.

**1.4** - O contrato oferece maior detalhamento das regras que serão aplicadas em relação à vigência da contratação.

- **Regime de execução: empreitada por preço unitário.**
- **Critério de julgamento: menor preço global.**
- **Modalidade de licitação: Dispensa Eletrônica – art. 75, I da Lei 14.133/2021.**

#### 2 – DESCRIÇÃO DA NECESSIDADE DA CONTRATAÇÃO

**2.1** - A referida contratação é fundamental para a implementação de ações de modernização e revitalização da infraestrutura escolar. O objetivo é assegurar um ambiente de aprendizado seguro e estimulante para os alunos, além de oferecer condições ergonômicas e funcionais adequadas aos servidores. Tais melhorias refletem diretamente na eficiência pedagógica e no bem-estar da comunidade acadêmica.

#### 3 – DESCRIÇÃO DA SOLUÇÃO COMO UM TODO

**3.1** - A solução proposta para a reforma e requalificação da Escola Municipal Alice Lins de Aquino visa proporcionar uma modernização completa da infraestrutura física e tecnológica, assegurando condições adequadas para ensino. A reforma será realizada em etapas planejadas.





**3.2** - A solução abrange a adequação e modernização das infraestruturas essenciais ao pleno funcionamento da unidade, incluindo a readequação de instalações e a reorganização dos espaços físicos. O objetivo é otimizar o fluxo operacional e proporcionar um ambiente adequado ao desenvolvimento das atividades pedagógicas e administrativas, beneficiando alunos e servidores.

**3.3** - A execução da reforma observará, sempre que técnica e economicamente viável, a adoção de medidas que promovam a eficiência no consumo de recursos e a redução de custos operacionais. Serão priorizadas soluções que minimizem o impacto ambiental e favoreçam a sustentabilidade da edificação a longo prazo.

**3.4** - Em suma, a solução proposta visa a requalificação dos ambientes, tornando-os mais modernos, seguros e funcionais para atender à demanda da rede municipal de ensino de Trindade. A intervenção permitirá que a unidade escolar eleve o padrão de eficiência e qualidade dos serviços educacionais prestados à comunidade.

#### **4 - REQUISITOS DA CONTRATAÇÃO**

**4.1** - Os serviços serão prestados por empresa especializada no ramo, devidamente regulamentada e autorizada pelos órgãos competentes, em conformidade com a legislação vigente e padrões exigidos nesse instrumento.

**4.1.1** - A Dispensa Eletrônica tem por fundamento legal o regramento disposto no art. 75º, inciso I da Lei n. 14.133/2021.

**4.1.2** - Para a presente contratação foi elaborado Projeto com os elementos necessários e suficientes, com nível de precisão adequado para definir e dimensionar a obra, que assegure a viabilidade técnica do empreendimento, de modo a possibilitar a avaliação do custo da obra e a definição dos métodos e do prazo de execução.

#### **4.2 - Sustentabilidade:**

**4.2.1** - Além dos critérios de sustentabilidade eventualmente inseridos na descrição do objeto, devem ser atendidos os seguintes requisitos, que se baseiam no Guia Nacional de Contratações Sustentáveis.

**4.2.2** - Os serviços prestados pela empresa contratada deverão fundamentar-se no uso racional de recursos e equipamentos, de forma a evitar e prevenir o desperdício de insumos e material consumidos, bem como a geração de resíduos, além do desperdício de água e consumo excessivo de energia. Sempre que possível fazer uso de energia renovável.

**4.2.2.1** - A contratada deverá ter pleno conhecimento e se responsabilizar pelo





trabalho seguro das pessoas envolvidas no manuseio de ferramentas, equipamentos e produtos inflamáveis, conforme legislação em vigor do Ministério do Trabalho. Esta também se responsabilizará por ações e/ou omissões sobre os resíduos e rejeitos sólidos, líquidos e derivados, nos locais da obra, removendo e promovendo a devida destinação.

#### **4.3 – Subcontratação:**

**4.3.1 -** É admitida a subcontratação parcial do objeto, nas seguintes condições para as atividades que não constituam o escopo principal do objeto, até o limite de 25% do orçamento. A subcontratação se justifica por se tratar de uma obra que contempla serviços complementares as atividades comuns, necessitando de empresas com atuação em atividade específica. A Subcontratação pode assim trazer celeridade na execução da obra, diminuindo transtornos à população.

#### **4.4 – GARANTIA DA CONTRATAÇÃO:**

**4.4.1 -** Será exigida a garantia da contratação de que tratam os arts. 96 e seguintes da Lei nº 14.133, de 2021, no percentual de 5% e condições descritas nas cláusulas do contrato.

**4.4.2 -** A garantia nas modalidades caução em dinheiro e fiança bancária deverá ser prestada até a assinatura do contrato.

**4.4.3-** No caso de seguro-garantia, a apólice deverá ser apresentada antes da assinatura do CONTRATO, ficando-lhe assegurado prazo mínimo de 1 (um) mês entre a homologação da licitação e a assinatura deste instrumento, conforme disposto no §3º, do art.96 e seguintes da Lei nº 14.133, de 2021.

**4.4.4-** O contrato oferece maior detalhamento das regras que serão aplicadas em relação à garantia da contratação.

#### **4.5 – VISTORIA:**

**4.5.1-** A avaliação prévia do local de execução dos serviços é imprescindível para o conhecimento pleno das condições e peculiaridades do objeto a ser contratado, sendo assegurado ao interessado o direito de realização de vistoria prévia, acompanhado por servidor designado para esse fim, de segunda à sexta-feira, das 9 horas às 12 horas.

**4.5.2-** Serão disponibilizados data e horário diferentes aos interessados em realizar a vistoria prévia.

**4.5.3-** Para a vistoria, o representante legal da empresa ou responsável técnico deverá estar devidamente identificado, apresentando documento de identidade civil e documento expedido pela empresa comprovando sua habilitação para a





realização da vistoria.

**4.5.4- Caberá a possibilidade de substituição da vistoria por declaração formal assinada pelo responsável técnico do licitante acerca do conhecimento pleno das condições e peculiaridades da contratação.**

**4.5.5-** A não realização da vistoria não poderá embasar posteriores alegações de desconhecimento das instalações, dúvidas ou esquecimentos de quaisquer detalhes dos locais da prestação dos serviços, devendo o contratado assumir os ônus dos serviços decorrentes.

**4.5.6-** É recomendável aos participantes do presente certame a realização da visita técnica, podendo para tanto apresentar o Atestado de Visita Técnica ao local do serviço a ser fornecido pela Secretaria Solicitante, em nome da empresa constando que a mesma, através de seu responsável técnico, visitou os locais onde serão executados os serviços, constatando as condições de execução e peculiaridades inerentes à natureza dos trabalhos, objeto desta licitação. A visita deverá ser agendada com antecedência mínima de 48h (quarenta e oito horas).

**4.5.7-** A empresa licitante, a seu critério, poderá renunciar a visita técnica sendo, neste caso, necessário apresentar declaração formal assinada pelo responsável e/ou preposto da empresa licitante, sob as penalidades da lei, que tem pleno conhecimento das condições e peculiaridades inerentes à natureza dos trabalhos, e sobre os locais dos serviços, assumindo total responsabilidade por esta declaração, ficando impedida, no futuro, de pleitear por força do conhecimento declarado, quaisquer alterações contratuais, de natureza técnica e/ou financeira.

**4.6 – DA PARTICIPAÇÃO DE CONSÓRCIO:**

**4.6.1 -** Nesta licitação **será admitida a possibilidade de Consórcio**, nos termos do artigo 15 da Lei nº 14.133 de 1º de abril de 2021, para possibilitar o reforço da capacidade técnica e financeira do licitante, proporcionando maior disponibilidade de equipamento e pessoal especializado. O consórcio ainda enseja a participação de maior número de empresas, possibilitando o aumento na competitividade.

**4.6.2 -** Poderão participar da licitação pessoas jurídicas reunidas sob a forma de consórcio, sendo vedada a participação de empresas consorciadas em mais de um consórcio ou isoladamente, bem como a participação de profissional em mais de uma empresa, ou em mais de um consórcio.

**4.6.2.1-** As pessoas jurídicas que participarem organizadas em consórcio deverão apresentar, além dos demais documentos exigidos neste Edital, a comprovação de compromisso público de constituição de consórcio, subscrito pelos consorciados, por escritura pública ou documento particular, nos termos do disposto no **art. 15 da Lei Federal nº 14.133/2021**.





**4.6.3** - A apresentação do termo de apresentação do Termo de Compromisso público ou particular de constituição de Consórcio, subscrito pelas consorciadas, deverá prever:

**I** - Indicação da empresa líder, que será responsável pela representação do consórcio perante a Administração;

**II** - Declaração expressa de responsabilidade solidária, ativa e passiva, das consorciadas pelos atos praticados pelo consórcio, tanto na fase de licitação quanto na de execução do contrato;

**III** - Compromisso de que o consórcio não terá a sua composição ou constituição alterada até o final da execução do contrato, sem prévia e expressa anuência do contratante, ficando a substituição de consorciado condicionada à comprovação de que a nova empresa a integrar o consórcio possui, no mínimo, os mesmos quantitativos para efeito de habilitação técnica e os mesmos valores para efeito de qualificação econômico-financeira apresentados pela empresa substituída para fins de habilitação do consórcio no processo licitatório que originou o contrato;

**IV** - Compromisso de que o prazo de duração do consórcio deverá ser igual ou maior do que o prazo de vigência da contratação decorrente desta licitação;

**V** - Obrigações de cada uma das consorciadas, individualmente, bem como o percentual de participação de cada uma em relação ao serviço previsto

**VI** - A empresa consorciada fica impedida de participar isoladamente desta licitação, assim como de integrar mais de um consórcio.

**VII** - O licitante vencedor é obrigado a promover, antes da celebração do contrato, a constituição e o registro do consórcio, nos termos do compromisso referido **no item 4.6.2.1.**

**IX** - Será exigido do consórcio o acréscimo de 10 % (dez) sobre o valor exigido de licitante individual para a habilitação econômico-financeira.

**4.6.4** - O acréscimo previsto no item IX não se aplica aos consórcios compostos, em sua totalidade, de microempresas e pequenas empresas, assim definidas em lei.

**4.6.5** - O licitante vencedor é obrigado a promover, antes da celebração do contrato, a constituição e o registro do consórcio, nos termos do compromisso referido nos itens 4.6.1 e 4.6.3.

## **5 - DA EXECUÇÃO DOS SERVIÇOS**

### **5.1 - Condições de execução**





**5.1.1-** A execução do objeto seguirá a seguinte dinâmica:

**5.1.2-** Início da execução do objeto: 03 dias úteis após assinatura da Ordem de Serviço.

**5.1.3 -** Horário da prestação de serviço: 7h às 17h.

**5.1.3.1 -** Cronograma de realização dos serviços conforme anexo no cronograma físico-financeiro.

## **5.2 – Local da Prestação dos serviços**

**5.2.1-** O serviço será na Escola Municipal Alice Lins de Aquino, S/N, sede do Município de Trindade/PE.

## **5.3 – Materiais a serem disponibilizados**

**5.3.1 -** Para a perfeita execução dos serviços, a Contratada deverá disponibilizar os materiais, equipamentos, ferramentas e utensílios necessários, como também todo equipamento de segurança, promovendo sua substituição quando necessário.

**5.4 -** Especificação da garantia do serviço (**art. 40, §1º, inciso III, da Lei nº 14.133, de 2021**)

**5.4.1 -** O prazo de garantia contratual dos serviços é aquele estabelecido no Art. 618 do Código Civil.

**5.4.2 -** O prazo de garantia contratual dos serviços, complementar à garantia legal, será de, no mínimo 03 (três) meses, contado a partir do primeiro dia útil subsequente à data do recebimento definitivo do objeto.

## **6 – MODELO DE GESTÃO DO CONTRATO**

**6.1-** O contrato deverá ser executado fielmente pelas partes, de acordo com as cláusulas avençadas e as normas da Lei nº 14.133, de 2021, e cada parte responderá pelas consequências de sua inexecução total ou parcial;

**6.2-** Em caso de impedimento, ordem de paralisação ou suspensão do contrato, o cronograma de execução será prorrogado automaticamente pelo tempo correspondente, anotadas tais circunstâncias mediante simples apostila (Lei nº 14.133/2021, art. 115, §5);

**6.3 -** As comunicações entre o órgão ou entidade e a contratada devem ser realizadas por escrito sempre que o ato exigir tal formalidade, admitindo-se o uso de mensagem eletrônica para esse fim;





**6.4** - O órgão ou entidade poderá convocar representante da empresa para adoção de providências que devam ser cumpridas de imediato;

**6.5** - Após a assinatura do contrato ou instrumento equivalente, o órgão ou entidade poderá convocar o representante da empresa contratada para reunião inicial para apresentação do plano de fiscalização, que conterá informações acerca das obrigações contratuais, dos mecanismos de fiscalização, das estratégias para execução do objeto, do plano complementar de execução da contratada, quando houver, do método de aferição dos resultados e das sanções aplicáveis, dentre outros;

**6.6** - A execução do contrato deverá ser acompanhada e fiscalizada pelo(s) fiscal(is) do contrato, ou pelos respectivos substitutos, conforme disposto na Lei nº 14.133, de 2021, art. 117, caput, e indicados por ato de designação realizado pela autoridade competente na forma do art.7º da Lei 14.133/2021.

**6.7** - O fiscal do contrato acompanhará a execução do contrato, para que sejam cumpridas todas as condições estabelecidas no contrato, de modo a assegurar os melhores resultados para a Administração.

**6.7.1** - O fiscal do contrato anotar no histórico de gerenciamento do contrato todas as ocorrências relacionadas à execução do contrato, com a descrição do que for necessário para a regularização das faltas ou dos defeitos observados. (Lei nº 14.133, de 2021, art. 117, §1º.

**6.7.2** - Identificada qualquer inexatidão ou irregularidade, o fiscal técnico do contrato emitirá notificações para a correção da execução do contrato, determinando prazo para a correção.

**6.7.3** - O fiscal do contrato informará ao gestor do contrato, em tempo hábil, a situação que demandar decisão ou adoção de medidas que ultrapassem sua competência, para que adote as medidas necessárias e saneadoras, se for o caso.

**6.7.4** - No caso de ocorrências que possam inviabilizar a execução do contrato nas datas aprazadas, o fiscal técnico do contrato comunicará o fato imediatamente ao gestor do contrato.

**6.7.5** - O fiscal do contrato comunicar ao gestor do contrato, em tempo hábil, o término do contrato sob sua responsabilidade, com vistas à renovação tempestiva ou à prorrogação contratual.

**6.8** - O fiscal do contrato verificará a manutenção das condições de habilitação da contratada, acompanhará o empenho, o pagamento, as garantias, as glosas e a formalização de apostilamento e termos aditivos, solicitando quaisquer documentos comprobatórios pertinentes.





**6.8.1** - Caso ocorram descumprimento das obrigações contratuais, o fiscal administrativo do contrato atuará tempestivamente na solução do problema, reportando ao gestor do contrato para que tome as providências cabíveis, quando ultrapassar a sua competência.

**6.9** - O gestor do contrato coordenará a atualização do processo de acompanhamento e fiscalização do contrato contendo todos os registros formais da execução no histórico de gerenciamento do contrato, a exemplo da ordem de serviço, do registro de ocorrências, das alterações e das prorrogações contratuais, elaborando relatório com vistas à verificação da necessidade de adequações do contrato para fins de atendimento da finalidade da administração.

**6.9.1** - O gestor do contrato acompanhará a manutenção das condições de habilitação da contratada, para fins de empenho de despesa e pagamento, e anotará os problemas que obstem o fluxo normal da liquidação e do pagamento da despesa no relatório de riscos eventuais.

**6.9.2** - O gestor do contrato acompanhará os registros realizados pelos fiscais do contrato, de todas as ocorrências relacionadas à execução do contrato e as medidas adotadas, informando, se for o caso, à autoridade superior àquelas que ultrapassarem a sua competência.

**6.9.3** - O gestor do contrato emitirá documento comprobatório da avaliação realizada pelos fiscais técnico, administrativo e setorial quanto ao cumprimento de obrigações assumidas pelo contratado, com menção ao seu desempenho na execução contratual, baseado nos indicadores objetivamente definidos e aferidos, e a eventuais penalidades aplicadas, devendo constar do cadastro de atesto de cumprimento de obrigações.

**6.9.4** - O gestor do contrato tomará providências para a formalização de processo administrativo de responsabilização para fins de aplicação de sanções, a ser conduzido pela comissão de que trata o art. 158 da Lei nº 14.133, de 2021, ou pelo agente ou pelo setor com competência para tal, conforme o caso.

**6.10** - O fiscal do contrato comunicará ao gestor do contrato, em tempo hábil, o término do contrato sob sua responsabilidade, com vistas à tempestiva renovação ou contratual.

**6.11** - O gestor do contrato deverá elaborar relatório final com informações sobre a consecução dos objetivos que tenham justificado a contratação e eventuais condutas a serem adotadas para o aprimoramento das atividades da Administração.

## **7 - MEDIÇÃO E PAGAMENTO**

**7.1** - A avaliação da execução do objeto utilizará o Boletim de Medição - BM,





mensalmente, após apresentação da Nota fiscal ou fatura, devidamente aprovada e atestada por fiscal designado pela SECRETARIA SOLICITANTE. A medição para emissão de Nota Fiscal será em percentual de acordo com os serviços efetivamente executados e aprovados pela Fiscalização.

**7.1.1** - Será indicada a retenção ou glosa no pagamento, proporcional à irregularidade verificada, sem prejuízo das sanções cabíveis, caso se constate que a Contratada:

**7.1.2**- Não produziu os resultados acordados;

**7.1.3** - Deixou de executar, ou não executou com a qualidade mínima exigida as atividades contratadas; ou

**7.1.4** - Deixou de utilizar materiais e recursos humanos exigidos para a execução do serviço, ou utilizá-los com qualidade ou quantidade inferior à demandada;

**7.1.5** - A utilização do BM não impede a aplicação concomitante de outros mecanismos para a avaliação da prestação dos serviços.

## **7.2 - Do recebimento**

**7.2.1** - Ao final de cada etapa da execução contratual, conforme previsto no Cronograma Físico-Financeiro, o Contratado apresentará a medição prévia dos serviços executados no período, por meio de planilha e memória de cálculo detalhada.

**7.2.2** - Uma etapa será considerada efetivamente concluída quando os serviços previstos para aquela etapa, no Cronograma Físico-Financeiro, estiverem executados em sua totalidade.

**7.2.3** - O contratado também apresentará, a cada medição, os documentos comprobatórios da procedência legal dos produtos e subprodutos florestais utilizados naquela etapa da execução contratual, quando for o caso.

**7.2.4** - Os serviços serão recebidos provisoriamente, no prazo de quinze (15) dias, pelos fiscais, mediante termos detalhados, quando verificado o cumprimento das exigências de caráter técnico e administrativo. (Art. 140, I, a, da Lei nº 14.133/21).

**7.2.5** - O prazo da disposição acima será contado do recebimento de comunicação de cobrança oriunda do contratado com a comprovação da prestação dos serviços a que se referem a parcela a ser paga.

**7.2.6** - O fiscal do contrato realizará o recebimento provisório do objeto do contrato mediante termo detalhado que comprove o cumprimento das exigências de caráter técnico.





**7.2.7** - O fiscal do contrato realizará o recebimento provisório do objeto do contrato mediante termo detalhado que comprove o cumprimento das exigências de caráter administrativo.

**7.2.8** - O fiscal do contrato, quando houver, realizará o recebimento provisório sob o ponto de vista técnico e administrativo;

**7.2.9** - Para efeito de recebimento provisório, ao final de cada período de faturamento, o fiscal técnico do contrato irá apurar o resultado das avaliações da execução do objeto e, se for o caso, a análise do desempenho e qualidade da prestação dos serviços realizados em consonância com os indicadores previstos, que poderá resultar no redimensionamento de valores a serem pagos à contratada, registrando em relatório a ser encaminhado ao gestor do contrato.

**7.2.10** - O Contratado fica obrigado a reparar, corrigir, remover, reconstruir ou substituir, às suas expensas, no todo ou em parte, o objeto em que se verificarem vícios, defeitos ou incorreções resultantes da execução ou materiais empregados, cabendo à fiscalização não atestar a última e/ou única medição de serviços até que sejam sanadas todas as eventuais pendências que possam vir a ser apontadas no Recebimento Provisório.

**7.2.11** - A fiscalização não efetuará o ateste da última e/ou única medição de serviços até que sejam sanadas todas as eventuais pendências que possam vir a ser apontadas no Recebimento Provisório. (Art. 119 c/c art. 140 da Lei nº 14133, de 2021)

**7.2.12** - O recebimento provisório também ficará sujeito, quando cabível, à conclusão de todos os testes de campo e à entrega dos Manuais e Instruções exigíveis.

**7.2.13** - Os serviços poderão ser rejeitados, no todo ou em parte, quando em desacordo com as especificações constantes neste Termo de Referência e na proposta, sem prejuízo da aplicação das penalidades.

**7.2.14** - Quando a fiscalização for exercida por um único servidor, o Termo Detalhado deverá conter o registro, a análise e a conclusão acerca das ocorrências na execução do contrato, em relação à fiscalização técnica e administrativa e demais documentos que julgar necessários, devendo encaminhá-los ao gestor do contrato para recebimento definitivo.

**7.2.15** - Os serviços serão recebidos definitivamente no prazo de quinze (15) dias, contados do recebimento provisório, por servidor ou comissão designada pela autoridade competente, após a verificação da qualidade e quantidade do serviço e consequente aceitação mediante termo detalhado, obedecendo os seguintes procedimentos:





**7.2.16** - Emitir documento comprobatório da avaliação realizada pelos fiscais técnico, administrativo e setorial, quando houver, no cumprimento de obrigações assumidas pelo contratado, com menção ao seu desempenho na execução contratual, baseado em indicadores objetivamente definidos e aferidos, e a eventuais penalidades aplicadas, devendo constar do cadastro de atesto de cumprimento de obrigações, conforme regulamento.

**7.2.17** - Realizar a análise dos relatórios e de toda a documentação apresentada pela fiscalização e, caso haja irregularidades que impeçam a liquidação e o pagamento da despesa, indicar as cláusulas contratuais pertinentes, solicitando à CONTRATADA, por escrito, as respectivas correções;

**7.2.18** - Emitir Termo Detalhado para efeito de recebimento definitivo dos serviços prestados, com base nos relatórios e documentações apresentadas;

**7.2.19** - Comunicar a empresa para que emita a Nota Fiscal ou Fatura, com o valor exato dimensionado pela fiscalização;

**7.2.20** - Enviar a documentação pertinente ao setor de contratos para a formalização dos procedimentos de liquidação e pagamento, no valor dimensionado pela fiscalização e gestão;

**7.2.21** - No caso de controvérsia sobre a execução do objeto, quanto à dimensão, qualidade e quantidade, deverá ser observado o teor do art. 143 da Lei nº 14.133, de 2021, comunicando-se à empresa para emissão de Nota Fiscal no que pertence à parcela incontroversa da execução do objeto, para efeito de liquidação e pagamento;

**7.2.22** - Nenhum prazo de recebimento ocorrerá enquanto pendente a solução, pelo contratado, de inconsistências verificadas na execução do objeto ou no instrumento de cobrança;

**7.2.23** - O recebimento provisório ou definitivo não excluirá a responsabilidade civil pela solidez e pela segurança do serviço nem a responsabilidade ético-profissional pela perfeita execução do contrato;

### **7.3 Liquidação**

**7.3.1** - Recebida a Nota Fiscal ou documento de cobrança equivalente, correrá o prazo de **05 (cinco)** dias para fins de liquidação.

**7.3.2** - O prazo de que trata o item anterior será reduzido à metade, mantendo-se a possibilidade de prorrogação, no caso de contratações decorrentes de despesas cujos valores não ultrapassem o limite de que trata o inciso II do art. 75 da Lei nº 14.133, de 2021;





**7.3.3** - Para fins de liquidação, o setor competente deverá verificar se a nota fiscal ou instrumento de cobrança equivalente apresentado expressa os elementos necessários e essenciais do documento, tais como:

- a) o prazo de validade;
- b) a data da emissão;
- c) os dados do contrato e do órgão contratante;
- d) o período respectivo de execução do contrato;
- e) o valor a pagar; e
- f) eventual destaque do valor de retenções tributárias cabíveis.

**7.3.4** - Havendo erro na apresentação da nota fiscal ou instrumento de cobrança equivalente, ou circunstância que impeça a liquidação da despesa, esta ficará sobrestada até que o contratado providencie as medidas saneadoras, reiniciando-se o prazo após a comprovação da regularização da situação, sem ônus ao contratante;

**7.3.5** - A CONTRATADA deverá apresentar ao setor Financeiro do Município, para fins de recebimento da nota fiscal/boleto, a comprovação da regularidade fiscal, mediante a documentação mencionada no art. 68 da Lei nº 14.133, de 2021, através dos seguintes documentos atualizados:

**a) PROVA DE REGULARIDADE com a FAZENDA FEDERAL** através de CERTIDÃO DE DÉBITOS RELATIVOS AOS TRIBUTOS FEDERAIS E À DÍVIDA ATIVA DA UNIÃO (NEGATIVA OU POSITIVA COM EFEITO NEGATIVA) expedida pela Secretaria da Receita Federal, abrangendo inclusive as contribuições sociais previstas nas alíneas “a” a “d” do parágrafo único do artigo 11 da Lei Federal no. 8.212/1991;

**b) PROVA DE REGULARIDADE para com a FAZENDA ESTADUAL** do domicílio ou sede da empresa licitante, através da CERTIDÃO DE REGULARIDADE FISCAL (NEGATIVA OU POSITIVA COM EFEITO NEGATIVA) expedido pela Secretaria da Fazenda Estadual;

**c) PROVA DE REGULARIDADE para com a FAZENDA MUNICIPAL** do domicílio ou sede da empresa licitante, através de CERTIDÃO DE DÉBITOS FISCAIS (NEGATIVA OU POSITIVA COM EFEITO NEGATIVA) expedida pela Secretaria da Fazenda Municipal sede da empresa licitante;

**d) CERTIFICADO DE REGULARIDADE DE SITUAÇÃO (CRS) OU EQUIVALENTE**, perante o Gestor do Fundo de Garantia por Tempo de Serviço (FGTS), da jurisdição da sede ou filial da empresa licitante, devendo o mesmo ter igualdade de C.N.P.J. com os demais documentos apresentados na comprovação da regularidade fiscal;

**e) PROVA DE INEXISTÊNCIA DE DÉBITOS** inadimplidos perante a Justiça do Trabalho, mediante a apresentação da CNDT- Certidão Negativa de Débitos Trabalhistas, fornecida pelo TST - Tribunal Superior do Trabalho, com prazo de





validade em vigor, nos termos do art. 642-A da CLT c/c o §1º do art. 63 da Lei nº 14.133/21 (Certidão Negativa e/ou positiva com efeito de negativa);

**7.3.6 - A Administração deverá:**

**a)** verificar a manutenção das condições de habilitação exigidas no edital;

**b)** identificar possível razão que impeça a participação em licitação, no âmbito do órgão ou entidade, que implique proibição de contratar com o Poder Público, bem como ocorrências impeditivas indiretas.

**7.3.7 -** Constatando-se, a situação de irregularidade do contratado, será providenciada sua notificação, por escrito, para que, no prazo de 5 (cinco) dias, regularize sua situação ou, no mesmo prazo, apresente sua defesa. O prazo poderá ser prorrogado uma vez, por igual período, a critério do contratante.

**7.3.8 -** Não havendo regularização ou sendo a defesa considerada improcedente, o contratante deverá comunicar aos órgãos responsáveis pela fiscalização da regularidade fiscal quanto à inadimplência do contratado, bem como quanto à existência de pagamento a ser efetuado, para que sejam acionados os meios pertinentes e necessários para garantir o recebimento de seus créditos.

**7.3.9 -** Persistindo a irregularidade, o contratante deverá adotar as medidas necessárias à rescisão contratual nos autos do processo administrativo correspondente, assegurada ao contratado a ampla defesa.

**7.3.10 -** Havendo a efetiva execução do objeto, os pagamentos serão realizados normalmente, até que se decida pela rescisão do contrato, caso o contratado não regularize sua situação junto à Administração.

## **8 - PRAZO E FORMA DE PAGAMENTO**

**8.1 -** O pagamento será efetuado no prazo de até **25 (vinte e cinco) dias uteis**, contados da finalização da liquidação da despesa, conforme seção anterior;

**8.2 -** No caso de atraso pelo Contratante, os valores devidos ao contratado serão atualizados monetariamente entre o termo final do prazo de pagamento até a data de sua efetiva realização, mediante aplicação do Índice Nacional de Preços ao Consumidor Amplo - IPCA/IBGE de correção monetária.

**8.3** O pagamento será realizado por meio de ordem bancária, para crédito em banco, agência e conta corrente indicados pelo contratado;

**8.4** Será considerada data do pagamento o dia em que constar como emitida a ordem bancária para pagamento;





**8.5** Quando do pagamento, será efetuada a retenção tributária prevista na legislação aplicável;

**8.6** Independentemente do percentual de tributo inserido na planilha, quando houver, serão retidos na fonte, quando da realização do pagamento, os percentuais estabelecidos na legislação vigente;

**8.7** O contratado regularmente optante pelo Simples Nacional, nos termos da Lei Complementar nº 123, de 2006, não sofrerá a retenção tributária quanto aos impostos e contribuições abrangidos por aquele regime. No entanto, o pagamento ficará condicionado à apresentação de comprovação, por meio de documento oficial, de que faz jus ao tratamento tributário favorecido previsto na referida Lei Complementar;

## **9 – DO REAJUSTE E REEQUILÍBRIO ECONÔMICO**

**9.1** Os preços contratados são fixos e irrevogáveis no prazo de um ano, contado da data base do orçamento de referência da Administração, conforme **MEMÓRIA DE CÁLCULO e PLANILHA ORÇAMENTÁRIA** anexas a este Termo de Referência.

**9.2** O preço do CONTRATO será reajustado em periodicidade anual contada a partir da data base do orçamento de referência, utilizando-se, para tanto, a variação do Índice Nacional de Custo da Construção - INCC, fornecido pela Fundação Getúlio Vargas - FGV, e/ou de índices setoriais da construção civil, que incidirão exclusivamente em relação às obrigações iniciadas e concluídas após a ocorrência da anualidade, em conformidade com o que estabelecem as Leis n.º 10.192/2001 e nº 14.133/2021.

**9.3** Nos reajustes subsequentes ao primeiro, o interregno mínimo de um ano será contado a partir dos efeitos financeiros do último reajuste.

**9.4** No caso de atraso ou não divulgação do(s) índice (s) de reajustamento, o contratante pagará ao contratado a importância calculada pela última variação conhecida, liquidando a diferença correspondente tão logo seja(m) divulgado(s) o(s) índice(s) definitivo(s).

**9.5** Caso o(s) índice(s) estabelecido(s) para reajustamento venha(m) a ser extinto(s) ou de qualquer forma não possa(m) mais ser utilizado(s), será(ão) adotado(s), em substituição, o(s) que vier(em) a ser determinado(s) pela legislação então em vigor.

**9.6** Na ausência de previsão legal quanto ao índice substituto, as partes elegerão novo índice oficial, para reajustamento do preço do valor remanescente, por meio de termo aditivo.

**9.7** Na hipótese de eventuais atrasos imputados à CONTRATADA, não incidirá





reajuste sobre o saldo de serviços previstos no cronograma físico-financeiro e não executados por culpa exclusiva dela.

**9.8** A CONTRATADA deverá pleitear o reajuste de preços mediante requerimento formal durante a vigência do CONTRATO e, nos contratos de vigência plurianual, no prazo de até 12 (doze) meses após completado o período aquisitivo da anualidade, sob pena de, não o fazendo tempestivamente, ocorrer a preclusão do seu direito ao reajustamento.

**9.9** O reajustamento será formalizado mediante apostilamento.

**9.10** O direito ao reajustamento poderá ser objeto de renúncia expressa, parcial ou integral, bem como de negociação entre as partes.

**9.11** Não se admitirá como encargo financeiro juros, despesas bancárias e ônus semelhantes.

**9.12** Os reajustes dos preços unitários contratuais devem ser calculados a partir da fórmula apresentada abaixo:

$$R = (I_i - I_0) \times V$$

$I_0$

Onde: R = Valor da parcela de reajustamento a ser calculada;

$I_0$  = Índice de preço verificado na data de elaboração do orçamento pela administração;

$I_i$  = Índice de preço referente ao mês de reajustamento;

V = Valor, a preços iniciais, da parcela do contrato ou serviço a ser reajustado.

Obs.: Os índices setoriais adotados como índices de reajuste das obras devem ser escolhidos levando em consideração as especificidades dos serviços que compõem a Planilha Orçamentária referencial. Como sugestão de documento referencial de consulta, orientamos a INSTRUÇÃO NORMATIVA Nº 1/DNIT SEDE, DE 24 DE JANEIRO DE 2023, disponível em:

<https://www.gov.br/dnit/pt-br/central-de-conteudos/atos-normativos/tipo/instruconormativa/2023/instrucao-normativa-no-1-2023>.

**9.13** - O reequilíbrio econômico-financeiro tem como objetivo restabelecer a relação que as partes pactuaram inicialmente entre os encargos do contrato e a





retribuição da administração para a justa remuneração da obra, serviço ou fornecimento, na hipótese de sobrevirem fatos imprevisíveis, ou previsíveis porém de consequências incalculáveis, retardadores ou impeditivos da execução do ajustado, ou, ainda, em caso de força maior, caso fortuito ou fato do príncipe, configurando álea econômica extraordinária e extracontratual.

**9.14** - Considerando a flutuação dos preços do mercado, fica estabelecido que as variações para mais ou para menos dos preços de até 1,5% (um vírgula cinco por cento) do valor atual do contrato, não será configurado álea extraordinária e extracontratual, devendo as partes absorver tais variações pelo preço ofertado. Percentuais superiores ao estabelecido serão avaliados pela Administração para fins de concessão do reequilíbrio contratual ou não.

**9.15** - Será levado em consideração na análise do pedido de reequilíbrio econômico-financeiro, eventual desconto ofertado pela CONTRATADA sobre o valor estimado do processo na fase de lances.

**9.16** - O pedido de restabelecimento do equilíbrio econômico-financeiro deverá ser formulado durante a vigência do CONTRATO, sob pena de preclusão.

**9.17** - Os pedidos de restabelecimento do equilíbrio econômico-financeiro do CONTRATO deverão ser analisados e respondidos pela Administração no prazo máximo de até 90 (noventa) dias, contados a partir da instrução completa do requerimento pela CONTRATADA.

**9.18** - A extinção do CONTRATO não configura óbice para o reconhecimento do direito ao reajuste ou ao restabelecimento do equilíbrio econômico-financeiro CONTRATO, desde que requerido tempestivamente, hipóteses em que serão concedidos a título de indenização por meio de Termo de Quitação.

## **10 - FORMA E CRITÉRIOS DE SELEÇÃO DO FORNECEDOR**

### **10.1 - Forma de seleção e critérios de julgamento da proposta:**

**10.1.1** O fornecedor será selecionado por meio da realização de procedimento de LICITAÇÃO, na modalidade DISPENSA, sob a forma ELETRÔNICA, com adoção do critério de julgamento pelo **MENOR PREÇO GLOBAL**.

**10.1.2** A licitação será por empreitada por preço unitário, conforme disposto na tabela constante anexo a este termo de referência.

### **10.2 - Critérios de aceitabilidade de preços**

**10.2.1** Ressalvado o objeto ou parte dele sujeito ao regime de empreitada por preço unitário, o critério de aceitabilidade de preços será o valor global estimado





para a contratação.

**10.2.2** O licitante que estiver mais bem colocado na disputa deverá apresentar à Administração, por meio eletrônico, planilha que contenha o preço global, os quantitativos e os preços unitários tidos como relevantes, conforme modelo de planilha elaborada pela Administração, para efeito de avaliação de exequibilidade (art. 59, §3º, da Lei nº 14.133/2021);

### **10.3 – Regime de Execução:**

**10.3.1** - O regime de execução do contrato será empreitada por preço unitário.

### **10.4 – Exigências de habilitação:**

#### **10.4.1 – Habilitação Jurídica:**

**10.4.1.1 - Empresário individual:** inscrição no Registro Público de Empresas Mercantis, a cargo da Junta Comercial da respectiva sede;

**10.4.1.2 - Sociedade empresária, sociedade limitada unipessoal – SLU ou sociedade identificada como empresa individual de responsabilidade limitada - EIRELI:** inscrição do ato constitutivo, estatuto ou contrato social no Registro Público de Empresas Mercantis, a cargo da Junta Comercial da respectiva sede, acompanhada de documento comprobatório de seus administradores;

**10.4.1.3 - Sociedade empresária estrangeira:** portaria de autorização de funcionamento no Brasil, publicada no Diário Oficial da União e arquivada na Junta Comercial da unidade federativa onde se localizar a filial, agência, sucursal ou estabelecimento, a qual será considerada como sua sede, conforme Instrução Normativa DREI/ME nº 77, de 18 de março de 2020.

**10.4.1.4 - Sociedade simples:** inscrição do ato constitutivo no Registro Civil de Pessoas Jurídicas do local de sua sede, acompanhada de documento comprobatório de seus administradores;

**10.4.1.5 - Filial, sucursal ou agência de sociedade simples ou empresária:** inscrição do ato constitutivo da filial, sucursal ou agência da sociedade simples ou empresária, respectivamente, no Registro Civil das Pessoas Jurídicas ou no Registro Público de Empresas Mercantis onde opera, com averbação no Registro onde tem sede a matriz;

**10.4.1.6 - Sociedade cooperativa:** ata de fundação e estatuto social, com a ata da assembleia que o aprovou, devidamente arquivado na Junta Comercial ou inscrito no Registro Civil das Pessoas Jurídicas da respectiva sede, além do registro de que trata o art. 107 da Lei nº 5.764, de 16 de dezembro 1971.





**10.4.1.7** - Os documentos apresentados deverão estar acompanhados de todas as alterações ou da consolidação respectiva.

**10.4.2 – Habilitação fiscal, social e trabalhista:**

**10.4.2.1** – Prova de inscrição no Cadastro Nacional de Pessoas Jurídicas ou no Cadastro de Pessoas Físicas, conforme o caso;

**10.4.2.2** – Prova de regularidade fiscal perante a Fazenda Nacional, mediante apresentação de certidão expedida conjuntamente pela Secretaria da Receita Federal do Brasil (RFB) e pela Procuradoria-Geral da Fazenda Nacional (PGFN), referente a todos os créditos tributários federais e à Dívida Ativa da União (DAU) por elas administrados, inclusive aqueles relativos à Seguridade Social, nos termos da Portaria Conjunta nº 1.751, de 02 de outubro de 2014, do Secretário da Receita Federal do Brasil e da Procuradora-Geral da Fazenda Nacional.

**10.4.2.3** – Prova de regularidade com o Fundo de Garantia do Tempo de Serviço (FGTS);

**10.4.2.4** – Prova de inexistência de débitos inadimplidos perante a Justiça do Trabalho, mediante a apresentação de certidão negativa ou positiva com efeito de negativa, nos termos do Título VII-A da Consolidação das Leis do Trabalho, aprovada pelo Decreto-Lei nº 5.452, de 1º de maio de 1943;

**10.4.2.5** – Prova de inscrição no cadastro de contribuintes Estadual e/ou Municipal relativo ao domicílio ou sede do fornecedor, pertinente ao seu ramo de atividade e compatível com o objeto contratual.

**10.4.2.6** – Prova de regularidade com a Fazenda Estadual do domicílio ou sede do fornecedor, relativa à atividade em cujo exercício contrata ou concorre.

**10.4.2.7** – Prova de regularidade para com a Fazenda Municipal, comprovada através de Certidão de Regularidade Fiscal Municipal emitida pela Prefeitura Municipal do domicílio ou sede da licitante;

**10.4.2.8** – Caso o prestador do serviço seja considerado isento dos tributos Estadual ou Municipal relacionados ao objeto contratual, deverá comprovar tal condição mediante a apresentação de declaração da Fazenda respectiva do seu domicílio ou sede, ou outra equivalente, na forma da lei.

**10.4.2.9** - A empresa licitante deverá informar a condição de ME/EPP/MEI/COOP para fazer jus ao tratamento diferenciado da Lei Complementar nº 123/06, alterada pelas Leis Complementares 128/2008, 147/2014 e 155/2016 e Decretos 8.538/2015, 10.273/2020, ou cooperativa de que trata o artigo 34 da Lei nº





11.488, de 2007, no ato do envio da proposta, por intermédio de funcionalidade disponível no Sistema eletrônico do **BNC – Bolsa Nacional de Compras**.

#### **10.4.3 – QUALIFICAÇÃO ECONÔMICA.**

**10.4.3.1** – Comprovação de **Patrimônio Líquido Mínimo** (através de balanço patrimonial) – devidamente registrado na Junta Comercial – **igual ou superior a 5% (cinco por cento)**, do valor estimado da contratação;

**10.4.3.2** – Apresentar balanço patrimonial, com demonstração de resultado de exercício e demais demonstrações contábeis dos 2 (dois) últimos exercícios sociais, **na forma da lei**, devidamente registrado no órgão competente (Junta Comercial ou Cartório de Registro Civil de Títulos e Documentos), que comprove a boa situação financeira da empresa, vedada a sua substituição por balancetes ou balanços provisórios, podendo ser atualizados por índices oficiais quando encerrados há mais de 3 (três) meses da data de apresentação da proposta;

**10.4.3.3** – Serão considerados aceitos como na forma da lei o balanço patrimonial e demonstrações contábeis assim apresentados:

#### **SOCIEDADE ANÔNIMA (S/A):**

- Publicados em Diário Oficial; ou
- Publicados em jornal de grande circulação; ou
- Por fotocópia registrada ou autenticada na Junta Comercial da sede ou domicílio da licitante;

Obs. As Demonstrações Contábeis compreendem: DMPL (Demonstração das Mutações do Patrimônio

Líquido) ou DFC (Demonstração dos Fluxos de Caixa)

#### **SOCIEDADES DE RESPONSABILIDADE LIMITADA (LTDA):**

- Por fotocópia do livro Diário, inclusive com os Termos de Abertura e de Encerramento, devidamente autenticado na Junta Comercial da sede ou domicílio da licitante ou em outro órgão equivalente, ou
- Por fotocópia do Balanço e da Demonstração Contábil devidamente registrado ou autenticado na Junta Comercial da sede ou domicílio da licitante.

Obs. A Demonstração Contábil compreende: DRE (Demonstração do Resultado do Exercício).

#### **MICROEMPRESAS E DAS EMPRESAS DE PEQUENO PORTE 'SIMPLES':**

- Por fotocópia do Balanço Patrimonial e da Demonstração Contábil devidamente registrado ou autenticado na Junta Comercial da sede ou domicílio da licitante;

Obs. A Demonstração Contábil compreende: DRE (Demonstração do Resultado do Exercício)

#### **SOCIEDADE CRIADA NO EXERCÍCIO EM CURSO:**

- Fotocópia do Balanço de Abertura, devidamente registrado ou autenticado na





Junta Comercial da sede ou domicílio da licitante;

**10.4.3.4** - No caso de empresa constituída no exercício social vigente, com menos de um exercício financeiro, admite-se a apresentação de Balanço de Abertura ou do último balanço patrimonial levantado, conforme o caso.

**10.4.3.5** - É admissível o balanço intermediário, se decorrer de lei ou contrato/estatuto social.

**10.4.3.6** - A licitante deverá apresentar **memorial de cálculo**, com base no Balanço do último exercício social, comprovando a boa situação financeira da empresa, de acordo com os seguintes índices:

a) Liquidez Corrente	LC =	$\frac{AC}{PC}$
b) Liquidez Geral	LG =	$\frac{AC + RLP}{PC + ELP}$
c) Solvência Geral	SG =	$\frac{AT}{PC+ELP}$

AC - Ativo Circulante

RLP - Realizável a Longo Prazo

PL - Patrimônio Líquido

ET - Exigível Total

PC - Passivo Circulante

ELP-Exigível Longo Prazo

AT - Ativo Total

**10.4.3.7** - A empresa licitante deverá apresentar resultado **IGUAL OU MAIOR A 1,00 (UM)**, nos índices acima referidos. A empresa licitante que não apresentar o memorial de cálculo dos índices, a agente de contratação se reserva o direito de calcular.

**10.4.3.8** - O balanço patrimonial e as demonstrações contábeis deverão estar assinados por Contador ou por outro profissional equivalente, devidamente registrado no Conselho Regional de Contabilidade e pelo proprietário da empresa licitante.

**10.4.3.9** - O balanço emitido via Sistema Público de Escrituração Fiscal Digital - Sped Fiscal, será aceito devidamente autenticado, mediante recibo de entrega emitido pelo Sped, conforme autoriza o art. 78-A, §1.º e § 2.º do Decreto n.º 1.800/1996, alterado pelo Decreto n.º 8.683/2016.

**10.4.3.10** - Certidão negativa de falência ou recuperação judicial e/ou concordata expedida dentro de um prazo máximo de 90 (noventa) dias anteriores à sessão de entrega e abertura dos envelopes de habilitação, pelo distribuidor da sede da pessoa jurídica, ou dentro do prazo de validade constante no documento.





**10.4.3.11** - Só será permitida a participação de empresas em recuperação judicial e extrajudicial se comprovada, respectivamente, a aprovação ou a homologação do plano de recuperação pelo juízo competente e apresentada certidão emitida pelo juízo da recuperação, que ateste a aptidão econômica e financeira para o certame.

**10.4.3.12** - Nos casos em que a Certidão de Falência apresentada no certame não abranger os processos distribuídos de forma eletrônica, a exemplo do Estado de Pernambuco, a empresa deverá apresentar, na forma do art. 69 da Lei Federal nº 14.133/2021, a Certidão Negativa também referente aos Processos Eletrônicos.

#### **10.4.4 – Qualificação técnica profissional e operacional.**

**10.4.4.1** – Atestados de Capacidade Técnica, fornecido por pessoas jurídicas de direito público ou privado, que comprove que a licitante executou ou está executando, de maneira satisfatória e a contento, serviços da natureza e vulto similares com o objeto da presente licitação;

**10.4.4.2** - Registro ou inscrição da empresa e profissional (is) na entidade profissional competente; e

**10.4.4.3** - Comprovação de vínculo empregatício do (s) profissional (is) detentores do (s) atestado (s) de capacidade técnica.

### **11 – ESTIMATIVAS DO VALOR DA CONTRATAÇÃO E DO PRAZO DE EXECUÇÃO VIGÊNCIA**

**11.1** – O custo estimado total da contratação é de R\$ 130.741,97 (cento e trinta mil, setecentos e quarenta e um reais e noventa e sete centavos), conforme custos unitários apostos no anexo.

**11.2** – A estimativa de preços da contratação será compatível com os quantitativos levantados no projeto e com os preços do SINAPI - Sistema Nacional de Pesquisa de Custos e Índices da Construção Civil, que é a principal tabela utilizada no orçamento de obras em geral, de acordo com o último boletim de referência publicado, mantida pela Caixa Econômica Federal e pelo IBGE, que informa os custos e índices da Construção Civil no Brasil.

**11.3** – A vigência e execução desde contrato será de **02 (dois) meses**, a contar da data da assinatura do contrato, assinada pela SECRETARIA MUNICIPAL SOLICITANTE.

**11.4** – Os prazos de vigência e execução poderão ser prorrogados, caso haja necessidade, desde que sejam apresentadas as devidas justificativas.





## **12 - DAS SANÇÕES POR INADIMPLEMENTO**

**12.1** - Comete infração administrativa, nos termos da Lei nº 14.133, de 2021, a empresa licitante/CONTRATADA que:

- I - Der causa à inexecução parcial do contrato;
- II - Der causa à inexecução parcial do contrato que cause grave dano à Administração ou ao funcionamento dos serviços públicos ou ao interesse coletivo;
- III - Der causa à inexecução total do contrato;
- IV - Deixar de entregar a documentação exigida no certame;
- V - Não manter a proposta, salvo em decorrência de fato superveniente devidamente justificado;
- VI - Não celebrar o contrato ou não entregar a documentação exigida para a contratação, quando convocado dentro do prazo de validade de sua proposta;
- VII - Ensejar o retardamento da execução ou da entrega do objeto da licitação sem motivo justificado;
- VIII - Apresentar declaração ou documentação falsa exigida ou prestar declaração falsa durante a licitação ou a execução do contrato;
- IX - Fraudar a licitação ou praticar ato fraudulento na execução do contrato;
- X - Comportar-se de modo inidôneo ou cometer fraude de qualquer natureza;
- XI - Praticar atos ilícitos com vistas a frustrar os objetivos da licitação;
- XII - Praticar atos lesivo previsto no art. 5º da Lei nº 12.846, de 1º de agosto de 2013.

**12.2** - Serão aplicadas ao responsável pelas infrações administrativas acima descritas as seguintes sanções:

**12.2.1** - Advertência, quando o Contratado der causa à inexecução parcial do contrato, sempre que não se justificar a imposição de penalidade mais grave (art. 156, §2º, da Lei);

**12.2.2** - Impedimento de licitar e contratar, no âmbito da Administração Pública direta e indireta da União, pelo prazo máximo de 3 (três) anos, quando praticadas as condutas descritas nos incisos II a VII acima, sempre que não se justificar a imposição de penalidade mais grave (art. 156, §4º, da Lei); e

**12.2.3** - Declaração de inidoneidade para licitar e contratar, quando praticadas as condutas descritas nos incisos VIII à XII, bem como nas descritas nos demais incisos que justifiquem a imposição de penalidade mais grave, ficando o responsável impedido de licitar ou contratar no âmbito da Administração Pública direta e indireta de todos os entes federativos, pelo prazo mínimo de 3 (três) anos e máximo de 6 (seis) anos (art. 156, §5º, da Lei).





### **12.3 - Multa:**

**12.3.1** - Compensatória, para as infrações descritas nos incisos VIII a XI acima, de 1% a 5% do valor do contrato.

**12.3.2** - Compensatória, para a inexecução total contrato prevista no inciso III acima, a multa será de 1% a 30% do valor do contrato.

**12.3.3** - Para infração descrita no inciso II acima, a multa será de 1% a 20% do valor do contrato.

**12.3.4** - Para infrações descritas nos incisos IV a VII, a multa será de 1% a 10% do valor do contrato.

**12.3.4.1** - Moratória de 0,1% (zero virgula um por cento) por dia de atraso injustificado sobre o valor da parcela inadimplida, até o limite de 90 (noventa) dias;

**12.3.4.2** - Moratória de 0,1% (zero virgula um por cento) por dia de atraso injustificado sobre o valor total do contrato, até o máximo de 10% (dez por cento) pela inobservância do prazo fixado para apresentação, suplementação ou reposição da garantia.

**12.4** - O atraso superior a 90 (noventa) dias autoriza o Contratante a promover a rescisão do contrato por descumprimento ou cumprimento irregular de suas cláusulas, conforme dispõe o inciso I do art. 137 da Lei n. 14.133, de 2021.

**12.5** - A aplicação das sanções previstas no contrato não exclui, em hipótese alguma, a obrigação de reparação integral do dano causado à Contratante (art. 156, §9º, da Lei nº 14.133/2021).

**12.6** - Todas as sanções previstas no Contrato poderão ser aplicadas cumulativamente com a multa (art. 156, §7º, da Lei nº 14.133/2021).

**12.7** - Antes da aplicação da multa será facultada a defesa do interessado no prazo de 15 (quinze) dias úteis, contado da data de sua intimação (art. 157, da Lei nº 14.133/2021).

**12.8** - Se a multa aplicada e as indenizações cabíveis forem superiores ao valor do pagamento eventualmente devido pelo Contratante ao Contratado, além da perda desse valor, a diferença será descontada da garantia prestada ou será cobrada judicialmente (art. 156, §8º, da Lei nº 14.133/2021).

**12.9** - Previamente ao encaminhamento à cobrança judicial, a multa poderá ser recolhida administrativamente no prazo máximo de 15 (quinze) dias, a contar da data do recebimento da comunicação enviada pela autoridade competente.





**12.10** - A aplicação das sanções realizar-se-á em processo administrativo que assegure o contraditório e a ampla defesa ao Contratado, observando-se o procedimento previsto no caput e parágrafos do art. 158 da Lei nº 14.133, de 2021, para as penalidades de impedimento de licitar e contratar e de declaração de inidoneidade para licitar ou contratar.

**12.11** - Na aplicação das sanções serão considerados (art. 156, §1º, da Lei nº 14.133/2021):

- a) a natureza e a gravidade da infração cometida;
- b) as peculiaridades do caso concreto;
- c) as circunstâncias agravantes ou atenuantes;
- d) os danos que dela provierem para o Contratante;
- e) a implantação ou o aperfeiçoamento de programa de integridade, conforme normas e orientações dos órgãos de controle.

**12.12** - Os atos previstos como infrações administrativas na Lei nº 14.133, de 2021, ou em outras leis de licitações e contratos da Administração Pública que também sejam tipificados como atos lesivos na Lei nº 12.846, de 2013, serão apurados e julgados conjuntamente, nos mesmos autos, observados o rito procedimental e autoridade competente definidos na referida Lei (art. 159 da Lei nº 14.133/2021).

**12.13** - A personalidade jurídica da CONTRATADA poderá ser desconsiderada sempre que utilizada com abuso do direito para facilitar, encobrir ou dissimular a prática dos atos ilícitos previstos no Contrato ou para provocar confusão patrimonial, e, nesse caso, todos os efeitos das sanções aplicadas à pessoa jurídica serão estendidos aos seus administradores e sócios com poderes de administração, à pessoa jurídica sucessora ou à empresa do mesmo ramo com relação de coligação ou controle, de fato ou de direito, com o Contratado, observados, em todos os casos, o contraditório, a ampla defesa e a obrigatoriedade de análise jurídica prévia (art. 160 da Lei nº 14.133/2021).

**12.14** - O Contratante deverá, no prazo máximo 15 (quinze) dias úteis, contado da data de aplicação da sanção, informar e manter atualizados os dados relativos às sanções por ela aplicadas, para fins de publicidade no Cadastro Nacional de Empresas Inidôneas e Suspensas (Ceis) e no Cadastro Nacional de Empresas Punidas (Cnep), instituídos no âmbito do Poder Executivo Federal (Art. 161 da Lei nº 14.133/2021).

**12.15** - As sanções de impedimento de licitar e contratar e declaração de inidoneidade para licitar ou contratar são passíveis de reabilitação na forma do art. 163 da Lei nº 14.133/21.





**12.16** - Em caso de prática da mesma infração ocorrida no prazo igual ou inferior a 12 (dozes) meses, contados da data de publicação da decisão definitiva da condenação anterior, as faixas de multa e os prazos previstos em CONTRATO poderão ser majorados ao teto estabelecido como limite máximo previsto em lei.

**12.17** - A CONTRATANTE deverá comunicar as sanções aplicadas ao Departamento de Licitações e Contratos, para fins de publicação na imprensa oficial.

**12.18** - A CONTRATANTE deverá providenciar inclusão da CONTRATADA nos sistemas, no Cadastro Nacional de Empresas Inidôneas e Suspensas (Ceis) e no Cadastro Nacional de Empresas Punidas (Cnep), instituídos no âmbito do Poder Executivo Federal, observado o prazo máximo de 15 (quinze) dias úteis, contado da data da decisão definitiva de aplicação da sanção.

### **13 - OBRIGAÇÕES DA CONTRATADA**

**13.1** - A CONTRATADA deverá assumir integral responsabilidade pela execução dos serviços e dos eventuais danos deles decorrentes, de acordo com as normas do Edital, do Contrato a ser lavrado e demais documentos que o integram.

**13.2** - A CONTRATADA assumirá a total responsabilidade pela correta escolha e dimensionamento do pessoal e dos equipamentos necessários à correta execução dos serviços objeto do contrato.

**13.3** - A CONTRATADA será a única responsável pela segurança dos trabalhos de seus funcionários e pelos atos por eles praticados, devendo fornecer e exigir o uso de equipamentos de proteção individual, adequados a cada tipo de serviço.

**13.4** - A CONTRATADA responderá por todas as despesas e obrigações relativas a salários, previdência social, seguros contra acidentes, e quaisquer outras implicações de natureza trabalhista e, notadamente, pelo fiel cumprimento dos dispositivos da CLT e legislação correlata.

**13.4.1** - A CONTRATADA deverá responsabilizar-se por todos e quaisquer acidentes ou sinistros que venham a prejudicar funcionários e/ou bens da CONTRATADA, da CONTRATANTE ou terceiros, verificados em decorrência dos serviços, objeto deste contrato, assim como no caso de ajuizamento de reclamações trabalhistas.

**13.5** - A CONTRATADA deverá cumprir todas as obrigações trabalhistas e de Segurança e Medicina do Trabalho e atender as demais normas legais.

**13.6** - A Fiscalização poderá, a qualquer tempo, exigir a dispensa, no prazo máximo de 48 (quarenta e oito) horas, dos trabalhadores que não atenderem ao





estabelecido neste item.

**13.6.1** - Se a dispensa der origem à ação na Justiça do Trabalho, a CONTRATANTE não arcará, em nenhum caso, com qualquer responsabilidade.

**13.7** - A CONTRATADA será responsável pelo bom comportamento do seu pessoal no local dos serviços, podendo a CONTRATANTE exigir a imediata substituição do empregado, cuja permanência julgar inconveniente.

**13.8** - A CONTRATADA será responsável pela manutenção da ordem e limpeza na execução dos serviços contratados.

**13.9** - A CONTRATADA será integralmente responsável pela execução das tarefas de acordo com a determinação da Fiscalização.

**13.10** - A CONTRATADA deverá prestar, sempre que solicitado, toda a orientação e demais esclarecimentos referentes à execução dos serviços aos funcionários da CONTRATANTE indicados pela Fiscalização.

**13.11** - A CONTRATADA fica obrigada a manter, durante toda a execução do Contrato, em compatibilidade com as obrigações por ela assumidas, todas as condições de habilitação e qualificação exigidas na licitação.

**13.11.1** - O (s) profissional (is) indicado (s) pela CONTRATADA para fins de comprovação de capacitação técnico-profissional na licitação, deverá (ão) participar da execução das obras e serviços, admitindo-se a substituição por profissional(is) de experiência equivalente ou superior, desde que previamente aprovada pela CONTRATANTE.

**13.12** - Manter os prazos ajustados no Edital, Projeto Básico e neste instrumento.

**13.13** - Permitir e facilitar, a qualquer tempo, a fiscalização dos serviços contratados, colocando à disposição da CONTRATANTE, sempre que for solicitado, pelo setor responsável, facultando o livre acesso aos registros e documentos pertinentes, sem que essa fiscalização importe, a qualquer título, em responsabilidade por parte da CONTRATANTE.

**13.14** - A CONTRATADA deverá responsabilizar-se pela boa execução e eficiência dos serviços que executar, assim como pelo cumprimento dos elementos técnicos recebidos, bem como por quaisquer danos decorrentes da realização destes serviços, causados à CONTRATANTE ou a terceiros.

**13.15** - A CONTRATADA deverá responsabilizar-se por quaisquer ações judiciais, inclusive trabalhistas, que lhe venham a ser atribuídas por força de lei, relacionadas com o cumprimento do presente Contrato.





**13.16** – A CONTRATADA deverá prestar esclarecimentos à CONTRATANTE sobre eventuais atos ou fatos noticiados que a envolva independentemente de solicitação.

**13.17** - É vedado à CONTRATADA caucionar ou utilizar o presente Contrato para qualquer operação financeira, sem prévia e expressa autorização da Prefeitura Municipal de Trindade.

**13.18** – Emitir Nota Fiscal referente a prestação dos serviços durante o mês de referência, para fins de atestação e liquidação pela CONTRATANTE.

**13.19** - Responsabilizar-se por todas e quaisquer despesas decorrentes de impostos, despesas com mão de obra, encargos sociais, trabalhistas, previdenciários, fiscais e comerciais, taxas, seguros e outras despesas que incidam direta ou indiretamente na execução dos serviços objeto deste instrumento.

**13.20** - Comunicar verbalmente, de imediato, e confirmar por escrito à CONTRATANTE, a ocorrência de qualquer impedimento da prestação dos serviços.

**13.21** - Proceder à prestação e execução dos serviços, de acordo com sua proposta e, com as normas e condições previstas no Edital de Dispensa Eletrônica, inclusive com as prescrições do Estatuto das Licitações e Contratos Administrativos, respondendo civil e criminalmente, pelas consequências de sua inobservância total ou parcial.

**13.21.1** - A CONTRATADA deverá cumprir o cronograma físico-financeiro de execução das etapas e dos serviços de acordo com o previsto na sua proposta.

**13.22** - A CONTRATADA deverá providenciar a imediata correção das deficiências apontadas pela fiscalização da CONTRATANTE na execução dos serviços contratados.

**13.23** - Todos os materiais e ou equipamentos fornecidos pela CONTRATADA, deverão ser de Primeira Qualidade ou Qualidade Extra, entendendo-se primeira qualidade ou qualidade extra, o nível de qualidade mais elevado da linha do material e ou equipamento a ser utilizado, satisfazer as especificações da ABNT, do INMETRO, e das demais normas citadas, nos memoriais de cada projeto, neste memorial ou nas especificações gerais, e devidamente aprovados pela FISCALIZAÇÃO da CONTRATANTE.

**13.24** – A CONTRATADA não deverá utilizar material e/ou equipamento especificado nos projetos e ou memoriais, que tenham saído de linha, ou encontrarem-se obsoletos, estes deverão ser substituídos pelo modelo novo, desde que comprovada sua eficiência, equivalência e atendimento às condições estabelecidas nos projetos, especificações e contrato.





**13.25** - A CONTRATADA não deverá utilizar de materiais e/ou equipamentos improvisados e ou usados, em substituição aos tecnicamente indicados para o fim a que se destinam, assim como não será tolerado adaptar peças, seja por corte ou outro processo, de modo a utilizá-las em substituição às peças recomendadas e de dimensões adequadas.

**13.26** - A CONTRATADA não deverá utilizar materiais e/ou equipamentos usados e ou danificado.

**13.27** - A CONTRATADA poderá substituir material e/ou equipamento especificado por outro, quando houver motivos ponderáveis, em tempo hábil, apresentará, por escrito, por intermédio da FISCALIZAÇÃO, a proposta de substituição, instruindo-a com as razões determinadas do pedido de orçamento comparativo, de acordo com o que reza o contrato entre as partes sobre a equivalência.

**13.28** - A CONTRATADA deverá permitir livre acesso a CONTRATANTE a todos os almoxarifados de materiais, equipamentos, ferramentas, para acompanhar os trabalhos e conferir marcas, modelos, especificações, prazos de validade, etc.

**13.29** - Fornecer quaisquer informações complementares solicitadas pelo município, bem como tomar todas as medidas para assegurar um controle adequado da qualidade do serviço.

**13.30** - Apresentar Anotação de Responsabilidade Técnica - ART/RRT de execução dos serviços em até 10 (dez) dias úteis, contados do recebimento da Ordem de Serviço.

**13.30.1** - Manter Diário de Obra, em formato eletrônico ou físico, nos termos especificados no TR/PB, no qual serão anotadas as Ordens de Serviços e todas as ocorrências relevantes relacionadas à execução da obra ou do serviço, contendo os registros de início e término das etapas de execução dos serviços, alterações, paralisações, imprevistos, decisões, recomendações, consultas à fiscalização, sugestões e advertências, respostas ÀS interpelações da fiscalização, condições meteorológicas, acidentes ocorridos e quaisquer outros fatos inerentes à execução do contrato.

**13.31** - Responder por todos os ônus referentes aos serviços ora contratados, desde os salários do pessoal, neles empregados, como também os encargos sociais, trabalhistas, previdenciários, fiscais e comerciais e demais despesas indiretas que venham a incidir sobre o Contrato.

**13.32** - Indicar representante aceito pela CONTRATANTE para representá-la na execução do Contrato.





**13.33** - A CONTRATADA será responsável pelos prejuízos que possam ser acarretados à CONTRATANTE pelo não cumprimento de quaisquer das disposições contratuais ora convencionadas.

**13.34** - A CONTRATADA, será responsável por todo e qualquer dano e/ou prejuízo que, eventualmente, venha a sofrer o CONTRATANTE ou terceiros, em decorrência da execução dos serviços, objeto deste contrato.

**13.35** - Todo o pessoal que for utilizado na execução deste contrato será diretamente vinculado e subordinado à CONTRATADA, não tendo com o CONTRATANTE nenhuma relação jurídica sobre qualquer título ou fundamento.

**13.35.1** - Os eventuais acidentes que venham a ocorrer com a CONTRATADA e/ou outras pessoas, quando da execução deste Contrato, serão da inteira responsabilidade da CONTRATADA.

**13.36** - Os serviços contratados, caso não satisfaçam à Fiscalização do CONTRATANTE, serão impugnados, cabendo à CONTRATADA todo o ônus decorrente de sua reexecução direta ou por empresa devidamente qualificada, de capacidade e idoneidade reconhecidas, além das responsabilidades contratuais e legais.

**13.37** - Aceitar, nas mesmas condições contratuais, os acréscimos ou supressões em até 25% (vinte e cinco por cento) do valor inicial do contrato, conforme estabelece o art. 125, da Lei nº 14.133/2021. No caso de reforma, 50% (cinquenta por cento).

**13.37.1** - Tratando-se de contratação direta por dispensa de licitação fundamentada no Art. 75, inciso I, da Lei nº 14.133/2021, o valor total do contrato, somado a eventuais aditivos de acréscimo, não poderá ultrapassar o limite legal estabelecido para a referida modalidade, sob pena de nulidade do ato e caracterização de fracionamento indevido de despesa.

**13.38** - Arcar com todos os custos referentes ao contrato.

**13.39** - Apresentar relatório mensal para fins de aprovação dos serviços realizados e emitir NF correspondente.

**13.40** - Designar, formalmente, o responsável técnico como preposto da empresa CONTRATADA antes do início da prestação dos serviços, em cujo instrumento deverá constar expressamente os poderes e deveres em relação à execução do objeto do contrato, que terá poderes para tomar as providências necessárias ao bom andamento dos serviços, sendo todas as solicitações encaminhadas por escrito à contratante.





**13.41** - As comunicações entre a Administração e a CONTRATADA devem ser realizadas por escrito, podendo ser feita de forma eletrônica, desde que por meio idôneo e passível de registro e documentação, admitindo-se ainda, em caráter excepcional, comunicação verbal.

**13.42** - Apresentar, suplementar ou estender a garantia de execução contratual, se exigível, no prazo assinalado no CONTRATO, quando for o caso.

**13.43** - Comprovar, conforme o caso, no início da execução contratual e sempre que solicitado pelo fiscal, a reserva de cargos prevista em lei para pessoa com deficiência, para reabilitado da Previdência Social ou para aprendiz, durante toda a vigência do CONTRATO, com a indicação dos empregados que preencheram as referidas vagas.

## **14 – OBRIGAÇÕES DA CONTRATANTE**

**14.1** - Cumprir todos os compromissos financeiros assumidos com a CONTRATADA.

**14.2** - Notificar, formal e tempestivamente, a CONTRATADA sobre as irregularidades observadas no cumprimento deste contrato.

**14.3** - Notificar a CONTRATADA, por escrito e com antecedência, sobre multas, penalidades e quaisquer débitos de sua responsabilidade.

**14.4** - Efetuar o pagamento ajustado, no prazo e nas condições estabelecidas nas cláusulas do contrato.

**14.5** - Fornecer atestados de capacidade técnica quando solicitado, desde que atendidas as obrigações contratuais.

**14.6** - Acompanhar e fiscalizar permanentemente a execução dos serviços, visando o atendimento das normas, especificações e instruções estabelecidas devendo intervir quando necessário, a fim de assegurar sua regularidade e o fiel cumprimento.

**14.6.1** - Designar, por meio da Secretaria Contratante, pessoa responsável pelo encaminhamento e fiscalização dos serviços ora pactuados.

**14.6.2** - Acompanhar a execução dos serviços por meio de um representante da CONTRATANTE, determinando o que for necessário para regularizar as faltas ou defeitos observados, submetendo à autoridade competente o que ultrapassar a sua competência, em tempo hábil, para adoção das medidas convenientes, bem como atestar na nota fiscal/fatura a efetiva entrega do objeto contratado e o seu aceite.





**14.6.3** - Efetuar o empenho da despesa, garantindo o pagamento das obrigações assumidas, no prazo e nas condições estabelecidas, mediante a apresentação dos documentos hábeis para prática de tal ato.

**14.7** - Aplicar, quando for o caso, as penalidades previstas no Contrato, de acordo com as leis que regem a matéria.

**14.8** - Remunerar os serviços contratados na forma e nas condições pactuadas.

**14.9** - Solicitar, a qualquer tempo, dados e informações referentes aos serviços, objeto da presente licitação.

**14.10** - A Prefeitura, através de notificação por escrito à CONTRATADA, poderá solicitar, no prazo de 48 (quarenta e oito), o afastamento de qualquer empregado da mesma que não tenha comportamento adequado. Em caso de dispensa não caberá à Prefeitura qualquer responsabilidade.

**14.11** - Emitir ordem de realização dos serviços, na qual conste o local, prazo de execução e orientação técnica e demarcação dos serviços.

**14.12** - Fornecer à CONTRATADA os elementos básicos, especificações e instruções complementares, suficientes e necessários à respectiva execução do objeto.

**14.13** - Aplicar à adjudicatária as sanções regulamentares e contratuais, garantindo o contraditório e a ampla defesa.

**14.14** - Verificar minuciosamente, no prazo fixado, a conformidade do objeto recebido provisoriamente com as especificações constantes do Edital e da proposta, para fins de aceitação e recebimento definitivos.

**14.15** - Notificar a CONTRATADA, por escrito, sobre imperfeições, falhas ou irregularidades técnicas constantes no objeto executado/fornecido, para que sejam corrigidos.

**14.16** - Verificar se os serviços e/ou o produto entregues pela empresa CONTRATADA está em conformidade com as especificações técnicas e funcionalidades constantes neste contrato podendo sustar, recusar, mandar fazer ou desfazer qualquer serviço que esteja em desacordo com as especificações técnicas descritas no mesmo.

**14.17** - Aquelas contidas no futuro Edital, aqui não transcritas.





## 15 - DOTAÇÃO ORÇAMENTÁRIA

**15.1** - Os recursos financeiros para pagamentos das despesas decorrentes do presente certame serão provenientes de recursos do Fundo Municipal de Educação nas seguintes dotações orçamentárias:

### SECRETARIA DE EDUCAÇÃO:

Unidade Orçamentária: 02.35.01  
Programa Atividade: 12.361.1008.1014  
Elemento de despesa: 4.4.90.51  
Ficha: 1015

**15.2** - A dotação relativa aos exercícios financeiros subsequentes será indicada após aprovação da Lei Orçamentária respectiva e liberação dos créditos correspondentes, mediante apostilamento.

## 16 - DA EXTINÇÃO CONTRATUAL

**16.1** - A CONTRATADA deverá observar as hipóteses das extinções do contrato.

**16.2** - CONTRATO somente se extingue quando cumpridas as obrigações de ambas as partes, ainda que isso ocorra antes ou depois do prazo inicialmente estipulado para tanto.

**16.3** - Se as obrigações não forem cumpridas no prazo estipulado, a vigência ficará automaticamente prorrogada até a conclusão do objeto, caso em que deverá a Administração elaborar termo aditivo referente à readequação do cronograma físico-financeiro do CONTRATO.

**16.4** - Quando a não conclusão do CONTRATO no prazo inicialmente estipulado decorrer de culpa da CONTRATADA:

- I. ficará ela constituída em mora, sendo-lhe aplicáveis as respectivas sanções administrativas; e
- II. poderá a Administração optar pela extinção do CONTRATO e, nesse caso, adotará as medidas admitidas em lei para a continuidade da execução contratual.

**16.5** - Constituem motivos para extinção do CONTRATO, independentemente do prazo ou das obrigações nele estipuladas, as situações descritas no art. 137 da Lei nº 14.133, de 2021.

**16.6** - A extinção consensual e a extinção unilateral serão precedidas de autorização escrita e fundamentada da autoridade competente e reduzidas a termo, assegurados o contraditório e a ampla defesa.





**16.7** - Aplica-se à extinção do CONTRATO a disciplina dos arts. 138 e 139 da Lei nº 14.133/2021.

**16.8** - O termo de extinção, sempre que possível, será instruído com os seguintes documentos:

- a) Balanço dos eventos contratuais já cumpridos ou parcialmente cumpridos;
- b) Relação dos pagamentos já efetuados e ainda devidos;
- c) Indenizações e multas.

### **17 - IMPLEMENTAÇÃO DA LEI COMPLEMENTAR 123/2006**

Item exclusivo para ME/EPP/MEI

Certame exclusivo

Ampla concorrência

Trindade-PE, 26 de fevereiro de 2026.

**FUNDO MUNICIPAL DE EDUCAÇÃO DE TRINDADE/PE**  
**MARIA EDILENE ARAUJO DOS REIS**  
Secretária Municipal de Educação

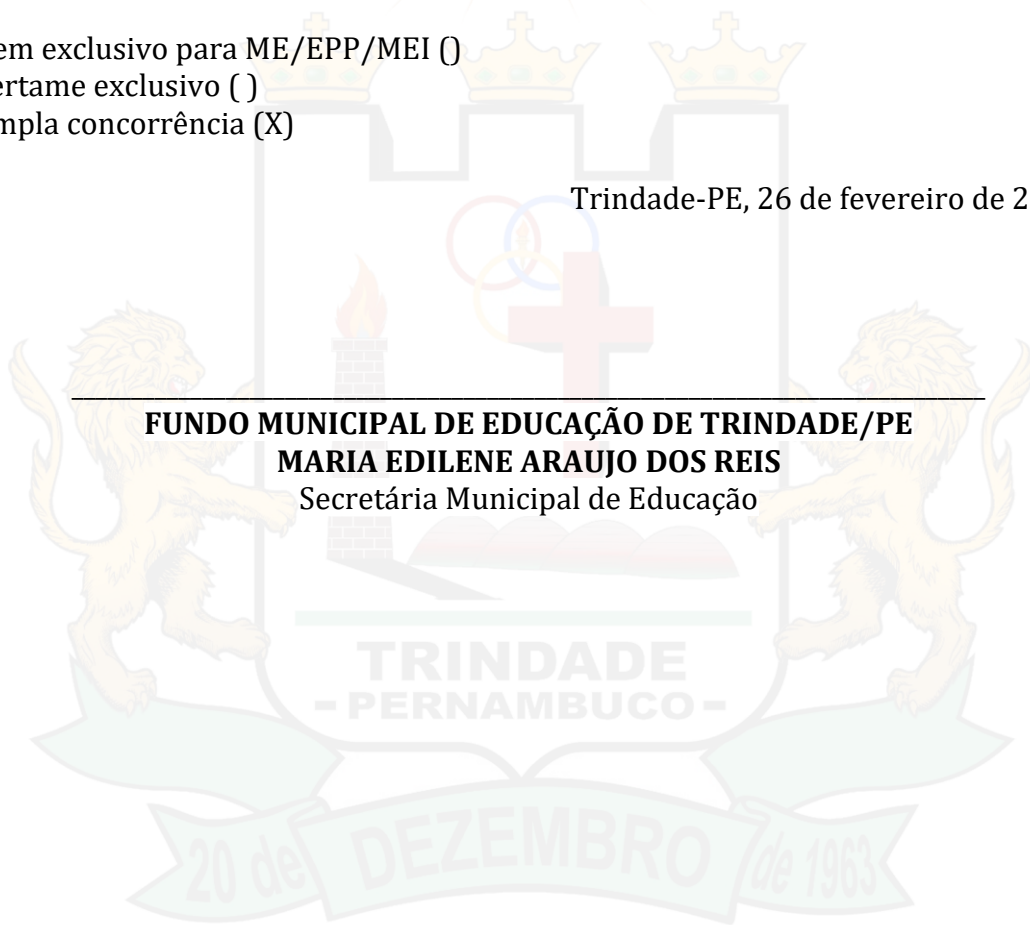



**ANEXO II - PROJETO BÁSICO - PB/ MEMORIAL  
DESCRITIVO/ESPECIFICAÇÕES TÉCNICAS**

**PROCESSO ADMINISTRATIVO Nº 011/2026  
DISPENSA ELETRÔNICA Nº 002/2026**

**OBSERVAÇÃO: ESTE ANEXO ENCONTRA-SE NO FINAL DESTA DOCUMENTO,  
LOGO APÓS O ANEXO XII (MINUTA DO CONTRATO)**





**ANEXO III - PLANILHA ORÇAMENTÁRIA**

**PROCESSO ADMINISTRATIVO Nº 011/2026  
DISPENSA ELETRÔNICA Nº 002/2026**

**OBSERVAÇÃO: ESTE ANEXO ENCONTRA-SE NO FINAL DESTE DOCUMENTO,  
LOGO APÓS O ANEXO XII (MINUTA DO CONTRATO)**





**ANEXO IV- CRONOGRAMA FÍSICO- FINANCEIRO**

**PROCESSO ADMINISTRATIVO Nº 011/2026  
DISPENSA ELETRÔNICA Nº 002/2026**

**OBSERVAÇÃO: ESTE ANEXO ENCONTRA-SE NO FINAL DESTA DOCUMENTO,  
LOGO APÓS O ANEXO XII (MINUTA DO CONTRATO)**





**ANEXO V - MEMÓRIA DE CÁLCULO**

**PROCESSO ADMINISTRATIVO Nº 011/2026  
DISPENSA ELETRÔNICA Nº 002/2026**

**OBSERVAÇÃO: ESTE ANEXO ENCONTRA-SE NO FINAL DESTE DOCUMENTO,  
LOGO APÓS O ANEXO XII (MINUTA DO CONTRATO)**





**ANEXO VI – COMPOSIÇÃO DE BDI E COMPOSIÇÃO DE PREÇOS UNITÁRIOS**

**PROCESSO ADMINISTRATIVO Nº 011/2026  
DISPENSA ELETRÔNICA Nº 002/2026**

**OBSERVAÇÃO: ESTE ANEXO ENCONTRA-SE NO FINAL DESTE DOCUMENTO,  
LOGO APÓS O ANEXO XII (MINUTA DO CONTRATO)**





**ANEXO VII - PROJETOS**

**PROCESSO ADMINISTRATIVO Nº 011/2026  
DISPENSA ELETRÔNICA Nº 002/2026**

**OBSERVAÇÃO: ESTE ANEXO ENCONTRA-SE NO FINAL DESTES DOCUMENTOS,  
LOGO APÓS O ANEXO XII (MINUTA DO CONTRATO)**





**ANEXO VIII – MODELO DE DECLARAÇÕES**

**PROCESSO ADMINISTRATIVO Nº 011/2026  
DISPENSA ELETRÔNICA Nº 002/2026**

**DECLARAÇÃO UNIFICADA**

A empresa \_\_\_\_\_, sediada na Rua (Av., Al., etc.) \_\_\_\_\_, cidade \_\_\_\_\_, estado \_\_\_\_, inscrita no CNPJ sob nº \_\_\_\_\_, por seu diretor (sócio gerente, proprietário) \_\_\_\_\_, portador(a) da Carteira de Identidade nº \_\_\_\_\_, e inscrito(a) no CPF/MF com o nº \_\_\_\_\_, **DECLARA**, sob as penas da Lei:

- a)** para fins do disposto no inciso VI do art. 68 da Lei nº. 14.133/2021, que não emprego menor de 18 (dezoito) anos, salvo menor, a partir de 14 (quatorze) anos, na condição de aprendiz, nos termos do inciso XXXIII, do art. 7º. Da Constituição Federal/88;
- b)** que todas as documentações anexadas ao sistema são autênticas;
- c)** que se compromete a fornecer informações adicionais, solicitadas pela Pregoeira como: laudos técnicos de análises do produto, catálogos, e outros, a qualquer tempo e/ou fase do processo licitatório, com finalidade de dirimir dúvida e instruir as decisões relativas ao julgamento;
- d)** que atende aos critérios de qualidade ambiental e sustentabilidade socioambiental, respeitando as normas de proteção do meio ambiente;
- e)** que não incorro nas condições do art. 14 da Lei Federal nº. 14.133/2021;
- f)** que atendo aos requisitos de habilitação, conforme disposto no art. 63, inciso I, da Lei Federal nº. 14.133/2021;
- g)** cumpre as exigências de reserva de cargos para pessoa com deficiência e para reabilitado da Previdência Social, previstas em lei e em outras normas específicas, conforme art. 63, inciso IV, da Lei Federal nº. 14.133/2021;
- h)** que a proposta apresentada para essa licitação está em conformidade com as exigências do instrumento convocatório e me responsabilizo pela veracidade e autenticidade dos documentos apresentados;
- i)** que minha proposta econômica compreendem a integralidade dos custos para atendimento dos direitos e nos termos de ajustamento de conduta vigentes na data de entrega da proposta, conforme art. 63, §1º, da Lei Federal nº.14.133/2021;





j) que estou ciente do edital e concordo com as condições locais para o cumprimento das obrigações objeto da licitação, conforme o art. 67, inciso VI, da Lei Federal nº. 14.133/2021;

k) que não possuo, em minha cadeia produtiva, empregados executando trabalho degradante ou forçado, observando o disposto nos incisos III e IV do art. 11º e no inciso III do art. 5º da Constituição Federal/88;

l) que não possui em seu quadro societário Servidor Público municipal da ativa;

m) que está enquadrada como empresa de pequeno porte e cumpre os requisitos legais para a qualificação como microempresa ou empresa de pequeno porte, vez que sua receita bruta anual não excedeu no exercício anterior, o limite fixado no art. 3º da Lei 123/06, estando apta a usufruir do tratamento favorecido estabelecido nos artigos 42 a 49 da Lei Complementar, não se enquadrando em qualquer das hipóteses de exclusão relacionadas na legislação citada.

**Observações: A declaração falsa relativa ao cumprimento de qualquer condição sujeitará o licitante às sanções previstas em lei e neste Edital.**

**O licitante organizado em cooperativa deverá declarar, ainda, em campo próprio do sistema eletrônico, que cumpre os requisitos estabelecidos no artigo 16 da Lei nº 14.133/2021.**

**Esta declaração deverá ser preenchida em papel timbrado da empresa proponente e assinada pelo(s) seu(s) representante(s) legal(is) e/ou procurador(es) devidamente habilitado(s).**

\_\_\_\_\_, \_\_\_\_ de \_\_\_\_ de 2026.

\_\_\_\_\_  
RAZÃO SOCIAL/C.N.P.J.  
ASSINATURA DO REPRESENTANTE LEGAL





**ANEXO IX – MODELO DE ATESTADO DE VISITA**

**PROCESSO ADMINISTRATIVO Nº 011/2026  
DISPENSA ELETRÔNICA Nº 002/2026**

**DECLARAÇÃO DE VISITA TÉCNICA**

**AO  
FUNDO MUNICIPAL DE EDUCAÇÃO DE TRINDADE/PE**

Declaramos, em cumprimento ao disposto na Dispensa Eletrônica Nº \_\_\_/2026, que a empresa \_\_\_\_, inscrita no C.N.P.J. sob o nº \_\_\_\_, representado pelo (a) Sr (a). \_\_\_\_, CREA/CAU nº \_\_\_\_\_, devidamente qualificado (a) como seu representante legal para os fins da presente declaração, compareceu perante a Secretaria Municipal de Obras, visitou os locais onde serão realizados os serviços e tomou conhecimento das condições e grau de dificuldade existente para a execução dos trabalhos, definido no Edital e Anexos, que fazem parte desse procedimento licitatório.

Trindade – PE, \_\_\_\_ de \_\_\_\_ de 2026.

\_\_\_\_\_  
**Técnico da Secretaria Municipal de Obras  
Assinatura e Carimbo**





**ANEXO X - MODELO DE DECLARAÇÃO DE RENÚNCIA DA VISITA TÉCNICA**

**PROCESSO ADMINISTRATIVO Nº 011/2026  
DISPENSA ELETRÔNICA Nº 002/2026**

**DECLARAÇÃO DE RENÚNCIA À VISITA TÉCNICA**

Para fins de participação na Dispensa Eletrônica Nº\_\_\_/2026, a empresa XXXX, inscrita no C.N.P.J. sob o nº XXXXX, com sede a XXXXX, DECLARA que RENUNCIA À VISITA TÉCNICA aos locais e as instalações para a prestação dos serviços constantes do objeto do Edital da Dispensa Eletrônica em epígrafe, e o quadro técnico da empresa tomou conhecimento das reais condições de execução dos serviços, bem como coletaram informações de todos os dados e elementos necessários à perfeita elaboração da proposta comercial, responsabilizando-se por manter as garantias que vincularem nossa proposta ao presente processo licitatório, em nome da empresa que represento.

\_\_\_\_\_, \_\_\_\_ de \_\_\_\_\_ de 2026

Razão Social  
C.N.P.J nº

Assinatura do representante legal





**ANEXO XI – MODELO DE PROPOSTA**

**PROCESSO ADMINISTRATIVO Nº 011/2026  
DISPENSA ELETRÔNICA Nº 002/2026**

**PROPOSTA DE PREÇOS**

PROPOSTA DE PREÇOS

À PREFEITURA MUNICIPAL DE TRINDADE/PE

Ref.: Proposta de preços unitários conforme planilhas em anexo para os serviços previstos na Dispensa Eletrônica nº 002/2026.

Prezados Senhores:

Servimo-nos da presente, para encaminhar a nossa Proposta Financeira para execução dos serviços objeto da presente licitação que conforme quantidades das planilhas dos Anexos III, IV, V e VI importou no preço por item e total de R\$ \_\_\_\_ (\_\_\_\_).

Passamos a relacionar os preços unitários conforme planilhas em anexo.

O prazo de validade da proposta é de XXX (XXXX) dias contados da abertura da presente licitação.

Declaro que a proposta econômica compreende a integralidade dos custos para atendimento dos direitos trabalhistas assegurados na Constituição Federal, nas leis trabalhistas, nas normas infralegais, nas convenções coletivas de trabalho e nos termos de ajustamento de conduta vigentes na data de entrega das propostas.

Dados do representante que irá assinar o contrato:

Nome:

Nacionalidade:

Estado Civil:

Profissão:

Endereço residencial:

C.P.F nº

\_\_\_\_\_, \_\_\_\_ de \_\_\_\_ de 2026

Razão Social

C.N.P.J nº

Assinatura do representante legal





**ANEXO XII – MINUTA DO CONTRATO**

**PROCESSO ADMINISTRATIVO Nº 011/2026  
DISPENSA ELETRÔNICA Nº 002/2026**

**CONTRATO Nº \_\_\_\_/2026**

Contrato que entre si celebram o **FUNDO MUNICIPAL DE EDUCAÇÃO DE TRINDADE/PE** e a empresa \_\_\_\_\_, na forma abaixo:

Pelo presente instrumento particular, de um lado o **FUNDO MUNICIPAL DE EDUCAÇÃO TRINDADE/PE**, pessoa jurídica de direito público interno, inscrito no CNPJ sob o n.º 32.347.499/0001-02, com sede situada na Rua Presidente Dutra, n.º 54, Centro, CEP 56.250-000, Trindade/PE, neste ato representada pela sua secretária, a Sra. **Maria Edilene Araujo dos Reis**, inscrita no CPF sob o n.º XXX.159.664-XX, residente e domiciliada na cidade de Trindade/PE, doravante denominada **CONTRATANTE**, e do outro lado, a empresa \_\_\_\_\_, pessoa jurídica de direito privado, com sede na Rua \_\_\_\_\_ n.º \_\_, Bairro \_\_\_\_\_, na cidade de \_\_\_\_\_, inscrita no CNPJ/MF sob o n.º \_\_\_\_\_, neste ato representado por \_\_, inscrito no CPF/MF sob o n.º \_\_\_\_\_, residente e domiciliado na cidade de \_\_\_\_\_, de ora em diante denominada **CONTRATADA**, de ora em diante denominada **CONTRATADA**, tendo em vista o que consta no **Processo Administrativo n.º 011/2026**, resolvem celebrar o presente **Contrato**, decorrente **Dispensa Eletrônica n.º 002/2026**, mediante as cláusulas e condições que mutuamente outorgam, aceitam e se obrigam a fielmente cumprir, por si e seus sucessores, com observância das disposições contidas Lei Federal n.º 14.133, de 01 de abril de 2021, sujeitando-se às normas dos supramencionados diplomas legais, aplicando-se os preceitos de direito público e, supletivamente, os princípios da teoria geral dos contratos e as disposições de direito privado, o seguinte:

**CLÁUSULA PRIMEIRA – DO OBJETO (art 92, I e II)**

**1.1** – Contratação de empresa para prestação de serviços de engenharia para reforma e requalificação da Escola Municipal Alice Lins de Aquino, no Município de Trindade/PE, conforme condições estabelecidas no Termo de Referência.

**1.2** – Vinculam esta contratação, independentemente de transcrição:

**1.3.1** – O Termo de Referência;

**1.3.2** – O Edital da Dispensa de Licitação;





1.3.3 - A proposta do contratado;

1.3.4 - O Projeto Básico; e

1.3.5 - Eventuais anexos dos documentos supracitados.

## CLÁUSULA SEGUNDA - VIGÊNCIA E PRORROGAÇÃO

2.1 - O prazo de vigência deste Termo de Contrato será de 02 (dois) meses contados da assinatura do contrato, na forma do artigo 105 da Lei nº 14.133, de 2021, prorrogáveis na forma da lei.

2.2 - O prazo de vigência será automaticamente prorrogado, independentemente de termo aditivo, quando o objeto não for concluído no período firmado acima, ressalvadas as providências cabíveis no caso de culpa do contratado, previstas neste instrumento.

2.3 - A prorrogação de que trata este item é condicionada ao ateste, pela autoridade competente, de que as condições e os preços permanecem vantajosos para a Administração, permitida a negociação com o contratado, atentando, ainda, para o cumprimento dos seguintes requisitos:

- a) Estar formalmente demonstrado no processo que a forma de prestação dos serviços tem natureza continuada;
- b) Seja juntado relatório que discorra sobre a execução do contrato, com informações de que os serviços tenham sido prestados regularmente;
- c) Seja juntada justificativa e motivo, por escrito, de que a Administração mantém interesse na realização do serviço;
- d) Haja manifestação expressa do contratado informando o interesse na prorrogação;
- e) Seja comprovado que o contratado mantém as condições iniciais de habilitação.

2.4 - A prorrogação do contrato deverá ser promovida mediante celebração de termo aditivo.

2.5 - Nas eventuais prorrogações contratuais, os custos não renováveis já pagos ou amortizados ao longo do primeiro período de vigência da contratação deverão ser reduzidos ou eliminados como condição para a renovação.

2.6 - O contrato não poderá ser prorrogado quando o contratado tiver sido penalizado nas sanções de declaração de inidoneidade ou impedimento de licitar e contratar com poder público, observadas as abrangências de aplicação.





### **CLÁUSULA TERCEIRA - MODELOS DE EXECUÇÃO E GESTÃO CONTRATUAL (art. 92, IV, VII e XVIII)**

**3.1** - O regime de execução contratual, os modelos de gestão e de execução, assim como os prazos e condições de entrega do serviço, observação e recebimento do objeto constam no Termo de Referência, anexo a este Contrato.

### **CLÁUSULA QUARTA - SUBCONTRATAÇÃO**

**4.1** - É permitida a subcontratação parcial do objeto, até o limite de 25% (vinte e cinco por cento) do valor total do CONTRATO.

**4.1.1** - A subcontratação dos serviços elencados no subitem 4.1 depende de autorização prévia da CONTRATANTE, a quem incumbe analisar os documentos de capacidade técnica da subcontratada, quando for o caso, e avaliar se ela cumpre os requisitos de qualificação necessários para a execução do objeto.

**4.2** - É vedada a subcontratação de pessoa jurídica, se a mesma ou os seus dirigentes mantiverem vínculo de natureza técnica, comercial, econômica, financeira, trabalhista ou civil com dirigente do órgão ou entidade CONTRATANTE ou com agente público que desempenhe função na contratação ou atue na fiscalização ou na gestão do CONTRATO, ou se deles forem cônjuge, companheiro ou parente em linha reta, colateral, ou por afinidade, até o terceiro grau.

**4.3** - Em qualquer hipótese de subcontratação, permanece a responsabilidade integral da CONTRATADA pela perfeita execução contratual, cabendo-lhe realizar a supervisão e coordenação das atividades da subcontratada, bem como responder perante a CONTRATANTE pelo rigoroso cumprimento das obrigações contratuais correspondentes ao objeto da subcontratação.

### **CLÁUSULA QUINTA - PREÇO**

**5.1** - O valor total da contratação é de R\$ \_\_\_\_\_ (\_\_\_\_\_).

**5.2** - No valor acima estão incluídas todas as despesas ordinárias diretas e indiretas decorrentes da execução do objeto, inclusive tributos e/ou impostos, encargos sociais, trabalhistas, previdenciários, fiscais e comerciais incidentes, taxa de administração, frete, seguro e outros necessários ao cumprimento integral do objeto da contratação.

### **CLÁUSULA SEXTA - DO PAGAMENTO E MEDIÇÃO**

**6.1** - A avaliação da execução do objeto utilizará o Boletim de medição - BM, mensalmente, após apresentação da Nota fiscal, devidamente aprovada e atestada por fiscal designado pela CONTRATANTE.





**6.1.1** - A medição para emissão de Nota Fiscal será em percentual de acordo com os serviços efetivamente executados e aprovados pela Fiscalização da CONTRATANTE.

**6.2** - O pagamento será efetuado em até 25 (vinte e cinco) dias após a liquidação da despesa, que deverá ocorrer no prazo de 05 (cinco) dias, pelo Setor Financeiro da CONTRATANTE.

**6.3**- A CONTRATADA deverá emitir Boletim de Medição, juntamente com a Nota Fiscal correspondente aos serviços executados, os quais deverão ser atestados e encaminhados para pagamento. As notas fiscais deverão, obrigatoriamente, ter exarado em seu corpo o número da nota de empenho.

**6.4** - Nenhum pagamento isentará a CONTRATADA da responsabilidade pelos serviços executados ou implicará em sua aceitação.

**6.5** - O pagamento será efetuado somente após a comprovação e atestação da realização do serviço por parte da pessoa que for designada para o acompanhamento de fiscalização de sua execução, com o visto do titular da CONTRATANTE.

**6.6** - Nenhum pagamento será efetuado à CONTRATADA, caso esteja em débito para com a Administração, enquanto pendente de liquidação, qualquer obrigação financeira que eventualmente lhe tenha sido imposta como penalidade.

**6.7** - Nenhum pagamento será efetuado à CONTRATADA na pendência de qualquer uma das situações abaixo especificadas, ou em virtude de penalidade ou inadimplência, sem que isso gere direito a alteração de preços ou compensação financeira.

**6.8** - A CONTRATADA deverá apresentar à CONTRATANTE, para fins de recebimento das faturas mensais, os seguintes documentos atualizados:

**a)** PROVA DE REGULARIDADE para com a FAZENDA ESTADUAL do domicílio ou sede da empresa licitante, através da CERTIDÃO DE REGULARIDADE FISCAL (NEGATIVA OU POSITIVA COM EFEITO NEGATIVA) expedida pela Secretaria da Fazenda Estadual;

**b)** PROVA DE REGULARIDADE para com a FAZENDA MUNICIPAL do domicílio ou sede da empresa licitante, através de CERTIDÃO DE DÉBITOS FISCAIS (NEGATIVA OU POSITIVA COM EFEITO NEGATIVA) expedida pela Secretaria da Fazenda Municipal;

**c)** PROVA DE REGULARIDADE para com a FAZENDA FEDERAL através de CERTIDÃO DE DÉBITOS RELATIVOS AOS TRIBUTOS FEDERAIS E A DÍVIDA ATIVA





DA UNIÃO (NEGATIVA OU POSITIVA COM EFEITO NEGATIVA) expedida pela Secretaria da Receita Federal, abrangendo inclusive as contribuições sociais previstas nas alíneas “a” a “d” do parágrafo único do artigo 11 da Lei Federal no. 8.212/1991;

**d) PROVA DE REGULARIDADE** relativa ao FUNDO DE GARANTIA POR TEMPO DE SERVIÇO (FGTS), mediante a apresentação do CERTIFICADO DE REGULARIDADE DO FGTS – CRF, expedido pela Caixa Econômica Federal; e

**e) PROVA DE INEXISTÊNCIA DE DÉBITOS INADIMPLIDOS** perante a JUSTIÇA DO TRABALHO, mediante a apresentação de certidão negativa, nos termos do Título VII-A da Consolidação das Leis do Trabalho, aprovada pelo Decreto-Lei no 5.452, de 1º de maio de 1943.

**6.9 -** O pagamento somente será feito mediante crédito aberto em conta corrente em nome da CONTRATADA.

**6.10 -** Ocorrendo atraso no pagamento, e desde que não tenha concorrido de alguma forma a CONTRATADA, haverá incidência de atualização monetária sobre o valor devido, pela variação acumulada do índice Nacional de Preços ao Consumidor Amplo (IPCA/IBGE), ocorrida entre a data final prevista para pagamento e a data de sua efetiva realização.

#### **CLÁUSULA SÉTIMA - DO REAJUSTE REEQUILÍBRIO ECONÔMICO**

**7.1 -** Os preços contratados são fixos e irrealizáveis no prazo de um ano, contado da data base do orçamento de referência da Administração, ocorrida em \_\_/\_\_/\_\_, conforme MEMÓRIA DE CÁLCULO e PLANILHA ORÇAMENTÁRIA anexas ao Termo de Referência.

**7.2 -** O preço do CONTRATO será reajustado em periodicidade anual contada a partir da data base do orçamento de referência, utilizando-se, para tanto, a variação do Índice Nacional de Custo da Construção - INCC, fornecido pela Fundação Getúlio Vargas - FGV, e/ou de índices setoriais da construção civil, que incidirão exclusivamente em relação às obrigações iniciadas e concluídas após a ocorrência da anualidade, em conformidade com o que estabelecem as Leis n.º 10.192/2001 e n.º 14.133/2021.

**7.3 -** Nos reajustes subsequentes ao primeiro, o interregno mínimo de um ano será contado a partir dos efeitos financeiros do último reajuste.

**7.4 -** No caso de atraso ou não divulgação do(s) índice (s) de reajustamento, o contratante pagará ao contratado a importância calculada pela última variação conhecida, liquidando a diferença correspondente tão logo seja(m) divulgado(s) o(s) índice(s) definitivo(s).





**7.5** - Caso o(s) índice(s) estabelecido(s) para reajustamento venha(m) a ser extinto(s) ou de qualquer forma não possa(m) mais ser utilizado(s), será(ão) adotado(s), em substituição, o(s) que vier(em) a ser determinado(s) pela legislação então em vigor.

**7.6** - Na ausência de previsão legal quanto ao índice substituto, as partes elegerão novo índice oficial, para reajustamento do preço do valor remanescente, por meio de termo aditivo.

**7.7** - Na hipótese de eventuais atrasos imputados à CONTRATADA, não incidirá reajuste sobre o saldo de serviços previstos no cronograma físico-financeiro e não executados por culpa exclusiva dela.

**7.8** - A CONTRATADA deverá pleitear o reajuste de preços mediante requerimento formal durante a vigência do CONTRATO e, nos contratos de vigência plurianual, no prazo de até 12 (doze) meses após completado o período aquisitivo da anualidade, sob pena de, não o fazendo tempestivamente, ocorrer a preclusão do seu direito ao reajustamento.

**7.9** - O reajustamento será formalizado mediante apostilamento.

**7.10** - O direito ao reajustamento poderá ser objeto de renúncia expressa, parcial ou integral, bem como de negociação entre as partes.

**7.11** - Não se admitirá como encargo financeiro juros, despesas bancárias e ônus semelhantes.

**7.12** - Os reajustes dos preços unitários contratuais devem ser calculados a partir da fórmula apresentada abaixo:

$$R = \left( \frac{I_i - I_0}{I_0} \right) \times V$$

Onde: R = Valor da parcela de reajustamento a ser calculada;

I<sub>0</sub> = Índice de preço verificado na data de elaboração do orçamento pela administração;

I<sub>i</sub> = Índice de preço referente ao mês de reajustamento;

V = Valor, a preços iniciais, da parcela do contrato ou serviço a ser reajustado.

**Obs.:** Os índices setoriais adotados como índices de reajuste das obras devem ser escolhidos levando em consideração as especificidades dos serviços que compõem a Planilha Orçamentária referencial. Como sugestão de documento referencial de consulta, orientamos a INSTRUÇÃO NORMATIVA Nº 1/DNIT SEDE, DE 24 DE JANEIRO DE 2023, disponível em: <https://www.gov.br/dnit/pt-br/central-de-conteudos/atos-normativos/tipo/instrucaonormativa/2023/instrucao-normativa-no-1-2023>.

**7.13** - O reequilíbrio econômico-financeiro tem como objetivo restabelecer a relação que as partes pactuaram inicialmente entre os encargos do contrato e a





retribuição da administração para a justa remuneração da obra, serviço ou fornecimento, na hipótese de sobrevirem fatos imprevisíveis, ou previsíveis porém de consequências incalculáveis, retardadores ou impeditivos da execução do ajustado, ou, ainda, em caso de força maior, caso fortuito ou fato do príncipe, configurando álea econômica extraordinária e extracontratual.

**7.14** - Considerando a flutuação dos preços do mercado, fica estabelecido que as variações para mais ou para menos dos preços de até 1,5% (um vírgula cinco por cento) do valor atual do contrato, não será configurado álea extraordinária e extracontratual, devendo as partes absorver tais variações pelo preço ofertado. Percentuais superiores ao estabelecido serão avaliados pela Administração para fins de concessão do reequilíbrio contratual ou não.

**7.15** - Será levado em consideração na análise do pedido de reequilíbrio econômico-financeiro, eventual desconto ofertado pela CONTRATADA sobre o valor estimado do processo na fase de lances.

**7.16** - O pedido de restabelecimento do equilíbrio econômico-financeiro deverá ser formulado durante a vigência do CONTRATO, sob pena de preclusão.

**7.17** - Os pedidos de restabelecimento do equilíbrio econômico-financeiro do CONTRATO deverão ser analisados e respondidos pela Administração no prazo máximo de até 90 (noventa) dias, contados a partir da instrução completa do requerimento pela CONTRATADA.

**7.18** - A extinção do CONTRATO não configura óbice para o reconhecimento do direito ao reajuste ou ao restabelecimento do equilíbrio econômico-financeiro CONTRATO, desde que requerido tempestivamente, hipóteses em que serão concedidos a título de indenização por meio de Termo de Quitação.

## **CLÁUSULA OITAVA – OBRIGAÇÕES DA CONTRATADA**

**8.1** - A CONTRATADA deverá assumir integral responsabilidade pela execução dos serviços e dos eventuais danos deles decorrentes, de acordo com as normas do Edital, do Contrato a ser lavrado e demais documentos que o integram.

**8.2** - A CONTRATADA assumirá a total responsabilidade pela correta escolha e dimensionamento do pessoal e dos equipamentos necessários à correta execução dos serviços objeto do contrato.

**8.3** - A CONTRATADA será a única responsável pela segurança dos trabalhos de seus funcionários e pelos atos por eles praticados, devendo fornecer e exigir o uso de equipamentos de proteção individual, adequados a cada tipo de serviço.

**8.4** - A CONTRATADA responderá por todas as despesas e obrigações relativas a





salários, previdência social, seguros contra acidentes, e quaisquer outras implicações de natureza trabalhista e, notadamente, pelo fiel cumprimento dos dispositivos da CLT e legislação correlata.

**8.4.1** - A CONTRATADA deverá responsabilizar-se por todos e quaisquer acidentes ou sinistros que venham a prejudicar funcionários e/ou bens da CONTRATADA, da CONTRATANTE ou terceiros, verificados em decorrência dos serviços, objeto deste contrato, assim como no caso de ajuizamento de reclamações trabalhistas.

**8.5** - A CONTRATADA deverá cumprir todas as obrigações trabalhistas e de Segurança e Medicina do Trabalho e atender as demais normas legais.

**8.6** - A Fiscalização poderá, a qualquer tempo, exigir a dispensa, no prazo máximo de 48 (quarenta e oito) horas, dos trabalhadores que não atenderem ao estabelecido neste item.

**8.6.1** - Se a dispensa der origem à ação na Justiça do Trabalho, a CONTRATANTE não arcará, em nenhum caso, com qualquer responsabilidade.

**8.7** - A CONTRATADA será responsável pelo bom comportamento do seu pessoal no local dos serviços, podendo a CONTRATANTE exigir a imediata substituição do empregado, cuja permanência julgar inconveniente.

**8.8** - A CONTRATADA será responsável pela manutenção da ordem e limpeza na execução dos serviços contratados.

**8.9** - A CONTRATADA será integralmente responsável pela execução das tarefas de acordo com a determinação da Fiscalização.

**8.10** - A CONTRATADA deverá prestar, sempre que solicitado, toda a orientação e demais esclarecimentos referentes à execução dos serviços aos funcionários da CONTRATANTE indicados pela Fiscalização.

**8.11** - A CONTRATADA fica obrigada a manter, durante toda a execução do Contrato, em compatibilidade com as obrigações por ela assumidas, todas as condições de habilitação e qualificação exigidas na licitação.

**8.11.1** - O (s) profissional (is) indicado (s) pela CONTRATADA para fins de comprovação de capacitação técnico-profissional na licitação, deverá (ão) participar da execução das obras e serviços, admitindo-se a substituição por profissional(is) de experiência equivalente ou superior, desde que previamente aprovada pela CONTRATANTE.

**8.12** - Manter os prazos ajustados no Edital, projeto básico e neste contrato.





**8.13** - Permitir e facilitar, a qualquer tempo, a fiscalização dos serviços contratados, colocando à disposição da CONTRATANTE, sempre que for solicitado, pelo setor responsável, facultando o livre acesso aos registros e documentos pertinentes, sem que essa fiscalização importe, a qualquer título, em responsabilidade por parte da CONTRATANTE.

**8.14** - A CONTRATADA deverá responsabilizar-se pela boa execução e eficiência dos serviços que executar, assim como pelo cumprimento dos elementos técnicos recebidos, bem como por quaisquer danos decorrentes da realização destes serviços, causados à CONTRATANTE ou a terceiros.

**8.15** - A CONTRATADA deverá responsabilizar-se por quaisquer ações judiciais, inclusive trabalhistas, que lhe venham a ser atribuídas por força de lei, relacionadas com o cumprimento do presente Contrato.

**8.16** - A CONTRATADA deverá prestar esclarecimentos à CONTRATANTE sobre eventuais atos ou fatos noticiados que a envolva independentemente de solicitação.

**8.17** - É vedado à CONTRATADA caucionar ou utilizar o presente Contrato para qualquer operação financeira, sem prévia e expressa autorização da Prefeitura Municipal de Trindade/PE.

**8.18** - Emitir Nota Fiscal referente a prestação dos serviços durante o mês de referência, para fins de atestação e liquidação pela CONTRATANTE.

**8.19** - Responsabilizar-se por todas e quaisquer despesas decorrentes de impostos, despesas com mão de obra, encargos sociais, trabalhistas, previdenciários, fiscais e comerciais, taxas, seguros e outras despesas que incidam direta ou indiretamente na execução dos serviços objeto deste instrumento.

**8.20** - Comunicar verbalmente, de imediato, e confirmar por escrito à CONTRATANTE, a ocorrência de qualquer impedimento da prestação dos serviços.

**8.21** - Proceder à prestação e execução dos serviços, de acordo com sua proposta e, com as normas e condições previstas no Edital de Dispensa Eletrônica nº 002/2026 e anexos, inclusive com as prescrições do Estatuto das Licitações e Contratos Administrativos, respondendo civil e criminalmente, pelas consequências de sua inobservância total ou parcial.

**8.21.1** - A CONTRATADA deverá cumprir o cronograma físico-financeiro de execução das etapas e dos serviços de acordo com o previsto na sua proposta.

**8.22** - A CONTRATADA deverá providenciar a imediata correção das deficiências apontadas pela fiscalização da CONTRATANTE na execução dos serviços





contratados.

**8.23** - Todos os materiais e ou equipamentos fornecidos pela CONTRATADA, deverão ser de Primeira Qualidade ou Qualidade Extra, entendendo-se primeira qualidade ou qualidade extra, o nível de qualidade mais elevado da linha do material e ou equipamento a ser utilizado, satisfazer as especificações da ABNT, do INMETRO, e das demais normas citadas, nos memoriais de cada projeto, neste memorial ou nas especificações gerais, e devidamente aprovados pela FISCALIZAÇÃO da CONTRATANTE.

**8.24** - A CONTRATADA não deverá utilizar material e/ou equipamento especificado nos projetos e ou memoriais, que tenham saído de linha, ou encontrarem-se obsoletos, estes deverão ser substituídos pelo modelo novo, desde que comprovada sua eficiência, equivalência e atendimento às condições estabelecidas nos projetos, especificações e contrato.

**8.25** - A CONTRATADA não deverá utilizar de materiais e/ou equipamentos improvisados e ou usados, em substituição aos tecnicamente indicados para o fim a que se destinam, assim como não será tolerado adaptar peças, seja por corte ou outro processo, de modo a utilizá-las em substituição às peças recomendadas e de dimensões adequadas.

**8.26** - A CONTRATADA não deverá utilizar materiais e/ou equipamentos usados e ou danificado.

**8.27** - A CONTRATADA poderá substituir material e/ou equipamento especificado por outro, quando houver motivos ponderáveis, em tempo hábil, apresentará, por escrito, por intermédio da FISCALIZAÇÃO, a proposta de substituição, instruindo-a com as razões determinadas do pedido de orçamento comparativo, de acordo com o que reza o contrato entre as partes sobre a equivalência.

**8.28** - A CONTRATADA deverá permitir livre acesso a CONTRATANTE a todos os almoxarifados de materiais, equipamentos, ferramentas, para acompanhar os trabalhos e conferir marcas, modelos, especificações, prazos de validade, etc.

**8.29** - Fornecer quaisquer informações complementares solicitadas pelo município, bem como tomar todas as medidas para assegurar um controle adequado da qualidade do serviço.

**8.30** - Apresentar Anotação de Responsabilidade Técnica – ART/RRT de execução dos serviços em até 10 (dez) dias úteis, contados do recebimento da Ordem de Serviço.

**8.30.1** - Manter Diário de Obra, em formato eletrônico ou físico, nos termos especificados no TR/PB, no qual serão anotadas as Ordens de Serviços e todas as ocorrências relevantes relacionadas à execução da obra ou do serviço, contendo os





registros de início e término das etapas de execução dos serviços, alterações, paralisações, imprevistos, decisões, recomendações, consultas à fiscalização, sugestões e advertências, respostas às interpelações da fiscalização, condições meteorológicas, acidentes ocorridos e quaisquer outros fatos inerentes à execução do contrato.

**8.31** - Responder por todos os ônus referentes aos serviços ora contratados, desde os salários do pessoal, neles empregados, como também os encargos sociais, trabalhistas, previdenciários, fiscais e comerciais e demais despesas indiretas que venham a incidir sobre o Contrato.

**8.32** - Indicar representante aceito pela CONTRATANTE para representá-la na execução do Contrato.

**8.33** - A CONTRATADA será responsável pelos prejuízos que possam ser acarretados à CONTRATANTE pelo não cumprimento de quaisquer das disposições contratuais ora convencionadas.

**8.34** - A CONTRATADA, será responsável por todo e qualquer dano e/ou prejuízo que, eventualmente, venha a sofrer o CONTRATANTE ou terceiros, em decorrência da execução dos serviços, objeto deste contrato.

**8.35** - Todo o pessoal que for utilizado na execução deste contrato será diretamente vinculado e subordinado à CONTRATADA, não tendo com o CONTRATANTE nenhuma relação jurídica sobre qualquer título ou fundamento.

**8.35.1** - Os eventuais acidentes que venham a ocorrer com a CONTRATADA e/ou outras pessoas, quando da execução deste Contrato, serão da inteira responsabilidade da CONTRATADA.

**8.36** - Os serviços contratados, caso não satisfaçam à Fiscalização do CONTRATANTE, serão impugnados, cabendo à CONTRATADA todo o ônus decorrente de sua reexecução direta ou por empresa devidamente qualificada, de capacidade e idoneidade reconhecidas, além das responsabilidades contratuais e legais.

**8.37** - Aceitar, nas mesmas condições contratuais, os acréscimos ou supressões em até 25% (vinte e cinco por cento) do valor inicial do contrato, conforme estabelece o art. 125, da Lei nº 14.133/2021. No caso de reforma, 50% (cinquenta por cento).

**8.37.1** - Tratando-se de contratação direta por dispensa de licitação fundamentada no Art. 75, inciso I, da Lei nº 14.133/2021, o valor total do contrato, somado a eventuais aditivos de acréscimo, não poderá ultrapassar o limite legal estabelecido para a referida modalidade, sob pena de nulidade do ato e caracterização de fracionamento indevido de despesa.





**8.38** - Arcar com todos os custos referentes ao contrato.

**8.39** - Apresentar relatório mensal para fins de aprovação dos serviços realizados e emitir NF correspondente.

**8.40** - Designar, formalmente, o responsável técnico como preposto da empresa CONTRATADA antes do início da prestação dos serviços, em cujo instrumento deverá constar expressamente os poderes e deveres em relação à execução do objeto do contrato, que terá poderes para tomar as providências necessárias ao bom andamento dos serviços, sendo todas as solicitações encaminhadas por escrito à contratante.

**8.41** - As comunicações entre a Administração e a CONTRATADA devem ser realizadas por escrito, podendo ser feita de forma eletrônica, desde que por meio idôneo e passível de registro e documentação, admitindo-se ainda, em caráter excepcional, comunicação verbal.

**8.42** - Apresentar, suplementar ou estender a garantia de execução contratual, se exigível, no prazo assinalado no CONTRATO, quando for o caso.

**8.43** - Comprovar, conforme o caso, no início da execução contratual e sempre que solicitado pelo fiscal, a reserva de cargos prevista em lei para pessoa com deficiência, para reabilitado da Previdência Social ou para aprendiz, durante toda a vigência do CONTRATO, com a indicação dos empregados que preencheram as referidas vagas.

#### **CLÁUSULA NONA – OBRIGAÇÕES DA CONTRATANTE**

**9.1** - Cumprir todos os compromissos financeiros assumidos com a CONTRATADA.

**9.2** - Notificar, formal e tempestivamente, a CONTRATADA sobre as irregularidades observadas no cumprimento deste contrato.

**9.3** - Notificar a CONTRATADA, por escrito e com antecedência, sobre multas, penalidades e quaisquer débitos de sua responsabilidade.

**9.4** - Efetuar o pagamento ajustado, no prazo e nas condições estabelecidas neste contrato.

**9.5** - Fornecer atestados de capacidade técnica quando solicitado, desde que atendidas as obrigações contratuais.

**9.6** - Acompanhar e fiscalizar permanentemente a execução dos serviços, visando o atendimento das normas, especificações e instruções estabelecidas devendo





intervir quando necessário, a fim de assegurar sua regularidade e o fiel cumprimento.

**9.6.1** - Designar, por meio da Secretaria Contratante, pessoa responsável pelo encaminhamento e fiscalização dos serviços ora pactuados.

**9.6.2** - Acompanhar a execução dos serviços por meio de um representante da CONTRATANTE, determinando o que for necessário para regularizar as faltas ou defeitos observados, submetendo à autoridade competente o que ultrapassar a sua competência, em tempo hábil, para adoção das medidas convenientes, bem como atestar na nota fiscal/fatura a efetiva entrega do objeto contratado e o seu aceite.

**9.6.3** - Efetuar o empenho da despesa, garantindo o pagamento das obrigações assumidas, no prazo e nas condições estabelecidas, mediante a apresentação dos documentos hábeis para prática de tal ato.

**9.7** - Aplicar, quando for o caso, as penalidades previstas no Contrato, de acordo com as leis que regem a matéria.

**9.8** - Remunerar os serviços contratados na forma e nas condições pactuadas.

**9.9** - Solicitar, a qualquer tempo, dados e informações referentes aos serviços, objeto da presente licitação.

**9.10** - A Prefeitura, através de notificação por escrito à CONTRATADA, poderá solicitar, no prazo de 48 (quarenta e oito), o afastamento de qualquer empregado da mesma que não tenha comportamento adequado. Em caso de dispensa não caberá à Prefeitura qualquer responsabilidade.

**9.11** - Emitir ordem de realização dos serviços, na qual conste o local, prazo de execução e orientação técnica e demarcação dos serviços.

**9.12** - Fornecer à CONTRATADA os elementos básicos, especificações e instruções complementares, suficientes e necessários à respectiva execução do objeto.

**9.13** - Aplicar à adjudicatária as sanções regulamentares e contratuais, garantindo o contraditório e a ampla defesa.

**9.14** - Verificar minuciosamente, no prazo fixado, a conformidade do objeto recebido provisoriamente com as especificações constantes do Edital e da proposta, para fins de aceitação e recebimento definitivos.

**9.15** - Notificar a CONTRATADA, por escrito, sobre imperfeições, falhas ou irregularidades técnicas constantes no objeto executado/fornecido, para que sejam corrigidos.





**9.16** - Verificar se os serviços e/ou o produto entregues pela empresa CONTRATADA está em conformidade com as especificações técnicas e funcionalidades constantes neste contrato podendo sustar, recusar, mandar fazer ou desfazer qualquer serviço que esteja em desacordo com as especificações técnicas descritas no mesmo.

**9.17** - Aquelas contidas no Edital, aqui não transcritas.

#### **CLÁUSULA DÉCIMA – GARANTIA DE EXECUÇÃO**

**10.1** - A CONTRATADA prestará garantia de execução contratual, no percentual de 5 % (cinco por cento) do valor total ou anual do CONTRATO, nos termos dos artigos 96 a 98 da Lei nº 14.133, de 2021.

**10.2** - Caso a CONTRATADA opte pelo seguro-garantia, a apólice deverá ser apresentada antes da assinatura do CONTRATO, ficando-lhe assegurado prazo mínimo de 1 (um) mês entre a homologação da licitação e a assinatura deste instrumento, conforme disposto no §3º, do art.96 e seguintes da Lei nº 14.133, de 2021.

**10.3** - Caso a CONTRATADA opte pela fiança bancária ou pela caução em dinheiro ou em títulos da dívida pública, tais modalidades deverão ser prestadas até a assinatura do contrato.

**10.4** - A inobservância do prazo fixado para apresentação da garantia acarretará a aplicação das sanções administrativas previstas neste instrumento e poderá ensejar a extinção do CONTRATO.

**10.5** - A garantia assegurará, qualquer que seja a modalidade escolhida, o pagamento de:

- a) prejuízos advindos do não cumprimento do objeto do CONTRATO e do não adimplemento das demais obrigações nele previstas; e
- b) multas moratórias e compensatórias aplicadas pela Administração à CONTRATADA.

**10.6** - A garantia deverá ter validade durante toda a execução do CONTRATO e por mais 90 (noventa) dias após o término do prazo de vigência contratual.

**10.7** - Nos casos de prorrogação do prazo de vigência do CONTRATO ou de alteração do seu valor, por acréscimos, reajuste ou revisão de preços, a garantia deverá ser renovada ou complementada, seguindo os mesmos parâmetros utilizados quando da contratação.





**10.8** - Se o valor da garantia for utilizado total ou parcialmente em pagamento de qualquer obrigação ou de multas e indenizações, a CONTRATADA obriga-se a fazer a respectiva reposição/complementação no prazo de 10 (dez) dias úteis, contados da data em que for notificada pela CONTRATANTE, sendo possível a prorrogação por igual período mediante justificativa aceita pela CONTRATANTE.

**10.9** - Na hipótese de suspensão do CONTRATO por ordem ou inadimplemento da Administração, a CONTRATADA ficará desobrigada de renovar a garantia ou de endossar a apólice de seguro até a ordem de reinício da execução ou o adimplemento pela Administração.

**10.10** - Caso utilizada a modalidade de seguro-garantia:

- a) A apólice permanecerá em vigor mesmo que a CONTRATADA não pague o prêmio nas datas convencionadas;
- b) A apólice deverá acompanhar as modificações referentes à vigência do CONTRATO principal mediante a emissão do respectivo endosso pela seguradora;
- c) Será permitida a substituição da apólice na data de renovação ou de aniversário, desde que mantidas as condições e coberturas da apólice vigente e nenhum período fique descoberto, ressalvado o disposto no item 10.9;
- d) Ocorrido o sinistro durante a vigência da apólice, sua caracterização e comunicação poderão ocorrer fora desta vigência, não caracterizando fato que justifique a negativa do sinistro, desde que respeitados os prazos prescricionais aplicados ao contrato de seguro, nos termos do art. 20 da Circular Susep nº 662, de 11 de abril de 2022.

**10.11** - A garantia em dinheiro deverá ser efetuada em favor da CONTRATANTE, em conta específica, com correção monetária.

**10.12** - Caso a opção seja por utilizar títulos da dívida pública, estes devem ter sido emitidos sob a forma escritural, mediante registro em sistema centralizado de liquidação e de custódia autorizado pelo Banco Central do Brasil, e avaliados pelos seus valores econômicos, conforme definido pelo Ministério da Fazenda.

**10.13** - Na modalidade de fiança bancária, a garantia deverá ser emitida por banco ou instituição financeira devidamente autorizada a operar no País pelo Banco Central do Brasil, e deverá constar expressa renúncia do fiador aos benefícios do artigo 827 do Código Civil.

**10.14** - A CONTRATADA autoriza a CONTRATANTE a reter e executar, a qualquer tempo, a garantia, na forma prevista no Edital e neste CONTRATO.

**10.15** - A garantia somente será liberada ou restituída após a fiel execução do CONTRATO, mediante termo circunstanciado de que a CONTRATADA cumpriu





todas as cláusulas do CONTRATO, ou após a sua extinção por culpa exclusiva da Administração.

**10.16** - O emitente da garantia ofertada pela CONTRATADA deverá ser notificado pela CONTRATANTE quanto à instauração de processo administrativo para apuração de responsabilidade e aplicação de penalidades, mas o garantidor não é parte legítima para figurar no respectivo processo.

#### **CLÁUSULA DÉCIMA PRIMEIRA – INFRAÇÕES E SANÇÕES ADMINISTRATIVAS**

**11.1** - Comete infração administrativa, nos termos da Lei nº 14.133, de 2021, a CONTRATADA que:

- I - Der causa à inexecução parcial do contrato;
- II - Der causa à inexecução parcial do contrato que cause grave dano à CONTRATANTE ou ao funcionamento dos serviços públicos ou ao interesse coletivo;
- III - Der causa à inexecução total do contrato;
- IV - Deixar de entregar a documentação exigida no certame;
- V - Não manter a proposta, salvo em decorrência de fato superveniente devidamente justificado;
- VI - Não celebrar o contrato ou não entregar a documentação exigida para a contratação, quando convocado dentro do prazo de validade de sua proposta;
- VII - Ensejar o retardamento da execução ou da entrega do objeto da licitação sem motivo justificado;
- VIII - Apresentar declaração ou documentação falsa exigida ou prestar declaração falsa durante a licitação ou a execução do contrato;
- IX - Fraudar a licitação ou praticar ato fraudulento na execução do contrato;
- X - Comportar-se de modo inidôneo ou cometer fraude de qualquer natureza;
- XI - Praticar atos ilícitos com vistas a frustrar os objetivos deste instrumento; e
- XII - Praticar atos lesivo previsto no art. 5º da Lei nº 12.846, de 1º de agosto de 2013.

**11.2** - Serão aplicadas ao responsável pelas infrações administrativas acima descritas as seguintes sanções:

**11.2.1** - Advertência, quando a CONTRATADA der causa à inexecução parcial do contrato, sempre que não se justificar a imposição de penalidade mais grave (art. 156, §2º, da Lei);

**11.2.2** - Impedimento de licitar e contratar, no âmbito da Administração Pública direta e indireta da União, pelo prazo máximo de 3 (três) anos, quando praticadas as condutas descritas nos incisos II a VII acima, sempre que não se justificar a imposição de penalidade mais grave (art. 156, §4º, da Lei);





**11.2.3** - Declaração de inidoneidade para licitar e contratar, quando praticadas as condutas descritas nos incisos VIII a XII, bem como nas descritas nos demais incisos que justifiquem a imposição de penalidade mais grave, ficando o responsável impedido de licitar ou contratar no âmbito da Administração Pública direta e indireta de todos os entes federativos, pelo prazo mínimo de 3 (três) anos e máximo de 6 (seis) anos (art. 156, §5º, da Lei).

**11.3** - Multa:

**11.3.1** - Compensatória, para as infrações descritas nos incisos VIII a XI acima, de 1% a 5% do valor do contrato.

**11.3.2** - Compensatória, para a inexecução total contrato prevista no inciso III acima, a multa será de 1% a 30% do valor do contrato.

**11.3.3** - Para infração descrita no inciso II acima, a multa será de 1% a 20% do valor do contrato.

**11.3.4** - Para infrações descritas nos incisos IV a VII, a multa será de 1% a 10% do valor do contrato.

**11.3.4.1** - Moratória de 0,1% (zero virgula um por cento) por dia de atraso injustificado sobre o valor da parcela inadimplida, até o limite de 90 (noventa) dias;

**11.3.4.2** - Moratória de 0,1% (zero virgula um por cento) por dia de atraso injustificado sobre o valor total do contrato, até o máximo de 10% (dez por cento) pela inobservância do prazo fixado para apresentação, suplementação ou reposição da garantia.

**11.4** - O atraso superior a 90 (noventa) dias autoriza o Contratante a promover a rescisão do contrato por descumprimento ou cumprimento irregular de suas cláusulas, conforme dispõe o inciso I do art. 137 da Lei n. 14.133, de 2021.

**11.5** - A aplicação das sanções previstas no contrato não exclui, em hipótese alguma, a obrigação de reparação integral do dano causado à Contratante (art. 156, §9º, da Lei nº 14.133/2021).

**11.6** - Todas as sanções previstas no Contrato poderão ser aplicadas cumulativamente com a multa (art. 156, §7º, da Lei nº 14.133/2021).

**11.7** - Antes da aplicação da multa será facultada a defesa do interessado no prazo de 15 (quinze) dias úteis, contado da data de sua intimação (art. 157, da Lei nº 14.133/2021).





**11.8** - Se a multa aplicada e as indenizações cabíveis forem superiores ao valor do pagamento eventualmente devido pelo Contratante ao Contratado, além da perda desse valor, a diferença será descontada da garantia prestada ou será cobrada judicialmente (art. 156, §8º, da Lei nº 14.133/2021).

**11.9** - Previamente ao encaminhamento à cobrança judicial, a multa poderá ser recolhida administrativamente no prazo máximo de 15 (quinze) dias, a contar da data do recebimento da comunicação enviada pela autoridade competente.

**11.10** - A aplicação das sanções realizar-se-á em processo administrativo que assegure o contraditório e a ampla defesa ao Contratado, observando-se o procedimento previsto no caput e parágrafos do art. 158 da Lei nº 14.133, de 2021, para as penalidades de impedimento de licitar e contratar e de declaração de inidoneidade para licitar ou contratar.

**11.11** - Na aplicação das sanções serão considerados (art. 156, §1º, da Lei nº 14.133/2021):

- a) a natureza e a gravidade da infração cometida;
- b) as peculiaridades do caso concreto;
- c) as circunstâncias agravantes ou atenuantes;
- d) os danos que dela provierem para o Contratante;
- e) a implantação ou o aperfeiçoamento de programa de integridade, conforme normas e orientações dos órgãos de controle.

**11.12** - Os atos previstos como infrações administrativas na Lei nº 14.133, de 2021, ou em outras leis de licitações e contratos da Administração Pública que também sejam tipificados como atos lesivos na Lei nº 12.846, de 2013, serão apurados e julgados conjuntamente, nos mesmos autos, observados o rito procedimental e autoridade competente definidos na referida Lei (art. 159 da Lei nº 14.133/2021).

**11.13** - A personalidade jurídica da CONTRATADA poderá ser desconsiderada sempre que utilizada com abuso do direito para facilitar, encobrir ou dissimular a prática dos atos ilícitos previstos no Contrato ou para provocar confusão patrimonial, e, nesse caso, todos os efeitos das sanções aplicadas à pessoa jurídica serão estendidos aos seus administradores e sócios com poderes de administração, à pessoa jurídica sucessora ou à empresa do mesmo ramo com relação de coligação ou controle, de fato ou de direito, com a CONTRATADA, observados, em todos os casos, o contraditório, a ampla defesa e a obrigatoriedade de análise jurídica prévia (art. 160 da Lei nº 14.133/2021).

**11.14** - O CONTRATANTE deverá, no prazo máximo 15 (quinze) dias úteis, contado da data de aplicação da sanção, informar e manter atualizados os dados relativos às sanções por ela aplicadas, para fins de publicidade no Cadastro Nacional de Empresas Inidôneas e Suspensas (Ceis) e no Cadastro Nacional de Empresas





Punidas (Cnep), instituídos no âmbito do Poder Executivo Federal (Art. 161 da Lei nº 14.133/2021).

**11.15** - As sanções de impedimento de licitar e contratar e declaração de inidoneidade para licitar ou contratar são passíveis de reabilitação na forma do art. 163 da Lei nº 14.133/21.

**11.16** - Em caso de prática da mesma infração ocorrida no prazo igual ou inferior a 12 (dozes) meses, contados da data de publicação da decisão definitiva da condenação anterior, as faixas de multa e os prazos previstos em CONTRATO poderão ser majorados ao teto estabelecido como limite máximo previsto em lei.

**11.17** - A CONTRATANTE deverá comunicar as sanções aplicadas ao Departamento de Licitações e Contratos, para fins de publicação na imprensa oficial.

**11.18** - A CONTRATANTE deverá providenciar inclusão da CONTRATADA nos sistemas, no Cadastro Nacional de Empresas Inidôneas e Suspensas (Ceis) e no Cadastro Nacional de Empresas Punidas (Cnep), instituídos no âmbito do Poder Executivo Federal, observado o prazo máximo de 15 (quinze) dias úteis, contado da data da decisão definitiva de aplicação da sanção.

## **CLÁUSULA DÉCIMA SEGUNDA - DA EXTINÇÃO CONTRATUAL**

**12.1** - A CONTRATADA deverá observar as hipóteses das extinções do contrato conforme o indica o Termo de Referência.

**12.2** - CONTRATO somente se extingue quando cumpridas as obrigações de ambas as partes, ainda que isso ocorra antes ou depois do prazo inicialmente estipulado para tanto.

**12.3** - Se as obrigações não forem cumpridas no prazo estipulado, a vigência ficará automaticamente prorrogada até a conclusão do objeto, caso em que deverá a Administração elaborar termo aditivo referente à readequação do cronograma físico-financeiro do CONTRATO.

**12.4** - Quando a não conclusão do CONTRATO no prazo inicialmente estipulado decorrer de culpa da CONTRATADA:

- I. ficará ela constituída em mora, sendo-lhe aplicáveis as respectivas sanções administrativas; e
- II. poderá a Administração optar pela extinção do CONTRATO e, nesse caso, adotará as medidas admitidas em lei para a continuidade da execução contratual.





**12.5** - Constituem motivos para extinção do CONTRATO, independentemente do prazo ou das obrigações nele estipuladas, as situações descritas no art. 137 da Lei nº 14.133, de 2021.

**12.6** - A extinção consensual e a extinção unilateral serão precedidas de autorização escrita e fundamentada da autoridade competente e reduzidas a termo, assegurados o contraditório e a ampla defesa.

**12.7** - Aplica-se à extinção do CONTRATO a disciplina dos arts. 138 e 139 da Lei nº 14.133/2021.

**12.8** - O termo de extinção, sempre que possível, será instruído com os seguintes documentos:

- a) Balanço dos eventos contratuais já cumpridos ou parcialmente cumpridos;
- b) Relação dos pagamentos já efetuados e ainda devidos;
- c) Indenizações e multas.

#### **CLÁUSULA DÉCIMA TERCEIRA – DOTAÇÃO ORÇAMENTÁRIA**

**13.1** – Os recursos financeiros para pagamentos das despesas decorrentes do presente certame serão provenientes de recursos do Fundo Municipal de Educação nas seguintes dotações orçamentárias:

#### **SECRETARIA DE EDUCAÇÃO:**

Unidade Orçamentária: 02.35.01  
Programa Atividade: 12.361.1008.1014  
Elemento de despesa: 4.4.90.51  
Ficha: 1015

**13.2** - A dotação relativa aos exercícios financeiros subsequentes será indicada após aprovação da Lei Orçamentária respectiva e liberação dos créditos correspondentes, mediante apostilamento.

#### **CLÁUSULA DÉCIMA QUARTA – DOS CASOS OMISSOS**

**14.1** – Os casos omissos serão decididos pelo contratante, segundo as disposições contidas na Lei nº 14.133, de 2021, e demais normas federais e municipais aplicáveis e, subsidiariamente, segundo as disposições contidas na Lei nº 8.078, de 1990 – Código de Defesa do Consumidor – e normas e princípios gerais dos contratos.

#### **CLÁUSULA DÉCIMA QUINTA – DAS ALTERAÇÕES CONTRATUAIS**

**15.1** – A CONTRATADA fica obrigada a aceitar, nas mesmas condições contratadas,





os acréscimos ou supressões que se fizerem necessários no objeto, a critério exclusivo da CONTRATANTE, até o limite de 25% (vinte e cinco por cento) do valor inicial atualizado do CONTRATO e, no caso de reforma, até o limite de 50% (cinquenta por cento).

**15.1.1** - Tratando-se de contratação direta por dispensa de licitação fundamentada no Art. 75, inciso I, da Lei nº 14.133/2021, o valor total do contrato, somado a eventuais aditivos de acréscimo, não poderá ultrapassar o limite legal estabelecido para a referida modalidade, sob pena de nulidade do ato e caracterização de fracionamento indevido de despesa.

**15.2** - Na hipótese de haver acordo entre as partes, as supressões poderão exceder o limite de 25% (vinte e cinco por cento).

**15.3** - O conjunto de acréscimos e de supressões será calculado sobre o valor inicial atualizado do contrato, aplicando-se a cada um desses conjuntos, individualmente e sem nenhum tipo de compensação entre eles, os limites de alteração acima estabelecidos.

**15.4** - Em situações excepcionais e devidamente justificadas, serão admitidas, por acordo entre as partes, alterações que superem os limites legais previstos no parágrafo primeiro desta cláusula, desde que observadas as seguintes situações:

- a)** não acarrete para a CONTRATANTE encargos contratuais superiores aos oriundos de uma eventual extinção contratual por razões de interesse público, acrescidos aos custos da elaboração de um novo procedimento licitatório;
- b)** não inviabilize a execução contratual, à vista do nível de capacidade técnica e econômico-financeira da CONTRATADA;
- c)** decorra de fatos supervenientes que impliquem em dificuldades não previstas ou imprevisíveis por ocasião da contratação inicial;
- d)** não ocasione a transfiguração do objeto originalmente contratado em outro de natureza e propósito diversos;
- e)** seja necessária à completa execução do objeto original do contrato, à otimização do cronograma de execução e à antecipação dos benefícios sociais e econômicos decorrentes;
- f)** fique demonstrado, na motivação do ato que autorizar o aditamento contratual, que as consequências da extinção contratual, seguida de nova licitação e contratação, importam em sacrifício insuportável ou gravíssimo ao interesse coletivo a ser atendido pela obra ou serviço, inclusive à sua urgência e emergência.

**15.5** - A diferença percentual entre o valor global do contrato e o obtido a partir dos custos unitários do sistema de referência utilizado na elaboração do orçamento-base da licitação não poderá ser reduzida, em favor da CONTRATADA, em decorrência de aditamentos que modifiquem a planilha orçamentária.





**15.6** - Uma vez autorizado o pagamento de serviços extras, assim entendidos aqueles não orçados na planilha original da licitação, o(s) preço(s) unitário(s) dele(s) deverá(ão) ser correspondente(s) ao(s) previsto(s) em tabelas de referência legítimas, com a mesma data base das tabelas referenciadas que foram utilizadas na elaboração do orçamento, procedendo-se à inclusão da taxa de BDI apresentada no orçamento de referência da Administração, com a aplicação na sequência do fator K de deságio.

**15.7** - Em relação aos serviços extras não tabelados, será realizada a composição dos preços unitários, pela CONTRATANTE ou pela CONTRATADA, neste último caso com a aprovação da primeira, considerando preferencialmente os insumos das tabelas de referência oficiais com a mesma data base das tabelas referenciadas que foram utilizadas na elaboração do orçamento, utilizando-se, quando da ausência de tabelas referenciais, preços obtidos no mercado através de cotações.

**15.8** - Nas composições de preços unitários de insumos provenientes de cotações, aplica-se sobre o preço cotado deste insumo o deflator, com base nos mesmos índices previstos nos reajustes, da variação da data da cotação para a data base do orçamento referencial elaborado pela CONTRATANTE.

**15.9** - Quando da fixação dos preços dos serviços extras, tabelados ou não tabelados, os preços assim obtidos serão corrigidos monetariamente pelo índice de reajuste contratual verificado entre a data do orçamento e o último reajuste contratual, se houver.

**15.10** - Sobre o valor total dos serviços extras incluir-se-á a taxa de BDI apresentada no orçamento de referência, aplicando-se na sequência o fator K de deságio.

**K = Valor global da proposta vencedora**  
**Valor global do orçamento estimado**

**15.11** - Eventuais serviços excedentes, assim entendidos aqueles orçados na planilha original, deverão ser pagos de acordo com os preços unitários constantes da proposta original da CONTRATADA desde que o percentual de desconto deste item seja igual ou superior ao fator de desconto no CONTRATO original. Caso contrário, os serviços a serem acrescidos terão o novo preço unitário calculado considerando o preço unitário de referência aplicando sobre ele o mesmo percentual de desconto do CONTRATO original da CONTRATADA.

**15.12** - Qualquer alteração contratual deverá ser precedida de justificativa técnica e análise do gestor do CONTRATO, ficando sujeita à autorização específica da autoridade competente da CONTRATANTE, devendo-se aferir se os acréscimos solicitados pela CONTRATADA redundaram, ou não, de eventual erro de projeto, de modo a se observarem as providências previstas no art. 124, § 1º, da Lei nº





14.133, de 2021.

**15.13** - As alterações contratuais, inclusive as hipóteses de aditamento de serviços, serão obrigatoriamente formalizadas mediante celebração de prévio termo aditivo ao presente instrumento, salvo nos casos de justificada necessidade de antecipação de seus efeitos, hipótese em que a formalização do aditivo deverá ocorrer no prazo máximo de 1 (um) mês, conforme art. 132 da Lei nº 14.133, de 2021.

**15.14** - Registros que não caracterizam alteração do CONTRATO podem ser realizados por simples apostila, dispensada a celebração de termo aditivo, na forma do art. 136 da Lei nº 14.133, de 2021.

#### **CLÁUSULA DÉCIMA SEXTA - DA FISCALIZAÇÃO**

**16.1** - A fiscalização do contrato será exercida pelo Sr.(a) \_\_\_\_\_, inscrito(a) no CPF sob o n.º \_\_\_\_\_.

**16.2** - A execução do contrato deverá ser acompanhada e fiscalizada pelo fiscal do contrato, de acordo com o art. 117 da Lei n.º 14.133, de 2021 e do disposto no Decreto Municipal n.º 102/2023.

**16.3** - O fiscal do contrato acompanhará a execução do contrato, para que sejam cumpridas todas as condições estabelecidas no contrato, de modo a assegurar os melhores resultados para a Administração.

**16.4** - O fiscal do contrato anotar no histórico de gerenciamento do contrato todas as ocorrências relacionadas à execução do contrato, com a descrição do que for necessário para a regularização das faltas ou dos defeitos observados.

**16.5** - Identificada qualquer inexatidão ou irregularidade, o fiscal do contrato emitirá notificações para a correção da execução do contrato, determinando prazo para a correção.

**16.6** - O fiscal do contrato informará ao gestor do contrato, em tempo hábil, a situação que demandar decisão ou adoção de medidas que ultrapassem sua competência, para que adote as medidas necessárias e saneadoras, se for o caso.

**16.7** - No caso de ocorrências que possam inviabilizar a execução do contrato nas datas aprazadas, o fiscal do contrato comunicará o fato imediatamente ao gestor do contrato.

**16.8** - O fiscal do contrato comunicará ao gestor do contrato, em tempo hábil, o término do contrato sob sua responsabilidade, com vistas à renovação tempestiva ou à prorrogação contratual.





**16.9** – O fiscal do contrato verificará a manutenção das condições de habilitação da contratada, acompanhará o empenho, o pagamento, as glosas e a formalização de apostilamento e termos aditivos, solicitando quaisquer documentos comprobatórios pertinentes, caso necessário.

**16.10** – Caso ocorra descumprimento das obrigações contratuais, o fiscal do contrato atuará tempestivamente na solução do problema, reportando ao gestor do contrato para que tome as providências cabíveis, quando ultrapassar a sua competência.

#### **CLÁUSULA DÉCIMA SÉTIMA - DA GESTÃO**

**17.1** – A gestão do contrato será exercida pela Secretária de Educação de Trindade/PE, a Sra. **MARIA EDILENE ARAUJO DOS REIS**, anteriormente qualificada.

**17.2** – O gestor do contrato coordenará a atualização do processo de acompanhamento e fiscalização do contrato contendo todos os registros formais da execução no histórico de gerenciamento do contrato, a exemplo da ordem de serviço, do registro de ocorrências, das alterações e das prorrogações contratuais, elaborando relatório com vistas à verificação da necessidade de adequações do contrato para fins de atendimento da finalidade da administração.

**17.3** – O gestor do contrato acompanhará os registros realizados pelo fiscal do contrato, de todas as ocorrências relacionadas à execução do contrato e as medidas adotadas, informando, se for o caso, à autoridade superior àquelas que ultrapassarem a sua competência.

**17.4** – O gestor do contrato acompanhará a manutenção das condições de habilitação da contratada, para fins de empenho de despesa e pagamento, e anotará os problemas que obstem o fluxo normal da liquidação e do pagamento da despesa.

**17.5** – O gestor do contrato emitirá documento comprobatório da avaliação realizada pelo fiscal quanto ao cumprimento de obrigações assumidas pelo contratado, com menção ao seu desempenho na execução contratual, baseado nos indicadores objetivamente definidos e aferidos, e a eventuais penalidades aplicadas, devendo constar do cadastro de atesto de cumprimento de obrigações.

**17.6** – O gestor do contrato tomará providências para a formalização de processo administrativo de responsabilização para fins de aplicação de sanções, a ser conduzido pela comissão de que trata o art. 158 da Lei n.º 14.133, de 2021, ou pelo agente ou pelo setor com competência para tal, conforme o caso.





**17.7** – O gestor do contrato deverá elaborar relatório final com informações sobre a consecução dos objetivos que tenham justificado a contratação e eventuais condutas a serem adotadas para o aprimoramento das atividades da Administração.

**17.8** – O gestor do contrato deverá enviar a documentação pertinente ao setor financeiro para a formalização dos procedimentos de liquidação e pagamento, no valor dimensionado pela fiscalização e gestão nos termos do contrato.

#### **CLÁUSULA DÉCIMA OITAVA – DO RECEBIMENTO**

**18.1** – Em conformidade com o art. 140 da Lei nº 14.133/2021, mediante recibo, o objeto deste contrato será recebido pela Fiscalização da CONTRATANTE.

**18.1.1** - Realizada a medição final, a CONTRATADA deverá solicitar, de maneira formal, ao responsável pelo acompanhamento e fiscalização da obra, o seu recebimento provisório, indicando a relação nominal do (s) responsável (is) técnico (s) pelo objeto contratado, com discriminação de categoria (s) e número (s) de registro (s) profissional (is), função (ões) e período de atuação de cada um.

**a)** O recebimento provisório dos serviços será promovido pelo Município, através do fiscal do contrato, componente de sua Assessoria Técnica, constituída pelo engenheiro da CONTRATANTE, mediante Termo Circunstanciado de Recebimento Provisório que verificará e atestará o cumprimento de todas as exigências contratuais, emitindo parecer conclusivo, dentro do prazo máximo estabelecido no T.R, contados da comunicação, por escrito, da CONTRATADA, informando a conclusão dos serviços.

**18.1.2** - Efetuado o recebimento provisório, haverá um período de observação, máximo de 90 (noventa) dias, para cumprimento do disposto no Art. 119 da Lei Federal nº 14.133, de 2021 e, estando sanadas todas as pendências que porventura forem formalmente comunicadas pela CONTRATANTE, a CONTRATADA deverá formalizar solicitação à CONTRATANTE para recebimento definitivo do contrato.

**18.2** - Conforme preconiza o art. 140, I, alínea “b” da Lei 14.133/21, executado o contrato, o seu objeto será recebido definitivamente por servidor ou comissão designada pela autoridade competente, mediante termo detalhado, após o decurso do prazo de observação ou a realização de vistoria que comprove o atendimento das exigências contratuais e após a devida execução dos serviços de correção de defeitos e imperfeições, porventura constantes do Termo de Recebimento Provisório.

**a)** O Termo de Recebimento Definitivo deverá ser realizado por gestor do contrato ou comissão designada pela autoridade competente da CONTRATANTE, mediante termo detalhado que comprove o atendimento das exigências contratuais,





devidamente assinado pelas partes e não poderá ser superior a 15 (quinze) dias da comunicação escrita de conclusão dos serviços pelo contratado, salvo em casos excepcionais, devidamente justificados e previstos no edital/contrato.

**18.3** - Qualquer falha construtiva ou de funcionamento, deverá ser prontamente reparada pela CONTRATADA, estando sujeita, ainda, às sanções contratuais.

**18.4** - O recebimento provisório ou definitivo não exclui a responsabilidade civil pela solidez e segurança do serviço, nem ético-profissional pela perfeita execução do contrato, dentro dos limites estabelecidos pela lei ou pelo contrato.

**18.5** - Em se tratando de obra, o recebimento definitivo pela Administração não eximirá o contratado, pelo prazo mínimo de 5 (cinco) anos, admitida a previsão de prazo de garantia superior no edital e/ou no contrato, da responsabilidade objetiva pela solidez e pela segurança dos materiais e dos serviços executados e pela funcionalidade da construção, da reforma, da recuperação ou da ampliação do bem imóvel, e, em caso de vício, defeito ou incorreção identificados, o contratado ficará responsável pela reparação, pela correção, pela reconstrução ou pela substituição necessárias (art. 140, §6º da Lei 14.133/2021).

**18.6** - O termo de recebimento definitivo dos serviços será registrado na CONTRATANTE e não isenta a CONTRATADA das responsabilidades cominadas no art. 618 do Código Civil Brasileiro de 2002.

#### **CLÁUSULA DÉCIMA NONA - DA PUBLICAÇÃO**

**19.1** - Incumbirá ao contratante divulgar o presente instrumento no Portal Nacional de Contratações Públicas (PNCP), na forma prevista no art. 94 da Lei 14.133, de 2021, bem como no respectivo sítio oficial da Prefeitura Municipal de Trindade - PE, em atenção ao art. 8º, §2º, da Lei n. 12.527, de 2011, c/c art. 7º, §3º, inciso V.

#### **CLÁUSULA VIGÉSIMA - FORO**

**20.1** - Fica eleito o Foro da Comarca de Trindade, Estado de Pernambuco, como competente para dirimir toda e qualquer dúvida decorrente deste Contrato, renunciando expressamente a outro qualquer, por mais privilegiado que possa ser.

E, assim, por estarem de acordo CONTRATANTE e CONTRATADA, assinam este instrumento, na presença das testemunhas, em três vias de igual teor e forma.

Trindade/PE, \_\_\_\_ de \_\_\_\_\_ de 2026.

\_\_\_\_\_





**FUNDO MUNICIPAL DE EDUCAÇÃO DE TRINDADE/PE**  
**Maria Edilene Araujo dos Reis**  
Secretária Municipal de Educação  
**CONTRATANTE**

\_\_\_\_\_  
*[inserir razão social da empresa]*  
*[inserir representante legal da empresa]*  
**CONTRATADA**

**TESTEMUNHAS:**

\_\_\_\_\_  
CPF nº

\_\_\_\_\_  
CPF nº

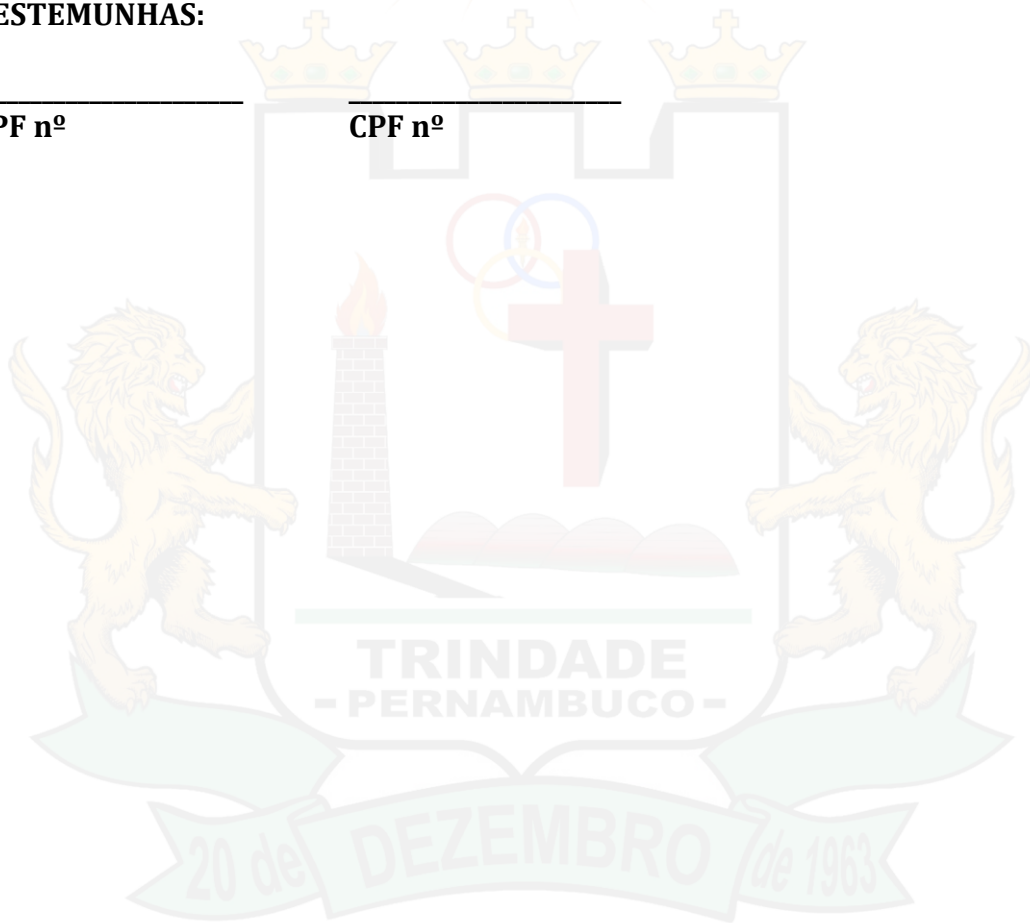

# **PROJETO TÉCNICO**

REFORMA DA ESCOLA MUNICIPAL ALICE LINS  
ENSINO FUNDAMENTAL I – ANOS INICIAIS

Trindade – PE, fevereiro de 2026

## Sumário

<b>1. INTRODUÇÃO</b> .....	4
<b>2. OBJETIVO</b> .....	4
<b>3. ESPECIFICAÇÕES TÉCNICAS</b> .....	4
<b>3.1. SERVIÇOS PRELIMINARES</b> .....	5
3.1.1. Placa de obra .....	5
3.1.2. Escavação manual de vala .....	6
3.1.3. Aterro manual de valas .....	6
3.1.4. Remoção de esquadrias .....	8
3.1.5. Remoção de trama de madeira .....	9
3.1.6. Demolição de alvenaria .....	9
3.1.7. Remoção de tesoura de madeira .....	10
3.1.8. Demolição de argamassas .....	11
<b>3.2. FUNDAÇÃO E ESTRUTURA</b> .....	11
3.2.1. Montagem e desmontagem de fôrmas de pilares .....	11
3.2.2. Montagem e desmontagem de fôrmas de vigas .....	13
3.2.3. Armação de sapata isolada .....	14
3.2.4. Armação de pilar ou viga estrutural .....	15
3.2.5. Concretagem de sapata .....	16
3.2.6. Concretagem de pilares .....	17
3.2.7. Concretagem de vigas .....	18
<b>3.3. ALVENARIA DE VEDAÇÃO</b> .....	19
3.3.1. Alvenaria de vedação de blocos cerâmicos .....	19
3.3.2. Alvenaria de Vedação de blocos de gesso .....	21
<b>3.4. REVESTIMENTO DE PISO</b> .....	22
3.4.1. Piso em granilite .....	22
3.4.2. Rodapé cerâmico .....	23
3.4.3. Revestimento cerâmico para piso .....	25
<b>3.5. REVESTIMENTO DE PAREDE</b> .....	26
3.5.1. Chapisco .....	26
3.5.2. Emboço ou massa única .....	27
3.5.3. Revestimento cerâmico para parede .....	28
3.5.4. Aplicação manual de Massa Acrílica .....	29
3.5.5. Pintura látex acrílica .....	30
<b>3.6. REVESTIMENTO DE TETO</b> .....	31

<b>3.6.1. Forro em placa de gesso</b> .....	31
<b>3.6.2. Acabamento para forro</b> .....	33
<b>3.7. ESQUADRIAS</b> .....	33
<b>3.7.1. Pintura de tinta esmalte sintético em madeira</b> .....	33
<b>3.8. SERVIÇOS COMPLEMENTARES</b> .....	34
<b>3.8.1. Gradil Nylofor 2,03x2,50 m</b> .....	34
<b>3.8.2. Chapim de concreto</b> .....	35
<b>4. PEÇAS TÉCNICAS</b> .....	36

## **1. INTRODUÇÃO**

O presente memorial descritivo tem por objetivo detalhar as especificações técnicas e os procedimentos para a execução da reforma da Escola Municipal Alice Lins de Aquino, Ensino Fundamental I, localizado no Centro do município de Trindade/PE. A reforma surgiu da necessidade de adaptação e manutenção do prédio público visando a plena funcionalidade da unidade escolar.

O projeto básico foi elaborado apresentando os elementos necessários e suficientes, com nível de precisão adequado, para caracterizar esta obra. Todo o material utilizado nas especificações é de uso comum na região de forma que contribui para um bom desempenho da obra, gera renda e barateia o empreendimento.

## **2. OBJETIVO**

Este memorial descritivo é parte integrante do projeto básico e tem como objetivo principal caracterizar os materiais e componentes adotados, bem como a sistemática construtiva utilizada.

## **3. ESPECIFICAÇÕES TÉCNICAS**

As presentes especificações técnicas visam estabelecer as condições mínimas necessárias a serem observadas e obedecidas para execução de obras públicas. Além do que preceituam as normas padrões para os serviços contratados e do que está explicitamente indicado nos desenhos, os serviços deverão obedecer a especificações do projeto e as normas e regulamentos nelas citados. A não aceitação, por parte da Fiscalização, de serviço ou equipamento em desacordo com as especificações ou que apresentem defeitos na execução ou fabricação, dever ser refeito, corrigido ou substituído, sem ônus para o contratante. As dúvidas que porventura venham surgir e que estejam citadas

nestas especificações, serão resolvidas junto a Fiscalização. Serão de responsabilidade da empreiteira refazer, substituir todos os trabalhos que forem julgados necessários pela Fiscalização, inclusive aqueles que, porventura, forem omitidos nas presentes especificações e que no decorrer dos trabalhos forem observados. A Fiscalização quando achar conveniente, poderá solicitar a demissão de qualquer operário ou funcionário, sem que para isto tenha que justificar. O cumprimento desta solicitação deverá ocorrer no máximo em 24 horas.

### **3.1. SERVIÇOS PRELIMINARES**

#### **3.1.1. Placa de obra**

- **Material:** - Suporte (poste) em aço galvanizado de 2,8 metros: para instalação; - Concreto fck =5MPa, traço 1:3,4:3,4 para chumbar.
- **Mão de obra:** Montador: Profissional responsável por executar o serviço de instalação do suporte metálico; - Servente: profissional que auxilia o montador em suas tarefas;
- **Equipamentos:** - Não se aplica.
- **Execução:** - Verificar o local indicado pelo projeto para instalação do suporte; - Realizar a escavação no solo concretado, com a profundidade de 0,80 m; - Instalar o suporte; - Realizar o reaterro com o solo removido e aplicar o concreto em 0,30 m e realizar o acabamento.
- **Critério de aferição:** - Para o levantamento dos índices de produtividade foram considerados os operários envolvidos com a instalação do suporte metálico; - Considerou-se, para o cálculo do consumo do concreto, o volume utilizado na implantação, a profundidade de 0,30, de acordo com a NBR 14.962; - Esta composição considerou o esforço da escavação em área de solo, com profundidade de 0,80 m; - Para casos de profundidades diferentes, consultar a NBR 14.962; - Esta composição é válida para trabalho diurno; - Esta composição não considera transporte com caminhão carroceria, para tanto, deve-se utilizar as composições de transporte.

- **Critério para quantificação dos serviços:** - Utilizar a quantidade de suporte a ser efetivamente instalado.

### 3.1.2. Escavação manual de vala

- **Material:** - Não se aplica.
- **Mão de obra:** - Servente: profissional que escava manualmente a vala.
- **Equipamentos:** - Não se aplica.
- **Execução:** - Escavar a vala de acordo com o projeto de engenharia; - A escavação deve atender às exigências da NR 18. - Recomenda-se que a profundidade da escavação manual seja restringida até 1,5 m de altura, tendo em vista a segurança do operário na vala.
- **Critério de aferição:** - A composição é válida somente para escavação manual de vala; - Os serviços de retirada de piso, contenção e esgotamento não estão considerados nesta composição (embora o efeito de sua presença tenha sido contemplado); devem, portanto, considerar composições específicas para estes serviços.
- **Critério para quantificação dos serviços:** - Volume de corte geométrico, definido em projeto, executado de forma manual; - A geometria da vala deve atender aos valores definidos pela norma NBR 17015/ 23.

### 3.1.3. Aterro manual de valas

- **Material:** - Caminhão pipa: utilizado para a umidificação do solo. - Areia: material de empréstimo utilizado no aterro. - Compactador de solos de percussão (sapo) com motor a gasolina 4 tempos de 4 CV: equipamento utilizado para a compactação do solo utilizado no aterro da vala (já contempla o operador).
- **Mão de obra:** - Servente: profissional que lança o material, de forma manual, para o interior da vala e opera o compactador.

- **Equipamentos:** - Compactador de solos de percussão (sapo) com motor a gasolina 4 tempos de 4 CV: equipamento utilizado para a compactação do solo utilizado no aterro da vala (já contempla o operador). - Caminhão pipa: utilizado para a umidificação do solo.
- **Execução:** - Inicia-se, quando necessário, com a umidificação do solo afim de atingir o teor umidade ótima de compactação prevista em projeto.
  - Executa-se o aterro da envoltória lateral, região que recobre o tubo, atendendo as especificações de projeto e garantindo que a tubulação enterrada fique continuamente apoiada no fundo da vala sobre o berço de assentamento.
  - Prossegue-se com o aterro superior, região com 30 cm de altura sobre a geratriz superior da tubulação. A compactação é executada de cada lado, apenas nas regiões compreendidas entre o plano vertical tangente à tubulação e a parede da vala.
  - A compactação é executada de cada lado da canalização simultaneamente, para evitar deslocamento horizontal da rede, nas regiões compreendidas entre à tubulação e a parede da vala.
  - Prossegue-se com o aterro superior, região com 30 cm de altura sobre a geratriz superior da tubulação.
- **Critério de aferição:** - O tipo de aterro considerado nesta composição é o de vala, ou seja, um aterro que tem comprimento mais expressivo que a largura. - Foi considerada a substituição total de solo nas composições de aterro de vala. - Foi considerado custo do material do aterro com empolamento de 1,25 (a escavação de 1 m<sup>3</sup> natural na jazida demanda espaço de 1,25 m<sup>3</sup> para seu transporte), pois o preço do insumo é coletado considerando o volume solto (material pronto para ser carregado no caminhão), e redução volumétrica de 10% comparando o volume natural no corte com o volume compactado. - Não estão contemplados

custos de transporte, carga e descarga do material de aterro, para tanto, deve-se utilizar composições específicas destes serviços. - Estão contemplados na composição os esforços necessários para a umidificação do solo de aterro, a fim de atender as exigências normativas e definições de projeto. - Para gerar os índices de produtividade referentes à compactação da vala aterrada foi considerado que a atividade é feita em etapas com camadas. - A composição não faz distinção entre valas com ou sem escoramento, podendo ser utilizada para ambas as situações. - Os esforços de escavação, preparo de fundo de vala, assentamento de tubo e escoramento não estão contemplados nesta composição e, para tanto, deve-se utilizar composições específicas destes serviços. - Os serviços para restabelecer o local de escavação da vala para a situação anterior ao serviço, como por exemplo, refazer o piso, plantio de grama, dentre outros, não estão contemplados nos índices de produtividade desta composição. - São separados o tempo produtivo (CHP) e o tempo improdutivo (CHI) dos equipamentos da seguinte forma: -> CHP: considera o tempo em que o equipamento está ligado; -> CHI: considera os tempos em que o equipamento está parado por falta de frente (exemplos: espera pelo assentamento de tubo); - Não estão contemplados custos com ensaios de controle tecnológico para a execução do aterro ou reaterro.

- **Critério para quantificação dos serviços:** - Volume de aterro geométrico, definido em projeto, descontado o volume do tubo.

#### **3.1.4. Remoção de esquadrias**

- **Material:** - Não se aplica.
- **Mão de obra:** Pedreiro: profissional que executa a demolição; - Servente: profissional que executa a demolição.
- **Equipamentos:** - Não se aplica.
- **Execução:** Antes de iniciar a retirada, verificar a estabilidade dos elementos com função estrutural; - Checar se os EPC necessários estão

instalados; - Usar os EPI exigidos para a atividade; - A remoção da esquadria manualmente é feita com o uso de marreta.

- **Critério de aferição:** - Não estão contemplados escoramentos, plataformas e demais estruturas de proteção para a execução deste serviço. Para contemplar tais esforços, utilizar composições auxiliares. - A esquadria é composta por folha, batente/guarnição e alizares.
- **Critério para quantificação dos serviços:** Utilizar a unidade removida.

### 3.1.5. Remoção de trama de madeira

- **Material:** - Não se aplica.
- **Mão de obra:** - Telhadista: profissional que executa a remoção; - Servente: profissional que executa a remoção.
- **Equipamentos:** - Não se aplica.
- **Execução:** Antes de iniciar a remoção, verificar a estabilidade dos elementos com função estrutural; - Checar se os EPC necessários estão instalados; - Usar os EPI exigidos para a atividade; - Soltar as extremidades dos elementos em madeira com ferramentas apropriadas; - Retirar cada elemento manualmente.
- **Critério de aferição:** - Não estão contemplados escoramentos, plataformas e demais estruturas de proteção para a execução deste serviço. Para contemplar tais esforços, utilizar composições auxiliares. - A trama de madeira é composta por ripas, caibros e terças.
- **Critério para quantificação dos serviços:** - Utilizar a área de trama de madeira para telhamento a ser retirada.

### 3.1.6. Demolição de alvenaria

- **Material:** - Não se aplica.
- **Mão de obra:** Pedreiro: profissional que executa a demolição; - Servente: profissional que executa a demolição.
- **Equipamentos:** - Não se aplica.

- **Execução:** Antes de iniciar a demolição, verificar a estabilidade dos elementos com função estrutural; - Checar se os EPC necessários estão instalados; - Usar os EPI exigidos para a atividade; - A demolição da parede manualmente é feita com o uso de marreta, da parte superior para a parte inferior da parede.
- **Critério de aferição:** - Nesta composição considera-se que a demolição manual é feita com marreta; - Não estão contemplados escoramentos, plataformas e demais estruturas de proteção para a execução deste serviço. Para contemplar tais esforços, utilizar composições auxiliares; - A altura máxima da parede considerada nesta composição é de 3 m.
- **Critério para quantificação dos serviços:** Utilizar o volume de parede de bloco furado a ser demolida manualmente sem reaproveitamento dos componentes. - Este volume pode ser calculado como a área das paredes (descontadas as eventuais aberturas) multiplicada pela espessura.

### 3.1.7. Remoção de tesoura de madeira

- **Material:** - Não se aplica.
- **Mão de obra:** Telhadista: profissional que executa a remoção; - Servente: profissional que executa a remoção.
- **Equipamentos:** - Não se aplica.
- **Execução:** - Antes de iniciar a remoção, verificar a estabilidade dos elementos com função estrutural; - Checar se os EPC necessários estão instalados; - Usar os EPI exigidos para a atividade; - Retirar os dispositivos que prendem a tesoura; - Amarrar a tesoura com uso de cordas e baixá-la até a laje imediatamente abaixo da cobertura; - Desmembrar a tesoura em partes menores de madeira para posterior transporte.
- **Critério de aferição:** Foi considerado o esforço para transportar verticalmente a tesoura somente até a laje imediatamente abaixo da cobertura, com uso de corda; - Não estão contemplados escoramentos, plataformas e demais estruturas de proteção para a execução deste serviço. Para contemplar tais esforços, utilizar composições auxiliares.

- **Critério para quantificação dos serviços:** - Utilizar o número de tesouras de madeira com vão maior ou igual a 8 metros a serem retiradas com uso de corda.

### 3.1.8. Demolição de argamassas

- **Material:** - Não se aplica.
- **Mão de obra:** - Pedreiro: profissional que executa a demolição; - Servente: profissional que executa a demolição.
- **Equipamentos:** - Não se aplica.
- **Execução:** Antes de iniciar a demolição, verificar a estabilidade dos elementos com função estrutural; - Checar se os EPC necessários estão instalados; - Usar os EPI exigidos para a atividade; - Remover a argamassa com uso de talhadeira e marreta.
- **Critério de aferição:** - Foi considerado esforço para retirada de argamassa em piso ou em parede com espessura máxima de 5 cm; - Não estão contemplados escoramentos, plataformas e demais estruturas de proteção para a execução deste serviço. Para contemplar tais esforços, utilizar composições auxiliares.
- **Critério para quantificação dos serviços:** - Utilizar a área de Argamassa a ser removida manualmente.

## 3.2. FUNDAÇÃO E ESTRUTURA

### 3.2.1. Montagem e desmontagem de fôrmas de pilares

- **Material:** - Fabricação de fôrma para pilares, com chapa de madeira compensada resinada, e = 17 mm - contém os painéis, grelhas e demais dispositivos de travamento e acoplagem, em madeira, para auxiliar na montagem; - Desmoldante protetor para fôrmas de madeira, de base oleosa emulsionada em água - desmoldante para fôrma de madeira hidrossolúvel; - Viga sanduíche metálica, formada por dois perfis tipo “U”

enrijecido ligados pela superfície maior, para travamento da fôrma de pilares; - Barra de ancoragem e porca flangeada (5/8") para travamento da fôrma de pilares; - Aprumador metálico de pilares com altura e ângulo reguláveis, Hmáx = 2,80 m; - Prego de aço com cabeça dupla 17x27 (2 1/2 X 11).

- **Mão de obra:** - Carpinteiro de fôrmas - responsável medição, marcação, montagem e verificação das fôrmas; - Ajudante de carpinteiro - auxilia o carpinteiro em todas as tarefas por ele desempenha
- **Equipamentos:** - Não se aplica.
- **Execução:** - A partir dos eixos de referência considerados no projeto de estrutura, posicionar os ganchos dos pés dos pilares, realizando medições e conferências com trena metálica, esquadros de braços longos, nível laser e outros dispositivos; fixar os ganchos na laje com pregos de aço ou recursos equivalentes; - Posicionar três faces da fôrma de pilar, cuidando para que fiquem solidarizadas no gancho; - Fixar os aprumadores e conferir prumo, nível e ortogonalidade do conjunto usando esquadro metálico; - Sobre a superfície limpa, aplicar desmoldante com broxa ou spray em toda a face interna da fôrma; - Após posicionamento das armaduras e dos espaçadores, colocar a quarta face da fôrma de pilar e executar o travamento com as vigas metálicas e as barras de ancoragem, espaçadas a cada 60cm, de modo a garantir as dimensões durante o lançamento do concreto; - Conferir posicionamento, rigidez, estanqueidade e prumo da fôrma, introduzindo os contraventamentos previstos no projeto das fôrmas; - Promover a retirada das fôrmas de acordo com o prazo indicado no projeto estrutural, somente quando o concreto atingir resistência suficiente para suportar as cargas, conforme NBR 14931:2004; - Logo após a desfôrma, fazer a limpeza das peças e armazená-las de forma adequada para impedir o empenamento.
- **Critério de aferição:** - Para o levantamento dos índices de produtividade foram considerados os operários (carpinteiros e ajudantes) que estavam envolvidos com a montagem e desmontagem da fôrma; - Considerou-se que a fôrma de chapas compensadas resinadas será utilizada 4 vezes; - Considerou-se uma perda por reformas necessárias, devido a danos causados na desfôrma dos elementos.

- **Critério para quantificação dos serviços:** - Utilizar a área da superfície da fôrma de pilar em contato com o concreto; - Essa composição é válida para pilares executados em pavimentos com pé-direito simples (menor que 3 m de altura).

### 3.2.2. Montagem e desmontagem de fôrmas de vigas

- **Material:** - Fabricação de fôrma para vigas com chapa compensada resinada - contém painéis ( $e = 17$  mm) e sarrafos (2,5 x 7,0 cm) cortados e pré-montados para as laterais e fundo de vigas; - Fabricação de escoras em madeira do tipo garfo - estrutura pré-fabricada para apoio e travamento da viga; - Desmoldante protetor para fôrmas de madeira, de base oleosa emulsionada em água - desmoldante para fôrma de madeira hidrossolúvel; - Pregos de aço com cabeça dupla 17x27 (2 1/2 X 11).
- **Mão de obra:** - Carpinteiro de fôrmas - responsável medição, marcação, montagem e verificação das fôrmas; - Ajudante de carpinteiro - auxilia o carpinteiro em todas as tarefas por ele desempenhada;
- **Equipamentos:** - Não se aplica.
- **Execução:** - Posicionar os fundos de vigas sobre a borda das fôrmas dos pilares, providenciando apoios intermediários com garfos, de acordo com o indicado no projeto; - Fixar os encontros dos painéis de fundo das vigas nos pilares, cuidando para que não ocorram folgas (verificar prumo e nível); - Fixar as laterais da fôrma da viga, utilizando-se pregos de cabeça dupla, para facilitar a desfôrma; - Sobre a superfície limpa, aplicar desmoldante com broxa ou spray em toda a face interna da fôrma; - Conferir posicionamento, rigidez, estanqueidade e nível da fôrma; - Promover a retirada das fôrmas de acordo com os prazos indicados no projeto estrutural (laterais e fundo respectivamente) somente quando o concreto atingir resistência suficiente para suportar as cargas, conforme NBR 14931:2004; - Logo após a desfôrma, fazer a limpeza das peças e armazená-las de forma adequada para impedir o empenamento.
- **Critério de aferição:** - Para o levantamento dos índices de produtividade foram considerados os operários (carpinteiros e ajudantes) que estavam

envolvidos com a montagem e desmontagem da fôrma; - Considerou-se que a fôrma de chapas compensadas resinadas será utilizada 4 vezes; - Considerou-se uma perda por reformas necessárias, devido a danos causados na desfôrma dos elementos; - Considerou-se um jogo completo de fôrmas acrescido de três jogos de fundos de viga para escoramento residual (“reescoramento”); - Considerou-se o escoramento total das vigas em execução mais o escoramento residual das vigas dos três pavimentos abaixo, observando-se nesse caso porcentagens de 75%, 50% e 25% do escoramento total.

- **Critério para quantificação dos serviços:** - Utilizar a área da superfície da fôrma de viga em contato com o concreto; - Essa composição é válida para vigas executadas em pavimentos com pé-direito simples (menor que 3 m de altura).

### 3.2.3. Armação de sapata isolada

- **Material:** - Peças de aço CA-50 com 8,0 mm de diâmetro, previamente cortadas e dobradas no canteiro: composição auxiliar; - Arame recozido nº 18 BWG, diâmetro 1,25 mm; - Espaçador de plástico industrializado circular para concreto armado.
- **Mão de obra:** - Armador: operário responsável pela montagem e posicionamento da armadura; - Ajudante de armador: operário que auxilia nas tarefas de montagem e posicionamento da armadura;
- **Equipamentos:** - Não se aplica.
- **Execução:** - Com as barras já cortadas e dobradas, executar a montagem da armadura, fixando as diversas partes com arame recozido, respeitando o projeto estrutural; - Dispor os espaçadores plásticos com afastamento de no máximo 50cm e amarrá-los à armadura de forma a garantir o cobrimento mínimo indicado em projeto; - Após a execução do lastro, posicionar a armadura na fôrma ou cava e fixá-la de modo que não apresente risco de deslocamento durante a concretagem.
- **Critério de aferição:** - Para o levantamento dos índices de produtividade foram considerados os operários envolvidos diretamente com a armação

da fundação após o recebimento/fabricação das peças pré cortadas/dobradas no canteiro; - Foi considerado que o serviço de montagem da armadura inicia com as barras já cortadas e dobradas; - O esforço de corte e dobra das barras, assim como a perda de aço, é dado pela composição auxiliar de “corte e dobra de aço”.

- **Critério para quantificação dos serviços:** - Utilizar o peso de barras com diâmetro especificado na composição.

#### 3.2.4. Armação de pilar ou viga estrutural

- **Material:** - Peças de aço CA-50 com 10,0 mm de diâmetro, previamente cortadas e dobradas no canteiro (composição auxiliar); - Peças de aço CA-60 com 5,0 mm de diâmetro, previamente cortadas e dobradas no canteiro (composição auxiliar); - Arame recozido nº 18 BWG, diâmetro 1,25 mm; - Espaçador de plástico industrializado circular para concreto armado;
- **Mão de obra:** - Armador: responsável pela pré-montagem e montagem das armaduras, de acordo com o projeto estrutural; - Ajudante de armador: auxilia o armador em todas as atividades necessárias.
- **Equipamentos:** - Não se aplica.
- **Execução:** - Com as barras já cortadas e dobradas, executar a montagem da armadura, fixando as diversas partes com arame recozido, respeitando o projeto estrutural; - Dispor os espaçadores plásticos com afastamento de no máximo 50cm e amarrá-los à armadura de forma a garantir o cobrimento mínimo indicado em projeto; - Posicionar a armadura na fôrma e fixá-la de modo que não apresente risco de deslocamento durante a concretagem.
- **Critério de aferição:** - Para o levantamento dos índices de produtividade foram considerados os operários envolvidos diretamente com a montagem da armação da estrutura de concreto armado, após o recebimento/fabricação das peças pré-cortadas/dobradas no canteiro; - Foi considerado que as barras são recebidas pré-cortadas e pré-dobradas, resultando em perda nula de aço; - Está composição é válida

tanto para pilares e vigas de seção retangular quanto para pilares de seção circular.

- **Critério para quantificação dos serviços:** - Utilizar a quantidade/peso de barras com diâmetro especificado na composição, utilizadas na montagem da armadura de pilares e vigas em estrutura convencional de concreto armado.

### 3.2.5. Concretagem de sapata

- **Material:** - Concreto dosado em obra, classe de resistência C30, com brita 1, relação água/cimento igual a 0,52, preparo mecânico em betoneira de 600 litros; - Vibrador de imersão com motor elétrico: equipamento utilizado para adensar o concreto fresco, eliminando os espaços vazios.
- **Mão de obra:** - Pedreiro: operário responsável pela manipulação do vibrador de imersão e controle do lançamento; - Servente: operário responsável pelo transporte e lançamento do concreto com jericá;
- **Equipamentos:** - Vibrador de imersão com motor elétrico 2HP trifásico, diâmetro de ponteira de 45 mm, com mangote preparo mecânico em betoneira de 600 litros.
- **Execução:** - Antes do lançamento do concreto, assegurar-se que as armaduras atendem a todas as disposições do projeto estrutural; - Assegurar-se da correta montagem das fôrmas (geometria dos elementos, nivelamento, estanqueidade) e do cimbramento; - Após verificação da trabalhabilidade (abatimento / "slump") e moldagem dos corpos de prova para controle da resistência à compressão, lançar o material com a utilização de jericas e adensá-lo com uso de vibrador de imersão, de forma a que toda a armadura seja adequadamente envolvida na massa de concreto; - Realizar o acabamento das sapatas com uso de desempenadeira, garantindo a inclinação das faces definidas em projeto e uma superfície uniforme.
- **Critério de aferição:** - Para o levantamento dos índices de produtividade foram considerados os operários envolvidos no lançamento, espalhamento, adensamento e acabamento do concreto; - Considerou-

se, durante o lançamento, 1 oficial responsável pela manipulação do vibrador e controle do lançamento; 2 ajudantes responsáveis pelo transporte e lançamento do concreto com jélica; - Foram separados o tempo produtivo (CHP) e o tempo improdutivo (CHI) do vibrador de imersão da seguinte forma: -> CHP: considera o tempo em que está acontecendo a concretagem; -> CHI: considera os demais tempos da jornada de trabalho (inicialização, finalização e intervalo para almoço); - Consideraram-se perdas incorporadas e sobras de concreto.

- **Critério para quantificação dos serviços:** - Utilizar o volume teoricamente necessário para concretagem das peças.

### 3.2.6. Concretagem de pilares

- **Material:** - Concreto usinado bombeável, classe de resistência C25, com brita 0 e 1, slump = 190 +/- 20 mm, excluindo o serviço de bombeamento; - Vibrador de imersão, motor elétrico trifásico com potência de 2 cv.
- **Mão de obra:** - Pedreiro: responsável pelo lançamento, adensamento e acabamento do concreto; - Carpinteiro: responsável por verificar a integridade das fôrmas durante a concretagem; - Servente: auxilia os pedreiros em todas as etapas da concretagem;
- **Equipamentos:** - Vibrador de imersão com motor elétrico 2HP trifásico, diâmetro de ponteira de 45 mm, com mangote.
- **Execução:** - Lançar o material com a utilização de baldes e funil e adensá-lo com uso de vibrador de imersão, de forma a que toda a armadura e os componentes embutidos sejam adequadamente envolvidos na massa de concreto; - Adensar o concreto de forma homogênea, conforme NBR 14931:2004, a fim de não se formarem ninhos, evitando-se vibrações em excesso que venham a causar exsudação da pasta / segregação do material; - Conferir o prumo dos pilares ao final da execução.
- **Critério de aferição:** - Para o levantamento dos índices de produtividade foram considerados os operários envolvidos no lançamento (incluindo a movimentação de baldes no nível da concretagem), espalhamento,

adensamento e acabamento do concreto; - Foi considerado um carpinteiro responsável por verificar a integridade das fôrmas durante toda a concretagem; - Foram separados o tempo produtivo (CHP) e o tempo improdutivo (CHI) do vibrador de imersão da seguinte forma: -> CHP: considera o tempo em que está acontecendo a concretagem; -> CHI: considera os demais tempos da jornada de trabalho (inicialização, finalização e intervalo para almoço); - Considerou-se 10,3% de perdas incorporadas e sobras do concreto.

- **Critério para quantificação dos serviços:** - Esta composição deve ser utilizada para as seguintes condições: - pilares com assoalho (possuem acesso superior sem uso de escada ou andaime através da fôrma da laje); - lançamento com balde. - Cubicar previamente e utilizar o volume teoricamente necessário para concretagem dos pilares da parte do edifício a ser executada.

### 3.2.7. Concretagem de vigas

- **Material:** - Concreto usinado bombeável, classe de resistência C25, com brita 0 e 1, slump = 160 e 200 +/- 20 mm, inclui serviço de bombeamento; - Vibrador de imersão com motor elétrico trifásico de potência 2 cv.
- **Mão de obra:** - Pedreiro - responsável pelo lançamento, adensamento e acabamento do concreto; - Carpinteiro - responsável por verificar a integridade das fôrmas durante a concretagem; - Servente - auxilia os pedreiros em todas as etapas da concretagem;
- **Equipamentos:** - Vibrador de imersão com motor elétrico 2HP trifásico, diâmetro de ponteira de 45 mm, com mangote.
- **Execução:** - Lançar o material com a utilização de bomba e adensá-lo com uso de vibrador de imersão, de forma a que toda a armadura e os componentes embutidos sejam adequadamente envolvidos na massa de concreto; - Adensar o concreto de forma homogênea, conforme NBR 14931:2004, a fim de não se formarem ninhos, evitando-se vibrações em excesso que venham a causar exsudação da pasta / segregação do material; - Tomar os cuidados devidos para garantir a espessura e

planicidade da laje; - O acabamento final é feito com desempenadeiras de modo a se obter uma superfície uniforme; - Enquanto a superfície não atingir endurecimento satisfatório, executar a cura com água potável.

- **Critério de aferição:** - Para o levantamento dos índices de produtividade foram considerados os operários envolvidos no lançamento (incluindo o manuseio da tubulação da bomba), espalhamento, adensamento e acabamento do concreto; - Foi considerado um carpinteiro responsável por verificar a integridade das fôrmas durante toda a concretagem; - Foi considerado na produtividade do servente a execução da cura do concreto utilizando água potável; - Apesar de a velocidade da bomba ter sido considerada nos indicadores de produtividade da mão-de obra, o equipamento não foi considerado, sendo tratado em composições de transporte; - Foram separados o tempo produtivo (CHP) e o tempo improdutivo (CHI) do vibrador de imersão da seguinte forma: -> CHP: considera o tempo em que está acontecendo a concretagem; -> CHI: considera os demais tempos da jornada de trabalho (inicialização, finalização e intervalo para almoço). - Considerou-se 10,3% de perdas incorporadas e sobras do concreto.
- **Critério para quantificação dos serviços:** - Esta composição deve ser utilizada para as seguintes condições: - pavimentos com laje do tipo maciça ou nervurada (com cubetas); - lançamento com bomba; - Cubicar previamente e utilizar o volume teoricamente necessário para concretagem das vigas e lajes da parte do edifício a ser executada.

### **3.3. ALVENARIA DE VEDAÇÃO**

#### **3.3.1. Alvenaria de vedação de blocos cerâmicos**

- **Material:** - Argamassa de cimento, cal e areia média, no traço 1:2:8, preparo com betoneira, conforme composição auxiliar de argamassa, e espessura média real da junta de 10 mm; - Tela metálica eletrossoldada

de malha 15x15mm, fio de 1,24mm e dimensões de 7,5x50cm; - Pino de aço com furo, haste=27 mm (ação direta); - Bloco cerâmico com furos na horizontal de dimensões 9x19x19cm para alvenaria de vedação.

- **Mão de obra:** - Pedreiro: responsável pela transferência de eixos, marcação, elevação e verificação de alinhamento e nível das paredes; - Servente: auxilia o pedreiro em todas as atividades e responsável pelo abastecimento de argamassa no andar;
- **Equipamentos:** - Não se aplica.
- **Execução:** - Posicionar os dispositivos de amarração da alvenaria de acordo com as especificações do projeto e fixá los com uso de resina epóxi; - Demarcar a alvenaria – materialização dos eixos de referência, demarcação das faces das paredes a partir dos eixos ortogonais, posicionamento dos escantilhões para demarcação vertical das fiadas, execução da primeira fiada; - Elevação da alvenaria – assentamento dos blocos com a utilização de argamassa aplicada com palheta ou bisnaga, formando-se dois cordões contínuos; - Execução de vergas e contravergas concomitante com a elevação da alvenaria.
- **Critério de aferição:** - Para o levantamento dos índices de produtividade foram considerados os oficiais e os serventes que auxiliavam diretamente nas proximidades do local de execução; - Não são considerados nessa composição os esforços de execução de fixação da alvenaria (encunhamento); - O esforço de preparo da argamassa está contemplado nas composições auxiliares; - O consumo dos blocos considera as perdas por entulho durante a execução da alvenaria e no transporte do material, que totalizaram uma perda de 13,2%; - Considerou-se somente perda incorporada para argamassa para o preenchimento das juntas. A perda por entulho foi considerada nula; - Considerou-se que, em média, uma lateral da parede recebe telas de amarração da alvenaria, aplicando-se a cada duas fiadas, e para o cálculo do consumo, considerou-se uma perda de 5%; - Considerou-se que os pontos que necessitam de fixação com tela são os encontros com pilares e encontro seco com a alvenaria. A fixação das telas metálicas na estrutura é feita por pinos de aço zincado, sendo somente um pino para blocos de espessura 9cm e dois pinos para blocos de espessura maior que 9 cm, porém a amarração de uma parede

e outra de alvenaria por meio telas dispensa o uso dos pinos; - A composição é válida para alvenaria de vedação de até 3,00m de altura, tanto para casas quanto para edifícios de múltiplos pavimentos; - O esforço para colocação de escadas ou montagem das plataformas de trabalho e guarda-corpos está contemplado na composição.

- **Critério para quantificação dos serviços:** - Utilizar a área líquida das paredes de alvenaria de vedação, incluindo a primeira fiada. Todos os vãos (portas e janelas) deverão ser descontados.

### 3.3.2. Alvenaria de Vedação de blocos de gesso

- **Material:** Serão utilizados blocos de gesso compacto, branco, com 7 cm de espessura. Os blocos terão dimensões de 67 cm x 50 cm e serão fixados com gesso cola.
- **Mão de obra:** Pedreiro e Servente.
- **Equipamentos:** não se aplica.
- **Montagem:** As paredes serão construídas com alvenaria de blocos de gesso, assentados com gesso cola, seguindo o alinhamento e o prumo. A largura da alameda será definida em projeto.
- **Execução:** - Materializar os eixos de referência e demarcar as faces das paredes a partir dos eixos ortogonais; Executar a primeira fiada, aplicando gesso-cola para assentar o bloco sobre o piso ou contrapiso, assim como na parte vertical da parede ou pilar e entre os blocos de gesso; Continuar a execução das demais fiadas, deixando um desencontro das juntas verticais de, no mínimo, 20cm; Utilizar tela flexível nos encontros da alvenaria de gesso com outras alvenarias ou estruturas, fixando com gesso-cola e deixando um espaçamento mínimo de 5cm para cada lado; Durante a execução da última fiada, prever um espaço entre o bloco e laje e/ou viga que será preenchido, no mínimo 24h após a aplicação do gesso-cola da última fiada, e quando tiver um pavimento superior executado com alvenaria de bloco de gesso. As vedações sobre vãos livres de janelas ou portas podem ser executadas com dois blocos de gesso, desde que o espaço tenha comprimento inferior a 90cm, caso contrário, utilizar vergas.

- **Critério para quantificação dos serviços:** Utilizar a área líquida das paredes de alvenaria, incluindo a primeira fiada.

### 3.4. REVESTIMENTO DE PISO

#### 3.4.1. Piso em granilite

- **Material:** - Granilha/ grana/ pedrisco ou agregado em mármore/ granito/ quartzo e calcário, preto, cinza, palha ou branco: material utilizado na mistura do piso; - Cimento Portland Estrutural Branco CPB-32: material utilizado na mistura do piso; - Junta plástica de dilatação para pisos, cor cinza, 17 x 3 mm (altura x espessura): material que compõe o revestimento do piso; - Selador acrílico opaco premium interior/exterior: utilizado no acabamento do piso; - Cera líquida incolor multipiso: utilizada no acabamento do piso; - Polidora de piso (politriz), peso de 100kg, diâmetro 450 mm, motor elétrico potência 4 hp: para dar acabamento ao piso; - Betoneira capacidade nominal de 600 l, capacidade de mistura 360 l, motor elétrico trifásico potência de 4 cv, sem carregador: para fazer a mistura da água, cimento e granilha.
- **Mão de obra:** - Marmorista/graniteiro com encargos complementares: oficial responsável pela instalação do piso; - Servente com encargos complementares: auxilia o oficial na instalação do piso;
- **Equipamentos:** - Polidora de piso (politriz), peso de 100kg, diâmetro 450 mm, motor elétrico potência 4 hp; - Betoneira capacidade nominal de 600 l, capacidade de mistura 360 l, motor elétrico trifásico potência de 4 cv, sem carregador.
- **Execução:** - Adicionar um pouco da água na betoneira e ligá-la; - Lançar o agregado e o cimento conforme dosagem indicada e adicionar a água restante aos poucos até se obter uma mistura homogênea e livre de grumos; - Respeitar o tempo mínimo de batida indicado pela norma e/ou pelo fabricante da betoneira; - Sobre contrapiso limpo, nivelado e com acabamento rugoso, definir os pontos de nível e assentar as juntas plásticas com a própria argamassa do piso, formando painéis de 1,20 x

- 1,20 m; - Lançar a argamassa de granilite e sarrafejar com régua metálica;
- Após a cura, realizar os dois primeiros polimentos mecânicos (polimentos iniciais);
  - Aplicar a lixadeira para dar acabamento aos cantos;
  - Realizar o estucamento com cimento branco e água, formando uma nata;
  - Executar um novo polimento mecânico (polimento intermediário);
  - Efetuar o polimento mecânico final;
  - Aplicar a lixadeira para dar acabamento aos cantos;
  - Lavar o piso granilite;
  - Por fim, aplicar o acabamento, isto é, duas demãos de selador e uma de cera.
- **Critério de aferição:** - Para o levantamento dos índices de produtividade foi considerado que o ajudante é responsável também pelo transporte horizontal do material; - Para o levantamento dos índices de produtividade foram considerados os operários (oficiais e ajudantes) envolvidos com a execução do revestimento de piso; - Foram consideradas perdas incorporadas e por entulho no cálculo dos consumos de materiais; - A composição não contempla a execução do contrapiso. Para tal atividade, utilizar composição específica do serviço; - Para a politriz, foram separados os tempos produtivos (CHP) e os tempo improdutivos (CHI) do equipamento da seguinte forma: o CHP considera os tempos de polimento e o CHI considera os tempos de ociosidades; - Para a betoneira, foram separados os tempos produtivos (CHP) e os tempo improdutivos (CHI) do equipamento da seguinte forma: o CHP considera os tempos de carregamento e mistura e o CHI considera os tempos de ociosidades.
  - **Critério para quantificação dos serviços:** - Utilizar a área de execução especificada no projeto com revestimento de piso em granilite.

#### 3.4.2. Rodapé cerâmico

- **Material:** - Placa cerâmica tipo grês extra de dimensões 80x80 cm cor BRANCO GELO; - Argamassa colante industrializada para assentamento de placas cerâmicas, do tipo AC I, preparada conforme indicação do fabricante; - Rejunte cimentício, cor CINZA, para rejuntamento de placas cerâmicas.

- **Mão de obra:** - Azulejista ou ladrilhista com encargos complementares - oficial responsável pela execução do revestimento cerâmico; - Servente com encargos complementares - auxilia o azulejista ou ladrilhista na execução e no transporte horizontal do material no andar do serviço;
- **Equipamentos:** - Não se aplica.
- **Execução:** - Cortar as placas cerâmicas em faixas de 7 cm de altura de forma a utilizar os dois lados da placa, descartando-se a parte central; - Realizar a marcação na base de aplicação totalmente limpa, seca e curada, da altura do rodapé reduzida de 5 mm com um traço; - Aplicar e estender a argamassa de assentamento, com o lado liso da desempenadeira, formando uma camada uniforme de 3mm a 4mm sobre a área de forma que respeite a altura do rodapé e facilite a colocação das placas cerâmicas e que seja possível respeitar o tempo de abertura, de acordo com as condições atmosféricas e o tipo de argamassa utilizada; - Aplicar o lado denteado da desempenadeira, com ângulo de aproximadamente 60 graus em relação à superfície do substrato, de tal modo a formar, cordões e, sulcos; - Com o lado liso da desempenadeira, aplicar uma camada de argamassa colante no tardo da placa com espessura de 1 mm a 2 mm; - Assentar cada placa cerâmica, comprimindo manualmente ou aplicando pequenos impactos com martelo de borracha; - Garantir a especificidade da espessura de juntas para o tipo de placa cerâmica podendo-se empregar, para tanto, espaçadores previamente gabaritados; - Aplicar a argamassa para rejuntamento com auxílio de uma desempenadeira de EVA ou borracha em movimentos contínuos de vai e vem, após no mínimo 72 horas da aplicação das placas; - Limpar a área com pano umedecido.
- **Critério de aferição:** - Para o levantamento dos índices de produtividade, foram considerados os oficiais e os serventes que auxiliavam diretamente na execução do serviço; - Para os cálculos foi utilizada uma área pequena de sala representativa das obras analisadas; - Foram consideradas as perdas por resíduos no consumo das placas cerâmicas e perdas por resíduos e incorporadas no consumo das argamassas de assentamento e rejuntamento; - O esforço de preparo da argamassa está contemplado nos índices de produtividade apresentados, uma vez que esse preparo é

realizado pela própria equipe que executa o revestimento cerâmico; - O esforço do serviço de rejuntamento está contemplado nos índices de produtividade apresentados; - O esforço de retrabalho não está contemplado nos cálculos.

- **Critério para quantificação dos serviços:** - Utilizar o perímetro do ambiente que receberá rodapé cerâmico. Todos os vãos devem ser descontados (portas, etc.).

### 3.4.3. Revestimento cerâmico para piso

- **Material:** - Placa cerâmica tipo grês extra de dimensões 60x60 cm; - Argamassa colante industrializada para assentamento de placas cerâmicas, do tipo AC I, preparada conforme indicação do fabricante; - Rejunte cimentício, qualquer cor, para rejuntamento de placas cerâmicas; - Espaçador/distanciador, tipo cruzeta, de plástico, utilizado para espaçamento e alinhamento das placas cerâmicas.
- **Mão de obra:** - Azulejista ou ladrilhista com encargos complementares - oficial responsável pela execução do revestimento cerâmico; - Servente com encargos complementares - auxilia o azulejista ou ladrilhista na execução e no transporte horizontal do material no andar do serviço;
- **Equipamentos:** - Não se aplica.
- **Execução:** - Aplicar e estender a argamassa de assentamento, sobre a base totalmente limpa, seca e curada, com o lado liso da desempenadeira formando uma camada uniforme de 3mm a 4mm sobre a área de forma que facilite a colocação das placas cerâmicas e que seja possível respeitar o tempo de abertura, de acordo com as condições atmosféricas e a argamassa utilizada; - Aplicar o lado denteado da desempenadeira, com ângulo de aproximadamente 60 graus em relação à superfície do substrato, de tal modo a formar, cordões e, sulcos; - Com o lado liso da desempenadeira, aplicar uma camada de argamassa colante no tardo da placa com espessura de 1 mm a 2 mm; - Assentar cada placa cerâmica, comprimindo manualmente ou aplicando pequenos impactos com martelo de borracha; - Garantir a especificidade da espessura de

- juntas para o tipo de placa cerâmica podendo-se empregar, para tanto, espaçadores do tipo cruzeta previamente gabaritados; - Aplicar a argamassa para rejuntamento com auxílio de uma desempenadeira de EVA ou borracha em movimentos contínuos de vai e vem, após no mínimo 72 horas da aplicação das placas; - Limpar a área com pano umedecido.
- **Critério de aferição:** - Para o levantamento dos índices de produtividade, foram considerados os oficiais e os serventes diretamente ligados na execução do serviço; - Foram consideradas as perdas por resíduos no consumo das placas cerâmicas e perdas por resíduos e incorporadas no consumo das argamassas de assentamento e rejuntamento; - O esforço de preparo da argamassa está contemplado nos índices de produtividade apresentados, uma vez que esse preparo é realizado pela própria equipe que executa o revestimento cerâmico; - O esforço do serviço de rejuntamento está contemplado nos índices de produtividade apresentados; - O esforço de retrabalho não está contemplado nos cálculos.
  - **Critério para quantificação dos serviços:** - Utilizar a área de revestimento cerâmico efetivamente executado. A área de projeção das paredes e todos os vazios na laje devem ser descontados.

### 3.5. REVESTIMENTO DE PAREDE

#### 3.5.1. Chapisco

- **Material:** - Argamassa traço 1:3 (em volume de cimento e areia grossa úmida) para chapisco convencional, preparo mecânico com betoneira 400 L.
- **Mão de obra:** - Pedreiro: responsável pela execução do chapisco; - Servente: auxilia o pedreiro na execução e no transporte horizontal do material no andar do serviço;
- **Equipamentos:** - O equipamento de mistura da argamassa está considerado na composição de argamassa para chapisco convencional

preparada em obra, traço 1:3, que também inclui a mão de obra utilizada para o preparo e as perdas incorridas nesse processo.

- **Execução:** - Antes de começar a aplicação, a superfície da base deve estar limpa (livre de irregularidades, incrustações metálicas, poeira, graxas ou óleos); - Umedecer a base para evitar ressecamento da argamassa; - Com a argamassa preparada conforme especificado pelo projetista, aplicar com colher de pedreiro vigorosamente, formando uma camada uniforme de espessura de 3 a 5 mm.
- **Critério de aferição:** - Para o levantamento dos índices de produtividade, foram considerados os oficiais e os serventes que auxiliavam na execução e no transporte horizontal do material no andar do processamento; - Foram consideradas as perdas incorporadas e por entulho na aplicação; - Os esforços de limpeza da base, umedecimento e colocação de escadas ou montagem das plataformas de trabalho e guarda-corpos está contemplado na composição.
- **Critério para quantificação dos serviços:** - Utilizar a área de aplicação do chapisco em alvenaria e estruturas de concreto internas, descontando-se todos os vãos (portas, janelas etc.).

### 3.5.2. Emboço ou massa única

- **Material:** - Argamassa traço 1:2:8 (cimento, cal e areia média para emboço/massa única com preparo manual; - Tela de aço soldada galvanizada/zincada pra alvenaria, fio D = \*1,24 mm, malha 2
- **Mão de obra:** - Pedreiro: responsável pelo lançamento da argamassa, sarrafeamento, acabamento e realização de detalhes na fachada; - Servente: responsável pela distribuição de argamassa;
- **Equipamentos:** - Não se aplica.
- **Execução:** - Reforçar encontros da estrutura com alvenaria com tela metálica eletrossoldada, fixando-a com pinos; - Aplicar a argamassa com colher de pedreiro; - Com régua, comprimir e alisar a camada de argamassa e retirar o excesso; - Realizar o acabamento superficial sarrafeando e, em seguida, desempenando; - Detalhes construtivos como

juntas, frisos, quinas, cantos, peitoris, pingadeiras e reforços podem ser realizados antes, durante ou logo após a execução do revestimento.

- **Critério de aferição:** - Para fins de produtividade, consideraram-se os oficiais presentes nos balancins e os ajudantes que distribuem a argamassa no andar; - Considerou-se o esforço de acesso à fachada através de balancim de tração manual; - Consideraram-se os detalhes construtivos existentes como juntas, frisos, quinas, cantos, peitoris, pingadeiras e reforços; - Para o consumo de argamassa, considera-se a espessura média real de 25 mm, incluindo as perdas (incorporadas e por resíduos).
- **Critério para quantificação dos serviços:** - Utilizar a área de revestimento efetivamente executada, excluídas as áreas de requadro, já contabilizadas no consumo de argamassa; - Todos os vãos deverão ser desconsiderados (portas, janelas, etc.).

### 3.5.3. Revestimento cerâmico para parede

- **Material:** - Placa cerâmica tipo grês ou semi-grês extra de dimensões 60x60 cm, COR BRANCO GELO; - Argamassa colante industrializada para assentamento de placas cerâmicas, do tipo AC I, preparada conforme indicação do fabricante; - Rejunte cimentício, cor CINZA, para rejuntamento de placas cerâmicas; - Espaçador/distanciador, tipo cruzeta, de plástico, utilizado para espaçamento e alinhamento das placas cerâmicas.
- **Mão de obra:** - Azulejista ou ladrilhista com encargos complementares - oficial responsável pela execução do revestimento cerâmico; - Servente com encargos complementares - auxilia o azulejista ou ladrilhista na execução e no transporte horizontal do material no andar do serviço;
- **Equipamentos:** - Não se aplica.
- **Execução:** - Aplicar e estender a argamassa de assentamento, sobre a base totalmente limpa, seca e curada, com o lado liso da desempenadeira formando uma camada uniforme de 3mm a 4mm sobre a área de forma que facilite a colocação das placas cerâmicas e que seja possível

- respeitar o tempo de abertura, de acordo com as condições atmosféricas e a argamassa utilizada; - Aplicar o lado denteado da desempenadeira, com ângulo de aproximadamente 60 graus em relação à superfície do substrato, de tal modo a formar, cordões e, sulcos; - Com o lado liso da desempenadeira, aplicar uma camada de argamassa colante no tardo da placa com espessura de 1 mm a 2 mm; - Assentar cada placa cerâmica, comprimindo manualmente ou aplicando pequenos impactos com martelo de borracha; - Garantir a especificidade da espessura de juntas para o tipo de placa cerâmica podendo-se empregar, para tanto, espaçadores do tipo cruzeta previamente gabaritados; - Aplicar a argamassa para rejuntamento com auxílio de uma desempenadeira de EVA ou borracha em movimentos contínuos de vai e vem, após no mínimo 72 horas da aplicação das placas; - Limpar a área com pano umedecido.
- **Critério de aferição:** - Para o levantamento dos índices de produtividade, foram considerados os oficiais e os serventes diretamente ligados na execução do serviço; - Foram consideradas as perdas por resíduos no consumo das placas cerâmicas e perdas por resíduos e incorporadas no consumo das argamassas de assentamento e rejuntamento; - O esforço de preparo da argamassa está contemplado nos índices de produtividade apresentados, uma vez que esse preparo é realizado pela própria equipe que executa o revestimento cerâmico; - O esforço do serviço de rejuntamento está contemplado nos índices de produtividade apresentados; - O esforço de retrabalho não está contemplado nos cálculos; - Esta composição refere-se tanto ao revestimento para paredes em ambientes de área maior que 5 m<sup>2</sup> como aos ambientes de área menor que 5 m<sup>2</sup>.
  - **Critério para quantificação dos serviços:** - Utilizar a área de revestimento cerâmico efetivamente executado. Todos os vãos devem ser descontados (portas, janelas, etc.).

#### **3.5.4. Aplicação manual de Massa Acrílica**

- **Material:** - Massa acrílica: massa niveladora monocomponente à base de dispersão aquosa, para uso interno e externo; - Lixa: em folha para parede ou madeira, número 120. **Mão de obra:** - Pintor: oficial responsável pela aplicação da pintura de fachada; - Servente: auxilia o oficial na pintura de fachada;
- **Equipamentos:** - Não se aplica.
- **Execução:** - A superfície deve estar limpa, seca, sem poeira, gordura, graxa, sabão ou bolor antes de qualquer aplicação; - Se necessário, amolentar o produto em água potável de acordo com recomendações do fabricante; - Aplicar em camadas finas com espátula ou desempenadeira até obter o nivelamento desejado; - Aguardar a secagem final antes de efetuar o lixamento final e remoção do pó para posterior aplicação da pintura.
- **Critério de aferição:** - Não inclui preparação da superfície com selador; - Foi considerado o esforço de lixamento da massa para uniformização da superfície; - Para o levantamento dos índices de produtividade foram considerados os oficiais e os serventes que auxiliavam diretamente nas proximidades do local de execução.
- **Critério para quantificação dos serviços:** - Utilizar a área de fachada efetivamente executada, excetuadas as áreas de requadros; - Todos os vãos devem ser descontados (portas, janelas etc.); - As áreas de requadro não devem ser utilizadas para quantificação do serviço, porém o consumo para aplicação nestas foi considerado.

### 3.5.5. Pintura látex acrílica

- **Material:** - Tinta acrílica Standard, cor BRANCO GELO fosco - tinta à base de dispersão aquosa de copolímero estireno acrílico, fosca, linha Standard.
- **Mão de obra:** - Pintor com encargos complementares – oficial responsável pela execução da pintura; - Servente com encargos complementares - auxilia o pintor na execução e no transporte horizontal do material no andar do serviço;

- **Equipamentos:** - Não se aplica.
- **Execução:** - Observar a superfície: deve estar limpa, seca, sem poeira, gordura, graxa, sabão ou bolor antes de qualquer aplicação; - Diluir a tinta em água potável, conforme fabricante; - Aplicar duas demãos de tinta com rolo ou trincha. Respeitar o intervalo de tempo entre as duas aplicações.
- **Critério de aferição:** - Não inclui a preparação da superfície com selador e massa corrida; - Para o consumo de tinta, considera-se a aplicação de uma camada de retoque, além das duas demãos; - O esforço para colocação de escadas ou montagem das plataformas de trabalho está contemplado na composição.
- **Critério para quantificação dos serviços:** - Utilizar a área de parede efetivamente executada, excetuadas as áreas de requadro. - Todos os vãos devem ser descontados (portas, janelas etc.).

### 3.6. REVESTIMENTO DE TETO

#### 3.6.1. Forro em placa de gesso

- **Material:** - Placa de gesso para forro, de 60 x 60\* cm e espessura de 12 mm; - Rebite de repuxo 4,8 x 22 (Insumo substituído, ver item 8 – Pendências); - Arame galvanizado 18 bwg, 1,24 mm (0,009 kg/m); - Estopa de sisal em fibra para aplicação geral em gesso; - Gesso de fundição.
- **Mão de obra:** - Gesseiro: oficial responsável pela execução do forro; - Servente: auxilia o gesseiro na execução e no transporte horizontal do material no andar do serviço.
- **Equipamentos:** - Não se aplica.
- **Execução:** - Marcar nos elementos verticais periféricos (paredes), com uma mangueira ou um nível laser, a altura em que será instalado o forro; - Com um cordão ou fio traçante, marcar a posição exata onde será instalado o forro em placas de gesso; - Instalar alguns pregos na marcação feita nos elementos verticais com o objetivo de suportar temporariamente os acabamentos em gesso; - Com o auxílio de uma

trena, marcar as linhas guias com espaçamento equivalente às dimensões da placa de gesso (60 x 60 cm) de maneira a facilitar a identificação da localização e quantidade de placas a serem utilizadas; - Fixar os arames (tirantes) na laje, com o auxílio de rebites de repuxo, utilizando as linhas guias como referência e de acordo com a altura a ser fixado o forro; - Perfurar uma das extremidades da placa de gesso a uma distância de aproximadamente 5 cm das margens e vincar a placa (entre o furo até o vértice mais próximo) de modo a facilitar a amarração e a futura camuflagem do arame; - Planificar os dois lados de engate (fêmea/macho) da primeira placa que estarão em contato direto com os elementos verticais periféricos (paredes) e prendê-la ao arame; planificar a(s) lateral(is) de engate das demais placas conforme o número de superfície em que estarão contato direto; - Encaixar o engate macho da placa no engate fêmea da anterior e amarrar ao tirante (arame); repetir o mesmo processo até finalizar a fiada; - Preparar a pasta de gesso de fundição; - Mergulhar o sisal na pasta de gesso e aplicar a mistura de sisal com gesso na parte superior da instalação (superfície não visível) nas juntas entre as placas; - Repetir o processo de encaixe e amarração das placas e de fundição da pasta de gesso com sisal a cada fiada do forro; - Retirar os pregos instalados no perímetro do forro; - Com uma espátula, aplicar a pasta de gesso de fundição nas juntas da superfície inferior (superfície visível) do forro já instalado para dar acabamento.

- **Critério de aferição:** - Nesta composição não estão contemplados o tempo de montagem e instalação de acabamentos como juntas de dilatação, cantoneiras, tabicas ou roda-tetos. Para tal elemento utilizar as composições auxiliares de acabamentos em gesso ("Instalação de acabamentos em gesso para forro") ou acabamentos metálicos ("Instalação de acabamentos em perfil metálico para forro (roda-forro)"); - Caso o forro a ser executado seja em pé direito duplo utilizar a composição auxiliar: "Andaime tubular tipo "torre" (montagem e desmontagem)", presente nos cadernos de composição para equipamentos de proteção coletiva; - Foram consideradas as perdas por resíduos e incorporadas.

- **Critério para quantificação dos serviços:** - Utilizar a área de forro executada em ambiente.

### 3.6.2. Acabamento para forro

- **Material:** - Placa de gesso para forro cortada; - Pregos de aço polido com cabeça 12 x 12; - Sisal em fibra; - Gesso de fundição
- **Mão de obra:** - Gesseiro: oficial responsável pela execução do forro; - Servente: auxilia o gesseiro na execução e no transporte horizontal do material no andar do serviço.
- **Equipamentos:** - Não se aplica.
- **Execução:** - Marcar na estrutura periférica (paredes), com o auxílio de uma mangueira ou um nível laser, o local em que será instalado o acabamento (moldura, roda teto, roda forro); - Com o auxílio de um cordão ou fio traçante, marcar a posição e altura exata onde será instalado o acabamento; - Fixar as linhas guia nos pregos utilizados para suporte dos acabamentos em gesso; - Preparar a massa de gesso de fundição; - Cortar as placas de gesso na espessura do acabamento; - Fixar a placa cortada sobre os pregos e com o auxílio do gesso misturado ao
- **Critério de aferição:** - Foram consideradas as perdas por resíduos e incorporadas; - Caso o acabamento a ser executado seja em pé direito duplo utilizar a composição auxiliar: "Andaime tubular tipo "torre" (montagem e desmontagem)", presente nos cadernos de composição para equipamentos de proteção coletiva.
- **Critério para quantificação dos serviços:** - Utilizar o comprimento que terá o acabamento especificado.

## 3.7. ESQUADRIAS

### 3.7.1. Pintura de tinta esmalte sintético em madeira

- **Material:** - Solvente diluente à base de aguarrás; - Tinta esmalte sintético premium brilhante.
- **Mão de obra:** - Pintor com encargos complementares: oficial responsável pela pintura de acabamento;
- **Equipamentos:** - Não se aplica.
- **Execução:** - Diluir o produto; - Com a superfície já preparada (fundo e lixamento e/ou massa e lixamento), aplicar a tinta com uso de trincha ou rolo; - Após aguardar o tempo de secagem estabelecido pelo fabricante, aplicar a segunda demão.
- **Critério de aferição:** - Para o levantamento dos índices de produtividade foram considerados os operários (oficiais e/ou ajudantes) envolvidos diretamente com a pintura de acabamento; - Para a obtenção dos coeficientes da composição foram analisados em campo serviços com portas de madeira e tábuas de madeira em locação de obras; - Em casos de superfícies circulares, considerar a área em contato com a pintura, ou seja, a área de superfície da peça a ser pintada; - As produtividades dessa composição não contemplam os preparos da superfície (aplicação de fundo e lixamento e/ou aplicação de massa e lixamento). Para tais atividades, utilizar as composições específicas de cada serviço; - O consumo dos produtos foi estimado de forma teórica, a partir dos manuais dos fabricantes de tinta; - Foram consideradas as perdas de tinta no consumo do material; - Percentual de diluente considerado: 10%; - Ferramentas consideradas para a execução do serviço: trincha ou rolo.
- **Critério para quantificação dos serviços:** - Utilizar a área de superfície de madeira, em metros quadrados, de pintura com tinta de acabamento esmalte sintético brilhante, 2 demãos, presente no projeto.

### 3.8. SERVIÇOS COMPLEMENTARES

#### 3.8.1. Gradil Nylofor 2,03x2,50 m

- **Material:** - Gradil 2,03x2,50 m, malha 50 x 200mm, galvanizado e revestido em PVC, na cor VERDE; - Fixador para gradil em poliamida.

- **Mão de obra:** - Serralheiro: responsável pela execução do trabalho; - Servente: auxilia na execução das tarefas.
- **Equipamentos:** - Não se aplica.
- **Execução:** A instalação deverá obedecer a seguinte ordem: pilaretes – gradil – pilaretes; Os pilaretes deverão ser parafusados na mureta de alvenaria; Deverão ser verificados o prumo e alinhamento; O gradil deverá ser fixado aos pilaretes por meio de fixadores específicos ou soldados; Após a fixação definitiva, deverá ser certificado o nivelamento das peças e o seu perfeito funcionamento; A pintura acrílica na cor VERDE pode ser de fábrica ou realizada, com compressor, após a fixação do gradil e dos pilaretes.
- **Critério de aferição:** Não foi considerada perda para gradil, fixadores e parafusos; - Não inclui mureta.
- **Critério para quantificação dos serviços:** - Utilizar o perímetro a receber o gradil metálico.

### 3.8.2. Chapim de concreto

- **Material:** - Chapim em concreto pré-moldado tipo "capelinha", com pingadeira, largura de 19 cm e espessura de 4 cm; - Argamassa traço 1:6 com adição de plastificante, dado em volume de cimento e areia úmida, para aumentar a aderência ao substrato, preparo mecânico em betoneira de 400 litros.
- **Mão de obra:** - Pedreiro: responsável pela marcação, corte, assentamento e controle do peitoril de concreto pré moldado; - Servente: responsável por transportar os materiais, preparar argamassa e auxiliar o oficial em todas as tarefas;
- **Equipamentos:** - Serra circular de bancada com motor elétrico potência 5 HP, com coifa para disco 10".
- **Execução:** - Limpar a superfície onde será assentada a peça, deixando-a livre de irregularidades, poeira ou outros materiais que dificultam a aderência da argamassa; - Molhar toda a superfície utilizando broxa; - Molhar a peça de concreto pré-moldado; - Aplicar argamassa no substrato

e na peça de concreto pré-moldado com colher de pedreiro; - Assentar, primeiramente as peças das extremidades e conferir nível e prumo; - Esticar a linha guia para assentamento das demais peças; - Repetir o procedimento de assentamento das peças até completar o chapim; - Conferir alinhamento e nível; - Fazer o acabamento da parte inferior do chapim.

- **Critério de aferição:** - Para o levantamento dos índices de produtividade foram considerados os oficiais e os serventes que auxiliavam diretamente nas proximidades do local de execução; - Foram consideradas perdas de material; - A moldagem das peças pré-moldadas não é considerada nessa composição; - Considerou-se a execução anterior ao revestimento da fachada.
- **Critério para quantificação dos serviços:** - Utilizar o comprimento total do chapim.

#### 4. PEÇAS TÉCNICAS

- Planilhas;
- Cronograma;
- Peças gráficas.

**Obra**  
REFORMA ESCOLA MUNICIPAL ALICE LINS DE AQUINO - ENSINO FUNDAMENTAL I - ANOS INICIAIS  
**Endereço**  
Rua São Pedro, Centro, município de Trindade-PE

**Bancos**  
SINAPI - 12/2025 -  
Pernambuco  
ORSE - 12/2025 -  
Sergipe

**B.D.I.**  
22,23%

**Encargos**  
Sem desoneração

Orçamento									
Item	Código	Banco	Descrição	Und	Quant.	Valor Unit	Valor Unit com BDI	Total	Peso (%)
<b>1</b>			<b>SERVIÇOS PRELIMINARES</b>					<b>4.039,55</b>	<b>3,09 %</b>
1.1	103689	SINAPI	FORNECIMENTO E INSTALAÇÃO DE PLACA DE OBRA COM CHAPA GALVANIZADA E ESTRUTURA DE MADEIRA. AF_03/2022_PS	m²	3,0000	468,430	572,570	1.717,71	1,31 %
1.2	93358	SINAPI	ESCAVAÇÃO MANUAL DE VALA. AF_09/2024	m³	2,3600	92,250	112,760	266,11	0,09 %
1.3	94342	SINAPI	ATERRO MANUAL DE VALAS COM AREIA PARA ATERRO. AF_08/2023	m³	0,8400	128,150	156,640	131,57	100,09 %
1.4	12346	ORSE	REMOÇÃO DE ESQUADRIA DE ALUMÍNIO E VIDRO REV. 01 - 03/2022	m²	4,8000	18,920	23,130	111,02	0,08 %
1.5	31	ORSE	REMOÇÃO DE ESQUADRIA DE MADEIRA, COM OU SEM BATENTE	m²	4,9800	16,770	20,500	102,09	0,08 %
1.6	4942	ORSE	REMOÇÃO DE ESQUADRIA METÁLICA, COM OU SEM REAPROVEITAMENTO REV. 01 - 03/2022	m²	5,6700	21,390	26,150	148,27	0,11 %
1.7	97650	SINAPI	REMOÇÃO DE TRAMA DE MADEIRA PARA COBERTURA, DE FORMA MANUAL, SEM REAPROVEITAMENTO. AF_09/2023	m²	46,0000	8,540	10,440	480,24	0,37 %
1.8	97622	SINAPI	DEMOLIÇÃO DE ALVENARIA DE BLOCO FURADO, DE FORMA MANUAL, SEM REAPROVEITAMENTO. AF_09/2023	m³	7,6200	63,430	77,540	590,85	0,45 %
1.9	97652	SINAPI	REMOÇÃO DE TESOURAS DE MADEIRA, COM VÃO MAIOR OU IGUAL A 8M, DE FORMA MANUAL, SEM REAPROVEITAMENTO. AF_09/2023	UN	1,0000	210,940	257,840	257,84	0,20 %
1.10	97631	SINAPI	DEMOLIÇÃO DE ARGAMASSAS, DE FORMA MANUAL, SEM REAPROVEITAMENTO. AF_09/2023	m²	15,0000	12,750	15,590	233,85	0,18 %
<b>2</b>			<b>FUNDAÇÃO E ESTRUTURA</b>					<b>4.546,70</b>	<b>3,48 %</b>
2.1	92419	SINAPI	MONTAGEM E DESMONTAGEM DE FÔRMA DE PILARES RETANGULARES E ESTRUTURAS SIMILARES, PÉ-DIREITO SIMPLES, EM CHAPA DE MADEIRA COMPENSADA RESINADA, 4 UTILIZAÇÕES. AF_09/2020	m²	3,9600	95,080	116,220	460,23	0,35 %
2.2	96556	SINAPI	CONCRETAGEM DE SAPATA, FCK 30 MPA, COM USO DE JERICA - LANÇAMENTO, ADENSAMENTO E ACABAMENTO. AF_01/2024	m³	0,1900	971,110	1.186,990	225,52	0,17 %
2.3	104918	SINAPI	ARMAÇÃO DE SAPATA ISOLADA, VIGA BALDRAME E SAPATA CORRIDA UTILIZANDO AÇO CA-50 DE 8 MM - MONTAGEM. AF_01/2024	kg	7,4700	13,840	16,920	126,39	0,10 %
2.4	103669	SINAPI	CONCRETAGEM DE PILARES, FCK = 25 MPA, COM USO DE BALDES - LANÇAMENTO, ADENSAMENTO E ACABAMENTO. AF_02/2022	m³	0,3000	977,410	1.194,690	358,40	0,27 %
2.5	92762	SINAPI	ARMAÇÃO DE PILAR OU VIGA DE ESTRUTURA CONVENCIONAL DE CONCRETO ARMADO UTILIZANDO AÇO CA-50 DE 10,0 MM - MONTAGEM. AF_06/2022	kg	35,0200	10,420	12,740	446,15	0,34 %
2.6	92759	SINAPI	ARMAÇÃO DE PILAR OU VIGA DE ESTRUTURA CONVENCIONAL DE CONCRETO ARMADO UTILIZANDO AÇO CA-60 DE 5,0 MM - MONTAGEM. AF_06/2022	kg	15,2300	13,770	16,840	256,47	0,20 %
2.7	92455	SINAPI	MONTAGEM E DESMONTAGEM DE FÔRMA DE VIGA, ESCORAMENTO COM GARFO DE MADEIRA, PÉ-DIREITO SIMPLES, EM CHAPA DE MADEIRA RESINADA, 4 UTILIZAÇÕES. AF_09/2020	m³	10,1200	163,260	199,560	2.019,54	1,54 %
2.8	103675	SINAPI	CONCRETAGEM DE VIGAS E LAJES, FCK=25 MPA, PARA LAJES MACIÇAS OU NERVURADAS COM USO DE BOMBA - LANÇAMENTO, ADENSAMENTO E ACABAMENTO. AF_02/2022_PS	m²	0,8100	660,560	807,410	654,00	0,50 %
<b>3</b>			<b>ALVENARIA DE VEDAÇÃO</b>					<b>8.700,63</b>	<b>6,65 %</b>
3.1	103328	SINAPI	ALVENARIA DE VEDAÇÃO DE BLOCOS CERÂMICOS FURADOS NA HORIZONTAL DE 9X19X19 CM (ESPESSURA 9 CM) E ARGAMASSA DE ASSENTAMENTO COM PREPARO EM BETONEIRA. AF_12/2021	m²	65,5300	93,610	114,420	7.497,94	5,73 %
3.2	101157	SINAPI	ALVENARIA DE VEDAÇÃO DE BLOCOS DE GESSO DE 7X50X66CM (ESPESSURA 7CM). AF_05/2020	m²	16,1500	60,920	74,470	1.202,69	0,92 %
<b>4</b>			<b>REVESTIMENTO DE PISO</b>					<b>69.106,76</b>	<b>52,86 %</b>
4.1	104162	SINAPI	PISO EM GRANILITE, MARMORITE OU GRANITINA EM AMBIENTES INTERNOS, COM ESPESSURA DE 8 MM, INCLUSO MISTURA EM BETONEIRA, COLOCAÇÃO DAS JUNTAS, APLICAÇÃO DO PISO, 4 POLIMENTOS COM POLITRIZ, ESTUCAMENTO, SELADOR E CERA. AF_06/2022	m²	466,3000	109,040	133,280	62.148,46	47,54 %
4.2	104619	SINAPI	RODAPÉ CERÂMICO DE 7CM DE ALTURA COM PLACAS TIPO ESMALTADA DE DIMENSÕES 80X80CM. AF_02/2023	m	313,4500	14,730	18,010	5.645,23	4,32 %
4.3	87256	SINAPI	REVESTIMENTO CERÂMICO PARA PISO COM PLACAS TIPO ESMALTADA DE DIMENSÕES 60X60 CM APLICADA EM AMBIENTES DE ÁREA ENTRE 5 M2 E 10 M2. AF_02/2023_PE	m²	13,9200	77,170	94,330	1.313,07	1,00 %
<b>5</b>			<b>REVESTIMENTO DE PAREDE</b>					<b>35.456,22</b>	<b>27,12 %</b>
5.1	87904	SINAPI	CHAPISCO APLICADO EM ALVENARIA (COM PRESENÇA DE VÃOS) E ESTRUTURAS DE CONCRETO DE FACHADA, COM COLHER DE PEDREIRO. ARGAMASSA TRAÇO 1:3 COM PREPARO MANUAL. AF_10/2022	m²	155,6700	9,320	11,400	1.774,63	1,36 %
5.2	87777	SINAPI	EMBOÇO OU MASSA ÚNICA EM ARGAMASSA TRAÇO 1:2:8. PREPARO MANUAL, APLICADA MANUALMENTE EM PANOS DE FACHADA COM PRESENÇA DE VÃOS, ESPESSURA DE 25 MM. AF_08/2022	m²	155,6700	66,650	81,470	12.682,43	9,70 %
5.3	87237	SINAPI	REVESTIMENTO CERÂMICO PARA PAREDES INTERNAS COM PLACAS TIPO ESMALTADA DE DIMENSÕES 33X45 CM APLICADAS NA ALTURA INTEIRA DAS PAREDES. AF_02/2023_PE	m²	51,6000	70,450	86,120	4.443,79	3,40 %
5.4	96130	SINAPI	APLICAÇÃO MANUAL DE MASSA ACRÍLICA EM PAREDES EXTERNAS DE CASAS, UMA DEMÃO. AF_03/2024	m²	45,1700	18,600	22,740	1.027,16	0,79 %
5.5	104642	SINAPI	PINTURA LÁTEX ACRÍLICA STANDARD, APLICAÇÃO MANUAL EM PAREDES, DUAS DEMÃOS. AF_04/2023	m²	1031,0900	12,320	15,060	15.528,21	11,88 %
<b>6</b>			<b>REVESTIMENTO DE TETO</b>					<b>1.566,74</b>	<b>1,20 %</b>
6.1	96113	SINAPI	FORRO EM PLACAS DE GESSO, PARA AMBIENTES COMERCIAIS. AF_08/2023_PS	m²	24,2100	48,290	59,030	1.429,11	1,09 %
6.2	96120	SINAPI	ACABAMENTOS PARA FORRO (MOLDURA DE GESSO). AF_08/2023	m	36,9000	3,050	3,730	137,63	0,11 %
<b>7</b>			<b>ESQUADRIAS</b>					<b>977,62</b>	<b>0,75 %</b>
7.1	102220	SINAPI	PINTURA TINTA DE ACABAMENTO (PIGMENTADA) ESMALTE SINTÉTICO BRILHANTE EM MADEIRA, 2 DEMÃOS. AF_01/2021	m²	43,8200	18,250	22,310	977,62	0,75 %
<b>8</b>			<b>SERVIÇOS COMPLEMENTARES</b>					<b>6.347,75</b>	<b>4,86 %</b>
8.1	13779	ORSE	CERCA/GRADIL NYLOFOR H=2,03M, MALHA 5X20CM - FIO 5 MM, REVESTIDOS EM POLIESTER POR PROCESSO DE PINTURA ELETROSTÁTICA NAS CORES VERDE OU BRANCA. FORNECIMENTO E INSTALAÇÃO. INCLUSIVE POSTE E ACESSÓRIOS.	m	6,2000	735,720	899,280	5.575,53	4,26 %
8.2	8637	ORSE	CHAPIM DE CONCRETO PRÉ-MOLDADO	m	12,1000	52,210	63,820	772,22	0,59 %

**Tipo de Licitação** DISPENSA  
**Abertura da Licitação**  
**Número do Processo Licitatório**

**Total sem BDI**  
**Total do BDI**  
**Total Geral**

**106.958,03**  
**23.783,94**  
**130.741,97**

**SECRETARIA MUNICIPAL DE EDUCAÇÃO**

Obra

REFORMA ESCOLA MUNICIPAL ALICE LINS DE AQUINO - ENSINO FUNDAMENTAL I - ANOS INICIAIS

Endereço

Rua São Pedro, Centro, município de Trindade-PE

**Cronograma Físico-Financeiro**

ITEM	DISCRIMINAÇÃO	TOTAL	Meses			
			1		2	
1.0	SERVIÇOS PRELIMINARES	R\$ 4.039,55	R\$ 4.039,55	100%	R\$ -	0%
2.0	FUNDAÇÃO E ESTRUTURA	R\$ 4.546,70	R\$ 4.546,70	100%	R\$ -	0%
3.0	ALVENARIA DE VEDAÇÃO	R\$ 8.700,63	R\$ 8.700,63	100%	R\$ -	0%
4.0	REVESTIMENTO DE PISO	R\$ 69.106,76	R\$ 48.374,73	70%	R\$ 20.732,03	30%
5.0	REVESTIMENTO DE PAREDE	R\$ 35.456,22	R\$ -	0%	R\$ 35.456,22	100%
6.0	REVESTIMENTO DE TETO	R\$ 1.566,74	R\$ -	0%	R\$ 1.566,74	100%
7.0	ESQUADRIAS	R\$ 977,62	R\$ -	0%	R\$ 977,62	100%
8.0	SERVIÇOS COMPLEMENTARES	R\$ 6.347,75	R\$ -	0%	R\$ 6.347,75	100%
	<b>TOTAL</b>	<b>R\$ 130.741,97</b>	65.661,61	50,22%	65.080,36	99%
	<b>ACUMULADO</b>		65.661,61		130.741,97	

**Bianca Soares de Alencar**  
**Eng<sup>a</sup>. Civil CREA PE 181872375-1**

**Memória de Cálculo**

<b>Item</b>	<b>Descrição</b>	<b>Und</b>	<b>Quant.</b>
<b>1</b>	<b>SERVIÇOS PRELIMINARES</b>		
1.1	FORNECIMENTO E INSTALAÇÃO DE PLACA DE OBRA COM CHAPA GALVANIZADA E ESTRUTURA DE MADEIRA. AF_03/2022_PS	m <sup>2</sup>	3,00
	Descrição		Quantidade
			<b>3,000</b>
1.2	ESCAVAÇÃO MANUAL DE VALA. AF_09/2024	m <sup>3</sup>	2,36
Local	Descrição		Quantidade
	separação de ambiente		<b>0,576</b>
	DME		<b>0,360</b>
	Depósito limpeza		<b>0,338</b>
	sapata		<b>1,080</b>
1.3	ATERRO MANUAL DE VALAS COM AREIA PARA ATERRO. AF_08/2023	m <sup>3</sup>	0,84
Local	Descrição		Quantidade
	separação de ambiente		<b>0,192</b>
	sapata		<b>0,648</b>
1.4	REMOÇÃO DE ESQUADRIA DE ALUMÍNIO E VIDRO REV. 01 - 03/2022	m <sup>2</sup>	4,80
	Descrição		Quantidade
	janelas		<b>4,800</b>
1.5	REMOÇÃO DE ESQUADRIA DE MADEIRA, COM OU SEM BATENTE	m <sup>2</sup>	4,98
	Descrição		Quantidade
	janelas		<b>3,300</b>
	porta - Secretaria		<b>1,680</b>
1.6	REMOÇÃO DE ESQUADRIA METÁLICA, COM OU SEM REAPROVEITAMENTO REV. 01 - 03/2022	m <sup>2</sup>	5,67
	Descrição		Quantidade
	portão entrada		<b>3,990</b>
	porta - Copa		<b>1,680</b>
1.7	REMOÇÃO DE TRAMA DE MADEIRA PARA COBERTURA, DE FORMA MANUAL, SEM REAPROVEITAMENTO. AF_09/2023	m <sup>2</sup>	46,00
	Descrição		Quantidade
	cobertura pátio		<b>46,000</b>
1.8	DEMOLIÇÃO DE ALVENARIA DE BLOCO FURADO, DE FORMA MANUAL, SEM REAPROVEITAMENTO. AF_09/2023	m <sup>3</sup>	7,62
	Descrição		Quantidade
	Fachada		<b>4,257</b>
	abertura de vão de porta - Depósito antigo e Copa		<b>3,360</b>
1.9	REMOÇÃO DE TESOURAS DE MADEIRA, COM VÃO MAIOR OU IGUAL A 8M, DE FORMA MANUAL, SEM REAPROVEITAMENTO. AF_09/2023	UN	1,00
	Descrição		Quantidade
	pátio		<b>1,000</b>

1.10	DEMOLIÇÃO DE ARGAMASSAS, DE FORMA MANUAL, SEM REAPROVEITAMENTO. AF_09/2023	m <sup>2</sup>	15,00
	Descrição		Quantidade
	rodapé das salas		<b>15,000</b>
<b>2</b>	<b>FUNDAÇÃO E ESTRUTURA</b>		
2.1	MONTAGEM E DESMONTAGEM DE FÔRMA DE PILARES RETANGULARES E ESTRUTURAS SIMILARES, PÉ-DIREITO SIMPLES, EM CHAPA DE MADEIRA COMPENSADA RESINADA, 4 UTILIZAÇÕES. AF_09/2020	m <sup>2</sup>	3,96
	Descrição		Quantidade
	pilar concreto 30x30		<b>3,960</b>
2.2	CONCRETAGEM DE SAPATA, FCK 30 MPA, COM USO DE JERICA - LANÇAMENTO, ADENSAMENTO E ACABAMENTO. AF_01/2024	m <sup>3</sup>	0,19
	Descrição		Quantidade
	sapata		<b>0,188</b>
2.3	ARMAÇÃO DE SAPATA ISOLADA, VIGA BALDRAME E SAPATA CORRIDA UTILIZANDO AÇO CA-50 DE 8 MM - MONTAGEM. AF_01/2024	kg	7,47
	Descrição		Quantidade
	sapata		<b>7,470</b>
2.4	CONCRETAGEM DE PILARES, FCK = 25 MPA, COM USO DE BALDES - LANÇAMENTO, ADENSAMENTO E ACABAMENTO. AF_02/2022	m <sup>3</sup>	0,30
	Descrição		Quantidade
	pilar concreto 30x30		<b>0,297</b>
2.5	ARMAÇÃO DE PILAR OU VIGA DE ESTRUTURA CONVENCIONAL DE CONCRETO ARMADO UTILIZANDO AÇO CA-50 DE 10,0 MM - MONTAGEM. AF_06/2022	kg	35,02
	Descrição		Quantidade
	pilar		<b>8,140</b>
	arranque		<b>1,900</b>
	viga		<b>24,980</b>
2.6	ARMAÇÃO DE PILAR OU VIGA DE ESTRUTURA CONVENCIONAL DE CONCRETO ARMADO UTILIZANDO AÇO CA-60 DE 5,0 MM - MONTAGEM. AF_06/2022	kg	15,23
	Descrição		Quantidade
	pilar		<b>3,510</b>
	arranque		<b>1,200</b>
	viga		<b>10,520</b>
2.7	MONTAGEM E DESMONTAGEM DE FÔRMA DE VIGA, ESCORAMENTO COM GARFO DE MADEIRA, PÉ-DIREITO SIMPLES, EM CHAPA DE MADEIRA RESINADA, 4 UTILIZAÇÕES. AF_09/2020	m <sup>3</sup>	10,12
	Descrição		Quantidade
	viga 0,2x0,4		<b>10,120</b>
2.8	CONCRETAGEM DE VIGAS E LAJES, FCK=25 MPA, PARA LAJES MACIÇAS OU NERVURADAS COM USO DE BOMBA - LANÇAMENTO, ADENSAMENTO E ACABAMENTO. AF_02/2022_PS	m <sup>2</sup>	0,81
	Descrição		Quantidade
	viga 0,2x0,4		<b>0,810</b>
<b>3</b>	<b>ALVENARIA DE VEDAÇÃO</b>		
3.1	ALVENARIA DE VEDAÇÃO DE BLOCOS CERÂMICOS FURADOS NA HORIZONTAL DE 9X19X19 CM (ESPESSURA 9 CM) E ARGAMASSA DE ASSENTAMENTO COM PREPARO EM BETONEIRA. AF_12/2021	m <sup>2</sup>	65,53
	Descrição		Quantidade
	fechamento de vão de porta		<b>3,360</b>
	fechamento de vão de janela		<b>4,800</b>
	fechamento de vão de janela		<b>3,300</b>

parede nova	15,360
mureta fachada	2,480
DME	13,440
Depósito limpeza	10,700
platibanda	7,360
parede do letreiro fachada	3,960
mureta jardim	0,765

3.2	ALVENARIA DE VEDAÇÃO DE BLOCOS DE GESSO DE 7X50X66CM (ESPESSURA 7CM). AF_05/2020	m²	16,15
-----	--	----	-------

Local	Descrição	Quantidade
	separação de ambiente - Sala AEE/Leitura	13,625
	fechamento de vão de porta	2,520

<b>4</b>	<b>REVESTIMENTO DE PISO</b>		
4.1	PISO EM GRANILITE, MARMORITE OU GRANITINA EM AMBIENTES INTERNOS, COM ESPESSURA DE 8 MM, INCLUSO MISTURA EM BETONEIRA, COLOCAÇÃO DAS JUNTAS, APLICAÇÃO DO PISO, 4 POLIMENTOS COM POLITRIZ, ESTUCAMENTO, SELADOR E CERA. AF_06/2022	m²	466,30

Local	Descrição	Quantidade
	Sala AEE	18,803
	Sala de leitura	18,803
	Sala coordenação	10,290
	Sala de professores	25,413
	Área pátio - esquerda	84,068
	Área pátio - direita	84,020
	Área pátio - coberta	213,560
	Área acesso - copa e serviço	11,340

4.2	RODAPÉ CERÂMICO DE 7CM DE ALTURA COM PLACAS TIPO ESMALTADA DE DIMENSÕES 80X80CM. AF_02/2023	M	313,45
-----	---	---	--------

Local	Descrição	Quantidade
	Sala AEE - cor cinza	17,800
	Sala de leitura - cor cinza	17,800
	Sala coordenação - cor cinza	14,000
	Sala de professores - cor cinza	20,200
	Área pátio - esquerda - cor cinza	37,800
	Área pátio - direita - cor cinza	41,900
	Área pátio - coberta - cor cinza	27,700
	Área acesso - copa e serviço - cor cinza	14,550
	SALA 01 - cor cinza	23,600
	SALA 02 - cor cinza	23,700
	SALA 03 - cor cinza	23,800
	SALA 04 - cor cinza	24,000
	SALA 05 - cor cinza	23,800
	SALA 06 - cor cinza	23,900
	desconto de portas	-21,100

4.3	REVESTIMENTO CERÂMICO PARA PISO COM PLACAS TIPO ESMALTADA DE DIMENSÕES 60X60 CM APLICADA EM AMBIENTES DE ÁREA ENTRE 5 M2 E 10 M2. AF_02/2023_PE	m²	13,92
-----	---	----	-------

Local	Descrição	Quantidade
	Depósito limpeza	6,738
	DME	7,175

<b>5</b>	<b>REVESTIMENTO DE PAREDE</b>		
5.1	CHAPISCO APLICADO EM ALVENARIA (COM PRESENÇA DE VÃOS) E ESTRUTURAS DE CONCRETO DE FACHADA, COM COLHER DE PEDREIRO. ARGAMASSA TRAÇO 1:3 COM PREPARO MANUAL. AF_10/2022	m²	155,67

Local	Descrição	Quantidade
-------	-----------	------------

fechamento de vão de porta - duas faces	6,720
fechamento de vão de janela - duas faces	9,600
fechamento de vão de janela - duas faces	6,600
separação de ambiente	30,720
DME	26,880
Depósito limpeza	25,680
mureta fachada	5,890
platibanda	14,720
parede do letreiro fachada	8,280
mureta jardim	2,295
rodapé das salas	15,000
reparos paredes externas	10,000
desconto de portas	-6,720

5.2	EMBOÇO OU MASSA ÚNICA EM ARGAMASSA TRAÇO 1:2:8, PREPARO MANUAL, APLICADA MANUALMENTE EM PANOS DE FACHADA COM PRESENÇA DE VÃOS, ESPESSURA DE 25 MM. AF_08/2022	m²	155,67
-----	---	----	--------

Local	Descrição	Quantidade
	fechamento de vão de porta - duas faces	6,720
	fechamento de vão de janela - duas faces	9,600
	fechamento de vão de janela - duas faces	6,600
	separação de ambiente	30,720
	DME	26,880
	Depósito limpeza	25,680
	mureta fachada	5,890
	platibanda	14,720
	parede do letreiro fachada	8,280
	mureta jardim	2,295
	rodapé das salas	15,000
	reparos paredes externas	10,000
	desconto de portas	-6,720

5.3	REVESTIMENTO CERÂMICO PARA PAREDES INTERNAS COM PLACAS TIPO ESMALTADA DE DIMENSÕES 60X60 CM APLICADAS NA ALTURA INTEIRA DAS PAREDES. AF_02/2023_PE	m²	51,60
-----	--	----	-------

Local	Descrição	Quantidade
	DME	28,080
	Depósito limpeza	26,880
	desconto de porta	-3,360

5.4	APLICAÇÃO MANUAL DE MASSA ACRÍLICA EM PAREDES EXTERNAS DE CASAS, UMA DEMÃO. AF_03/2024	m²	45,17
-----	--	----	-------

Local	Descrição	Quantidade
	Fachada	36,89
	parede do letreiro fachada	8,280

5.5	PINTURA LÁTEX ACRÍLICA STANDARD, APLICAÇÃO MANUAL EM PAREDES, DUAS DEMÃOS. AF_04/2023	m²	1031,09
-----	---	----	---------

Local	Descrição	Quantidade
	Sala AEE	45,390
	Sala de leitura	45,390
	Sala coordenação	35,700
	Sala de professores	51,510
	Área pátio - esquerda	106,040
	Área pátio - direita	117,640
	Área pátio - coberta	49,960
	Área acesso - copa e serviço	55,335
	SALA 01	60,180
	SALA 02	60,435

SALA 03	60,690
SALA 04	61,200
SALA 05	60,690
SALA 06	60,945
desconto de portas	-44,310
Serviço	120,620
Fachada	73,100
parede do letreiro fachada	8,280
mureta jardim	2,295

<b>6 REVESTIMENTO DE TETO</b>			
6.1	FORRO EM PLACAS DE GESSO, PARA AMBIENTES COMERCIAIS. AF_08/2023_PS	m <sup>2</sup>	24,21
	Descrição		Quantidade
	Sala de coordenação		10,290
	Depósito limpeza		6,738
	DME		7,175
6.2	ACABAMENTOS PARA FORRO (MOLDURA DE GESSO). AF_08/2023	m	36,90
	Descrição		Quantidade
	Sala coordenação		14,000
	Depósito limpeza		11,200
	DME		11,700
<b>7 ESQUADRIAS</b>			
7.1	PINTURA TINTA DE ACABAMENTO (PIGMENTADA) ESMALTE SINTÉTICO BRILHANTE EM MADEIRA, 2 DEMÃOS. AF_01/2021	m <sup>2</sup>	43,82
	Descrição		Quantidade
	portas 0,8 - 12 unidades		40,320
	portas 0,7 - 12 unidades		3,500
<b>8 SERVIÇOS COMPLEMENTARES</b>			
8.1	CERCA/GRADIL NYLOFOR H=2,03M, MALHA 5X20CM - FIO 5 MM, REVESTIDOS EM POLIESTER POR PROCESSO DE PINTURA ELETROSTÁTICA NAS CORES VERDE OU BRANCA. FORNECIMENTO E INSTALAÇÃO. INCLUSIVE POSTE E ACESSÓRIOS.	m	6,20
	Descrição		Quantidade
	fachada		6,200
8.2	CHAPIM DE CONCRETO PRÉ-MOLDADO	m	12,10
	Descrição		Quantidade
	parede letreiro		3,500
	platibanda		8,600

Bianca Soares de Alencar  
Eng<sup>a</sup>. Civil CREA PE 181872375-1

## SECRETARIA MUNICIPAL DE EDUCAÇÃO

REFORMA ESCOLA MUNICIPAL ALICE LINS DE AQUINO - ENSINO FUNDAMENTAL I - ANOS INICIAIS

Rua São Pedro, Centro, município de Trindade-PE

### COMPOSIÇÃO DO BDI

<b>OBRA:</b>	Reforma de Unidade Escolar
<b>DATA:</b>	fevereiro/2026

1.0	Administração central	4,00%	<b>A</b>
1.1	Seguros+Garantia	0,80%	<b>B</b>
1.2	Risco	1,27%	<b>C</b>
1.3	Lucro	7,40%	<b>D</b>
1.4	Despesa Financeira	1,23%	<b>E</b>
1.5	Tributos sobre a receita	5,65%	<b>F</b>
1.5.1	ISS (*)	2,00%	<b>F1</b>
1.5.2	COFINS	3,00%	<b>F2</b>
1.5.3	PIS	0,65%	<b>F3</b>
1.5.4	INSS (DESONERAÇÃO)	0,00%	<b>F4</b>

<b>BDI</b>	<b>22,23%</b>
------------	---------------

**Bianca Soares de Alencar**  
**Eng<sup>a</sup>. Civil CREA PE 181872375-1**

QUADRO DE PORTAS

QUANT.	DESCRIÇÃO	LARGURA	ALTURA
17	PORTA DE ABRIR DE MADEIRA	0,80	2,10
06	PORTA DE ABRIR DE MADEIRA	0,70	2,10
01	PORTA DE ALUMÍNIO BRANCA	0,80	2,10
01	PORTAO TIPO GRADE	2,40	2,50



2 PLANTA DE SITUAÇÃO  
ESCALA 1:500

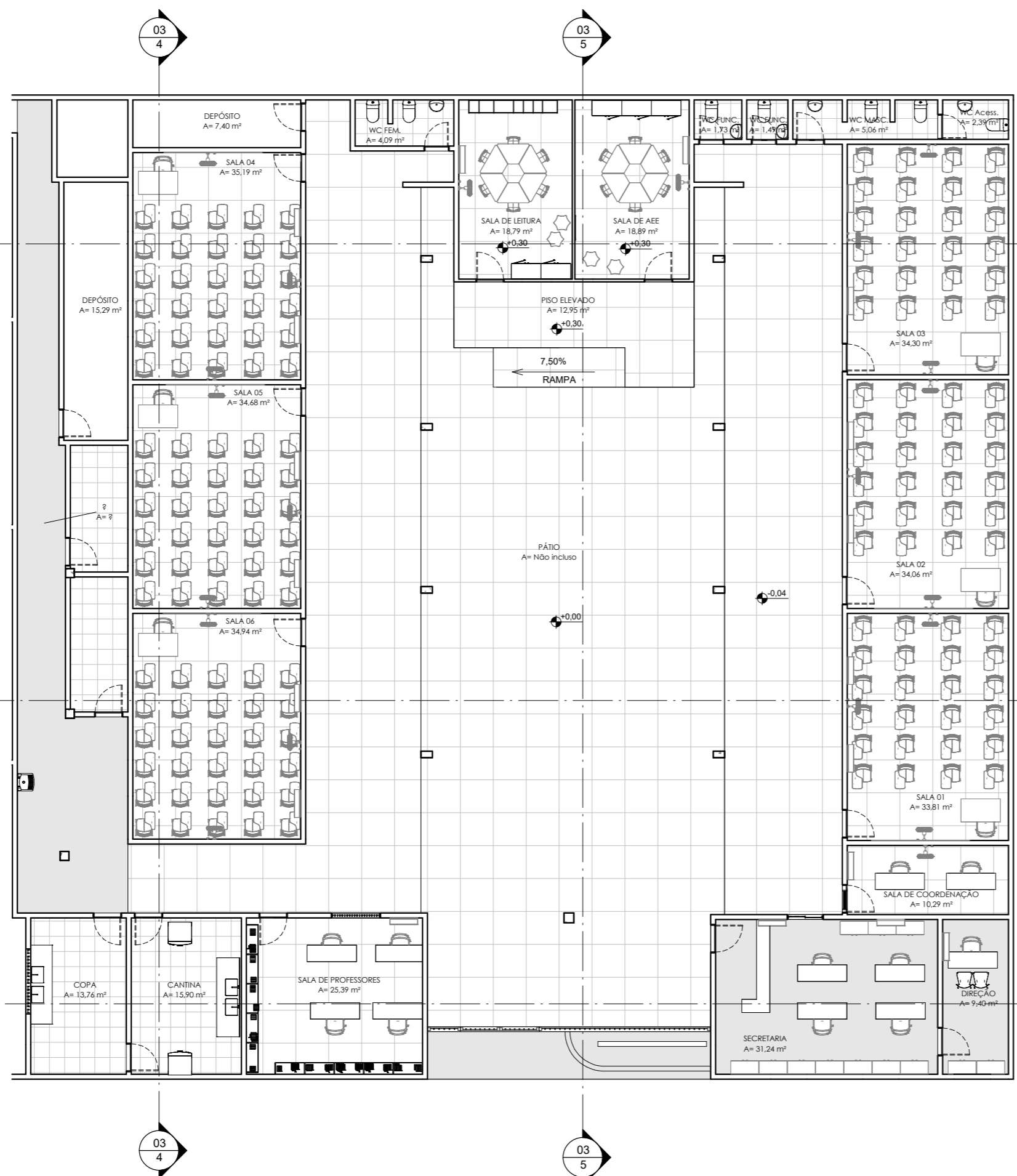

1 PLANTA LAYOUT  
ESCALA 1:100



**GOVERNO MUNICIPAL TRINDADE**

**REFORMA DA ESCOLA MUNICIPAL ALICE LINS DE AQUINO - Ensino Fundamental I - Anos iniciais**

Cliente SECRETARIA MUNICIPAL DE EDUCAÇÃO

Endereço Rua São Pedro, Centro, Trindade/PE

**PLANTA LAYOUT**

Eng.<sup>a</sup> Bianca Soares de Alencar  
CREA PE 1818923437-5

**01**

Data fevereiro/2026 Escala Como indicado

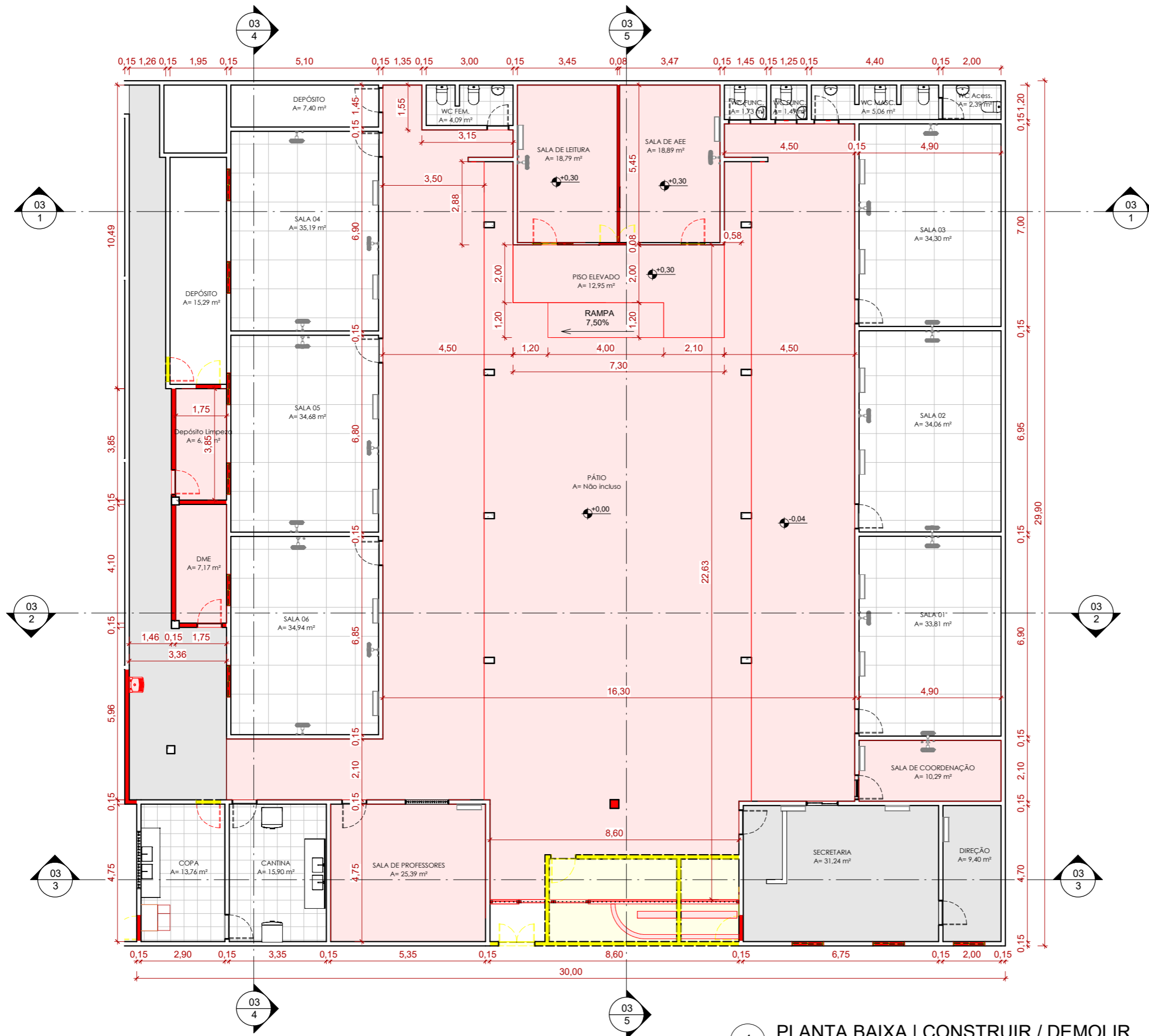

**LEGENDA CORES**

DEMOLIR

CONSTRUIR

**1 PLANTA BAIXA | CONSTRUIR / DEMOLIR**  
 ESCALA 1:100



**GOVERNO MUNICIPAL TRINDADE**

**REFORMA DA ESCOLA MUNICIPAL ALICE LINS DE AQUINO - Ensino Fundamental I - Anos iniciais**

Cliente SECRETARIA MUNICIPAL DE EDUCAÇÃO

Endereço Rua São Pedro, Centro, Trindade/PE

**PLANTA BAIXA / CONSTRUIR - DEMOLIR**

Eng. <sup>a</sup> Bianca Soares de Alencar CREA PE 1818923437-5	<b>02</b>
Data fevereiro/2026	Escala Como indicado

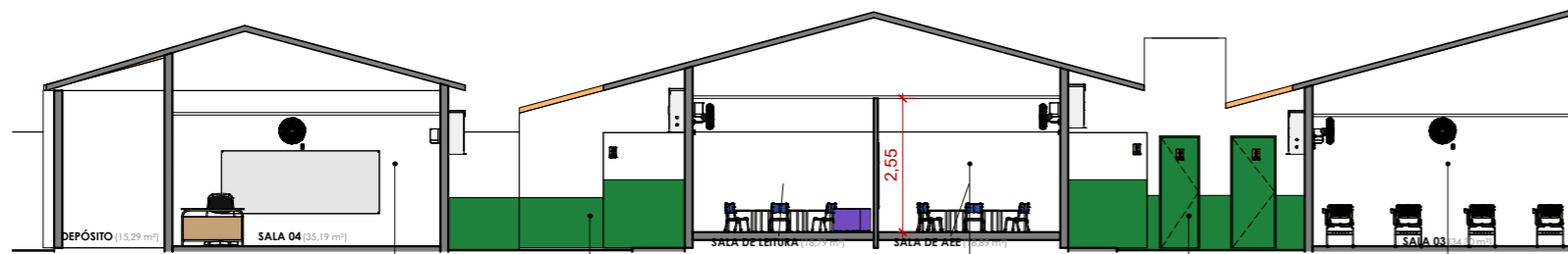

**1 Corte 1**  
ESCALA 1 : 100

Pintura látex acrílica STANDART na cor BRANCO GELO  
 Pintura látex acrílica STANDART na cor VERDE FOLHA com altura de 1m  
 Pintura látex acrílica STANDART na cor BRANCO GELO  
 Pintura em esmalte sintético na cor VERDE FOLHA  
 Pintura látex acrílica STANDART na cor BRANCO GELO

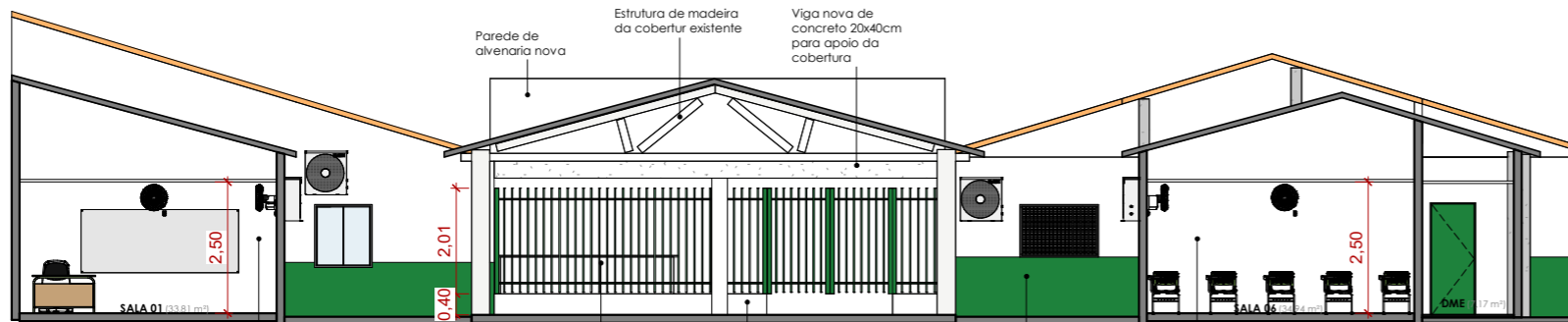

**2 Corte 2**  
ESCALA 1 : 100

Pintura látex acrílica STANDART na cor BRANCO GELO  
 Gradil nylonfor 2,03x2,50m na cor VERDE  
 Mureta de alvenaria com altura 40cm  
 Pintura látex acrílica STANDART na cor VERDE FOLHA com altura de 1m  
 Pintura látex acrílica STANDART na cor BRANCO GELO

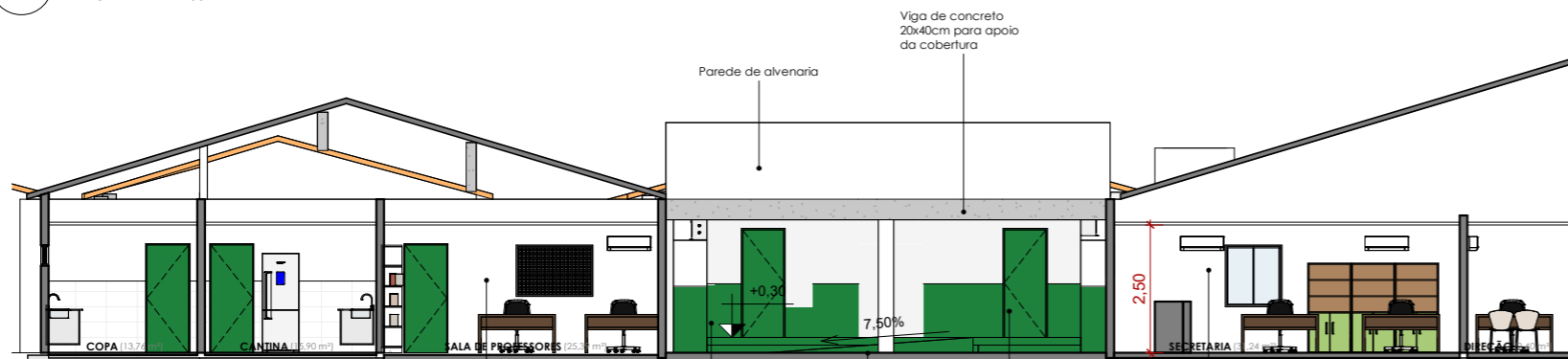

**3 Corte 3**  
ESCALA 1 : 100

Pintura látex acrílica STANDART na cor BRANCO GELO  
 Pintura látex acrílica STANDART na cor VERDE FOLHA com altura de 1m  
 Rampa acessível com inclinação de 7,5%  
 Pintura em esmalte sintético na cor VERDE FOLHA  
 Pintura látex acrílica STANDART na cor BRANCO GELO

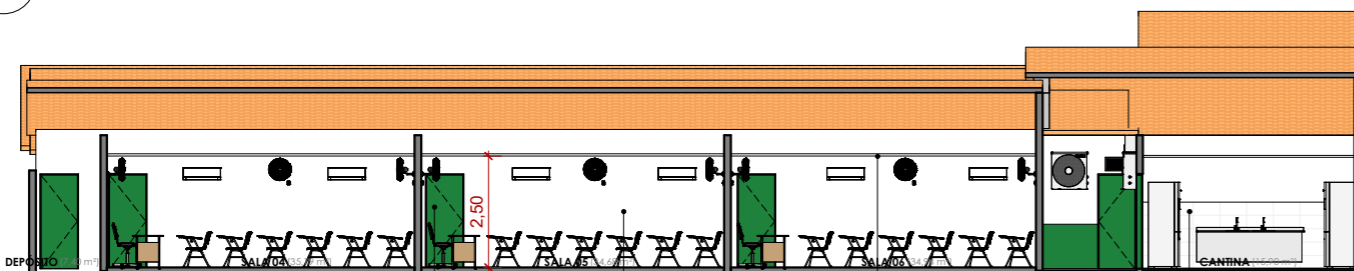

**4 Corte 4**  
ESCALA 1 : 120

Pintura em esmalte sintético na cor VERDE FOLHA  
 Pintura látex acrílica STANDART na cor BRANCO GELO  
 Forro de gesso existente  
 Revestimento cerâmico existente

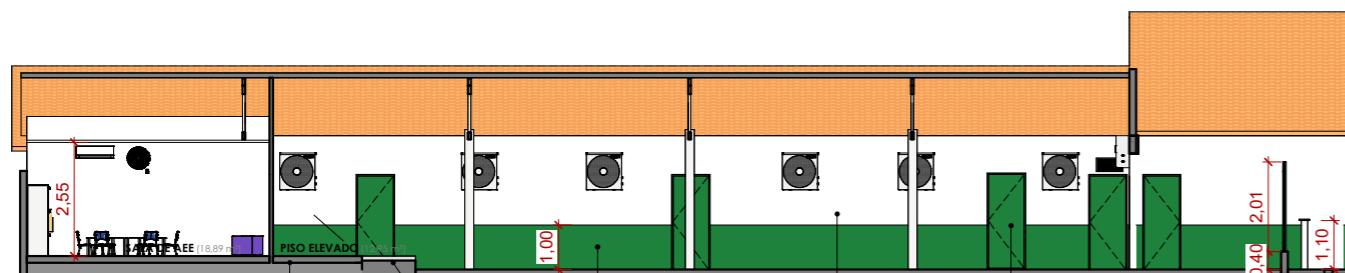

**5 Corte 5**  
ESCALA 1 : 120

Elevação de piso para acesso as salas  
 Rampa acessível com inclinação de 7,5%  
 Pintura látex acrílica STANDART na cor VERDE FOLHA com altura de 1m  
 Pintura látex acrílica STANDART na cor BRANCO GELO  
 Pintura em esmalte sintético na cor VERDE FOLHA

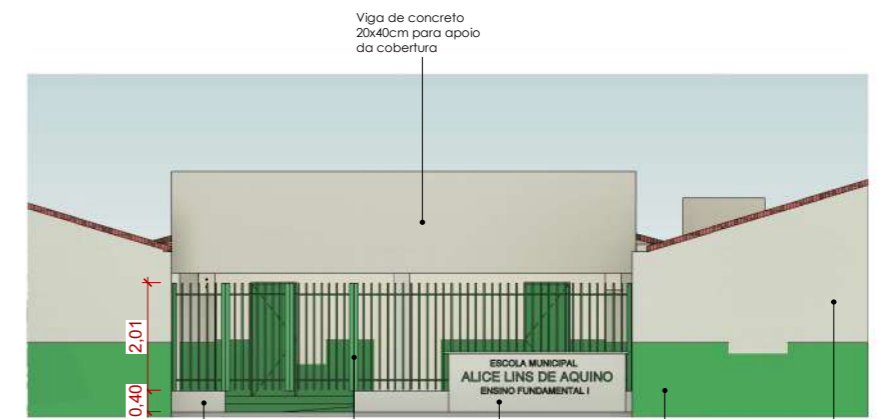

**7 FACHADA**  
ESCALA 1 : 100

Mureta de alvenaria com altura 40cm  
 Gradil nylonfor 2,03x2,50m na cor VERDE  
 Pintura látex acrílica STANDART na cor BRANCO GELO  
 Pintura látex acrílica STANDART na cor VERDE FOLHA com altura de 1m  
 Pintura látex acrílica STANDART na cor BRANCO GELO

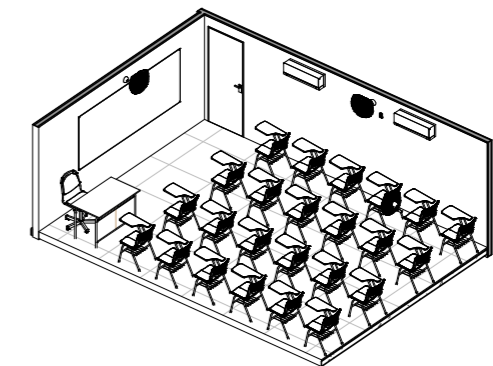

**6 SALA DE AULA**  
ESCALA



**REFORMA DA ESCOLA MUNICIPAL ALICE LINS DE AQUINO - Ensino Fundamental I - Anos iniciais**

Cliente SECRETARIA MUNICIPAL DE EDUCAÇÃO

Endereço Rua São Pedro, Centro, Trindade/PE

**CORTES, FACHADA E MAQUETE**

Eng.ª Bianca Soares de Alencar  
 CREA PE 1818923437-5

**03**

Data fevereiro/2026 Escala Como indicado