



ESTADO DO PARÁ
PREFEITURA MUNICIPAL DE NOVO REPARTIMENTO
CNPJ: 34.626.416/0001-31
SECRETARIA MUNICIPAL DE FAZENDA
DEPARTAMENTO DE LICITAÇÕES E CONTRATO



EDITAL
CONCORRÊNCIA ELETRÔNICO Nº 3.2025-019SMS.
PROCESSO ADMINISTRATIVO Nº 081/2025.

PREÂMBULO

O MUNICÍPIO DE NOVO REPARTIMENTO, Estado do Pará, tendo como interveniente o **FUNDO MUNICIPAL DE SAÚDE TORNA PÚBLICO**, para conhecimento dos interessados que realizará a Licitação Pública na Modalidade: CONCORRÊNCIA, tipo: MENOR PREÇO – critério de julgamento: MENOR PREÇO GLOBAL, FORMA DE EXECUÇÃO INDIRETA, POR MEIO DE EMPREITADA GLOBAL, cujo objeto é a Contratação de empresa especializada em engenharia para a execução da obra de construção de 01 (uma) unidade básica de saúde – UBS Porte I, a ser implantada na Vila Pista da Ciex, localizada na zona rural do município de Novo Repartimento – PA, viabilizada através da liberação de recursos do programa de aceleração do crescimento (NOVO PAC), programa de investimentos coordenado pelo governo federal, e formalizado através da proposta nº 36000010929/2025.

I – FUNDAMENTAÇÃO LEGAL

Reger-se-á o procedimento licitatório em observância das exigências e condições estabelecidas no presente Edital, Anexos e Subanexos; obediência às legislações pertinentes, em especial da Lei Federal nº 14.133, de 2021, dos Decretos Municipais n.º 046, de julho de 2023 e 07, 08 e 09, de 19 de março de 2024, respectivas alterações e demais legislações aplicáveis.

Os procedimentos e o julgamento desta Concorrência serão conduzidos por meio de seu Agente e Comissão devidamente designados, nomeados pela Portaria n.º 0314, de 10 de março de 2025 e alterações, que realizarão os atos pertinentes à realização do certame na modalidade CONCORRÊNCIA, na forma ELETRÔNICA.

Os serviços ofertados deverão atender às exigências de qualidade, observados os padrões e normas baixadas pelos órgãos competentes de controle de qualidade industrial - ABNT, INMETRO, CREA, CAU, etc. – atentando-se a Contratada, principalmente para as prescrições do art. 39, inciso VIII da Lei n.º 8.078/90 (Código de Defesa do Consumidor).

II – DA REALIZAÇÃO DA SESSÃO PÚBLICA

DATA DE REALIZAÇÃO DA SESSÃO: 03 de fevereiro de 2026.

HORÁRIO: às 09h (nove horas) Horário Local.

SISTEMA: ABERTO E FECHADO.

ORÇAMENTO: NÃO SIGILOSO

ENDEREÇO: As propostas iniciais e os documentos de Habilitação serão recebidos exclusivamente por meio eletrônico, no Endereço: www.portaldecompraspublicas.com.br.

III – DO VALOR GLOBAL PARA A CONTRATAÇÃO E DA ORIGEM DO RECURSO



ESTADO DO PARÁ
PREFEITURA MUNICIPAL DE NOVO REPARTIMENTO
CNPJ: 34.626.416/0001-31
SECRETARIA MUNICIPAL DE FAZENDA
DEPARTAMENTO DE LICITAÇÕES E CONTRATO



O valor global máximo estimado desta Licitação é de R\$ 2.259.169,19 (dois milhões duzentos e cinquenta e nove mil cento e sessenta e nove reais e dezenove centavos), conforme planilhas orçamentárias de serviços.

Cada concorrente deverá computar, no preço que cotará todos os custos diretos e indiretos, inclusive os resultados da incidência de quaisquer tributos, contribuições ou obrigações decorrentes das legislações trabalhista, fiscal e previdenciária a qual sujeita.

As Planilhas Orçamentárias anexas visam possibilitar a avaliação do custo global dos serviços para o efeito de estimar-se o valor do objeto em licitação, não vinculando as concorrentes, que poderão adotar outros que respondam pela competitividade e economicidade de sua proposta, atendido os fatores técnicos e critérios de julgamento estabelecidos no ato convocatório.

Os cálculos dos valores dos quantitativos constantes na planilha de custos referentes aos serviços a serem executados tiveram como base a tabela do SINAPI 01/2025, SBC 02/2025 e SEDOP 02/2025, conforme planilha de custos elaborada pelo Engenheiro Civil: Werike da Silva Silveira, CREA/PA 1520057717.

IV – DO EDITAL E SEUS RESPECTIVOS ANEXOS E SUBANEXOS:

O presente Edital e seus Anexos serão disponibilizados no site oficial da Prefeitura através do endereço eletrônico www.novorepartimento.pa.gov.br, bem como no Mural do Sistema Eletrônico GEO-OBRA – TCM/PA: <https://www.tcm.pa.gov.br/portal-do-jurisdicionado/sistema/geo-obras> → Aba: Cidadão → Aba: Licitação → Aba: Órgão(s) Público(s) → Novo Repartimento. Os documentos técnicos componentes do projeto básico do objeto encontram-se devidamente juntados aos autos do **Processo Administrativo nº 081/2025**.

São partes integrantes deste Instrumento Convocatório os seguintes Anexos e Subanexos:

ANEXO I – Projeto Básico;

Subanexo A: Memorial Descritivo e Especificações Técnicas;

Subanexo B: Planilha Orçamentária – Orçamento Sintético;

Subanexo C: Cronograma Físico-Financeiro;

Subanexo D: Encargos Sociais;

Subanexo E: Planilha Orçamentária Analítica;

Subanexo F: Quadro de Composição do BDI;

Subanexo G: Planilha de Itens de Maior Relevância;

Subanexo H: Memorial de Cálculo



ESTADO DO PARÁ
PREFEITURA MUNICIPAL DE NOVO REPARTIMENTO
CNPJ: 34.626.416/0001-31
SECRETARIA MUNICIPAL DE FAZENDA
DEPARTAMENTO DE LICITAÇÕES E CONTRATO



Subanexo I: Projetos;

Projetos– Layout, plantas, vistas, cortes e outros.

ANEXO II – Minuta do Contrato;

ANEXO III – Modelo de Atestado de Capacidade Técnica;

ANEXO IV – Modelo de Proposta.

ANEXO V – Mapa de Risco da Contratação

1. OBJETO E DEMAIS INFORMAÇÕES IMPORTANTES:

1.1. O objeto da presente licitação é a CONTRATAÇÃO DE EMPRESA ESPECIALIZADA EM ENGENHARIA PARA A EXECUÇÃO DA OBRA DE CONSTRUÇÃO DE 01 (UMA) UNIDADE BÁSICA DE SAÚDE – UBS PORTE I, A SER IMPLANTADA NA VILA PISTA DA CIEX, LOCALIZADA NA ZONA RURAL DO MUNICÍPIO DE NOVO REPARTIMENTO – PA, VIABILIZADA ATRAVÉS DA LIBERAÇÃO DE RECURSOS DO PROGRAMA DE ACELERAÇÃO DO CRESCIMENTO (NOVO PAC), PROGRAMA DE INVESTIMENTOS COORDENADO PELO GOVERNO FEDERAL, E FORMALIZADO ATRAVÉS DA PROPOSTA Nº 36000010929/2025, conforme condições, quantidades e exigências estabelecidas neste Edital e seus anexos.

1.1.1. Deverão ser consideradas para a execução do objeto as especificações e informações técnicas constantes neste Edital, Anexos e Subanexos, bem como nas informações contidas no **Processo Administrativo nº 081/2025**.

1.2. A licitação será realizada em grupo único, formados por itens, conforme tabela constante no Projeto Básico, devendo o licitante oferecer proposta para todos os itens que o compõem.

1.3. Das Obras/Serviços a Serem Executados:

1.3.1. Conforme descrito no memorial descritivo e planilha orçamentária, os serviços estão divididos em: Serviços preliminares e Indiretos; Fundação; Estrutura; Alvenaria, vedações e divisórias; Cobertura; Impermeabilização; Esquadrias; Revestimento de parede; Revestimento de Piso Interno; Revestimento de Piso Externo; Revestimento de teto; Forro; Pintura; Marmoraria; Louças, metais e acessórios; Instalações hidrossanitárias; Instalações elétricas; Climatização; Dados e voz; Gases medicinais; Urbanização; e Serviços complementares.

1.4. Das Medidas Ambientais:

1.4.1. Para cumprir as exigências dos órgãos ambientais, tendo em vista os possíveis impactos desencadeados durante a execução das obras, deverão ser adotadas medidas que não venham ferir o Meio Ambiente, tais como:

a) Tomar medidas de segurança contra o derramamento de material poluente e a disposição adequada do lixo de modo a não causar danos ao meio ambiente;



ESTADO DO PARÁ
PREFEITURA MUNICIPAL DE NOVO REPARTIMENTO
CNPJ: 34.626.416/0001-31
SECRETARIA MUNICIPAL DE FAZENDA
DEPARTAMENTO DE LICITAÇÕES E CONTRATO



- b) Manter úmidas as superfícies sujeitas à poeira pelo tráfego;
- c) Limpeza total dos canteiros da obra e pátios de máquinas ao término do contrato.
- d) Entregar as áreas afetadas pelos serviços totalmente recuperadas e limpas, sendo efetuado o replantio de vegetação, gramas e outros.

1.5. Do local de Execução dos Serviços:

1.5.1. Fica estabelecido que os serviços objeto desta licitação devam ser executados no seguinte endereço: Vila Pista da CIEX- ZONA RURAL, do Município de Novo Repartimento-Pa.

1.5.2. O objeto deverá ser executado no local indicado, cabendo à empresa contratada, à execução do objeto/obra, e, em conformidade com o respectivo Estudo Técnico Preliminar, planilha quantitativa/orçamentária e cronograma em anexos.

2. DO REGISTRO DE PREÇOS:

2.1. Não se aplica.

3. DA PARTICIPAÇÃO NA LICITAÇÃO:

3.1. Para a participação nesta licitação é necessário que o interessado esteja credenciado junto ao provedor do sistema <https://www.portaldecompraspublicas.com.br/>.

3.1.1. Os interessados deverão atender às condições exigidas no cadastramento na plataforma supracitada até o terceiro dia útil anterior à data prevista para recebimento das propostas.

3.2. O licitante responsabiliza-se exclusiva e formalmente pelas transações efetuadas em seu nome, assume como firmes e verdadeiras suas propostas e seus lances, inclusive os atos praticados diretamente ou por seu representante, excluída a responsabilidade do provedor do sistema ou do órgão ou entidade promotora da licitação por eventuais danos decorrentes de uso indevido das credenciais de acesso, ainda que por terceiros.

3.3. É de responsabilidade do cadastrado conferir a exatidão dos seus dados cadastrais nos Sistemas relacionados no item anterior e mantê-los atualizados junto aos órgãos responsáveis pela informação, devendo proceder, imediatamente, à correção ou à alteração dos registros tão logo identifique incorreção ou aqueles se tornem desatualizados.

3.4. A inobservância do disposto no item anterior poderá ensejar desclassificação no momento da habilitação.

3.5. Será concedido tratamento favorecido para as microempresas e empresas de pequeno porte, para as sociedades cooperativas mencionadas no artigo 16 da Lei nº 14.133, de 2021, para o agricultor familiar, o produtor rural pessoa física e para o microempreendedor individual – MEI, nos limites previstos da Lei Complementar nº 123, de 2006 e do Decreto n.º 8.538, de 2015.

3.7. Não poderão disputar esta licitação:



ESTADO DO PARÁ
PREFEITURA MUNICIPAL DE NOVO REPARTIMENTO
CNPJ: 34.626.416/0001-31
SECRETARIA MUNICIPAL DE FAZENDA
DEPARTAMENTO DE LICITAÇÕES E CONTRATO



3.7.1. Aquele que não atenda às condições deste Edital e seu(s) anexo(s);

3.7.2. Autor do anteprojeto, do projeto básico ou do projeto executivo, pessoa física ou jurídica, quando a licitação versar sobre serviços ou fornecimento de bens a ele relacionados;

3.7.3. Empresa, isoladamente ou em consórcio, responsável pela elaboração do projeto básico ou do projeto executivo, ou empresa da qual o autor do projeto seja dirigente, gerente, controlador, acionista ou detentor de mais de 5% (cinco por cento) do capital com direito a voto, responsável técnico ou subcontratado, quando a licitação versar sobre serviços ou fornecimento de bens a ela necessários;

3.7.4. Pessoa física ou jurídica que se encontre, ao tempo da licitação, impossibilitada de participar da licitação em decorrência de sanção que lhe foi imposta;

3.7.5. Aquele que mantenha vínculo de natureza técnica, comercial, econômica, financeira, trabalhista ou civil com dirigente do órgão ou entidade contratante ou com agente público que desempenhe função na licitação ou atue na fiscalização ou na gestão do contrato, ou que deles seja cônjuge, companheiro ou parente em linha reta, colateral ou por afinidade, até o terceiro grau;

3.7.6. Empresas controladoras, controladas ou coligadas, nos termos da Lei nº 6.404, de 15 de dezembro de 1976, concorrendo entre si;

3.7.7. Pessoa física ou jurídica que, nos 5 (cinco) anos anteriores à divulgação do edital, tenha sido condenada judicialmente, com trânsito em julgado, por exploração de trabalho infantil, por submissão de trabalhadores a condições análogas às de escravo ou por contratação de adolescentes nos casos vedados pela legislação trabalhista;

3.7.8. Agente público do órgão ou entidade licitante;

3.7.9. Pessoas jurídicas reunidas em consórcio;

3.7.10. Organizações da Sociedade Civil de Interesse Público – OSCIP, atuando nessa condição;

3.7.11. Não poderá participar, direta ou indiretamente, da licitação ou da execução do contrato agente público do órgão ou entidade contratante, devendo ser observadas as situações que possam configurar conflito de interesses no exercício ou após o exercício do cargo ou emprego, nos termos da legislação que disciplina a matéria, conforme § 1º do art. 9º da Lei nº 14.133, de 2021.

3.8. O impedimento de que trata o item 3.7.4 será também aplicado ao licitante que atue em substituição a outra pessoa, física ou jurídica, com o intuito de burlar a efetividade da sanção a ela aplicada, inclusive a sua controladora, controlada ou coligada, desde que devidamente comprovado o ilícito ou a utilização fraudulenta da personalidade jurídica do licitante.



ESTADO DO PARÁ
PREFEITURA MUNICIPAL DE NOVO REPARTIMENTO
CNPJ: 34.626.416/0001-31
SECRETARIA MUNICIPAL DE FAZENDA
DEPARTAMENTO DE LICITAÇÕES E CONTRATO



3.9. A critério da Administração e exclusivamente a seu serviço, o autor dos projetos e a empresa a que se referem os itens 3.7.2 e 3.7.3 poderão participar no apoio das atividades de planejamento da contratação, de execução da licitação ou de gestão do contrato, desde que sob supervisão exclusiva de agentes públicos do órgão ou entidade.

3.10. Equiparam-se aos autores do projeto as empresas integrantes do mesmo grupo econômico.

3.11. O disposto nos itens 3.7.2 e 3.7.3 não impede a licitação ou a contratação de serviço que inclua como encargo do contratado a elaboração do projeto básico e do projeto executivo, nas contratações integradas, e do projeto executivo, nos demais regimes de execução.

3.12. Em licitações e contratações realizadas no âmbito de projetos e programas parcialmente financiados por agência oficial de cooperação estrangeira ou por organismo financeiro internacional com recursos do financiamento ou da contrapartida nacional, não poderá participar pessoa física ou jurídica que integre o rol de pessoas sancionadas por essas entidades ou que seja declarada inidônea nos termos da Lei nº 14.133/2021.

3.13. A vedação de que trata o item 3.7.8 estende-se a terceiro que auxilie a condução da contratação na qualidade de integrante de equipe de apoio, profissional especializado ou funcionário ou representante de empresa que preste assessoria técnica.

4. DA APRESENTAÇÃO DA PROPOSTA E DOS DOCUMENTOS DE HABILITAÇÃO:

4.1. Na presente licitação, a fase de habilitação sucederá as fases de apresentação de propostas e lances e de julgamento.

4.2. Os licitantes encaminharão, exclusivamente por meio do sistema eletrônico, a proposta com o preço, conforme o critério de julgamento adotado neste Edital e seus anexos, até a data e o horário estabelecidos para abertura da sessão pública.

4.3. Nos termos do art. 58 da Lei nº 14.133/21, como requisito de pré-habilitação, a licitante deverá apresentar a comprovação de recolhimento de quantia a título de garantia de proposta, no valor de 1% (um por cento) do valor estimado para a contratação, nas modalidades de que trata o § 1º do art. 96 da Lei nº 14.133/21.

4.4. A licitante que optar por concorrer a um ou mais lotes específicos, deverá apresentar a garantia considerando o valor estimado dos lotes ao qual irá concorrer, quando for o caso.

4.5. A garantia de proposta será devolvida aos licitantes no prazo de 10 (dez) dias úteis, contado da assinatura da ata de registro de preços ou da data em que for declarada fracassada a licitação.

4.6. Como o sistema não permite o envio da garantia na fase de cadastramento das propostas, as empresas deverão prestar a garantia e, logo após a fase de lances, será solicitado ao vencedor o envio do seguro ou comprovante de garantia no prazo de quinze minutos, devendo a data do seguro garantia ser anterior à abertura do certame.

4.7. No cadastramento da proposta inicial, o licitante declarará, em campo próprio do sistema, que:



ESTADO DO PARÁ
PREFEITURA MUNICIPAL DE NOVO REPARTIMENTO
CNPJ: 34.626.416/0001-31
SECRETARIA MUNICIPAL DE FAZENDA
DEPARTAMENTO DE LICITAÇÕES E CONTRATO



4.7.1. Está ciente e concorda com as condições contidas no edital e seus anexos, bem como de que a proposta apresentada compreende a integralidade dos custos para atendimento dos direitos trabalhistas assegurados na Constituição Federal, nas leis trabalhistas, nas normas infralegais, nas convenções coletivas de trabalho e nos termos de ajustamento de conduta vigentes na data de sua entrega em definitivo e que cumpre plenamente os requisitos de habilitação definidos no instrumento convocatório;

4.7.2. Não emprega menor de 18 anos em trabalho noturno, perigoso ou insalubre e não emprega menor de 16 anos, salvo menor, a partir de 14 anos, na condição de aprendiz, nos termos do artigo 7º, XXXIII, da Constituição;

4.7.3. Não possui empregados executando trabalho degradante ou forçado, observando o disposto nos incisos III e IV do art. 1º e no inciso III do art. 5º da Constituição Federal;

4.7.4. Cumpre as exigências de reserva de cargos para pessoa com deficiência e para reabilitado da Previdência Social, previstas em lei e em outras normas específicas.

4.8. O licitante organizado em cooperativa deverá declarar, ainda, em campo próprio do sistema eletrônico, que cumpre os requisitos estabelecidos no artigo 16 da Lei nº 14.133, de 2021.

4.9. O fornecedor enquadrado como microempresa, empresa de pequeno porte ou sociedade cooperativa deverá declarar, ainda, em campo próprio do sistema eletrônico, que cumpre os requisitos estabelecidos no artigo 3º da Lei Complementar nº 123, de 2006, estando apto a usufruir do tratamento favorecido estabelecido em seus artigos 42 a 49, observado o disposto nos §§ 1º ao 3º do art. 4º, da Lei nº 14.133, de 2021.

4.9.1. Havendo item exclusivo para participação de microempresas e empresas de pequeno porte, a assinalação do campo “não” impedirá o prosseguimento no certame, para aquele item;

4.9.2. Nos itens em que a participação não for exclusiva para microempresas e empresas de pequeno porte, a assinalação do campo “não” apenas produzirá o efeito de o licitante não ter direito ao tratamento favorecido previsto na Lei Complementar nº 123, de 2006, mesmo que microempresa, empresa de pequeno porte ou sociedade cooperativa.

4.10. A falsidade da declaração de que trata os itens 4.7 ou 4.9 sujeitará o licitante às sanções previstas na Lei nº 14.133, de 2021, e neste Edital.

4.11. Os licitantes poderão retirar ou substituir a proposta ou, na hipótese de a fase de habilitação anteceder as fases de apresentação de propostas e lances e de julgamento, os documentos de habilitação anteriormente inseridos no sistema, até a abertura da sessão pública.

4.12. Não haverá ordem de classificação na etapa de apresentação da proposta e dos documentos de habilitação pelo licitante, o que ocorrerá somente após os procedimentos de abertura da sessão pública e da fase de envio de lances.



ESTADO DO PARÁ
PREFEITURA MUNICIPAL DE NOVO REPARTIMENTO
CNPJ: 34.626.416/0001-31
SECRETARIA MUNICIPAL DE FAZENDA
DEPARTAMENTO DE LICITAÇÕES E CONTRATO



4.13. Serão disponibilizados para acesso público os documentos que compõem a proposta dos licitantes convocados para apresentação de propostas, após a fase de envio de lances.

4.14. Desde que disponibilizada a funcionalidade no sistema, o licitante poderá parametrizar o seu valor final mínimo ou o seu percentual de desconto máximo quando do cadastramento da proposta e obedecerá às seguintes regras:

4.14.1. A aplicação do intervalo mínimo de diferença de valores ou de percentuais entre os lances, que incidirá tanto em relação aos lances intermediários quanto em relação ao lance que cobrir a melhor oferta; e

4.14.2. Os lances serão de envio automático pelo sistema, respeitado o valor final mínimo, caso estabelecido, e o intervalo de que trata o subitem acima.

4.15. O valor final mínimo ou o percentual de desconto final máximo parametrizado no sistema poderá ser alterado pelo fornecedor durante a fase de disputa, sendo vedado:

4.15.1. Valor superior a lance já registrado pelo fornecedor no sistema, quando adotado o critério de julgamento por menor preço; e

4.15.2. Percentual de desconto inferior a lance já registrado pelo fornecedor no sistema, quando adotado o critério de julgamento por maior desconto.

4.16. O valor final mínimo ou o percentual de desconto final máximo parametrizado na forma do item 4.14 possuirá caráter sigiloso para os demais fornecedores e para o órgão ou entidade promotora da licitação, podendo ser disponibilizado estrita e permanentemente aos órgãos de controle externo e interno.

4.17. Caberá ao licitante interessado em participar da licitação acompanhar as operações no sistema eletrônico durante o processo licitatório e se responsabilizar pelo ônus decorrente da perda de negócios diante da inobservância de mensagens emitidas pela Administração ou de sua desconexão.

4.18. O licitante deverá comunicar imediatamente ao provedor do sistema qualquer acontecimento que possa comprometer o sigilo ou a segurança, para imediato bloqueio de acesso.

4.19. Da Habilitação Jurídica – A habilitação jurídica será comprovada pelos seguintes documentos:

4.19.1. Documento de Identidade com foto e do CPF, dos proprietários e/ou sócios e/ou responsáveis legais da empresa, conforme Contrato Social da empresa;

4.19.2. Registro empresarial na Junta Comercial, no caso de empresário individual;

4.19.3. Ato constitutivo, estatuto ou contrato social em vigor, devidamente registrado, em se tratando de sociedades comerciais, e, no caso de sociedades por ações, acompanhado de documentos de eleição de seus administradores;



ESTADO DO PARÁ
PREFEITURA MUNICIPAL DE NOVO REPARTIMENTO
CNPJ: 34.626.416/0001-31
SECRETARIA MUNICIPAL DE FAZENDA
DEPARTAMENTO DE LICITAÇÕES E CONTRATO



4.19.4. Inscrição do ato constitutivo, no caso de sociedades civis, acompanhada de prova de diretoria em exercício;

4.19.5. Decreto de autorização, em se tratando de empresa ou sociedade estrangeira em funcionamento no País, e ato de registro ou autorização para funcionamento expedido pelo órgão competente, quando a atividade assim o exigir.

4.20. DA REGULARIDADE FISCAL E TRABALHISTA – A habilitação quanto à regularidade fiscal e trabalhista será exteriorizada pelos seguintes documentos:

4.20.1. Certidão Negativa, ou Certidão Positiva com efeito de Negativa de Débitos Relativos aos Tributos Federais e à Dívida Ativa da União. Conforme Portaria Conjunta PGFN/RFB nº 1.751, de 2 de outubro de 2014, ou outra equivalente na forma da Lei;

4.20.2. Certidão Negativa, ou Certidão Positiva com efeito de Negativa de Débito Estadual;

4.20.3. Certidão Negativa, ou Certidão Positiva com efeito de Negativa de Débito Municipal do domicílio ou sede da licitante, ou outra equivalente na forma da Lei;

4.20.4. Prova de regularidade perante o Fundo de Garantia por Tempo de Serviço, devidamente válida, emitida pela Caixa Econômica Federal, que comprove inexistência de débito perante o FGTS;

4.20.5. Comprovante de inscrição Cadastro Nacional de Pessoa Jurídica CNPJ;

4.20.6. Prova de inscrição no Cadastro de Contribuintes Estadual ou Municipal, relativo ao domicílio ou sede da licitante, pertinente ao seu ramo de atividade e compatível com o objeto licitado;

4.20.7. Prova de inexistência de débitos perante a Justiça do Trabalho, mediante a apresentação de Certidão Negativa de Débitos Trabalhistas – CNDT, emitida através do site www.tst.jus.br/certidão, de acordo com a Lei nº 12.440, de 07/07/2011, ou outra que tenha a mesma comprovação na forma da lei.

4.21. DA QUALIFICAÇÃO TÉCNICA – A qualificação técnica deverá ser demonstrada com a apresentação dos seguintes documentos:

4.21.1. A habilitação quanto à qualificação técnica deverá ser comprovada pelos seguintes documentos:

4.21.1.1. Certidão de registro ou inscrição junto ao CREA/CAU, **da Contratada**, dentro do prazo de vigência e com jurisdição sobre a sede da licitante.

4.21.1.2. Certidão de registro ou inscrição junto ao CREA/CAU, **do responsável técnico da empresa licitante**, dentro do prazo de vigência.



ESTADO DO PARÁ
PREFEITURA MUNICIPAL DE NOVO REPARTIMENTO
CNPJ: 34.626.416/0001-31
SECRETARIA MUNICIPAL DE FAZENDA
DEPARTAMENTO DE LICITAÇÕES E CONTRATO



4.21.1.3. Certificado/Atestado de Visita Técnica, caso a empresa tenha vistoriado o local onde serão executados os serviços, expedido pela **Secretaria Municipal de Gestão e Planejamento** de Novo Repartimento - PA, através do servidor competente, comprovando que a licitante realizou a visita técnica, através de representante credenciado da empresa, o local onde se realizará a obra/serviços objeto desta **Concorrência**.

4.21.1.4. Declaração Própria para aquelas licitantes **que optarem por não realizar a vistoria técnica no local da obra**, declarando ciência da localização, condições, características e complexidades técnicas e locais que envolvem a execução do objeto e elaboração da proposta de preços a ser apresentada na sessão desta licitação, comprometendo-se, **se vencedora**, a executar o objeto para o qual foi vencedora conforme descreve este Projeto Básico, o Instrumento Convocatório, seus Anexos e Sub Anexos.

4.21.1.5. Comprovação da capacitação técnico-operacional, mediante a apresentação de **um ou mais Atestado(s) de Capacidade Técnica**, fornecido(s) por pessoas jurídicas de direito público ou privado devidamente identificadas, expedido **em nome da empresa licitante**. Tais atestados deverão estar vinculados e acompanhados da respectiva **Certidão de Acervo Técnico - CAT** dos Responsáveis Técnicos neles indicados, para fins de comprovação da execução de obra de engenharia de características semelhantes ao objeto desta licitação, compatíveis em características, prazos e cujos quantitativos correspondam, no mínimo, a **50% (cinquenta por cento)** das parcelas de maior relevância da obra, especificadas na **Planilha de Itens de Maior Relevância – Subanexo G deste Edital**.

4.21.1.5.1. O(s) responsável (is) técnico(s) deverão, obrigatoriamente, pertencer ao quadro permanente do licitante, na data prevista para a entrega da proposta. A comprovação do vínculo do(s) profissional (ais) qualificado(s) com a licitante poderá ser feita por meio de:

a) Na condição de empregado, por meio de cópia autenticada ou original da Carteira de Trabalho e Previdência Social - CTPS do profissional, Livro de Registro de Empregado, Contrato de Prestação de Serviço ou outro documento comprobatório de vínculo empregatício, previsto na legislação que rege a matéria.

b) No caso de profissional autônomo, por meio de cópia autenticada do Contrato ou Pré-Contrato de prestação de serviços, celebrado de acordo com a legislação civil comum.



ESTADO DO PARÁ
PREFEITURA MUNICIPAL DE NOVO REPARTIMENTO
CNPJ: 34.626.416/0001-31
SECRETARIA MUNICIPAL DE FAZENDA
DEPARTAMENTO DE LICITAÇÕES E CONTRATO



c) No caso de sócio, por meio do Ato Constitutivo e alterações (Estatuto/Contrato Social etc.), bem ainda, com a Certidão de Registro do licitante no CREA/CAU onde deverá constar o nome do profissional indicado.

4.21.1.6. Apresentação de **Declaração de Disponibilidade**, de que o licitante fornecerá máquinas, materiais e todo o aparelhamento necessário para a realização da obra.

4.21.1.7. Apresentação de **Declaração de Responsabilidade**, de que manterá o(s) profissional(ais) indicado(s) como responsável(eis) técnico(s), na direção e execução dos trabalhos no local da obra/serviços até a sua inteira conclusão.

4.21.1.7.1. O(s) responsável(is) técnico(s) indicado(s) pela proponente deverão assinar, obrigatoriamente, sob pena de inabilitação técnica, o termo de autorização/anuência contido na Declaração de Responsabilidades, **ressalvada a hipótese de o(s) Responsável(eis) Técnico(s) referir-se à pessoa do seu representante legal.**

4.21.1.7.2. O(s) atestado(s) e/ou certidão(ões) de capacidade técnica exigidos neste capítulo deverão constar, conforme o caso:

a) Nome do Contratado e do Contratante;

b) Identificação do contrato (tipo ou natureza da obra);

c) Localização da obra;

d) Nome do Responsável Técnico;

e) Descritivos ou estar acompanhados das planilhas descritivas de quantitativos e qualitativos, evidenciando claramente os itens objeto da capacidade técnico-operacional e técnico-profissional.

4.22. DA QUALIFICAÇÃO ECONÔMICO-FINANCEIRA – A habilitação quanto à qualificação econômico/financeira deverá ser comprovada pelos seguintes documentos:

4.22.1. Balanço patrimonial e demonstrações contábeis dos dois últimos exercícios sociais. Serão aceitos, o balanço patrimonial e demonstrações contábeis assim apresentados conjuntamente com o Livro Diário:



ESTADO DO PARÁ
PREFEITURA MUNICIPAL DE NOVO REPARTIMENTO
CNPJ: 34.626.416/0001-31
SECRETARIA MUNICIPAL DE FAZENDA
DEPARTAMENTO DE LICITAÇÕES E CONTRATO



I – Empresas optantes pelos sistemas tradicionais de escrituração, incluindo Microempreendedores Individuais, Microempresas e Empresas de Pequeno Porte e assemelhados, deverão apresentar original ou fotocópia do documento de Balanço Patrimonial e demonstrações contábeis incluindo os Termos de Abertura e Encerramento do Livro Diário equivalente;

II – Empresas optantes pelo Sistema Público de Escrituração Digital (SPED), incluindo Microempreendedores Individuais, Microempresas e Empresas de Pequeno Porte e assemelhados, deverão apresentar original ou fotocópia do documento de Balanço Patrimonial e demonstrações contábeis; juntamente com o comprovante de recibo de entrega de escrituração Contábil Digital;

III – Sociedade constituída no exercício em curso: original ou fotocópia do Balanço de Abertura;

IV – Sociedade constituída a menos de dois anos: original ou fotocópia do Balanço Patrimonial e demonstrações contábeis do último exercício.

b) O balanço patrimonial e as demonstrações contábeis deverão estar assinados por Contador ou por outro profissional equivalente, devidamente registrado no Conselho Regional de Contabilidade.

b1) A boa situação financeira será avaliada pelos Índices de Liquidez Geral (LG), Solvência Geral (SG) e Liquidez Corrente (LC), que deverão ser maiores ou igual a 1,0 (um) resultantes da aplicação das seguintes fórmulas:

$$\begin{aligned} \text{LG (LIQUIDEZ GERAL)} &= \frac{\text{ATIVO CIRCULANTE} + \text{REALIZÁVEL EM LONGO PRAZO}}{\text{PASSIVO CIRCULANTE} + \text{EXIGÍVEL EM LONGO PRAZO}} \\ \text{SG (SOLVÊNCIA GERAL)} &= \frac{\text{ATIVO TOTAL}}{\text{PASSIVO CIRCULANTE} + \text{EXIGÍVEL EM LONGO PRAZO}} \\ \text{LC (LIQUIDEZ CIRCULANTE)} &= \frac{\text{ATIVO CIRCULANTE}}{\text{PASSIVO CIRCULANTE}} \end{aligned}$$

b2) Os índices econômico-financeiros apurados nos termos do item b1 deverão **corresponder integralmente aos valores registrados no Balanço Patrimonial, nas Demonstrações Contábeis e no Livro Diário** da licitante, devidamente autenticados. **A existência de qualquer divergência, inconsistência ou incompatibilidade** entre os valores utilizados nos cálculos dos índices e aqueles constantes da escrituração contábil oficial **acarretará a inabilitação da licitante**, por não comprovar, de forma fidedigna, sua qualificação econômico-financeira.



ESTADO DO PARÁ
PREFEITURA MUNICIPAL DE NOVO REPARTIMENTO
CNPJ: 34.626.416/0001-31
SECRETARIA MUNICIPAL DE FAZENDA
DEPARTAMENTO DE LICITAÇÕES E CONTRATO



c) O licitante deverá apresentar Declaração com uma relação detalhada dos compromissos financeiros assumidos que possam impactar sua capacidade econômico-financeira, excluindo-se as parcelas já executadas de contratos firmados, nos termos do Art. 69, § 3º da Lei Federal nº 14.133/2021.

c.c) A exigência desta declaração fundamenta-se nos riscos que a incapacidade financeira do licitante pode acarretar à Administração Pública Municipal. A apresentação desta relação visa prevenir que compromissos anteriormente firmados pelo licitante venham a comprometer sua capacidade de executar o objeto do futuro contrato, garantindo assim a segurança e a eficiência na execução contratual.

c.cc) A regra de verificação de 1/12, em comparação com o Patrimônio Líquido da empresa, está em consonância com a regularidade necessária para a execução do objeto da licitação. Tal medida assegura que o licitante possui a capacidade econômico-financeira adequada para cumprir as obrigações contratuais, resguardando a Administração Pública Municipal de eventuais inadimplementos e garantindo a continuidade dos serviços contratados.

d) Certidão Negativa de feitos sobre falência expedida pelo distribuidor da sede do licitante.

4.23. Das Demais Declarações:

4.23.1. O Agente de Contratação verificará, ainda, juntamente com os documentos acima elencados, sob pena de inabilitação das licitantes os seguintes documentos:

a) Declaração expressa da licitante da inexistência de fato superveniente impeditivo da habilitação, bem como, de não ter recebido da Administração Municipal ou de qualquer outra entidade da Administração direta ou indireta de âmbito Federal, Estadual e Municipal, **SUSPENSÃO TEMPORÁRIA** de participação em licitação ou **IMPEDIMENTO** de contratar com a Administração, assim como não ter recebido declaração de **INIDONEIDADE** para licitar ou contratar com a Administração Federal, Estadual e Municipal;

b) Declaração expressa da licitante de que não possui em seu quadro de pessoal, empregado com menos de 18 (dezoito) anos em trabalho noturno, perigoso ou insalubre e de 16 (dezesesseis) anos em qualquer trabalho, salvo na condição de aprendiz, a partir de 14 (quatorze) anos, nos termos do inciso XXXIII do Art. 7º da Constituição Federal de 1988 (Lei nº 9.854/99).

c) Declaração expressa da licitante da inexistência de vínculo com a Administração Pública.

5. DO PREENCHIMENTO DA PROPOSTA:

5.1. Da Proposta Inicial



ESTADO DO PARÁ
PREFEITURA MUNICIPAL DE NOVO REPARTIMENTO
CNPJ: 34.626.416/0001-31
SECRETARIA MUNICIPAL DE FAZENDA
DEPARTAMENTO DE LICITAÇÕES E CONTRATO



5.1. O licitante deverá enviar sua **proposta inicial** exclusivamente por meio do sistema eletrônico, mediante o preenchimento dos campos próprios da plataforma, **sem qualquer identificação prévia do participante**, em observância ao sigilo das propostas.

5.2. Da Proposta Readequada (Fase de Julgamento da Proposta)

5.2.1. Encerrada a etapa de lances e negociação, a licitante classificada em primeiro lugar deverá encaminhar a **proposta comercial readequada**, em papel timbrado, quando solicitada pela Agente de Contratação, no prazo **mínimo de 2 (duas) horas**, contado da solicitação registrada no sistema eletrônico.

5.2.2. A proposta readequada deverá ser apresentada em formato eletrônico e conter, obrigatoriamente, os seguintes documentos técnicos e comerciais, sob pena de desclassificação:

5.2.3. Requisitos obrigatórios da proposta

5.2.3.1. Carta de apresentação da **PROPOSTA DE PREÇOS**, assinada obrigatoriamente pelo representante legal da licitante, contendo:

- Preços globais em Real (R\$) para os serviços;
- Prazo de validade da proposta não inferior a **90 (noventa) dias corridos**, contados da data de abertura;
- Prazo de execução não superior ao constante no Cronograma.

5.2.3.2. Planilhas de Quantitativos e Preços, preenchidas e assinadas, com a devida identificação (carimbo ou equivalente), pelo profissional responsável técnico da empresa e pelo representante legal da licitante, em atendimento ao art. 14 da Lei nº 5.194/1966, cujos itens, discriminações, unidades de medição e quantidades **não poderão ser alterados**, salvo por ERRATA ou ESCLARECIMENTO oficial.

5.2.3.3. Composição detalhada de Preços Unitários para todos os serviços constantes na Planilha de Quantidades e Preços, observando que:

- a) a composição unitária deverá apresentar os insumos previstos nas normas técnicas vigentes, atender às especificações deste edital, apresentar preços compatíveis com o mercado e expressar unitariamente cada item da planilha, com valores iguais ou inferiores ao orçamento da Administração;
- b) a proposta deverá conter as composições auxiliares para detalhamento dos insumos quando estes se apresentarem incompletos na composição principal;
- c) as composições deverão conter, além dos encargos sociais, os encargos complementares, quando a planilha de referência não contemplar Administração Local;
- d) no detalhamento dos encargos complementares deverão constar, no mínimo: EPI, ferramentas manuais, alimentação e transporte.



ESTADO DO PARÁ
PREFEITURA MUNICIPAL DE NOVO REPARTIMENTO
CNPJ: 34.626.416/0001-31
SECRETARIA MUNICIPAL DE FAZENDA
DEPARTAMENTO DE LICITAÇÕES E CONTRATO



5.2.3.4. Cronograma Físico-Financeiro.

5.2.3.5. Declaração de elaboração independente da proposta.

5.2.3.6. Composição analítica do **BDI – Bonificação e Despesas Indiretas**, conforme Acórdão nº 2622/2013 – TCU – Plenário, com percentuais não superiores aos estipulados para Administração Central, Seguro + Garantia, Risco, Despesa Financeira e Lucro.

5.2.3.7. Composição dos **Encargos Sociais** incidentes sobre os serviços constantes da Planilha de Quantitativos e Custos, discriminando todas as parcelas que os compõem.

5.2.3.8. Para empresas optantes pelo Simples Nacional, apresentação da **Declaração original do último PGDAS – Programa Gerador de Arrecadação do Simples Nacional – Declaratório**, acompanhada do respectivo comprovante de envio à Receita Federal do Brasil (RFB).

O descumprimento desta exigência acarretará a **desclassificação da proposta**.

5.3. Regras Gerais da Proposta

5.3.1. Todas as especificações do objeto contidas na proposta vinculam a licitante.

5.3.2. Nos valores propostos deverão estar inclusos todos os custos operacionais, encargos previdenciários, trabalhistas, tributários, comerciais e quaisquer outros que incidam direta ou indiretamente na execução do objeto.

5.3.3. Os preços ofertados, tanto na proposta inicial quanto na etapa de lances, são de exclusiva responsabilidade da licitante.

5.3.4. O prazo de validade da proposta não será inferior a **90 (noventa) dias**, contados da data de sua apresentação.

5.4. Da Separação das Fases

5.4.1. Somente após a **aceitação definitiva da proposta** será iniciada a fase de **habilitação** da licitante classificada.

6. DA ABERTURA DA SESSÃO, CLASSIFICAÇÃO DAS PROPOSTAS E FORMULAÇÃO DE LANCES:

6.1. A abertura da presente licitação dar-se-á automaticamente em sessão pública, por meio de sistema eletrônico, na data, horário e local indicados neste Edital.

6.2. Os licitantes poderão retirar ou substituir a proposta ou os documentos de habilitação, quando for o caso, anteriormente inseridos no sistema, até a abertura da sessão pública.

6.3. O sistema disponibilizará campo próprio para troca de mensagens entre o Agente de Contratação e os licitantes.



ESTADO DO PARÁ
PREFEITURA MUNICIPAL DE NOVO REPARTIMENTO
CNPJ: 34.626.416/0001-31
SECRETARIA MUNICIPAL DE FAZENDA
DEPARTAMENTO DE LICITAÇÕES E CONTRATO



6.4. Iniciada a etapa competitiva, os licitantes deverão encaminhar lances exclusivamente por meio de sistema eletrônico, sendo imediatamente informados do seu recebimento e do valor consignado no registro.

6.5. O lance deverá ser ofertado pelo valor unitário.

6.6. Os licitantes poderão oferecer lances sucessivos, observando o horário fixado para abertura da sessão e as regras estabelecidas no Edital.

6.7. O licitante somente poderá oferecer lance de valor inferior ao último por ele ofertado e registrado pelo sistema.

6.8. O intervalo mínimo de diferença de valores ou percentuais entre os lances, que incidirá tanto em relação aos lances intermediários quanto em relação à proposta que cobrir a melhor oferta deverá ser de 0,01%.

6.9. O licitante poderá, uma única vez, excluir seu último lance ofertado, no intervalo de quinze segundos após o registro no sistema, na hipótese de lance inconsistente ou inexecutável.

6.10. O procedimento seguirá de acordo com o modo de disputa adotado.

6.11. Caso seja adotado para o envio de lances na licitação o **modo de disputa “aberto”**, os licitantes apresentarão lances públicos e sucessivos, com prorrogações.

6.11.1. A etapa de lances da sessão pública terá duração de dez minutos e, após isso, será prorrogada automaticamente pelo sistema quando houver lance ofertado nos últimos dois minutos do período de duração da sessão pública.

6.11.2. A prorrogação automática da etapa de lances, de que trata o subitem anterior, será de dois minutos e ocorrerá sucessivamente sempre que houver lances enviados nesse período de prorrogação, inclusive no caso de lances intermediários.

6.11.3. Não havendo novos lances na forma estabelecida nos itens anteriores, a sessão pública encerrar-se-á automaticamente, e o sistema ordenará e divulgará os lances conforme a ordem final de classificação.

6.11.4. Definida a melhor proposta, se a diferença em relação à proposta classificada em segundo lugar for de pelo menos 5% (cinco por cento), o Agente de Contratação, auxiliado pela equipe de apoio, poderá admitir o reinício da disputa aberta, para a definição das demais colocações.

6.11.5. Após o reinício previsto no item supra, os licitantes serão convocados para apresentar lances intermediários.

6.12. Caso seja adotado para o envio de lances na licitação o **modo de disputa “aberto e fechado”**, os licitantes apresentarão lances públicos e sucessivos, com lance final e fechado.



ESTADO DO PARÁ
PREFEITURA MUNICIPAL DE NOVO REPARTIMENTO
CNPJ: 34.626.416/0001-31
SECRETARIA MUNICIPAL DE FAZENDA
DEPARTAMENTO DE LICITAÇÕES E CONTRATO



6.12.1. A etapa de lances da sessão pública terá duração inicial de quinze minutos. Após esse prazo, o sistema encaminhará aviso de fechamento iminente dos lances, após o que transcorrerá o período de até dez minutos, aleatoriamente determinado, findo o qual será automaticamente encerrada a recepção de lances.

6.12.2. Encerrado o prazo previsto no subitem anterior, o sistema abrirá oportunidade para que o autor da oferta de valor mais baixo e os das ofertas com preços até 10% (dez por cento) superiores àquela possam ofertar um lance final e fechado em até cinco minutos, o qual será sigiloso até o encerramento deste prazo.

6.12.3. No procedimento de que trata o subitem supra, o licitante poderá optar por manter o seu último lance da etapa aberta, ou por ofertar melhor lance.

6.12.4. Não havendo pelo menos três ofertas nas condições definidas neste item, poderão os autores dos melhores lances subsequentes, na ordem de classificação, até o máximo de três, oferecer um lance final e fechado em até cinco minutos, o qual será sigiloso até o encerramento deste prazo.

6.12.5. Após o término dos prazos estabelecidos nos itens anteriores, o sistema ordenará e divulgará os lances segundo a ordem crescente de valores.

6.13. Caso seja adotado para o envio de lances na licitação o **modo de disputa “fechado e aberto”**, poderão participar da etapa aberta somente os licitantes que apresentarem a proposta de menor preço/menor percentual de desconto e os das propostas até 10% (dez por cento) superiores/inferiores àquela, em que os licitantes apresentarão lances públicos e sucessivos, até o encerramento da sessão e eventuais prorrogações.

6.13.1. Não havendo pelo menos 3 (três) propostas nas condições definidas no item 6.13, poderão os licitantes que apresentaram as três melhores propostas, consideradas as empatadas, oferecer novos lances sucessivos.

6.13.2. A etapa de lances da sessão pública terá duração de dez minutos e, após isso, será prorrogada automaticamente pelo sistema quando houver lance ofertado nos últimos dois minutos do período de duração da sessão pública.

6.13.3. A prorrogação automática da etapa de lances, de que trata o subitem anterior, será de dois minutos e ocorrerá sucessivamente sempre que houver lances enviados nesse período de prorrogação, inclusive no caso de lances intermediários.

6.13.4. Não havendo novos lances na forma estabelecida nos itens anteriores, a sessão pública encerrar-se-á automaticamente, e o sistema ordenará e divulgará os lances conforme a ordem final de classificação.

6.13.5. Definida a melhor proposta, se a diferença em relação à proposta classificada em segundo lugar for de pelo menos 5% (cinco por cento), o Agente de Contratação, auxiliado



ESTADO DO PARÁ
PREFEITURA MUNICIPAL DE NOVO REPARTIMENTO
CNPJ: 34.626.416/0001-31
SECRETARIA MUNICIPAL DE FAZENDA
DEPARTAMENTO DE LICITAÇÕES E CONTRATO



pela equipe de apoio, poderá admitir o reinício da disputa aberta, para a definição das demais colocações.

6.13.6. Após o reinício previsto no subitem supra, os licitantes serão convocados para apresentar lances intermediários.

6.14. Após o término dos prazos estabelecidos nos subitens anteriores, o sistema ordenará e divulgará os lances segundo a ordem crescente de valores.

6.15. Não serão aceitos dois ou mais lances de mesmo valor, prevalecendo aquele que for recebido e registrado em primeiro lugar.

6.16. Durante o transcurso da sessão pública, os licitantes serão informados, em tempo real, do valor do menor lance registrado, vedada a identificação do licitante.

6.17. No caso de desconexão com o Agente de Contratação, no decorrer da etapa competitiva da licitação, o sistema eletrônico poderá permanecer acessível aos licitantes para a recepção dos lances.

6.18. Quando a desconexão do sistema eletrônico para o Agente de Contratação persistir por tempo superior a dez minutos, a sessão pública será suspensa e reiniciada somente após decorridas vinte e quatro horas da comunicação do fato pelo Agente de Contratação aos participantes, no sítio eletrônico utilizado para divulgação.

6.19. Caso o licitante não apresente lances, concorrerá com o valor de sua proposta.

6.20. Em relação a itens não exclusivos para participação de microempresas e empresas de pequeno porte, uma vez encerrada a etapa de lances, será efetivada a verificação automática, junto à Receita Federal, do porte da entidade empresarial. O sistema identificará em coluna própria às microempresas e empresas de pequeno porte participantes, procedendo à comparação com os valores da primeira colocada, se esta for empresa de maior porte, assim como das demais classificadas, para o fim de aplicar-se o disposto nos artigos 44 e 45 da Lei Complementar nº 123, de 2006.

6.20.1. Nessas condições, as propostas de microempresas e empresas de pequeno porte que se encontrarem na faixa de até 10% (dez por cento) acima da melhor proposta ou melhor lance serão consideradas empatadas com a primeira colocada.

6.20.2. A melhor classificada nos termos do subitem anterior terá o direito de encaminhar uma última oferta para desempate, obrigatoriamente em valor inferior ao da primeira colocada, no prazo de 5 (cinco) minutos controlados pelo sistema, contados após a comunicação automática para tanto.

6.20.3. Caso a microempresa ou a empresa de pequeno porte melhor classificada desista ou não se manifeste no prazo estabelecido, serão convocadas as demais licitantes microempresa e empresa de pequeno porte que se encontrem naquele intervalo de 10% (dez por cento), na ordem de classificação, para o exercício do mesmo direito, no prazo estabelecido no subitem anterior.



ESTADO DO PARÁ
PREFEITURA MUNICIPAL DE NOVO REPARTIMENTO
CNPJ: 34.626.416/0001-31
SECRETARIA MUNICIPAL DE FAZENDA
DEPARTAMENTO DE LICITAÇÕES E CONTRATO



6.20.4. No caso de equivalência dos valores apresentados pelas microempresas e empresas de pequeno porte que se encontrem nos intervalos estabelecidos nos subitens anteriores, será realizado sorteio entre elas para que se identifique aquela que primeiro poderá apresentar melhor oferta.

6.21. Só poderá haver empate entre propostas iguais (não seguidas de lances), ou entre lances finais da fase fechada do modo de disputa aberto e fechado.

6.21.1. Havendo eventual empate entre propostas ou lances, o critério de desempate será aquele previsto no art. 60 da Lei nº 14.133, de 2021, nesta ordem:

6.21.1.1. disputa final, hipótese em que os licitantes empatados poderão apresentar nova proposta em ato contínuo à classificação;

6.21.1.2. avaliação do desempenho contratual prévio dos licitantes, para a qual deverão preferencialmente ser utilizados registros cadastrais para efeito de atesto de cumprimento de obrigações previstos nesta Lei;

6.21.1.3. desenvolvimento pelo licitante de ações de equidade entre homens e mulheres no ambiente de trabalho, conforme regulamento;

6.21.1.4. desenvolvimento pelo licitante de programa de integridade, conforme orientações dos órgãos de controle.

6.21.2. Persistindo o empate, será assegurada preferência, sucessivamente, aos bens e serviços produzidos ou prestados por:

6.21.2.1. empresas estabelecidas no território do Estado ou do Distrito Federal do órgão ou entidade da Administração Pública estadual ou distrital licitante ou, no caso de licitação realizada por órgão ou entidade de Município, no território do Estado em que este se localize;

6.21.2.2. empresas brasileiras;

6.21.2.3. empresas que invistam em pesquisa e no desenvolvimento de tecnologia no País;

6.21.2.4. empresas que comprovem a prática de mitigação, nos termos da Lei nº 12.187, de 29 de dezembro de 2009.

6.22. Encerrada a etapa de envio de lances da sessão pública, na hipótese da proposta do primeiro colocado permanecer acima do preço máximo ou inferior ao desconto definido para a contratação, o Agente de Contratação poderá negociar condições mais vantajosas, após definido o resultado do julgamento.

6.22.1. A negociação poderá ser feita com os demais licitantes, segundo a ordem de classificação inicialmente estabelecida, quando o primeiro colocado, mesmo após a



ESTADO DO PARÁ
PREFEITURA MUNICIPAL DE NOVO REPARTIMENTO
CNPJ: 34.626.416/0001-31
SECRETARIA MUNICIPAL DE FAZENDA
DEPARTAMENTO DE LICITAÇÕES E CONTRATO



negociação, for desclassificado em razão de sua proposta permanecer acima do preço máximo definido pela Administração.

6.22.2. A negociação será realizada por meio do sistema, podendo ser acompanhada pelos demais licitantes.

6.22.3. O resultado da negociação será divulgado a todos os licitantes e anexado aos autos do processo licitatório.

6.22.4. O Agente de Contratação solicitará ao licitante mais bem classificado que, no prazo de 2 (duas) horas, envie a proposta readequada (realinhada) ao último lance ofertado após a negociação realizada, acompanhada, se for o caso, dos documentos complementares, quando necessários à confirmação daqueles exigidos neste Edital e já apresentados.

6.22.5. É facultado ao Agente de Contratação prorrogar o prazo estabelecido, a partir de solicitação fundamentada feita no chat pelo licitante, antes de findo o prazo.

6.23. Após a negociação do preço, o Agente de Contratação iniciará a fase de aceitação e julgamento da proposta.

7. DA FASE DE JULGAMENTO:

7.1. Encerrada a etapa de negociação, o Agente de Contratação verificará se o licitante provisoriamente classificado em primeiro lugar atende às condições de participação no certame, conforme previsto no art. 14 da Lei nº 14.133/2021, legislação correlata e no item 3.7 do edital, especialmente quanto à existência de sanção que impeça a participação no certame ou a futura contratação, mediante a consulta aos seguintes cadastros:

7.1.1. Como condição prévia ao exame da documentação de habilitação do licitante detentor da proposta classificada em primeiro lugar, o Pregoeiro verificará o eventual descumprimento das condições de participação, especialmente quanto à existência de sanção que impeça a participação no certame ou a futura contratação, mediante a consulta **consolidada de pessoa jurídica**, emitida pelo portal do Tribunal de Contas da União no endereço eletrônico (<https://certidoes-apf.apps.tcu.gov.br/>) em observância aos princípios de simplificação e racionalização de serviços públicos digitais, com fundamento legal: Lei nº 12.965, de 23 de abril de 2014, Lei nº 13.460, de 26 de junho de 2017 e Lei nº 13.726, de 8 de outubro de 2018.

7.2. A consulta aos cadastros será realizada em nome da empresa licitante e também de seu sócio majoritário, por força da vedação de que trata o artigo 12 da Lei nº 8.429, de 1992.

7.3. Caso conste na Consulta de Situação do licitante a existência de Ocorrências Impeditivas Indiretas, o Agente de Contratação diligenciará para verificar se houve fraude por parte das empresas apontadas no Relatório de Ocorrências Impeditivas Indiretas.



ESTADO DO PARÁ
PREFEITURA MUNICIPAL DE NOVO REPARTIMENTO
CNPJ: 34.626.416/0001-31
SECRETARIA MUNICIPAL DE FAZENDA
DEPARTAMENTO DE LICITAÇÕES E CONTRATO



7.3.1. A tentativa de burla será verificada por meio dos vínculos societários, linhas de fornecimento similares, dentre outros, aplicando-se por analogia o disposto na IN nº 3/2018, art. 29, §1º.

7.3.2. O licitante será convocado para manifestação previamente a uma eventual desclassificação. (IN nº 3/2018, art. 29, §2º).

7.3.3. Constatada a existência de sanção, o licitante será reputado inabilitado, por falta de condição de participação.

7.4. Na hipótese de inversão das fases de habilitação e julgamento, caso atendidas as condições de participação, será iniciado o procedimento de habilitação.

7.5. Caso o licitante provisoriamente classificado em primeiro lugar tenha se utilizado de algum tratamento favorecido às ME/EPPs, o Agente de Contratação verificará se faz jus ao benefício, em conformidade com os itens 3.5, e 4.9 deste edital.

7.6. Verificadas as condições de participação e de utilização do tratamento favorecido, o Agente de Contratação examinará a proposta classificada em primeiro lugar quanto à adequação ao objeto e à compatibilidade do preço em relação ao máximo estipulado para contratação neste Edital e em seus anexos.

7.7. Será desclassificada a proposta vencedora que:

7.7.1. contiver vícios insanáveis;

7.7.2. não obedecer às especificações técnicas contidas no Projeto Básico;

7.7.3. apresentar preços inexequíveis ou permanecerem acima do preço máximo definido para a contratação;

7.7.4. não tiverem sua exequibilidade demonstrada, quando exigido pela Administração;

7.7.5. apresentar desconformidade com quaisquer outras exigências deste Edital ou seus anexos, desde que insanável.

7.8. No caso de bens e serviços em geral, é indício de inexequibilidade das propostas valores inferiores a 50% (cinquenta por cento) do valor orçado pela Administração.

7.8.1. A inexequibilidade, na hipótese de que trata o **caput**, só será considerada após diligência do Agente de Contratação, que comprove:

7.8.1.1. que o custo do licitante ultrapassa o valor da proposta; e

7.8.1.2. inexistirem custos de oportunidade capazes de justificar o vulto da oferta.

7.9. Em contratação de serviços de engenharia, além das disposições acima, a análise de exequibilidade e sobrepreço considerará o seguinte:



ESTADO DO PARÁ
PREFEITURA MUNICIPAL DE NOVO REPARTIMENTO
CNPJ: 34.626.416/0001-31
SECRETARIA MUNICIPAL DE FAZENDA
DEPARTAMENTO DE LICITAÇÕES E CONTRATO



7.9.1. Nos regimes de execução por tarefa, empreitada por preço global ou empreitada integral, semi-integrada ou integrada, a caracterização do sobrepreço se dará pela superação do valor global estimado;

7.9.2. No regime de empreitada por preço unitário, a caracterização do sobrepreço se dará pela superação do valor global estimado e pela superação de custo unitário tido como relevante, conforme planilha anexa ao edital;

7.9.3. No caso de serviços de engenharia, serão consideradas inexequíveis as propostas cujos valores forem inferiores a 75% (setenta e cinco por cento) do valor orçado pela Administração, independentemente do regime de execução.

7.9.4. Será exigida garantia adicional do licitante vencedor cuja proposta for inferior a 85% (oitenta e cinco por cento) do valor orçado pela Administração, equivalente à diferença entre este último e o valor da proposta, sem prejuízo das demais garantias exigíveis de acordo com a Lei.

7.10. Se houver indícios de inexequibilidade da proposta de preço, ou em caso da necessidade de esclarecimentos complementares, poderão ser efetuadas diligências, para que a empresa comprove a exequibilidade da proposta.

7.11. Caso o custo global estimado do objeto licitado tenha sido decomposto em seus respectivos custos unitários por meio de Planilha de Custos e Formação de Preços elaborada pela Administração, o licitante classificado em primeiro lugar será convocado para apresentar Planilha por ele elaborada, com os respectivos valores adequados ao valor final da sua proposta, sob pena de não aceitação da proposta.

7.11.1. Em se tratando de serviços de engenharia, o licitante vencedor será convocado a apresentar à Administração, por meio eletrônico, as planilhas com indicação dos quantitativos e dos custos unitários, seguindo o modelo elaborado pela Administração, bem como com detalhamento das Bonificações e Despesas Indiretas (BDI) e dos Encargos Sociais (ES), com os respectivos valores adequados ao valor final da proposta vencedora, admitida a utilização dos preços unitários, no caso de empreitada por preço global, empreitada integral, contratação semi-integrada e contratação integrada, exclusivamente para eventuais adequações indispensáveis no cronograma físico-financeiro e para balizar excepcional aditamento posterior do contrato.

7.11.2. Em se tratando de serviços com fornecimento de mão de obra em regime de dedicação exclusiva cuja produtividade seja mensurável e indicada pela Administração, o licitante deverá indicar a produtividade adotada e a quantidade de pessoal que será alocado na execução contratual.

7.11.3. Caso a produtividade for diferente daquela utilizada pela Administração como referência, ou não estiver contida na faixa referencial de produtividade, mas admitida pelo ato convocatório, o licitante deverá apresentar a respectiva comprovação de exequibilidade;



ESTADO DO PARÁ
PREFEITURA MUNICIPAL DE NOVO REPARTIMENTO
CNPJ: 34.626.416/0001-31
SECRETARIA MUNICIPAL DE FAZENDA
DEPARTAMENTO DE LICITAÇÕES E CONTRATO



7.11.4. Os licitantes poderão apresentar produtividades diferenciadas daquela estabelecida pela Administração como referência, desde que não alterem o objeto da contratação, não contrariem dispositivos legais vigentes e, caso não estejam contidas nas faixas referenciais de produtividade, comprovem a exequibilidade da proposta.

7.11.5. Para efeito do subitem anterior, admite-se a adequação técnica da metodologia empregada pela contratada, visando assegurar a execução do objeto, desde que mantidas as condições para a justa remuneração do serviço.

7.12. Erros no preenchimento (preços/cálculos) da planilha não constituem motivo para a desclassificação da proposta. A planilha poderá ser ajustada pelo fornecedor, no prazo indicado pelo sistema, desde que não haja majoração do preço e que se comprove que este é o bastante para arcar com todos os custos da contratação;

7.12.1. O ajuste de que trata este dispositivo se limita a sanar erros ou falhas que não alterem a substância das propostas;

7.12.2. Considera-se erro no preenchimento da planilha passível de correção a indicação de recolhimento de impostos e contribuições na forma do Simples Nacional, quando não cabível esse regime.

7.13. Para fins de análise da proposta quanto ao cumprimento das especificações do objeto, poderá ser colhida a manifestação escrita do setor requisitante do serviço ou da área especializada no objeto.

7.14. Caso o Projeto Básico exija a apresentação de amostra, o licitante classificado em primeiro lugar deverá apresentá-la, sob pena de não aceitação da proposta.

7.15. Por meio de mensagem no sistema, será divulgado o local e horário de realização do procedimento para a avaliação das amostras, cuja presença será facultada a todos os interessados, incluindo os demais licitantes.

7.16. Os resultados das avaliações serão divulgados por meio de mensagem no sistema.

7.17. No caso de não haver entrega da amostra ou ocorrer atraso na entrega, sem justificativa aceita pelo Agente de Contratação, ou havendo entrega de amostra fora das especificações previstas neste Edital, a proposta do licitante será recusada.

7.18. Se a(s) amostra(s) apresentada(s) pelo primeiro classificado não for(em) aceita(s), o Agente de Contratação analisará a aceitabilidade da proposta ou lance ofertado pelo segundo classificado. Seguir-se-á com a verificação da(s) amostra(s) e, assim, sucessivamente, até a verificação de uma que atenda às especificações constantes no Projeto Básico.

8. DA FASE DE HABILITAÇÃO:

8.1. Os documentos previstos no Projeto Básico, necessários e suficientes para demonstrar a capacidade do licitante de realizar o objeto da licitação, serão exigidos para fins de habilitação, nos termos dos artigos 62 a 70 da Lei nº 14.133, de 2021.



ESTADO DO PARÁ
PREFEITURA MUNICIPAL DE NOVO REPARTIMENTO
CNPJ: 34.626.416/0001-31
SECRETARIA MUNICIPAL DE FAZENDA
DEPARTAMENTO DE LICITAÇÕES E CONTRATO



8.2. Quando permitida a participação de empresas estrangeiras que não funcionem no País, as exigências de habilitação serão atendidas mediante documentos equivalentes, inicialmente apresentados em tradução livre.

8.2.1. Na hipótese de o licitante vencedor ser empresa estrangeira que não funcione no País, para fins de assinatura do contrato ou da ata de registro de preços, os documentos exigidos para a habilitação serão traduzidos por tradutor juramentado no País e apostilados nos termos do disposto no Decreto nº 8.660, de 29 de janeiro de 2016, ou de outro que venha a substituí-lo, ou consularizados pelos respectivos consulados ou embaixadas.

8.3. Quando permitida a participação de consórcio de empresas, a habilitação técnica, quando exigida, será feita por meio do somatório dos quantitativos de cada consorciado e, para efeito de habilitação econômico-financeira, quando exigida, será observado o somatório dos valores de cada consorciado.

8.3.1. Se o consórcio não for formado integralmente por microempresas ou empresas de pequeno porte e o Projeto Básico exigir requisitos de habilitação econômico-financeira, haverá um acréscimo de 10%, para o consórcio em relação ao valor exigido para os licitantes individuais.

8.4. Os documentos exigidos para fins de habilitação poderão ser apresentados em original ou por cópia.

8.5. Os documentos exigidos para fins de habilitação poderão ser substituídos por registro cadastral emitido por órgão ou entidade pública, desde que o registro tenha sido feito em obediência ao disposto na Lei nº 14.133/2021.

8.6. Será verificado se o licitante apresentou declaração de que atende aos requisitos de habilitação, e o declarante responderá pela veracidade das informações prestadas, na forma da lei (art. 63, I, da Lei nº 14.133/2021).

8.7. Será verificado se o licitante apresentou no sistema, sob pena de inabilitação, a declaração de que cumpre as exigências de reserva de cargos para pessoa com deficiência e para reabilitado da Previdência Social, previstas em lei e em outras normas específicas.

8.8. O licitante deverá apresentar, sob pena de desclassificação, declaração de que suas propostas econômicas compreendem a integralidade dos custos para atendimento dos direitos trabalhistas assegurados na Constituição Federal, nas leis trabalhistas, nas normas infralegais, nas convenções coletivas de trabalho e nos termos de ajustamento de conduta vigentes na data de entrega das propostas.

8.9. Considerando que na presente contratação a avaliação prévia do local de execução é imprescindível para o conhecimento pleno das condições e peculiaridades do objeto a ser contratado, o licitante deve atestar, sob pena de inabilitação, que conhece o local e as condições de realização do serviço, assegurado a ele o direito de realização de vistoria prévia.



ESTADO DO PARÁ
PREFEITURA MUNICIPAL DE NOVO REPARTIMENTO
CNPJ: 34.626.416/0001-31
SECRETARIA MUNICIPAL DE FAZENDA
DEPARTAMENTO DE LICITAÇÕES E CONTRATO



8.9.1. O licitante que optar por realizar vistoria prévia terá disponibilizado pela Administração data e horário exclusivos, a ser agendado antecipadamente na **Secretaria Municipal de Gestão e Planejamento, na Avenida dos Girassóis, nº 15, Qd. 25 - Bairro Morumbi, CEP 68.473-000**, entre 8h e 12h, ou comunicar-se diretamente com o engenheiro civil: **Werike da Silva Silveira, CREA/PA: 1518904254/PA**, que poderá designar profissional para acompanhar o representante da empresa até **os locais**, bem como expedirá o atestado de vistoria em nome da empresa, de modo que seu agendamento não coincida com o agendamento de outros licitantes.

8.9.2. Caso o licitante opte por não realizar vistoria, poderá substituir a declaração exigida no presente item por declaração formal assinada pelo seu responsável técnico acerca do conhecimento pleno das condições e peculiaridades da contratação.

8.10. É de responsabilidade do licitante conferir a exatidão dos seus dados cadastrais nos sistemas de cadastros e registros cadastrais de fornecedores e mantê-los atualizados junto aos órgãos responsáveis pela informação, devendo proceder, imediatamente, à correção ou à alteração dos registros tão logo identifique incorreção ou aqueles se tornem desatualizados.

8.10.1. A não observância do disposto no item anterior poderá ensejar desclassificação no momento da habilitação.

8.11. Após a entrega dos documentos para habilitação, não será permitida a substituição ou a apresentação de novos documentos, salvo em sede de diligência, para (Lei 14.133/21, art. 64):

8.11.1. Complementação de informações acerca dos documentos já apresentados pelos licitantes e desde que necessária para apurar fatos existentes à época da abertura do certame; e

8.11.2. Atualização de documentos cuja validade tenha expirado após a data de recebimento das propostas;

8.12. Na análise dos documentos de habilitação, a comissão de contratação poderá sanar erros ou falhas, que não alterem a substância dos documentos e sua validade jurídica, mediante decisão fundamentada, registrada em ata e acessível a todos, atribuindo-lhes eficácia para fins de habilitação e classificação.

8.13. Na hipótese de o licitante não atender às exigências para habilitação, o Agente de Contratação examinará a proposta subsequente e assim sucessivamente, na ordem de classificação, até a apuração de uma proposta que atenda ao presente edital, observado o prazo estabelecido pelo agente de contratação.

8.14. A comprovação de regularidade fiscal e trabalhista das microempresas e das empresas de pequeno porte somente será exigida para efeito de contratação, e não como condição para participação na licitação.

9. DA ATA DE REGISTRO DE PREÇOS:



ESTADO DO PARÁ
PREFEITURA MUNICIPAL DE NOVO REPARTIMENTO
CNPJ: 34.626.416/0001-31
SECRETARIA MUNICIPAL DE FAZENDA
DEPARTAMENTO DE LICITAÇÕES E CONTRATO



9.1. NÃO SE APLICA

10. DA FORMAÇÃO DO CADASTRO DE RESERVA:

10.1. NÃO SE APLICA

11. DOS RECURSOS:

11.1. A interposição de recurso referente ao julgamento das propostas, à habilitação ou inabilitação de licitantes, à anulação ou revogação da licitação, observará o disposto no art. 165 da Lei nº 14.133, de 2021.

11.2. O prazo recursal é de **3 (três) dias úteis**, contados da data de intimação ou de lavratura da ata.

11.3. Quando o recurso apresentado impugnar o julgamento das propostas ou o ato de habilitação ou inabilitação do licitante:

11.3.1. A intenção de recorrer deverá ser manifestada imediatamente, sob pena de preclusão;

11.3.2. O prazo para a manifestação da intenção de recorrer não será inferior a 10 (dez) minutos.

11.3.3. O prazo para apresentação das razões recursais será iniciado na data de intimação ou de lavratura da ata de habilitação ou inabilitação;

11.3.4. Na hipótese de adoção da inversão de fases prevista no § 1º do art. 17 da Lei nº 14.133, de 2021, o prazo para apresentação das razões recursais será iniciado na data de intimação da ata de julgamento.

11.4. Os recursos deverão ser encaminhados em campo próprio do sistema.

11.5. O recurso será dirigido à autoridade que tiver editado o ato ou proferido a decisão recorrida, a qual poderá reconsiderar sua decisão no prazo de 3 (três) dias úteis, ou, nesse mesmo prazo, encaminhar recurso para a autoridade superior, a qual deverá proferir sua decisão no prazo de 10 (dez) dias úteis, contado do recebimento dos autos.

11.6. Os recursos interpostos fora do prazo não serão conhecidos.

11.7. O prazo para apresentação de contrarrazões ao recurso pelos demais licitantes será de 3 (três) dias úteis, contados da data da intimação pessoal ou da divulgação da interposição do recurso, assegurada a vista imediata dos elementos indispensáveis à defesa de seus interesses.

11.8. O recurso e o pedido de reconsideração terão efeito suspensivo do ato ou da decisão recorrida até que sobrevenha decisão final da autoridade competente.

11.9. O acolhimento do recurso invalida tão somente os atos insuscetíveis de aproveitamento.



ESTADO DO PARÁ
PREFEITURA MUNICIPAL DE NOVO REPARTIMENTO
CNPJ: 34.626.416/0001-31
SECRETARIA MUNICIPAL DE FAZENDA
DEPARTAMENTO DE LICITAÇÕES E CONTRATO



11.10. Os autos do processo permanecerão com vista franqueada aos interessados no sítio eletrônico <http://novorepartimento.pa.gov.br/>.

12. DAS INFRAÇÕES ADMINISTRATIVAS E SANÇÕES:

12.1. Comete infração administrativa, nos termos da lei, o licitante que, com dolo ou culpa:

12.1.1. Deixar de entregar a documentação exigida para o certame ou não entregar qualquer documento que tenha sido solicitado pelo Agente de Contratação durante o certame;

12.1.2. Salvo em decorrência de fato superveniente devidamente justificado, não manter a proposta em especial quando:

12.1.2.1. Não enviar a proposta adequada ao último lance ofertado ou após a negociação;

12.1.2.2. Recusar-se a enviar o detalhamento da proposta quando exigível;

12.1.2.3. Pedir para ser desclassificado quando encerrada a etapa competitiva;

12.1.2.4. Deixar de apresentar amostra; ou.

12.1.2.5. Apresentar proposta ou amostra em desacordo com as especificações do edital;

12.1.3. Não celebrar o contrato ou não entregar a documentação exigida para a contratação, quando convocado dentro do prazo de validade de sua proposta;

12.1.3.1. Recusar-se, sem justificativa, a assinar o contrato ou a ata de registro de preço, ou a aceitar ou retirar o instrumento equivalente no prazo estabelecido pela Administração;

12.1.4. Apresentar declaração ou documentação falsa exigida para o certame ou prestar declaração falsa durante a licitação

12.1.5. Fraudar a licitação

12.1.6. Comportar-se de modo inidôneo ou cometer fraude de qualquer natureza, em especial quando:

12.1.6.1. Induzir deliberadamente a erro no julgamento;

12.1.6.2. Apresentar amostra falsificada ou deteriorada;

12.1.7. Praticar atos ilícitos com vistas a frustrar os objetivos da licitação

12.1.8. Praticar ato lesivo previsto no art. 5º da Lei n.º 12.846, de 2013.



ESTADO DO PARÁ
PREFEITURA MUNICIPAL DE NOVO REPARTIMENTO
CNPJ: 34.626.416/0001-31
SECRETARIA MUNICIPAL DE FAZENDA
DEPARTAMENTO DE LICITAÇÕES E CONTRATO



12.2. Com fulcro na Lei nº 14.133, de 2021, a Administração poderá, garantida a prévia defesa, aplicar aos licitantes e/ou adjudicatários as seguintes sanções, sem prejuízo das responsabilidades civil e criminal:

12.2.1. Advertência;

12.2.2. Multa;

12.2.3. Impedimento de licitar e contratar; e

12.2.4. Declaração de inidoneidade para licitar ou contratar, enquanto perdurarem os motivos determinantes da punição ou até que seja promovida sua reabilitação perante a própria autoridade que aplicou a penalidade.

12.3. Na aplicação das sanções serão considerados:

12.3.1. A natureza e a gravidade da infração cometida.

12.3.2. As peculiaridades do caso concreto;

12.3.3. As circunstâncias agravantes ou atenuantes;

12.3.4. Os danos que dela provierem para a Administração Pública;

12.3.5. A implantação ou o aperfeiçoamento de programa de integridade, conforme normas e orientações dos órgãos de controle.

12.4. A multa será recolhida em percentual de 0,5% a 30% incidente sobre o valor do contrato licitado, recolhida no prazo máximo de **30 dias** úteis, a contar da comunicação oficial.

12.4.1. Para as infrações previstas nos itens 12.1.1, 12.1.2 e 12.1.3, a multa será de 0,5% a 15% do valor do contrato licitado.

12.4.2. Para as infrações previstas nos itens 12.1.4, 12.1.5, 12.1.6, 12.1.7 e 12.1.8, a multa será de 15% a 30% do valor do contrato licitado.

12.5. As sanções de advertência, impedimento de licitar e contratar e declaração de inidoneidade para licitar ou contratar poderão ser aplicadas, cumulativamente ou não, à penalidade de multa.

12.6. Na aplicação da sanção de multa será facultada a defesa do interessado no prazo de 15 (quinze) dias úteis, contado da data de sua intimação.

12.7. A sanção de impedimento de licitar e contratar será aplicada ao responsável em decorrência das infrações administrativas relacionadas nos itens 12.1.1, 12.1.2 e 12.1.3, quando não se justificar a imposição de penalidade mais grave, e impedirá o responsável de licitar e contratar no âmbito da Administração Pública direta e indireta do ente federativo a qual pertencer o órgão ou entidade, pelo prazo máximo de 3 (três) anos.



ESTADO DO PARÁ
PREFEITURA MUNICIPAL DE NOVO REPARTIMENTO
CNPJ: 34.626.416/0001-31
SECRETARIA MUNICIPAL DE FAZENDA
DEPARTAMENTO DE LICITAÇÕES E CONTRATO



12.8. Poderá ser aplicada ao responsável a sanção de declaração de inidoneidade para licitar ou contratar, em decorrência da prática das infrações dispostas nos itens 12.1.4, 12.1.5, 12.1.6, 12.1.7 e 12.1.8, bem como pelas infrações administrativas previstas nos itens 12.1.1, 12.1.2 e 12.1.3 que justifiquem a imposição de penalidade mais grave que a sanção de impedimento de licitar e contratar, cuja duração observará o prazo previsto no art. 156, § 5º, da Lei n.º 14.133/2021.

12.9. A recusa injustificada do adjudicatário em assinar o contrato ou a ata de registro de preço, ou em aceitar ou retirar o instrumento equivalente no prazo estabelecido pela Administração, descrita no item 12.1.3, caracterizará o descumprimento total da obrigação assumida e o sujeitará às penalidades e à imediata perda da garantia de proposta em favor do órgão ou entidade promotora da licitação.

12.10. A apuração de responsabilidades relacionadas às sanções de impedimento de licitar e contratar e de declaração de inidoneidade para licitar ou contratar demandará a instauração de processo de responsabilização a ser conduzido por comissão composta por 2 (dois) ou mais servidores estáveis, que avaliará fatos e circunstâncias conhecidos e intimará o licitante ou o adjudicatário para, no prazo de 15 (quinze) dias úteis, contado da data de sua intimação, apresentar defesa escrita e especificar as provas que pretenda produzir.

12.11. Caberá recurso no prazo de 15 (quinze) dias úteis da aplicação das sanções de advertência, multa e impedimento de licitar e contratar, contado da data da intimação, o qual será dirigido à autoridade que tiver proferido a decisão recorrida, que, se não a reconsiderar no prazo de 5 (cinco) dias úteis, encaminhará o recurso com sua motivação à autoridade superior, que deverá proferir sua decisão no prazo máximo de 20 (vinte) dias úteis, contado do recebimento dos autos.

12.12. Caberá a apresentação de pedido de reconsideração da aplicação da sanção de declaração de inidoneidade para licitar ou contratar no prazo de 15 (quinze) dias úteis, contado da data da intimação, e decidido no prazo máximo de 20 (vinte) dias úteis, contado do seu recebimento.

12.13. O recurso e o pedido de reconsideração terão efeito suspensivo do ato ou da decisão recorrida até que sobrevenha decisão final da autoridade competente.

12.14. A aplicação das sanções previstas neste edital não exclui, em hipótese alguma, a obrigação de reparação integral dos danos causados.

13. DA IMPUGNAÇÃO AO EDITAL E DO PEDIDO DE ESCLARECIMENTO:

13.1. Qualquer pessoa é parte legítima para impugnar este Edital por irregularidade na aplicação da Lei n.º 14.133, de 2021, devendo protocolar o pedido até **3 (três) dias úteis** antes da data da abertura do certame.

13.2. A resposta à impugnação ou ao pedido de esclarecimento será divulgado em sítio eletrônico oficial no prazo de até **3 (três) dias úteis**, limitado ao último dia útil anterior à data da abertura do certame.



ESTADO DO PARÁ
PREFEITURA MUNICIPAL DE NOVO REPARTIMENTO
CNPJ: 34.626.416/0001-31
SECRETARIA MUNICIPAL DE FAZENDA
DEPARTAMENTO DE LICITAÇÕES E CONTRATO



13.3. A impugnação e o pedido de esclarecimento poderão ser realizados por forma eletrônica, por meio de acesso a plataforma que automatizará o certame, neste caso, o portaldecompraspublicas.com.br, observando-se, obrigatoriamente, o seguinte:

13.3.1. Estar redigida em petição escrita devidamente fundamentada e acompanhada da documentação pertinente, devidamente autenticada (ato constitutivo, estatuto ou contrato social com seus termos aditivos ou contrato social consolidado, devidamente registrado na Junta Comercial ou no cartório de pessoas jurídicas, conforme o caso), e instruída com o número desta Concorrência e do respectivo Processo Administrativo;

13.3.2. Estar devidamente assinada pelo representante legal do licitante, com comprovação da aptidão do signatário que tem os poderes para tal, hipótese em que deverá ser anexado o instrumento procuratório, se for o caso.

13.4. As impugnações e pedidos de esclarecimentos não suspendem os prazos previstos no certame.

13.5. A concessão de efeito suspensivo à impugnação é medida excepcional e deverá ser motivada pelo agente de contratação, nos autos do processo de licitação.

13.6. Acolhida a impugnação, será definida e publicada nova data para a realização do certame.

14. DA DOTAÇÃO ORÇAMENTÁRIA E DOS RECURSOS FINANCEIROS:

14.1. . As despesas decorrentes da contratação da obra objeto desta **Concorrência**, correrão por conta dos recursos orçamentários da SECRETARIA DE SAÚDE

- Natureza de Despesas:

- 10.122.0015.1.070- Construção, Reforma e/ou Ampliação de Imóveis da Rede Municipal de Saúde.
- 3.390.39.00 - Outros serviços de terc. Pessoa jurídica-

Recursos do Programa de Aceleração do Crescimento (Novo PAC), programa de investimentos coordenado pelo governo federal, e formalizado através da proposta nº 36000010929/2025.

8.2 Os recursos financeiros somente serão liberados, cumprido o estágio de liquidação da despesa, de acordo com as medições pertinentes à alocação do recurso a ser dispensado no cumprimento dos itens relacionados na Planilha Orçamentária e Cronograma Físico Financeiro.

15. DOS ACRÉSCIMOS OU SUPRESSÕES DE OBRAS/SERVIÇOS:

15.1. A Administração/Contratante poderá suprimir ou acrescer o objeto do contrato, acréscimos ou supressões de até 25% (vinte e cinco por cento) do valor inicial atualizado do contrato que se fizerem nas obras, nos serviços ou nas compras, e, no caso de reforma de edifício ou de equipamento, o limite para os acréscimos será de 50% (cinquenta por cento), *de acordo com as disposições contidas no Projeto Básico – Anexo I deste Edital.*

15.2. Os preços inicialmente contratados são fixos e irrevogáveis no prazo de um ano contado da data do orçamento estimado.



ESTADO DO PARÁ
PREFEITURA MUNICIPAL DE NOVO REPARTIMENTO
CNPJ: 34.626.416/0001-31
SECRETARIA MUNICIPAL DE FAZENDA
DEPARTAMENTO DE LICITAÇÕES E CONTRATO



15.2.1. O orçamento estimado pela Administração baseou-se nas planilhas referenciais elaboradas com base tabela do SINAPI 01/2025, SEDOP 02/2025 e SICRO3 02/2025.

15.3. Após o interregno de um ano, e independentemente de pedido do contratado, os preços iniciais serão reajustados, mediante a aplicação, pelo contratante, utilizando-se as colunas e os índices próprios de reajustamento para cada caso, fornecidos pela tabela de Custo Nacional da Construção Civil e Obras Públicas da Fundação Getúlio Vargas, ou outro índice que venha a substituí-lo, exclusivamente para as obrigações iniciadas e concluídas após a ocorrência da anualidade, e de acordo com a seguinte fórmula:

$$R = [(Im - Io) / Io] \times P$$

Onde:

R = valor do reajustamento procurado;

Im = índice relativo ao da data do adimplemento da obrigação;

Io = índice inicial – refere-se ao índice de custos ou de preços correspondentes à data fixada para entrega da proposta da licitação;

P = preço unitário contratado.

15.4. Nos reajustes subsequentes ao primeiro, o interregno mínimo de um ano será contado a partir dos efeitos financeiros do último reajuste.

15.5. No caso de atraso ou não divulgação do(s) índice (s) de reajustamento, o contratante pagará ao contratado a importância calculada pela última variação conhecida, liquidando a diferença correspondente tão logo seja(m) divulgado(s) o(s) índice(s) definitivo(s).

15.5.1. Fica o Contratado obrigado a apresentar memória de cálculo referente ao reajustamento de preços do valor remanescente, sempre que este ocorrer.

15.6. Nas aferições finais, o(s) índice(s) utilizado(s) para reajuste será(ão), obrigatoriamente, o(s) definitivo(s).

15.7. Caso o(s) índice(s) estabelecido(s) para reajustamento venha(m) a ser extinto(s) ou de qualquer forma não possa(m) mais ser utilizado(s), será(ão) adotado(s), em substituição, o(s) que vier(em) a ser determinado(s) pela legislação então em vigor.

15.8. Na ausência de previsão legal quanto ao índice substituto, as partes elegerão novo índice oficial, para reajustamento do preço do valor remanescente, por meio de termo aditivo.

15.9. O reajuste será realizado por apostilamento.

16. DA DESCRIÇÃO, EXECUÇÃO E RECEBIMENTO DA OBRA/SERVIÇOS:

16.1. Os serviços deverão ser executados rigorosamente de acordo com as normas técnicas bem como estrita obediência a este Projeto Básico/Estudo Técnico Preliminar, edital e demais anexos, todos constantes dos autos, bem como as prescrições e exigências das especificações da Contratante e no contrato a ser firmado.



ESTADO DO PARÁ
PREFEITURA MUNICIPAL DE NOVO REPARTIMENTO
CNPJ: 34.626.416/0001-31
SECRETARIA MUNICIPAL DE FAZENDA
DEPARTAMENTO DE LICITAÇÕES E CONTRATO



16.2. Deverão ser considerados, para perfeito entendimento dos serviços a serem executados, os elementos e especificações técnicas contidas no específico processo administrativo de autuação.

16.3. A execução do contrato será acompanhada, conforme o caso, nos termos do Arts. 6º e 25 da Lei nº 14.133/2021.

16.4. A aceitação de qualquer serviço pela fiscalização está vinculada ao rigor da boa técnica construtiva e aos elementos especificados, projetos e memorial descritivo. A aceitação de serviços básicos fica diretamente ligada à conferência da equipe da Contratante.

16.5. A Contratante, poderá exigir a demolição para reconstrução de qualquer parte da obra/serviços, caso tenha sido executada com imperícia técnica comprovada ou em desacordo com o projeto, normas e especificações próprias e Determinações da Fiscalização, nos termos do artigo 119, da Lei nº 14.133/2021, o que correrá inteiramente às expensas da licitante Contratada.

16.6. A Contratada se responsabilizará pelo fornecimento e manutenção de um **Diário de Obra** permanentemente disponível para lançamentos no local da obra, sendo que, a manutenção, aquisição e guarda serão de sua inteira responsabilidade, além da disponibilização do diário de obra ao Engenheiro Fiscal da Contratante responsável pela fiscalização. Devendo ser observadas as condições descritas neste Projeto Básico e no Edital.

16.7. Além das anotações obrigatórias sobre os serviços em andamento e os programados, a Contratada deverá recorrer ao Diário de Obra, sempre que surgirem quaisquer improvisações, alterações técnicas ou serviços imprevistos decorrentes de acidentes, ou condições especiais.

16.7.1. Serão obrigatoriamente registrados no Diário de Obra:

16.7.1.1. Pela Contratada:

- a) As condições meteorológicas prejudiciais ao andamento dos trabalhos;
- b) As falhas nos serviços de terceiros não sujeito à sua ingerência;
- c) As consultas à fiscalização;
- d) As datas de conclusão de etapas caracterizadas de acordo com o cronograma aprovado;
- e) Os acidentes ocorridos no decurso dos trabalhos;
- f) As respostas às interpelações da fiscalização;
- g) A Eventual escassez de material que resulte em dificuldades para a obra ou serviço;
- h) Outros fatos que, ao juízo da Contratada, deve ser objeto de registro.

16.7.1.2. Pela Fiscalização:

- a) Atestado da veracidade dos registros previstos nos **subitens 10.7.1.1** letras “a” e “b”.
- b) Juízo formado sobre o andamento da obra/serviços, tendo em vista as especificações, prazo e cronograma;



ESTADO DO PARÁ
PREFEITURA MUNICIPAL DE NOVO REPARTIMENTO
CNPJ: 34.626.416/0001-31
SECRETARIA MUNICIPAL DE FAZENDA
DEPARTAMENTO DE LICITAÇÕES E CONTRATO



- c) Observações cabíveis a propósito dos lançamentos da contratada no Diário de Ocorrências;
- d) Soluções às consultas lançadas ou formuladas pela Contratada, com correspondência simultânea para autoridade superior;
- e) Restrições que lhe pareçam cabíveis a respeito do andamento dos trabalhos ou do desempenho da Contratada;
- f) Determinação de providências para o cumprimento das especificações;
- g) Outros fatos ou observações cujo registro se torne conveniente ao trabalho de fiscalização.

16.8. A Contratada se obriga a fornecer a relação de pessoal e a respectiva guia de recolhimento das obrigações com o INSS. Ao final da obra, deverá ainda fornecer a seguinte documentação relativa à obra: Certidão Negativa de Débitos de Tributos Federais e Dívida Ativa da União; Certidão de Regularidade de Situação perante o FGTS, e Certidão de Quitação do ISS referente ao Contrato.

16.9. A Contratada deverá, inicialmente, fixar no canteiro de serviços placas alusivas à obra com as dimensões exigidas na planilha orçamentária e com os dizeres e símbolos a serem determinados pela Contratante.

16.10. A obra/serviços deverá ser entregue em perfeito estado de limpeza e conservação devendo ser realizada uma vistoria da obra/serviços pela Contratada, antes da comunicação oficial do término da mesma, acompanhada pela Fiscalização.

16.10.1. Todos os materiais que foram depositados no canteiro de obra e que eventualmente não sejam aplicados deverão ser **totalmente removidos** no término da execução dos serviços.

16.10.2. Depois de concluídos os trabalhos e testes serão executados a limpeza geral, somente após esta, realizar-se-á a inspeção e liberação da obra.

16.11. Feita à vistoria serão firmados o **Termo de Entrega Provisória**, de acordo com o Art. 63 da Lei nº 14.133/2021, onde deverão constar se houver todas as pendências e/ou problemas verificados na vistoria.

16.12. O Recebimento dos serviços/obra executados pela Contratada será efetivado em duas etapas sucessivas:

16.12.1. Na primeira etapa, após a conclusão dos serviços e solicitação oficial da Contratada, mediante uma vistoria realizada pela Fiscalização, será efetuado o Recebimento Provisório;

16.12.2. Após a vistoria, através de comunicação oficial da Fiscalização, serão indicadas as correções e complementações consideradas necessárias ao Recebimento Definitivo, bem como estabelecido o prazo para a execução dos ajustes;



ESTADO DO PARÁ
PREFEITURA MUNICIPAL DE NOVO REPARTIMENTO
CNPJ: 34.626.416/0001-31
SECRETARIA MUNICIPAL DE FAZENDA
DEPARTAMENTO DE LICITAÇÕES E CONTRATO



16.12.3. Na segunda etapa, após a conclusão das correções e complementações e solicitação oficial da Contratada, mediante nova vistoria realizada pela Fiscalização será realizado o Recebimento Definitivo;

16.12.4. O Recebimento Definitivo somente será efetivado pela **Contratante** após a apresentação pela **Contratada** da Certidão Negativa de Débitos de Tributos Federais e Dívida Ativa da União, Certificado de Recolhimento de FGTS e comprovação de pagamento das demais taxas, impostos e encargos incidentes sobre o objeto do Contrato.

16.12.5. O recebimento definitivo não exclui a responsabilidade civil pela segurança dos serviços, consoante Artigo 618 do Código Civil, nem a ética profissional pela perfeita execução do contrato.

16.12.6. A **Contratante não receberá a referida obra** se detectado pela fiscalização, algum tipo de imperícia técnica ou execução total ou parcial em desacordo com os projetos apresentados.

16.13. A Contratante rejeitará, no todo ou em parte, obra, serviço ou fornecimento executado em desacordo com o contrato (art. 140 da Lei nº 14.133/2021).

16.14. Correrá por conta da licitante Contratada a responsabilidade por qualquer acidente do trabalho em função da obra/serviços contratados, ainda que resultantes de caso fortuito ou por qualquer outra causa, pelo uso indevido de patentes registradas e pela destruição ou danificação da obra, até a aceitação definitiva da mesma pela Contratante, bem como, pelas indenizações que possam vir a ser devidas a terceiros, oriundas da execução da obra/serviços e/ou ações ou omissões da licitante Contratada, ainda que ocorram em via pública.

16.15. Operações de reorganização empresarial, tais como fusão, cisão e incorporação, ocorridas durante a vigência do contrato, deverão ser comunicadas à Contratante e, na hipótese de restar caracterizadas frustração das regras e princípios disciplinadores das licitações e contratos administrativos, ensejará a rescisão do contrato.

17. DO PRAZO DE EXECUÇÃO DA OBRA/SERVIÇOS:

17.1. O prazo para a execução e entrega dos serviços será de 270 dias, contados a partir da data de recebimento da Ordem de Serviço, deduzidos os dias determinados em ordem de paralisação, se ocorrer.

17.2. O prazo de que trata o subitem anterior poderá ser prorrogado, conforme o art. 107 da Lei nº 14.133/2021, mediante termo específico e formalizado de justificativa apresentada pela empresa contratada mediante aprovação justificada e comprovada tecnicamente pela Administração por meio de Termo Aditivo ou outro Ato equivalente, caso seja de interesse da Contratante.

18. DOS PROJETOS E DAS ALTERAÇÕES:

18.1. Os projetos, demais documentos técnicos e planilha orçamentária (materiais, serviços, quantitativos e preços), apresentados no processo e juntamente com este edital, ainda que analisados



ESTADO DO PARÁ
PREFEITURA MUNICIPAL DE NOVO REPARTIMENTO
CNPJ: 34.626.416/0001-31
SECRETARIA MUNICIPAL DE FAZENDA
DEPARTAMENTO DE LICITAÇÕES E CONTRATO



anteriormente à participação do certame, enquanto licitante, e da contratação, enquanto vencedora do certame, e antes do início dos serviços, como Contratada, deverão ser endossados quanto aos seus dados, diretrizes e exequibilidade, devendo ser apontado com prévia antecedência os pontos que eventualmente possa haver alguma discordância técnica, para que a Fiscalização efetue a análise desses pontos e emita um parecer indicando a solução que será aplicada, *devendo ser observado o disposto no Contrato.*

19. DA MÃO DE OBRA, MATERIAS E CONDIÇÕES DE SIMILARIDADE:

19.1 Todos os materiais necessários para a execução da obra/serviços deverão ser fornecidos pela Contratada. Devendo ser de primeira qualidade e obedecer às normas técnicas específicas, *nos termos do Contrato, a ser firmado conforme Minuta – Anexo II deste Edital.*

20. DAS OBRIGAÇÕES DAS PARTES:

Além das obrigações resultantes da observância da Lei nº 14.133/21 e deste Edital, *as obrigações das partes estão elencadas no Projeto Básico - Anexo I e no Contrato, a ser firmado conforme Minuta - Anexo II.*

20.2. Deverão ser observadas também como obrigações as disposições referentes aos Equipamentos de Proteção Individual/coletiva e Atendimento à NR-18, *contidas no Projeto Básico – Anexo I e no Contrato, a ser firmado conforme Minuta - Anexo II deste Edital.*

21. DAS DISPOSIÇÕES GERAIS:

21.1. Será divulgada ata da sessão pública no sistema eletrônico.

21.2. Não havendo expediente ou ocorrendo qualquer fato superveniente que impeça a realização do certame na data marcada, a sessão será automaticamente transferida para o primeiro dia útil subsequente, no mesmo horário anteriormente estabelecido, desde que não haja comunicação em contrário, pelo Agente de Contratação.

21.3. Todas as referências de tempo no Edital, no aviso e durante a sessão pública observarão o horário de Brasília – DF.

21.4. A homologação do resultado desta licitação não implicará direito à contratação.

21.5. As normas disciplinadoras da licitação serão sempre interpretadas em favor da ampliação da disputa entre os interessados, desde que não comprometam o interesse da Administração, o princípio da isonomia, a finalidade e a segurança da contratação.

21.6. Os licitantes assumem todos os custos de preparação e apresentação de suas propostas e a Administração não será, em nenhum caso, responsável por esses custos, independentemente da condução ou do resultado do processo licitatório.



ESTADO DO PARÁ
PREFEITURA MUNICIPAL DE NOVO REPARTIMENTO
CNPJ: 34.626.416/0001-31
SECRETARIA MUNICIPAL DE FAZENDA
DEPARTAMENTO DE LICITAÇÕES E CONTRATO



21.7. Na contagem dos prazos estabelecidos neste Edital e seus Anexos, excluir-se-á o dia do início e incluir-se-á o do vencimento. Só se iniciam e vencem os prazos em dias de expediente da Administração.

21.8. O desatendimento de exigências formais não essenciais não importará o afastamento do licitante, desde que seja possível o aproveitamento do ato, observados os princípios da isonomia e do interesse público.

21.9. Em caso de divergência entre disposições deste Edital e de seus anexos ou demais peças que compõem o processo, prevalecerá as deste Edital.

21.10. O Edital e seus anexos estão disponíveis, na íntegra, no Portal Nacional de Contratações Públicas – PNCP, Portal de Compras Públicas (www.portaldecompraspublicas.com.br), no Tribunal de Contas dos Municípios do Estado do Pará – TCM – PA: <https://www.tcm.pa.gov.br/> → Portal do GEO-BRAS – TCM/PA → Cidadão → Licitação → NOVO REPARTIMENTO e no endereço eletrônico: www.novorepartimento.pa.gov.br. Podendo ainda ser disponibilizado em mídia digital – Pendrive/HD externo) Fornecidos pelo interessado.

Novo Repartimento – PA, 20 de janeiro de 2026.

Autorizado por:

MARTA IRIS RIBEIRO DE SOUZA

Portaria de Nomeação: 0004/2025

Conduzido por:

AILZA DE JESUS COSTA

Agente de Contratação

Portaria nº 0314/2025



ESTADO DO PARÁ
PREFEITURA MUNICIPAL DE NOVO REPARTIMENTO
CNPJ: 34.626.416/0001-31
SECRETARIA MUNICIPAL DE FAZENDA
DEPARTAMENTO DE LICITAÇÕES E CONTRATO



ANEXO I



PROJETO BÁSICO

CONTRATAÇÃO DE EMPRESA ESPECIALIZADA EM ENGENHARIA PARA A EXECUÇÃO DA OBRA DE CONSTRUÇÃO DE 01 (UMA) UNIDADE BÁSICA DE SAÚDE – UBS PORTE I, A SER IMPLANTADA NA VILA PISTA DA CIEX, LOCALIZADA NA ZONA RURAL DO MUNICÍPIO DE NOVO REPARTIMENTO – PA, VIABILIZADA ATRAVÉS DA LIBERAÇÃO DE RECURSOS DO PROGRAMA DE ACELERAÇÃO DO CRESCIMENTO (NOVO PAC), PROGRAMA DE INVESTIMENTOS COORDENADO PELO GOVERNO FEDERAL, E FORMALIZADO ATRAVÉS DA PROPOSTA Nº 36000010929/2025.

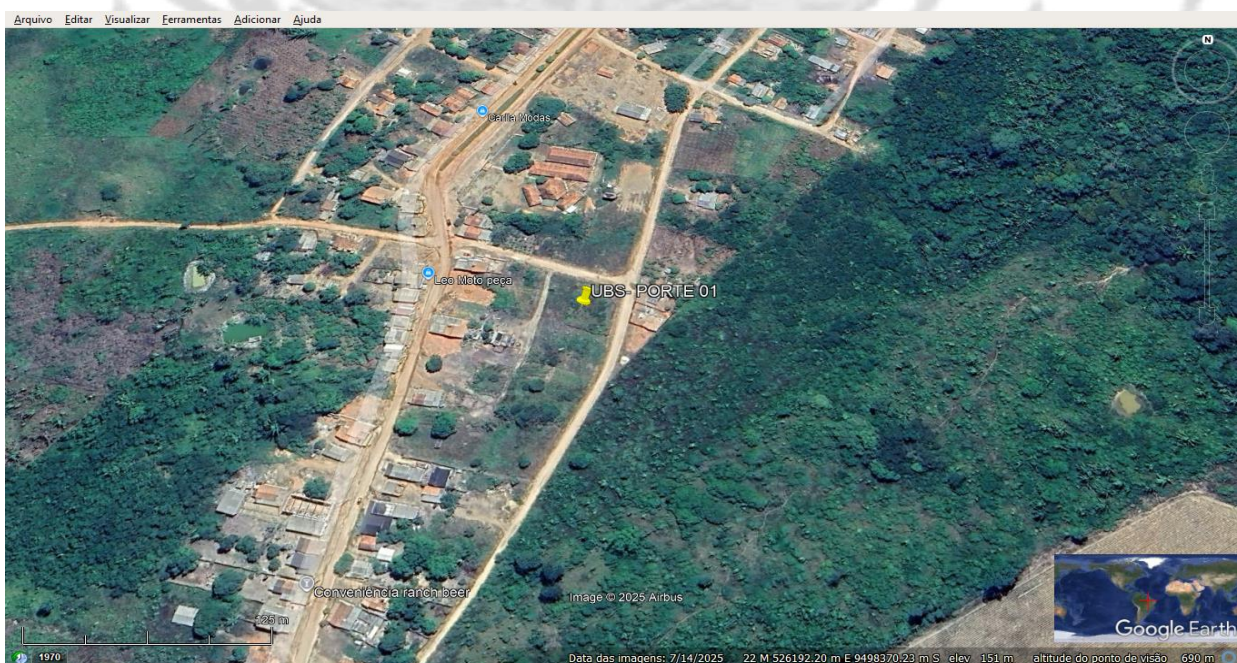



ESTADO DO PARÁ
PREFEITURA MUNICIPAL DE NOVO REPARTIMENTO
CNPJ: 34.626.416/0001-31
SECRETARIA MUNICIPAL DE FAZENDA
DEPARTAMENTO DE LICITAÇÕES E CONTRATOS



DEMANDANTE

Demandante: Município de Novo Repartimento, por intermédio da Secretaria Municipal de Saúde.

Responsável: MARTA ÍRIS RIBEIRO DE SOUZA.

Portaria de Nomeação: 004/2025

1. OBJETO:

1.1. O presente Termo de Referência tem por objeto: Contratação de empresa especializada em engenharia para a execução da obra de construção de 01 (uma) unidade básica de saúde – UBS Porte I, a ser implantada na Vila Pista da Ciex, localizada na zona rural do município de Novo Repartimento – PA, viabilizada através da liberação de recursos do programa de aceleração do crescimento (NOVO PAC), programa de investimentos coordenado pelo governo federal, e formalizado através da proposta nº 36000010929/2025.

2. DA JUSTIFICATIVA:

2.1. O presente Projeto Básico visa atender a uma demanda pública essencial e inadiável do Município de Novo Repartimento/PA, consistente na **construção de 01 (uma) Unidade Básica de Saúde – UBS Porte I, na Vila Pista da CIEX, situada na zona rural do Município**, com a finalidade de **ampliar, estruturar e qualificar a rede de atenção primária à saúde**, em conformidade com as diretrizes do Sistema Único de Saúde – SUS e com os princípios constitucionais da universalidade, integralidade e equidade no acesso aos serviços de saúde.

A localidade da Vila Pista da CIEX apresenta características típicas de áreas rurais dispersas, com significativa distância dos atuais equipamentos públicos de saúde, dificuldade de deslocamento da população até a sede do Município, o que compromete o acesso oportuno a serviços básicos como consultas médicas, acompanhamento pré-natal, vacinação, atendimento de enfermagem, dispensação de medicamentos e ações de prevenção e promoção da saúde. Tal realidade resulta em sobrecarga das unidades urbanas, agravamento de quadros clínicos por ausência de atendimento precoce e aumento da demanda por serviços de média e alta complexidade, que poderiam ser evitados com uma atenção básica estruturada no próprio território.

Nesse contexto, a implantação de uma UBS Porte I na referida comunidade constitui medida estratégica e estruturante da política pública de saúde, pois permitirá a descentralização do atendimento, a interiorização dos serviços de saúde, o fortalecimento da Estratégia Saúde da Família e a redução das desigualdades territoriais no acesso aos serviços públicos, atendendo de forma direta e contínua à população residente na zona rural da Vila Pista da CIEX e seu entorno.

Ressalta-se que a inexistência de edificação própria, adequada e devidamente equipada para funcionamento de unidade de saúde na localidade inviabiliza a oferta regular dos serviços mínimos exigidos pelas normas do Ministério da Saúde e pelas diretrizes do SUS, sendo, portanto,



ESTADO DO PARÁ
PREFEITURA MUNICIPAL DE NOVO REPARTIMENTO
CNPJ: 34.626.416/0001-31
SECRETARIA MUNICIPAL DE FAZENDA
DEPARTAMENTO DE LICITAÇÕES E CONTRATOS



indispensável à realização de obra pública de engenharia para viabilizar a implantação física da UBS, observando-se os padrões construtivos, sanitários, de acessibilidade, segurança e funcionalidade previstos nos projetos e normativas técnicas vigentes.

Sob o aspecto jurídico-administrativo, a contratação atende ao disposto no **art. 18 da Lei nº 14.133/2021**, que exige a demonstração da necessidade da contratação e de sua vinculação ao interesse público, bem como aos princípios da eficiência, economicidade, planejamento, continuidade do serviço público e supremacia do interesse público, uma vez que a obra possibilitará a oferta regular, permanente e estruturada de serviços essenciais de saúde à população.

Dessa forma, a construção da Unidade Básica de Saúde – UBS Porte I na Vila Pista da CIEX revela-se medida imprescindível, adequada e proporcional para assegurar o direito fundamental à saúde, promover a dignidade da pessoa humana, reduzir desigualdades territoriais e garantir a efetividade das políticas públicas de saúde no âmbito do Município de Novo Repartimento/PA, justificando plenamente a necessidade da presente contratação.

3. DO OBJETO E CONDIÇÕES GERAIS DA CONTRATAÇÃO:

3.1. Contratação de empresa especializada em engenharia para a execução da obra de construção de 01 (uma) unidade básica de saúde – UBS Porte I, a ser implantada na Vila Pista da Ciex, localizada na zona rural do município de Novo Repartimento – PA, viabilizada através da liberação de recursos do programa de aceleração do crescimento (NOVO PAC), programa de investimentos coordenado pelo governo federal, e formalizado através da proposta nº 36000010929/2025.

ITEM	ESPECIFICAÇÃO	MEDIDA	QTD.	VALOR UNT. (R\$)	VALOR TOTAL (R\$)
1	Construção de UBS Porte 01- na vila Pista da CIEX- Zona Rural do Município de Novo Repartimento-PA.	SERVIÇO	01	R\$ 2.259.169,19	R\$ 2.259.169,19

4. DA FUNDAMENTAÇÃO LEGAL:

4.1. A modalidade utilizada para a licitação será **Concorrência, tipo Menor Preço, sob-regime de empreitada global** em conformidade com a Lei nº 14.133/2021, Lei Complementar nº 123, de 14.12.2006, Lei Complementar nº 147, de 07.08.2014, Lei Complementar nº 155/2016, de 27.10.2016, Decreto Federal nº 11.317/2022, respectivas alterações, demais normas pertinentes e pelas condições estabelecidas no presente Termo de Referência, Edital e respectivos Anexos.

4.2. Os serviços serão prestados na forma de execução indireta, em regime de empreitada global de material e mão de obra sem prejuízo do disposto nos artigos 46 e 92, da Lei nº 14.133/21.



ESTADO DO PARÁ
PREFEITURA MUNICIPAL DE NOVO REPARTIMENTO
CNPJ: 34.626.416/0001-31
SECRETARIA MUNICIPAL DE FAZENDA
DEPARTAMENTO DE LICITAÇÕES E CONTRATOS



5. DESCRIÇÃO DA SOLUÇÃO COMO UM TODO CONSIDERADO O CICLO DE VIDA DO OBJETO:

5.1. A descrição da solução como um todo se encontra pormenorizada em tópico específico dos Estudos Técnicos Preliminares, apêndice deste Projeto Básico.

6. DO LOCAL PARA EXECUÇÃO DOS SERVIÇOS:

6.1. Fica estabelecido que os serviços objeto desta licitação devam ser executados no seguinte endereço:

Vila Pista da CIEX- ZONA RURAL, do Município de Novo Repartimento-Pa.

6.2. O objeto deverá ser executado no local indicado, cabendo à empresa contratada, à execução do objeto/obra, e, em conformidade com o respectivo Estudo Técnico Preliminar, planilha quantitativa/orçamentária e cronograma em anexos.

6.3. DA OBRA/SERVIÇOS A SEREM EXECUTADAS:

Conforme descrito no memorial descritivo e planilha orçamentária (**em anexo**), os serviços estão divididos em: Serviços preliminares e Indiretos; Fundação; Estrutura; Alvenaria, vedações e divisórias; Cobertura; Impermeabilização; Esquadrias; Revestimento de parede; Revestimento de Piso Interno; Revestimento de Piso Externo; Revestimento de teto; Forro; Pintura; Marmoraria; Louças, metais e acessórios; Instalações hidrossanitárias; Instalações elétricas; Climatização; Dados e voz; Gases medicinais; Urbanização; e Serviços complementares.

7. DA ESTIMATIVA DE CUSTOS:

7.1. O custo estimado para este serviço é de R\$ 2.259.169,19 (dois milhões duzentos e cinquenta e nove mil cento e sessenta e nove reais e dezenove centavos) referentes aos serviços de **Construção de UBS Porte 01- na vila Pista da CIEX- Zona Rural**.

7.2. Cada concorrente deverá computar, no preço que cotará todos os custos diretos e indiretos, inclusive os resultados da incidência de quaisquer tributos, contribuições ou obrigações decorrentes das legislações trabalhista, fiscal e previdenciária a qual sujeita.

7.3. A Planilha Orçamentária anexa visa possibilitar a avaliação do custo global da obra para o efeito de estimar-se o valor do objeto em licitação, não vinculando as concorrentes, que poderão adotar outros que respondam pela competitividade e economicidade de sua proposta, atendido os fatores técnicos e critérios de julgamento estabelecidos no ato convocatório.

7.4. Os cálculos dos valores dos quantitativos constantes na planilha de custos referentes aos serviços a serem executados tiveram como base a tabela do SINAPI 07/2025, CPOS/CDHU (06/2025) - SBC (08/2025) - ORSE (06/2025) - IOPES (05/2025) - EMOP (07/2025) - SIURB (01/2025) 3 04/2025 e SEDOP 02/2025, conforme planilha de custos.

8. DA DOTAÇÃO ORÇAMENTÁRIA E DOS RECURSOS:





ESTADO DO PARÁ
PREFEITURA MUNICIPAL DE NOVO REPARTIMENTO
CNPJ: 34.626.416/0001-31
SECRETARIA MUNICIPAL DE FAZENDA
DEPARTAMENTO DE LICITAÇÕES E CONTRATOS



8.1. As despesas decorrentes da contratação da obra objeto desta **Concorrência**, correrão por conta dos recursos orçamentários da SECRETARIA DE SAÚDE

- Natureza de Despesas:

- 10.122.0015.1.070- Construção, Reforma e/ou Ampliação de Imóveis da Rede Municipal de Saúde.
- 3.390.39.00 - Outros serviços de terc. Pessoa jurídica-

Recursos do Programa de Aceleração do Crescimento (Novo PAC), programa de investimentos coordenado pelo governo federal, e formalizado através da proposta nº 36000010929/2025.

8.2 Os recursos financeiros somente serão liberados, cumprido o estágio de liquidação da despesa, de acordo com as medições pertinentes à alocação do recurso a ser dispensado no cumprimento dos itens relacionados na Planilha Orçamentária e Cronograma Físico Financeiro.

9. DO PRAZO DE EXECUÇÃO DA OBRA/SERVIÇOS:

9.1 O prazo para a execução e entrega dos serviços será de 270 dias, contados a partir da data de recebimento da Ordem de Serviço, deduzidos os dias determinados em ordem de paralisação, se ocorrer.

9.2 O prazo de que trata o subitem anterior poderá ser prorrogado, conforme o art. 107 da Lei nº 14.133/2021, mediante termo específico e formalizado de justificativa apresentada pela empresa contratada mediante aprovação justificada e comprovada tecnicamente pela Administração por meio de Termo Aditivo ou outro Ato equivalente, caso seja de interesse da Contratante.

10. DA DESCRIÇÃO E EXECUÇÃO DA OBRA E DAS CONDIÇÕES DE RECEBIMENTO DO OBJETO:

10.1. Os serviços deverão ser executados rigorosamente de acordo com as normas técnicas bem como estrita obediência a este Projeto Básico/Estudo Técnico Preliminar, edital e demais anexos, todos constantes dos autos, bem como as prescrições e exigências das especificações da Contratante e no contrato a ser firmado.

10.2. Deverão ser considerados, para perfeito entendimento dos serviços a serem executados, os elementos e especificações técnicas contidas no específico processo administrativo de autuação.

10.3. A execução do contrato será acompanhada, conforme o caso, nos termos do Arts. 6º e 25 da Lei nº 14.133/2021.

10.4. A aceitação de qualquer serviço pela fiscalização está vinculada ao rigor da boa técnica construtiva e aos elementos especificados, projetos e memorial descritivo. A aceitação de serviços básicos fica diretamente ligada à conferência da equipe da Contratante.

10.5. A Contratante, poderá exigir a demolição para reconstrução de qualquer parte da obra/serviços, caso tenha sido executada com imperícia técnica comprovada ou em desacordo com o projeto, normas



ESTADO DO PARÁ
PREFEITURA MUNICIPAL DE NOVO REPARTIMENTO
CNPJ: 34.626.416/0001-31
SECRETARIA MUNICIPAL DE FAZENDA
DEPARTAMENTO DE LICITAÇÕES E CONTRATOS



e especificações próprias e Determinações da Fiscalização, nos termos do artigo 119, da Lei nº 14.133/2021, o que correrá inteiramente às expensas da licitante Contratada.

10.6. A Contratada se responsabilizará pelo fornecimento e manutenção de um **Diário de Obra** permanentemente disponível para lançamentos no local da obra, sendo que, a manutenção, aquisição e guarda serão de sua inteira responsabilidade, além da disponibilização do diário de obra ao Engenheiro Fiscal da Contratante responsável pela fiscalização. Devendo ser observadas as condições descritas neste Projeto Básico e no Edital.

10.7. Além das anotações obrigatórias sobre os serviços em andamento e os programados, a Contratada deverá recorrer ao Diário de Obra, sempre que surgirem quaisquer improvisações, alterações técnicas ou serviços imprevistos decorrentes de acidentes, ou condições especiais.

10.7.1. Serão obrigatoriamente registrados no Diário de Obra:

10.7.1.1. Pela Contratada:

- a) As condições meteorológicas prejudiciais ao andamento dos trabalhos;
- b) As falhas nos serviços de terceiros não sujeito à sua ingerência;
- c) As consultas à fiscalização;
- d) As datas de conclusão de etapas caracterizadas de acordo com o cronograma aprovado;
- e) Os acidentes ocorridos no decurso dos trabalhos;
- f) As respostas às interpelações da fiscalização;
- g) A Eventual escassez de material que resulte em dificuldades para a obra ou serviço;
- h) Outros fatos que, ao juízo da Contratada, deve ser objeto de registro.

10.7.1.2. Pela Fiscalização:

- a) Atestado da veracidade dos registros previstos nos **subitens 10.7.1.1** letras “a” e “b”.
- b) Juízo formado sobre o andamento da obra/serviços, tendo em vista as especificações, prazo e cronograma;
- c) Observações cabíveis a propósito dos lançamentos da contratada no Diário de Ocorrências;
- d) Soluções às consultas lançadas ou formuladas pela Contratada, com correspondência simultânea para autoridade superior;
- e) Restrições que lhe pareçam cabíveis a respeito do andamento dos trabalhos ou do desempenho da Contratada;
- f) Determinação de providências para o cumprimento das especificações;
- g) Outros fatos ou observações cujo registro se torne conveniente ao trabalho de fiscalização.

10.8. A Contratada se obriga a fornecer a relação de pessoal e a respectiva guia de recolhimento das obrigações com o INSS. Ao final da obra, deverá ainda fornecer a seguinte documentação relativa à



ESTADO DO PARÁ
PREFEITURA MUNICIPAL DE NOVO REPARTIMENTO
CNPJ: 34.626.416/0001-31
SECRETARIA MUNICIPAL DE FAZENDA
DEPARTAMENTO DE LICITAÇÕES E CONTRATOS



obra: Certidão Negativa de Débitos de Tributos Federais e Dívida Ativa da União; Certidão de Regularidade de Situação perante o FGTS, e Certidão de Quitação do ISS referente ao Contrato.

10.9. A Contratada deverá, inicialmente, fixar no canteiro de serviços placas alusivas à obra com as dimensões exigidas na planilha orçamentária e com os dizeres e símbolos a serem determinados pela Contratante.

10.10. A obra/serviços deverá ser entregue em perfeito estado de limpeza e conservação devendo ser realizada uma vistoria da obra/serviços pela Contratada, antes da comunicação oficial do término da mesma, acompanhada pela Fiscalização.

10.10.1. Todos os materiais que foram depositados no canteiro de obra e que eventualmente não sejam aplicados deverão ser **totalmente removidos** no término da execução dos serviços.

10.10.2. Depois de concluídos os trabalhos e testes serão executados a limpeza geral, somente após esta, realizar-se-á a inspeção e liberação da obra.

10.11. Feita à vistoria serão firmados o **Termo de Entrega Provisória**, de acordo com o Art. 63 da Lei nº 14.133/2021, onde deverão constar se houver todas as pendências e/ou problemas verificados na vistoria.

10.12. O Recebimento dos serviços/obra executados pela Contratada será efetivado em duas etapas sucessivas:

10.12.1. Na primeira etapa, após a conclusão dos serviços e solicitação oficial da Contratada, mediante uma vistoria realizada pela Fiscalização, será efetuado o Recebimento Provisório;

10.12.2. Após a vistoria, através de comunicação oficial da Fiscalização, serão indicadas as correções e complementações consideradas necessárias ao Recebimento Definitivo, bem como estabelecido o prazo para a execução dos ajustes;

10.12.3. Na segunda etapa, após a conclusão das correções e complementações e solicitação oficial da Contratada, mediante nova vistoria realizada pela Fiscalização será realizado o Recebimento Definitivo;

10.12.4. O Recebimento Definitivo somente será efetivado pela **Contratante** após a apresentação pela **Contratada** da Certidão Negativa de Débitos de Tributos Federais e Dívida Ativa da União, Certificado de Recolhimento de FGTS e comprovação de pagamento das demais taxas, impostos e encargos incidentes sobre o objeto do Contrato.

10.12.5. O recebimento definitivo não exclui a responsabilidade civil pela segurança dos serviços, consoante Artigo 618 do Código Civil, nem a ética profissional pela perfeita execução do contrato.

10.12.6. A **Contratante não receberá a referida obra** se detectado pela fiscalização, algum tipo de imperícia técnica ou execução total ou parcial em desacordo com os projetos apresentados.



ESTADO DO PARÁ
PREFEITURA MUNICIPAL DE NOVO REPARTIMENTO
CNPJ: 34.626.416/0001-31
SECRETARIA MUNICIPAL DE FAZENDA
DEPARTAMENTO DE LICITAÇÕES E CONTRATOS



10.13. A Contratante rejeitará, no todo ou em parte, obra, serviço ou fornecimento executado em desacordo com o contrato (art. 140 da Lei nº 14.133/2021).

10.14. Correrá por conta da licitante Contratada a responsabilidade por qualquer acidente do trabalho em função da obra/serviços contratados, ainda que resultantes de caso fortuito ou por qualquer outra causa, pelo uso indevido de patentes registradas e pela destruição ou danificação da obra, até a aceitação definitiva da mesma pela Contratante, bem como, pelas indenizações que possam vir a ser devidas a terceiros, oriundas da execução da obra/serviços e/ou ações ou omissões da licitante Contratada, ainda que ocorram em via pública.

10.15. Operações de reorganização empresarial, tais como fusão, cisão e incorporação, ocorridas durante a vigência do contrato, deverão ser comunicadas à Contratante e, na hipótese de restar caracterizadas frustração das regras e princípios disciplinadores das licitações e contratos administrativos, ensejará a rescisão do contrato.

11. DA FISCALIZAÇÃO DAS MEDIÇÕES, DO CONTRATO E DAS CONDIÇÕES DE EXECUÇÃO:

11.1. Para acompanhamento, fiscalização e vistoria dos serviços, atesto das medições, e demais documentos técnicos referentes à execução do objeto, fica designado o engenheiro civil Werike da Silva Silveira, CREA/PA 1520057717 lotado na Secretaria Municipal de Gestão e Planejamento.

11.2. A Fiscalização é exercida por interesse da Administração e não exclui, nem reduz a responsabilidade da Contratada, inclusive perante terceiros, por qualquer irregularidade, e na sua ocorrência, não implica corresponsabilidade do Poder Público ou de seus agentes e prepostos.

11.3. Fica designado como fiscal do contrato e responsável pelo atesto das notas fiscais, a servidora, Sr^a. Maiara Nunes da Cruz, nomeado pela Portaria nº. 1216/2025-GP, lotado na Secretaria Municipal de Saúde.

11.4. A Contratante manterá a partir do início dos serviços até o seu recebimento definitivo, **a seu critério exclusivo**, uma equipe de fiscalização constituída por profissionais habilitados que considerar necessários ao acompanhamento e controle dos trabalhos a serem realizados pela Contratada.

11.5. A fiscalização poderá embargar, rejeitar, impugnar e mandar refazer os serviços e mão-de-obra que, a seu critério estejam em desacordo com o previsto nos documentos supracitados e nas exigências contratuais, Projeto Básico e do edital.

11.5.1. A ação da fiscalização será preventiva, sem interferência na metodologia de trabalho da licitante contratada, e, em absoluto gerará responsabilidade para a Administração pela execução das obras e serviços, como também não excluirá e nem reduzirá as responsabilidades da licitante contratada pela má execução das mesmas.

11.5.2. A licitante contratada obriga-se a iniciar qualquer correção exigida pela fiscalização da Administração, dentro do **prazo de 07 (sete) dias úteis** a contar do recebimento da exigência, correndo por exclusiva conta da licitante as despesas dali decorrentes.



ESTADO DO PARÁ
PREFEITURA MUNICIPAL DE NOVO REPARTIMENTO
CNPJ: 34.626.416/0001-31
SECRETARIA MUNICIPAL DE FAZENDA
DEPARTAMENTO DE LICITAÇÕES E CONTRATOS



11.6. A Contratada obriga-se a exercer coordenação e controle dos materiais e dos serviços contratados, facilitando, por todos os meios ao seu alcance, a ampla ação da Fiscalização por parte da Contratante e o acesso aos serviços e a todas as partes da obra tais como oficinas, depósitos, armazém, dependências ou similares onde se encontrem materiais destinados à obra contratada, atendendo prontamente às solicitações que lhe forem efetuadas.

Todos os atos e instruções emanados ou emitidos pela Fiscalização serão considerados como se fossem praticados pela Contratante.

11.7. Serão considerados para efeito de medição e pagamentos os serviços efetivamente executados pela contratada.

Contratada e aprovados pela Fiscalização e atestada pela mesma, respeitada a rigorosa correspondência com o projeto e suas modificações, se houver, com as planilhas de custo e cronograma físico-financeiro, quanto aos critérios de medição e pagamento, e em concordância com o estipulado no Edital e seus Anexos.

11.7.1. As medições dos serviços serão baseadas em relatórios periódicos elaborados pela Contratada, através de arquivo fotográfico, registrando os levantamentos, cálculos e gráficos necessários à discriminação e determinação das quantidades dos serviços efetivamente executados.

11.8. Condições de execução:

11.8.1. A execução do objeto seguirá a seguinte dinâmica:

11.8.2. Início da execução do objeto: até 15 (quinze) dias da assinatura do contrato e/ou da emissão da ordem de serviço;

11.8.3. Descrição detalhada dos métodos, rotinas, etapas, tecnologias procedimentos, frequência e periodicidade de execução do trabalho: constante no contrato e/ou ordem de serviços.

11.8.4. Cronograma de realização dos serviços: Constante do projeto e proposta da licitante;

11.8.5. Etapa: de acordo com o cronograma do projeto.

11.9. Local e horário da prestação dos serviços:

11.9.1. Os serviços serão prestados no endereço destacado na ordem de serviço.

11.9.2. Os serviços serão realizados obedecendo as normas do direito do trabalho e previdência, dentro dos horários e nas condições exigidas pela legislação.

11.10. Materiais a serem disponibilizados:



ESTADO DO PARÁ
PREFEITURA MUNICIPAL DE NOVO REPARTIMENTO
CNPJ: 34.626.416/0001-31
SECRETARIA MUNICIPAL DE FAZENDA
DEPARTAMENTO DE LICITAÇÕES E CONTRATOS



11.10.1 Para a perfeita execução dos serviços, a Contratada deverá disponibilizar os materiais, equipamentos, ferramentas e utensílios necessários, nas quantidades estimadas e qualidades a seguir estabelecidas, promovendo sua substituição quando necessário.

11.11. Informações relevantes para o dimensionamento da proposta:

11.11.1. A demanda do órgão tem como base as características constantes no Projeto de Engenharia anexo, bem como ao que consta no Estudo Técnico Preliminar.

11.12. Especificação da garantia do serviço (art. 40, §1º, inciso III, da Lei nº 14.133, de 2021)

11.12.1. O prazo de garantia contratual dos serviços é aquele estabelecido na Lei nº 8.078, de 11 de setembro de 1990 (Código de Defesa do Consumidor).

11.13. Procedimentos de transição e finalização do contrato:

11.13.1. Não serão necessários procedimentos de transição e finalização do contrato devido às características do objeto.

12. DA ALTERAÇÃO DOS PROJETOS:

12.1. Nenhuma alteração ou modificação de forma, acréscimo ou redução, qualidade ou quantidade dos serviços ou que impliquem em alteração do projeto da obra, poderá ser feita pela licitante, **sem expressa anuência da Contratante.**

12.2. Nos casos onde forem realizadas alterações junto ao projeto, a Contratada deverá elaborar um novo projeto de “*As-Built*” sem custo para a Contratante.

13. DOS EQUIPAMENTOS DE PROTEÇÃO INDIVIDUAL (EPI) / COLETIVA (EPC) E ATENDIMENTO À NR-18:

13.1. A Contratada será responsável pela segurança de seus funcionários, munindo-os com todos os equipamentos necessários à proteção individual e coletiva, durante a realização dos serviços, bem como de uniforme com logomarca da empresa de modo a facilitar a identificação dos mesmos.

13.2. Além dos equipamentos de proteção individual e coletiva, a Contratada deverá adotar todos os procedimentos de segurança necessários à garantia da integridade física de terceiros que transitem pela obra.

13.3. A Contratada será responsável pela obediência a todas as recomendações, relacionadas à segurança do trabalho, contidas na Norma Regulamentadora NR-18, aprovada pela Portaria 3.214, de 08.06.78, do Ministério do Trabalho, publicada no DOU de 06.07.78 (suplemento).

13.4. Em obediência ao disposto na Norma Regulamentadora NR-18 serão de uso obrigatório os seguintes equipamentos:



ESTADO DO PARÁ
PREFEITURA MUNICIPAL DE NOVO REPARTIMENTO
CNPJ: 34.626.416/0001-31
SECRETARIA MUNICIPAL DE FAZENDA
DEPARTAMENTO DE LICITAÇÕES E CONTRATOS



- a) **Capacetes de segurança:** para trabalhos em que haja o risco de lesões decorrentes de queda ou projeção de objetos, impactos contra estruturas e outros acidentes que ponham em risco a cabeça do trabalhador. Nos casos de trabalhos realizados próximos a equipamentos ou circuitos elétricos será exigido o uso de capacete específico.
- b) **Protetores faciais:** para trabalhos que ofereçam perigo de lesão por projeção de fragmentos e respingos de líquidos, bem como por radiações nocivas.
- c) **Óculos de segurança contra impactos:** para trabalhos que possam causar ferimentos nos olhos.
- d) **Óculos de segurança contra radiações:** para trabalhos que possam causar irritação nos olhos e outras lesões decorrentes da ação de radiações.
- e) **Óculos de segurança contra respingos:** para trabalhos que possam causar irritações nos olhos e outras lesões decorrentes da ação de líquidos agressivos.
- f) **Protetores auriculares:** para trabalhos realizados em locais em que o nível de ruído for superior ao estabelecido na NR-15.
- g) **Luvas e mangas de proteção:** para trabalhos em que haja possibilidade do contato com substâncias corrosivas ou tóxicas, materiais abrasivos ou cortantes, equipamentos energizados, materiais aquecidos ou quaisquer radiações perigosas. Conforme o caso, as luvas serão de couro, de lona plastificada, de borracha ou de neoprene.
- h) **Botas de borracha ou de PVC:** para trabalhos executados em locais molhados ou lamacentos, especialmente quando na presença de substâncias tóxicas.
- i) **Botinas de couro:** para trabalhos em locais que apresentem riscos de lesão do pé.
- j) **Cintos de Segurança:** para trabalhos em que haja risco de queda.
- k) **Respiradores contra poeira:** para trabalhos que impliquem produção de poeira.
- l) **Máscaras para jato de areia:** para trabalhos de limpeza por abrasão, através de jato de areia.
- m) **Respiradores e máscaras de filtro químico:** para trabalhos que ofereçam riscos provenientes de ocorrência de poluentes atmosféricos em concentração prejudiciais à saúde.
- n) **Avental de raspa:** para trabalhos de soldagem e corte a quente e para dobragem e armação de ferros.

14. DO MEIO AMBIENTE:

14.1. Para cumprir as exigências dos órgãos ambientais, tendo em vista os possíveis impactos desencadeados durante a execução das obras, deverão ser adotadas medidas que não venham ferir o Meio Ambiente, tais como:



ESTADO DO PARÁ
PREFEITURA MUNICIPAL DE NOVO REPARTIMENTO
CNPJ: 34.626.416/0001-31
SECRETARIA MUNICIPAL DE FAZENDA
DEPARTAMENTO DE LICITAÇÕES E CONTRATOS



- a) Tomar medidas de segurança contra o derramamento de material poluente e a disposição adequada do lixo de modo a não causar danos ao meio ambiente;
- b) Manter úmidas as superfícies sujeitas à poeira pelo tráfego;
- c) Limpeza total dos canteiros da obra e pátios de máquinas ao término do contrato.

15. CONDIÇÕES GERAIS:

15.1. Os serviços ofertados deverão atender às exigências de qualidade, observados os padrões e normas baixadas pelos órgãos competentes de controle de qualidade industrial - ABNT, INMETRO, CREA, CAU, etc. - atentando-se a Contratada, principalmente para as prescrições do art.39, inciso VIII da Lei nº 8.078/90 (Código de Defesa do Consumidor).

16. DA VISITA TÉCNICA AO LOCAL DA OBRA:

16.1. A avaliação prévia do local de execução dos serviços é imprescindível para o conhecimento pleno das condições e peculiaridades do objeto a ser contratado, sendo assegurado ao interessado o direito de realização de vistoria prévia, acompanhado por servidor designado para esse fim, de segunda à sexta-feira, das 8 horas às 14 horas.

16.2. Serão disponibilizados data e horário diferentes aos interessados em realizar a vistoria prévia.

16.3. Para a vistoria, o representante legal da empresa ou responsável técnico deverá estar devidamente identificado, apresentando documento de identidade civil e documento expedido pela empresa comprovando sua habilitação para a realização da vistoria.

16.4. Para realização da visita técnica a licitante deverá agendar antecipadamente dia e horário Secretaria Municipal de Gestão e Planejamento de Novo Repartimento, na Avenida dos Girassóis, nº. 15 – Parque Morumbi, Novo Repartimento-PA, entre 08:00h e 14:00h, ou comunicar-se diretamente com o **Engenheiro Civil Werike da Silva Silveira, CREA/PA 1520057717 lotado na Secretaria Municipal de Gestão e Planejamento.** que poderá designar profissional para acompanhar o representante da empresa até o local, bem como expedirá o atestado de vistoria em nome da empresa.

16.5. É vedada a realização de visita técnica por mais de um representante de licitante no mesmo dia e horário. Devendo o servidor municipal responsável pelo agendamento e/ou realização da visita administrar a efetivação das visitas de modo que não haja coincidências de agenda.

16.6. Após a realização da vistoria, o responsável, na condição de representante legal da empresa, solicitará a emissão de **CERTIFICADO DE VISITA TÉCNICA**, para efeito de validação na participação do processo licitatório em apreço.

16.7. Caso o licitante opte por não realizar a vistoria, deverá prestar declaração formal assinada pelo responsável técnico do licitante acerca do conhecimento pleno das condições e peculiaridades da contratação.



ESTADO DO PARÁ
PREFEITURA MUNICIPAL DE NOVO REPARTIMENTO
CNPJ: 34.626.416/0001-31
SECRETARIA MUNICIPAL DE FAZENDA
DEPARTAMENTO DE LICITAÇÕES E CONTRATOS



16.8. A não realização da vistoria não poderá embasar posteriores alegações de desconhecimento das instalações, dúvidas ou esquecimentos de quaisquer detalhes dos locais da prestação dos serviços, devendo o contratado assumir os ônus dos serviços decorrentes.

16.9. Não será admitida, posteriormente, qualquer alegação por parte das empresas participantes e da vencedora, de seu desconhecimento quanto às condições locais para a execução do objeto, tenham realizado ou não a vistoria.

16.9.1. É de exclusiva responsabilidade do licitante, a ocorrência de eventuais prejuízos em virtude da sua omissão na verificação do local de instalação e execução da obra.

17. DA QUALIFICAÇÃO TÉCNICA:

17.1. A habilitação quanto à qualificação econômico/financeira deverá ser comprovada pelos seguintes documentos:

17.1.1. Certidão de registro ou inscrição junto ao CREA/CAU, **da Contratada**, dentro do prazo de vigência e com jurisdição sobre a sede da licitante.

17.1.2. Certidão de registro ou inscrição junto ao CREA/CAU, **do responsável técnico da empresa licitante**, dentro do prazo de vigência.

17.1.3. Atestado de visita, caso a empresa tenha vistoriado o local onde serão executados os serviços, expedido pela Secretaria Municipal de Infra estrutura, através do servidor competente, comprovando que a licitante realizou a visita técnica, através de representante credenciado da empresa, o local onde se realizará a obra/serviços objeto desta Concorrência.

17.1.4. Declaração Própria para aquelas licitantes **que optarem por não realizar a vistoria técnica no local da obra**, declarando ciência da localização, condições, características e complexidades técnicas e locais que envolvem a execução do objeto e elaboração da proposta de preços a ser apresentada na sessão desta licitação, comprometendo-se, **se vencedora**, a executar o objeto para o qual foi vencedora conforme descreve o Projeto Básico, o Instrumento Convocatório, seus Anexos e Sub Anexos.

17.1.5. Comprovação da capacitação técnico-operacional, mediante a apresentação de um ou mais Atestado(s) de Capacidade Técnica, fornecido(s) por pessoas jurídicas de direito público ou privado devidamente identificadas, expedido em nome da empresa licitante. Tais atestados deverão estar vinculados e acompanhados da respectiva Certidão de Acervo Técnico - CAT dos Responsáveis Técnicos neles indicados, para fins de comprovação da execução de obra de engenharia de características semelhantes ao objeto desta licitação, compatíveis em características, prazos e cujos quantitativos correspondam, no mínimo, a 50% (cinquenta por cento) das parcelas de maior relevância da obra, especificadas na

Planilha de Itens de Maior Relevância:



ESTADO DO PARÁ
PREFEITURA MUNICIPAL DE NOVO REPARTIMENTO
CNPJ: 34.626.416/0001-31
SECRETARIA MUNICIPAL DE FAZENDA
DEPARTAMENTO DE LICITAÇÕES E CONTRATOS



DESCRIÇÃO DO ITEM	UNIDADE	QUANTIDADE
CONCRETAGEM DE FUNDAÇÃO	M3	28,45
CONCRETAGEM DE SUPER ESTRUTURAS	M3	40,75
ALVENARIAS DE VEDAÇÃO	M2	356,92
DRYWALL	M2	183,76
ESTRUTURA METÁLICAS DE COBERTURA	M2	179,70

17.1.5.1. O(s) responsável(is) técnico(s) deverão, obrigatoriamente, pertencer ao quadro permanente do licitante, na data prevista para a entrega da proposta. A comprovação do vínculo do(s) profissional(ais) qualificado(s) com a licitante poderá ser feita por meio de:

a) Na condição de empregado, por meio de cópia autenticada ou original da Carteira de Trabalho e Previdência Social - CTPS do profissional, Livro de Registro de Empregado, Contrato de Prestação de Serviço ou outro documento comprobatório de vínculo empregatício, previsto na legislação que rege a matéria.

b) No caso de profissional autônomo, por meio de cópia autenticada do Contrato ou Pré-Contrato de prestação de serviços, celebrado de acordo com a legislação civil comum.

c) No caso de sócio, por meio do Ato Constitutivo e alterações (Estatuto/Contrato Social etc.), bem ainda, com a Certidão de Registro do licitante no CREA/CAU onde deverá constar o nome do profissional indicado.

17.1.6. Apresentação de **Declaração de Disponibilidade**, de que o licitante fornecerá máquinas, materiais e todo o aparelhamento necessário para a realização da obra.

17.1.7. Apresentação de **Declaração de Responsabilidade**, de que manterá o(s) profissional(ais) indicado(s) como responsável(eis) técnico(s), na direção e execução dos trabalhos no local da obra/serviços até a sua inteira conclusão.

17.1.7.1. O(s) responsável(is) técnico(s) indicado(s) pela proponente deverão assinar, obrigatoriamente, sob pena de inabilitação técnica, o termo de autorização/anuência contido na Declaração de Responsabilidades, **ressalvada a hipótese de o(s) Responsável(eis) Técnico(s) referir-se à pessoa do seu representante legal.**

17.1.7.2. O(s) atestado(s) e/ou certidão (ões) de capacidade técnica exigidos neste capítulo deverão constar, conforme o caso:



ESTADO DO PARÁ
PREFEITURA MUNICIPAL DE NOVO REPARTIMENTO
CNPJ: 34.626.416/0001-31
SECRETARIA MUNICIPAL DE FAZENDA
DEPARTAMENTO DE LICITAÇÕES E CONTRATOS



- a) Nome do Contratado e do Contratante;
- b) Identificação do contrato (tipo ou natureza da obra);
- c) Localização da obra;
- d) Nome do Responsável Técnico;
- e) Descritivos ou estar acompanhados das planilhas descritivas de quantitativos e qualitativos, evidenciando claramente os itens objeto da capacidade técnico-operacional e técnico-profissional.

17.2. Quanto a apresentação da proposta, deverão conter:

17.2.1. Carta de apresentação da PROPOSTA DE PREÇOS, assinada, obrigatoriamente, pelo representante legal da licitante, com preços globais em Real (R\$) para os serviços, prazo de validade da proposta não inferior a 90 (noventa) dias corridos, contados a partir da data de abertura, e prazo de execução não superior ao constante no Cronograma;

17.2.2. Planilhas de Quantitativos e Preços preenchidas e assinadas com a devida identificação (carimbo ou equivalente), pelo profissional responsável técnico da empresa e pelo representante legal da licitante, em atendimento ao que determina o art. 14 da Lei N° 5.194, de 24/12/1966, sob pena de desclassificação da Proposta, cujos itens, discriminações, unidades de medição e quantidades não poderão ser alteradas pela licitante, exceto quando devidamente estabelecido em ERRATA e/ou ESCLARECIMENTO DEDÚVIDAS;

17.2.3. Composição detalhada de Preços Unitários para todos os serviços constantes na Planilha de Quantidades e Preços;

- a) A composição unitária deverá apresentar os insumos previstos nas normas técnicas vigentes, atender as especificações técnicas deste edital, apresentar preços compatíveis com o mercado e expressar unitariamente cada item da Planilha de Quantidades e Preços, os quais deverão ser iguais ou inferiores ao orçado pela administração;
- b) proposta deverá conter as composições auxiliares para detalhamento dos itens (insumos), quando estes se apresentarem na composição unitária principal incompletos (fechados);
- c) Nas propostas, as composições de preços unitários os valores adotados para mão-de-obra deverão estar compostos (**CPU da mão de obra**), além de encargos sociais, dos encargos complementares, este último quando a planilha orçamentária de referência não constar o item Administração Local. **Os valores de mão de obra deverão estar em conformidade com o piso estabelecido pelo sindicato da categoria vigente e manter uniformidade para as mesmas funções descritas,**



ESTADO DO PARÁ
PREFEITURA MUNICIPAL DE NOVO REPARTIMENTO
CNPJ: 34.626.416/0001-31
SECRETARIA MUNICIPAL DE FAZENDA
DEPARTAMENTO DE LICITAÇÕES E CONTRATOS



evitando divergências entre profissionais de mesma qualificação.

d) No detalhamento dos encargos complementares deverão estar dispostos no mínimo os seguintes itens: EPI (equipamentos de proteção individual), Ferramentas manuais, Alimentação e Transporte.

17.2.4. Cronograma Físico-Financeiro;

17.2.5. Declaração independente de Proposta;

17.2.6. Composições analíticas das taxas de (BDI) Bonificação e Despesas Indiretas, obedecendo as determinações do Acórdão Nº 2622/2013 – TCU – Plenário, com os percentuais não superiores ao estipulado para Administração Central, Seguro + Garantia, Risco, Despesa Financeira e Lucro – A empresa deverá apresentar o BDI condizente com a sua realidade financeira e enquadramento contábil, sendo o BDI apresentado nos anexos, apenas um modelo;

17.2.7. Composições dos ENCARGOS SOCIAIS, incidentes para os serviços previstos na Planilha de Quantitativos e Custos, discriminando todas as parcelas que o compõem;

17.2.8. DECLARAÇÃO Original do Simples Nacional do último PGDAS – Programa Gerador de Arrecadação do Simples nacional – Declaratório, acompanhada do respectivo comprovante de envio a RFB (recibo). Essa exigência apenas para empresas optantes pelo simples nacional. **O descumprimento dela acarretará na desclassificação da proposta.**

17.2.9. ART (Anotação de Responsabilidade Técnica) do Orçamento da Proposta de Preços emitida pelo CREA/CAU ao engenheiro/arquiteto responsável técnico da empresa que elaborou o orçamento, podendo ainda está em nome do profissional de contratação futura, se for o caso. Obs.: ART entre o Contratante (Empresa licitante) e o Contratado (Responsável Técnico da empresa licitante).

18. MODELO DE GESTÃO DE CONTRATO:

18.1. O contrato deverá ser executado fielmente pelas partes, de acordo com as cláusulas avençadas e as normas da Lei nº 14.133, de 2021, e cada parte responderá pelas consequências de sua inexecução total ou parcial.

18.2. Em caso de impedimento, ordem de paralisação ou suspensão do contrato, o cronograma de execução será prorrogado automaticamente pelo tempo correspondente, anotadas tais circunstâncias mediante simples apostila.

18.3. As comunicações entre o órgão ou entidade e a contratada devem ser realizadas por escrito sempre que o ato exigir tal formalidade, admitindo-se o uso de mensagem eletrônica para esse fim.



ESTADO DO PARÁ
PREFEITURA MUNICIPAL DE NOVO REPARTIMENTO
CNPJ: 34.626.416/0001-31
SECRETARIA MUNICIPAL DE FAZENDA
DEPARTAMENTO DE LICITAÇÕES E CONTRATOS



18.4. O órgão ou entidade poderá convocar representante da empresa para adoção de providências que devam ser cumpridas de imediato.

18.5. Após a assinatura do contrato ou instrumento equivalente, o órgão ou entidade poderá convocar o representante da empresa contratada para reunião inicial para apresentação do plano de fiscalização, que conterà informações acerca das obrigações contratuais, dos mecanismos de fiscalização, das estratégias para execução do objeto, do plano complementar de execução da contratada, quando houver, do método de aferição dos resultados e das sanções aplicáveis, dentre outros.

18.6. Do(a) Preposto:

18.6.1. A Contratada designará formalmente o preposto da empresa, antes do início da prestação dos serviços, indicando no instrumento os poderes e deveres em relação à execução do objeto contratado.

18.6.2. A Contratada deverá manter preposto da empresa no local da execução do objeto durante todo o período contratual.

18.6.3. A Contratante poderá recusar, desde que justificadamente, a indicação ou a manutenção do preposto da empresa, hipótese em que a Contratada designará outro para o exercício da atividade.

18.7. Fiscalização (art. 6º, XXIII, alínea “f”, da Lei nº 14.133/21).

18.7.1. O contrato deverá ser executado fielmente pelas partes, de acordo com as cláusulas avençadas e as normas da Lei nº 14.133, de 2021, e cada parte responderá pelas consequências de sua inexecução total ou parcial (Lei nº 14.133/2021, art. 115, caput).

18.7.2. Em caso de impedimento, ordem de paralisação ou suspensão do contrato, o cronograma de execução será prorrogado automaticamente pelo tempo correspondente, anotadas tais circunstâncias mediante simples apostila (Lei nº 14.133/2021, art. 115, §5º).

18.7.3. A execução do contrato deverá ser acompanhada e fiscalizada pelo(s) fiscal(is) do contrato, ou pelos respectivos substitutos (Lei nº 14.133/2021, art. 117, caput).

18.7.4. O fiscal do contrato anotar em registro próprio todas as ocorrências relacionadas à execução do contrato, determinando o que for necessário para a regularização das faltas ou dos defeitos observados (Lei nº 14.133/2021, art. 117, §1º).

18.7.5. O fiscal do contrato informará a seus superiores, em tempo hábil para a adoção das medidas convenientes, a situação que demandar decisão ou providência que ultrapasse sua competência (Lei nº 14.133/2021, art. 117, §2º).

18.7.6. O contratado será obrigado a reparar, corrigir, remover, reconstruir ou substituir, a suas expensas, no total ou em parte, o objeto do contrato em que se verificarem vícios, defeitos ou incorreções resultantes de sua execução ou de materiais nela empregados (Lei nº 14.133/2021, art. 119).



ESTADO DO PARÁ
PREFEITURA MUNICIPAL DE NOVO REPARTIMENTO
CNPJ: 34.626.416/0001-31
SECRETARIA MUNICIPAL DE FAZENDA
DEPARTAMENTO DE LICITAÇÕES E CONTRATOS



18.7.7. O contratado será responsável pelos danos causados diretamente à Administração ou a terceiros em razão da execução do contrato, e não excluirá nem reduzirá essa responsabilidade a fiscalização ou o acompanhamento pelo contratante (Lei nº 14.133/2021, art. 120).

18.7.8. Somente o contratado será responsável pelos encargos trabalhistas, previdenciários, fiscais e comerciais resultantes da execução do contrato (Lei nº 14.133/2021, art. 121, caput).

18.7.8.1. A inadimplência do contratado em relação aos encargos trabalhistas, fiscais e comerciais não transferirá à Administração a responsabilidade pelo seu pagamento e não poderá onerar o objeto do contrato (Lei nº 14.133/2021, art. 121, §1º).

18.8. Da gestão do contrato:

18.8.1. As comunicações entre o órgão ou entidade e a contratada devem ser realizadas por escrito sempre que o ato exigir tal formalidade, admitindo-se, excepcionalmente, o uso de mensagem eletrônica para esse fim, em analogia ao dispositivo do art. 44, § 2º da Instrução Normativa nº 005/2017 da Secretaria de Gestão do Ministério do Planejamento e Gestão.

18.8.2. O órgão ou entidade poderá convocar representante da empresa para adoção de providências que devam ser cumpridas de imediato.

18.8.3. Após a assinatura do contrato ou instrumento equivalente, o órgão ou entidade informará o representante da empresa contratada quanto a necessidade de cumprimento das obrigações contratuais e fiscalizações as quais será submetida a contratação.

18.8.4. Antes do pagamento da nota fiscal ou da fatura, deverá ser consultada a situação de regularidade da empresa quanto a emissão das certidões de regularidade fiscal, previdenciária e trabalhista.

18.8.5. Serão exigidos a Certidão Negativa de Débito (CND) relativa a Créditos Tributários Federais e à Dívida Ativa da União, o Certificado de Regularidade do FGTS (CRF) e a Certidão Negativa de Débitos Trabalhistas (CNDT), caso esses documentos não estejam juntados no processo de autorização de empenho e/ou pagamento.

18.8.6. Além do disposto acima, a fiscalização contratual obedecerá às seguintes rotinas:

18.8.7. Verificação de autorização da demanda junto a Secretaria de Gestão e Planejamento.

18.8.8. Juntada de manifestação técnica da controladoria interna, para aferição dos requisitos técnicos da despesa em apreço.

18.8.9. Aferição de existência de lastro orçamentário para o comprometimento da fonte, com a devida compatibilidade com a requisição inaugural.

19. DAS INFRAÇÕES ADMINISTRATIVAS E SANÇÕES:

19.1. Comete infração administrativa, nos termos da lei, o licitante que, com dolo ou culpa:



ESTADO DO PARÁ
PREFEITURA MUNICIPAL DE NOVO REPARTIMENTO
CNPJ: 34.626.416/0001-31
SECRETARIA MUNICIPAL DE FAZENDA
DEPARTAMENTO DE LICITAÇÕES E CONTRATOS



19.1.1. deixar de entregar a documentação exigida para o certame ou não entregar qualquer documento que tenha sido solicitado pelo Agente de Contratação/Comissão durante o certame;

19.1.2. Salvo em decorrência de fato superveniente devidamente justificado, não mantiver a proposta em especial quando:

19.1.2.1. não enviar a proposta adequada ao último lance ofertado ou após a negociação;

19.1.2.2. recusar-se a enviar o detalhamento da proposta quando exigível;

19.1.2.3. pedir para ser desclassificado quando encerrada a etapa competitiva;

19.1.2.4. deixar de apresentar amostra; ou

19.1.2.5. apresentar proposta ou amostra em desacordo com as especificações do edital;

19.1.3. não celebrar o contrato ou não entregar a documentação exigida para a contratação, quando convocado dentro do prazo de validade de sua proposta;

19.1.3.1. recusar-se, sem justificativa, a assinar o contrato ou a ata de registro de preço, ou a aceitar ou retirar o instrumento equivalente no prazo estabelecido pela Administração;

19.1.4. apresentar declaração ou documentação falsa exigida para o certame ou prestar declaração falsa durante a licitação;

19.1.5. fraudar a licitação;

19.1.6. comportar-se de modo inidôneo ou cometer fraude de qualquer natureza, em especial quando:

19.1.6.1. induzir deliberadamente a erro no julgamento;

19.1.6.2. apresentar amostra falsificada ou deteriorada;

19.1.7. praticar atos ilícitos com vistas a frustrar os objetivos da licitação

19.1.8. praticar ato lesivo previsto no art. 5º da Lei n.º 12.846, de 2013.

19.2. Com fulcro na Lei nº 14.133, de 2021, a Administração poderá, garantida a prévia defesa, aplicar aos licitantes e/ou adjudicatários as seguintes sanções, sem prejuízo das responsabilidades civil e criminal:

19.2.1. advertência;

19.2.2. multa;



ESTADO DO PARÁ
PREFEITURA MUNICIPAL DE NOVO REPARTIMENTO
CNPJ: 34.626.416/0001-31
SECRETARIA MUNICIPAL DE FAZENDA
DEPARTAMENTO DE LICITAÇÕES E CONTRATOS



19.2.3. impedimento de licitar e contratar; e

19.2.4. declaração de inidoneidade para licitar ou contratar, enquanto perdurarem os motivos determinantes da punição ou até que seja promovida sua reabilitação perante a própria autoridade que aplicou a penalidade.

19.3. Na aplicação das sanções serão considerados:

19.3.1. a natureza e a gravidade da infração cometida.

19.3.2. as peculiaridades do caso concreto;

19.3.3. as circunstâncias agravantes ou atenuantes;

19.3.4. os danos que dela provierem para a Administração Pública;

19.3.5. a implantação ou o aperfeiçoamento de programa de integridade, conforme normas e orientações dos órgãos de controle.

19.4. A multa será recolhida em percentual de 0,5% a 30% incidente sobre o valor do contrato licitado, recolhida no prazo máximo de **30 dias** úteis, a contar da comunicação oficial.

19.4.1. Para as infrações previstas nos itens 19.1.1, 19.1.2 e 19.1.3, a multa será de 0,5% a 15% do valor do contrato licitado.

19.4.2. Para as infrações previstas nos itens 19.1.4, 19.1.5, 19.1.6, 19.1.7 e 19.1.8, a multa será de 15% a 30% do valor do contrato licitado.

19.5. As sanções de advertência, impedimento de licitar e contratar e declaração de inidoneidade para licitar ou contratar poderão ser aplicadas, cumulativamente ou não, à penalidade de multa.

19.6. Na aplicação da sanção de multa será facultada a defesa do interessado no prazo de 15 (quinze) dias úteis, contado da data de sua intimação.

19.7. A sanção de impedimento de licitar e contratar será aplicada ao responsável em decorrência das infrações administrativas relacionadas nos itens 19.1.1, 19.1.2 e 19.1.3, quando não se justificar a imposição de penalidade mais grave, e impedirá o responsável de licitar e contratar no âmbito da Administração Pública direta e indireta do ente federativo a qual pertencer o órgão ou entidade, pelo prazo máximo de 3 (três) anos.

19.8. Poderá ser aplicada ao responsável a sanção de declaração de inidoneidade para licitar ou contratar, em decorrência da prática das infrações dispostas nos itens 19.1.4, 19.1.5, 19.1.6, 19.1.7 e 19.1.8, bem como pelas infrações administrativas previstas nos itens 19.1.1, 19.1.2 e 19.1.3 que justifiquem a imposição de penalidade mais grave que a sanção de impedimento de licitar e contratar, cuja duração observará o prazo previsto no art. 156, §5º, da Lei n.º 14.133/2021.



ESTADO DO PARÁ
PREFEITURA MUNICIPAL DE NOVO REPARTIMENTO
CNPJ: 34.626.416/0001-31
SECRETARIA MUNICIPAL DE FAZENDA
DEPARTAMENTO DE LICITAÇÕES E CONTRATOS



19.9. A recusa injustificada do adjudicatário em assinar o contrato ou a ata de registro de preço, ou em aceitar ou retirar o instrumento equivalente no prazo estabelecido pela Administração, descrita no item 19.1.3, caracterizará o descumprimento total da obrigação assumida e o sujeitará às penalidades e à imediata perda da garantia de proposta em favor do órgão ou entidade promotora da licitação.

19.10. A apuração de responsabilidades relacionadas às sanções de impedimento de licitar e contratar e de declaração de inidoneidade para licitar ou contratar demandará a instauração de processo de responsabilização a ser conduzido por comissão composta por 2 (dois) ou mais servidores estáveis, que avaliará fatos e circunstâncias conhecidos e intimará o licitante ou o adjudicatário para, no prazo de 15 (quinze) dias úteis, contado da data de sua intimação, apresentar defesa escrita e especificar as provas que pretenda produzir.

19.11. Caberá recurso no prazo de 15 (quinze) dias úteis da aplicação das sanções de advertência, multa e impedimento de licitar e contratar, contado da data da intimação, o qual será dirigido à autoridade que tiver proferido a decisão recorrida, que, se não a reconsiderar no prazo de 5 (cinco) dias úteis, encaminhará o recurso com sua motivação à autoridade superior, que deverá proferir sua decisão no prazo máximo de 20 (vinte) dias úteis, contado do recebimento dos autos.

19.12. Caberá a apresentação de pedido de reconsideração da aplicação da sanção de declaração de inidoneidade para licitar ou contratar no prazo de 15 (quinze) dias úteis, contado da data da intimação, e decidido no prazo máximo de 20 (vinte) dias úteis, contado do seu recebimento.

19.13. O recurso e o pedido de reconsideração terão efeito suspensivo do ato ou da decisão recorrida até que sobrevenha decisão final da autoridade competente.

19.14. A aplicação das sanções previstas neste Projeto Básico não exclui, em hipótese alguma, a obrigação de reparação integral dos danos causados.

19.15. Na ocorrência dos crimes em licitações e contratos administrativos, aplicar-se-ão as penalidades previstas no Código Penal, Capítulo II-B, artigo 337- E e seguintes.

20. DA FORMA DE PAGAMENTO E DO RECEBIMENTO:

20.1. Os pagamentos serão realizados, obedecido às medições realizadas e aprovadas pela Contratante, obedecendo o programa de execução das etapas da obra, conforme estabelece o Cronograma Físico-Financeiro, de acordo com os serviços efetivamente executados, e ao respectivo faturamento com apresentação da nota fiscal, onde serão discriminados os serviços executados e atesto emitido por servidor municipal designado para a fiscalização do contrato, obedecidas às condições estabelecidas no Contrato e no Edital e seus anexos.

20.1.1. A Contratante efetuará o pagamento à Contratada, pelos serviços contratados e executados, nos preços integrantes da proposta aprovada, ressalvada a incidência de reajustamento e a ocorrência de imprevistos. Ficam expressamente estabelecidos que os preços incluam todos os custos diretos e indiretos para a execução da obra/serviços, de acordo com as condições previstas nas especificações técnicas e nas normas contidas no Edital e demais anexos.



ESTADO DO PARÁ
PREFEITURA MUNICIPAL DE NOVO REPARTIMENTO
CNPJ: 34.626.416/0001-31
SECRETARIA MUNICIPAL DE FAZENDA
DEPARTAMENTO DE LICITAÇÕES E CONTRATOS



20.2. O pagamento da primeira fatura/nota fiscal somente poderá ocorrer após a comprovação da realização dos serviços determinados no cronograma-físico-financeiro e mediante apresentação dos seguintes documentos:

- a) Registro da obra no CREA/PA;
- b) Matrícula da obra no INSS;
- c) Relação dos Empregados - RE;
- d) Indicação de Preposto;
- e) Garantia de Execução.

20.3. O pagamento do valor faturado deverá ser efetuado no máximo **30 (trinta) dias** após o certificado da Comissão de Fiscalização na Nota Fiscal de serviços executados, observado o cumprimento do item **20.1.**

20.4. Recebida a Nota Fiscal ou documento de cobrança equivalente, correrá o prazo de **10 (dez) dias úteis** para fins de liquidação, na forma desta seção, prorrogáveis por igual período, caso haja necessidade.

20.4.1. O prazo de que trata o item anterior será reduzido à metade, mantendo-se a possibilidade de prorrogação, nos casos de contratações decorrentes de despesas cujos valores não ultrapassem o limite de que trata o inciso II do art. 75 da Lei nº 14.133, de 2021.

20.5. Para fins de liquidação, o setor competente deve verificar se a Nota Fiscal ou Fatura apresentada expressa os elementos necessários e essenciais do documento, tais como:

- a) o prazo de validade;
- b) a data da emissão;
- c) os dados do processo de licitação e contrato junto ao órgão contratante;
- d) o período respectivo de execução do contrato;
- e) o valor a pagar; e
- f) eventual destaque do valor de retenções tributárias cabíveis

20.6. Havendo erro na apresentação da Nota Fiscal/Fatura, ou circunstância que impeça a liquidação da despesa, esta ficará sobrestada até que o contratado providencie as medidas saneadoras, reiniciando-se o prazo após a comprovação da regularização da situação, sem ônus à contratante;

20.7. A Nota Fiscal ou Fatura deverá ser obrigatoriamente acompanhada da comprovação da regularidade fiscal, constatada por meio de consulta on-line ao SICAF ou, na impossibilidade de acesso ao referido Sistema, mediante consulta aos sítios eletrônicos oficiais ou à documentação mencionada no art. 68 da Lei nº 14.133/2021.

20.8. A Administração deverá realizar consulta para:

- a) Verificar a manutenção das condições de habilitação exigidas no edital;



ESTADO DO PARÁ
PREFEITURA MUNICIPAL DE NOVO REPARTIMENTO
CNPJ: 34.626.416/0001-31
SECRETARIA MUNICIPAL DE FAZENDA
DEPARTAMENTO DE LICITAÇÕES E CONTRATOS



b) Identificar possível razão que impeça a participação em licitação, no âmbito do órgão ou entidade, proibição de contratar com o Poder Público, bem como ocorrências impeditivas indiretas.

20.9. Constatando-se a situação de irregularidade do contratado, será providenciada sua notificação, por escrito, para que, no prazo de **05 (cinco) dias úteis**, regularize sua situação ou, no mesmo prazo, apresente sua defesa. O prazo poderá ser prorrogado uma vez, por igual período, a critério do contratante.

20.10. Não havendo regularização ou sendo a defesa considerada improcedente, o contratante deverá comunicar aos órgãos responsáveis pela fiscalização da regularidade fiscal quanto à inadimplência do contratado, bem como quanto à existência de pagamento a ser efetuado, para que sejam acionados os meios pertinentes e necessários para garantir o recebimento de seus créditos.

20.11. Persistindo a irregularidade, o contratante deverá adotar as medidas necessárias à rescisão contratual nos autos do processo administrativo correspondente, assegurada ao contratado a ampla defesa.

20.12. Havendo a efetiva execução do objeto, os pagamentos serão realizados normalmente, até que se decida pela rescisão do contrato, caso o contratado não regularize sua situação.

20.13. A avaliação da execução do objeto utilizará o Instrumento de Medição de Resultado (IMR), conforme previsto rotinas administrativas adotadas por esta municipalidade e as demais disposições contidas neste item.

20.13.1. Será indicada a retenção ou glosa no pagamento, proporcional à irregularidade verificada, sem prejuízo das sanções cabíveis, caso se constate que a Contratada:

20.13.1.1. Não produzir os resultados acordados;

20.13.1.2. Deixar de executar, ou não executar com a qualidade mínima exigida as atividades contratadas; ou

20.13.1.3. Deixar de utilizar materiais e recursos humanos exigidos para a execução do serviço, ou utilizá-los com qualidade ou quantidade inferior à demandada.

20.14. A utilização do IMR não impede a aplicação concomitante de outros mecanismos para a avaliação da prestação dos serviços.

20.15. A aferição da execução contratual para fins de pagamento considerará os seguintes critérios:

20.15.1. Planilha de medição emitida pela contratada, constando o histórico de medições anteriores e o respectivo saldo de cada etapa;

20.15.2. Aferição por meio do setor de engenharia do órgão demandante, para fins de verificar a compatibilidade do que foi apresentado pela contratada;

20.15.3. Relatório fotográfico demonstrando haver a efetiva execução do objeto.



ESTADO DO PARÁ
PREFEITURA MUNICIPAL DE NOVO REPARTIMENTO
CNPJ: 34.626.416/0001-31
SECRETARIA MUNICIPAL DE FAZENDA
DEPARTAMENTO DE LICITAÇÕES E CONTRATOS



20.16. Antecipação de pagamento:

20.16.1. A presente contratação não permite a antecipação de pagamento.

20.17. Cessão de crédito:

20.17.1. É admitida a cessão fiduciária de direitos creditícios com instituição financeira, conforme as regras deste presente tópico.

20.17.2. As cessões de crédito não fiduciárias dependerão de prévia aprovação do contratante.

20.17.3. A eficácia da cessão de crédito, de qualquer natureza, em relação à Administração, está condicionada à celebração de termo aditivo ao contrato administrativo.

20.17.4. Sem prejuízo do regular atendimento da obrigação contratual de cumprimento de todas as condições de habilitação por parte do contratado (cedente), a celebração do aditamento de cessão de crédito e a realização dos pagamentos respectivos também se condicionam à regularidade fiscal e trabalhista do cessionário, bem como à certificação de que o cessionário não se encontra impedido de licitar e contratar com o Poder Público, conforme a legislação em vigor, ou de receber benefícios ou incentivos fiscais ou creditícios, direta ou indiretamente.

20.18. O crédito a ser pago à cessionária é exatamente aquele que seria destinado à cedente (contratado) pela execução do objeto contratual, restando absolutamente incólumes todas as defesas e exceções ao pagamento e todas as demais cláusulas exorbitantes ao direito comum aplicáveis no regime jurídico de direito público incidente sobre os contratos administrativos, incluindo a possibilidade de pagamento em conta vinculada ou de pagamento pela efetiva comprovação do fato gerador, quando for o caso, e o desconto de multas, glosas e prejuízos causados à Administração.

20.19. A cessão de crédito não afetará a execução do objeto contratado, que continuará sob a integral responsabilidade do contratado.

20.20. Do recebimento:

20.20.1. Ao final de cada etapa da execução contratual, conforme previsto no Cronograma Físico-Financeiro, o Contratado apresentará a medição prévia dos serviços executados no período, por meio de planilha e memória de cálculo detalhada.

20.20.2. Uma etapa será considerada efetivamente concluída quando os serviços previstos para aquela etapa, no Cronograma Físico-Financeiro, estiverem executados em sua totalidade.

20.20.3. O contratado também apresentará, a cada medição, os documentos comprobatórios da procedência legal dos produtos e subprodutos florestais utilizados naquela etapa da execução contratual, quando for o caso.

20.20.4. Os serviços serão recebidos provisoriamente, no prazo de 45 (quarenta e cinco) dias, pelos fiscais técnico e administrativo, mediante termos detalhados, quando verificado o



ESTADO DO PARÁ
PREFEITURA MUNICIPAL DE NOVO REPARTIMENTO
CNPJ: 34.626.416/0001-31
SECRETARIA MUNICIPAL DE FAZENDA
DEPARTAMENTO DE LICITAÇÕES E CONTRATOS



cumprimento das exigências de caráter técnico e administrativo. (Art. 140, I, a, da Lei nº 14.133).

20.20.5. O prazo da disposição acima será contado do recebimento de comunicação de cobrança oriunda do contratado com a comprovação da prestação dos serviços a que se referem a parcela a ser paga.

20.20.6. O fiscal técnico do contrato realizará o recebimento provisório do objeto do contrato mediante termo detalhado que comprove o cumprimento das exigências de caráter técnico.

20.20.7. O fiscal do contrato realizará o recebimento provisório do objeto do contrato mediante termo detalhado que comprove o cumprimento das exigências de caráter administrativo.

20.20.8. O fiscal setorial do contrato, quando houver, realizará o recebimento provisório sob o ponto de vista técnico e administrativo.

20.20.9. Para efeito de recebimento provisório, ao final de cada período de faturamento, o fiscal técnico do contrato irá apurar o resultado das avaliações da execução do objeto e, se for o caso, a análise do desempenho e qualidade da prestação dos serviços realizados em consonância com os indicadores previstos, que poderá resultar no redimensionamento de valores a serem pagos à contratada, registrando em relatório a ser encaminhado ao gestor do contrato.

20.20.10. Será considerado como ocorrido o recebimento provisório com a entrega do termo detalhado ou, em havendo mais de um a ser feito, com a entrega do último.

20.20.11. O Contratado fica obrigado a reparar, corrigir, remover, reconstruir ou substituir, às suas expensas, no todo ou em parte, o objeto em que se verificarem vícios, defeitos ou incorreções resultantes da execução ou materiais empregados, cabendo à fiscalização não atestar a última e/ou única medição de serviços até que sejam sanadas todas as eventuais pendências que possam vir a ser apontadas no Recebimento Provisório.

20.20.12. A fiscalização não efetuará o ateste da última e/ou única medição de serviços até que sejam sanadas todas as eventuais pendências que possam vir a ser apontadas no Recebimento Provisório. (Art. 119 c/c art. 140 da Lei nº 14133, de 2021).

20.20.13. O recebimento provisório também ficará sujeito, quando cabível, à conclusão de todos os testes de campo e à entrega dos Manuais e Instruções exigíveis.

20.20.14. Os serviços poderão ser rejeitados, no todo ou em parte, quando em desacordo com as especificações constantes neste Projeto Básico e na proposta, sem prejuízo da aplicação das penalidades.

20.20.15. Quando a fiscalização for exercida por um único servidor, o Termo Detalhado deverá conter o registro, a análise e a conclusão acerca das ocorrências na execução do



ESTADO DO PARÁ
PREFEITURA MUNICIPAL DE NOVO REPARTIMENTO
CNPJ: 34.626.416/0001-31
SECRETARIA MUNICIPAL DE FAZENDA
DEPARTAMENTO DE LICITAÇÕES E CONTRATOS



contrato, em relação à fiscalização técnica e administrativa e demais documentos que julgar necessários, devendo encaminhá-los ao gestor do contrato para recebimento definitivo.

20.20.16. Os serviços serão recebidos definitivamente no prazo de 90 (noventa) dias, contados do recebimento provisório, por servidor ou comissão designada pela autoridade competente, após a verificação da qualidade e quantidade do serviço e consequente aceitação mediante termo detalhado, obedecendo os seguintes procedimentos:

20.20.17. Emitir documento comprobatório da avaliação realizada pelos fiscais técnico, administrativo e setorial, quando houver, no cumprimento de obrigações assumidas pelo contratado, com menção ao seu desempenho na execução contratual, baseado em indicadores objetivamente definidos e aferidos, e a eventuais penalidades aplicadas, devendo constar do cadastro de atesto de cumprimento de obrigações.

20.20.18. Realizar a análise dos relatórios e de toda a documentação apresentada pela fiscalização e, caso haja irregularidades que impeçam a liquidação e o pagamento da despesa, indicar as cláusulas contratuais pertinentes, solicitando à CONTRATADA, por escrito, as respectivas correções;

20.20.19. Emitir Termo Detalhado para efeito de recebimento definitivo dos serviços prestados, com base nos relatórios e documentações apresentadas; e

20.20.20. Comunicar a empresa para que emita a Nota Fiscal ou Fatura, com o valor exato dimensionado pela fiscalização.

20.20.21. Enviar a documentação pertinente ao setor de contratos para a formalização dos procedimentos de liquidação e pagamento, no valor dimensionado pela fiscalização e gestão.

20.20.22. No caso de controvérsia sobre a execução do objeto, quanto à dimensão, qualidade e quantidade, deverá ser observado o teor do art. 143 da Lei nº 14.133, de 2021, comunicando-se à empresa para emissão de Nota Fiscal no que pertine à parcela incontroversa da execução do objeto, para efeito de liquidação e pagamento.

20.20.23. Nenhum prazo de recebimento ocorrerá enquanto pendente a solução, pelo contratado, de inconsistências verificadas na execução do objeto ou no instrumento de cobrança.

20.20.24. O recebimento provisório ou definitivo não excluirá a responsabilidade civil pela solidez e pela segurança do serviço nem a responsabilidade ético-profissional pela perfeita execução do contrato.

20.21. Liquidação:

20.21.1. Recebida a Nota Fiscal ou documento de cobrança equivalente, correrá o prazo de 10 (dez) dias úteis para fins de liquidação, na forma desta seção, prorrogáveis por igual período, caso haja necessidade.



ESTADO DO PARÁ
PREFEITURA MUNICIPAL DE NOVO REPARTIMENTO
CNPJ: 34.626.416/0001-31
SECRETARIA MUNICIPAL DE FAZENDA
DEPARTAMENTO DE LICITAÇÕES E CONTRATOS



20.21.2. O prazo de que trata o item anterior será reduzido à metade, mantendo-se a possibilidade de prorrogação, nos casos de contratações decorrentes de despesas cujos valores não ultrapassem o limite de que trata o inciso II do art. 75 da Lei nº 14.133, de 2021.

20.21.3. Para fins de liquidação, o setor competente deve verificar se a Nota Fiscal ou Fatura apresentada expressa os elementos necessários e essenciais do documento, tais como:

- a) o prazo de validade;
- b) a data da emissão;
- c) os dados do processo de licitação e contrato junto ao órgão contratante;
- d) o período respectivo de execução do contrato;
- e) o valor a pagar; e
- f) eventual destaque do valor de retenções tributárias cabíveis.

20.21.4. Havendo erro na apresentação da Nota Fiscal/Fatura, ou circunstância que impeça a liquidação da despesa, esta ficará sobrestada até que o contratado providencie as medidas saneadoras, reiniciando-se o prazo após a comprovação da regularização da situação, sem ônus à contratante;

20.21.5. A Nota Fiscal ou Fatura deverá ser obrigatoriamente acompanhada da comprovação da regularidade fiscal, constatada por meio de consulta on-line ao SICAF ou, na impossibilidade de acesso ao referido Sistema, mediante consulta aos sítios eletrônicos oficiais ou à documentação mencionada no art. 68 da Lei nº 14.133/2021.

20.21.6. A Administração deverá realizar consulta para:

- a) verificar a manutenção das condições de habilitação exigidas no edital;
- b) identificar possível razão que impeça a participação em licitação, no âmbito do órgão ou entidade, proibição de contratar com o Poder Público, bem como ocorrências impeditivas indiretas.

20.21.7. Constatando-se a situação de irregularidade do contratado, será providenciada sua notificação, por escrito, para que, no prazo de 5 (cinco) dias úteis, regularize sua situação ou, no mesmo prazo, apresente sua defesa. O prazo poderá ser prorrogado uma vez, por igual período, a critério do contratante.

20.21.8. Não havendo regularização ou sendo a defesa considerada improcedente, o contratante deverá comunicar aos órgãos responsáveis pela fiscalização da regularidade fiscal quanto à inadimplência do contratado, bem como quanto à existência de pagamento a ser efetuado, para que sejam acionados os meios pertinentes e necessários para garantir o recebimento de seus créditos.

20.21.9. Persistindo a irregularidade, o contratante deverá adotar as medidas necessárias à rescisão contratual nos autos do processo administrativo correspondente, assegurada ao contratado a ampla defesa.



ESTADO DO PARÁ
PREFEITURA MUNICIPAL DE NOVO REPARTIMENTO
CNPJ: 34.626.416/0001-31
SECRETARIA MUNICIPAL DE FAZENDA
DEPARTAMENTO DE LICITAÇÕES E CONTRATOS



20.21.10. Havendo a efetiva execução do objeto, os pagamentos serão realizados normalmente, até que se decida pela rescisão do contrato, caso o contratado não regularize sua situação.

21. REQUISITOS DA CONTRATAÇÃO:

21.1. Sustentabilidade:

21.1.1. Além dos critérios de sustentabilidade eventualmente inseridos na descrição do objeto, devem ser atendidos os seguintes requisitos, que se baseiam no Guia Nacional de Contratações Sustentáveis:

21.1.2. Não é admitida a subcontratação do objeto contratual.

21.2. Garantia da contratação:

21.2.1. Será exigida a garantia da contratação de que tratam os arts. 96 e seguintes da Lei nº 14.133, de 2021, no percentual e condições descritas nas cláusulas do contrato.

21.2.2. Em caso opção pelo seguro-garantia, a parte adjudicatária deverá apresentá-la, no máximo, até a data de assinatura do contrato.

21.2.3. A garantia, nas modalidades caução e fiança bancária, deverá ser prestada em até 10 dias úteis após a assinatura do contrato.

22.1. O contrato terá vigência de 180 dias corridos a partir da sua assinatura, compreendendo o prazo de 180 dias para execução da obra e mais 90 (noventa) dias corridos para recebimento definitivo por parte da Contratante, na forma do artigo 105 da Lei nº 14.133/2021.

22.2. Será admitida a prorrogação dos prazos de início de etapas de execução, de conclusão e de entrega, mantidas as demais cláusulas do Contrato firmado e assegurada a manutenção de seu equilíbrio econômico-financeiro, desde que ocorra algum dos seguintes motivos, devidamente atuados em processo:

- a) Alteração do projeto ou especificações, pela Administração;
- b) Superveniência de fato excepcional ou imprevisível, estranho à vontade das partes, que altere fundamentalmente as condições de execução do contrato;
- c) Interrupção da execução do contrato ou diminuição do ritmo de trabalho por ordem e no interesse da Administração;
- d) Aumento das quantidades inicialmente previstas no contrato, nos limites permitidos por Lei;
- e) Impedimento de execução do contrato por fato ou ato de terceiro reconhecido pela Administração em documento contemporâneo à sua ocorrência;



ESTADO DO PARÁ
PREFEITURA MUNICIPAL DE NOVO REPARTIMENTO
CNPJ: 34.626.416/0001-31
SECRETARIA MUNICIPAL DE FAZENDA
DEPARTAMENTO DE LICITAÇÕES E CONTRATOS



f) Omissão ou atraso de providências a cargo da Administração, inclusive quanto aos pagamentos previstos de que resulte, diretamente, impedimento ou retardamento na execução do contrato, sem prejuízo das sanções legais aplicáveis aos responsáveis.

23. DA GARANTIA DE EXECUÇÃO DA OBRA/SERVIÇOS:

23.1. A garantia de execução, que irá assegurar a fiel observância das obrigações contratuais, será obtido pela aplicação de 5% (cinco por cento) sobre o valor contratual;

23.2. A proponente vencedora, **no prazo fixado no Edital**, deverá, sob pena de decair o direito de contratação, apresentar comprovação da formalização da garantia de execução da obra/serviços. O recolhimento da garantia de execução e da garantia adicional, se houver, poderá ser efetuado nas seguintes modalidades:

23.2.1. **Depósito em espécie ou cheque nominativo à Contratante**, mediante depósito em uma conta corrente a ser fornecida pela contratante, mediante solicitação da licitante vencedora, em caso de depósito através de cheque, a validade da garantia somente se dará com a efetiva compensação do mesmo;

23.2.2. **Carta Fiança Bancária**, sendo obrigatório que o prazo de validade da mesma seja, no mínimo, igual ao prazo de execução do objeto do Contrato, **acrescido** de 90 (noventa) dias, incluindo cláusula de renúncia ao benefício de ordem;

23.2.3. **Seguro Garantia em Apólice Nominal ao Contratante** e emitido por seguradora brasileira ou autorizada a funcionar no Brasil, sendo obrigatório que o prazo de validade seja, no mínimo, igual ao prazo de execução do objeto do Contrato, **acrescido** de 90 (noventa) dias.

23.2.4. **Títulos da Dívida Pública**, devendo estes ter sido emitido sob a forma escritural, mediante registro em sistema centralizado de liquidação e de custódia **autorizado pelo Banco Central do Brasil** e avaliados pelos seus valores econômicos, conforme definido pelo Ministério da Fazenda.

23.3. Se ocorrer majoração do valor contratual o valor da garantia de execução será acrescido pela aplicação de 5% (cinco por cento) sobre o valor contratual majorado. No caso de redução do valor contratual, poderá a Contratada ajustar o valor da garantia de execução, se assim o desejar;

23.4. A Contratada perderá a garantia de execução e a garantia adicional, quando for o caso, de:

23.4.1. Inadimplência das obrigações e/ou rescisão do Contrato de Empreitada;

23.4.2. Não recebimento provisório e definitivo da obra contratada.

23.5. A devolução da garantia de execução e da garantia adicional, quando for o caso, ou o valor que dela restar, e, **quando em dinheiro, atualizada monetariamente**, dar-se-á mediante apresentação dos seguintes documentos:

23.5.1. Termo de Recebimento Definitivo;



ESTADO DO PARÁ
PREFEITURA MUNICIPAL DE NOVO REPARTIMENTO
CNPJ: 34.626.416/0001-31
SECRETARIA MUNICIPAL DE FAZENDA
DEPARTAMENTO DE LICITAÇÕES E CONTRATOS



23.5.2. Certidão Negativa de Débitos de Tributos Federais e Dívida Ativa da União; Certidão de Regularidade de Situação perante o FGTS, e Certidão de Quitação do ISS, referente ao objeto contratado concluído.



ESTADO DO PARÁ
PREFEITURA MUNICIPAL DE NOVO REPARTIMENTO
CNPJ: 34.626.416/0001-31
SECRETARIA MUNICIPAL DE FAZENDA
DEPARTAMENTO DE LICITAÇÕES E CONTRATOS



ANEXO II – MINUTA DO CONTRATO

CONTRATO EM REGIME DE EMPREITADA POR PREÇO GLOBAL, NA FORMA DE EXECUÇÃO INDIRETA, DECORRENTE DA CONCORRÊNCIA 3.2025.002SMS, FIRMADO ENTRE O MUNICÍPIO DE NOVO REPARTIMENTO-PA POR INTERMÉDIO DA FUNDO MUNICIPAL DE SAÚDE E A EMPRESA <NOME DA EMPRESA.

a) **CONTRANTE:** O MUNICÍPIO DE [MUNICÍPIO], inscrito no CNPJ nº ____/____/____, pessoa jurídica de direito público interno, por intermédio do [ÓRGÃO CONTRATANTE], inscrita no CNPJ nº ____/____/____, com sede à: [ENDEREÇO, BAIRRO, CEP], neste ato **representada por seu Gestor, o Sr.** [NOME DO GESTOR], brasileiro, [estado civil], [profissão], portador do CPF nº ____-____-____ e RG nº ____ [ÓRGÃO EMISSOR/UF], residente e domiciliado na: [ENDEREÇO, BAIRRO, CEP].

b) **CONTRATADA:** , pessoa jurídica de direito privado, inscrita no CNPJ sob o nº ____/____/____, e Inscrição Estadual nº _____, com sede na: [ENDEREÇO, BAIRRO, CEP], na cidade de [CIDADE/ESTADO], neste ato representada pelo Sr. [NOME DO RESPONSÁVEL], nacionalidade, estado civil, profissão, portador do CPF sob o nº ____-____-____, e RG sob o nº _____ [ÓRGÃO EMISSOR/UF], residente e domiciliado na [ENDEREÇO, BAIRRO, CEP].

Resolvem celebrar o presente Contrato, que se regerá pelas cláusulas e condições que seguem:

CLÁUSULA PRIMEIRA – DO FUNDAMENTO LEGAL DO CONTRATO

1.1. O presente Contrato decorre do **Ato de Ratificação do Procedimento Licitatório da Concorrência nº 3.2025-019SMS, por parte [GESTOR RESPONSÁVEL]**, que, agindo no exercício de suas atribuições legais e institucionais, com fundamento no disposto na Lei nº 14.133/21, conforme **Termo de Homologação do Processo e de Adjucação do Objeto emitido em ____/____/____**, tudo constante no **Processo Administrativo nº 081/2025**, do qual passa a fazer parte integrante este Instrumento.

CLAÚSULA SEGUNDA – DO OBJETO E INFORMAÇÕES IMPORTANTES

2.1. Constitui objeto deste contrato a: Contratação de empresa especializada em engenharia para a execução da obra de construção de 01 (uma) unidade básica de saúde – UBS Porte I, a ser implantada na Vila Pista da Ciex, localizada na zona rural do município de Novo Repartimento – PA, viabilizada através da liberação de recursos do programa de aceleração do crescimento (NOVO PAC), programa de investimentos coordenado pelo governo federal, e formalizado através da proposta nº 36000010929/2025.

2.1.2. Deverão ser consideradas para a execução do objeto as especificações e informações técnicas constantes no Edital, Anexos e Subanexos, bem como, as informações contidas no Processo Administrativo.



ESTADO DO PARÁ
PREFEITURA MUNICIPAL DE NOVO REPARTIMENTO
CNPJ: 34.626.416/0001-31
SECRETARIA MUNICIPAL DE FAZENDA
DEPARTAMENTO DE LICITAÇÕES E CONTRATOS



2.1.3. A Contratada deverá observar rigorosamente além das normas técnicas em vigor, os projetos e demais documentos fornecidos pela Contratante e aprovados pelas autoridades competentes e ainda as cláusulas deste Contrato.

2.1.4. O regime de execução é o de empreitada por preço global, com o emprego de materiais e aplicação de mão de obra.

2.2. Das Obras/Serviços a Serem Executadas:

Conforme descrito no memorial descritivo e planilha orçamentária (**em anexo**), os serviços estão divididos em:

- a) Serviços preliminares e Indiretos;
- b) Fundação
- c) Estrutura;
- d) Alvenaria, vedações e divisórias;
- e) Cobertura;
- f) Impermeabilização;
- g) Esquadrias;
- h) Revestimento de parede;
- i) Revestimento de Piso Interno;
- j) Revestimento de Piso Externo;
- k) Revestimento de teto;
- l) Forro;
- m) Pintura;
- n) Marmoraria;
- o) Louças, metais e acessórios;
- p) Instalações hidrossanitárias;
- q) Instalações elétricas;
- r) Climatização;
- s) Dados e voz;
- t) Gases medicinais;
- u) Urbanização;
- v) e Serviços complementares.

2.3. Das Medidas Ambientais:

2.3.1. Para cumprir as exigências dos órgãos ambientais, tendo em vista os possíveis impactos desencadeados durante a execução das obras, deverão ser adotadas medidas que não venham ferir o Meio Ambiente, tais como:

- a) Tomar medidas de segurança contra o derramamento de material poluente e a disposição adequada do lixo de modo a não causar danos ao meio ambiente;



ESTADO DO PARÁ
PREFEITURA MUNICIPAL DE NOVO REPARTIMENTO
CNPJ: 34.626.416/0001-31
SECRETARIA MUNICIPAL DE FAZENDA
DEPARTAMENTO DE LICITAÇÕES E CONTRATOS



- b) Manter úmidas as superfícies sujeitas à poeira pelo tráfego;
- c) Limpeza total dos canteiros da obra e pátios de máquinas ao término do contrato.

2.4. Do local de Execução do Objeto:

2.4.1. Fica estabelecido que os serviços objeto desta licitação devam ser executados no seguinte endereço: Vila Pista da Ciex- ZONA RURAL, do Município de Novo Repartimento-Pa.

2.4.2. O objeto deverá ser executado no local indicado, cabendo à empresa contratada, à execução do objeto/obra, e, em conformidade com o respectivo Estudo Técnico Preliminar, planilha quantitativa/orçamentária e cronograma em anexos.

2.5. Dos Materiais e Condições de Similaridade:

2.5.1. Todos os materiais necessários para a execução da obra/serviços deverão ser fornecidos pela Contratada, devendo ser de primeira qualidade e obedecer às normas técnicas específicas.

2.5.2. As marcas citadas nas especificações, se houverem, constituem apenas referências, admitindo-se outras, previamente aprovadas pela fiscalização, e obedecendo ao projeto de engenharia da Contratante.

2.5.3. Os materiais especificados poderão ser substituídos, mediante consulta prévia à fiscalização, por outros similares, desde que possuam as seguintes condições de similaridade em relação ao substituído: qualidade reconhecida ou testada, equivalência técnica (tipo, função, resistência, estética e apresentação sendo mesma ordem de grandeza de preço).

CLAÚSULA TERCEIRA – MODELOS DE EXECUÇÃO E GESTÃO CONTRATUAIS

3.1. O regime de execução contratual, os modelos de gestão e de execução, assim como os prazos e condições de conclusão, entrega, observação e recebimento do objeto constam no Projeto Básico.

3.2. A aceitação de qualquer serviço pela fiscalização está vinculada ao rigor da boa técnica construtiva e aos elementos especificados, projetos e memorial descritivo. A aceitação de serviços básicos fica diretamente ligada à conferência da equipe da Contratante.

3.3. A Contratada se responsabilizará pelo fornecimento e manutenção de um **Diário de Obra** permanentemente disponível para lançamentos no local da obra, sendo que, a manutenção, aquisição e guarda serão de sua inteira responsabilidade, além da disponibilização do diário de obra ao Engenheiro Fiscal da Contratante responsável pela fiscalização. Devendo ser observadas as condições descritas no Projeto Básico e no Edital.

3.4. Além das anotações obrigatórias sobre os serviços em andamento e os programados, a Contratada deverá recorrer ao Diário de Obra, sempre que surgirem quaisquer improvisações, alterações técnicas ou serviços imprevistos decorrentes de acidentes, ou condições especiais.

3.4.1. Serão obrigatoriamente registrados no Diário de Obra:





ESTADO DO PARÁ
PREFEITURA MUNICIPAL DE NOVO REPARTIMENTO
CNPJ: 34.626.416/0001-31
SECRETARIA MUNICIPAL DE FAZENDA
DEPARTAMENTO DE LICITAÇÕES E CONTRATOS



3.4.1.1. Pela Contratada:

- a) As condições meteorológicas prejudiciais ao andamento dos trabalhos;
- b) As falhas nos serviços de terceiros não sujeito à sua ingerência;
- c) As consultas à fiscalização;
- d) As datas de conclusão de etapas caracterizadas de acordo com o cronograma aprovado;
- e) Os acidentes ocorridos no decurso dos trabalhos;
- f) As respostas às interpelações da fiscalização;
- g) A Eventual escassez de material que resulte em dificuldades para a obra ou serviço;
- h) Outros fatos que, ao juízo da Contratada, deve ser objeto de registro.

3.4.1.2. Pela Fiscalização:

- a) Atestado da veracidade dos registros previstos nos **subitens 3.4.1.1** letras “a” e “b”.
- b) Juízo formado sobre o andamento da obra/serviços, tendo em vista as especificações, prazo e cronograma;
- c) Observações cabíveis a propósito dos lançamentos da contratada no Diário de Ocorrências;
- d) Soluções às consultas lançadas ou formuladas pela Contratada, com correspondência simultânea para autoridade superior;
- e) Restrições que lhe pareçam cabíveis a respeito do andamento dos trabalhos ou do desempenho da Contratada;
- f) Determinação de providências para o cumprimento das especificações;
- g) Outros fatos ou observações cujo registro se torne conveniente ao trabalho de fiscalização.

3.5. A Contratada se obriga a fornecer a relação de pessoal e a respectiva guia de recolhimento das obrigações com o INSS. Ao final da obra, deverá ainda fornecer a seguinte documentação relativa à obra: Certidão Negativa de Débitos de Tributos Federais e Dívida Ativa da União; Certidão de Regularidade de Situação perante o FGTS, e Certidão de Quitação do ISS referente ao Contrato.

3.6. A Contratada deverá, inicialmente, fixar no canteiro de serviços placas alusivas à obra com as dimensões exigidas na planilha orçamentária e com os dizeres e símbolos a serem determinados pela Contratante.



ESTADO DO PARÁ
PREFEITURA MUNICIPAL DE NOVO REPARTIMENTO
CNPJ: 34.626.416/0001-31
SECRETARIA MUNICIPAL DE FAZENDA
DEPARTAMENTO DE LICITAÇÕES E CONTRATOS



3.7. A obra/serviços deverá ser entregue em perfeito estado de limpeza e conservação devendo ser realizada uma vistoria da obra/serviços pela Contratada, antes da comunicação oficial do término da mesma, acompanhada pela Fiscalização.

3.8. Todos os materiais que foram depositados no canteiro de obra e que eventualmente não sejam aplicados deverão ser **totalmente removidos** no término da execução dos serviços.

3.8.2. Depois de concluídos os trabalhos e testes serão executados a limpeza geral, somente após esta, realizar-se-á a inspeção e liberação da obra.

3.9. O Recebimento dos serviços/obra executados pela Contratada será efetivado em duas etapas sucessivas:

3.9.1. Na primeira etapa, após a conclusão dos serviços e solicitação oficial da Contratada, mediante uma vistoria realizada pela Fiscalização, será efetuado o Recebimento Provisório;

3.9.2. Após a vistoria, através de comunicação oficial da Fiscalização, serão indicadas as correções e complementações consideradas necessárias ao Recebimento Definitivo, bem como estabelecido o prazo para a execução dos ajustes;

3.9.3. Na segunda etapa, após a conclusão das correções e complementações e solicitação oficial da Contratada, mediante nova vistoria realizada pela Fiscalização será realizado o Recebimento Definitivo;

3.9.4. O Recebimento Definitivo somente será efetivado pela **Contratante** após a apresentação pela **Contratada** da Certidão Negativa de Débitos de Tributos Federais e Dívida Ativa da União, Certificado de Recolhimento de FGTS e comprovação de pagamento das demais taxas, impostos e encargos incidentes sobre o objeto do Contrato.

3.9.5. O recebimento definitivo não exclui a responsabilidade civil pela segurança dos serviços, consoante Artigo 618 do Código Civil, nem a ética profissional pela perfeita execução do contrato.

3.9.6. A **Contratante não receberá a referida obra** se detectado pela fiscalização, algum tipo de imperícia técnica ou execução total ou parcial em desacordo com os projetos apresentados.

3.10. Correrá por conta da licitante Contratada a responsabilidade por qualquer acidente do trabalho em função da obra/serviços contratados, ainda que resultantes de caso fortuito ou por qualquer outra causa, pelo uso indevido de patentes registradas e pela destruição ou danificação da obra, até a aceitação definitiva da mesma pela Contratante, bem como, pelas indenizações que possam vir a ser devidas a terceiros, oriundas da execução da obra/serviços e/ou ações ou omissões da licitante Contratada, ainda que ocorram em via pública.

3.11. Operações de reorganização empresarial, tais como fusão, cisão e incorporação, ocorridas durante a vigência do contrato, deverão ser comunicadas à Contratante e, na hipótese de restar



ESTADO DO PARÁ
PREFEITURA MUNICIPAL DE NOVO REPARTIMENTO
CNPJ: 34.626.416/0001-31
SECRETARIA MUNICIPAL DE FAZENDA
DEPARTAMENTO DE LICITAÇÕES E CONTRATOS



caracterizadas frustração das regras e princípios disciplinadores das licitações e contratos administrativos, ensejará a rescisão do contrato.

CLAÚSULA QUARTA – DO VALOR DO CONTRATO

4.1. As partes atribuem a este contrato o Valor Global de R\$ __.__.__,__ (valor por extenso).

4.2. Acordam as partes que o valor global para execução das obra/serviços objeto deste contrato é o valor constante na respectiva Proposta de Preços vencedora apresentada em sessão pela Contratada, que será pago em conformidade com o andamento da obra/serviços, no que determinar a medição realizada e atestada na forma prevista.

4.3. A Planilha de Custos/Orçamentária e o Cronograma Físico-Financeiro apresentados pela Contratada, na sessão da licitação passam a fazer parte integrante deste Contrato.

4.4. No preço acordado estão inclusas todas as despesas diretas e indiretas, impostos, taxas, inclusive os resultados da incidência de quaisquer tributos, contribuições ou obrigações decorrentes das legislações trabalhista, fiscal e previdenciária a qual sujeita, previdenciários, acidentários, seguros, despesas com mão de obra, transportes, ferramentas, materiais, equipamentos, contratações e locações e outras incidentes.

4.5. O valor acima é líquido e certo, de forma que os pagamentos devidos ao contratado dependerão dos quantitativos efetivamente executados.

4.6. Da Forma de Empenho:

4.6.1. O empenho referente à prestação do serviço será realizado obedecido às medições realizadas e aprovadas pela Contratante, obedecendo o programa de execução das etapas da obra, conforme estabelece o Cronograma Físico-Financeiro, de acordo com os serviços efetivamente executados – a critério único e exclusivo da Contratante.

CLÁUSULA QUINTA – DO PAGAMENTO

5.1. A Contratante efetuará o pagamento à Contratada, pelos serviços contratados e executados, nos preços integrantes da proposta aprovada, ressalvada a incidência de reajustamento e a ocorrência de imprevistos. Ficam expressamente estabelecidos que os preços incluam todos os custos diretos e indiretos para a execução da obra/serviços, de acordo com as condições previstas nas especificações técnicas e nas normas contidas no Edital e demais anexos.

5.2. O pagamento da primeira fatura/nota fiscal somente poderá ocorrer após a comprovação da realização dos serviços determinados no cronograma físico-financeiro e mediante apresentação dos seguintes documentos:

a) Registro da obra no CREA/PA;

b) Matrícula da obra no INSS;



ESTADO DO PARÁ
PREFEITURA MUNICIPAL DE NOVO REPARTIMENTO
CNPJ: 34.626.416/0001-31
SECRETARIA MUNICIPAL DE FAZENDA
DEPARTAMENTO DE LICITAÇÕES E CONTRATOS



c) Relação dos Empregados – RE;

d) Indicação de Preposto;

e) Garantia de Execução.

5.3 O pagamento do valor faturado deverá ser efetuado no **máximo 30 (trinta) dias** após o certificado da Comissão de Fiscalização na Nota Fiscal de serviços executados, observado o **cumprimento do item 5.1.**

5.4. A Nota Fiscal/Fatura emitida pela Fornecedorora deverá conter, em local de fácil visualização, a indicação do N° do Processo Administrativo, N° da Concorrência e N° de Contrato, a fim de se acelerar o trâmite de recebimento e fornecimento do objeto e posterior liberação do documento fiscal para pagamento.

5.5. Para efetivação dos pagamentos, a Contratada deverá apresentar juntamente com os documentos aludidos no item anterior as seguintes certidões: Certidões de Regularidade junto a Fazenda Federal e Dívida Ativa da União, Estadual e Municipal, FGTS e CNDT, aprovadas pela Comissão de Fiscalização, as quais deverão ser juntadas aos autos do processo próprio.

5.6. Poderá ser retido o pagamento de qualquer fatura, no todo ou em parte, nos casos de trabalhos defeituosos ou débitos da Contratada para com a Contratante, bem como enquanto durar a falta de comprovação por parte da Contratada, da respectiva matrícula junto à Seguridade Social e a da correspondente comprovação dos encargos sociais pertinentes à obra.

5.7. Nenhum pagamento será efetuado à Contratada enquanto pendente de liquidação qualquer obrigação financeira que lhe tenha sido imposta em virtude de penalidade ou inadimplência contratual, que poderá ser compensada com o pagamento pendente sem que isso gere direito a acréscimos de qualquer natureza.

CLAÚSULA SEXTA – DA VIGÊNCIA E PRORROGAÇÃO

6.1. O contrato terá vigência de 270 dia corridos a partir da sua assinatura, compreendendo o prazo de 180 dias para execução da obra e mais 90 (noventa) dias corridos para recebimento definitivo por parte da Contratante, na forma do artigo 105 da Lei nº 14.133/2021.

6.2. O prazo de vigência será automaticamente prorrogado, independentemente de termo aditivo, nas seguintes hipóteses:

6.2.1. quando o objeto não for concluído no período firmado acima, ressalvadas as providências cabíveis no caso de culpa do contratado, previstas neste instrumento;

6.2.2. quando, pela natureza do objeto, se tratar de serviços de natureza contínua, o qual poderá ser prorrogado em prazos não superiores a um ano, e no máximo até 5 (cinco) anos, nos termos do **art. 106, da Lei 14.133/2021.**



ESTADO DO PARÁ
PREFEITURA MUNICIPAL DE NOVO REPARTIMENTO
CNPJ: 34.626.416/0001-31
SECRETARIA MUNICIPAL DE FAZENDA
DEPARTAMENTO DE LICITAÇÕES E CONTRATOS



6.3. A prorrogação de que trata este item é condicionada ao ateste, pela autoridade competente, de que as condições e os preços permanecem vantajosos para a Administração, permitida a negociação com o contratado, atentando, ainda, para o cumprimento dos seguintes requisitos:

- a) Estar formalmente demonstrado no processo que a forma de prestação dos serviços tem natureza continuada;
- b) Seja juntado relatório que discorra sobre a execução do contrato, com informações de que os serviços tenham sido prestados regularmente;
- c) Seja juntada justificativa e motivo, por escrito, de que a Administração mantém interesse na realização do serviço;
- d) Haja manifestação expressa do contratado informando o interesse na prorrogação;
- e) Seja comprovado que o contratado mantém as condições iniciais de habilitação.

6.4. O contratado não tem direito subjetivo à prorrogação contratual.

6.5. A prorrogação de contrato deverá ser promovida mediante celebração de termo aditivo.

6.6. Nas eventuais prorrogações contratuais, os custos não renováveis já pagos ou amortizados ao longo do primeiro período de vigência da contratação deverão ser reduzidos ou eliminados como condição para a renovação.

6.7. O contrato não poderá ser prorrogado quando o contratado tiver sido penalizado nas sanções de declaração de inidoneidade ou impedimento de licitar e contratar com poder público, observadas as abrangências de aplicação.

CLAÚSULA SÉTIMA – DO PRAZO DE EXECUÇÃO DA OBRA/SERVIÇOS

7.1. O prazo para a execução e entrega dos serviços será de 270 (duzentos e setenta) dias corridos, contados a partir da data de recebimento da Ordem de Serviço, deduzidos os dias determinados em ordem de paralisação, se houver, observadas as condições e especificações contidas no Projeto Básico – Anexo I e no Contrato – Anexo II deste Edital.

7.2. Ficando a Contratada temporariamente impossibilitada, total ou parcialmente, de cumprir seus deveres e responsabilidades relativos à execução da obra/serviços, deverá comunicar e justificar o fato por escrito para que o Contratante tome as providências cabíveis.

7.3. A Contratante se reserva o direito de contratar a execução da obra/serviços com outra empresa, desde que rescindido o presente contrato e respeitadas as condições da licitação, não cabendo direito à Contratada de formular qualquer reivindicação, pleito ou reclamação.

CLAÚSULA OITAVA – DA DOTAÇÃO ORÇAMENTÁRIA



ESTADO DO PARÁ
PREFEITURA MUNICIPAL DE NOVO REPARTIMENTO
CNPJ: 34.626.416/0001-31
SECRETARIA MUNICIPAL DE FAZENDA
DEPARTAMENTO DE LICITAÇÕES E CONTRATOS



8.1. 14.1. As despesas decorrentes da presente contratação correrão à conta de recursos específicos consignados no Orçamento Municipal, a ser indicado no momento da efetiva contratação do objeto.

CLAÚSULA NONA – DAS OBRIGAÇÕES DAS PARTES

9.1. Além das obrigações resultantes da observância da Lei 14.133/21, do Edital da Concorrência são obrigações da CONTRATANTE:

- a) Exigir o cumprimento de todas as obrigações assumidas pelo Contratado, de acordo com o contrato e seus anexos;
- b) Realizar as medições dos serviços necessárias;
- c) Vetar o emprego de qualquer produto que considerar incompatível com as especificações apresentadas na proposta da Contratada, que possa ser inadequado;
- d) Receber o objeto no prazo e condições estabelecidas no Projeto Básico;
- e) Notificar o Contratado por escrito da ocorrência de eventuais imperfeições, falhas ou irregularidades constatadas no curso da execução dos serviços, fixando prazo para a sua correção, certificando-se de que as soluções por ele propostas sejam as mais adequadas.
- f) Notificar o Contratado, por escrito, sobre vícios, defeitos ou incorreções verificadas no objeto fornecido, para que seja por ele substituído, reparado ou corrigido, no total ou em parte, às suas expensas;
- g) Acompanhar e fiscalizar a execução do contrato e o cumprimento das obrigações pelo Contratado;
- h) Comunicar a empresa para emissão de Nota Fiscal no que se refere à parcela incontroversa da execução do objeto, para efeito de liquidação e pagamento, quando houver controvérsia sobre a execução do objeto, quanto à dimensão, qualidade e quantidade, conforme o art. 143 da Lei nº 14.133, de 2021;
- i) Efetuar o pagamento ao Contratado do valor correspondente à execução do objeto, no prazo, forma e condições estabelecidos no presente Contrato e no Projeto Básico;
- j) Aplicar ao Contratado as sanções previstas na lei e neste Contrato;
- k) Cientificar o órgão de representação judicial, neste caso a Procuradoria Geral do Município, para adoção das medidas cabíveis quando do descumprimento de obrigações pelo Contratado;
- l) Explicitamente emitir decisão sobre todas as solicitações e reclamações relacionadas à execução do presente Contrato, ressalvados os requerimentos manifestamente impertinentes, meramente protelatórios ou de nenhum interesse para a boa execução do ajuste.
- m) A administração terá o prazo de 30 (trinta) dias, a contar da data do protocolo do requerimento para decidir, admitida a prorrogação motivada, por igual período.



ESTADO DO PARÁ
PREFEITURA MUNICIPAL DE NOVO REPARTIMENTO
CNPJ: 34.626.416/0001-31
SECRETARIA MUNICIPAL DE FAZENDA
DEPARTAMENTO DE LICITAÇÕES E CONTRATOS



- n) Responder eventuais pedidos de reestabelecimento do equilíbrio econômico-financeiro feitos pelo contratado no prazo máximo de 30 (trinta) dias.
- o) Notificar os emitentes das garantias quanto ao início de processo administrativo para apuração de descumprimento de cláusulas contratuais.
- p) Comunicar o Contratado na hipótese de posterior alteração do projeto pelo Contratante, no caso do art. 93, § 2º, da Lei nº 14.133, de 2021.
- q) Fornecer por escrito às informações necessárias para o desenvolvimento dos serviços objeto do contrato.
- r) Realizar avaliações periódicas da qualidade dos serviços, após seu recebimento.
- s) Exigir do Contratado que providencie a seguinte documentação como condição indispensável para o recebimento definitivo de objeto, quando for o caso:
 - t) Assegurar que o ambiente de trabalho, inclusive seus equipamentos e instalações, apresentem condições adequadas ao cumprimento, pelo Contratado, das normas de segurança e saúde no trabalho, quando o serviço for executado em suas dependências, ou em local por ela designado.
 - u) Não responder por quaisquer compromissos assumidos pelo Contratado com terceiros, ainda que vinculados à execução do contrato, bem como por qualquer dano causado a terceiros em decorrência de ato do Contratado, de seus empregados, prepostos ou subordinados.
 - v) Previamente à expedição da ordem de serviço, verificar pendências, liberar áreas e/ou adotar providências cabíveis para a regularidade do início da sua execução.

9.2 Além das obrigações resultantes da observância da Lei 14.133/21, de outras contidas no futuro Contrato e no Edital da Concorrência são obrigações da CONTRATADA:

- a) Manter preposto(s), com competência técnica e administrativa, aceitos pela Contratante, no local da obra ou serviço, para representá-la na execução do contrato;
 - a.1) A indicação ou a manutenção do preposto da empresa poderá ser recusada pelo órgão ou entidade, desde que devidamente justificada, devendo a empresa designar outro para o exercício da atividade.
- b) Regularizar perante o CREA/CAU e outros órgãos, conforme o caso, o contrato decorrente da **Concorrência** conforme determina a Legislação em vigor;
 - b.1) Apresentar à Contratante no ato de assinatura deste Contrato **Anotação de Responsabilidade Técnica (ART) e/ou Registro de Responsabilidade Técnica (RRT)** do responsável pela execução da obra/serviço de engenharia, conforme Resolução nº 19.455, anexo I, item 12, c – (II) do TCE/PA.



ESTADO DO PARÁ
PREFEITURA MUNICIPAL DE NOVO REPARTIMENTO
CNPJ: 34.626.416/0001-31
SECRETARIA MUNICIPAL DE FAZENDA
DEPARTAMENTO DE LICITAÇÕES E CONTRATOS



- c) Adotar na obra, no que se refere à higiene e segurança do trabalho, as disposições da legislação vigente expedida pelo Ministério do Trabalho, fazendo seus empregados utilizar-se de equipamentos de proteção individual (EPI) /coletiva (EPC) e atendimento a NR-18;
- d) Manter, durante toda a execução do contrato, compatibilidade com as obrigações assumidas, assim como todas as condições de habilitação e qualificação, exigidas na licitação, apresentando documentação revalidada se, no curso do contrato, algum documento perder a validade;
- e) Prestar esclarecimentos solicitados e atender às reclamações formuladas, sujeitando-se a mais ampla e irrestrita fiscalização, acompanhamento, controle e avaliação da Contratante, através do servidor municipal responsável, encarregado de acompanhar a entrega o qual atestará o fornecimento do objeto deste termo, tomando conhecimento da área e da complexidade da obra;
- f) Facilitar, por todos os meios ao seu alcance, a ampla ação da fiscalização por parte da Contratante e o acesso a todas as partes da obra tais como oficinas, depósitos, armazém, dependências ou similares onde se encontrem materiais destinados à obra contratada, atendendo prontamente às solicitações que lhe forem efetuadas;
- g) Executar os serviços com o fornecimento de todos os materiais necessários para a realização do objeto, empregando exclusivamente materiais de primeira qualidade e mão de obra qualificada, obedecendo rigorosamente aos respectivos projetos e demais informações técnicas pertinentes;
- h) Providenciar, às suas expensas, toda a sinalização necessária à realização da obra/serviços;
- i) Responsabiliza-se por acidentes de trânsito ocorrido em área contígua à obra/serviços, decorrentes da falta de sinalização diuturna e de dispositivos de segurança adequados à execução da obra/serviços;
- j) Responsabilizar-se por qualquer acidente do trabalho em função da obra contratada, ainda que resultantes de caso fortuito ou por qualquer outra causa, pelo uso indevido de patentes registradas e pela destruição ou danificação da obra, até a aceitação definitiva da mesma pela Contratante, bem como, pelas indenizações que possam vir a ser devidas a terceiros, oriundas da execução da obra e/ou ações ou omissões da Contratada, ainda que ocorram em via pública;
- k) A Contratada obriga-se a exercer coordenação e controle dos materiais e dos serviços contratados, facilitando, por todos os meios ao seu alcance, a ampla ação da Fiscalização por parte da Contratante e o acesso aos serviços e a todas as partes da obra tais como oficinas, depósitos, armazém, dependências ou similares onde se encontrem materiais destinados à obra contratada, atendendo prontamente às solicitações que lhe forem efetuadas;
- l) Correrão por conta da Contratada todas as despesas diretas, indiretas, tributárias, trabalhistas e de acidentes de trabalho para a fiel execução da obra/serviços contratados;
- m) Responsabilizar-se pelas despesas relativas às leis sociais, seguros, vigilância, transporte, alojamento e alimentação do pessoal, durante todo o período da obra;



ESTADO DO PARÁ
PREFEITURA MUNICIPAL DE NOVO REPARTIMENTO
CNPJ: 34.626.416/0001-31
SECRETARIA MUNICIPAL DE FAZENDA
DEPARTAMENTO DE LICITAÇÕES E CONTRATOS



- n)** Remover, ao final dos serviços, os entulhos e as sobras dos materiais, promovendo a limpeza dos locais onde foi executada a obra/serviços objeto deste contrato;
- o)** Responder pelos danos causados direta ou indiretamente a terceiros, decorrentes de sua culpa ou dolo na execução do objeto contratado, não excluindo ou reduzindo essa responsabilidade em razão da fiscalização;
- p)** Entregar a obra em perfeito estado de limpeza e conservação.
- q)** Atender às determinações regulares emitidas pelo fiscal do contrato ou autoridade superior (art. 137, II) e prestar todo esclarecimento ou informação por eles solicitados;
- r)** Alocar os empregados necessários ao perfeito cumprimento das cláusulas deste contrato, com habilitação e conhecimento adequados, fornecendo os materiais, equipamentos, ferramentas e utensílios demandados, cuja quantidade, qualidade e tecnologia deverão atender às recomendações de boa técnica e a legislação de regência;
- s)** Reparar, corrigir, remover, reconstruir ou substituir, às suas expensas, no total ou em parte, no prazo fixado pelo fiscal do contrato, os serviços nos quais se verificarem vícios, defeitos ou incorreções resultantes da execução ou dos materiais empregados;
- t)** Responsabilizar-se pelos vícios e danos decorrentes da execução do objeto, de acordo com o Código de Defesa do Consumidor (Lei nº 8.078, de 1990), bem como por todo e qualquer dano causado à Administração ou terceiros, não reduzindo essa responsabilidade a fiscalização ou o acompanhamento da execução contratual pelo Contratante, que ficará autorizado a descontar dos pagamentos devidos ou da garantia, caso exigida no edital, o valor correspondente aos danos sofridos;
- u)** Efetuar comunicação ao Contratante, assim que tiver ciência da impossibilidade de realização ou finalização do serviço no prazo estabelecido, para adoção de ações de contingência cabíveis.
- v)** Não contratar, durante a vigência do contrato, cônjuge, companheiro ou parente em linha reta, colateral ou por afinidade, até o terceiro grau, de dirigente do contratante ou do fiscal ou gestor do contrato, nos termos do artigo 48, parágrafo único, da Lei nº 14.133, de 2021;
- w)** Quando não for possível a verificação da regularidade, o contratado deverá entregar ao setor responsável pela fiscalização do contrato, até o dia trinta do mês seguinte ao da prestação dos serviços, os seguintes documentos:
- w.1)** prova de regularidade relativa à Seguridade Social, por meio da certidão conjunta relativa aos tributos federais e à Dívida Ativa da União;
 - w.2)** certidões que comprovem a regularidade perante a Fazenda Municipal ou Distrital do domicílio ou sede do contratado;
 - w.3)** Certidão de Regularidade do FGTS – CRF; e
 - w.4)** Certidão Negativa de Débitos Trabalhistas – CNDT.



ESTADO DO PARÁ
PREFEITURA MUNICIPAL DE NOVO REPARTIMENTO
CNPJ: 34.626.416/0001-31
SECRETARIA MUNICIPAL DE FAZENDA
DEPARTAMENTO DE LICITAÇÕES E CONTRATOS



- x) Responsabilizar-se pelo cumprimento das obrigações previstas em Acordo, Convenção, Dissídio Coletivo de Trabalho ou equivalentes das categorias abrangidas pelo contrato, por todas as obrigações trabalhistas, sociais, previdenciárias, tributárias e as demais previstas em legislação específica, cuja inadimplência não transfere a responsabilidade ao Contratante;
- y) Comunicar ao Fiscal do contrato, no prazo de 24 (vinte e quatro) horas, qualquer ocorrência anormal ou acidente que se verifique no local dos serviços.
- z) Prestar todo esclarecimento ou informação solicitada pelo Contratante ou por seus prepostos, garantindo-lhes o acesso, a qualquer tempo, ao local dos trabalhos, bem como aos documentos relativos à execução do empreendimento.
- aa) Paralisar, por determinação do Contratante, qualquer atividade que não esteja sendo executada de acordo com a boa técnica ou que ponha em risco a segurança de pessoas ou bens de terceiros.
- bb) Promover a guarda, manutenção e vigilância de materiais, ferramentas, e tudo o que for necessário à execução do objeto, durante a vigência do contrato.
- cc) Conduzir os trabalhos com estrita observância às normas da legislação pertinente, cumprindo as determinações dos Poderes Públicos, mantendo sempre limpo o local dos serviços e nas melhores condições de segurança, higiene e disciplina.
- dd) Submeter previamente, por escrito, ao Contratante, para análise e aprovação, quaisquer mudanças nos métodos executivos que fujam às especificações do memorial descritivo ou instrumento congênere.
- ee) Não permitir a utilização de qualquer trabalho do menor de dezesseis anos, exceto na condição de aprendiz para os maiores de quatorze anos, nem permitir a utilização do trabalho do menor de dezoito anos em trabalho noturno, perigoso ou insalubre;
- ff) Manter durante toda a vigência do contrato, em compatibilidade com as obrigações assumidas, todas as condições exigidas para habilitação na licitação;
- gg) Cumprir, durante todo o período de execução do contrato, a reserva de cargos prevista em lei para pessoa com deficiência, para reabilitado da Previdência Social ou para aprendiz, bem como as reservas de cargos previstas na legislação (art. 116);
- hh) Comprovar a reserva de cargos a que se refere a cláusula acima, no prazo fixado pelo fiscal do contrato, com a indicação dos empregados que preencheram as referidas vagas (**art. 116, parágrafo único**);
- ii) Guardar sigilo sobre todas as informações obtidas em decorrência do cumprimento do contrato;
- jj) Arcar com o ônus decorrente de eventual equívoco no dimensionamento dos quantitativos de sua proposta, inclusive quanto aos custos variáveis decorrentes de fatores futuros e incertos, devendo complementá-los, caso o previsto inicialmente em sua proposta não seja satisfatório para o



ESTADO DO PARÁ
PREFEITURA MUNICIPAL DE NOVO REPARTIMENTO
CNPJ: 34.626.416/0001-31
SECRETARIA MUNICIPAL DE FAZENDA
DEPARTAMENTO DE LICITAÇÕES E CONTRATOS



atendimento do objeto da contratação, exceto quando ocorrer algum dos eventos arrolados no art. 124, II, d, da Lei nº 14.133, de 2021;

kk) Cumprir, além dos postulados legais vigentes de âmbito federal, estadual ou municipal, as normas de segurança do Contratante;

ll) Realizar a transição contratual com transferência de conhecimento, tecnologia e técnicas empregadas, sem perda de informações, podendo exigir, inclusive, a capacitação dos técnicos do contratante, quando e se necessário, da nova empresa que continuará a execução dos serviços;

mm) Ceder ao Contratante todos os direitos patrimoniais relativos ao objeto contratado, o qual poderá ser livremente utilizado e/ou alterado em outras ocasiões, sem necessidade de nova autorização do Contratado.

nn) Caso o projeto contratado se referi a obra imaterial de caráter tecnológico, insuscetível de privilégio, a cessão dos direitos a que se refere o subitem acima inclui o fornecimento de todos os dados, documentos e elementos de informação pertinentes à tecnologia de concepção, desenvolvimento, fixação em suporte físico de qualquer natureza e aplicação da obra.

oo) Manter os empregados nos horários predeterminados pelo Contratante.

pp) Apresentar os empregados devidamente identificados por meio de crachá.

qq) Apresentar ao Contratante, quando for o caso, a relação nominal dos empregados que adentrarão em alguma repartição órgão, seja para reunião, seja para a execução de algum serviço objeto da contratação.

rr) Observar os preceitos da legislação sobre a jornada de trabalho, conforme a categoria profissional.

ss) Atender às solicitações do Contratante quanto à substituição dos empregados alocados, no prazo fixado pela fiscalização do contrato, nos casos em que ficar constatado descumprimento das obrigações relativas à execução do serviço, conforme descrito nas especificações do objeto.

tt) Instruir seus empregados quanto à necessidade de acatar as Normas Internas do Contratante.

uu) Instruir seus empregados a respeito das atividades a serem desempenhadas, alertando-os a não executarem atividades não abrangidas pelo contrato, devendo o Contratado relatar ao Contratante toda e qualquer ocorrência neste sentido, a fim de evitar desvio de função.

vv) Instruir os seus empregados, quanto à prevenção de incêndios nas áreas do Contratante.

ww) Adotar as providências e precauções necessárias, inclusive consulta nos respectivos órgãos, se necessário for, a fim de que não venham a ser danificadas as redes hidrossanitárias, elétricas e de comunicação.

xx) Estar registrada ou inscrita no Conselho Profissional competente, conforme as áreas de atuação previstas no Projeto Básico, em plena validade.



ESTADO DO PARÁ
PREFEITURA MUNICIPAL DE NOVO REPARTIMENTO
CNPJ: 34.626.416/0001-31
SECRETARIA MUNICIPAL DE FAZENDA
DEPARTAMENTO DE LICITAÇÕES E CONTRATOS



yy) Obter junto aos órgãos competentes, conforme o caso, as licenças necessárias e demais documentos e autorizações exigíveis, na forma da legislação aplicável.

zz) Elaborar o Diário de Obra, incluindo diariamente, pelo Engenheiro preposto responsável, as informações sobre o andamento do empreendimento, tais como, número de funcionários, de equipamentos, condições de trabalho, condições meteorológicas, serviços executados, registro de ocorrências e outros fatos relacionados, bem como os comunicados à Fiscalização e situação das atividades em relação ao cronograma previsto.

aaa) Refazer, às suas expensas, os trabalhos executados em desacordo com o estabelecido nas especificações, bem como substituir aqueles realizados com materiais defeituosos ou com vício de construção, pelo prazo de 05 (cinco) anos, contado da data de emissão do Termo de Recebimento Definitivo.

bbb) Responder por qualquer acidente de trabalho na execução dos serviços, por uso indevido de patentes registradas em nome de terceiros, por danos resultantes de defeitos ou incorreções dos serviços ou dos bens do Contratante, de seus funcionários ou de terceiros, ainda que ocorridos em via pública junto ao serviço de engenharia.

CLAÚSULA DÉCIMA – DA GARANTIA DE EXECUÇÃO DA OBRA/SERVIÇOS

10.1. Haverá exigência de garantia contratual da execução.

10.2. A contratação conta com garantia de execução, nos moldes do art. 96 da Lei nº 14.133, de 2021, na modalidade Concorrência, em valor correspondente a 5% (cinco por cento) do valor inicial/total/anual do contrato.

10.3. Caberá ao contratado optar por uma das seguintes modalidades de garantia:

10.3.1. caução em dinheiro ou em títulos da dívida pública emitidos sob a forma escritural, mediante registro em sistema centralizado de liquidação e de custódia autorizado pelo Banco Central do Brasil, e avaliados por seus valores econômicos, conforme definido pelo Ministério da Economia;

10.3.2. seguro-garantia;

10.3.3. fiança bancária emitida por banco ou instituição financeira devidamente autorizada a operar no País pelo Banco Central do Brasil.

10.4. Se a opção for na modalidade seguro-garantia, será com cláusula de retomada, conforme art. 102 da Lei nº 14.133, de 2021, em valor correspondente ao percentual estabelecido no item 10.2 deste contrato, do valor do contrato.

10.4.1. Em caso de inadimplemento pelo Contratado, a seguradora deverá assumir a execução e concluir o objeto do contrato (Lei nº 14.133/2021, art. 102).



ESTADO DO PARÁ
PREFEITURA MUNICIPAL DE NOVO REPARTIMENTO
CNPJ: 34.626.416/0001-31
SECRETARIA MUNICIPAL DE FAZENDA
DEPARTAMENTO DE LICITAÇÕES E CONTRATOS



10.4.2. A seguradora figura como interveniente anuente do presente contrato, e nesta qualidade também deverá figurar dos termos aditivos que vierem a ser firmados, e poderá:

- a) Ter livre acesso às instalações em que for executado o contrato principal.
- b) Acompanhar a execução do contrato principal.
- c) Ter acesso a auditoria técnica e contábil.
- d) Requerer esclarecimentos ao responsável técnico pela obra ou pelo fornecimento.

10.4.3. A emissão de empenho em nome da seguradora, ou a quem ela indicar para a conclusão do contrato, será autorizada desde que demonstrada sua regularidade fiscal.

10.4.4. A seguradora poderá subcontratar a conclusão do contrato, total ou parcialmente.

10.4.5. Na hipótese de inadimplemento do contratado, serão observadas as seguintes disposições:

- a) Caso a seguradora execute e conclua o objeto do contrato, estará isenta da obrigação de pagar a importância segurada indicada na apólice.
- b) Caso a seguradora não assuma a execução do contrato, pagará a integralidade da importância segurada indicada na apólice.

10.5. O prazo para a apresentação da garantia será de no máximo de 10 (dez) dias úteis, prorrogáveis por igual período, a critério do contratante, contado da assinatura do contrato.

10.6. Caso utilizada a modalidade de seguro-garantia, a apólice deverá ter validade durante a vigência do contrato e por mais 90 (noventa) dias após término deste prazo de vigência, permanecendo em vigor mesmo que o contratado não pague o prêmio nas datas convencionadas.

10.7. A apólice do seguro garantia deverá acompanhar as modificações referentes à vigência do contrato principal mediante a emissão do respectivo endosso pela seguradora.

10.8. Será permitida a substituição da apólice de seguro-garantia na data de renovação ou de aniversário, desde que mantidas as condições e coberturas da apólice vigente e nenhum período fique descoberto, ressalvado o disposto no item 10.9 deste contrato.

10.19. Na hipótese de suspensão do contrato por ordem ou inadimplemento da Administração, o contratado ficará desobrigado de renovar a garantia ou de endossar a apólice de seguro até a ordem de reinício da execução ou o adimplemento pela Administração.

10.10. A garantia assegurará, qualquer que seja a modalidade escolhida, o pagamento de:

- 10.10.1.** prejuízos advindos do não cumprimento do objeto do contrato e do não adimplemento das demais obrigações nele previstas;



ESTADO DO PARÁ
PREFEITURA MUNICIPAL DE NOVO REPARTIMENTO
CNPJ: 34.626.416/0001-31
SECRETARIA MUNICIPAL DE FAZENDA
DEPARTAMENTO DE LICITAÇÕES E CONTRATOS



10.10.2. multas moratórias e punitivas aplicadas pela Administração à contratada; e

10.10.3. obrigações trabalhistas e previdenciárias de qualquer natureza e para com o FGTS, não adimplidas pelo contratado, quando couber.

10.11. A modalidade seguro-garantia somente será aceita se contemplar todos os eventos indicados no item 10.10, observada a legislação que rege a matéria.

10.12. A garantia em dinheiro deverá ser efetuada em favor do contratante, em conta específica no **Banco do Brasil, Agência 4547-0, Conta Corrente XX.XXX-X, em nome da Prefeitura Municipal de Novo Repartimento**, com correção monetária.

10.13. Caso a opção seja por utilizar títulos da dívida pública, estes devem ter sido emitidos sob a forma escritural, mediante registro em sistema centralizado de liquidação e de custódia autorizado pelo Banco Central do Brasil, e avaliados pelos seus valores econômicos, conforme definido pelo Ministério competente.

10.14. No caso de garantia na modalidade de fiança bancária, deverá ser emitida por banco ou instituição financeira devidamente autorizada a operar no País pelo Banco Central do Brasil, e deverá constar expressa renúncia do fiador aos benefícios do artigo 827 do Código Civil.

10.15. No caso de alteração do valor do contrato, ou prorrogação de sua vigência, a garantia deverá ser ajustada ou renovada, seguindo os mesmos parâmetros utilizados quando da contratação.

10.16. Se o valor da garantia for utilizado total ou parcialmente em pagamento de qualquer obrigação, o Contratado obriga-se a fazer a respectiva reposição no prazo máximo de 30 (trinta) dias úteis, contados da data em que for notificada.

10.17. O Contratante executará a garantia na forma prevista na legislação que rege a matéria.

10.18. O emitente da garantia ofertada pelo contratado deverá ser notificado pelo contratante quanto ao início de processo administrativo para apuração de descumprimento de cláusulas contratuais (art. 137, § 4º, da Lei n.º 14.133, de 2021).

10.18.1. Caso se trate da modalidade seguro-garantia, ocorrido o sinistro durante a vigência da apólice, sua caracterização e comunicação poderão ocorrer fora desta vigência, não caracterizando fato que justifique a negativa do sinistro, desde que respeitados os prazos prescricionais aplicados ao contrato de seguro, nos termos do art. 20 da Circular Susep n.º 662, de 11 de abril de 2022.

10.19. Extinguir-se-á a garantia com a restituição da apólice, carta fiança ou autorização para a liberação de importâncias depositadas em dinheiro a título de garantia, acompanhada de declaração do contratante, mediante termo circunstanciado, de que o contratado cumpriu todas as cláusulas do contrato;



ESTADO DO PARÁ
PREFEITURA MUNICIPAL DE NOVO REPARTIMENTO
CNPJ: 34.626.416/0001-31
SECRETARIA MUNICIPAL DE FAZENDA
DEPARTAMENTO DE LICITAÇÕES E CONTRATOS



10.20. A garantia somente será liberada ou restituída após a fiel execução do contrato ou após a sua extinção por culpa exclusiva da Administração e, quando em dinheiro, será atualizada monetariamente.

10.21. O garantidor não é parte para figurar em processo administrativo instaurado pelo contratante com o objetivo de apurar prejuízos e/ou aplicar sanções à contratada.

10.22. O contratado autoriza o contratante a reter, a qualquer tempo, a garantia, na forma prevista no Edital e neste Contrato.

10.23. A garantia de execução é independente de eventual garantia do serviço prevista especificamente no Projeto Básico.

CLAÚSULA DÉCIMA PRIMEIRA – DO REAJUSTE DOS PREÇOS

11.1. Os preços inicialmente contratados são fixos e irrevogáveis no prazo de um ano contado da data do orçamento estimado.

11.1.1. O orçamento estimado pela Administração baseou-se nas planilhas referenciais elaboradas com base tabela do SINAPI 01/2025, SBC 02/2025 e SEDOP 02/2025, conforme planilha de custos elaborada pelo Engenheiro Civil: Werike da Silva Silveira, CREA/PA 1520057717.

11.2. Após o interregno de um ano, e independentemente de pedido do contratado, os preços iniciais serão reajustados, mediante a aplicação, pelo contratante, utilizando-se as colunas e os índices próprios de reajustamento para cada caso, fornecidos pela tabela de Custo Nacional da Construção Civil e Obras Públicas da Fundação Getúlio Vargas, ou outro índice que venha a substituí-lo, exclusivamente para as obrigações iniciadas e concluídas após a ocorrência da anualidade, e de acordo com a seguinte fórmula:

$$R = [(Im - Io) / Io] \times P$$

Onde:

R = valor do reajustamento procurado;

Im = índice relativo ao da data do adimplemento da obrigação;

Io = índice inicial – refere-se ao índice de custos ou de preços correspondentes à data fixada para entrega da proposta da licitação;

P = preço unitário contratado.

11.3. Nos reajustes subsequentes ao primeiro, o interregno mínimo de um ano será contado a partir dos efeitos financeiros do último reajuste.



ESTADO DO PARÁ
PREFEITURA MUNICIPAL DE NOVO REPARTIMENTO
CNPJ: 34.626.416/0001-31
SECRETARIA MUNICIPAL DE FAZENDA
DEPARTAMENTO DE LICITAÇÕES E CONTRATOS



11.4. No caso de atraso ou não divulgação do(s) índice (s) de reajustamento, o contratante pagará ao contratado a importância calculada pela última variação conhecida, liquidando a diferença correspondente tão logo seja(m) divulgado(s) o(s) índice(s) definitivo(s).

11.4.1. Fica o Contratado obrigado a apresentar memória de cálculo referente ao reajustamento de preços do valor remanescente, sempre que este ocorrer.

11.5. Nas aferições finais, o(s) índice(s) utilizado(s) para reajuste será(ão), obrigatoriamente, o(s) definitivo(s).

11.6. Caso o(s) índice(s) estabelecido(s) para reajustamento venha(m) a ser extinto(s) ou de qualquer forma não possa(m) mais ser utilizado(s), será(ão) adotado(s), em substituição, o(s) que vier(em) a ser determinado(s) pela legislação então em vigor.

11.7. Na ausência de previsão legal quanto ao índice substituto, as partes elegerão novo índice oficial, para reajustamento do preço do valor remanescente, por meio de termo aditivo.

11.8. O reajuste será realizado por apostilamento.

CLAÚSULA DÉCIMA SEGUNDA – DAS INFRAÇÕES E SANÇÕES ADMINISTRATIVAS

12.1. Comete infração administrativa, nos termos da lei, o licitante que, com dolo ou culpa:

12.1.1. Deixar de entregar a documentação exigida para o certame ou não entregar qualquer documento que tenha sido solicitado pelo Agente de Contratação durante o certame;

12.1.2. Salvo em decorrência de fato superveniente devidamente justificado, não mantiver a proposta em especial quando:

12.1.2.1. Não enviar a proposta adequada ao último lance ofertado ou após a negociação;

12.1.2.2. Recusar-se a enviar o detalhamento da proposta quando exigível;

12.1.2.3. Pedir para ser desclassificado quando encerrada a etapa competitiva;

12.1.2.4. Deixar de apresentar amostra; ou

12.1.2.5. Apresentar proposta ou amostra em desacordo com as especificações do edital;

12.1.3. Não celebrar o contrato ou não entregar a documentação exigida para a contratação, quando convocado dentro do prazo de validade de sua proposta;

12.1.3.1. Recusar-se, sem justificativa, a assinar o contrato ou a ata de registro de preço, ou a aceitar ou retirar o instrumento equivalente no prazo estabelecido pela Administração;



ESTADO DO PARÁ
PREFEITURA MUNICIPAL DE NOVO REPARTIMENTO
CNPJ: 34.626.416/0001-31
SECRETARIA MUNICIPAL DE FAZENDA
DEPARTAMENTO DE LICITAÇÕES E CONTRATOS



12.1.4. Apresentar declaração ou documentação falsa exigida para o certame ou prestar declaração falsa durante a licitação

12.1.5. Fraudar a licitação

12.1.6. Comportar-se de modo inidôneo ou cometer fraude de qualquer natureza, em especial quando:

12.1.6.1. Induzir deliberadamente a erro no julgamento;

12.1.6.2. Apresentar amostra falsificada ou deteriorada;

12.1.7. Praticar atos ilícitos com vistas a frustrar os objetivos da licitação

12.1.8. Praticar ato lesivo previsto no art. 5º da Lei n.º 12.846, de 2013.

12.2. Com fulcro na Lei nº 14.133, de 2021, a Administração poderá, garantida a prévia defesa, aplicar aos licitantes e/ou adjudicatários as seguintes sanções, sem prejuízo das responsabilidades civil e criminal:

12.2.1. Advertência;

12.2.2. Multa;

12.2.3. Impedimento de licitar e contratar; e

12.2.4. Declaração de inidoneidade para licitar ou contratar, enquanto perdurarem os motivos determinantes da punição ou até que seja promovida sua reabilitação perante a própria autoridade que aplicou a penalidade.

12.3. Na aplicação das sanções serão considerados:

12.3.1. A natureza e a gravidade da infração cometida.

12.3.2. As peculiaridades do caso concreto;

12.3.3. As circunstâncias agravantes ou atenuantes;

12.3.4. Os danos que dela provierem para a Administração Pública;

12.3.5. A implantação ou o aperfeiçoamento de programa de integridade, conforme normas e orientações dos órgãos de controle.

12.4. A multa será recolhida em percentual de 0,5% a 30% incidente sobre o valor do contrato licitado, recolhida no prazo máximo de **30 dias** úteis, a contar da comunicação oficial.

12.4.1. Para as infrações previstas nos itens 12.1.1, 12.1.2 e 12.1.3, a multa será de 0,5% a 15% do valor do contrato licitado.



ESTADO DO PARÁ
PREFEITURA MUNICIPAL DE NOVO REPARTIMENTO
CNPJ: 34.626.416/0001-31
SECRETARIA MUNICIPAL DE FAZENDA
DEPARTAMENTO DE LICITAÇÕES E CONTRATOS



12.4.2. Para as infrações previstas nos itens 12.1.4, 12.1.5, 12.1.6, 12.1.7 e 12.1.8, a multa será de 15% a 30% do valor do contrato licitado.

12.5. As sanções de advertência, impedimento de licitar e contratar e declaração de inidoneidade para licitar ou contratar poderão ser aplicadas, cumulativamente ou não, à penalidade de multa.

12.6. Na aplicação da sanção de multa será facultada a defesa do interessado no prazo de 15 (quinze) dias úteis, contado da data de sua intimação.

12.7. A sanção de impedimento de licitar e contratar será aplicada ao responsável em decorrência das infrações administrativas relacionadas nos itens 12.1.1, 12.1.2 e 12.1.3, quando não se justificar a imposição de penalidade mais grave, e impedirá o responsável de licitar e contratar no âmbito da Administração Pública direta e indireta do ente federativo a qual pertencer o órgão ou entidade, pelo prazo máximo de 3 (três) anos.

12.8. Poderá ser aplicada ao responsável a sanção de declaração de inidoneidade para licitar ou contratar, em decorrência da prática das infrações dispostas nos itens 12.1.4, 12.1.5, 12.1.6, 12.1.7 e 12.1.8, bem como pelas infrações administrativas previstas nos itens 12.1.1, 12.1.2 e 12.1.3 que justifiquem a imposição de penalidade mais grave que a sanção de impedimento de licitar e contratar, cuja duração observará o prazo previsto no art. 156, § 5º, da Lei n.º 14.133/2021.

12.9. A recusa injustificada do adjudicatário em assinar o contrato ou a ata de registro de preço, ou em aceitar ou retirar o instrumento equivalente no prazo estabelecido pela Administração, descrita no item 12.1.3, caracterizará o descumprimento total da obrigação assumida e o sujeitará às penalidades e à imediata perda da garantia de proposta em favor do órgão ou entidade promotora da licitação.

12.10. A apuração de responsabilidade relacionadas às sanções de impedimento de licitar e contratar e de declaração de inidoneidade para licitar ou contratar demandará a instauração de processo de responsabilização a ser conduzido por comissão composta por 2 (dois) ou mais servidores estáveis, que avaliará fatos e circunstâncias conhecidos e intimará o licitante ou o adjudicatário para, no prazo de 15 (quinze) dias úteis, contado da data de sua intimação, apresentar defesa escrita e especificar as provas que pretenda produzir.

12.11. Caberá recurso no prazo de 15 (quinze) dias úteis da aplicação das sanções de advertência, multa e impedimento de licitar e contratar, contado da data da intimação, o qual será dirigido à autoridade que tiver proferido a decisão recorrida, que, se não a reconsiderar no prazo de 5 (cinco) dias úteis, encaminhará o recurso com sua motivação à autoridade superior, que deverá proferir sua decisão no prazo máximo de 20 (vinte) dias úteis, contado do recebimento dos autos.

12.12. Caberá a apresentação de pedido de reconsideração da aplicação da sanção de declaração de inidoneidade para licitar ou contratar no prazo de 15 (quinze) dias úteis, contado da data da intimação, e decidido no prazo máximo de 20 (vinte) dias úteis, contado do seu recebimento.

12.13. O recurso e o pedido de reconsideração terão efeito suspensivo do ato ou da decisão recorrida até que sobrevenha decisão final da autoridade competente.



ESTADO DO PARÁ
PREFEITURA MUNICIPAL DE NOVO REPARTIMENTO
CNPJ: 34.626.416/0001-31
SECRETARIA MUNICIPAL DE FAZENDA
DEPARTAMENTO DE LICITAÇÕES E CONTRATOS



12.14. A aplicação das sanções previstas neste edital não exclui, em hipótese alguma, a obrigação de reparação integral dos danos causados.

12.7. Na ocorrência dos crimes em licitações e contratos administrativos, aplicar-se-ão as penalidades previstas no Código Penal, Capítulo II-B, artigo 337- E e seguintes.

CLAÚSULA DÉCIMA TERCEIRA – DA EXTINÇÃO CONTRATUAL

13.1. O contrato será extinto quando cumpridas as obrigações de ambas as partes, ainda que isso ocorra antes do prazo estipulado para tanto.

13.2. Se as obrigações não forem cumpridas no prazo estipulado, a vigência ficará prorrogada até a conclusão do objeto, caso em que deverá a Administração providenciar a readequação do cronograma fixado para o contrato.

13.3. Quando a não conclusão do contrato referida no item anterior decorrer de culpa do contratado:

- a) ficará ele constituído em mora, sendo-lhe aplicáveis as respectivas sanções administrativas; e
- b) poderá a Administração optar pela extinção do contrato e, nesse caso, adotará as medidas admitidas em lei para a continuidade da execução contratual.

Outras hipóteses de extinção:

13.4. O contrato será extinto quando vencido o prazo nele estipulado, independentemente de terem sido cumpridas ou não as obrigações de ambas as partes contraentes.

13.5. O contrato poderá ser extinto antes do prazo nele fixado, sem ônus para o contratante, quando esta não dispuser de créditos orçamentários para sua continuidade ou quando entender que o contrato não mais lhe oferece vantagem.

13.6. A extinção nesta hipótese ocorrerá na próxima data de aniversário do contrato, desde que haja a notificação do contratado pelo contratante nesse sentido com pelo menos 2 (dois) meses de antecedência desse dia.

13.7. Caso a notificação da não-continuidade do contrato de que trata este subitem ocorra com menos de 2 (dois) meses da data de aniversário, a extinção contratual ocorrerá após 2 (dois) meses da data da comunicação.

13.8. O contrato poderá ser extinto antes de cumpridas as obrigações nele estipuladas, ou antes do prazo nele fixado, por algum dos motivos previstos no artigo 137 da Lei nº 14.133/21, bem como amigavelmente, assegurados o contraditório e a ampla defesa.

13.8.1. Nesta hipótese, aplicam-se também os artigos 138 e 139 da mesma Lei.

13.8.2. A alteração social ou a modificação da finalidade ou da estrutura da empresa não ensejará a extinção se não restringir sua capacidade de concluir o contrato.



ESTADO DO PARÁ
PREFEITURA MUNICIPAL DE NOVO REPARTIMENTO
CNPJ: 34.626.416/0001-31
SECRETARIA MUNICIPAL DE FAZENDA
DEPARTAMENTO DE LICITAÇÕES E CONTRATOS



13.8.2.1. Se a operação implicar mudança da pessoa jurídica contratada, deverá ser formalizado termo aditivo para alteração subjetiva.

13.9. O termo de extinção, sempre que possível, será precedido:

13.9.1. Balanço dos eventos contratuais já cumpridos ou parcialmente cumpridos;

13.9.2. Relação dos pagamentos já efetuados e ainda devidos;

13.9.3. Indenizações e multas.

13.10. A extinção do contrato não configura óbice para o reconhecimento do desequilíbrio econômico-financeiro, hipótese em que será concedida indenização por meio de termo indenizatório (art. 131, caput, da Lei n.º 14.133, de 2021).

13.11. O contrato poderá ser extinto caso se constate que o contratado mantém vínculo de natureza técnica, comercial, econômica, financeira, trabalhista ou civil com dirigente do órgão ou entidade contratante ou com agente público que tenha desempenhado função na licitação ou atue na fiscalização ou na gestão do contrato, ou que deles seja cônjuge, companheiro ou parente em linha reta, colateral ou por afinidade, até o terceiro grau (art. 14, inciso IV, da Lei n.º 14.133, de 2021).

CLAÚSULA DÉCIMA QUARTA – DA FISCALIZAÇÃO DAS MEDIÇÕES, DO CONTRATO E DA EXECUÇÃO DOS SERVIÇOS

14.1. Para acompanhamento, fiscalização e vistoria dos serviços, atesto das medições, e demais documentos técnicos referentes à execução do objeto, fica designado o engenheiro civil Werike da Silva Silveira, CREA/PA 1518904254 lotado na Secretaria Municipal de Gestão e Planejamento.

14.2. A Fiscalização é exercida por interesse da Administração e não exclui, nem reduz a responsabilidade da Contratada, inclusive perante terceiros, por qualquer irregularidade, e na sua ocorrência, não implica corresponsabilidade do Poder Público ou de seus agentes e prepostos.

14.3. A Contratante manterá a partir do início dos serviços até o seu recebimento definitivo, **a seu critério exclusivo**, uma equipe de fiscalização constituída por profissionais habilitados que considerar necessários ao acompanhamento e controle dos trabalhos a serem realizados pela Contratada.

14.4. A fiscalização poderá embargar, rejeitar, impugnar e mandar refazer os serviços e mão-de-obra que, a seu critério estejam em desacordo com o previsto nos documentos supracitados e nas exigências contratuais, Projeto Básico e do edital.

14.5.1. A ação da fiscalização será preventiva, sem interferência na metodologia de trabalho da licitante contratada, e, em absoluto gerará responsabilidade para a Administração pela execução das obras e serviços, como também não excluirá e nem reduzirá as responsabilidades da licitante contratada pela má execução das mesmas.



ESTADO DO PARÁ
PREFEITURA MUNICIPAL DE NOVO REPARTIMENTO
CNPJ: 34.626.416/0001-31
SECRETARIA MUNICIPAL DE FAZENDA
DEPARTAMENTO DE LICITAÇÕES E CONTRATOS



14.5.2. A Contratada obriga-se a iniciar qualquer correção exigida pela fiscalização da Administração, dentro do **prazo de 07 (sete) dias úteis** a contar do recebimento da exigência, correndo por exclusiva conta da licitante as despesas dali decorrentes.

14.6. A Contratada obriga-se a exercer coordenação e controle dos materiais e dos serviços contratados, facilitando, por todos os meios ao seu alcance, a ampla ação da Fiscalização por parte da Contratante e o acesso aos serviços e a todas as partes da obra tais como oficinas, depósitos, armazém, dependências ou similares onde se encontrem materiais destinados à obra contratada, atendendo prontamente às solicitações que lhe forem efetuadas. Todos os atos e instruções emanados ou emitidos pela Fiscalização serão considerados como se fossem praticados pela Contratante.

14.7. Serão considerados para efeito de medição e pagamentos os serviços efetivamente executados pela Contratada e aprovados pela Fiscalização e atestada pela mesma, respeitada a rigorosa correspondência com o projeto e suas modificações, se houver, com as planilhas de custo e cronograma físico-financeiro, quanto aos critérios de medição e pagamento, e em concordância com o estipulado no Edital e seus Anexos.

14.7.1. As medições dos serviços serão baseadas em relatórios periódicos elaborados pela Contratada, registrando os levantamentos, cálculos e gráficos necessários à discriminação e determinação das quantidades dos serviços efetivamente executados.

CLÁUSULA DÉCIMA QUINTA – DOS EQUIPAMENTOS DE PROTEÇÃO INDIVIDUAL (EPI) / COLETIVA (EPC) E ATENDIMENTO A NR-18

15.1. A Contratada será responsável pela segurança de seus funcionários, munindo-os com todos os equipamentos necessários à proteção individual e coletiva, durante a realização dos serviços, bem como de uniforme com logomarca da empresa de modo a facilitar a identificação dos mesmos.

15.2. Além dos equipamentos de proteção individual e coletiva, a Contratada deverá adotar todos os procedimentos de segurança necessários à garantia da integridade física de terceiros que transitem pela obra.

15.3. A Contratada será responsável pela obediência a todas as recomendações, relacionadas à segurança do trabalho, contidas na Norma Regulamentadora NR-18, aprovada pela Portaria 3.214, de 08.06.78, do Ministério do Trabalho, publicada no DOU de 06.07.78 (suplemento).

15.4. Em obediência ao disposto na Norma Regulamentadora NR-18 serão de uso obrigatório os seguintes equipamentos:

a) Capacetes de segurança: para trabalhos em que haja o risco de lesões decorrentes de queda ou projeção de objetos, impactos contra estruturas e outros acidentes que ponham em risco a cabeça do trabalhador. Nos casos de trabalhos realizados próximos a equipamentos ou circuitos elétricos será exigido o uso de capacete específico.

b) Protetores faciais: para trabalhos que ofereçam perigo de lesão por projeção de fragmentos e respingos de líquidos, bem como por radiações nocivas.



ESTADO DO PARÁ
PREFEITURA MUNICIPAL DE NOVO REPARTIMENTO
CNPJ: 34.626.416/0001-31
SECRETARIA MUNICIPAL DE FAZENDA
DEPARTAMENTO DE LICITAÇÕES E CONTRATOS



- c) **Óculos de segurança contra impactos:** para trabalhos que possam causar ferimentos nos olhos.
- d) **Óculos de segurança contra radiações:** para trabalhos que possam causar irritação nos olhos e outras lesões decorrentes da ação de radiações.
- e) **Óculos de segurança contra respingos:** para trabalhos que possam causar irritações nos olhos e outras lesões decorrentes da ação de líquidos agressivos.
- f) **Protetores auriculares:** para trabalhos realizados em locais em que o nível de ruído for superior ao estabelecido na NR-15.
- g) **Luvas e mangas de proteção:** para trabalhos em que haja possibilidade do contato com substâncias corrosivas ou tóxicas, materiais abrasivos ou cortantes, equipamentos energizados, materiais aquecidos ou quaisquer radiações perigosas. Conforme o caso, as luvas serão de couro, de lona plastificada, de borracha ou de neoprene.
- h) **Botas de borracha ou de PVC:** para trabalhos executados em locais molhados ou lamacentos, especialmente quando na presença de substâncias tóxicas.
- i) **Botinas de couro:** para trabalhos em locais que apresentem riscos de lesão do pé.
- j) **Cintos de Segurança:** para trabalhos em que haja risco de queda.
- k) **Respiradores contra poeira:** para trabalhos que impliquem produção de poeira.
- l) **Máscaras para jato de areia:** para trabalhos de limpeza por abrasão, através de jato de areia.
- m) **Respiradores e máscaras de filtro químico:** para trabalhos que ofereçam riscos provenientes de ocorrência de poluentes atmosféricos em concentração prejudiciais à saúde.
- n) **Avental de raspa:** para trabalhos de soldagem e corte a quente e para dobragem e armação de ferros.

CLAÚSULA DÉCIMA SEXTA – DA GARANTIA DOS SERVIÇOS, DOS MATERIAIS EMPREGADOS E INSTALADOS E DA RESPONSABILIDADE

16.1. Sem prejuízo da garantia legal, com previsão no artigo 618 do Código Civil Brasileiro e na Lei nº 8.078, de 11 de setembro de 1990, a Contratada responderá pelos vícios ou defeitos dos serviços, materiais e equipamentos instalados, quer sejam eles de natureza técnica ou operacional, **durante o prazo de 05 (cinco) anos** contados da data do Recebimento Definitivo, emitido pelo **gestor do contrato**, período esse em que, independentemente das garantias fornecidas pelos respectivos fabricantes, deverá corrigir as imperfeições ao funcionamento e operação, individual ou em conjunto, arcando com todas as despesas decorrentes de mobilização, desmontagem, montagem, reparos, substituição, visitas técnicas, transporte, diárias, perícias, laudos, etc.



ESTADO DO PARÁ
PREFEITURA MUNICIPAL DE NOVO REPARTIMENTO
CNPJ: 34.626.416/0001-31
SECRETARIA MUNICIPAL DE FAZENDA
DEPARTAMENTO DE LICITAÇÕES E CONTRATOS



16.2. Ocorrendo defeito(s) durante o período de garantia, a Contratada será comunicada e deverá no **prazo máximo de 07 (sete) dias úteis**, contado do recebimento da comunicação, providenciar o devido reparo sem qualquer ônus para a Contratante.

16.2.1. Se a Contratada não executar os reparos e/ou substituições, nos prazos que lhe forem determinados pela Contratante, esta, se assim lhe convier, poderá mandar executá-los por conta e risco da Contratada, por outras empresas, cobrando-lhe os respectivos custos.

16.3. Os serviços devem ser realizados por equipe devidamente habilitada, nenhum dos assuntos contidos neste Contrato, isenta as concorrentes da responsabilidade de incluírem em seus planos de trabalho toda e qualquer informação adicional relevante, justificada tecnicamente.

16.4. A presença da Fiscalização durante a execução da obra/serviços, quaisquer que sejam os atos praticados no desempenho de suas atribuições, não implicará solidariedade ou corresponsabilidade com a Contratada, que responderá única e integralmente pela execução dos serviços, inclusive pelos serviços executados por suas subcontratadas, se tiver, na forma da legislação em vigor.

16.5. Se a Contratada recusar, demorar, negligenciar ou deixar de eliminar as falhas, vícios, defeitos ou imperfeições apontadas, poderá a Contratante efetuar os reparos e substituições necessárias, seja por meios próprios ou de terceiros, transformando-se os custos decorrentes, independentemente do seu montante, em dívida líquida e certa da Contratada.

16.6. A Contratada responderá diretamente por todas e quaisquer perdas e danos causados em bens ou pessoas, inclusive em propriedades vizinhas, decorrentes de omissões e atos praticados por seus funcionários e prepostos, fornecedores e subcontratadas, bem como originados de infrações ou inobservância de leis, decretos, regulamentos, portarias e posturas oficiais em vigor, devendo indenizar a Contratante por quaisquer pagamentos que seja obrigado a fazer a esse título, incluindo multas, correções monetárias e acréscimos de mora.

CLAÚSULA DÉCIMA SÉTIMA – DOS ACRÉSCIMOS OU SUPRESSÕES DE OBRAS E SERVIÇOS

17.1. Eventuais alterações contratuais reger-se-ão pela disciplina dos artigos 124 e seguintes da Lei nº 14.133, de 2021.

17.2. O contratado é obrigado a aceitar, nas mesmas condições contratuais, os acréscimos ou supressões que se fizerem necessários, até o limite de 25% (vinte e cinco por cento) do valor inicial atualizado do contrato.

17.3. As alterações contratuais deverão ser promovidas mediante celebração de termo aditivo, submetido à prévia aprovação da Procuradoria Geral do Município de Novo Repartimento, salvo nos casos de justificada necessidade de antecipação de seus efeitos, hipótese em que a formalização do aditivo deverá ocorrer no prazo máximo de 1 (um) mês (art. 132 da Lei nº 14.133, de 2021).

17.4. Registros que não caracterizam alteração do contrato podem ser realizados por simples apostila, dispensada a celebração de termo aditivo, na forma do art. 136 da Lei nº 14.133, de 2021.



ESTADO DO PARÁ
PREFEITURA MUNICIPAL DE NOVO REPARTIMENTO
CNPJ: 34.626.416/0001-31
SECRETARIA MUNICIPAL DE FAZENDA
DEPARTAMENTO DE LICITAÇÕES E CONTRATOS



CLAÚSULA DÉCIMA OITAVA – DA ALTERAÇÃO DOS PROJETOS

18.1. Nenhuma alteração ou modificação de forma, acréscimo ou reduções, qualidade ou quantidade dos serviços ou que impliquem em alteração dos projetos da obra/serviço, poderá ser feita pela Contratada, sem expressa anuência da Contratante.

18.1.1. Nos casos onde forem realizadas alterações junto ao projeto, a Contratada deverá elaborar um novo projeto de “*As-Built*” sem custo para a Contratante.

18.2. Os projetos, demais documentos técnicos e planilha orçamentária (materiais, serviços, quantitativos e preços), apresentados no processo e juntamente com este edital – ainda que analisados anteriormente à participação do certame, enquanto licitante, e da contratação, enquanto vencedora do certame, e antes do início dos serviços, como Contratada – deverão ser endossados quanto aos seus dados, diretrizes e exequibilidade, devendo ser apontado com prévia antecedência os pontos que eventualmente possa haver alguma discordância técnica, para que a Fiscalização efetue a análise desses pontos e emita um parecer indicando a solução que será aplicada.

18.3. Fica entendido que todos os projetos, as peças gráficas, as especificações técnicas, memorial descritivo, memória de cálculo, planilhas, caderno de encargos e outros, que tem por objetivo definir o objeto da licitação e do sucessivo contrato, bem como, estabelecer os requisitos, condições e diretrizes técnicas e administrativas para a sua execução, são complementares entre si, de modo que qualquer detalhe que se mencione em um e se omita em outro será considerado devidamente especificado e válido.

CLAÚSULA DÉCIMA NONA – DA SUBCONTRATAÇÃO

19.1. Não será admitida a subcontratação do objeto contratual.

CLAÚSULA VIGÉSIMA – OBRIGAÇÕES PERTINENTES À LGPD

20.1. As partes deverão cumprir a Lei nº 13.709, de 14 de agosto de 2018 (LGPD), quanto a todos os dados pessoais a que tenham acesso em razão do certame ou do contrato administrativo que eventualmente venha a ser firmado, a partir da apresentação da proposta no procedimento de contratação, independentemente de declaração ou de aceitação expressa.

20.2. Os dados obtidos somente poderão ser utilizados para as finalidades que justificaram seu acesso e de acordo com a boa-fé e com os princípios do art. 6º da LGPD.

20.3. É vedado o compartilhamento com terceiros dos dados obtidos fora das hipóteses permitidas em Lei.

20.4. A Administração deverá ser informada no prazo de 5 (cinco) dias úteis sobre todos os contratos de suboperação firmados ou que venham a ser celebrados pelo Contratado.

20.5. Terminado o tratamento dos dados nos termos do art. 15 da LGPD, é dever do contratado eliminá-los, com exceção das hipóteses do art. 16 da LGPD, incluindo aquelas em que houver



ESTADO DO PARÁ
PREFEITURA MUNICIPAL DE NOVO REPARTIMENTO
CNPJ: 34.626.416/0001-31
SECRETARIA MUNICIPAL DE FAZENDA
DEPARTAMENTO DE LICITAÇÕES E CONTRATOS



necessidade de guarda de documentação para fins de comprovação do cumprimento de obrigações legais ou contratuais e somente enquanto não prescritas essas obrigações.

20.6. É dever do contratado orientar e treinar seus empregados sobre os deveres, requisitos e responsabilidades decorrentes da LGPD.

20.7. O Contratado deverá exigir de suboperadores e subcontratados o cumprimento dos deveres da presente cláusula, permanecendo integralmente responsável por garantir sua observância.

20.8. O Contratante poderá realizar diligência para aferir o cumprimento dessa cláusula, devendo o Contratado atender prontamente eventuais pedidos de comprovação formulados.

20.9. O Contratado deverá prestar, no prazo fixado pelo Contratante, prorrogável justificadamente, quaisquer informações acerca dos dados pessoais para cumprimento da LGPD, inclusive quanto a eventual descarte realizado.

20.10. Bancos de dados formados a partir de contratos administrativos, notadamente aqueles que se proponham a armazenar dados pessoais, devem ser mantidos em ambiente virtual controlado, com registro individual rastreável de tratamentos realizados (LGPD, art. 37), com cada acesso, data, horário e registro da finalidade, para efeito de responsabilização, em caso de eventuais omissões, desvios ou abusos.

20.10.1. Os referidos bancos de dados devem ser desenvolvidos em formato interoperável, a fim de garantir a reutilização desses dados pela Administração nas hipóteses previstas na LGPD.

20.11. O contrato está sujeito a ser alterado nos procedimentos pertinentes ao tratamento de dados pessoais, quando indicado pela autoridade competente, em especial a ANPD por meio de opiniões técnicas ou recomendações, editadas na forma da LGPD.

20.12. Os contratos e convênios de que trata o § 1º do art. 26 da LGPD deverão ser comunicados à autoridade nacional.

CLAÚSULA VIGÉSIMA PRIMEIRA – DAS DISPOSIÇÕES GERAIS

21.1. Reger-se-á o presente Contrato, no que for omissivo, pelas disposições constantes na Lei nº 14.133/21 respectivas alterações, no **Edital da Concorrência nº 3.2025-019SMS e no Processo Administrativo nº 081/2025.**

21.2. Os serviços contratados deverão ser realizados com rigorosa observância dos projetos e respectivos detalhes, bem como estrita obediência à prescrições e exigências das especificações da Contratante que serão considerados como parte integrante deste contrato.

21.3. Os serviços executados deverão atender às exigências de qualidade, observados os padrões e normas baixadas pelos órgãos competentes de controle de qualidade industrial - ABNT, INMETRO, CREA, CAU, etc. - atentando-se o proponente, principalmente para as prescrições do art. 39, inciso VIII da Lei nº 8.078/90 (Código de Defesa do Consumidor).



ESTADO DO PARÁ
PREFEITURA MUNICIPAL DE NOVO REPARTIMENTO
CNPJ: 34.626.416/0001-31
SECRETARIA MUNICIPAL DE FAZENDA
DEPARTAMENTO DE LICITAÇÕES E CONTRATOS



21.4. Os casos omissos serão decididos pelo contratante, segundo as disposições contidas na Lei nº 14.133, de 2021, e demais normas aplicáveis e, subsidiariamente, segundo as disposições contidas na Lei nº 8.078, de 1990 – Código de Defesa do Consumidor – e normas e princípios gerais dos contratos.

21.5. Incumbirá ao contratante divulgar o presente instrumento no Portal Nacional de Contratações Públicas (PNCP), na forma prevista no art. 94 da Lei 14.133, de 2021, bem como no respectivo sítio oficial na Internet, em atenção ao art. 91, caput, da Lei n.º 14.133, de 2021, e ao art. 8º, § 2º, da Lei n.º 12.527, de 2011.

CLAÚSULA VIGÉSIMA SEGUNDA – DO FORO

22.1. Fica eleito o Foro da Comarca de Novo Repartimento, Estado do Pará, para dirimir os litígios que decorrerem da execução deste Termo de Contrato que não puderem ser compostos pela conciliação, conforme art. 92, § 1º, da Lei nº 14.133/21.

22.3. E por estarem de acordo com todos os termos, as Partes, assinam o presente Contrato.

Novo Repartimento – PA, __ de _____ de 2025.

PREFEITURA MUNICIPAL DE NOVO REPARTIMENTO
CNPJ: 34.626.416/0001-31
CONTRATANTE

RAZÃO SOCIAL DA EMPRESA
Nome do Representante
Função na Empresa
CONTRATADA

Testemunhas:

1. _____ . CPF: _____.____.____-__
2. _____ . CPF: _____.____.____-__



ESTADO DO PARÁ
PREFEITURA MUNICIPAL DE NOVO REPARTIMENTO
CNPJ: 34.626.416/0001-31
SECRETARIA MUNICIPAL DE FAZENDA
DEPARTAMENTO DE LICITAÇÕES E CONTRATOS



ANEXO III
MODELO DE ATESTADO DE CAPACIDADE TÉCNICA

Atestamos, a pedido da interessada e para fins de prova, aptidão de desempenho e atestado de execução, que a empresa [**nome da empresa prestadora de serviços, em negrito**], inscrita no CNPJ sob o nº 00.000.000/0001-00, estabelecida na Rua , nº....., bairro, na cidade de, Estado de, prestou e/ou está prestando o serviço à [**nome da empresa contratante, em negrito**], CNPJ nº 00.000.000/0001-00, de [**descrição dos serviços prestados, especificando a quantidade e o prazo de execução**].

Registramos, ainda, que as prestações dos serviços acima referidos apresentaram bom desempenho operacional, tendo a empresa cumprido fielmente com suas obrigações, nada constando que a desabone técnica e comercialmente, até a presente data.

Cidade-UF, ao ____ dias do mês de _____ 202_.

RAZÃO SOCIAL DA EMPRESA

*Nome, Função na Empresa
e Assinatura do Representante Legal*

Obs.: Este documento é meramente exemplificativo devendo ser apresentado em papel timbrado da empresa atestante.



ESTADO DO PARÁ
PREFEITURA MUNICIPAL DE NOVO REPARTIMENTO
CNPJ: 34.626.416/0001-31
SECRETARIA MUNICIPAL DE FAZENDA
DEPARTAMENTO DE LICITAÇÕES E CONTRATOS



ANEXO IV
MODELO DE PROPOSTA DE PREÇOS

À

PREFEITURA MUNICIPAL DE NOVO REPARTIMENTO.

CONCORRÊNCIA PÚBLICA Nº 3.2025-019SMS.

PROCESSO ADMINISTRATIVO Nº 081/2025.

OBJETO: Contratação de empresa especializada em engenharia para a execução da obra de construção de 01 (uma) unidade básica de saúde – UBS Porte I, a ser implantada na Vila Pista da Ciex, localizada na zona rural do município de Novo Repartimento – PA, viabilizada através da liberação de recursos do programa de aceleração do crescimento (NOVO PAC), programa de investimentos coordenado pelo governo federal, e formalizado através da proposta nº 36000010929/2025.

DADOS DA EMPRESA:

Razão Social completa: _____.

Endereço: (completo): _____ CEP: ____-____-____. Cidade: _____. Estado: _____.

CNPJ Nº: _____._____/____-____.

Inscrição Estadual nº: _____.

Telefone: (xx) ____-____. e-mail: _____

DADOS BANCÁRIOS:

BANCO: _____ **AGÊNCIA:** _____ **C/C:** _____
OPERAÇÃO _____

DADOS DO RESPONSÁVEL PELA ASSINATURA DO CONTRATO:

Nome Completo: _____.

Nacionalidade: _____.

Estado Civil: _____.

Profissão: _____.

CPF nº _____._____.____-____. Carteira de identidade (nº e órgão expedidor): _____.

Residência e Domicílio: (completo) _____.

Telefone: (xx) ____-____. e-mail: _____.



ESTADO DO PARÁ
PREFEITURA MUNICIPAL DE NOVO REPARTIMENTO
CNPJ: 34.626.416/0001-31
SECRETARIA MUNICIPAL DE FAZENDA
DEPARTAMENTO DE LICITAÇÕES E CONTRATOS



Apresentamos proposta de preços referente à **Concorrência**, conforme informações e objeto acima.

Declaramos que examinamos, conhecemos e nos submetemos às condições contidas no Edital da **Concorrência**, bem como que verificamos todas as especificações nele exaradas, não havendo qualquer discrepância nas informações e/ou documentos que dela fazem parte.

Declaramos, ainda, que estamos cientes de todas as condições que possam, de qualquer forma, influir nos custos, assumindo total responsabilidade por erros ou omissões existentes nesta proposta, bem como qualquer despesa relativa à realização integral do seu objeto.

Declaramos que os preços propostos compreendem todas as despesas com materiais e equipamentos, mão de obra, transportes, leis sociais, ferramentas, seguros, todos os tributos incidentes e demais encargos, enfim, todos os custos diretos e indiretos necessários para a execução completa da obra/serviços discriminados nos projetos.

VALOR GLOBAL DA PROPOSTA: R\$ __. __. __, __ (valor por extenso).

VALIDADE DA PROPOSTA: ____ (extenso) dias.



ESTADO DO PARÁ
PREFEITURA MUNICIPAL DE NOVO REPARTIMENTO
CNPJ: 34.626.416/0001-31
SECRETARIA MUNICIPAL DE FAZENDA
DEPARTAMENTO DE LICITAÇÕES E CONTRATOS



ANEXO V
MAPA DE RISCOS DA CONTRATAÇÃO

QUADRO SÍNTESE DO MAPA DE RISCO

ITEM	RISCO	RESPONSÁVEL	
		CONTRATANTE	CONTRATADO
1	Alterações nos projetos/especificações técnicas fornecidos pelo Contratante e/ou modificações do escopo contratado causadas por falhas na definição do objeto/projeto de responsabilidade do Contratante.	X	
2	Intercorrências no processo licitatório	X	
3	Empresa sem capacidade de execução do contrato decorrente de falha ou omissão no processo licitatório		X
4	Atrasos na obtenção de licenças (Vigilância sanitária, ambientais, Corpo de Bombeiros, etc.)		X
5	Alterações nos projetos elaborados pela Contratada		X
6	Alterações das condições econômicas para aquisição de materiais e remuneração dos serviços		X
7	Problemas causados por condições climáticas extremas (chuvas, secas)	X	X
8	Modificação nas fundações ou alteração na movimentação de terra	X	
9	Atraso na liberação da área, liberação parcial ou não liberação pelo Contratante	X	
10	Não atendimento às normas de segurança do trabalho e de saúde ocupacional e/ou as boas práticas de engenharia		X
11	Serviços mal executados ou aplicação de material		X



ESTADO DO PARÁ
PREFEITURA MUNICIPAL DE NOVO REPARTIMENTO
CNPJ: 34.626.416/0001-31
SECRETARIA MUNICIPAL DE FAZENDA
DEPARTAMENTO DE LICITAÇÕES E CONTRATOS



	fora do especificado		
--	----------------------	--	--

Número	Risco	Causa do Risco	Fase	Alocação de Responsabilidade	Impacto	Probabilidade
1	Alterações nos projetos/especificações e técnicas fornecidos pelo Contratante e/ou modificações do escopo contratado causadas por falhas na definição do objeto/projeto de responsabilidade do Contratante.	Baixa qualificação técnica e/ou desconhecimento das especificidades para obras da saúde por parte da equipe de planejamento da contratação	Planejamento	Contratante	baixo	baixo

Impactos

1. Realização de ajustes durante a execução da obra;
2. Paralisação da obra;
3. Aumento do custo final da obra;
4. Obras finalizadas com erros de execução.

Ações Preventivas

1. Utilização do projeto referencial disponibilizado pelo Ministério;
2. Uso de metodologias como BIM para antecipar e corrigir problemas ainda na fase de projeto;
3. Implementação de revisão técnica aprofundada e compatibilização dos projetos antes do início da obra.

Ações de Contingência

1. Avaliar junto ao projetista e usuário final a real necessidade de mudança e possíveis modificações no objeto de projeto que causem menor impacto no escopo contratado (prazo, custo e interferências) e viabilizem a demanda solicitada. Revisar o cronograma físico-financeiro da obra. Verificar a necessidade de realização de aditivo contratual.

Número	Risco	Causa do Risco	Fase	Alocação de Responsabilidade	Impacto	Probabilidade
2	Intercorrências no processo licitatório	Falta de planejamento adequado, documentos preparatórios inadequados e/ou	Planejamento	Contratante	baixo	baixo



ESTADO DO PARÁ
PREFEITURA MUNICIPAL DE NOVO REPARTIMENTO
CNPJ: 34.626.416/0001-31
SECRETARIA MUNICIPAL DE FAZENDA
DEPARTAMENTO DE LICITAÇÕES E CONTRATOS



		incompletos				
Impactos						
1. Impugnação do edital; 2. Contratação ineficiente, não atingindo o seu objetivo; 3. Empresa contratada sem qualificação técnica, causando problemas durante a execução; e 4. Licitação deserta.						
Ações Preventivas						
1. Realização do planejamento da licitação por equipe técnica adequada e qualificada; 2. Elaboração dos documentos preparatórios com zelo e baseados nas boas práticas e na legislação vigente.						
Ações de Contingência						
1. Retificação dos documentos convocatórios; 2. Realização de um novo processo licitatório.						

Número	Risco	Causa do Risco	Fase	Alocação de Responsabilidade	Impacto	Probabilidade
3	Empresa sem capacidade de execução do contrato decorrente de falha ou omissão no processo licitatório	Imperícias quando da elaboração dos documentos de planejamento da contratação e/ou não avaliação dos critérios estabelecidos no edital de forma satisfatória	Gestão do Contrato	Contratado	baixo	baixo

Impactos						
1. Contratação de empresa sem qualificação; 2. Impacto no cronograma e no custo inicialmente previsto para a obra caso seja necessário realizar nova contratação.						
Ações Preventivas						
1. Elaboração dos documentos preliminares do processo licitatório por equipe técnica qualificada; 2. Intensificar a verificação das informações financeiras e contábeis fornecidas durante o certame licitatório e solicitar esclarecimentos ou documentos comprobatórios em caso de dúvidas. Envolver o setor administrativo para verificação das informações financeiras e contábeis.						
Ações de Contingência						
1. Sanções administrativas à empresa contratada; 2. Estabelecer uma rotina acompanhada de medições e dos prazos dos pagamentos para possibilitar ao Contratado tentar cumprir o contrato; 3. Rescisão do contrato com a conclusão das frentes de serviço abertas sem início de novas frentes;						



ESTADO DO PARÁ
PREFEITURA MUNICIPAL DE NOVO REPARTIMENTO
CNPJ: 34.626.416/0001-31
SECRETARIA MUNICIPAL DE FAZENDA
DEPARTAMENTO DE LICITAÇÕES E CONTRATOS



4. Convocação de empresa cadastrada no certame, caso possível.

Número	Risco	Causa do Risco	Fase	Alocação de Responsabilidade	Impacto	Probabilidade
4	Atrasos na obtenção de licenças (Vigilância sanitária, ambientais, Corpo de Bombeiros, etc.)	Desconhecimento dos critérios para obtenção destes documentos; demanda reprimida dos órgãos responsáveis pela emissão destes documentos	Planejamento	Contratante ou Contratado	baixo	médio
Impactos						
1. Atraso no início da obra; 2. Reajustes no orçamento dado o tempo decorrido; 3. Necessidade de complementação do projeto.						
Ações Preventivas						
1. Protocolo dos documentos em tempo hábil para emissão das licenças						
Ações de Contingência						
1. Disponibilizar toda a documentação e informação necessárias para a aprovação do projeto nos órgãos competentes; 2. Utilização de licenças prévias, quando aplicável, para início de obra.						

Número	Risco	Causa do risco	Fase	Alocação de Responsabilidade	Impacto	Probabilidade
5	Alterações nos projetos elaborados pela Contratada	Imprecisão por parte da contratada sobre as necessidades de adequação dos projetos com condicionantes físicos e financeiros	Gestão do Contrato	Contratado	baixo	baixo
Impactos						
1. Impacto no cronograma e no custo inicialmente previsto para a obra.						



ESTADO DO PARÁ
PREFEITURA MUNICIPAL DE NOVO REPARTIMENTO
CNPJ: 34.626.416/0001-31
SECRETARIA MUNICIPAL DE FAZENDA
DEPARTAMENTO DE LICITAÇÕES E CONTRATOS



Ações preventivas

1. Realizar as devidas verificações nos projetos elaborados pela Contratada antes da aprovação desses, de modo a garantir que estejam completos, corretos, compatibilizados e atendendo ao escopo definido.

Ações de contingência

1. Solicitar que a Contratada realize as correções necessárias no projeto no menor prazo possível, de modo a mitigar o impacto no cronograma previsto para as obras. Solicitar para a Contratada a revisão de seu plano de ataque da obra de modo a buscar identificar possíveis alternativas para a manutenção do prazo contratual ou redução do eventual atraso provocado pela revisão dos projetos. Revisar o cronograma físico-financeiro da obra.

Número	Risco	Causa do Risco	Fase	Alocação de Responsabilidade	Impacto	Probabilidade
6	Alterações das condições econômicas para aquisição de materiais e remuneração dos serviços	Crises econômicas, alterações nas legislações tributárias, escassez de matéria-prima e/ou mão de obra	Gestão do Contrato	Contratante e/ou Contratado	médio	médio

Impactos

1. Obras com vícios de execução;
2. Necessidade de refazimento de serviços;
3. Paralisação da obra;
4. Aumento do custo final da obra.

Ações Preventivas

1. Monitoramento sistemático tanto da área técnica quanto administrativa sobre alterações na legislação, regulamentação ou tributária que estejam tramitando nos órgãos competentes.
2. Elaboração de cronograma de execução de obra considerando o prazo para fornecimento dos materiais;
3. Especificar de forma adequada o objeto e exigências de qualificação técnica suficientes para apresentação de proposta condizentes com a necessidade da administração Pública. Implementação de revisão técnica aprofundada e compatibilização dos projetos antes do início da obra;
4. Acompanhamento e fiscalização técnica da execução da obra pelo responsável técnico da fiscalização;
5. Auditorias técnicas regulares durante a execução;
6. Definição clara de padrões e critérios de aceitação dos materiais e serviços.

Ações de Contingência

1. Negociação para ajuste dos preços conforme Lei nº 14.133/2021



ESTADO DO PARÁ
PREFEITURA MUNICIPAL DE NOVO REPARTIMENTO
CNPJ: 34.626.416/0001-31
SECRETARIA MUNICIPAL DE FAZENDA
DEPARTAMENTO DE LICITAÇÕES E CONTRATOS



2. Glosa dos serviços que não apresentarem os critérios de aceitabilidade técnica;
3. Rescisão do contrato, caso necessário;
4. Convocação de empresa cadastrada no certame, caso possível.

Número	Risco	Causa do Risco	Fase	Alocação de Responsabilidade	Impacto	Probabilidade
7	Problemas causados por condições climáticas extremas (chuvas, secas)	Condições climáticas extremas	Gestão do Contrato	Contratante e Contratado	médio	médio

Impactos

1. Atraso na execução da obra;
2. Desfazimento de serviços.

Ações Preventivas

1. Tentar evitar que as obras de fundação e de movimento de terra ocorram no período chuvoso da região. Importante que na obra tenha pluviômetro e que as ocorrências de chuvas sejam devidamente registradas no Diário de Obras;
2. Previsão de tecnologias sustentáveis para suportar tais intempéries;
3. Contratação de seguro que abarque tais situações;
4. Pesquisar média histórica de chuvas e períodos de maior precipitação com o intuito de adequar as etapas de construção da obra.

Ações de Contingência

1. Viabilizar cobertura para o caso de pequenas áreas e priorizar trabalhos em áreas internas até que as chuvas diminuam;
2. Acionamento do seguro;
3. Refazimento dos serviços com custeio parcial entre a Administração e a Empresa Contratada.

Número	Risco	Causa do Risco	Fase	Alocação de Responsabilidade	Impacto	Probabilidade
8	Modificação nas fundações ou alteração na movimentação de terra	Falha no levantamento de sondagem ou falha no levantamento topográfico do terreno	Planejamento	Contratante e/ou Contratado	médio	médio

Impactos

1. Impacto no cronograma e no custo inicialmente previsto para a obra.

Ações Preventivas



ESTADO DO PARÁ
PREFEITURA MUNICIPAL DE NOVO REPARTIMENTO
CNPJ: 34.626.416/0001-31
SECRETARIA MUNICIPAL DE FAZENDA
DEPARTAMENTO DE LICITAÇÕES E CONTRATOS



1. Garantir que a campanha de sondagens seja realizada de forma completa no local das obras e que atenda integralmente ao preconizado nas normas técnicas de sondagem. Atenção especial deve ser dada às eventuais regiões de aterro;
2. Realização de levantamento topográfico completo do terreno livre de entulhos ou vegetação que possa atrapalhar o acesso da equipe e a assertividade do trabalho. Considerar o empolamento do material no cálculo da movimentação de terra.

Ações de Contingência

1. Realizar sondagem complementar no local onde houve o problema identificado durante a execução da obra, podendo ser realizados ensaios geotécnicos complementares caso necessário. Solicitar revisão imediata do projeto de fundação de acordo com os novos resultados objetivos. Revisar o cronograma físico-financeiro da obra. Verificar a necessidade de realização de aditivo contratual;
2. Contratação de levantamento complementar (preferencialmente executado por outro profissional) e revisão do projeto inicial, incluindo a compatibilização com os demais projetos, conforme aplicável. Revisar o cronograma físico-financeiro da obra. Verificar a necessidade de realização de aditivo contratual.

Número	Risco	Causa do Risco	Fase	Alocação de Responsabilidade	Impacto	Probabilidade
9	Atraso na liberação da área, liberação parcial ou não liberação pelo Contratante	Condicionantes físicos ou questões legais que impedem a liberação total	Gestão do Contrato	Contratante	baixo	baixo

Impactos

1. Impacto no cronograma inicial e desgaste no relacionamento com os demais atores envolvidos nas obras.

Ações Preventivas

2. Realização de planejamento prévio à contratação para que toda a área de trabalho esteja completamente liberada antes do início dos serviços pelo Contratado.

Ações de Contingência

1. Definição urgente de nova data junto aos envolvidos para a liberação da área e avaliação com atores envolvidos sobre a viabilidade de permissão de acesso em outras frentes de serviço caso o cronograma permita inversões;
2. Revisar o cronograma físico-financeiro da obra;
3. Verificar a necessidade de realização de aditivo contratual.

Número	Risco	Causa do Risco	Fase	Alocação de Responsabilidade	Impacto	Probabilidade
10	Acidentes ou	Não	Gestão do	Contratado	médio	médio



ESTADO DO PARÁ
PREFEITURA MUNICIPAL DE NOVO REPARTIMENTO
CNPJ: 34.626.416/0001-31
SECRETARIA MUNICIPAL DE FAZENDA
DEPARTAMENTO DE LICITAÇÕES E CONTRATOS



	incidentes na obra	atendimento às normas de segurança do trabalho e de saúde ocupacional e/ou as boas práticas de engenharia	Contrato			
--	--------------------	---	----------	--	--	--

Impactos

1. Prejuízo a integridade física de colaboradores;
2. Impacto o cronograma e no custo previsto inicialmente na obra em caso de danos materiais.
3. Impacto na imagem da Administração Pública em caso de ocorrência de acidente grave ou fatal.

Ações Preventivas

1. Exigência no documento da licitação do atendimento às normas de segurança do trabalho e de saúde ocupacional com previsão de penalidades para o não atendimento;
2. Atuação da equipe de fiscalização durante a execução dos serviços, com notificação sempre que necessário;
3. Melhorias e paralisação imediata dos serviços em caso de risco iminente de acidentes. Importante a participação da equipe de Segurança do Trabalho na fiscalização das obras.

Ações de Contingência

4. Realinhamento imediato no formato da atuação da equipe de fiscalização;
5. Intensificação da fiscalização e realização de Diálogos Diários de Segurança - DDS com maior frequência;
6. Treinamento das equipes do Contratado sobre segurança do trabalho;
7. Paralisação das frentes de serviços irregulares e interrupção das atividades dos colaboradores que não estiverem fazendo o uso correto dos EPIs.

Número	Risco	Causa do Risco	Fase	Alocação de Responsabilidade	Impacto	Probabilidade
11	Retrabalho	Serviços mal executados ou aplicação de material fora do especificado	Gestão do Contrato	Contratado	alto	médio

Impactos

1. Impacto no cronograma inicialmente previsto.

Ações Preventivas

1. Especificação técnica clara e completa;
2. Fiscalização diária dos serviços realizados;
3. Verificação da qualidade e especificação dos materiais recebidos na obra;
4. Contratação de empresas projetistas e construtoras com experiência comprovada em construções similares.



ESTADO DO PARÁ
PREFEITURA MUNICIPAL DE NOVO REPARTIMENTO
CNPJ: 34.626.416/0001-31
SECRETARIA MUNICIPAL DE FAZENDA
DEPARTAMENTO DE LICITAÇÕES E CONTRATOS



Ações de Contingência

5. Notificação da contratada através do Diário de Obras, ofícios, atas de reuniões, relatório de não conformidade e aplicação de penalidade se necessário;
6. Fiscalização mais intensa junto ao campo e também no recebimento de materiais.