

## EDITAL DE LICITAÇÃO

**PROCESSO LICITATÓRIO Nº054/2024**

**CONCORRÊNCIA PÚBLICA Nº008/2024**

A Comissão Permanente de Licitação da Prefeitura Municipal de CONFRESA – MT, nomeada através do Portaria nº097/2024, torna público aos interessados que realizará licitação na modalidade **CONCORRÊNCIA PÚBLICA NA FORMA ELETRONICA**, do tipo **Menor PREÇO POR ITEM**, com obediência ao disposto na Lei nº. 14.133/21, Decretos Municipal nº 190 e 198/2023, Lei Complementar nº. 123/2006 e demais legislação complementar; devendo as propostas serem anexadas na Plataforma eletrônica BNC, nos seguintes termos:

**Horário de abertura do recebimento das propostas: a partir das 08h30min do dia 15 de MAIO de 2024.**

**Horário de encerramento do recebimento das propostas: às 08h30min do dia 27 de MAIO de 2024.**

**Data da abertura da sessão pública: a partir das 09h00 min do dia 27 de MAIO de 2024.**

**Horário de abertura da disputa: às 09h30min do dia 27 de MAIO de 2024.**

**HORARIO OFICIAL DE BRASILIA-DF.**

**Tipo de disputa: aberto**

**Endereço eletrônico para formalização de consulta: <https://bnc.org.br/>**

**E-mail: [contato@bnc.org.br](mailto:contato@bnc.org.br) ou fone /WhatsApp: (42) 3026 4550**

### **1. DO OBJETO**

**1.1 CONTRATAÇÃO DE EMPRESA ESPECIALIZADA PARA PAVIMENTAÇÃO DE PISTA DE POUSO E DECOLAGEM, NUM TOTAL DE 30.443,27 M<sup>2</sup>, TAXIWAY E PÁTIO DE ESTACIONAMENTO DE AERONAVES E CERCAMENTO DO AERÓFONO DE CONFRESA/MT, CONFORME CONVENIO Nº.208/2024/SINFRA, conforme memorial, croqui de localização e demais anexo presentes nos autos.**

A licitação será realizada em único item.

## 2. DA PARTICIPAÇÃO NA LICITAÇÃO

2.1. Poderão participar desta licitação os interessados que estiverem previamente credenciados no Sistema de Cadastramento Unificado de Fornecedores - SICAF e no Sistema de Compras do Governo Federal ([www.gov.br/compras](http://www.gov.br/compras))

2.1.1. Os interessados deverão atender às condições exigidas no cadastramento no Sicaf até o terceiro dia útil anterior à data prevista para recebimento das propostas.

2.2. O licitante responsabiliza-se exclusiva e formalmente pelas transações efetuadas em seu nome, assume como firmes e verdadeiras suas propostas e seus lances, inclusive os atos praticados diretamente ou por seu representante, excluída a responsabilidade do provedor do sistema ou do órgão ou entidade promotora da licitação por eventuais danos decorrentes de uso indevido das credenciais de acesso, ainda que por terceiros.

2.3. É de responsabilidade do cadastrado conferir a exatidão dos seus dados cadastrais nos Sistemas relacionados no item anterior e mantê-los atualizados junto aos órgãos responsáveis pela informação, devendo proceder, imediatamente, à correção ou à alteração dos registros tão logo identifique incorreção ou aqueles se tornem desatualizados.

2.4. A não observância do disposto no item anterior poderá ensejar desclassificação no momento da habilitação.

2.5. Será concedido tratamento favorecido para as microempresas e empresas de pequeno porte, para as sociedades cooperativas mencionadas no artigo 16 da Lei nº 14.133, de 2021, nos limites previstos da Lei Complementar nº 123, de 2006 e do Decreto n.º 8.538, de 2015.

2.6. Não poderão disputar esta licitação:

2.6.1. aquele que não atenda às condições deste Edital e seu(s) anexo(s);

2.6.2. autor do anteprojeto, do projeto básico ou do projeto executivo, pessoa física ou jurídica;

2.6.3. empresa, isoladamente ou em consórcio, responsável pela elaboração do projeto básico ou do projeto executivo, ou empresa da qual o autor do projeto seja dirigente, gerente, controlador, acionista ou detentor de mais de 5% (cinco por cento) do capital com direito a voto, responsável técnico ou subcontratado,

quando a licitação versar sobre serviços ou fornecimento de bens a ela necessários;

2.6.4. pessoa física ou jurídica que se encontre, ao tempo da licitação, impossibilitada de participar da licitação em decorrência de sanção que lhe foi imposta;

2.6.5. aquele que mantenha vínculo de natureza técnica, comercial, econômica, financeira, trabalhista ou civil com dirigente do órgão ou entidade contratante ou com agente público que desempenhe função na licitação ou atue na fiscalização ou na gestão do contrato, ou que deles seja cônjuge, companheiro ou parente em linha reta, colateral ou por afinidade, até o terceiro grau;

2.6.6. empresas controladoras, controladas ou coligadas, nos termos da Lei nº 6.404, de 15 de dezembro de 1976, concorrendo entre si;

2.6.7. pessoa física ou jurídica que, nos 5 (cinco) anos anteriores à divulgação do edital, tenha sido condenada judicialmente, com trânsito em julgado, por exploração de trabalho infantil, por submissão de trabalhadores a condições análogas às de escravo ou por contratação de adolescentes nos casos vedados pela legislação trabalhista;

2.6.8. agente público do órgão ou entidade licitante;

2.6.9. pessoas jurídicas reunidas em consórcio (exceto nos casos do art. 15, caput da Lei nº 14.133/21);

2.6.10. Organizações da Sociedade Civil de Interesse Público - OSCIP, atuando nessa condição;

2.6.11. Não poderá participar, direta ou indiretamente, da licitação ou da execução do contrato agente público do órgão ou entidade contratante, devendo ser observadas as situações que possam configurar conflito de interesses no exercício ou após o exercício do cargo ou emprego, nos termos da legislação que disciplina a matéria, conforme § 1º do art. 9º da Lei nº 14.133, de 2021.

2.7. O impedimento de que trata o item 2.6.4 será também aplicado ao licitante que atue em substituição a outra pessoa, física ou jurídica, com o intuito de burlar a efetividade da sanção a ela aplicada, inclusive a sua controladora, controlada ou coligada, desde que devidamente comprovado o ilícito ou a utilização fraudulenta da personalidade jurídica do licitante.

2.8. A critério da Administração e exclusivamente a seu serviço, o autor dos projetos e a empresa a que se referem os itens 2.6.2 e 2.6.3 poderão participar no





3.12. Desde que disponibilizada a funcionalidade no sistema, o licitante poderá parametrizar o seu valor final mínimo ou o seu percentual de desconto máximo quando do cadastramento da proposta e obedecerá às seguintes regras:

3.12.1. a aplicação do intervalo mínimo de diferença de valores ou de percentuais entre os lances, que incidirá tanto em relação aos lances intermediários quanto em relação ao lance que cobrir a melhor oferta; e

3.12.2. os lances serão de envio automático pelo sistema, respeitado o valor final mínimo, caso estabelecido, e o intervalo de que trata o subitem acima.

3.13. O valor final mínimo ou o percentual de desconto final máximo parametrizado no sistema poderá ser alterado pelo fornecedor durante a fase de disputa, sendo vedado:

3.13.1. valor superior a lance já registrado pelo fornecedor no sistema, quando adotado o critério de julgamento por menor preço; e

3.13.2. O valor final mínimo ou o percentual de desconto final máximo parametrizado na forma do item 3.12 possuirá caráter sigiloso para os demais fornecedores e para o órgão ou entidade promotora da licitação, podendo ser disponibilizado estrita e permanentemente aos órgãos de controle externo e interno.

3.14. Caberá ao licitante interessado em participar da licitação acompanhar as operações no sistema eletrônico durante o processo licitatório e se responsabilizar pelo ônus decorrente da perda de negócios diante da inobservância de mensagens emitidas pela Administração ou de sua desconexão.

3.15. O licitante deverá comunicar imediatamente ao provedor do sistema qualquer acontecimento que possa comprometer o sigilo ou a segurança, para imediato bloqueio de acesso.

#### **4. DO PREENCHIMENTO DA PROPOSTA**

4.1. O licitante deverá enviar sua proposta mediante o preenchimento, dos seguintes campos:

4.1.1. *valor global conforme planilha orçamentaria.*

4.1.2. Quantidade cotada, devendo respeitar a planilha orçamentaria

4.2. Todas as especificações do objeto contidas na proposta vinculam o licitante.



consequências: assinatura de prazo para a adoção das medidas necessárias ao exato cumprimento da lei, nos termos do art. 71, inciso IX, da Constituição; ou condenação dos agentes públicos responsáveis e da empresa contratada ao pagamento dos prejuízos ao erário, caso verificada a ocorrência de superfaturamento por sobrepreço na execução do contrato.

## **5. DA FASE DE LANCES E DA NEGOCIAÇÃO - NA PLATAFORMA ELETRONICA -**

5.1 - Somente as licitantes que apresentarem proposta de preços em consonância com o que dispõe o edital, poderão apresentar lances para o(s) item (s) cotado(s), exclusivamente por meio do Sistema Eletrônico, BNC sendo o licitante imediatamente informado do seu recebimento e respectivo horário de registro e valor.

**5.1.1.** Assim como as propostas de preços, os lances serão ofertados pelo “**MENOR PREÇO GLOBAL**”

**5.1.2.** Serão aceitos somente lances em moeda corrente nacional (R\$), com no máximo 02 (duas) casas decimais, considerando as quantidades constantes na proposta inicial cadastrada no sistema.

**5.2.** A abertura e fechamento da fase de lances “via internet”, será feito pelo agente de contratação.

**5.3.** As licitantes poderão oferecer lances **Menores** e sucessivos, observado o horário fixado e as regras de sua aceitação.

**5.4.** A licitante somente poderá oferecer lances inferiores ao último por ele ofertado e registrado no sistema.

**5.5.** Não serão aceitos dois ou mais lances de mesmo valor, prevalecendo aquele que for recebido e registrado em primeiro lugar.

**5.6.** Durante o transcurso da sessão pública, as licitantes serão informadas em tempo real do valor do menor lance registrado que tenha sido apresentado pelas demais licitantes, vedada a identificação do detentor do lance.

5.7. No caso de desconexão com o Agente de contratação, no decorrer da etapa competitiva do PREGÃO ELETRÔNICO, o sistema eletrônico poderá permanecer acessível às licitantes para a recepção dos lances.

5.7.1. O Agente de Contratação, quando possível, dará continuidade a sua atuação no certame, sem prejuízo dos atos realizados.

5.7.2. Quando a desconexão persistir por tempo superior a 10 (dez) minutos, a Sessão Pública da **CONCORRÊNCIA ELETRÔNICO** será suspensa e terá reinício somente após comunicação expressa aos participantes, no endereço eletrônico utilizado para divulgação, no site: <https://bnc.org.br/>

5.8. O Item aberto para lance, antes de ser encerrado, entrará no tempo de iminência, de 01 (um) a 60 (sessenta) minutos, determinado pelo agente de contratação. Decorrido o tempo de iminência, o item entrará no modo de disputa aberto, o qual terá a duração mínima de 10 (dez) minutos.

5.8.1. O tempo de que trata o item 5.8, será prorrogado automaticamente pelo sistema quando houver lance ofertado nos 2 (dois) últimos minutos do período de duração;

5.8.2. O período de duração da disputa será prorrogado automaticamente por mais 2 (minutos) sempre que houver lance enviado no período de prorrogação de que trata o subitem 5.8.1;

5.8.3. Na hipótese de não haver novos lances nos termos do subitem 5.8.1. a disputa será encerrada automaticamente;

5.8.4. Encerrada a disputa sem a prorrogação automática pelo sistema na forma do subitem 12.8.1. o **Agente De Contratação** poderá admitir o reinício da etapa de envio de lances, em prol da consecução do melhor preço;

5.8.5. Quando da formulação de lances pelos licitantes deverá ser observado o intervalo mínimo entre os lances, conforme disposto na tabela do Anexo I deste edital.

5.9. Incumbirá a licitante acompanhar as operações no sistema eletrônico, durante a Sessão Pública, ficando responsável pelo ônus recorrente da perda de negócios

diante da inobservância de quaisquer mensagens emitidas pelo sistema ou de sua desconexão, até a promulgação do vencedor.

**5.10.** A desistência em apresentar lances implicará na exclusão da licitante, na etapa de lances e na manutenção do último preço, por ela apresentada, para efeito de ordenação das propostas de preços.

5.11. Após etapa de lances, o Agente de Contratação encaminhará pelo sistema eletrônico contraproposta (**fase de negociação**) diretamente ao licitante que tenha apresentado lance de menor valor, para que seja obtido um melhor preço, bem assim decidir sobre sua aceitação, podendo a negociação ser acompanhada pelos demais licitantes.

## **6. DA FASE DE JULGAMENTO**

6.1. Encerrada a etapa de negociação, o Agente de contratação/Comissão verificará se o licitante provisoriamente classificado em primeiro lugar atende às condições de participação no certame, conforme previsto no art. 14 da Lei nº 14.133/2021, legislação correlata e no item 2.6 do edital, especialmente quanto à existência de sanção que impeça a participação no certame ou a futura contratação, mediante a consulta aos seguintes cadastros:

6.1.1. SICAF;

6.1.2. Cadastro Nacional de Empresas Inidôneas e Suspensas - CEIS, mantido pela Controladoria-Geral da União (<https://www.portaltransparencia.gov.br/sancoes/ceis>); e

6.1.3. Cadastro Nacional de Empresas Punidas – CNEP, mantido pela Controladoria-Geral da União (<https://www.portaltransparencia.gov.br/sancoes/cnep>).

6.2. A consulta aos cadastros será realizada em nome da empresa licitante e também de seu sócio majoritário, por força da vedação de que trata o artigo 12 da Lei nº 8.429, de 1992.

6.3. Caso conste na Consulta de Situação do licitante a existência de Ocorrências Impeditivas Indiretas, o Agente de Contratação/Comissão diligenciará para verificar se houve fraude por parte das empresas apontadas no Relatório de Ocorrências Impeditivas Indiretas. (IN nº 3/2018, art. 29, caput)

6.3.1. A tentativa de burla será verificada por meio dos vínculos societários, linhas de fornecimento similares, dentre outros. (IN nº 3/2018, art. 29, §1º).

6.3.2. O licitante será convocado para manifestação previamente a uma eventual desclassificação. (IN nº 3/2018, art. 29, §2º).

6.3.3. Constatada a existência de sanção, o licitante será reputado inabilitado, por falta de condição de participação.

6.4. Caso o licitante provisoriamente classificado em primeiro lugar tenha se utilizado de algum tratamento favorecido às ME/EPPs, o Agente de Contratação/Comissão verificará se faz jus ao benefício, em conformidade com o item e 3.7 deste edital.

6.5. Verificadas as condições de participação e de utilização do tratamento favorecido, o Agente de Contratação/Comissão examinará a proposta classificada em primeiro lugar quanto à adequação ao objeto e à compatibilidade do preço em relação ao máximo estipulado para contratação neste Edital e em seus anexos, observado o disposto no artigo 29 a 35 da IN SEGES nº 73, de 30 de setembro de 2022.

6.6. Será desclassificada a proposta vencedora que:

6.6.1. contiver vícios insanáveis;

6.6.2. não obedecer às especificações técnicas contidas no Projeto Básico/Termo de Referência;

6.6.3. apresentar preços inexequíveis ou permanecerem acima do preço máximo definido para a contratação;

6.6.4. não tiverem sua exequibilidade demonstrada, quando exigido pela Administração;

6.6.5. apresentar desconformidade com quaisquer outras exigências deste Edital ou seus anexos, desde que insanável.

6.7. No caso de bens e serviços em geral, é indício de inexequibilidade das propostas valores inferiores a 50% (cinquenta por cento) do valor orçado pela Administração.

6.7.1. A inexequibilidade, na hipótese de que trata o **caput**, só será considerada após diligência do Agente de Contratação/Comissão, que comprove:

6.7.1.1. que o custo do licitante ultrapassa o valor da proposta; e

6.7.1.2. inexistirem custos de oportunidade capazes de justificar o vulto da oferta.

6.8. Em contratação de serviços de engenharia, além das disposições acima, a análise de exequibilidade e sobrepreço considerará o seguinte:

6.8.1. Nos regimes de execução por tarefa, empreitada por preço global ou empreitada integral, semi-integrada ou integrada, a caracterização do sobrepreço se dará pela superação do valor global estimado;

6.8.2. No regime de empreitada por preço unitário, a caracterização do sobrepreço se dará pela superação do valor global estimado e *pela superação de custo unitário tido como relevante, conforme planilha anexa ao edital;*

6.8.3. No caso de serviços de engenharia, serão consideradas inexequíveis as propostas cujos valores forem inferiores a 75% (setenta e cinco por cento) do valor orçado pela Administração, independentemente do regime de execução.

6.8.4. Será exigida garantia adicional do licitante vencedor cuja proposta for inferior a 85% (oitenta e cinco por cento) do valor orçado pela Administração, equivalente à diferença entre este último e o valor da proposta, sem prejuízo das demais garantias exigíveis de acordo com a Lei.

6.9. Se houver indícios de inexequibilidade da proposta de preço, ou em caso da necessidade de esclarecimentos complementares, poderão ser efetuadas diligências, para que a empresa comprove a exequibilidade da proposta.

6.10. Caso o custo global estimado do objeto licitado tenha sido decomposto em seus respectivos custos unitários por meio de Planilha de Custos e Formação de Preços elaborada pela Administração, o licitante classificado em primeiro lugar será convocado para apresentar Planilha por ele elaborada, com os respectivos valores adequados ao valor final da sua proposta, sob pena de não aceitação da proposta.

6.10.1. Em se tratando de serviços de engenharia, o licitante vencedor será convocado a apresentar à Administração, por meio eletrônico, as planilhas com indicação dos quantitativos e dos custos unitários, seguindo o modelo elaborado pela Administração, bem como com detalhamento das Bonificações e Despesas Indiretas (BDI) e dos Encargos Sociais (ES), com os respectivos valores adequados ao valor final da proposta vencedora, admitida a utilização dos preços unitários, no caso de empreitada por preço global, empreitada integral, contratação semi-integrada e contratação integrada, exclusivamente

para eventuais adequações indispensáveis no cronograma físico-financeiro e para balizar excepcional aditamento posterior do contrato.

6.10.2. Em se tratando de serviços com fornecimento de mão de obra em regime de dedicação exclusiva cuja produtividade seja mensurável e indicada pela Administração, o licitante deverá indicar a produtividade adotada e a quantidade de pessoal que será alocado na execução contratual.

6.10.3. Caso a produtividade for diferente daquela utilizada pela Administração como referência, ou não estiver contida na faixa referencial de produtividade, mas admitida pelo ato convocatório, o licitante deverá apresentar a respectiva comprovação de exequibilidade;

6.10.4. Os licitantes poderão apresentar produtividades diferenciadas daquela estabelecida pela Administração como referência, desde que não alterem o objeto da contratação, não contrariem dispositivos legais vigentes e, caso não estejam contidas nas faixas referenciais de produtividade, comprovem a exequibilidade da proposta.

6.10.5. Para efeito do subitem anterior, admite-se a adequação técnica da metodologia empregada pela contratada, visando assegurar a execução do objeto, desde que mantidas as condições para a justa remuneração do serviço.

6.11. Erros no preenchimento da planilha não constituem motivo para a desclassificação da proposta. A planilha poderá ser ajustada pelo fornecedor, no prazo indicado pelo sistema, desde que não haja majoração do preço e que se comprove que este é o bastante para arcar com todos os custos da contratação;

6.11.1. O ajuste de que trata este dispositivo se limita a sanar erros ou falhas que não alterem a substância das propostas;

6.11.2. Considera-se erro no preenchimento da planilha passível de correção a indicação de recolhimento de impostos e contribuições na forma do Simples Nacional, quando não cabível esse regime.

6.12. Para fins de análise da proposta quanto ao cumprimento das especificações do objeto, poderá ser colhida a manifestação escrita do setor requisitante do serviço ou da área especializada no objeto.

6.13. Os resultados das avaliações serão divulgados por meio de mensagem no sistema.

6.14. No caso de não haver entrega da amostra ou ocorrer atraso na entrega, sem justificativa aceita pelo Agente de Contratação/Comissão, ou havendo entrega de amostra fora das especificações previstas neste Edital, a proposta do licitante será recusada.

6.15. Se a(s) amostra(s) apresentada(s) pelo primeiro classificado não for(em) aceita(s), o Agente de Contratação/Comissão analisará a aceitabilidade da proposta ou lance ofertado pelo segundo classificado. Seguir-se-á com a verificação da(s) amostra(s) e, assim, sucessivamente, até a verificação de uma que atenda às especificações constantes no Projeto Básico/Termo de Referência.

## 7. DA FASE DE HABILITAÇÃO -

7.1. Os documentos previstos no Projeto Básico/Termo de Referência, necessários e suficientes para demonstrar a capacidade do licitante de realizar o objeto da licitação, serão exigidos para fins de habilitação, nos termos do CAPITULO VI dos arts. 62 a 70 da Lei nº 14.133, de 2021. devendo as documentações de habilitação serem anexadas na Plataforma Eletrônica BNC) **JUNTAMENTE COM AS PROPOSTAS DE PREÇOS.**

7.1.1. A documentação exigida para fins de habilitação jurídica, fiscal, social e trabalhista e econômico-financeira, poderá ser substituída pelo registro cadastral no SICAF.

7.1.2. A empresa proponente deverá comprovar aptidão para desempenho de atividades pertinentes, compatíveis em características e capacidades técnico-operacional (da empresa) e técnico-profissional, com o objeto da licitação, conforme art. 67 da Lei nº 14.133/2021 e RESOLUÇÃO Nº-1.025/2009 do CONSELHO FEDERAL DE ENGENHARIA, ARQUITETURA E AGRONOMIA – CONFEA.

**7.1.2.1** Os serviços mais relevantes são: **(conforme percentual de 50% mencionado no Termo de Referência- ANEXO I).**

7.1.2.2 A empresa deverá apresentar:

item	Descrição	Unidades	Qtdes
01-	<b>TERRAPLANAGEM-</b> Escavação, carga e transporte de material de 1ª categoria - DMT de 400 a 600 m - caminho de serviço em revestimento primário - com escavadeira e caminhão basculante de 14 m <sup>3</sup> .	M <sup>3</sup>	10.550,18

	Compactação de aterros a 100% do Proctor normal.	M <sup>3</sup>	10.998,61
02	<b>-PAVIMENTAÇÃO-</b> Regularização do subleito.	M <sup>2</sup>	15.221,63
	Sub-base de solo estabilizado granulometricamente sem mistura com material de jazida.	M <sup>3</sup>	1.522,16
	Varredura da superfície para execução de revestimento asfáltico.	M <sup>2</sup>	15.221,63
	Imprimação com asfalto diluído.	M <sup>2</sup>	15.221,63
	Tratamento superficial duplo com emulsão - brita comercial.	M <sup>2</sup>	15.221,63

- a) Registro / Certidão de inscrição da empresa e do(s) responsável(is) técnico(s) no Conselho Regional de Engenharia e Agronomia - CREA ou Conselho de Arquitetura e Urbanismo - CAU, da região da sede da empresa, com áreas de atuação compatíveis ao objeto da contratação e em plena validade;
- b) ATESTADO DE CAPACIDADE TÉCNICA, em nome dos responsáveis técnicos da empresa proponente, fornecidos por pessoa jurídica de direito público ou privado (caso o atestado for emitido por pessoa jurídica de direito privado obrigatoriamente deverá ter reconhecimento de Firma em Cartório de Notas), devidamente registrado no Conselho Regional de Engenharia e Agronomia (CREA) e/ou Conselho de Arquitetura e Urbanismo (CAU) através de Certidão de Acervo Técnico (CAT), que comprove através de profissional(is) habilitados, experiência dos seguintes itens:

ITEM	DESCRIÇÃO	UNI	QUANT
b.1	Compactação de aterros a 100% do Proctor normal	M <sup>3</sup>	21.997,23

b.2	Sub-base de solo estabilizado granulometricamente sem mistura com material de jazida	M <sup>3</sup>	3.044,33
b.3	Base de solo estabilizado granulometricamente sem mistura com material de jazida	M <sup>3</sup>	4.566,49
b.4	Tratamento superficial duplo com emulsão - brita comercial	m <sup>2</sup>	30.443,27
b.5	Recomposição de sinalização - pintura de faixa com tinta acrílica - espessura de 0,4 mm	m <sup>2</sup>	2.324,74

Para comprovação da qualificação da Técnico-Profissional, as empresas deverão.

**C) ATESTADO DE CAPACIDADE TÉCNICA**, em nome da EMPRESA, fornecidos por pessoa jurídica de direito público ou privado (caso o atestado for emitido por pessoa jurídica de direito privado obrigatoriamente deverá ter reconhecimento de Firma em Cartório de Notas), que demonstrem capacidade operacional na execução de serviços similares de complexidade tecnológica e operacional equivalente ou superior.

apresentar os seguintes documentos, conforme o artigo 67, da Lei nº. 14.133/2021:

- a) Declaração de disponibilidade de equipe técnica responsável, conforme modelos anexos, acompanhado de atestado (s) e certidão (ões) de responsabilidade técnica fornecidos por pessoas jurídicas de direito público ou privado, devidamente registrados nas entidades profissionais competentes, por execução de serviços compatíveis com o objeto e itens relevantes do contrato, devidamente anexadas com a planilha do atestado com a descrição e quantificação dos serviços executados.
- b) O registro de atestado será efetivado por meio de sua vinculação à CAT, do respectivo contrato.
- c) No caso de obra própria, o atestado deve estar acompanhado de documento público que comprove a conclusão da obra ou serviço expedido, conforme Resolução nº 1.025/2009 do CONFEA – Conselho Federal de Engenharia e Agronomia.

d) Para garantir a boa execução da obra, deverá estar presente no canteiro de obras durante todo o período de execução, Engenheiro Civil ou Arquiteto como responsável (is) técnico (s). Deverá ser relacionado conforme Declaração de equipe técnica responsável presente em anexo.

7.1.2.3 A Comprovação do vínculo do(s) profissional(is) relacionado (s) no **item 7.1.2.2.**, será feita por meio da apresentação dos seguintes documentos no momento da assinatura do contrato:

- I- Sócio: cópia do contrato social e sua última alteração, devidamente registrados no órgão competente, e certidão do CREA e CAU devidamente atualizado;
- II- Diretor: cópia do Contrato Social, em se tratando de firma individual ou limitada ou cópia do estatuto social e da ata de eleição devidamente publicada na imprensa, em se tratando e sociedade anônima, e certidão do CREA e CAU devidamente atualizado;
- III- Empregado da empresa: cópia da carteira de trabalho, ou ficha de registro de empregados (FRE), ou guia de recolhimento do FGTS, onde conste o(s) nome(s) do (s) profissional(s) e demonstrem a identificação do mesmo;
- IV- Profissional contratado: cópia do contrato de prestação de serviços, celebrado entre o profissional e o licitante de acordo com a legislação civil comum.
- V- O profissional deverá constar como responsável técnico do licitante junto ao CREA-MT, obrigatoriamente.

7.1.2.4 No decorrer da execução da obra, os profissionais de que trata este subitem poderão ser substituídos, nos termos do § 6º do art. 67 da Lei nº 14.133/2021, por profissionais de experiência equivalente ou superior, desde que a substituição seja aprovada pela Administração.

7.1.2.5 Nenhum engenheiro e/ou arquiteto, ainda que credenciado na licitação, poderá representar mais de uma licitante.

7.2. Quando permitida a participação de empresas estrangeiras que não funcionem no País, as exigências de habilitação serão atendidas mediante documentos equivalentes, inicialmente apresentados em tradução livre.

7.2.1. Na hipótese de o licitante vencedor ser empresa estrangeira que não funcione no País, para fins de assinatura do contrato, os documentos exigidos para a

habilitação serão traduzidos por tradutor juramentado no País e apostilados nos termos do disposto no Decreto nº 8.660, de 29 de janeiro de 2016, ou de outro que venha a substituí-lo, ou consularizações pelos respectivos consulados ou embaixadas.

7.3. Quando permitida a participação de consórcio de empresas, a habilitação técnica, quando exigida, será feita por meio do somatório dos quantitativos de cada consorciado e, para efeito de habilitação econômico-financeira, quando exigida, será observado o somatório dos valores de cada consorciado.

7.3.1. Se o consórcio não for formado integralmente por microempresas ou empresas de pequeno porte e o projeto básico/termo de referência exigir requisitos de habilitação econômico-financeira, haverá um acréscimo de 10% para o consórcio em relação ao valor exigido para os licitantes individuais.

7.4. Os documentos exigidos para fins de habilitação poderão ser apresentados em original, por cópia autenticada em Cartório, ou Autenticação digital que tenha chave para verificação caso seja necessário.

7.5. Os documentos exigidos para fins de habilitação poderão ser substituídos por registro cadastral emitido por órgão ou entidade pública, desde que o registro tenha sido feito em obediência ao disposto na Lei nº 14.133/2021.

7.6. Será verificado se o licitante apresentou declaração de que atende aos requisitos de habilitação, e o declarante responderá pela veracidade das informações prestadas, na forma da lei (art. 63, I, da Lei nº 14.133/2021).

7.7. Será verificado se o licitante apresentou no sistema, sob pena de inabilitação, a declaração de que cumpre as exigências de reserva de cargos para pessoa com deficiência e para reabilitado da Previdência Social, previstas em lei e em outras normas específicas.

7.8. O licitante deverá apresentar, sob pena de desclassificação, declaração de que suas propostas econômicas compreendem a integralidade dos custos para atendimento dos direitos trabalhistas assegurados na Constituição Federal, nas leis trabalhistas, nas normas infralegais, nas convenções coletivas de trabalho e nos termos de ajustamento de conduta vigentes na data de entrega das propostas.

7.9. *Considerando que na presente contratação a avaliação prévia do local de execução é imprescindível para o conhecimento pleno das condições e peculiaridades do objeto a ser contratado, o licitante deve atestar, sob pena de inabilitação, que*

conhece o local e as condições de realização do serviço, assegurado a ele o direito de realização de vistoria prévia. – **CONFORME MODELO ANEXO- VI.- ATESTADO DE VISTORIA-**

O licitante que optar por realizar vistoria prévia terá disponibilizado pela Administração data e horário exclusivos, a ser agendado no endereço de Email: [engenhariaseplac@gmail.com](mailto:engenhariaseplac@gmail.com) de modo que seu agendamento não coincida com o agendamento de outros licitantes.

7.9.1. Caso o licitante opte por não realizar vistoria, poderá substituir a declaração exigida no presente item por declaração formal assinada pelo seu responsável técnico acerca do conhecimento pleno das condições e peculiaridades da contratação.

7.10. A habilitação será verificada por meio do Sicaf, nos documentos por ele abrangidos.

7.10.1. Somente haverá a necessidade de comprovação do preenchimento de requisitos mediante apresentação dos documentos originais não-digitais quando houver dúvida em relação à integridade do documento digital ou quando a lei expressamente o exigir. (IN nº 3/2018, art. 4º, §1º, e art. 6º, §4º).

7.11. É de responsabilidade do licitante conferir a exatidão dos seus dados cadastrais no Sicaf e mantê-los atualizados junto aos órgãos responsáveis pela informação, devendo proceder, imediatamente, à correção ou à alteração dos registros tão logo identifique incorreção ou aqueles se tornem desatualizados. (IN nº 3/2018, art. 7º, caput).

7.11.1. A não observância do disposto no item anterior poderá ensejar desclassificação no momento da habilitação. (IN nº 3/2018, art. 7º, parágrafo único).

7.12. A verificação pelo Agente de Contratação/Comissão, em sítios eletrônicos oficiais de órgãos e entidades emissores de certidões constitui meio legal de prova, para fins de habilitação.

7.12.1. Os documentos exigidos para habilitação que não estejam contemplados no Sicaf serão enviados por meio do sistema, em formato digital, no prazo de NO MÍNIMO, DUAS HORAS, prorrogável por igual período, contado da solicitação do Agente de Contratação/Comissão.

7.12.2. Na hipótese de a fase de habilitação anteceder a fase de apresentação de propostas e lances, os licitantes encaminharão, por meio do sistema, simultaneamente os documentos de habilitação e a proposta com o preço, observado o disposto no § 1º do art. 36 e no § 1º do art. 39 da Instrução Normativa SEGES nº 73, de 30 de setembro de 2022.

7.13. A verificação no Sicaf ou a exigência dos documentos nele não contidos somente será feita em relação ao licitante vencedor.

7.13.1. Os documentos relativos à regularidade fiscal que constem do Projeto Básico/Termo de Referência somente serão exigidos, em qualquer caso, em momento posterior ao julgamento das propostas, e apenas do licitante mais bem classificado.

7.13.2. Respeitada a exceção do subitem anterior, relativa à regularidade fiscal, quando a fase de habilitação anteceder as fases de apresentação de propostas e lances e de julgamento, a verificação ou exigência do presente subitem ocorrerá em relação a todos os licitantes.

7.14. Após a entrega dos documentos para habilitação, não será permitida a substituição ou a apresentação de novos documentos, salvo em sede de diligência, para (Lei 14.133/21, art. 64, e IN 73/2022, art. 39, §4º):

7.14.1. complementação de informações acerca dos documentos já apresentados pelos licitantes e desde que necessária para apurar fatos existentes à época da abertura do certame; e

7.14.2. atualização de documentos cuja validade tenha expirado após a data de recebimento das propostas;

7.15. Na análise dos documentos de habilitação, a comissão de contratação poderá sanar erros ou falhas, que não alterem a substância dos documentos e sua validade jurídica, mediante decisão fundamentada, registrada em ata e acessível a todos, atribuindo-lhes eficácia para fins de habilitação e classificação.

7.16. Na hipótese de o licitante não atender às exigências para habilitação, o Agente de Contratação/Comissão examinará a proposta subsequente e assim sucessivamente, na ordem de classificação, até a apuração de uma proposta que atenda ao presente edital, observado o prazo disposto no subitem 7.12.1.



índices oficiais quando encerrado há mais de 03 (três) meses da data de apresentação da proposta;

**b.1) O balanço patrimonial, a demonstração de resultado do exercício e as demais demonstrações contábeis devem ser dos dois últimos exercícios sociais,** deverão estar assinados por Contador responsável ou por outro profissional equivalente, devidamente registrado no Conselho Regional de Contabilidade, sendo aceitos os documentos gerados pelo Sistema Público de Escrituração Digital – SPED.

**b.2) As demonstrações contábeis são: “a demonstração do resultado abrangente do período, a demonstração das mutações do patrimônio líquido do período, a demonstração dos fluxos de caixa do período e as notas explicativas).** Caso a empresa seja desobrigada pela legislação da apresentação de algum desses demonstrativos, essa poderá encaminhar um documento comprovando a situação em questão.

**b.3) Os documentos referidos no item b) limitar-se-ão ao último exercício no caso de a pessoa jurídica ter sido constituída há menos de 2 (dois) anos.**

**Certidão negativa de pedido de Concordata e Falência** expedida pelo Distribuidor da Sede da licitante. Para a certidão que não constar data de vigência, considerar-se-á a vigência de **60 (Sessenta) dias de validade**, a contar da data de sua expedição, ou conforme data de vigência constante na própria certidão.

**Os documentos exigidos para fins de qualificação econômica – financeira deverão comprovar o seguinte:**

**a) Índice de Endividamento Patrimonial (IEP) igual ou inferior a 0.8 (zero ponto oito),** que mostrará a relação entre Capital de Terceiros (Passivo Circulante e Exigível a Longo Prazo) e o Capital Próprio (Patrimônio Líquido), a ser calculado pela fórmula:

$$\text{IEP} = \frac{\text{Passivo Circulante} + \text{Exigível a Longo Prazo}}{\text{Patrimônio Líquido}}$$

**b) Índices de Liquidez Geral (LG), Liquidez Corrente (LC) e Solvência Geral (SG)** superiores a 1, resultantes da aplicação das seguintes fórmulas:



Líquido (item 6.4.1) e os índices (item 6.4.3) referente ao último exercício social, isso após a análise completa de todos os documentos contábeis exigidos, não desobrigando que a licitante apresente os documentos exigidos dos dois últimos exercícios sociais.

## **8. DA FORMAÇÃO DO CADASTRO DE RESERVA**

8.1. Após a homologação da licitação, será incluído na ata, na forma de anexo, o registro:

8.1.1. dos licitantes que aceitarem cotar o objeto com preço igual ao do adjudicatário, observada a classificação na licitação; e

8.1.2. dos licitantes que mantiverem sua proposta original.

8.2. **Será** respeitada, **nas contratações, a ordem de classificação dos licitantes ou fornecedores registrados na ata.**

8.2.1. A apresentação de novas propostas na forma deste item não prejudicará o resultado do certame em relação ao licitante mais bem classificado.

8.2.2. Para fins da ordem de classificação, os licitantes ou fornecedores que aceitarem cotar o objeto com preço igual ao do adjudicatário antecederão aqueles que mantiverem sua proposta original.

8.3. **A habilitação dos licitantes que comporão o cadastro de reserva será efetuada quando houver necessidade de contratação dos licitantes remanescentes, nas seguintes hipóteses:**

8.3.1. (a) quando o licitante vencedor não assinar a ata de registro de preços no prazo e nas condições estabelecidos no edital; ou

8.3.2. (b) quando houver o cancelamento do registro do fornecedor ou do registro de preços, nas hipóteses previstas nos art. 28 e art. 29 do Decreto nº 11.462/23.

8.4. **Na hipótese de nenhum dos licitantes que aceitaram cotar o objeto com preço igual ao do adjudicatário concordar com a contratação nos termos em igual prazo e nas condições propostas pelo primeiro classificado, a Administração, observados o valor estimado e a sua eventual atualização na forma prevista no edital, poderá:**

8.4.1. convocar os licitantes que mantiveram sua proposta original para negociação, na ordem de classificação, com vistas à obtenção de preço melhor, mesmo que acima do preço do adjudicatário; ou

8.4.2. adjudicar e firmar o contrato nas condições ofertadas pelos licitantes remanescentes, observada a ordem de classificação, quando frustrada a negociação de melhor condição.

## 9. DOS RECURSOS

9.1. A interposição de recurso referente ao julgamento das propostas, à habilitação ou inabilitação de licitantes, à anulação ou revogação da licitação, observará o disposto no art. 165 da Lei nº 14.133, de 2021.

9.2. O prazo recursal é de 03 (três) dias úteis, contados da data de intimação ou de lavratura da ata.

9.3. Quando o recurso apresentado impugnar o julgamento das propostas ou o ato de habilitação ou inabilitação do licitante:

9.3.1.a intenção de recorrer deverá ser manifestada imediatamente, sob pena de preclusão;

9.3.2.o prazo para a manifestação da intenção de recorrer não será inferior a 10 (dez) minutos.

9.3.3.o prazo para apresentação das razões recursais será iniciado na data de intimação ou de lavratura da ata de habilitação ou inabilitação;

9.3.4.na hipótese de adoção da inversão de fases prevista no § 1º do art. 17 da Lei nº 14.133, de 2021, o prazo para apresentação das razões recursais será iniciado na data de intimação da ata de julgamento.

9.4. Os recursos deverão ser encaminhados em campo próprio do sistema.

9.5. O recurso será dirigido à autoridade que tiver editado o ato ou proferido a decisão recorrida, a qual poderá reconsiderar sua decisão no prazo de 3 (três) dias úteis, ou, nesse mesmo prazo, encaminhar recurso para a autoridade superior, a qual deverá proferir sua decisão no prazo de 10 (dez) dias úteis, contado do recebimento dos autos.

9.6. Os recursos interpostos fora do prazo não serão conhecidos.

9.7. O prazo para apresentação de contrarrazões ao recurso pelos demais licitantes será de 3 (três) dias úteis, contados da data da intimação pessoal ou da

divulgação da interposição do recurso, assegurada a vista imediata dos elementos indispensáveis à defesa de seus interesses.

9.8. O recurso e o pedido de reconsideração terão efeito suspensivo do ato ou da decisão recorrida até que sobrevenha decisão final da autoridade competente.

9.9. O acolhimento do recurso invalida tão somente os atos insuscetíveis de aproveitamento.

9.10. Os autos do processo permanecerão com vista franqueada aos interessados no sítio eletrônico:

## **10. DAS INFRAÇÕES ADMINISTRATIVAS E SANÇÕES**

10.1. Comete infração administrativa, nos termos da lei, o licitante que, com dolo ou culpa:

10.1.1. deixar de entregar a documentação exigida para o certame ou não entregar qualquer documento que tenha sido solicitado pelo Agente de Contratação/Comissão durante o certame;

10.1.2. Salvo em decorrência de fato superveniente devidamente justificado, não mantiver a proposta em especial quando:

10.1.2.1. não enviar a proposta adequada ao último lance ofertado ou após a negociação;

10.1.2.2. recusar-se a enviar o detalhamento da proposta quando exigível;

10.1.2.3. pedir para ser desclassificado quando encerrada a etapa competitiva;

10.1.2.4. deixar de apresentar amostra; ou

10.1.2.5. apresentar proposta ou amostra em desacordo com as especificações do edital;

10.1.3. não celebrar o contrato ou não entregar a documentação exigida para a contratação, quando convocado dentro do prazo de validade de sua proposta;

10.1.3.1. recusar-se, sem justificativa, a assinar o contrato ou a ata de registro de preço, ou a aceitar ou retirar o instrumento equivalente no prazo estabelecido pela Administração;

- 10.1.4. apresentar declaração ou documentação falsa exigida para o certame ou prestar declaração falsa durante a licitação
- 10.1.5. fraudar a licitação
- 10.1.6. comportar-se de modo inidôneo ou cometer fraude de qualquer natureza, em especial quando:
  - 10.1.6.1. induzir deliberadamente a erro no julgamento;
  - 10.1.6.2. apresentar amostra falsificada ou deteriorada;
- 10.1.7. praticar atos ilícitos com vistas a frustrar os objetivos da licitação
- 10.1.8. praticar ato lesivo previsto no art. 5º da Lei n.º 12.846, de 2013.
- 10.2. Com fulcro na Lei nº 14.133, de 2021, a Administração poderá, garantida a prévia defesa, aplicar aos licitantes e/ou adjudicatários as seguintes sanções, sem prejuízo das responsabilidades civil e criminal:
  - 10.2.1. advertência;
  - 10.2.2. multa;
  - 10.2.3. impedimento de licitar e contratar; e
  - 10.2.4. declaração de inidoneidade para licitar ou contratar, enquanto perdurarem os motivos determinantes da punição ou até que seja promovida sua reabilitação perante a própria autoridade que aplicou a penalidade.
- 10.3. Na aplicação das sanções serão considerados:
  - 10.3.1. a natureza e a gravidade da infração cometida.
  - 10.3.2. as peculiaridades do caso concreto;
  - 10.3.3. as circunstâncias agravantes ou atenuantes;
  - 10.3.4. os danos que dela provierem para a Administração Pública;
  - 10.3.5. a implantação ou o aperfeiçoamento de programa de integridade, conforme normas e orientações dos órgãos de controle.
- 10.4. A multa será recolhida em percentual de 0,5% a 30% incidente sobre o valor do contrato licitado, recolhida no prazo máximo de **15 (Quinze) dias** úteis, a contar da comunicação oficial.
  - 10.4.1. Para as infrações previstas nos itens 10.1.1, 10.1.2 e 10.1.3, a multa será de 0,5% a 15% do valor do contrato licitado.
  - 10.4.2. Para as infrações previstas nos itens 10.1.4, 10.1.5, 10.1.6, 10.1.7 e 10.1.8, a multa será de 15% a 30% do valor do contrato licitado.

10.5. As sanções de advertência, impedimento de licitar e contratar e declaração de inidoneidade para licitar ou contratar poderão ser aplicadas, cumulativamente ou não, à penalidade de multa.

10.6. Na aplicação da sanção de multa será facultada a defesa do interessado no prazo de 15 (quinze) dias úteis, contado da data de sua intimação.

10.7. A sanção de impedimento de licitar e contratar será aplicada ao responsável em decorrência das infrações administrativas relacionadas nos itens 10.1.1, 10.1.2 e 10.1.3, quando não se justificar a imposição de penalidade mais grave, e impedirá o responsável de licitar e contratar no âmbito da Administração Pública direta e indireta do ente federativo a qual pertencer o órgão ou entidade, pelo prazo máximo de 3 (três) anos.

10.8. Poderá ser aplicada ao responsável a sanção de declaração de inidoneidade para licitar ou contratar, em decorrência da prática das infrações dispostas nos itens 10.1.4, 10.1.5, 10.1.6, 10.1.7 e 10.1.8, bem como pelas infrações administrativas previstas nos itens 10.1.1, 10.1.2 e 10.1.3 que justifiquem a imposição de penalidade mais grave que a sanção de impedimento de licitar e contratar, cuja duração observará o prazo previsto no art. 156, §5º, da Lei n.º 14.133/2021.

10.9. A recusa injustificada do adjudicatário em assinar o contrato ou a ata de registro de preço, ou em aceitar ou retirar o instrumento equivalente no prazo estabelecido pela Administração, descrita no item 10.1.3, caracterizará o descumprimento total da obrigação assumida e o sujeitará às penalidades e à imediata perda da garantia de proposta em favor do órgão ou entidade promotora da licitação, nos termos do art. 45, §4º da IN SEGES/ME n.º 73, de 2022.

10.10. A apuração de responsabilidades relacionadas às sanções de impedimento de licitar e contratar e de declaração de inidoneidade para licitar ou contratar demandará a instauração de processo de responsabilização a ser conduzido por comissão composta por 2 (dois) ou mais servidores estáveis, que avaliará fatos e circunstâncias conhecidos e intimará o licitante ou o adjudicatário para, no prazo de 15 (quinze) dias úteis, contado da data de sua intimação, apresentar defesa escrita e especificar as provas que pretenda produzir.

10.11. Caberá recurso no prazo de 15 (quinze) dias úteis da aplicação das sanções de advertência, multa e impedimento de licitar e contratar, contado da data da intimação, o qual será dirigido à autoridade que tiver proferido a decisão recorrida,

que, se não a reconsiderar no prazo de 5 (cinco) dias úteis, encaminhará o recurso com sua motivação à autoridade superior, que deverá proferir sua decisão no prazo máximo de 20 (vinte) dias úteis, contado do recebimento dos autos.

10.12. Caberá a apresentação de pedido de reconsideração da aplicação da sanção de declaração de inidoneidade para licitar ou contratar no prazo de 15 (quinze) dias úteis, contado da data da intimação, e decidido no prazo máximo de 20 (vinte) dias úteis, contado do seu recebimento.

10.13. O recurso e o pedido de reconsideração terão efeito suspensivo do ato ou da decisão recorrida até que sobrevenha decisão final da autoridade competente.

10.14. A aplicação das sanções previstas neste edital não exclui, em hipótese alguma, a obrigação de reparação integral dos danos causados.

10.15. E ainda, no que couber o Município deverá aplicar as Sanções previstas no Decreto Municipal nº160/2022 de 18 de Julho de 2022,

## **11. DA IMPUGNAÇÃO AO EDITAL E DO PEDIDO DE ESCLARECIMENTO.**

11.1. Qualquer pessoa é parte legítima para impugnar este Edital por irregularidade na aplicação da Lei nº 14.133, de 2021, devendo protocolar o pedido até 3 (três) dias úteis antes da data da abertura do certame.

11.2. A resposta à impugnação ou ao pedido de esclarecimento será divulgado em sítio eletrônico oficial no prazo de até 3 (três) dias úteis, limitado ao último dia útil anterior à data da abertura do certame.

**11.3.** -A impugnação e o pedido de esclarecimento poderão ser realizados por forma eletrônica, anexando as impugnações na Plataforma eletrônica no endereço <http://bnc.org.br/> e ainda poderão encaminhar para o e-mail: [licitaconfresa@hotmail.com](mailto:licitaconfresa@hotmail.com)

11.4. As impugnações e pedidos de esclarecimentos não suspendem os prazos previstos no certame.

11.5. A concessão de efeito suspensivo à impugnação é medida excepcional e deverá ser motivada pelo agente de contratação, nos autos do processo de licitação.

11.6. Acolhida a impugnação, será definida e publicada nova data para a realização do certame.

## **12. DAS DISPOSIÇÕES GERAIS**

12.1. Será divulgada ata da sessão pública no sistema eletrônico.

12.2. Não havendo expediente ou ocorrendo qualquer fato superveniente que impeça a realização do certame na data marcada, a sessão será automaticamente transferida para o primeiro dia útil subsequente, no mesmo horário anteriormente estabelecido, desde que não haja comunicação em contrário, pelo Agente de Contratação/ Comissão.

12.3. Todas as referências de tempo-Horas- no Edital, no aviso e durante a sessão pública observarão o horário de Brasília - DF.

12.4. A homologação do resultado desta licitação não implicará direito à contratação.

12.5. As normas disciplinadoras da licitação serão sempre interpretadas em favor da ampliação da disputa entre os interessados, desde que não comprometam o interesse da Administração, o princípio da isonomia, a finalidade e a segurança da contratação.

12.6. Os licitantes assumem todos os custos de preparação e apresentação de suas propostas e a Administração não será, em nenhum caso, responsável por esses custos, independentemente da condução ou do resultado do processo licitatório.

12.7. Na contagem dos prazos estabelecidos neste Edital e seus Anexos, excluir-se-á o dia do início e incluir-se-á o do vencimento. Só se iniciam e vencem os prazos em dias de expediente na Administração.

12.8. O desatendimento de exigências formais não essenciais não importará o afastamento do licitante, desde que seja possível o aproveitamento do ato, observados os princípios da isonomia e do interesse público.

12.9. Em caso de divergência entre disposições deste Edital e de seus anexos ou demais peças que compõem o processo, prevalecerá as deste Edital.

**12.10.** O Edital e seus anexos estão disponíveis, na íntegra, no Portal Nacional de Contratações Públicas (PNCP) e endereço eletrônico [https://sic.tce.mt.gov.br/118/assunto/listaPublicacao/id\\_assunto/2079/id\\_assunto\\_item/8653](https://sic.tce.mt.gov.br/118/assunto/listaPublicacao/id_assunto/2079/id_assunto_item/8653)

12.11. Integram este Edital, para todos os fins e efeitos, os seguintes anexos:

12.11.1. ANEXO I – Projeto Básico/Termo de Referência

- 12.11.1.1. Apêndice do Anexo I – Estudo Técnico Preliminar
- 12.11.2. ANEXO II – Modelo Declaração ME ou EPP
- 12.11.3. ANEXO III – Modelo de Declaração de Fatos Inexistentes e Impeditivos para sua Habilitação no presente Certame.
- 12.11.4. ANEXO IV – Modelo de Cumprimentos de Requisitos Legais
- 12.11.5. ANEXO V – Modelo de Declaração de Ciência e Responsabilidade
- 12.11.6. ANEXO VI- Atestado de Vistoria
- 12.11.7. ANEXO VII - Minuta de Termo de Contrato
- 12.11.9- ANEXO IX - Planilhas Orçamentaria e de Composição de Custos, Planilhas Composição BDI, Cronograma Físico- Financeiros e Memoriais Descritivos.

**CONFRESA-MT 10 de MAIO de 2024**



  
IVALI TRICHES  
SEC. MUN. DE OBRAS

## TERMO DE REFERÊNCIA

### 1. OBJETO:

Processo licitatório, na **modalidade Concorrência por menor preço**, para futura e eventual contratação de empresa a Implantação de Pavimentação, sinalização horizontal e cerca; Perímetro da Cerca: 3.507,67 m. Coordenada do Aeródromo (ROTAER): 10°37 59,26 S; 51°33 58,38 W, alcançando uma área a ser pavimentada de 30.443,27 m<sup>2</sup> no Município de Confresa-MT.

ITEM	COPLAN	UND	QTD	DESCRIÇÃO	V. UNIT	V. TOTAL
01	18980	SV	01	PROJETO EXECUTIVO DE PAVIMENTAÇÃO DE PISTA DE POUSO E DECOLAGEM, TAXIWAY E PÁTIO DE ESTACIONAMENTO DE AERONAVES E CERCAMENTO DO AERÓFROMO DE CONFRESA/MT CONFORME CONVENIO Nº.208/2024/SINFRA	4.571.445,09	4.571.445,09

**Valor de Referência: R\$ 4.571.445,09 (QUATRO MILHÕES QUINHENTOS E SETENTA E UM MIL QUATROCENTOS E QUARENTA E CINCO REAIS E NOVE CENTAVOS.)**

**1.1** O objeto desta Concorrência Eletrônica tem a natureza de obra de engenharia, cujos justifica a escolha por esta modalidade. 1.3 1.4 548 padrões de desempenho e qualidade podem ser objetivamente definidos pelo edital, por meio de especificações usuais de mercado, conforme art. 6º, XII, da Lei nº 14.133/2021, que justifica a escolha por esta modalidade.

**1.2** A obra em questão se trata de uma obra comum de engenharia visto que: i) os serviços a serem executados não são dependentes de tecnologia sofisticada e de

domínio restrito; ii) existem contratações similares feita pela Administração Pública, em execução ou concluídas; iii) os métodos construtivos, equipamentos e materiais utilizados para sua feitura são frequentemente empregados; iv) os padrões de desempenho e qualidade são

aferidas através de especificações técnicas usuais (entre estas destaca-se as elaboradas pelo DNIT); v) existem diversas empresas aptas a se habilitarem no certame licitatório. A estimativa dos quantitativos e respectivos códigos dos itens são aqueles discriminados na planilha orçamentária constante no projeto anexo ao edital.

## **2. JUSTIFICATIVA E OBJETIVO:**

Contratação de empresa de engenharia para execução dos serviços de Implantação de Pavimentação, sinalização horizontal e cerca no Aeroporto municipal de Confresa, desta forma deixando o aeródromo mais seguro e com estrutura para receber voos de linhas aéreas, assim trazendo maior conforto, comodidade e agilidade para os moradores, e ainda melhorando a logística e fluxo de negócios do município.

## **3. DESCRIÇÃO DA SOLUÇÃO:**

A descrição da solução está mais bem descrita no E.T.P, no qual está definido como solução a contratação de empresa especializada para execução e Implantação de Pavimentação, sinalização horizontal e cerca do aeroporto do Município de Confresa-MT.

## **4. LOCAL E PRAZO DE PRESTAÇÃO DO OBJETO:**

O prazo de vigência do processo corresponde a 180 dias contatos a partir da data de sua assinatura, cujo prazo de duração deve ser fixado de acordo com o tempo previsto para a execução do objeto expresso no Plano de Trabalho, podendo ser prorrogado mediante termo aditivo, desde que solicitado no prazo mínimo de 30 dias antes do termino da vigência, devidamente justificado.

A contratada deverá executar o serviço de Implantação de Pavimentação, sinalização horizontal e cerca, com prazo de início imediato conforme cronograma.

## 5. ACOMPANHAMENTO DA PRESTAÇÃO DOS SERVIÇOS:

A prestação dos serviços será acompanhada por servidor especialmente designado para esse fim que será designado através da portaria do Executivo Municipal.

UNIDADE FISCAL	TITULAR FISCAL	SUPLENTE
SECRETARIA MUNICIPAL DE PLANEJAMENTO	JEVERSON PEREIRA BORGES CPF: 046.037.811-21 MAT: 13499	ADALBERTO DE ARAUJO BASTOS PAGIOLLI CPF: 036.358.471-43 MAT: 12481

## 6. VALOR ESTIMADO:

O valor estimado da contratação do referido objeto, perfaz a ordem de **R\$ 4.571.445,09** (**QUATRO MILHÕES QUINHENTOS E SETENTA E UM MIL QUATROCENTOS E QUARENTA E CINCO REAIS E NOVE CENTAVOS.**) Conforme planilha orçamentaria em anexo.

## 7. DA DOTAÇÃO ORÇAMENTÁRIA:

Os recursos financeiros para a execução do presente Convênio SINFRA 0208/2024 são no valor total de R\$ 4.571.445,09 (**Quatro Milhões Quinhentos E Setenta E Um Mil Quatrocentos E Quarenta E Cinco Reais E Nove Centavos**) sendo R\$ 4.480.016,19 (**Quatro Milhões Quatrocentos E Oitenta Mil E Dezesesseis Reais E Dezenove Centavos**) repassados pela SINFRA e **R\$ 91.428,90** (**Noventa E Um Mil Quatrocentos E Vinte E Oito Reais E Noventa Centavos**) a título de contrapartida financeira por parte da Prefeitura Municipal de Confresa – MT.

**ORGÃO: 07 – SECRETARIA MUNICIPAL VIAÇÃO, OBRAS E SERVIÇOS PÚBLICOS**

**UNIDADE: 02 – URBANISMO**

**FUNÇÃO: 15 – URBANISMO**

**SUB-FUNÇÃO: 452 – SERVIÇOS URBANOS**

**PROGRAMA: 0155 – PAVIMENTAÇÃO AEROPORTO**

**ATIVIDADE: 1116 – CONSTRUÇÃO AEROPORTO MUNICIPAL**

**CÓD. RED: 940 OBRAS E INSTALAÇÕES**

**FONTE: 1.701.0000000 – RECURSOS DE OPERAÇÕES DE CRÉDITO ESPECIAL**

**ELEMENTO: 4.4.90.51.00.00**

**R\$ 4.480.016,19**

**ORGÃO: 07 – SECRETARIA MUNICIPAL VIAÇÃO, OBRAS E SERVIÇOS PÚBLICOS**

**UNIDADE: 02 – URBANISMO**

**FUNÇÃO: 15 – URBANISMO**

**SUB-FUNÇÃO: 452 – SERVIÇOS URBANOS**  
**PROGRAMA: 0155 – PAVIMENTAÇÃO AEROPORTO**  
**ATIVIDADE: 1116 – CONSTRUÇÃO AEROPORTO MUNICIPAL**  
**CÓD. RED: 939 OBRAS E INSTALAÇÕES**  
**FONTE: 1.500.000000 – RECURSOS NÃO VINCULADOS DE IMPOSTOS**  
**ELEMENTO: 4.4.90.51.00.00**  
**R\$ 91.428,90**

## **8. DO CRITÉRIO DE JULGAMENTO, MODALIDADE, REGIME E MODO DE DISPUTA DA LICITAÇÃO**

### **8.1 CRITÉRIO DE JULGAMENTO DO TIPO: MENOR PREÇO**

A escolha do tipo “Menor Preço” se justifica por ser esse o tipo mais vantajoso à Administração Pública, aumentando a competição entre as empresas participantes do certame, possibilitando assim, que a proposta vencedora seja realmente aquela de menor, dentro das especificações constantes no edital, gerando com isso, economia aos cofres públicos.

### **8.2 Da modalidade de licitação “CONCORRÊNCIA ELETRÔNICA”**

A escolha da modalidade “Concorrência” se justifica pela ampla publicidade na contratação da empresa que irá executar os serviços previstos, mas também pela possibilidade de atestar previamente que as empresas interessadas em participar do certame possuem os requisitos mínimo de qualificação exigidos para execução do objeto a ser licitado, contido na Lei nº 14.133 de 1º de abril de 2021.

Sendo a forma eletrônica que nos propicia vantagens como: Maior abrangência, mais concorrência implicando em propostas mais vantajosas, agilidade, velocidade, desburocratização e transparência.

### **8.3 Do regime de execução “EMPREITADA POR PREÇO GLOBAL”, conforme Art. 46 da lei nº 14.133/21.**

A Lei 14.133/2021 define no Art. 6 que empreitada por preço global é quando se contrata a execução de obras e serviços especiais de engenharia, por preço certo e total, o valor a ser pago neste regime vem definido de forma fixa, no contrato e deve ser obedecido o cronograma físico financeiro.

8.4. baseado no art. 46 § 9º a escolha pelo regime de execução por empreitada por preço global adotará sistemática de medição e pagamento associada à execução de etapas do cronograma físico-financeiro vinculadas ao cumprimento de metas de resultado.

#### 8.5 Do modo de disputa “ABERTO”

O modo de disputa será aberto, de modo que os licitantes apresentarão suas propostas por meio de lances públicos e sucessivos, crescentes ou decrescentes, aumentando a competição entre as empresas licitantes, possibilitando maior vantajosidade à administração pública, considerando o tipo e modalidade de licitação.

### **9. REQUISITOS DA CONTRATAÇÃO.**

#### **9.1 Vistoria:**

9.1.1 A licitante poderá vistoriar o local antes da elaboração da proposta para conferir as medidas e condições para execução dos serviços, com o objetivo de inteirar-se das condições e grau de dificuldade existentes, mediante prévio agendamento de horário junto ao departamento de engenharia do Município de CONFRESA-MT.

9.1.2 A visita deverá ser agendada com antecedência e ocorrer em até 02 (Dois) dias útil anterior a data da sessão de abertura da Proposta de Preço.

9.1.3 A ausência do ATESTADO DE VISITA TÉCNICA não acarretará a desclassificação e/ou inabilitação da licitante. A Declaração de que a Licitante tomou conhecimento do edital e todas as informações para o cumprimento das obrigações do objeto da licitação, inteirando-se das condições técnicas e da complexidade dos mesmos, conforme anexo V deste edital, é suficiente para que a empresa declare que está ciente da complexidade da obra em questão, e assume as obrigações caso seja vencedora do certame.

9. 1.4 Será de responsabilidade da CONTRATADA a ocorrência de eventuais prejuízos em virtude de sua omissão na verificação das instalações, com vistas a proteger o interesse da Contratante na fase de execução dos serviços.

9.1.5 Caso a licitante não queira participar da visita no dia programado, deverá apresentar em substituição ao atestado de visita, declaração formal assinada pelo



- d) A CONTRATADA deverá ser conhecedora das normas da ABNT e das legislações pertinentes para execução de todos os serviços. Portanto, não será aceita nenhuma alegação por parte da CONTRATADA que esta ou aquela norma/legislação não está contemplada neste termo de referência.
- e) A CONTRATADA deverá ter domínio sobre os serviços que serão executados por ela.
- f) A CONTRATADA deverá ter ciência sobre as características locais, principalmente quanto ao período de chuva na região, portanto, não será aceita alegação de atraso na execução da obra devido às chuvas nem devido a condições topográficas ou geológicas.
- g) A CONTRATADA deverá manter os locais, onde forem realizados os serviços, sinalizados e isolados do público por placas, faixas, fitas, tapume, telas, etc., com o fim de evitar riscos de acidentes aos usuários locais e ao pessoal da empresa;

#### **10.2. Da mão de obra a ser empregada**

- a) A CONTRATADA deverá manter funcionários em quantidade suficiente para cada tarefa/atividade da obra, empregando sempre mão de obra qualificada para cada atividade. Para isso, a CONTRATANTE poderá a qualquer tempo, solicitar documento comprobatório de que o funcionário está habilitado e capacitado para manusear ou operar os equipamentos e/ou maquinários, bem como familiarizado com a execução da tarefa em questão.
- b) Os funcionários deverão ser registrados pela CONTRATADA com assinatura da CTPS, com exceção daqueles oriundos de empresas terceirizadas. Porém, a CONTRATADA somente poderá subcontratar serviços para empresa cujos funcionários que prestarão o serviço estejam devidamente registrados nas respectivas.
- c) Não será permitida, em hipótese alguma, a utilização de mão de obra sem que o funcionário esteja devidamente registrado na empresa ou com contrato de prestação de serviços.
- d) Todos os funcionários deverão estar devidamente uniformizados, identificados e utilizando equipamentos de segurança;
- e) A CONTRATADA deverá fornecer aos seus funcionários todos os EPI's e promover a substituição destes sempre que necessário, conforme a periodicidade

estipulada em NR ou quando o EPI não oferecer mais segurança ao funcionário, o que ocorrer primeiro.

f) Em caso do descumprimento das normas de segurança do trabalho, a FISCALIZAÇÃO poderá notificar a CONTRATADA e, em caso de reincidências, aplicar as sanções previstas no edital.

### **10.3. Dos equipamentos e materiais a serem empregados**

a) A CONTRATADA deverá fornecer máquinas, equipamentos e ferramentas em quantidades suficientes a execução de cada tarefa/atividade da obra, conforme cada fase do cronograma.

b) Os equipamentos sempre deverão apresentar boa qualidade, revisados e com manutenções preventivas em dia, de forma a zelar pela integridade dos mesmos e garantir a segurança dos operadores e funcionários que estejam trabalhando no local de utilização.

c) A CONTRATADA deverá sinalizar adequadamente, bem como promover o controle de acesso aos locais de manuseio e operação de equipamentos que possam causar acidentes.

d) Caminhões e demais equipamentos que se locomovem no canteiro deverão ser dotados de aviso sonoro quando da operação em marcha ré, ou em qualquer tipo de movimento como plataformas elevatórias.

e) Todo e qualquer tipo de equipamento/máquina somente poderá ser manuseado/operado por profissional devidamente habilitado e capacitado para tal. Para isso, a FISCALIZAÇÃO poderá solicitar, a qualquer tempo, da CONTRATADA certificados que atestem a capacidade do operador para o equipamento em questão.

f) Em caso da não observância pela revisão e manutenção dos equipamentos e maquinários, inclusive em caso de operação destes por funcionário não habilitado e capacitado, a FISCALIZAÇÃO poderá notificar a CONTRATADA e, em caso de reincidências,

aplicar as sanções previstas no contrato.

g) Todos os materiais a serem empregados na obra deverão ser novos, comprovadamente de primeira qualidade e, estarem de acordo com as especificações, devendo ser submetidos

à aprovação da FISCALIZAÇÃO, com exceção de eventuais serviços de remanejamento onde estiver explícito o reaproveitamento.

h) A CONTRATADA deverá submeter à FISCALIZAÇÃO, amostras de todos os materiais a serem empregados nos serviços antes de executá-los. Se julgar necessário, a FISCALIZAÇÃO poderá solicitar à CONTRATADA a apresentação de informação por escrito dos locais de origem dos materiais ou de certificados de ensaios relativos aos mesmos.

#### **10.4. Dos materiais empregados na construção**

a) Todo e qualquer material a ser empregado deverá ser comprovadamente de boa procedência de fabricante e de mercado. Os materiais deverão estar de acordo com as recomendações das normas da ABNT e/ou acreditado pelo INMETRO, quando for o caso, ou outro órgão certificador de qualidade.

b) A CONTRATADA deverá ter procedimento de aferição quanto ao atendimento de conformidade dos materiais, de forma a rejeitar os materiais e equipamentos que forem fornecidos fora da especificação técnica.

#### **10.5. Do Diário de Obras**

a) Caberá à CONTRATADA o fornecimento e manutenção de "Diário de Obras", devidamente numerado e rubricado pela FISCALIZAÇÃO e pela CONTRATADA diariamente, que permanecerá disponível para escrituração no local da obra e terá as seguintes características:

I. Será único, com páginas numeradas tipograficamente, em 02 vias, sendo a primeira da CONTRATANTE e a segunda da CONTRATADA;

II. Todas as folhas do Diário de Obras deverão ser assinadas por um representante da FISCALIZAÇÃO e do RESPONSÁVEL TÉCNICO da CONTRATADA, no máximo, um dia após a referida data de entrada de dados.

III. Deverá, a qualquer tempo, permitir a reconstituição dos fatos relevantes ocorridos na obra e que tenham influenciado de alguma forma seu andamento ou execução, contendo, no mínimo, os seguintes campos: nome da contratada, nome do contratante, data, prazo contratual, prazo decorrido, prazo restante, condições do tempo, máquinas e equipamentos, número e categoria de empregados, campo de ocorrências, campo para assinaturas do CONTRATADO e do CONTRATANTE.

b) Serão obrigatoriamente registrados no "Diário de Obras", pela CONTRATADA:

I. Falhas nos serviços de terceiros não sujeitos à sua ingerência;

II. Consultas à FISCALIZAÇÃO;

III. Datas de conclusão de etapas caracterizadas, de acordo com o cronograma aprovado;

IV. Acidentes ocorridos no decurso dos trabalhos;

V. Respostas às interpelações da FISCALIZAÇÃO;

VI. Eventual escassez de material que resulte em dificuldade para a obra ou serviço;

VII. Outros fatos que, a juízo da CONTRATADA, devem ser objeto de registro.

c) Será objeto de registro no "Diário de Obras" pela FISCALIZAÇÃO:

I. Observações cabíveis a propósito dos lançamentos da CONTRATADA no "Diário de Obras";

II. Observações sobre o andamento da obra ou serviço, tendo em vista as especificações, prazos e cronogramas;

III. Soluções às consultas, lançadas ou formuladas pela CONTRATADA, com correspondência simultânea para autoridade superior, quando for o caso;

IV. Restrições que lhe pareçam cabíveis a respeito do andamento dos trabalhos ou do desempenho da CONTRATADA, seus prepostos e sua equipe;

V. Determinação de providências para o cumprimento do objeto e especificações;

VI. Outros fatos que, a juízo da FISCALIZAÇÃO, devem ser objeto de registro.

## **11. MODELO DE GESTÃO DO CONTRATO**

11.1. O contrato deverá ser executado fielmente pelas partes, de acordo com as cláusulas avençadas e as normas da Lei nº 14.133, de 2021, e cada parte responderá pelas consequências de sua inexecução total ou parcial.

11.2. Em caso de impedimento, ordem de paralisação ou suspensão do contrato, o cronograma de execução será prorrogado automaticamente pelo tempo correspondente, anotadas tais circunstâncias mediante simples apostila.

11.3. As comunicações entre o órgão ou entidade e a contratada devem ser realizadas por escrito sempre que o ato exigir tal formalidade, admitindo-se o uso de mensagem eletrônica para esse fim.

11.4. O órgão ou entidade poderá convocar representante da empresa para adoção de providências que devam ser cumpridas de imediato.

11.5. Após a assinatura do contrato ou instrumento equivalente, o órgão ou entidade poderá convocar o representante da empresa contratada para reunião inicial para

apresentação do plano de fiscalização, que conterá informações acerca das obrigações contratuais, dos mecanismos de fiscalização, das estratégias para execução do objeto, do plano complementar de execução da contratada, quando houver, do método de aferição dos resultados e das sanções aplicáveis, dentre outros.

11.6. A execução do contrato deverá ser acompanhada e fiscalizada pelo(s) fiscal(is) do contrato, ou pelos respectivos substitutos (Lei nº 14.133, de 2021, art. 117, caput).

11.7. O fiscal técnico do contrato acompanhará a execução do contrato, para que sejam cumpridas todas as condições estabelecidas no contrato, de modo a assegurar os melhores resultados para Administração;

11.7.1. O fiscal técnico do contrato anotará no histórico de gerenciamento do contrato todas as ocorrências relacionadas à execução do contrato, com a descrição do que for necessário para a regularização das faltas ou dos defeitos observados. (Lei nº 14.133, de 2021, art. 117, §1º;

11.7.2. Identificada qualquer inexatidão ou irregularidade, o fiscal técnico do contrato emitirá notificações para a correção da execução do contrato, determinando prazo para a correção;

11.7.3. O fiscal técnico do contrato informará ao gestor do contrato, em tempo hábil, a situação que demandar decisão ou adoção de medidas que ultrapassem sua competência, para que adote as medidas necessárias e saneadoras, se for o caso;

11.7.4. No caso de ocorrências que possam inviabilizar a execução do contrato nas datas aprazadas, o fiscal técnico do contrato comunicará o fato imediatamente ao gestor do contrato;

11.7.5. O fiscal técnico do contrato comunicará ao gestor do contrato, em tempo hábil, o término do contrato sob sua responsabilidade, com vistas à tempestiva renovação ou à prorrogação contratual.

11.7.6. O gestor do contrato acompanhará os registros realizados pelos fiscais do contrato, de todas as ocorrências relacionadas à execução do contrato e as medidas adotadas, informando, se for o caso, à autoridade superior àquelas que ultrapassarem a sua competência.

11.8. O fiscal administrativo do contrato verificará a manutenção das condições de

habilitação da contratada, acompanhará o empenho, o pagamento, as garantias, as glosas e a formalização de apostilamento e termos aditivos, solicitando quaisquer documentos comprobatórios pertinentes, caso necessário.

11.8.1. Caso ocorram descumprimento das obrigações contratuais, o fiscal administrativo do contrato atuará tempestivamente na solução do problema, reportando ao gestor do contrato para que tome as providências cabíveis, quando ultrapassar a sua competência;

11.9. O gestor do contrato coordenará a atualização do processo de acompanhamento e fiscalização do contrato contendo todos os registros formais da execução no histórico de gerenciamento do contrato, a exemplo da ordem de serviço, do registro de ocorrências, das alterações e das prorrogações contratuais, elaborando relatório com vistas à verificação da necessidade de adequações do contrato para fins de atendimento da finalidade da administração.

11.9.1. O gestor do contrato emitirá documento comprobatório da avaliação realizada pelos fiscais técnico, administrativo e setorial quanto ao cumprimento de obrigações assumidas pelo contratado, com menção ao seu desempenho na execução contratual e a eventuais penalidades aplicadas, devendo constar do cadastro de atesto de cumprimento de obrigações;

11.9.2. O gestor do contrato tomará providências para a formalização de processo administrativo de responsabilização para fins de aplicação de sanções, a ser conduzido pela comissão de que trata o art. 158 da Lei nº 14.133, de 2021, ou pelo agente ou pelo setor com competência para tal.

11.10. O fiscal administrativo do contrato comunicará ao gestor do contrato, em tempo hábil, o término do contrato sob sua responsabilidade, com vistas à tempestiva renovação ou prorrogação contratual.

11.11. O gestor do contrato deverá elaborar relatório final com informações sobre a consecução dos objetivos que tenham justificado a contratação e eventuais condutas a serem adotadas para o aprimoramento das atividades da Administração.

11.12. O gestor do contrato deverá enviar a documentação pertinente ao setor de contratos para a formalização dos procedimentos de liquidação e pagamento, no valor dimensionado pela fiscalização e gestão nos termos do contrato.

## **12. CONDIÇÕES DE PAGAMENTO:**

12.1 Os pagamentos serão efetuados de acordo com o Cronograma Físico e Financeiro, depois da realização das medições que serão elaboradas conforme a execução da obra, tomando-se como final do período, o último dia de cada mês, ou de cada quinzena. Os pagamentos serão realizados em até 15 (trinta) dias, a contar do recebimento de nota fiscal referente à medição realizada, e quando mantidas as condições iniciais de habilitação no certame, e caso não haja fato impeditivo para o qual tenha concorrido a Contratada.

12.2. As medições da obra executada serão procedidas por engenheiro civil designado como fiscal pela CONTRATANTE. Seguindo os seguintes critérios por etapa:

12.1.1 As medições dos serviços executados serão efetivadas por etapa concluída, conforme abaixo:

- a) Instalação do Canteiro;
- b) Terraplenagem;
- c) Base e sub-base;
- d) Imprimação;
- e) Pavimento;
- f) Micro revestimento;
- g) Drenagem;
- h) Sinalização;

12.1.2 O Administração Local da Obra será medida de forma proporcional a evolução financeira.

12.1.3 A Mobilização será medida conforme progresso da obra e necessidade dos equipamentos correspondentes as etapas iniciadas.

12.1.4 A estrutura de proteção do aeroporto (cerca com mourões) será paga em duas etapas.

12.1.5 Os serviços de terraplenagem e pavimentação estarão sujeitos a ensaios laboratoriais a serem realizados no Laboratório Tecnológico do Município, de forma a avaliar a qualidade dos insumos empregados e dos serviços executados conforme segue abaixo:

- a) **Terraplenagem:** Ensaios de compactação, Granulometria, ISC, Índices Físicos e Densidade in situ;
- b) **Subleito, base e sub-base:** Ensaios de compactação, Granulometria, ISC, Índices Físicos e Densidade in situ;
- c) **Imprimação:** Controle tecnológico da taxa de aplicação do produto asfáltico;
- d) **Pavimento (TSD):** Controle tecnológico da taxa de aplicação do produto asfáltico e da brita, Ensaio de granulométrica;
- e) **Micro revestimento:** Controle tecnológico da taxa de aplicação, Teor de Betume e Granulometria;

12.1.6 As medições dos serviços executados serão validadas pela Fiscalização, designada para o acompanhamento da obra, sendo que a 1ª medição (instalação do canteiro) somente será liberada se a placa de obra estiver instalada e a ART de Execução for entregue;

12.1.7 Os serviços sujeitos a ensaios laboratoriais somente serão medidos após a conclusão da 12.1.8 etapa e análise dos resultados dos ensaios de controle tecnológico, devendo estes últimos manifestarem de forma favorável a qualidade do serviço executado;

12.1.9 Caso os ensaios laboratoriais apontem defeitos nos materiais e serviços executados, a contratada deverá proceder com as correções necessárias, ficando a medição dos serviços suspensa até regularização.

12.3 A medição final, bem como os Termos de Recebimento Provisório e Definitivo da Obra serão elaborados por Comissão de Vistoria ou por servidor qualificado designado pela Administração Municipal para tal finalidade quando concluída toda a obra.

12.4. O pagamento da integralidade dos valores pactuados no contrato não importará como aceitação ou recebimento definitivo da obra e dos serviços objeto desta licitação, bem como não isentará a Contratada de quaisquer responsabilidades e obrigações contratuais e extracontratuais.

12.5. Para efeito de pagamento, serão considerados ainda os seguintes:

I. O pagamento será efetuado pelo contratante em favor da contratada mediante ordem bancária a ser depositada em conta corrente, no valor correspondente, data a

ser definida, após a apresentação da nota fiscal/fatura devidamente atestada pelo fiscal do contratante.

II. O pagamento será realizado somente sobre os serviços executados, ou seja, não será permitido o pagamento de materiais e/ou equipamentos apenas adquiridos ou postos em obra sem a devida instalação.

III. A antecipação da execução de etapas/serviços em relação ao prazo previsto no cronograma físico-financeiro deverá ser aprovado previamente pela FISCALIZAÇÃO sob pena de a CONTRATADA somente ter o direito de receber estes apenas quando decorrido o prazo previsto na programação de desembolso.

IV. Caso constatada alguma irregularidade nas notas fiscais/faturas, estas serão devolvidas ao fornecedor, para as necessárias correções, com as informações que motivaram sua rejeição, contando-se o prazo para pagamento da data da sua reapresentação.

V. Nenhum pagamento isentará o CONTRATADO das suas responsabilidades e obrigações, nem implicará aceitação definitiva do fornecimento.

VI. As despesas bancárias decorrentes de transferência de valores para outras praças serão de responsabilidade do CONTRATADO.

VII. Certidão de Negativa de Débito (CND) da Fazenda Federal, Estadual, e Municipal do domicílio ou sede da contratada, consistindo em certidão ou documento equivalente, emitido por órgão competente, e dentro do prazo de validade, expresso nas próprias certidões ou documentos;

VIII. Prova de regularidade para com a Procuradoria da Fazenda Nacional e para com a Procuradoria Geral do Estado, nos casos em que não sejam emitidas em conjunto às regularidades fiscais;

IX. Prova de regularidade perante o Fundo de Garantia por Tempo de Serviço - FGTS, em plena validade relativa à contratada;

X. Prova de regularidade perante o Instituto Nacional de Seguridade Social – INSS, em plena validade, relativa à contratada.

XI. Certidão de Débitos Trabalhistas (TRT).

12.4. As medições, para apuração da execução das etapas previstas no cronograma físico financeiro apresentado pela Contratada, serão realizadas por requerimento da Contratada, ou ainda de ofício pela prefeitura.

12.5. As medições dos serviços executados serão realizadas mensalmente, em caráter

ordinário, ou a qualquer tempo, em caráter extraordinário, cuja justificativa deve constar no respectivo procedimento, conforme juízo de conveniência e oportunidade da Administração.

12.6. A primeira medição poderá ser realizada após a expedição da “Ordem de Serviço”, e no mês em curso no qual aquele documento fora emitido; e a última medição será realizada após a conclusão da obra, independentemente da previsão mensal das medições.

12.7. O período mínimo de intervalo entre as medições não poderá ser inferior a 30 (trinta) dias, exceto para o caso de primeira ou última medição.

12.8. Nos meses em que não forem realizadas medições na obra, e não existindo ordem de paralisação da obra por parte da Administração, deverá ser lançada medição igual a “zero” no controle e acompanhamento financeiro do contrato, com expresse e formal registro de justificativa para aquela situação, como também deverá ser atualizado o cronograma físico financeiro, que deverá vir acompanhado de cópia do “Diário de Registro de Obra” e “Relatório Fotográfico”, que demonstrem o acompanhamento da obra por parte dos fiscais da PREFEITURA.

12.9. A medição igual a “zero”, sem justificativa apresentada e aceita pela PREFEITURA, caracterizará abandono ou inexecução da obra e contrato, ensejando a adoção das medidas cabíveis de responsabilização da Contratada, previstos neste Edital e no Contrato.

12.10. As equipes de fiscalização, ou servidores designados como fiscais, da SINFRA deverão elaborar, a planilha de medição, verificando a conformidade quantitativa e qualitativa dos serviços executados no período.

12.11. A planilha de medição será elaborada conforme planilha de preços contratada, inclusive seguindo o mesmo padrão de unidades, medindo somente os serviços efetivamente executados.

12.12. As medições deverão conter planilha dos serviços executados, cronograma físico financeiro atualizado, cópia do diário de obras, e relatório fotográfico comprovando a evolução dos serviços no período.

12.13. Toda medição, ao final, deverá conter a anuência da Contratada, mediante assinatura do Responsável Técnico e do representante Legal da Contratada.

12.14. Somente após a confecção da Planilha de Medição, a qual deverá ser elaborada no prazo de dez dias, contados do recebimento do requerimento da Contratada ou da expedição da Ordem de Serviço pela Administração (medição de ofício), poderá ser emitida a respectiva Nota Fiscal dos serviços executados, para fins de pagamento dos valores contratados pela PREFEITURA.

12.15. Depois de fechada a Planilha de Medição, a Contratada apresentará a Nota Fiscal à PREFEITURA, a qual será encaminhada ao fiscal do contrato, a quem caberá atestar a regular realização dos serviços, encaminhando o documento para as providências relativas ao pagamento.

12.16. A Nota Fiscal deverá ser encaminhada para pagamento acompanhada da Planilha de Medição e demais documentos e certidões de regularidade fiscal (federal, estadual e municipal) exigidos por Lei.

12.17. Por conveniência e critério da PREFEITURA, em atendimento ao interesse público, o prazo de medição poderá ser alterado para mais ou para menos, conforme o desenvolvimento dos serviços a serem medidos.

### **13. DOS ADITIVOS, DA ALOCAÇÃO DE RISCO E DA RECOMPOSIÇÃO DO EQUILÍBRIO ECONÔMICO-FINANCEIRO**

13.1. O contrato poderá ser alterado, com as devidas justificativas, nos casos previstos no art. 124 da Lei Federal n. 14.133/2021, observando também as disposições do Decreto Estadual n.1.525/2022.

#### **13.2. Da Alocação de Riscos**

13.2.1. Matriz de Risco é uma ferramenta que permite aos gestores mensurar, avaliar e ordenar os eventos que podem afetar o alcance dos objetivos do processo da unidade e, conseqüentemente, os objetivos estratégicos do empreendimento.

13.2.2. A Contratada é integral e exclusivamente responsável por todos os riscos relacionados ao objeto do ajuste, inclusive, mas sem limitação, conforme estabelecido na Matriz de Risco.

13.2.3. A Contratada não é responsável pelos riscos relacionados ao objeto do ajuste, cuja responsabilidade é do Contratante, conforme estabelecido na Matriz de Risco.

13.2.4. Constitui peça integrante do contrato, independentemente de transcrição no instrumento respectivo, o ANEXO I - Matriz de Alocação de Risco.

13.2.5. O termo risco neste contrato é designado como um evento ou uma condição incerta que, se ocorrer, tem um efeito em pelo menos um objetivo do empreendimento. O risco é o resultado da combinação entre probabilidade de ocorrência de determinado evento futuro e o impacto resultante caso ele ocorra. Esse conceito pode ser ainda mais específico ao se classificar o risco como a probabilidade de ocorrência de um determinado evento que gere provável prejuízo econômico.

13.2.6. A análise dos riscos associados ao empreendimento é realizada com base nas informações da Matriz de Risco.

13.2.7. A contratada deverá declarar:

- a) Ter pleno conhecimento na natureza e extensão dos riscos por ela assumidos no contrato;
- b) Ter levado tais riscos em consideração na formulação de sua proposta.

### **13.3. Da Recomposição do Equilíbrio Econômico-Financeiro:**

13.3.1. Sempre que atendidas as condições do Contrato e mantida as disposições do Contrato e as disposições da MATRIZ DE RISCO, considera-se mantido seu equilíbrio econômico-financeiro;

13.3.2. A Contratada somente poderá solicitar a recomposição do equilíbrio econômico

financeiro nas hipóteses excluídas de sua responsabilidade na MATRIZ DE RISCO;

13.3.3. Os casos omissos serão objeto de análise acurada e criteriosa, lastreada em elementos técnicos, por intermédio de processo administrativo para apurar o caso concreto

## **14. FORMA, CONDIÇÃO, PRAZO DE PAGAMENTO E CRITÉRIO DE REAJUSTE**

### **Do recebimento**

14.1. As medições mensais para apuração da execução das etapas previstas no cronograma físico-financeiro apresentado pela CONTRATADA serão realizadas por Engenheiro(s) Fiscal(is), designado(s) pelo Secretário da Unidade Demandante.

14.1.1. Uma etapa será considerada efetivamente concluída quando os serviços previstos para aquela etapa, no Cronograma Físico-Financeiro, estiverem executados em sua totalidade.

14.1.2. O contratado também apresentará, a cada medição, os documentos comprobatórios da procedência legal dos produtos e subprodutos florestais utilizados naquela etapa da execução contratual, quando for o caso.

14.2. Os serviços serão recebidos provisoriamente, no prazo de 15 (quinze) dias, pelos fiscais técnico e administrativo, mediante termos detalhados, quando verificado o cumprimento das exigências de caráter técnico e administrativo. (Art. 140, I, a, da Lei nº 14.133)

14.2.1. O prazo da disposição acima será contado do recebimento de comunicação de cobrança oriunda do contratado com a comprovação da prestação dos serviços a que se referem a parcela a ser paga.

14.2.2. O fiscal técnico do contrato realizará o recebimento provisório do objeto do contrato mediante termo detalhado que comprove o cumprimento das exigências de caráter técnico.

14.2.3. O fiscal administrativo do contrato realizará o recebimento provisório do objeto do contrato mediante termo detalhado que comprove o cumprimento das exigências de caráter administrativo.

14.2.4. O fiscal setorial do contrato, quando houver, realizará o recebimento provisório sob o ponto de vista técnico e administrativo.

14.3. Para efeito de recebimento provisório, ao final de cada período de faturamento, o fiscal técnico do contrato irá apurar o resultado das avaliações da execução do objeto e, se for o caso, a análise do desempenho e qualidade da prestação dos serviços realizados em consonância com os indicadores previstos, que poderá resultar no redimensionamento de valores a serem pagos à contratada, registrando em relatório a ser encaminhado ao gestor do contrato.

14.3.1 O Contratado fica obrigado a reparar, corrigir, remover, reconstruir ou substituir, às suas expensas, no todo ou em parte, o objeto em que se verificarem vícios, defeitos ou incorreções resultantes da execução ou materiais empregados, cabendo à fiscalização não atestar a última e/ou única medição de serviços até que sejam sanadas todas as eventuais pendências que possam vir a ser apontadas no Recebimento Provisório.

14.3.2. A fiscalização não efetuará o ateste da última e/ou única medição de serviços até que sejam sanadas todas as eventuais pendências que possam vir a ser

apontadas no Recebimento Provisório. (Art. 119 c/c art. 140 da Lei nº 14133, de 2021)

14.3.3. O recebimento provisório também ficará sujeito, quando cabível, à conclusão de todos os testes de campo e à entrega dos Manuais e Instruções exigíveis.

14.3.4. Os serviços poderão ser rejeitados, no todo ou em parte, quando em desacordo com as especificações constantes neste Termo de Referência e na proposta, sem prejuízo da aplicação das penalidades.

14.4. Quando a fiscalização for exercida por um único servidor, o Termo Detalhado deverá conter o registro, a análise e a conclusão acerca das ocorrências na execução do contrato, em relação à fiscalização técnica e administrativa e demais documentos que julgar necessários, devendo encaminhá-los ao gestor do contrato para recebimento definitivo.

14.5. Os serviços serão recebidos definitivamente no prazo de 90 (noventa) dias, contados do recebimento provisório, por servidor ou comissão designada pela autoridade competente, após a verificação da qualidade e quantidade do serviço e consequente aceitação mediante termo detalhado, obedecendo os seguintes procedimentos:

14.5.1. Emitir documento comprobatório da avaliação realizada pelos fiscais técnico, administrativo e setorial, quando houver, no cumprimento de obrigações assumidas pelo contratado, com menção ao seu desempenho na execução contratual e a eventuais penalidades aplicadas, devendo constar do cadastro de atesto de cumprimento de obrigações, conforme regulamento.

14.5.2. Realizar a análise dos relatórios e de toda a documentação apresentada pela fiscalização e, caso haja irregularidades que impeçam a liquidação e o pagamento da despesa, indicar as cláusulas contratuais pertinentes, solicitando à CONTRATADA, por escrito, as respectivas correções;

14.5.3. Emitir Termo Circunstanciado para efeito de recebimento definitivo dos serviços prestados, com base nos relatórios e documentações apresentadas; e

14.5.4. Comunicar a empresa para que emita a Nota Fiscal ou Fatura, com o valor exato dimensionado pela fiscalização.

14.5.5. Enviar a documentação pertinente ao setor de contratos para a formalização dos procedimentos de liquidação e pagamento, no valor dimensionado pela fiscalização e gestão.

14.6. No caso de controvérsia sobre a execução do objeto, quanto à dimensão, qualidade e quantidade, deverá ser observado o teor do art. 143 da Lei nº 14.133, de 2021, comunicando-se à empresa para emissão de Nota Fiscal no que pertine à parcela incontroversa da execução do objeto, para efeito de liquidação e pagamento.

14.7. Nenhum prazo de recebimento ocorrerá enquanto pendente a solução, pelo contratado, de inconsistências verificadas na execução do objeto ou no instrumento de cobrança.

14.8. O recebimento provisório ou definitivo não excluirá a responsabilidade civil pela solidez e pela segurança do serviço nem a responsabilidade ético-profissional pela perfeita execução do contrato.

#### **Prazo e forma de pagamento**

14.9. O pagamento será efetuado após a medição dos serviços e emissão de nota fiscal, cujas particularidades são definidas em contrato.

#### **Índice de reajuste de preço**

14.10. Durante a vigência do contrato o contratado poderá solicitar a revisão, reajuste ou repactuação dos preços para manter o equilíbrio econômico-financeiro obtido na licitação, mediante a comprovação dos fatos previstos no art. 124, inciso II, alínea “d”, da Lei n. 14.133/2021, inclusive com demonstração em planilhas de custos, conforme Art. 265 do Decreto Estadual nº 1.525 de 23/11/2022.

14.11. Os preços contratuais serão reajustados segundo o Decreto n. 1.054 de 07/02/94, alterado pelo Decreto 1.110 de 13/04/94, observado o disposto no art. 3º e seu § 1º da Lei 10.192 de 14/02/91, de acordo com o **Índice Nacional da Construção Civil - INCC**, conforme fornecidos pela Fundação Getúlio Vargas, respeitada a periodicidade mínima

legal, mediante a seguinte fórmula:

$$R = V (I - I_0) / I_0$$

onde:

R = Valor da parcela de reajustamento procurado;

V = Valor a preços iniciais da parcela do contrato da obra ou serviço a ser reajustado;

I<sub>0</sub> = Índice de preço verificado no mês base do orçamento da administração;

I = Índice de preço referente ao mês de reajustamento correspondente ao da data do adimplemento da obrigação.

14.12. Decorrido período superior a 1 (um) ano, contado da data de elaboração do orçamento base, o reajuste será aplicado pelos índices setoriais pertinentes, com base nos valores dos índices do 1º mês de cada período subsequente de 12(doze) meses.

14.13. O reajustamento será devido do primeiro dia do mesmo mês do ano seguinte ao do orçamento da administração. (OT 028/2015/CGE e Acórdão TCU 1.707/2013).

14.14. A iniciativa e o encargo para o cálculo do reajustamento deverão ocorrer por conta da contratada, cabendo ao órgão ou entidade contratante a verificação do resultado obtido, e se houver concordância, aplicar o reajustamento dos preços com fundamentos nesses cálculos. Se equivocados, deverá ter o respectivo protocolo devolvido para as devidas correções apontadas pela Administração (OT 028/2015/CGE).

14.15. Para itens de contratos que necessitam ser reajustados por mais de um índice, as parcelas que compõe esses itens deverão ser desmembrados, passando cada parcela a ser corrigida pelo seu respectivo índice;

14.16. Não se admitirá nenhum encargo financeiro, como juros, despesas bancárias e ônus semelhantes.

14.17. REVISÃO de preços poderá ser feita a qualquer tempo, desde que ocorram fatos imprevisíveis ou de difícil previsão, devidamente demonstrados e que tenham ocorridos após apresentação da proposta, com objetivo de restabelecer equilíbrio econômico-financeiro inicial do contrato, desde que devidamente comprovados, mediante apuração por procedimento administrativo específico instaurado pela Administração.

## **15. OBRIGAÇÕES DA CONTRATADA E CONTRATANTE**

### **Das obrigações da contratada**

15.1. Executar os serviços em conformidade com as normas da ABNT e as legislações existentes para cada caso;

15.2. Realizar os serviços descritos no Memorial Descritivo, na Planilha Orçamentária e nos Projetos, de acordo com a melhor técnica aplicável, com zelo e diligência;



15.16. Responsabilizar-se pelos danos causados diretamente ao Contratante ou a terceiros, decorrentes de sua culpa ou dolo na execução deste Contrato, não excluindo ou reduzindo a fiscalização ou acompanhamento pelo Contratante;

15.17. Manter, durante a execução da obra, em local adequado, caçamba, para recolhimento diário dos entulhos provenientes da obra;

15.18. O transporte de material residual para bota fora será de responsabilidade da CONTRATADA, não devendo esta deixar o local com qualquer resíduo de material utilizado durante a execução dos serviços;

15.19. Executar a obra dentro do cronograma estabelecido em contrato;

15.20. Ao término dos serviços, a empresa contratada deverá comunicar ao contratante para recebimento provisório dos serviços contratados;

15.21. O recebimento definitivo ocorrerá após o saneamento das eventuais pendências relacionadas no recebimento provisório.

15.22. Será da competência da CONTRATADA conhecer as condições do local de implantação da edificação e seu terreno com os seguintes objetivos:

a) Inteirar-se dos projetos existentes, como um todo, estendendo a análise aos desenhos, memoriais descritivos e especificações e confrontando com a realidade local, a fim de alcançar a melhor técnica construtiva na etapa da execução da obra.

b) Conhecer todas as características do local da obra e demais condicionantes visando um planejamento eficiente, antecipando os possíveis percalços bem como a escolha do melhor sistema construtivo e materiais adotados no tocante as:

I. Condições do meio ambiente (solo, ventos dominantes, insolação, temperatura ambiente, período de estiagem, período chuvoso, intensidade pluviométrica e outros);

II. Posturas legais relativas a critérios de segurança e à aprovação da documentação em geral nos órgãos competentes;

III. Condições relativas às vias de acesso e dimensões do canteiro de serviço;

IV. Condições topográficas e geológicas.

V. Condições de mercado relativas à disponibilidade de mão de obra qualificada e em quantidade suficiente, de materiais para construção, de máquinas e equipamentos que dependam de locação, tais como guinchos, guindastes, guas, etc., e de empresas especializadas em prestação de serviços específicos;

VI. Dos prazos, custos e condições dos fabricantes para aquisição dos

equipamentos/materiais previstos nos projetos;

VII. Das tributações referentes a importação de equipamentos, diferença de ICMS entre os Estados, custos de fretes;

VIII. Disponibilidade de água potável e para uso na construção, energia elétrica, telefone, internet e alimentação para o canteiro de obras;

IX. Das condições de segurança local, quanto a proteção patrimonial e dos funcionários no canteiro de obra;

X. Das condições de segurança no canteiro de obras regidas pelo Ministério do Trabalho e Emprego;

I. Não será aceita pela FISCALIZAÇÃO nenhuma reclamação ou justificativa de atraso no cronograma por parte da CONTRATADA motivada por qualquer dos fatores mencionados na alínea anterior.

II. Refazer a obra ou serviço, que durante o prazo de garantia, venha a apresentar defeitos construtivos ou quaisquer outros vícios que, venham a dificultar ou impossibilitar a sua utilização, desde que, para a sua ocorrência, não tenha contribuído, por ação ou omissão da CONTRATANTE;

III. Arcar com os custos de horas extras e jornadas de trabalho em período noturno, finais de semana e feriados (se for o caso), respeitando o que determina a Lei nº 605/49.

IV. Promover treinamento dos trabalhadores para a prevenção de doenças e de acidentes no meio ambiente de trabalho na construção, bem como adotar medidas preventivas de segurança do trabalho.

V. Permitir a qualquer momento o acesso irrestrito no canteiro de obras, da equipe da FISCALIZAÇÃO da PREFEITURA.

VI. Manter vigias constantemente no canteiro até o recebimento da obra pela CONTRATANTE, inclusive em casos de paralização da obra por qualquer que seja o motivo.

VII. Zelar pela integridade da obra e pela boa conservação dos serviços já executados até a entrega da obra à CONTRATANTE.

VIII. Entregar a obra com todas as instalações e todos os equipamentos em perfeito funcionamento, inclusive com bom acabamento, sem avarias que possam afetar a utilização do mesmo.

IX. A empresa CONTRATADA deverá realizar o controle tecnológico e todo tipo de ensaios pertinentes a cada serviço necessário à implantação da atividade;

X. Após a conclusão dos serviços, todo o local da obra e suas vias de acesso e adjacências deverão ser entregues limpos, sem material excedente, bem sinalizado e pronto para o uso.

XI. A empresa contratada deverá elaborar, ao final da obra, o relatório Final da Obra, inclusive o Projeto “As Built”, em conformidade com as demais normas que forem pertinentes.

#### **Das obrigações da contratante**

15.23. Emitir a ordem de início dos serviços;

15.24. Designar por portaria, o fiscal da obra e do contrato, para a realização do seu acompanhamento e fiscalização;

15.25. Fornece ao Contratado todos os elementos e dados necessários à perfeita execução do objeto deste Contrato;

15.26. Realizar a Fiscalização dos serviços por meio da equipe técnica de engenheiros;

15.27. Comunicar por escrito e tempestivamente ao Contratado qualquer alteração ou irregularidade na execução deste Contrato;

15.28. Comunicar ao Contratado a necessidade de substituição de qualquer profissional que não esteja cumprindo fielmente o presente contrato;

15.29. Atestar a nota fiscal correspondente ao serviço executado, medido e aceito pelo fiscal do contrato;

15.30. Liberar as áreas destinadas a execução da obra ou serviço;

15.31. Emitir ordem de paralisação no caso de interrupção dos serviços, com a devida justificativa, e publicar no Diário Oficial;

15.32. Efetuar o pagamento das faturas apresentadas, desde que atendidas as condições estabelecidas as condições previstas em cláusula contratual;

15.33. Obter juntos aos órgãos competentes as licenças ambientais e autorizações necessárias à execução da obra/serviço contratado;

15.34. Designar por portaria, o fiscal da obra e do contrato para a realização do acompanhamento e fiscalização.

#### **16. SANÇÕES POR DESCUMPRIMENTO DAS OBRIGAÇÕES PACTUADAS**



c) moratória de 0,5% (cinco décimos por cento) por dia de atraso injustificado, sobre o valor total do contrato, até o máximo de 5% (cinco por cento), pela inobservância do prazo fixado para apresentação, suplementação ou reposição da garantia, bem como de documentos necessários ao pagamento das medições ou outro documento solicitado pela fiscalização;

d) Multa compensatória de 0,5% (cinco décimos por cento) à 15% (quinze por cento) sobre o valor total do contrato CONTRATADA, que cause grave dano à Administração, ao funcionamento dos serviços públicos ou ao interesse coletivo;

e) Multa compensatória de 15% (quinze por cento) à 30% (trinta por cento) sobre o valor total do contrato, no caso de inexecução total do objeto, bem como nas hipóteses de atos fraudulentos com o objetivo de obter vantagens indevidas;

f) Impedimento de licitar e contratar no âmbito da Administração Pública direta e indireta do ente federativo que tiver aplicado a sanção, pelo prazo máximo de 3 (três) anos, nos casos dos subitens 16.1.2 a 16.1.7 deste termo de referência, quando não se justificar a imposição de penalidade mais grave;

g) Declaração de inidoneidade para licitar ou contratar, que impedirá o responsável de licitar ou contratar no âmbito da Administração Pública direta e indireta de todos os entes federativos, pelo prazo mínimo de 3 (três) anos e máximo de 6 (seis) anos, nos casos dos subitens 16.1.8 a 16.1.12, bem como nos demais casos que justifiquem a imposição da penalidade mais grave;

16.3. Na aplicação das sanções serão considerados:

16.3.1. a natureza e a gravidade da infração cometida;

16.3.2. as peculiaridades do caso concreto;

16.3.3. as circunstâncias agravantes ou atenuantes;

16.3.4. os danos que dela provierem para a Administração Pública;

16.3.5. implantação ou o aperfeiçoamento de programa de integridade, conforme normas e orientações dos órgãos de controle.

16.4. Se a multa aplicada e as indenizações cabíveis forem superiores ao valor de pagamento eventualmente devido pela Administração ao contratado, além da perda desse valor, a diferença será descontada da garantia prestada ou será cobrada judicialmente.

16.5. A aplicação das sanções previstas neste termo de referência não exclui, em hipótese alguma, a obrigação de reparação integral do dano causado à Administração Pública.

16.6. A penalidade de multa pode ser aplicada cumulativamente com as demais sanções.

16.7. Se, durante o processo de aplicação de penalidade, houver indícios de prática de infração administrativa tipificada pela Lei nº 12.846, de 1º de agosto de 2013, como ato lesivo à, em caso de inexecução parcial do objeto pela administração pública nacional ou estrangeira, cópias do processo administrativo necessárias à apuração da responsabilidade da empresa deverão ser remetidas à autoridade competente, com despacho fundamentado, para ciência e decisão sobre a eventual instauração de investigação preliminar ou Processo Administrativo de Responsabilização – PAR.

16.8. A apuração e o julgamento das demais infrações administrativas não consideradas como ato lesivo à Administração Pública nacional ou estrangeira nos termos da Lei nº 12.846, de 1º de agosto de 2013, seguirão seu rito normal na unidade administrativa.

16.9. O processamento do PAR não interfere no seguimento regular dos processos administrativos específicos para apuração da ocorrência de danos e prejuízos à Administração Pública Federal resultantes de ato lesivo cometido por pessoa jurídica, com ou sem a participação de agente público.

16.10. A aplicação de qualquer das penalidades previstas realizar-se-á em processo administrativo que assegurará o contraditório e a ampla defesa ao fornecedor/adjudicatário, observando-se o procedimento previsto na **Lei nº 14.133, de 2021**, e subsidiariamente na Lei nº 9.784, de 1999.

16.11- O termo de referência foi elaborado com base nos estudos técnicos preliminares, - **E.T.P.**, que deverá conter os elementos que embasam a avaliação do custo pela administração pública, a partir dos padrões de desempenho e qualidade estabelecidos e das condições de entrega do objeto, com as seguintes informações: definição do objeto contratual e dos métodos para a sua execução, vedadas especificações excessivas, irrelevantes ou desnecessárias, que limitem ou frustrem a competição ou a realização do certame; o valor estimado do objeto da licitação demonstrado em planilhas, de acordo com o preço de mercado; e o cronograma

físico-financeiro, se necessário, bem como o critério de aceitação do objeto; os deveres do contratado e do contratante; a relação dos documentos essenciais à verificação da qualificação técnica e econômico-financeira, se necessária; os procedimentos de fiscalização e gerenciamento do contrato ou da ata de registro de preços; o prazo para execução do contrato; e as sanções previstas de forma objetiva, suficiente e clara, previstos no **artigo 6º incisos XX e XXX II na Lei Federal 14.133/2021**.

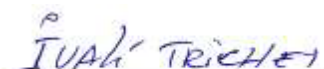

IVALI TRICHES  
SEC. MUN. DE OBRAS

DE ACORDO

\_\_\_\_\_  
**RONIO CONDÃO BARROS MILHOMEM**  
**PREFEITO MUNICIPAL**

# **ESTUDO TÉCNICO PRELIMINAR – ETP**

## **AEROPORTO MUNICIPAL DE CONFRESA -**

### **MT**

## **1. INTRODUÇÃO**

O presente documento caracteriza a primeira etapa da fase de planejamento e apresenta os devidos estudos para a contratação de solução que atenderá à necessidade abaixo especificada.

O objetivo principal é estudar detalhadamente a necessidade e identificar no mercado a melhor solução para supri-la, em observância às normas vigentes e aos princípios que regem a Administração Pública.

## **2. OBJETO**

Contratação de empresa de engenharia para execução dos serviços de Implantação de Pavimentação, sinalização horizontal e cerca no Aeroporto municipal de Confresa

## **3. DESCRIÇÃO E CARACTERÍSTICAS DA REGIÃO E DA INFRAESTRUTURA URBANA**

A cidade de Confresa, é a mais importante cidade da região do Norte Araguaia, e está em processo de crescimento acelerado, com taxa de crescimento muito acima

da média brasileira. A cidade está situada a 1.180 km da capital do estado, Cuiabá, ligada através da rodovia BR-158 e 070, contando com trajetos de estradas não pavimentadas, o que dificulta a logística da cidade, sendo a solução mais viável, o município contar com vôos de companhias aéreas que façam essa ponte, no entanto, devido a atual estrutura do Aeroporto, há impedimento de que isso ocorra, gerando grande prejuízos ao município.

#### **4. JUSTIFICATIVA**

O município de Confresa localiza-se na mesorregião Nordeste Mato-Grossense e na microrregião do Vale do Araguaia. Confresa possui uma área de 5.801,38 km<sup>2</sup>, abrangendo biomas como Cerrado, Matas de Transição e Floresta Amazônica, sendo considerado um dos municípios que mais cresce na região. Sua população de acordo com o IBGE (2019) é de 30.933 habitantes. Situa-se a aproximadamente 1160 km da capital, Cuiabá, mantendo sua economia pautada na pecuária de corte e leite, porém a agricultura vem ganhando cada vez mais força, uma vez que o vale do Araguaia é considerado como a última fronteira agrícola. Com o fortalecimento de sua economia, Confresa vem atraindo além de novos investidores, novas famílias que vem para a região em busca de realização profissional. Seu comércio tem apresentado robustez, e a maioria das lojas que se instalam no município são provenientes de município vizinhos, que buscam na cidade maior sustentabilidade para os seus negócios.

Esse desenvolvimento obriga a Prefeitura a desenvolver esforços no sentido de ofertar aqueles que procuram o município para instalar os seus negócios e residir, melhores condições de vida em todos os sentidos, principalmente tudo que é relacionado a cidadania. O Projeto Pavimentação Asfáltica e Drenagem no aeroporto municipal de Confresa propiciará de imediato mais segurança em voos realizados no aeródromo. Com certeza propiciará também uma distribuição no tráfego urbano, e ofertará aqueles que desejam investir no município, opção para abertura de novas lojas comerciais e de serviços.

O asfalto dará ao aeroporto e ao município possibilidade de atrair mais visitantes, e com isso, a oportunidade de novos moradores e investidores, tão

necessários para abertura de novos postos de trabalho e a condição de ter desenvolvimento sustentável.



Figura 01 – Mapa de situação do aeroporto municipal de Confresa

Nos últimos anos o crescimento do transporte aéreo tem-se intensificado no País, desta forma, com vistas a atender e acompanhar esta crescente demanda, é necessário que seja aplicado esforços no planejamento e adaptação dos aeroportos para a realidade, para assim estimular a oferta de serviços adequados aos usuários.

Por certo, a aviação, como um todo, necessita de investimentos, em seus vários aspectos, para que suas atividades ocorram de forma contínua e ordenada e, assim, gere renda para os proprietários de linhas e/ou seus exploradores. Contudo, a aviação regional é sobremodo impactada por alguns fatores que obstaculizam esses investimentos e, de consequência, a expansão do setor.

Desta forma a pavimentação da pista de pouso e decolagem do aeroporto de Confresa tem como objetivo, em relação à comunidade do município e região, proporcionar vários benefícios, agregando qualidade de vida à toda a região, através de uma maior moralidade e flexibilidade de pessoas, cargas e correios, reduzindo distâncias e incluindo na rede Estadual de Aeroportos Públicos do Estado de Mato Grosso.

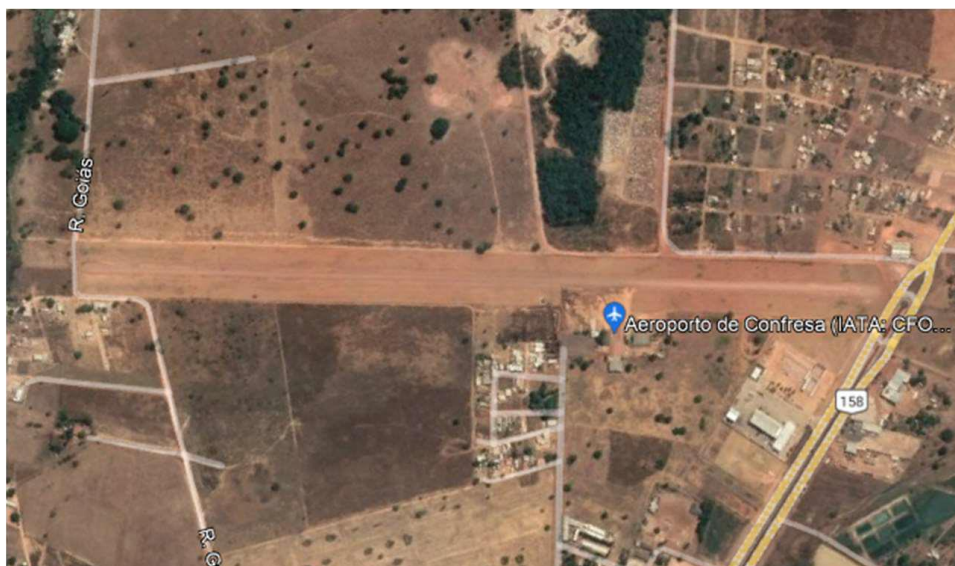
## 5. NATUREZA E FINALIDADE DA OBRA OU SERVIÇO DE ENGENHARIA

Trata-se de obra de engenharia, tendo como objeto da presente contratação se caracteriza como construção, cuja atividade estabelecida, privativa das profissões de arquiteto e engenheiro, implica na intervenção no meio ambiente por meio de um conjunto harmônico de ações que, agregadas, formam um todo que inova o espaço físico da natureza com a pavimentação e estrututuração de um novo ambiente, de interesse para a Administração, que deverá ser norteada e executada de acordo com Projeto Básico.

## 6. DESCRIÇÃO DA NECESSIDADE DE CONTRATAÇÃO

**Fundamentação:** Descrição da necessidade da contratação, considerado o problema a ser resolvido sob a perspectiva do interesse público. (Inciso I do § 1º do art. 18 da Lei 14.133/2021 e art. 7º, inciso I da IN 40/2020, assim como inciso I do art. 6 do Decreto Municipal nº 190 de 29/12/2023).

A finalidade deste estudo para observar as melhores técnicas e planejamento para a pavimentação do aeroporto em Confresa. Este será construído com pista de pouso e decolagem que o seu comprimento será de 1250 m e a sua largura de 18 metros, a pista de taxi 42 metros de comprimento por 10,50 metros de largura e o pátio de estacionamento de aeronaves de 45 metros de largura por 140 metros de comprimento. Com estas dimensões o aeródromo poderá perar pela classificação 1B, visual.

## 7. DEMONSTRAÇÃO DA PREVISÃO DA CONTRATAÇÃO

**Fundamentação:** Demonstração da previsão da contratação via Termo de Convênio nº 0208-2024/SINFRA.

O Município de Confresa/MT, cebrou junto ao Governo do Estado de Mato Grosso, via SINFRA o termo de Convênio nº 0208-2024, que tem objeto a Implantação de Pavimentação, sinalização horizontal e cerca do Aeroporto Municipal de Confresa/MT.

O valor repassado para o município fora de R\$ 4.480,016,19 (quatro milhões, quatrocentos e oitenta mil, dezesseis reais e dezenove centavos), do qual já está incluso no orçamento do município.

## **8. DESCRIÇÃO DOS REQUISITOS DA CONTRATAÇÃO**

**Fundamentação:** Descrição dos requisitos necessários e suficientes à escolha da solução. (Inciso III do § 1º do art. 18 da Lei 14.133/2021 e Art. 7º, inciso II da IN 40/2020, assim como inciso III do art. 6 do Decreto Municipal nº 190 de 29/12/2023).

Os serviços serão prestados por empresa especializada no ramo, devidamente regulamentada e autorizada pelos órgãos competentes, em conformidade com a legislação vigente e padrões de sustentabilidade exigidos nesse instrumento e no futuro termo de referência.

A Concorrência terá por fundamento legal o regramento disposto no art.2º, inciso VI da Lei n. 14.133/2021;

Para a presente contratação será elaborado Projeto Básico com os elementos necessários e suficientes, com nível de precisão adequado para definir e dimensionar a obra, que assegure a viabilidade técnica e o adequado tratamento do impacto ambiental do empreendimento, de modo a possibilitar a avaliação do custo da obra e a definição dos métodos e do prazo de execução.

### **8.1 Requisitos técnicos da contratação**

- a) Definição do local de execução dos serviços, a saber: endereço indicado no Objeto deste documento;
- b) Definição dos serviços a serem executados, dos materiais a serem aplicados e/ou substituídos, de acordo com as determinações dos projetos, dos memoriais descritivos e das especificações técnicas, a serem atendidas pela Contratada;
- c) Definição da metodologia executiva a ser adotada, de acordo com as normas técnicas vigentes e recomendações dos fabricantes;
- d) Definição do orçamento e do prazo de execução da obra, com detalhamento de marcos intermediários e finais das etapas, definidos no cronograma físico-financeiro da obra;

- e) Empresa de engenharia para execução de serviços de construção de edificação em alvenaria com estrutura de concreto armado, conforme quantitativos previstos nos projetos;
- f) Certidão de registro/quitação da contratada junto ao CREA / CAU, da qual deverá constar os nomes dos profissionais que poderão atuar como responsáveis técnicos pelos serviços a serem executados, conforme disciplina a Resolução 425/98 do CONFEA, artigo 4º, parágrafo único;
- g) Comprovação de aptidão técnica, consistente na apresentação de uma ou mais certidões de acervo técnico expedidas pelo CREA / CAU, em nome dos profissionais que exercerão a função de responsáveis técnicos, comprovando a execução de obra ou serviço com características similares ao objeto a ser contratado, mediante apresentação de Atestado de Capacidade Técnico-profissional;
- h) Apresentação, por parte da contratada, de Atestado de Capacidade Técnico-operacional, comprovando a realização de obras ou serviços com características similares ao objeto a ser contratado;
- i) Definição de cláusulas e condições para a execução dos serviços que possibilitem à contratada efetivar o planejamento para a execução dos serviços em conformidade com a logística e infraestrutura existentes no mercado, e, dessa forma, possibilitar a obtenção de preços mais competitivos para a contratação;

## **8.2 Requisitos de sustentabilidade**

Os serviços prestados pela empresa contratada deverão fundamentar-se no uso racional de recursos e equipamentos, de forma a evitar e prevenir o desperdício de insumos e material consumidos, bem como a geração de resíduos, além do desperdício de água e consumo excessivo de energia.

A contratada deverá ter pleno conhecimento e se responsabilizar pelo trabalho seguro das pessoas envolvidas no manuseio de ferramentas, equipamentos e produtos inflamáveis, conforme legislação em vigor do Ministério do Trabalho. Esta também se responsabilizará por ações e/ou omissões sobre os resíduos e rejeitos sólidos, líquidos e derivados, nos locais da obra, removendo e promovendo a devida destinação.

### **8.3 Requisitos normativos que disciplinam os serviços a serem contratados**

- a) Lei nº 14.133, de 1º de abril de 2021, Lei de Licitações e Contratos Administrativos;
- b) Normas da ABNT e das legislações pertinentes para execução de todos os serviços aplicáveis na execução da obra, inclusive no que tange a qualidade dos materiais;
- c) Lei nº 5.194, de 24 de dezembro 1966, que regula o exercício das profissões de Engenharia e dá outras providências;
- d) Lei nº 12.378/2010 regula o exercício da Arquitetura e cria o Conselho de Arquitetura e Urbanismo do Brasil (CAU/BR) e das Unidades da Federação (CAU/UF);
- e) Lei nº 6.496, de 07 de dezembro de 1977, que institui a “Anotação de Responsabilidade Técnica” na prestação de serviços de Engenharia, autoriza a criação, pelo Conselho Federal de Engenharia, Arquitetura e Agronomia – CONFEA, de uma mútua de assistência profissional, e dá outras providências;
- f) Resolução CONAMA nº 307, de 05 de julho de 2002, que estabelece diretrizes, critérios e procedimentos para a gestão dos resíduos da construção civil.
- g) Na execução dos serviços deverão ser observadas as recomendações contidas nas Especificações do DNIT ES 137/2010.

### **9 ESTIMATIVA DAS QUANTIDADES**

**Fundamentação:** Estimativa das quantidades a serem contratadas, acompanhada das memórias de cálculo e dos documentos que lhe dão suporte, considerando a interdependência com outras contratações, de modo a possibilitar economia de escala (inciso IV do § 1º do art. 18 da Lei 14.133/21 e art. 7º, inciso V da IN 40/2020), assim como inciso IV do art. 6 do Decreto Municipal nº 190 de 29/12/2023).

A demanda prevista será resultado do programa de necessidades estabelecido, vistoria prévia técnica do local, levantamento detalhado dos serviços e as

quantidades dos mesmos, elaboração dos projetos técnicos detalhados, somados aos memoriais descritivos e/ou memorial de especificações de serviços, elaborados por equipe técnica devidamente capacitada, que resultará no orçamento completo da obra a ser executada, inclusive com valor final de referência da contratação.

## **10 LEVANTAMENTO DE MERCADO E JUSTIFICATIVA DA ESCOLHA DO TIPO DE SOLUÇÃO A CONTRATAR**

**Fundamentação:** Levantamento de mercado, que consiste na análise das alternativas possíveis, e justificativa técnica e econômica da escolha do tipo de solução a contratar. (Inciso V do § 1º do art. 18 da Lei 14.133/2021) assim como inciso V do art. 6 do Decreto Municipal nº 190 de 29/12/2023).

Levando-se em conta as características do objeto a ser contratado, entende-se que a melhor solução para a contratação é a execução indireta da seguinte forma:

### **10.1 Modalidade de Contratação**

A escolha da modalidade “Concorrência” se justifica pela ampla publicidade na contratação da empresa que irá executar os serviços previstos, mas também pela possibilidade de atestar previamente que as empresas interessadas em participar do certame possuem os requisitos mínimo de qualificação exigidos para execução do objeto a ser licitado, contido na Lei nº 14.133 de 1º de abril de 2021.

A Concorrência caracteriza-se como modalidade de licitação, sendo definida no art.28, inciso II, pela Lei n.14.133/2021, como adequada para contratação de bens e serviços especiais e de obras e serviços comuns de engenharia. Na concorrência a disputa de preços acontece entre quaisquer interessados, desde que comprovem preencher os requisitos de qualificação nos termos exigidos pelo edital.

A nova lei de licitações em seu art. 29, determina que a concorrência e o pregão seguem o rito procedimental comum, ou seja, possuem as fases: preparatória, de divulgação de edital de licitação, de apresentação de propostas e lances, quando for o caso, de julgamento, de habilitação, recursal e de homologação.

A contratação em tela busca a execução e Implantação de Pavimentação, sinalização horizontal e cerca do Aeroporto Municipal de Confresa/MT.

Como se verifica o objeto da presente contratação caracteriza-se como obra de engenharia comum, pois a sua execução acarretará em pavimentar, sinalizar e cercar o perímetro do Aeroporto Municipal, modo que a modalidade adequada para o processamento da Concorrência Eletrônica é por meio da concorrência na sua forma eletrônica, uma vez que o art.17, §2º da Lei n.14.133/2021 dispõe que as licitações serão realizadas, preferencialmente, sob a forma eletrônica.

### **10.2 Do critério de julgamento “MENOR PREÇO”**

Nos termos do art. 6º, inciso XXXVIII, da Lei nº 14.133/21, a concorrência enquanto modalidade de Concorrência Eletrônica para contratação de bens e serviços especiais e de obras e serviços comuns e especiais de engenharia, poderá ter como critério de julgamento os seguintes:

- a) menor preço;
- b) melhor técnica ou conteúdo artístico;
- c) técnica e preço;
- d) maior retorno econômico;
- e) maior desconto;

Diante das possibilidades apresentadas pelo regramento de licitações, considerando todo o ciclo de vida do contrato e a seleção da proposta apta a gerar o resultado de contratação mais vantajoso para a Administração Pública, o critério de julgamento a ser adotado será o de menor preço.

A escolha do tipo “Menor Preço” se justifica por ser esse o tipo mais vantajoso à Administração Pública, aumentando a competição entre as empresas participantes do certame, possibilitando assim, que a proposta vencedora seja realmente aquele de menor, dentro das especificações constantes no edital, gerando com isso, economia aos cofres públicos.

### **10.3 Do Regime “EMPREITADA POR PREÇO GLOBAL”,**

A escolha pelo regime de execução por empreitada por preço global é orientada pelo Acórdão 1.977/2013 – TCU e se justifica por se tratar de uma obra de construção, cuja execução por este regime permite um melhor controle por parte da fiscalização na realização das medições mensais, visto que as quantidades podem ser mensuradas pela execução das etapas do cronograma físico-financeiro,

ou seja atrelada a um Sistema de metas e de resultados. Dessa forma, esta escolha se torna necessária para melhor mensuração dos valores em possíveis alterações de projeto, evitando ônus ao erário público.

No que se refere ao critério de seleção de licitante, será adotado o regime de empreitada por preço global, conforme previsto no art. 46, inciso II, da Lei 14.133/21 e seguindo a orientação consubstanciada no Acórdão 1.977/2013 no qual a Corte de Contas entendeu:

Segundo a Lei de Licitações e Contratos, a empreitada por preço global consiste na contratação da execução da obra ou do serviço por preço certo e total. É utilizado preferencialmente quando a Administração dispõe de Projeto Básico detalhado e com grande precisão nas estimativas dos quantitativos dos serviços a serem executados, permitindo que seus custos sejam orçados com um grau mínimo de incerteza permitindo minimizar os riscos e os preços ofertados pelos licitantes [...]

Nesse regime de execução, a medição dos serviços é mais simples, uma vez que, a cada período, geralmente mensal, são quantificados os percentuais realizados de cada etapa ou sub etapa prevista no cronograma do projeto. O pagamento corresponde ao produto valor da etapa que consta da planilha contratual pelo percentual realizado no período.

Trata-se de contrato de empreitada, no qual a CONTRATADA se obriga a realizar a obra descrita no Projeto Básico e Projeto Executivo e seus anexos, pessoalmente ou por intermédio de terceiros, mediante remuneração. O gerenciamento dos trabalhos cabe ao próprio empreiteiro, sem vínculo de subordinação com a CONTRATANTE. Ressalta-se que para a obra objeto desta contratação o empreiteiro contribuirá com o seu trabalho e os materiais necessários a execução da construção



preservar o seu sigilo até a conclusão da licitação (inciso VI do § 1º da Lei 14.133/21 e art. 7º, inciso VI da IN 40/2020).

A estimativa de preços da contratação será compatível com os quantitativos levantados no projeto básico e com os preços do SINAPI - Sistema Nacional de Pesquisa de Custos e Índices da Construção Civil, que é a principal tabela utilizada no orçamento de obras em geral, ORSE-Sistema de Orçamento de Obras de Sergipe e SBC.

Os custos de execução, apresentados em planilha orçamentária, serão elaborados por equipe técnica devidamente capacitada, que resultará no orçamento completo da obra a ser executada, inclusive com valor final de referência da contratação, que deverá compor a documentação do Projeto Básico e Termo de Referência.

### 13. DESCRIÇÃO DA SOLUÇÃO

**Fundamentação:** Descrição da solução como um todo, inclusive das exigências relacionadas à manutenção e à assistência técnica, quando for o caso. (Inciso VII do § 1º do art. 18 da Lei 14.133/21 e art. 7º, inciso IV da IN 40/2020).

A contratação destina-se a execução de obra do tipo convencional, com elementos que deverão ser definidos em projeto básico que deverão prever, inicialmente, os seguintes serviços:

#### **Resumo da descrição da construção:**

- Serviços Preliminares
- Terraplanagem
- Pavimentação
- Drenagem de águas pluviais
- Sinalização
- Diversos

#### 14. JUSTIFICATIVA PARA PARCELAMENTO OU NÃO-PARCELAMENTO DA SOLUÇÃO

**Fundamentação:** Justificativas para o parcelamento ou não da solução. (Inciso VIII do § 1º do art. 18 da Lei 14.133/21 e art. 7º, inciso VII da IN 40/2020).

O parcelamento da solução não é recomendável, do ponto de vista da eficiência técnica, considerando que o gerenciamento da obra permanecerá sobre a gestão de um único contratado, resultando num maior nível de controle da execução dos serviços por parte da administração, concentrando a responsabilidade da obra e a garantia dos resultados numa única pessoa jurídica.

Para execução de obras desse modelo de que uma é oriunda da outra, não há viabilidade técnica na divisão dos serviços, que em sua grande maioria são interdependentes, visto que o atraso em uma etapa construtiva implica em atraso nas demais etapas, ocasionando aumento de custo e comprometimento dos marcos intermediários e da entrega da obra.

Entende-se também que não há viabilidade econômica, uma vez que a tendência é que o custo seja reduzido para obras maiores em função da diluição dos custos administrativos e lucro. A divisão gera perda de escala, não amplia a competitividade e não melhora o aproveitamento do mercado, pois os serviços são executados por empresas de mesmo ramo de atividade, além de indicar o fracionamento do objeto.

Então, pelas razões expostas, recomendamos que a contratação não seja parcelada, por não ser vantajoso para a administração ou por representar possível prejuízo ao conjunto do objeto a ser contratado.

#### 15. DEMONSTRATIVO DOS RESULTADOS PRETENDIDOS

**Fundamentação:** Demonstrativo dos resultados pretendidos em termos de economicidade e de melhor aproveitamento dos recursos humanos, materiais e financeiros disponíveis; (inciso IX do § 1º do art. 18 da Lei 14.133/21)

Assegurar que a implantação de Pavimentação, sinalização horizontal e cerca, do Aeroporto municipal de Confresa, venha trazer maior agilidade, comodidade e

eficiência na logística local, sendo essencial para o desenvolvimento econômico e social, em decorrência da possibilidade conexões rápidas, facilita o deslocamento de pessoas e bens, permitindo o fluxo de agentes de negócio e impulsiona as atividades comerciais e o turismo.

## 16. PROVIDÊNCIAS PRÉVIAS AO CONTRATO

**Fundamentação:** Providências a serem adotadas pela administração previamente à celebração do contrato, inclusive quanto à capacitação de servidores ou de empregados para fiscalização e gestão contratual ou adequação do ambiente da organização; (inciso X do § 1º do art. 18 da Lei 14.133/21 e art. 7º, inciso XI da IN 40/2020).

Visando a correta execução do contrato, a administração deverá executar minimamente as seguintes ações antes de contratação:

- Definição do programa de necessidades, elencando as ações de projeto e obra a serem realizados;
- Elaboração do Projeto Básico, contendo o conjunto de elementos necessários e suficientes, com nível de precisão adequado para definir e dimensionar a obra ou o serviço, ou o complexo de obras ou de serviços objeto da licitação, elaborado com base nas indicações dos estudos técnicos preliminares, que assegure a viabilidade técnica e o adequado tratamento do impacto ambiental do empreendimento e que possibilite a avaliação do custo da obra e a definição dos métodos e do prazo de execução;
- Elaboração do Termo de Referência, contendo todos os elementos necessários para a contratação de bens e serviços (inciso XXIII do art. 6 da Lei 14.133/21);
- Aprovação do Projeto;
- Elaboração do Edital de Licitação;
- Entre outros.
- Autorização Legislativa para dação em pagamento de imóveis públicos.

Para o processamento da Concorrência Eletrônica e execução do contrato caberá a CONTRATANTE:

- a) Fornecer as informações técnicas, por meio do Projeto Básico e Executivo e seus anexos, acerca da execução do objeto.
- b) Quando da realização do contrato exigir o cumprimento de todas as obrigações assumidas pela CONTRATADA, de acordo com as cláusulas contratuais e nos termos da proposta apresentada.
- c) Deverá a CONTRATANTE acompanhar e fiscalizar os serviços, por servidor ou comissão especialmente designada.
- d) Constatadas irregularidades deverão notificar a CONTRATADA por escrito acerca das eventuais ocorrências.

No processo licitatório deverá a licitante observar as regras estabelecidas pela Lei n.14.133 de 2021 acerca da participação no procedimento, as diretrizes quanto a execução de obras e serviços de engenharia, bem como obedecer às normas correlatas relacionadas ao objeto da contratação, além de:

- a) Aquela que se consagrar vencedora deverá executar o contrato conforme as especificações contidas no Termo de Referência e seus anexos, assim como seguir os termos de sua proposta.
- b) Comunicar ao Fiscal do contrato qualquer ocorrência irregular que se verifique no local dos serviços.
- c) Prestar esclarecimentos ou informação quando solicitado pela CONTRATANTE.

#### **17. CONTRATAÇÕES CORRELATAS/INTERDEPENDENTES**

**Fundamentação:** Contratações correlatas e/ou interdependentes. (Inciso XI do § 1º do art. 18 da Lei 14.133/21 e art. 7º, inciso VIII da IN 40/2020).

Inicialmente, não existem em andamento contratações correlatas ou interdependentes que venham a interferir ou merecer maiores cuidados no planejamento da futura contratação.

## 18. DESCRIÇÃO DOS IMPACTOS AMBIENTAIS

**Fundamentação:** Descrição de possíveis impactos ambientais e respectivas medidas mitigadoras, incluídos requisitos de baixo consumo de energia e de outros recursos, bem como logística reversa para desfazimento e reciclagem de bens e refugos, quando aplicável. (Inciso XII do § 1º do art. 18 da Lei 14.133/21)

O procedimento para contratações públicas busca sempre o melhor para o interesse público, tal conceito vai além do mero cotejo de menores preços, para analisar os benefícios do processo torna-se necessário avaliar os impactos positivos e negativos na aquisição quanto a:

- a) A observância de normas e critérios de sustentabilidade;
- b) emprego apurado dos recursos públicos;
- c) Conservação e gestão responsável de recursos naturais;
- d) Uso de agregados reciclados, sempre que existir a oferta;
- e) Remoção apropriada dos resíduos conforme normas de Controle de Transporte de Resíduos.
- f) Observância das normas de qualidade e certificação nacionais e públicas como INMETRO e ABNT.

No art. 45, Lei nº 14.133/21 determina que as obras e serviços de engenharia deverão respeitar, especialmente, as normas relativas a disposição final ambientalmente adequada dos resíduos sólidos gerados pelas obras CONTRATADAS, mitigação por condicionantes e compensação ambiental, utilização de produtos, de equipamentos e de serviços que, comprovadamente, favoreçam a redução do consumo de energia e de recursos naturais, avaliação de impacto de vizinhança, proteção do patrimônio histórico, cultural, arqueológico e imaterial, inclusive por meio da avaliação do impacto direto ou indireto causado pelas obra CONTRATADA.

Na mesma acepção a Resolução CONAMA nº 307/2002 define resíduos da construção civil como aqueles provenientes de construções, reformas, reparos e demolições de obras de construção civil, e os resultantes da preparação e da



<p>1- Incorreta identificação da demanda</p>	<p>Instrução processual inadequada</p>	<p>Identificar corretamente os setores responsáveis.  Verificar corretamente a demanda.  Envolver os setores na instrução inicial do processo, solicitando ratificação ou retificação dos objetos.</p>	<p>Quando detectado o erro quanto a real necessidade da demanda, parar o processo no estágio em que se encontrar e proceder com a retificação dos artefatos técnicos.</p>
<p>2- Falta de designação ou designação incorreta de responsáveis</p>	<p>Falta de análise dos instrumentos processuais. Falta de verificação da necessidade a ser atendida. Falta de dimensionamento correto do objeto a ser licitado.</p>	<p>Identificar corretamente os setores responsáveis, que devem participar de forma intensiva da instrução processual.</p>	<p>Análise prévia do objeto a ser licitado, direcionando para as equipes corretas.</p>
<p>3- Estudos preliminares incorretos.</p>	<p>Instrução processual inadequada.  Falha no atendimento das necessidades da área demandante.</p>	<p>Identificar corretamente os setores responsáveis.  Solicitar indicação de responsáveis técnicos e demandantes. As indicações deverão ser compostas por servidores com conhecimento técnico do objeto, de legislação pertinente</p>	<p>Análise prévia do objeto a ser licitado, direcionando para as equipes responsáveis acompanharem a instrução processual.</p>

		ao objeto e dos procedimentos da contratação.	
4- Estimativa inadequada da quantidade do objeto a ser licitado.	Falha no atendimento das necessidades da área demandante do serviço. Impossibilidade de aditivo contratual (acréscimo ou supressão).	Adequado levantamento das reais necessidades da área demandante do serviço. Envolver setores responsáveis na instrução inicial do processo, solicitando ratificação ou retificação dos objetos.	Análise de possibilidade de aditivo contratual, levando em consideração a porcentagem estabelecida para acréscimos ou supressões do objeto em questão.
5- Fracasso da licitação	Atrasos da execução do objeto com aumento de depreciação imóvel indisposição de ambientes de trabalho. Comprometimento do desenvolvimento das atividades futuras.	Realizar o adequado levantamento das necessidades de execução com preços compatíveis e atualizados ao valor de mercado. Envolver setores responsáveis na instrução inicial do processo, solicitando ratificação ou retificação dos objetos.	Formar grupo de trabalho com conhecimento técnico e com experiência, com conhecimento do e condições necessárias em editais
6- Impugnação	Atraso na contratação da	Elaborar o edital corretamente. Atentar as	Treinamento da equipe de

ção do edital	empresa e consequente dificuldades para o setor demandante	e normas e legislações vigentes ao elaborar o editar. Compatibilizar informações com o Termo de Referência.	apoio
---------------	--	---	-------

### Fase - Gestão contratual e execução do objeto contratado

RISCO	DESCRIÇÃO DO IMPACTO	AÇÃO PREVENTIVA RESPONSÁVEL	AÇÃO DE CONTIGÊNCIA RESPONSÁVEL
1- Execução do objeto contratual em desacordo com o Contrato	Falha no atendimento das necessidades do Poder Executivo Municipal . Solução diversa da proposta nos instrumentos convocatórios.	Fiscalização mensal a ser realizada pela CONTRATANTE. Determinação clara do objeto contratual. Capacitar a equipe de fiscalização do contrato para identificar fraudes com maior facilidade.	Durante a vigência do contrato, instauração de procedimento de inadimplência contratual, com vistas à aplicação de penalidades contratuais.
2- Atrasos na execução do contrato ou baixa produtividade	Aumento do custo e demora na entrega da obra. Descontinuidade dos serviços.	Fiscalização mensal, trimestral ou semestral a ser realizada pela CONTRATANTE.	Durante a vigência do contrato, instauração de procedimento de inadimplência contratual, com vistas a aplicação das penalidades contratuais.

3- Períodos de chuva fora da previsibilidade e local	Aumento de custos e atraso no cronograma por caso fortuito ou força maior.	NÃO HÁ.	Caberá a CONTRATANTE análise das circunstâncias e ações possíveis.
4- Contratação de empresa sem capacidade de executar o contrato	Dificuldades na execução contratual, com o não cumprimento adequado do objeto.	Realizar análise criteriosa da qualificação técnica e econômico-financeira da empresa.	Avaliar adequadamente a empresa.
5- Execução do objeto em desacordo com o contrato	Não atendimento da demanda do órgão.	Realização de gestão e fiscalização adequada.	Capacitação da equipe de fiscalização.
6- Falta de pagamento à contratada	Insatisfação da contratada. Descumprimento contratual.	Realizar a análise prévia do orçamento. Realizar gerenciamento e controle do orçamento destinado ao contrato.	Verificar periodicamente o desempenho financeiro do contrato e capacidade de desembolso do órgão

Os fatores de risco elencados acima que se caracterizarem como risco do empreendimento, correram por conta do Contratado até o momento de entrega da obra, devendo estar previstos no Benefícios e Despesas Indiretas (BDI), em item único e próprio, visto que o BDI é o elemento orçamentário destinado a cobrir as despesas não diretamente relacionadas à execução do objeto Contratado, como a cobertura de riscos eventuais do empreiteiro.

No caso de atrasos na execução do contrato caso fique constatado culpa exclusiva do CONTRATADO deve ser providenciada a dedução dos serviços previstos no cronograma físico- financeiro e, se for o caso providenciar o devido ressarcimento. Ademais, visando prevenir a ocorrência de atrasos deverá constar dos demais artefatos da contratação prazos para verificação de eventuais atrasos no período a ser definidos em 06 meses, levando em consideração a vigência contratual.

O cronograma físico-financeiro deverá estar atualizado com a execução contratual, de modo que seja possível visualizar o acompanhamento da programação feita para a obra, em caso de atrasos significativos deverá ser providenciado termo aditivo para atualizá-lo.

## 20. POSICIONAMENTO CONCLUSIVO QUANTO A VIABILIDADE DA CONTRATAÇÃO

**Fundamentação:** Posicionamento conclusivo sobre a adequação da contratação para o atendimento da necessidade a que se destina. (Inciso XIII do § 1º do art. 18 da Lei 14.133/21)

Trata-se de ação comum de engenharia, onde todo serviço de engenharia que tem por objeto ações, objetivamente a Implantação de Pavimentação, sinalização horizontal e cerca do Aeroporto Municipal.

Assim, após o planejamento consignado neste estudo técnico, mostra-se viável a obtenção do objeto, sendo ele a contratação de empresa para execução obras e serviço de engenharia civil para a Implantação de Pavimentação, sinalização horizontal e cerca, segundo as condições e especificações previstas neste ETP por meio da Concorrência eletrônica.

## ANEXO II - DECLARAÇÃO ME E EPP

Modelo da Declaração para ME e EPP (Empregador Pessoa Jurídica)

(Papel timbrado da empresa DEVIDAMENTE ASSINADO )

Ao Sr. (a) PRESIDENTE DA CPL da Prefeitura Municipal \_\_\_\_/MT

Sr. \_\_\_\_\_

Ref.: Licitação na modalidade **CONCORRENCIA PUBLICA FORMA ELETRONICA**  
**SRP n.º 008/2024.**

Para fins de participação na licitação (indicar o n. registrado no Edital), a (o) (Nome completo do Proponente), CNPJ, sediada na (Endereço completo), declara, sob as penas da lei que é (Microempresa ou Empresa de Pequeno Porte, conforme o caso), na forma da Lei Complementar Federal n. 123, de **14.06.2006**, alterada pela **lei complementar nº 147/2014.**

Local e data

Assinatura do representante legal

CPF:

Carimbo de CNPJ da empresa:

**ANEXO III-**

**MODELO DE DECLARAÇÃO DE FATOS INEXISTENTES E IMPEDITIVOS PARA SUA HABILITAÇÃO NO PRESENTE CERTAME.**

( papel timbrado e devidamente assinado )

(NOME DA EMPRESA) \_\_\_\_\_ CNPJ nº \_\_\_\_\_ sediada (endereço completo) \_\_\_\_\_, **DECLARA**, sob as penas da lei, que até a presente data inexistem fatos impeditivos para sua habilitação no presente PROCESSO LICITATÓRIO Nº054/2024, na Modalidade de **CONCORRENCIA PUBLICA NA FORMA ELETRONICA Nº008/2024**, ciente da obrigatoriedade de declarar ocorrências posteriores.

Local e Data

\_\_\_\_\_  
Assinatura do Declarante

Nome e Número da Identidade do declarante

**ANEXO IV -  
MODELO DECLARAÇÃO DE CUMPRIMENTO DE REQUISITOS LEGAIS**

Modelo da Declaração (Empregador Pessoa Jurídica)

( papel timbrado e devidamente assinado )

Ao Sr. (a) Presidente (a) da Prefeitura Municipal de \_\_\_/MT  
Sr. \_\_\_\_\_

Ref.: Licitação na modalidade **CONCORRENCIA PUBLICA NA FORMA ELETRONICA  
SRP n.º 054/2024.**

(Nome da Empresa) \_\_\_\_\_, CNPJ N.º \_\_\_\_\_,  
sediada na Rua \_\_\_\_\_, n. \_\_\_\_\_, bairro, \_\_\_\_\_,  
CEP----- Município \_\_\_\_\_, por seu representante legal abaixo  
assinado, em cumprimento ao solicitado no Edital do **CONCORRENCIA PUBLICA NA  
FORMA ELETRONICA SRP n.º 008/2024., DECLARA**, sob as penas da lei, que:

- Não possui em seu quadro de pessoal empregados(s) com menos de 18 (dezoito) anos em trabalho noturno, perigoso ou insalubre, e menores de 16 (dezesseis) anos, em qualquer trabalho, salvo na condição de aprendiz\*, a partir de 14 (quatorze) anos, nos termos do inciso XXXIII do art. 7º da Constituição Federal e inciso V, art. 27, da Lei n. 8.666/93, com redação determinada pela Lei n. 9.854/99.
- **Ressalva\***: emprega menor, a partir de quatorze anos, na condição de aprendiz (\_\_) em cumprimento as determinações do Decreto Municipal nº 007, de 10 de janeiro de 2023.
- Não possui em seu quadro de pessoal servidores públicos do Poder Executivo Estadual exercendo funções técnicas, comerciais, de gerência, administração ou

tomada de decisão, (inciso III, do art. 9º da Lei n. 8.666/93 e inciso X do artigo 144 da Lei Complementar n. 04/90).

Local e data

Assinatura do representante legal

CPF:

Carimbo de CNPJ da empresa:

( ) Ressalva: emprega menor, a partir de quatorze anos, na condição de aprendiz\*.

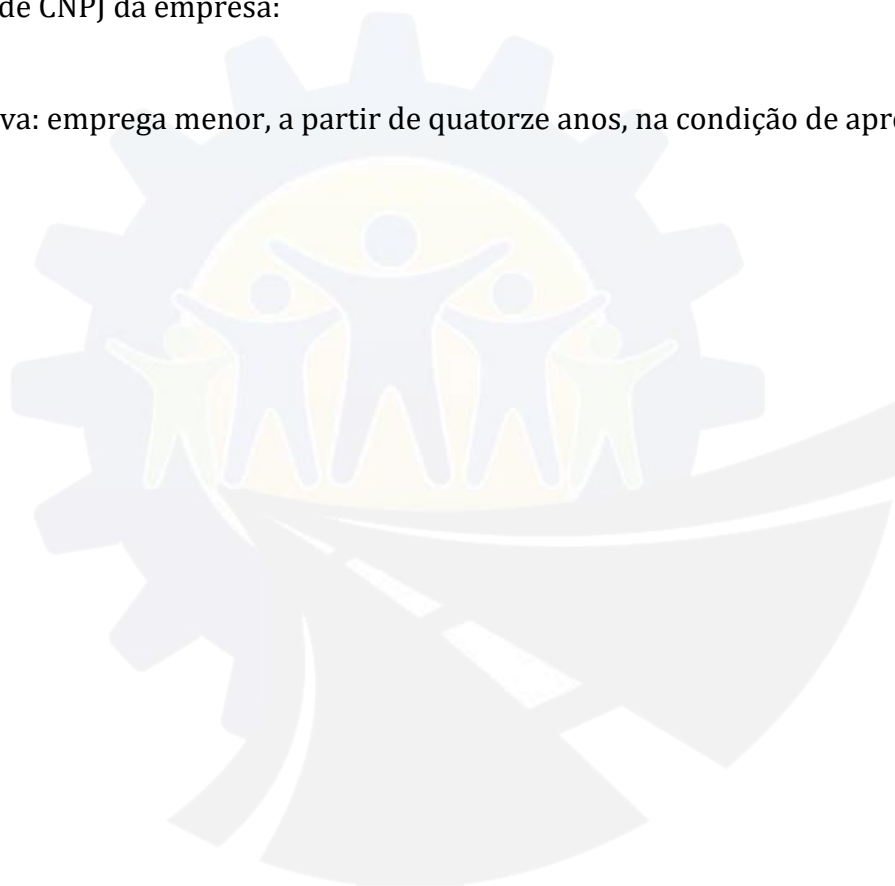

**ANEXO V -**

**MODELO DE DECLARAÇÃO DE CIÊNCIA E RESPONSABILIDADE**

( papel timbrado e devidamente assinado)

(NOME DA EMPRESA)\_\_\_\_\_CNPJ nº\_\_\_\_\_ sediada  
(endereço completo)\_\_\_\_\_ por intermédio de seu  
representante legal, infra-assinado, **DECLARA CIÊNCIA E RESPONSABILIDADE**,  
das condições para execução dos serviços, **DECLARANDO** ainda conhecer todas as  
condições locais para execução do objeto ora licitado na **CONCORRENCIA PUBLICA**  
**NA FORMA ELETRONICA SRP n.º 008/2024.**

Local e Data

\_\_\_\_\_  
(assinatura do Representante da Empresa Participante )  
(nome por extenso do Representante da Empresa Participante )  
(nº do CREA e cargo que ocupa na empresa Participante )

**ANEXO VI**  
**ATESTADO DE VISTORIA**

( papel timbrado e devidamente assinado pelas partes )

(Nome da empresa) \_\_\_\_\_ inscrita no CNPJ com o n.º \_\_\_\_\_ com sede na \_\_\_\_\_ através de seu representante especializado \_\_\_\_\_, com registro no CREA n.º \_\_\_\_\_, declara, sob as penas da Lei, que vistoriou o local dos serviços referentes à Licitação **CONCORRENCIA PUBLICA NA FORMA ELETRONICA n.º008/2024**, no Município de Confresa - MT, tomando conhecimento de todas as peculiaridades da área, bem como das dificuldades que os serviços possam oferecer, conforme previsto no Edital.

Confresa - MT, \_\_\_\_ de \_\_\_\_\_ 2024.

\_\_\_\_\_  
Representante Especializado da Empresa  
CREA N.º.

\_\_\_\_\_  
Arquiteta e/ou Engenheiro  
Do Município de Confresa

**ANEXO VII - MINUTA CONTRATO ADMINISTRATIVO**

**CONTRATO ADMINISTRATIVO Nº \_\_\_/2024**

**PROCESSO LICITATORIO Nº 054/2024**

**CONCORRÊNCIA PÚBLICA NA FORMA ELETRONICA Nº 008/2024**

**OBJETO: PARA FUTURA E EVENTUAL CONTRATAÇÃO DE EMPRESA ESPECIALIZADA EM SERVIÇOS DE ENGENHARIA PARA IMPLANTAÇÃO DE PAVIMENTAÇÃO, SINALIZAÇÃO HORIZONTAL E CERCA. PERÍMETRO DA CERCA:3.507,67 M, ÁREA A SER PAVIMENTADA DE 30.443,27 M<sup>2</sup> DO AEROPORTO MUNICIPAL DE CONFRESA-MT. CONFORME CONVENIO Nº.208/2024/SINFRA.**

**O MUNICÍPIO DE CONFRESA**, Estado de Mato Grosso, pessoa jurídica de direito público interno, com sede administrativa à Rua 13 de maio, 215, Centro, CEP: 78.652-000 - Confresa - MT, devidamente inscrito no CNPJ/MF sob o nº 37.464.716/0001-50, neste ato representado, na forma de sua Lei Orgânica, pelo Prefeito Municipal Sr. \_\_\_\_\_, \_\_\_\_\_, \_\_\_\_\_, \_\_\_\_\_, residente e domiciliado à \_\_\_\_\_, nesta cidade de Confresa - MT, portador da Cédula de Identidade RG nº \_\_\_\_\_ /\_\_\_ e inscrito no CPF sob nº \_\_\_\_\_, doravante denominado simplesmente de **CONTRATANTE**, e por outro lado o(a) Senhor(a) \_\_\_\_\_, \_\_\_\_\_, \_\_\_\_\_, \_\_\_\_\_, residente e domiciliado na \_\_\_\_\_, \_\_\_\_\_, - cidade de \_\_\_\_\_-\_\_\_\_, CEP: \_\_\_\_\_, inscrito no CPF sob o nº \_\_\_\_\_ e RG nº \_\_\_\_\_ /\_\_\_, doravante denominado simplesmente **CONTRATADO**, acordam e ajustam firmar o presente Contrato, tendo em vista o que consta no **Processo Licitatório nº054/2024**, HOMOLOGADO em \_\_\_/\_\_\_/2024, na Modalidade de Concorrência Pública na forma Eletrônica nº008/2024, firmar o presente Contrato, nos termos da **Lei Federal nº 14.133, de 01 de Abril de 2021**, Decretos Municipal nº 190 e 198/2023 e legislação pertinente.



iniciais mais reajustamento/aditamento se houver). A garantia e seus reforços poderão ser realizados nas modalidades previstas em legislação.

**2.5.** No caso de garantia em dinheiro, esta deverá ser efetuada em favor do Município, em conta específica a ser fornecida pelo Gestor Administrativo, com correção monetária.

**2.6.** No caso de alteração do valor do contrato, ou prorrogação de sua vigência, a garantia deverá ser ajustada à nova situação ou renovada, seguindo os mesmos parâmetros utilizados quando da contratação.

**2.7.** A CONTRATADA autoriza o CONTRATANTE a reter, a qualquer tempo, a garantia, na forma prevista no neste Edital e no Contrato.

**2.8.** A CONTRATADA terá o prazo de 180 (cento e oitenta) dias, após o término da execução do Contrato para retirar junto à Secretaria Municipal da Fazenda a caução prestada, sendo que a devolução do valor fica condicionada a apresentação da Certidão Negativa de Débitos de Obra à Comissão de Gestão de Contratos.

### **3. DOS PRAZOS E DA EXECUÇÃO DOS SERVIÇOS**

O prazo de vigência do processo corresponde a 365 dias contatos a partir da data de sua assinatura, cujo prazo de duração deve ser fixado de acordo com o tempo previsto para a execução do objeto expresso no Plano de Trabalho, podendo ser prorrogado mediante termo aditivo, desde que solicitado no prazo mínimo de 30 dias antes do termino da vigência, devidamente justificado.

A contratada deverá executar o serviço de Terraplanagem e Pavimentação tipo TSD com Drenagem de Águas Pluviais, Passeio Público e Sinalização Viária sob supervisão da secretaria de Obras e Planejamento, com prazo de início imediato conforme cronograma.

### **4. DA SEGURANÇA DO TRABALHO**

**4.1.** Deverá a CONTRATADA atender, no que couber, a todas as normas estabelecidas na Portaria nº 3.214/78 do Ministério do Trabalho e Emprego, incluindo suas alterações.

**4.2.** A CONTRATADA providenciará que todas as medidas de proteção coletivas necessárias sejam implementadas, bem como, fornecerá e fiscalizará o uso de todos os seus trabalhadores dos equipamentos de proteção individual corretamente indicados para o desenvolvimento de suas tarefas, de acordo com a legislação específica.

**4.3.** Cabe a CONTRATADA acatar as recomendações decorrentes de inspeções de segurança e sanar as irregularidades apontadas, sob pena de adoção de medidas administrativas e disciplinares, inclusive a suspensão de suas atividades.

**4.4.** A CONTRATADA é responsável pela observância das normas de segurança do trabalho, especialmente o estabelecido na Norma Reguladora 18 (NR 18) – Condições e Meio Ambiente de Trabalho na Indústria da Construção, instituída pela Portaria nº 3.214/78 do Ministério do Trabalho e Emprego e suas alterações, bem como o cumprimento das disposições relativas às condições e meio ambiente de trabalho, determinadas na legislação federal, estadual e/ou municipal, especialmente a Instrução Normativa nº 03/06, e outras estabelecidas em negociações coletivas de trabalho.

**4.5.** A CONTRATADA deverá cumprir, prontamente, as orientações dos Gestores, relacionadas ao cumprimento das normas de segurança, feitas formalmente através de notificações, que conterão a informação do instrumento legal em que se baseiam.

**4.6.** Os Gestores poderão suspender qualquer trabalho que evidencie risco iminente que possa ameaçar a segurança de pessoas, equipamentos, máquinas ou produtos, ou causar danos ao Meio Ambiente, sendo que, na reincidência serão tomadas as providências para aplicação das sanções previstas no instrumento contratual.

**4.7.** A CONTRATADA é responsável pela aquisição e fornecimento de todos os Equipamentos de Proteção Individual – EPI's necessários para a proteção de seus trabalhadores, observando as determinações previstas na Norma Regulamentadora 6 (NR6), instituída pela Portaria no 3.214/78, do Ministério do Trabalho e Emprego, e suas alterações.

**4.8.** Correrá por conta exclusiva da CONTRATADA, a responsabilidade por quaisquer acidentes no trabalho de execução das obras e serviços contratados, uso indevido de patentes registradas e, ainda que resulte de caso fortuito e por qualquer causa, a destruição ou danificação da obra em construção, até a definitiva aceitação da mesma pelos Gestores, bem como as indenizações que possam vir a ser devidas a

terceiros por fatos oriundos dos serviços contratados, ainda que ocorrido em via pública.

## **5. DA SUBCONTRATAÇÃO**

**5.1.** É vedada a subcontratação total do objeto deste contrato.

**5.2.** É vedada a subcontratação de mão de obra exclusiva (isolada) – não relacionada a um item específico da planilha orçamentária.

**5.3.** A CONTRATADA poderá, mediante autorização expressa do CONTRATANTE subcontratar partes da obra relacionadas a itens específicos da planilha orçamentária.

**5.4.** A subcontratação será solicitada prévia e formalmente pela CONTRATADA com a apresentação dos seguintes documentos: justificativa da necessidade da subcontratação; razão social da empresa subcontratada; CNPJ; endereço da mesma; ramo de atividade; plano de trabalho referente ao relacionamento que manterá com a empresa subcontratada; orçamento com discriminação dos serviços, quantitativos e preços unitários, na mesma forma como foi exigida no edital; minuta de contrato de prestação de serviços, incluindo o valor total, cláusula de comprometimento e ciência do teor de todas as cláusulas constantes no instrumento contratual celebrado entre a CONTRATADA e o CONTRATANTE, cláusula de ciência que os pagamentos dos serviços e/ou obras executados, serão sempre feitos, exclusivamente à CONTRATADA e, demais cláusulas usualmente utilizadas nos contratos.

**5.5.** Autorizada a subcontratação, a CONTRATADA deverá apresentar os seguintes documentos da subcontratada:

- a)** Certificado de regularidade fiscal junto ao FGTS;
- b)** Certidão Negativa de Débito INSS/RFB – Contribuições Sociais;
- c)** Prova de regularidade com as Fazendas Federal (Certidão Conjunta Negativa de Débitos Federais), estadual e Municipal do domicílio ou sede;
- d)** Comprovação da qualificação técnica, de acordo com todas as exigências previstas no Edital;

**5.6.** As empresas subcontratadas, no que concerne aos empregados utilizados na obra, estarão sujeitos às mesmas regras e exigências aplicáveis à CONTRATADA, incumbindo a esta última todas as providências no sentido do seu cumprimento, inclusive quanto à documentação exigível para o pagamento (definidas nas

condições de pagamento do edital) e a Anotação ou Registro de Responsabilidade Técnica (CREA/RS ou CAU/RS) relativas aos serviços executados, ficando a critério do CONTRATANTE a solicitação de outros documentos que julgar necessário.

**5.7.** Não será permitida a paralisação dos serviços por parte da CONTRATADA motivada pelo pedido e aguardo da autorização da subcontratação, caso em que serão aplicadas as penalidades contratuais previstas.

**5.8.** O pedido de subcontratação será analisado pelo Gestor Técnico do Contrato, que avaliará a necessidade da subempreitada, e conferirá toda a documentação exigida, autorizando-a ou não.

**5.8.1.** Após a expedição da autorização pelo Gestor Técnico, a CONTRATADA deverá providenciar a apresentação do contrato com a subcontratada ao Gestor Técnico, que encaminhará o contrato junto com toda a documentação anteriormente apresentada para a Comissão de Gestão de Contratos, para análise e aprovação.

**5.8.2.** Os serviços referentes à subcontratação somente poderão ser iniciados após a aprovação do contrato e da documentação pela Comissão de Gestão de Contratos.

**5.9.** Mesmo que a subcontratação seja aprovada pelo CONTRATANTE, a responsabilidade direta pela execução continuará sendo da CONTRATADA.

## **6. DA SUSPENSÃO E DO CANCELAMENTO DOS SERVIÇOS**

**6.1.** O CONTRATANTE se reserva o direito de, a qualquer tempo, suspender a execução da obra objeto desta licitação, mediante comunicação escrita à CONTRATADA. O Termo de Suspensão da Execução da Obra deverá ser instruído com justificativa escrita encaminhada pelo Gestor Técnico à Comissão de Gestão de Contratos;

**6.1.1.** A suspensão, total ou parcial, da execução da obra pelo CONTRATANTE, terá duração de até 120 (cento e vinte) dias, podendo ocorrer, em especial, mas não exclusivamente, nas seguintes hipóteses:

**a)** Se assim decidir o CONTRATANTE, a seu exclusivo critério, como forma de preservar a segura e adequada condução da obra;

**b)** Caso o CONTRATANTE seja prejudicado, por inadimplemento da CONTRATADA no cumprimento de qualquer de suas obrigações, no âmbito do presente contrato, que não seja sanado no prazo de 30 (trinta) dias ou, em prazo maior, conforme eventual acordo entre as partes;

**6.1.2.** Os serviços executados até o dia da suspensão da execução, ainda não pagos, serão quantificados, de acordo com os termos do contrato;

**6.1.3.** Quando a obra já tiver sido iniciada e for suspensa por culpa exclusiva do CONTRATANTE, poderá haver o reembolso à CONTRATADA dos custos adicionais decorrentes da suspensão. Para isso, está deverá apresentar ao CONTRATANTE um estudo indicando as diferentes possibilidades, entre as diversas ações necessárias, e seus respectivos custos, para análise e possível escolha da melhor alternativa pelo CONTRATANTE, incluindo-se:

**a)** Custos relativos à proteção, guarda e estocagem de materiais e equipamentos que já estão na obra;

**b)** Custos decorrente de desmobilização e nova mobilização;

**6.2.** Findo o período de suspensão e autorizado pelo CONTRATANTE o prosseguimento das obras, após notificação e exame das obras e dos equipamentos afetados pela referida suspensão, deverá toda e qualquer deterioração, avaria ou perda na obra ou em equipamentos serem reparadas pela CONTRATADA.

**6.3.** A partir da data da cientificação da CONTRATADA, no Termo de Suspensão da execução da obra, e desde que este não tenha sido determinado por culpa da mesma, deve ser interrompida a contagem do prazo de vigência do contrato, até que a obra seja reiniciada;

**6.4.** O Termo de Reinício da obra será emitido pelo CONTRATANTE, após eliminados os óbices a regular execução contratual, que motivaram sua suspensão, com no mínimo as seguintes informações: identificação do processo licitatório, número do contrato, denominação da empresa CONTRATADA, data da assinatura do contrato inicial, data do termo de início da obra, data do término da vigência do contrato, data do termo de suspensão da obra, número de dias faltantes na data da suspensão, número de dias decorridos entre a data da suspensão e a do reinício, data do reinício da obra e nova data do vencimento da vigência do contrato. O Termo de Reinício da execução da obra deverá ser encaminhado pelo Gestor Técnico do Contrato à Comissão de Gestão de Contratos para deliberação e anuência;

**6.4.1.** Após a cientificação da CONTRATADA no Termo de Reinício da obra, deve ser elaborado um termo aditivo de contrato, com o objetivo de devolução e restituição de prazo contratual ao executor, pelo prazo correspondente ao período

de suspensão, para que se ajuste o prazo à paralisação ordenada pelo CONTRATANTE.

**6.4.2.** Não serão prorrogados os prazos previstos no cronograma físico-financeiro de execução, nem admitido nenhum reembolso de custos adicionais, quando a suspensão dos serviços ocorrer por razões exclusivamente imputáveis à CONTRATADA. Neste caso, findo o prazo, o objeto da licitação deverá ser concluído pela CONTRATADA, com a aplicação das penalidades contratuais previstas.

**a)** Caberá à CONTRATADA, após o aviso de suspensão:

**a.1)** Suspender os trabalhos na data e durante o prazo determinado na notificação;

**a.2)** Não emitir novas ordens ou subcontratos para aquisições de materiais e serviços relacionados com o trabalho suspenso.

**6.4.3.** O cancelamento definitivo dos trabalhos pelo CONTRATANTE determinará de pleno direito, a rescisão do presente contrato, sem que assista à CONTRATADA o direito a nenhuma indenização, além da remuneração dos serviços efetivamente executados;

**6.4.4.** Ocorrendo a hipótese acima, a CONTRATADA terá direito a receber o valor dos materiais colocados na obra e ainda não aplicados, até a data do cancelamento dos serviços, pelos preços constantes nas notas fiscais ou comprovante hábil de seus custos;

**6.4.5.** Rescindido o contrato, a CONTRATADA obriga-se a paralisar os serviços a partir da data da comunicação escrita que expedir ou receber, respondendo por todas as obrigações definidas neste contrato que decorrerem dos trabalhos executados.

## **7. DA FISCALIZAÇÃO DA OBRA PELO CONTRATANTE**

**7.1.** Os serviços serão fiscalizados por profissional legalmente habilitado, especialmente designado por Portaria específica, servidor do Município, o qual realizará a sua função com autonomia, assistido pela Comissão de Gestão de Contratos.

**7.2.** É assegurado ao Gestor Técnico o direito de ordenar a suspensão dos serviços e até mesmo a paralisação dos mesmos, caso estes não se encontrem em conformidade com as especificações técnicas estabelecidas no procedimento

licitatório, ou quando a CONTRATADA não cumprir com suas obrigações legais, sejam elas descritas neste processo licitatório ou no contrato como “responsabilidades contratuais” ou intrínsecas e emanantes do exercício profissional que defluem das normas regulamentadoras da engenharia e arquitetura em obras de construção civil como “responsabilidade legal” e preceitos ético-profissionais.

**7.3.** O Gestor Técnico do Contrato deverá emitir a ART ou a RRT, conforme o caso, de órgão público de fiscalização, pois tem responsabilidade ético-profissional perante o CONTRATANTE, que lhe incumbiu a obrigação de assegurar a perfeição da obra, por isso mesmo, a revelação oportuna de eventuais defeitos do projeto ou de sua execução e, se não o fizer, responderá civilmente pela sua falta.

**7.4.** O Gestor Técnico deverá apresentar uma cópia desta ART ou RRT de fiscalização à Comissão de Gestão de Contratos na entrega da obra, para constar junto aos documentos solicitados à CONTRATADA.

**7.5.** Ao Gestor Técnico caberá a verificação sobre o correto preenchimento, autenticidade e quitação das taxas, das Anotações de Responsabilidades Técnicas que serão apresentadas pela CONTRATADA.

**7.6.** A fiscalização será exercida no interesse do CONTRATANTE e não exclui nem reduz a responsabilidade da CONTRATADA, inclusive perante terceiros, por quaisquer irregularidades, e, na sua ocorrência, não implica corresponsabilidade do Poder Público ou de seus agentes e prepostos.

**7.7.** O Gestor Técnico encaminhará pedido de notificação da CONTRATADA à Comissão de Gestão de Contratos, sobre sua inadimplência no cumprimento de obrigações previstas neste contrato, determinando sua regularização, ou, sendo o caso, remetendo à autoridade competente para a abertura de processo.

**7.8.** O Gestor Técnico fará as aferições e elaborará a documentação necessária para a liberação de pagamentos, de acordo com as condições estabelecidas contratualmente.

**7.9.** O Gestor Técnico recusará os serviços que tenham sido realizados pela CONTRATADA em desacordo com as condições estabelecidas no presente contrato.

**7.10.** O Gestor Técnico exigirá da CONTRATADA que exclua da equipe designada para a realização dos serviços pessoa por ela empregada que, a critério deste, comporte-se de maneira indevida, atue com negligência, imprudência, imperícia ou

incompetência no desempenho de suas atribuições ou, persista em conduta prejudicial à saúde ou a segurança, no local da execução de obras e serviços, ou ainda, de qualquer forma venha a prejudicar o andamento normal da execução da obra, devendo a CONTRATADA providenciar a sua substituição em no máximo 24 (vinte e quatro) horas após a notificação, por outra pessoa que atenda os requisitos necessários ao desempenho da respectiva função.

## **8. DO EMPENHO DA DESPESA**

**8.1.** No ano de 2024, as despesas correrão à conta da seguinte Dotação Orçamentária, constante do Orçamento Anual:

**ORGÃO: 07 – SECRETARIA MUNICIPAL VIAÇÃO, OBRAS E SERVIÇOS PÚBLICOS**

**UNIDADE: 02 – URBANISMO**

**FUNÇÃO: 15 – URBANISMO**

**SUB-FUNÇÃO: 452 – SERVIÇOS URBANOS**

**PROGRAMA: 0155 – PAVIMENTAÇÃO AEROPORTO**

**ATIVIDADE: 1116 – CONSTRUÇÃO AEROPORTO MUNICIPAL**

**CÓD. RED: 940- OBRAS E INSTALAÇÕES**

**FONTE: 1.701.0000000 – RECURSOS DE OPERAÇÕES DE CRÉDITO ESPECIAL**

**ELEMENTO: 4.4.90.51.00.00**

**R\$ 4.480.016,19**

**ORGÃO: 07 – SECRETARIA MUNICIPAL VIAÇÃO, OBRAS E SERVIÇOS PÚBLICOS**

**UNIDADE: 02 – URBANISMO**

**FUNÇÃO: 15 – URBANISMO**

**SUB-FUNÇÃO: 452 – SERVIÇOS URBANOS**

**PROGRAMA: 0155 – PAVIMENTAÇÃO AEROPORTO**

**ATIVIDADE: 1116 – CONSTRUÇÃO AEROPORTO MUNICIPAL**

**CÓD. RED: 939 OBRAS E INSTALAÇÕES**

**FONTE: 1.500.0000000 – RECURSOS NÃO VINCULADOS DE IMPOSTOS**

**ELEMENTO: 4.4.90.51.00.00**

**R\$ 91.428,90**

**6 – INDICAÇÃO**



arquivo SEFIP; resumo das informações à Previdência Social constantes no arquivo SEFIP);

**e)** Cópia autenticada dos comprovantes de pagamento das guias de recolhimento do INSS, PIS, FGTS, entre outros, do mês anterior, sendo que a parcela seguinte somente será paga mediante a comprovação do pagamento das guias de recolhimento do mês anterior.

**f)** Comprovante do pagamento dos salários dos empregados que prestaram serviços à CONTRATADA, através de apresentação de folha de pagamento autenticada ou comprovante de depósito bancário;

**g)** Comprovante do pagamento dos salários dos contratados como profissionais especializados encarregados por funções técnicas (engenheiros autônomos), através de recibo de pagamento, cujas cópias ficarão arquivadas na Comissão de Gestão de Contratos;

**h)** Comprovação da efetividade dos servidores que prestaram serviços à CONTRATADA, através da apresentação dos Relatórios Ponto, conforme modelo anexo ao Edital;

**i)** Comprovação da condição de empregado mediante cópia da Carteira Profissional assinada pela CONTRATADA, para seus empregados que prestarem serviços ao CONTRATANTE ou ficha funcional;

**j)** Comprovação da condição de autônomo contratado através de cópia do contrato de trabalho ou prestação de serviços;

**k)** Comprovação da condição de associado (cooperativa) mediante cópia da ficha de matrícula ou da inscrição no livro de matrícula, onde conste o número de sua inscrição, qualificação e data de admissão;

**l)** Relatório Diário de Obras – RDO, relativo ao período correspondente ao pagamento corrente, conforme modelo em anexo ao edital, com todos os campos devidamente preenchidos, datados e assinados pelos responsáveis pela execução e pelo Gestor Técnico do Contrato.

**9.4.1.** Por ocasião do primeiro pagamento, a CONTRATADA deverá apresentar ao Gestor Técnico os seguintes documentos:

**a)** Cópia da matrícula CEI (Cadastro Específico do INSS) da obra;

**b)** Cópia da Licença de Construção, requerida pela CONTRATADA e expedida pelo Município, conforme a Legislação municipal vigente, quando for exigível, sendo isenta da cobrança de taxas da Prefeitura Municipal;

**c)** Cópia das Anotações de Responsabilidades Técnicas (ART) ou do Registro de Responsabilidade Técnica (RRT), conforme o caso, dos projetos sob sua responsabilidade, quando for o caso;

**d)** Cópia das Anotações de Responsabilidades Técnicas (ART) ou do Registro de Responsabilidade Técnica (RRT), conforme o caso, da execução sob sua responsabilidade;

**e)** Todas as Anotações de Responsabilidades Técnicas deverão ser quitadas pela CONTRATADA, e deverão estar vinculadas à ART/RRT do órgão Público, emitida sob o nº XXXXXX sob a responsabilidade do Engenheiro Civil XXXXXX.

**Obs.:** O Gestor Técnico do Contrato **deverá** encaminhar em prazo hábil toda a documentação apresentada pela CONTRATADA, contida nas alíneas “a” a “m”, do item 9.4, bem como do item 9.5 quando for o primeiro pagamento, à Comissão de Gestão de Contratos, e de forma digital, exceto a Medição, a Nota Fiscal, o Relatório Diário de Obra, o Relatório Mensal de Efetividade, e a Declaração Mensal da Relação de Funcionários em Efetividade, que deverão ser apresentados de forma impressa e com as devidas assinaturas.

**9.5.** Durante todo o transcorrer do contrato e como condição para a efetivação dos pagamentos, a CONTRATADA **deverá** manter regularizados e dentro dos seus períodos de validade, os seguintes documentos:

**a)** Prova de regularidade fiscal perante a Fazenda Nacional (Certidão Conjunta da Secretaria da Receita Federal do Brasil - RFB e da Procuradoria-Geral da Fazenda Nacional - PGFN, conforme Portaria MF no 358/14 e Portaria Conjunta RFB/PGFN no 1.751/14);

**b)** Certificado de Regularidade de Situação do FGTS;

**c)** Prova de regularidade com a Fazenda Municipal de Erechim;

**d)** Prova de regularidade para com a Fazenda Estadual, abrangendo todos os tributos de competência do Estado e relativa à sede ou domicílio da empresa, dentro de seu período de validade;

**e)** Prova de inexistência de débitos inadimplidos perante a Justiça do Trabalho, mediante a apresentação da Certidão Negativa de Débitos Trabalhistas.

f) Prestação da garantia de execução contratual, com vigência válida, nos moldes previstos no instrumento convocatório quando houver alteração de valores contratuais (aditamentos ou apostilamentos) ou de prorrogação do prazo de execução ou, ainda, qualquer causa que impeça a entrega do objeto no prazo avençado.

**9.6.** As cópias das ART's/RRT's de todos os serviços projetados e executados serão conferidas e vistas pelo Gestor Técnico e pela Comissão de Gestão de Contratos, sendo que a liberação das parcelas do pagamento fica condicionada aos vistos.

**9.7.** Para recebimento da última parcela, a CONTRATADA deverá apresentar a CND da obra e o Habite-se, quando exigível, ou Certidão da Construção, para fins de averbação no Registro de Imóveis. A taxa de emissão do Habite-se ou a Certidão da Construção será isenta de pagamento.

**9.7.1.** A última parcela, somente será paga após a conclusão total e final da obra/serviços, que será feita por TERMO DE RECEBIMENTO DEFINITIVO, lavrado pela Comissão de Gestão de Contratos em conjunto com o Gestor Técnico.

**9.7.2.** Caso a obra não possa ser recebida por algum motivo, como defeitos construtivos ou outros de qualquer espécie, fica a CONTRATADA responsável pelos encargos dos serviços que lhe couberem, até que esta possa ser recebida pela Comissão de Gestão de Contratos e pelo Gestor Técnico.

**9.8.** Haverá retenção previdenciária nos termos da legislação vigente, com repasse dos percentuais ao INSS, assim como, quando for o caso, será retido o Imposto de Renda Retido na Fonte, conforme legislação pertinente.

**9.9.** Se a CONTRATADA for optante do SIMPLES NACIONAL, deverá informar através de Declaração firmada por Contador ou Técnico Contábil, ou ainda, na Nota Fiscal a alíquota de ISSQN a ser recolhida.

**9.10.** Nos pagamentos efetuados após a data de vencimento prevista **no item 9.1.2** do contrato, por inadimplência comprovada do CONTRATANTE, desde que tenham sido executados os serviços e a CONTRATADA não tenha dado causa ao atraso, o valor a ser pago será atualizado financeiramente tendo como base o IPCA – Índice Nacional de Preços ao Consumidor Amplo, computados os dias de atraso desde a data prevista para o pagamento até a data da efetivação do pagamento, calculados “*pro rata tempore-die*”, de acordo com a seguinte fórmula:

$AF = [(1 + IPCA/100)Nd/30 - 1] \times Vp$ , sendo:

AF= Atualização financeira;

IPCA= Índice Nacional de Preços ao Consumidor Amplo (IBGE);

Nd= Número de dias entre a data prevista para o pagamento e a data da efetivação do pagamento;

Vp= Valor da parcela a ser paga.

**9.11.** Somente quando transcorrer 12 (doze) meses da assinatura do Contrato, mesmo que devido à eventual suspensão ou diminuição do ritmo normal de trabalho e no interesse da Administração Municipal, será realizado o reajuste, calculado sobre o valor do saldo financeiro do contrato, contado a partir da data limite para apresentação das propostas até o 12º mês seguinte (aniversário anual da proposta), no caso de primeiro reajuste, ou da data do reajuste anterior, na hipótese dos reajustes posteriores, de acordo com a seguinte fórmula:

$R = So \times (I1 - Io) / Io$ , sendo:

R= Valor do reajustamento do saldo do contrato;

So= Saldo financeiro do contrato, correspondente ao resultado da diferença entre o valor total do contrato inicial e o valor financeiro acumulado medido após 12 (doze) meses da data limite para a entrega das propostas, prevista neste edital, ou do reajuste anterior.

I1= Índice do Custo Nacional da Construção e Obras Públicas – Edificações, Referência coluna 35 da Revista Conjuntura Econômica da Fundação Getúlio Vargas, no mês em que a data limite (prevista no edital) para a entrega das propostas (para o 1º reajuste) ou a data do reajuste anterior (para os reajustes posteriores) completar 12 meses.

Io= Índice do Custo Nacional da Construção e Obras Públicas – Edificações, Referência coluna 35 da Revista Conjuntura Econômica da Fundação Getúlio Vargas, do mês da data limite para a entrega das propostas licitatórias.

**9.11.1.** Em relação aos pagamentos, os valores dos reajustes serão liberados proporcionalmente as medições do contrato inicial.

**9.11.2.** Nos casos em que a data prevista para o reajustamento ocorrer durante o período de execução de uma etapa, o reajuste desta etapa será calculado *pro rata tempore-die*, aplicando-se este reajuste somente para os dias transcorridos depois da data prevista para o reajustamento.

**9.11.3.** Os valores contratuais podem ser reajustados para mais ou para menos, de acordo com a variação dos índices indicados no contrato.

**9.11.4.** Na concessão de reajuste de preços, deverão ser seguidas as seguintes situações no cumprimento do objeto contratual:

**a)** Atraso por culpa do contratado:

**a1)** Se houver aumento do índice, prevalece o vigente na data em que deveria ter sido realizado o objeto;

**a2)** Se houver diminuição do índice, prevalece o vigente na data em que for executado o objeto;

**b)** Antecipação na conclusão da obra: prevalece o índice vigente na data em que for realizado o objeto;

**c)** Prorrogação de contrato: Prevalece o índice vigente no mês previsto para o cumprimento do objeto;

**d)** A realização dos cálculos para os reajustamentos financeiros previstos neste edital serão de responsabilidade do Gestor Técnico do Contrato, que os encaminhará à Comissão de Gestão de Contratos para a elaboração dos aditamentos ou apostilamentos ao contrato firmado.

**9.11.5.** A eventual necessidade de reequilíbrio econômico-financeiro do contrato, será analisado seguindo as seguintes condições:

**a)** Ocorrendo às hipóteses previstas nos artigos 124 e 125, da Lei nº14.133/2021, o requerente deverá comprovar documentalmente o desequilíbrio contratual. Para que possa ser autorizado o pedido de reequilíbrio econômico-financeiro por parte da CONTRATADA, esta deverá demonstrar de forma clara, por intermédio de planilhas de custos, a composição do novo preço, indicando os fatos imprevisíveis. Na ocorrência de fatos previsíveis com consequências imprevisíveis, deverá apresentar documentos comprobatórios dos fatos alegados e não se reportar a fatos absolutamente estranhos ao presente contrato. Na análise da solicitação, dentre outros critérios, o CONTRATANTE poderá adotar, além de ampla pesquisa de preços em empresas de reconhecido porte mercantil; índices setoriais especializados; parecer contábil da solicitante e demonstração de reais impactos sobre a execução do presente termo. Não serão reconhecidos pedidos desacompanhados dos documentos constantes do edital.

**b)** Sendo julgada procedente a revisão, será mantido o mesmo percentual diferencial entre os preços de mercado e os propostos pelo licitante à época da realização deste certame licitatório.

**c)** Durante a análise do pedido de reequilíbrio pelo CONTRATANTE, fica a mesma obrigada ao cumprimento do cronograma de execução do objeto contratado nas condições pactuadas antes do início da análise do pedido, mas caso ocorra inadimplemento, caracterizará inexecução parcial do termo de contrato, implicando na aplicação de sanção prevista no edital e no termo de contrato. Não serão reconhecidos pedidos não fundamentados e desacompanhados de documentos que comprovem as alegações dos atos/fatos aludidos no pedido. O lapso de tempo, para a concessão do reequilíbrio, será contado a partir do protocolo da solicitação do interessado. Sob nenhum pretexto haverá reequilíbrio econômico-financeiro retroativo.

**d)** Pedidos de reequilíbrio de preços desacompanhados dos documentos constantes do edital não serão analisados.

**e)** Pedido de reequilíbrio econômico-financeiro é procedimento excepcional, não se admitindo a sua utilização para corrigir distorções da equação econômico-financeira do contrato que sejam decorrentes de preços propostos durante a licitação ou por fatores previstos no reajustamento (inflação).

**f)** O pedido de reequilíbrio econômico-financeiro deverá ser protocolado na Comissão de Gestão de Contratos, sendo que a análise será de responsabilidade do Gestor Técnico do Contrato, que emitirá parecer técnico e o devolverá, junto com os demais documentos, à Comissão de Gestão de Contratos, para a formalização do aditamento contratual, se for o caso.

**9.12.** O CONTRATANTE, conforme o caso reterá a importância correspondente a 11% (onze por cento) do valor total bruto (ou com as deduções da base de cálculo prevista na Lei) da nota fiscal ou fatura de prestação de serviços, que será recolhido ao INSS em nome da CONTRATADA, conforme dispõe a legislação pertinente a matéria.

## 10. DAS OBRIGAÇÕES DO CONTRATANTE

**10.1.** O CONTRATANTE se obriga a efetuar o pagamento, de acordo com o item 7 do presente contrato.

**10.2.** O CONTRATANTE indica como Gestores Administrativos do Contrato os membros da Comissão de Gestão de Contratos e como Gestor(es) Técnico(s) do Contrato o(s) Servidor(es) designado(s) por Portaria específica para este certame.

## **11. DAS OBRIGAÇÕES DA CONTRATADA**

**11.1.** A execução da obra deverá se dar com perfeita observância aos projetos e aos memoriais descritivos que fazem parte integrante dos autos do procedimento licitatório.

**11.2.** Por ocasião da expedição da Ordem de Início dos Serviços, a CONTRATADA deverá indicar um Mestre de Obras/Preposto, o qual terá amplos poderes de decisão, conforme dispõe o artigo 118 da Lei Federal nº 14.133/2021, permanecerá a disposição dos Gestores, e será responsável, em horário integral, pelo recebimento de notificações expedidas pela Comissão de Gestão de Contratos.

**11.3.** Qualquer dúvida em relação a obra ou ao cumprimento do contrato deverá ser solicitada por escrito para o Gestor Técnico, sendo que qualquer alteração de projeto deverá ser previamente analisada e autorizada por escrito pelo profissional responsável pelo projeto, ficando a cargo deste a adequação dos quantitativos e orçamento dos novos serviços.

**11.4.** O responsável técnico pela execução da obra deverá preencher diariamente o “Relatório Diário de Obra – RDO”, conforme modelo anexo ao edital, o qual deverá conter informações atualizadas sobre os serviços realizados, condições climáticas, efetivo de pessoal da empresa e eventuais subcontractações de empresas ou funcionários autônomos, explicitando seus nomes, a função de cada um, os dias e turnos em que trabalharam. Estes relatórios deverão ser mantidos no canteiro de obras, atualizados desde o início do expediente do dia para eventuais registros por parte do Gestor Técnico, serão assinados pelo responsável pela execução e entregues semanalmente ao Gestor Técnico, para receber o seu visto, sendo que este ficará com uma cópia e devolverá as demais para a CONTRATADA. Ressalte-se que é um dever da CONTRATADA, na periodicidade fixada, fazer com que estes relatórios cheguem até o Gestor Técnico.

**11.5.** A CONTRATADA obrigará-se a manter no local da obra ou na sede da empresa o controle, através de Relatório Ponto, de todos os funcionários que prestarem

serviços ao CONTRATANTE, devendo constar no relatório no mínimo as informações e declaração constantes no Anexo do Edital.

**11.6.** Após a assinatura da Ordem de Início dos Serviços, a CONTRATADA deverá apresentar ao Gestor Técnico da obra, um novo cronograma físico-financeiro corrigido, adequando a data de início da obra e o prazo estabelecido no contrato. Neste novo cronograma, deverão ser coincidentes os períodos e as datas das medições, para fins de pagamentos das parcelas. O prazo para a apresentação deste novo cronograma será de 05 (cinco) dias consecutivos, contados a partir da data de assinatura da Ordem de Início dos Serviços ou até o último dia útil do mês, prevalecendo aquele que vencer primeiro.

**11.7.** A CONTRATADA deverá obter aprovação dos projetos nos órgãos competentes e na forma exigida em normas legais vigentes, bem como obter todas as licenças e aprovações necessárias aos serviços que contratar, pagando os respectivos emolumentos e as taxas e obedecendo as leis, aos regulamentos e as posturas referentes aos serviços e a segurança pública. É obrigada, também, a cumprir quaisquer formalidades e a pagar, à sua custa, as multas porventura impostas por esses órgãos.

**11.8.** A CONTRATADA é responsável pela guarda, segurança e proteção de todas as instalações, materiais, equipamentos e ferramentas utilizadas, até o recebimento provisório da obra.

**11.9.** A CONTRATADA deverá retirar do local da obra, nos termos da notificação da Comissão de Gestão de Contratos, todo o material eventualmente rejeitado, bem como demolir e refazer imediatamente, por sua conta, tudo o que for impugnado, quer em razão de material ou da mão de obra.

**11.10.** Os autores de projetos executivos, caso sejam necessários, deverão ceder ao CONTRATANTE, quando da entrega desses projetos, juntamente os direitos patrimoniais referentes aos serviços objetos deste contrato, conforme determina o artigo 93, da Lei nº 14.133/2021.

**11.11.** Qualquer proposta de substituição de profissionais indicados durante a licitação para assumir a responsabilidade técnica pela execução da obra somente será admitida por profissionais com experiência equivalente, devidamente comprovada de acordo com as condições do edital, e dependerá de prévia aprovação do Gestor Técnico do Contrato que é responsável por informar a substituição e



**11.20.** A CONTRATADA indica como responsáveis técnicos o **Engenheiro Civil, XXXXXXXX, CREA/RS nº XXXXXX, e o Engenheiro Eletricista, XXXXXXXX, CREA/RS nº XXXXXX.**

## **12. DO RECEBIMENTO DO OBJETO**

**12.1.** O objeto será recebido:

**a) PROVISORIAMENTE**, pela Comissão de Gestão de Contratos e pelo Gestor Técnico do Contrato mediante Termo de Recebimento Provisório de Obra/Serviços, circunstanciado, assinado pelas partes em até 15 (quinze) dias contados da comunicação escrita (Termo de Entrega da Obra), apresentado pela CONTRATADA;

**b) DEFINITIVAMENTE**, pela Comissão de Gestão de Contratos e pelo Gestor Técnico do Contrato, mediante Termo de Recebimento Definitivo de Obra/Serviços, circunstanciado, assinado pelas partes, após o decurso do prazo de até 90 (noventa) dias, salvo casos excepcionais, ou vistoria que comprove a adequação aos termos contratuais, observado o disposto no artigo 140, da Lei nº 14.133/2021 e alterações.

**12.2.** Após a conclusão, a CONTRATADA providenciará o Termo de Entrega da Obra, com garantia dos principais componentes da construção, e das instalações, devidamente assinado e o entregará para o Gestor Técnico do Contrato e para a Comissão de Gestão de Contratos, que visitarão o Termo, sendo que este será arquivado junto dos demais documentos do processo de execução da obra/serviços. A partir daí, dentro do prazo previsto em Lei, o Gestor Técnico e a Comissão de Gestão de Contratos tomarão as providências necessárias para a emissão do Termo de Recebimento Provisório da obra.

**12.3.** A CONTRATADA deverá apresentar ao final da obra e/ou serviços os Certificados de Garantia dos materiais e/ou equipamentos empregados na execução da obra, sendo necessária a entrega das Notas Fiscais dos respectivos produtos para comprovação da origem e da rede credenciada para prestação de assistência técnica.

**12.4.** Também deverá ser entregue pela CONTRATADA ao final da execução da obra e/ou serviços, material impresso denominado “Manual de manutenção e conservação da edificação”, com as características construtivas, dos materiais utilizados, serviços e cronograma de manutenção da edificação, dos sistemas elétricos, hidráulicos, esgoto, lógica, telefone, ar-condicionado, etc..., para que as equipes que vierem a ocupar a edificação tenham fonte de consulta sobre as instalações, interruptores, válvulas, materiais de substituição, etc.

**12.5.** A Comissão de Gestão de Contratos solicitará a documentação junto ao Gestor Técnico do Contrato, e/ou em outros setores da Prefeitura Municipal, quando necessário. A seguir fará uma vistoria no local da execução, para verificar as condições em que está se apresenta e certificar a sua existência. Caso sejam encontradas imperfeições, vícios, defeitos, deficiências, falhas, omissões no serviço da obra e/ou execução em desacordo com o contrato, poderá recusar total ou parcialmente a obra, serviço ou fornecimento, indicando quais as etapas ou partes liberadas e quais as sujeitas a correções e complementações. Neste caso, informará por escrito ao Gestor Técnico do Contrato, e notificará a CONTRATADA, dando um prazo para as correções, compatível com a execução. Após a conclusão, a CONTRATADA informará por escrito à Comissão de Gestão de Contratos, que fará nova vistoria. Havendo aceitação, a Comissão comunicará o Gestor Técnico e também, por escrito, à CONTRATADA, para que seja dada continuação do processo de recebimento. Tendo sido verificado que todos os problemas foram sanados, será emitido o Termo de Recebimento Definitivo.

**12.6.** O recebimento provisório ou definitivo não exclui a responsabilidade civil da empresa CONTRATADA, pela solidez e segurança da obra, nem a ético-profissional pela perfeita execução do contrato.

**12.7.** A CONTRATADA assume com relação à obra as responsabilidades e prazos previstos no Código Civil Brasileiro, sendo que a presença da Fiscalização não diminui ou exclui essa responsabilidade.

**12.8.** A CONTRATADA responderá, durante o prazo irredutível de 05 (cinco) anos, pela solidez e segurança do objeto do Contrato, tanto em razão dos materiais utilizados, como dos serviços prestados, nos termos de que dispõe o artigo 618, do Código Civil Brasileiro.

### **13. DAS SANÇÕES ADMINISTRATIVAS**

A aplicação de penalidade à licitante vencedora reger-se-á conforme o estabelecido no Capítulo I – Das Sanções Administrativas no Art. 155 da Lei Federal nº 14.133/2021

**13.1.** Caso a empresa vencedora se recuse a prestar o serviço conforme contratado, sem motivo justificado, ficará caracterizado o descumprimento total da obrigação assumida, sendo-lhe aplicada, isoladamente ou cumulativamente:





**14.2.** Aos Gestores, Técnico(s) e administrativo(s) dos contratos relativos a obras e serviços de Engenharia, compete o acompanhamento da execução do contrato, e estar atento aos aspectos atinentes aos itens abaixo relacionados, entre outros, quando couber:

**I – Gestores Técnicos:**

- a) fiscalizar e informar as ocorrências relacionadas com a execução do contrato, determinando o que for necessário para a regularização das faltas ou defeitos observados e/ou o que for de encontro com as especificações das cláusulas do contrato administrativo;
- b) acompanhar e fiscalizar a qualidade das obras e serviços;
- c) acompanhar e controlar prazos de execução;
- d) acompanhar e fiscalizar a mão de obra empregada na construção.

**II – Gestores Administrativos – Comissão de Gestão de Contratos:**

- a) fiscalizar e informar as ocorrências relacionadas com a execução do contrato, determinando o que for necessário para a regularização das faltas ou defeitos observados e/ou o que for de encontro com as especificações das cláusulas do contrato administrativo;
- b) providenciar a inscrição da obra junto ao INSS (matrícula);
- c) acompanhar a comprovação dos recolhimentos de contribuições sociais e previdenciárias a cargo da empresa CONTRATADA, bem como o recolhimento das contribuições descontadas dos pagamentos pelo Município que deverão ser repassadas ao INSS;
- d) encaminhar para pagamento junto à Secretaria Municipal da Fazenda as planilhas de medições fornecidas pelo Gestor Técnico;
- e) acompanhar e fiscalizar a finalização de cada obra, buscando informações junto ao INSS acerca da regularidade dos pagamentos, solicitando a baixa, por quitação, da respectiva inscrição;
- f) acompanhar e fiscalizar o pagamento feito aos trabalhadores das obras, verificando a regularidade mensal da prestação dos serviços por cada um, evitando, dessa forma, possíveis demandas de responsabilidade decorrentes da contratação.

**15. DA LEGISLAÇÃO APLICÁVEL**

**15.1.** No caso de surgirem dúvidas sobre a inteligência das cláusulas do presente contrato, tais dúvidas serão resolvidas com o auxílio da Legislação Civil, aplicável aos contratos do Direito Privado e, com o apoio do Direito Administrativo Público, no que diz respeito à obediência dos princípios que norteiam a Administração Municipal.

**15.2.** A Lei Federal nº 14.133/2021 e alterações rege as hipóteses não previstas neste contrato.

## **16. DA VINCULAÇÃO A LICITAÇÃO**

**16.1.** O presente instrumento foi lavrado em decorrência da Licitação na Modalidade **CONCORRÊNCIA PÚBLICA NA FORMA ELETRONICA Nº 008/2024**, ao qual vincula-se, bem como, aos termos da proposta de preços da CONTRATADA, que faz parte integrante desta avença, e respectivos anexos do **Processo Licitatório nº 054/2024**, como se transcritos fossem.

## **17. DA COBRANÇA JUDICIAL**

**17.1.** As importâncias devidas pela CONTRATADA serão cobradas através de processo de execução, constituindo este Contrato, título executivo extrajudicial, ressalvada a cobrança direta, mediante retenção ou compensação de créditos, sempre que possível.

## **18. DA RESCISÃO**

**18.1.** O presente contrato poderá ser rescindido, caso se materialize uma, ou mais, das hipóteses contidas NO CAPÍTULO VII nos artigos **90, 137 e 138** da Lei Federal nº 14.133/2021.

## **19. DO FORO**

**19.1.** As partes elegem de comum acordo, o Foro da Comarca de PORTO ALEGRE DO NORTE-MT, para a solução dos conflitos eventualmente decorrentes da presente relação contratual.

E por estarem, assim, justos e contratados, firmam o presente instrumento em 05 (cinco) vias de igual teor, na presença de 02 (duas) testemunhas.

CONFRESA-MT, 000 \_\_ DE \_0000\_\_ DE 2024.

**Prefeitura Municipal de CONFRESA**

CNPJ:37.464.716/0001-50

**CONTRATANTE**

Nome:

**Prefeito Municipal**

\_\_\_\_\_

Nome Empresa:

CNPJ Nº \_\_\_\_\_

**CONTRATADA**

\_\_\_\_\_

**Gestor Técnico**

\_\_\_\_\_

**Gestor Técnico**

**TESTEMUNHAS:** \_\_\_\_\_

\_\_\_\_\_