



## EDITAL DE DISPENSA ELETRÔNICA Nº 021/2024

Torna-se público que o município de Colônia do Gurgueia-PI, realizará Dispensa Eletrônica, com critério de julgamento menor preço, na hipótese do art. 75, inciso I, nos termos da Lei nº 14.133, de 1º de abril de 2021, Decreto 11.871/23, e demais legislações aplicáveis.

Link: <a href="http://www.comprascoloniadogurgueia.com.br/">www.comprascoloniadogurgueia.com.br/</a>	
Data Final das Propostas	03/07/2024, às 08h:59min.
Data de início dos Lances	03/07/2024, às 09:00h.
Critério de julgamento	Menor Preço por ITEM

### 1. OBJETO DA CONTRATAÇÃO DIRETA

1.1. O objeto da presente dispensa é a escolha da proposta mais vantajosa para **CONTRATAÇÃO DE EMPRESA PARA PRESTAÇÃO DE SERVIÇOS DE REFORMA DO MERCADO PÚBLICO DO MUNICÍPIO DE COLÔNIA DO GURGUEIA – PI**, conforme condições e exigências estabelecidas neste Aviso de Contratação Direta e seus anexos.

### 2. PARTICIPAÇÃO NA DISPENSA ELETRÔNICA.

2.1. A participação na presente dispensa eletrônica se dará mediante Sistema de Dispensa Eletrônica integrante do Portal de Compras Públicas, disponível no endereço eletrônico <https://www.comprascoloniadogurgueia.com.br/>

2.2. O fornecedor é o responsável por qualquer transação efetuada diretamente ou por seu representante no Sistema de Dispensa Eletrônica, não cabendo ao provedor do Sistema ou ao órgão entidade promotor do procedimento a responsabilidade por eventuais danos decorrentes de uso indevido da senha, ainda que por terceiros não autorizados.

2.3. Não poderão participar desta dispensa os fornecedores:

2.3.1. Que não atendam às condições deste Edital de Contratação Direta e seu(s) anexo(s);

2.3.2. Estrangeiros que não tenham representação legal no Brasil com poderes expressos para receber citação e responder administrativa ou judicialmente;

2.3.3. Que se enquadrem nas seguintes vedações:

2.3.3.1. Autor do projeto básico ou projeto executivo, pessoa física ou jurídica, quando a contratação versar sobre obra, serviços ou fornecimento de bens a ele relacionados. Equiparam-se aos autores do projeto as empresas integrantes do mesmo grupo econômico;

2.3.3.2. Empresa, isoladamente ou em consórcio, responsável pela elaboração do projeto básico ou do projeto executivo, ou empresa da qual o autor do projeto seja dirigente, gerente, controlador, acionista ou detentor de mais de 5% (cinco por cento) do capital com direito a voto, responsável técnico ou subcontratado, quando a contratação versar sobre obra, serviços ou fornecimento de bens a ela

**Gestão feita com diálogo!**



necessários. Equiparam-se aos autores do projeto as empresas integrantes do mesmo grupo econômico;  
2.3.3.3. Pessoa física ou jurídica que se encontre, ao tempo da contratação, impossibilitada de contratar em decorrência de sanção que lhe foi imposta;

2.3.3.4. Aquele que mantenha vínculo de natureza técnica, comercial, econômica, financeira, trabalhista ou civil com dirigente do órgão ou entidade contratante ou com agente público que desempenhe função na licitação ou atue na fiscalização ou na gestão do contrato, ou que deles seja cônjuge, companheiro ou parente em linha reta, colateral ou por afinidade, até o terceiro grau;

2.3.3.5. Empresas controladoras, controladas ou coligadas, nos termos da Lei nº 6.404, de 15 de dezembro de 1976, concorrendo entre si;

2.3.3.6. Pessoa física ou jurídica que, nos 5 (cinco) anos anteriores à divulgação do aviso, tenha sido condenada judicialmente, com trânsito em julgado, por exploração de trabalho infantil, por submissão de trabalhadores a condições análogas às de escravo ou por contratação de adolescentes nos casos vedados pela legislação trabalhista;

2.3.3.7. Fornecedor que atue em substituição a outra pessoa, física ou jurídica, com o intuito de burlar a efetividade da sanção a ela aplicada, inclusive a sua controladora, controlada ou coligada, desde que devidamente comprovado o ilícito ou a utilização fraudulenta da personalidade jurídica do fornecedor;

2.3.3.8. Organizações da Sociedade Civil de Interesse Público - OSCIP, atuando nessa condição (Acórdão nº 746/2014-TCU-Plenário);

2.4. Será permitida a participação de cooperativas, desde que apresentem demonstrativo de atuação em regime cooperado, com repartição de receitas e despesas entre os cooperados e atendam ao art. 16 da Lei nº 14.133/21. Sendo estendidas a elas os benefícios previstos para as microempresas e empresas de pequeno porte quando atenderem ao disposto no art. 34 da Lei nº 11.488, de 15 de junho de 2007.

### **3. - INGRESSO E CADASTRAMENTO DA PROPOSTA INICIAL**

3.1. O ingresso do fornecedor na disputa da dispensa eletrônica se dará com o cadastramento de sua proposta inicial, na forma deste item.

3.2. O fornecedor interessado, após a divulgação do aviso de contratação direta, encaminhará, exclusivamente por meio do Sistema de Dispensa Eletrônica, a proposta até a data e o horário estabelecidos para abertura do procedimento.

3.3. A proposta também deverá conter declaração de que compreende a integralidade dos custos para atendimento dos direitos trabalhistas assegurados na Constituição Federal, nas leis trabalhistas, nas normas infralegais, nas convenções coletivas de trabalho e nos termos de ajustamento de conduta vigentes na data de entrega das propostas.

3.4. Todas as especificações e condições contidas na proposta, em especial o preço, vinculam a Contratada.

3.5. Nos valores propostos estarão inclusos todos os custos operacionais, encargos previdenciários, trabalhistas, tributários, comerciais e quaisquer outros que incidam direta ou indiretamente na prestação dos serviços;

3.6. Os preços ofertados, tanto na proposta inicial, quanto na etapa de lances, serão de exclusiva responsabilidade do fornecedor, não lhe assistindo o direito de pleitear qualquer alteração, sob alegação de erro, omissão ou qualquer outro pretexto.



3.7. Se o regime tributário da empresa implicar o recolhimento de tributos em percentuais variáveis, a cotação adequada será a que corresponde à média dos efetivos recolhimentos da empresa nos últimos doze meses.

3.8. Independentemente do percentual de tributo inserido na planilha, no pagamento serão retidos na fonte os percentuais estabelecidos na legislação vigente.

3.9. A apresentação das propostas implica obrigatoriedade do cumprimento das disposições nelas contidas, em conformidade com o que dispõe o Termo de Referência, assumindo o proponente o compromisso de executar os serviços nos seus termos, bem como de fornecer os materiais, equipamentos, ferramentas e utensílios necessários, em quantidades e qualidades adequadas à perfeita execução contratual, promovendo, quando requerido, sua substituição.

3.10. Uma vez enviada a proposta no sistema, os fornecedores NÃO poderão retirá-la, substituí-la ou modificá-la;

3.11. No cadastramento da proposta inicial, o fornecedor deverá, também, assinalar “sim” ou “não” em campo próprio do sistema eletrônico, às seguintes declarações:

- a) Que inexistem fatos impeditivos para sua habilitação no certame, ciente da obrigatoriedade de declarar ocorrências posteriores;
- b) Que cumpre os requisitos estabelecidos no artigo 3º da Lei Complementar nº 123, de 2006, estando apto a usufruir do tratamento favorecido estabelecido em seus arts. 42 a 49;
- c) Que está ciente e concorda com as condições contidas;
- d) Que cumpre as exigências de reserva de cargos para pessoa com deficiência e para reabilitado da Previdência Social, de que trata o art. 93 da Lei nº 8.213/91;
- e) Que não emprega menor de 18 anos em trabalho noturno, perigoso ou insalubre e não emprega menor de 16 anos, salvo menor, a partir de 14 anos, na condição de aprendiz, nos termos do artigo 7º, XXXIII, da Constituição.

3.12. Fica facultado ao fornecedor, ao cadastrar sua proposta inicial, a parametrização de valor final mínimo, com o registro do seu lance final aceitável (menor preço ou maior desconto, conforme o caso).

3.13. Feita essa opção os lances serão enviados automaticamente pelo sistema, respeitados os limites cadastrados pelo fornecedor e o intervalo mínimo entre lances previsto neste aviso.

3.14. Sem prejuízo do disposto acima, os lances poderão ser enviados manualmente, na forma da sessão respectiva deste Edital de Contratação Direta;

3.15. O valor final mínimo poderá ser alterado pelo fornecedor durante a fase de disputa, desde que não assuma valor superior a lance já registrado por ele no sistema.

3.16. O valor mínimo parametrizado possui caráter sigiloso aos demais participantes do certame e para o órgão ou entidade contratante. Apenas os lances efetivamente enviados poderão ser conhecidos dos fornecedores na forma da seção seguinte deste Edital

#### **4. - FASE DE LANCES**

- 4.1. A partir da data e horário estabelecidos neste Edital de Contratação Direta, a sessão pública será automaticamente aberta pelo sistema para o envio de lances públicos e sucessivos, exclusivamente por meio do sistema eletrônico, sendo encerrado no horário de finalização de lances também já previsto neste aviso.
- 4.2. Iniciada a etapa competitiva, os fornecedores deverão encaminhar lances exclusivamente por meio de sistema eletrônico, sendo imediatamente informados do seu recebimento e do valor consignado no registro.
- 4.3. O lance deverá ser ofertado pelo valor unitário do GRUPO/LOTE.
- 4.4. O fornecedor somente poderá oferecer valor inferior ou maior percentual de desconto em relação ao último lance por ele ofertado e registrado pelo sistema.
- 4.5. O fornecedor poderá oferecer lances sucessivos iguais ou superiores ao lance que esteja vencendo o certame, desde que inferiores ao menor por ele ofertado e registrado pelo sistema, sendo tais lances definidos como “lances intermediários” para os fins deste Aviso de Contratação Direta.
- 4.6. Havendo lances iguais ao menor já ofertado, prevalecerá aquele que for recebido e registrado primeiro no sistema.
- 4.7. Caso o fornecedor não apresente lances, concorrerá com o valor de sua proposta.
- 4.8. Durante o procedimento, os fornecedores serão informados, em tempo real, do valor do menor lance registrado, vedada a identificação do fornecedor.
- 4.9. Imediatamente após o término do prazo estabelecido para a fase de lances, haverá o seu encerramento, com o ordenamento e divulgação dos lances, pelo sistema, em ordem crescente de classificação.
- 4.10. O encerramento da fase de lances ocorrerá de forma automática pontualmente no horário indicado, sem qualquer possibilidade de prorrogação e não havendo tempo aleatório ou mecanismo similar.

#### **5. - JULGAMENTO DAS PROPOSTAS DE PREÇO**

- 5.1. Encerrada a fase de lances, será verificada a conformidade da proposta classificada em primeiro lugar quanto à adequação do objeto e à compatibilidade do preço em relação ao estipulado para a contratação.
- 5.2. No caso de o preço da proposta vencedora estar acima do estimado pela Administração, poderá haver a negociação de condições mais vantajosas.
- 5.3. Neste caso, será encaminhada contraproposta ao fornecedor que tenha apresentado o melhor preço, para que seja obtida melhor proposta com preço compatível ao estimado pela Administração.
- 5.4. A negociação poderá ser feita com os demais fornecedores classificados, respeitada a ordem de classificação, quando o primeiro colocado, mesmo após a negociação, for desclassificado em razão de





sua proposta permanecer acima do preço máximo definido para a contratação.

5.5. Em qualquer caso, concluída a negociação, o resultado será registrado na ata do procedimento da dispensa eletrônica.

5.6. Estando o preço compatível, será solicitado o envio da proposta e, se necessário, de documentos complementares, adequada ao último lance.

5.7. O prazo de validade da proposta não será inferior a 60 (sessenta) dias, a contar da data de sua apresentação.

5.8. Será desclassificada a proposta vencedora que:

5.8.1. Contiver vícios insanáveis;

5.8.2. Não obedecer às especificações técnicas pormenorizadas neste Edital ou em seus anexos;

5.8.3. Apresentar preços inexequíveis ou permanecerem acima do preço máximo definido para a contratação;

5.8.4. Não tiverem sua exequibilidade demonstrada, quando exigido pela Administração;

5.8.5. Apresentar desconformidade com quaisquer outras exigências deste Edital ou seus anexos, desde que insanável.

5.9. Se houver indícios de inexequibilidade da proposta de preço, ou em caso da necessidade de esclarecimentos complementares, poderão ser efetuadas diligências, para que a empresa comprove a exequibilidade da proposta.

5.10. Erros no preenchimento da planilha não constituem motivo para a desclassificação da proposta. A planilha poderá ser ajustada pelo fornecedor, no prazo indicado pelo sistema, desde que não haja majoração do preço. O ajuste de que trata este dispositivo se limita a sanar erros ou falhas que não alterem a substância das propostas;

5.11. Para fins de análise da proposta quanto ao cumprimento das especificações do objeto, poderá ser colhida a manifestação escrita do setor requisitante do serviço ou da área especializada no objeto.

5.12. Se a proposta ou lance vencedor for desclassificado, será examinada a proposta ou lance subsequente, e, assim sucessivamente, na ordem de classificação.

5.13. Havendo necessidade, a sessão será suspensa, informando-se no “chat” a nova data e horário para a sua continuidade.

5.14. Encerrada a análise quanto à aceitação da proposta, se iniciará a fase de habilitação, observado o disposto neste Aviso de Contratação Direta.

## **6. - HABILITAÇÃO**

6.1. Os documentos a serem exigidos para fins de habilitação constam do ANEXO I – DOCUMENTAÇÃO EXIGIDA PARA HABILITAÇÃO deste aviso e serão solicitados do fornecedor mais bem classificado da fase de lances.

6.2. Como condição prévia ao exame da documentação de habilitação do fornecedor detentor da



proposta classificada em primeiro lugar, será verificado o eventual descumprimento das condições de participação, especialmente quanto à existência de sanção que impeça a participação no certame ou a futura contratação, mediante a consulta aos seguintes cadastros:

6.2.1. Cadastro Nacional de Empresas Inidôneas e Suspensas - CEIS, mantido pela Controladoria-Geral da União ([www.portaldatransparencia.gov.br/ceis](http://www.portaldatransparencia.gov.br/ceis));

6.2.2. Cadastro Nacional de Condenações Cíveis por Atos de Improbidade Administrativa, mantido pelo Conselho Nacional de Justiça;

6.2.3. Lista de Inidôneos mantida pelo Tribunal de Contas da União – TCU.

6.3. Para a consulta de fornecedores pessoa jurídica poderá haver a substituição das consultas das alíneas “a”, “b” e “c” acima pela Consulta Consolidada de Pessoa Jurídica do TCU (<https://certidoesapf.apps.tcu.gov.br/>).

6.4. A consulta aos cadastros será realizada em nome da empresa fornecedora e de seu sócio majoritário, por força do artigo 12 da Lei nº 8.429, de 1992, que prevê, dentre as sanções impostas ao responsável pela prática de ato de improbidade administrativa, a proibição de contratar com o Poder Público, inclusive por intermédio de pessoa jurídica da qual seja sócio majoritário.

6.5. Caso conste na Consulta de Situação do Fornecedor a existência de Ocorrências Impeditivas Indiretas, o gestor diligenciará para verificar se houve fraude por parte das empresas apontadas no Relatório de Ocorrências Impeditivas Indiretas.

6.6. A tentativa de burla será verificada por meio dos vínculos societários, linhas de fornecimento similares, dentre outros.

6.7. O fornecedor será convocado para manifestação previamente à sua desclassificação

6.8. Constatada a existência de sanção, o fornecedor será reputado inabilitado, por falta de condição de participação.

6.9. Caso atendidas as condições de participação, a habilitação dos fornecedores será verificada por meio dos documentos de habilitação exigidos neste aviso.

6.10. O descumprimento do subitem acima implicará a inabilitação do fornecedor, exceto se a consulta aos sítios eletrônicos oficiais emissores de certidões lograr êxito em encontrar a(s) certidão(ões) válida(s).

6.11. Havendo a necessidade de envio de documentos de habilitação complementares, necessários à confirmação daqueles exigidos neste Aviso de Contratação Direta e já apresentados, o fornecedor será convocado a encaminhá-los, em formato digital, após solicitação da Administração, sob pena de inabilitação.

6.12. Somente haverá a necessidade de comprovação do preenchimento de requisitos mediante apresentação dos documentos originais não-digitais quando houver dúvida em relação à integridade



do documento digital.

6.13. O fornecedor enquadrado como microempreendedor individual que pretenda auferir os benefícios do tratamento diferenciado previstos na Lei Complementar n. 123, de 2006, estará dispensado (a) da prova de inscrição nos cadastros de contribuintes estadual e municipal e (b) da apresentação do balanço patrimonial e das demonstrações contábeis do último exercício.

6.14. Havendo necessidade de analisar minuciosamente os documentos exigidos, a sessão será suspensa, sendo informada a nova data e horário para a sua continuidade.

6.15. Será inabilitado o fornecedor que não comprovar sua habilitação, seja por não apresentar quaisquer dos documentos exigidos, ou apresentá-los em desacordo com o estabelecido neste Aviso de Contratação Direta.

6.16. Na hipótese de o fornecedor não atender às exigências para a habilitação, o órgão ou entidade examinará a proposta subsequente e assim sucessivamente, na ordem de classificação, até a apuração de uma proposta que atenda às especificações do objeto e as condições de habilitação.

6.17. Constatado o atendimento às exigências de habilitação, o fornecedor será habilitado.

## **7. - CONTRATAÇÃO**

7.1. Após a homologação e adjudicação, caso se conclua pela contratação, será firmado Termo de Contrato ou emitido instrumento equivalente.

7.2. O adjudicatário terá o prazo de 02 (dois) dias úteis, contados a partir da data de sua convocação, para assinar o Termo de Contrato ou aceitar instrumento equivalente, conforme o caso (Nota de Empenho/Carta Contrato/Autorização), sob pena de decair do direito à contratação, sem prejuízo das sanções previstas neste Aviso de Contratação Direta.

7.3. Alternativamente à convocação para comparecer perante o órgão ou entidade para a assinatura do Termo de Contrato, a Administração poderá encaminhá-lo para assinatura, mediante meio eletrônico, para que seja assinado e devolvido no prazo de 01 (um) dia útil, a contar da data de seu recebimento.

7.4. O prazo previsto para assinatura do contrato ou aceitação da nota de empenho ou instrumento equivalente poderá ser prorrogado 1 (uma) vez, por igual período, por solicitação justificada do adjudicatário e aceita pela Administração.

7.5. O Aceite da Nota de Empenho ou do instrumento equivalente, emitida à empresa adjudicada, implica no reconhecimento de que:

7.5.1. A referida Nota está substituindo o contrato, aplicando-se à relação de negócios ali estabelecida as disposições da Lei nº 14.133, de 2021;

7.5.2. A contratada se vincula à sua proposta e às previsões contidas no Aviso de Contratação Direta e seus anexos;

7.5.3. A contratada reconhece que as hipóteses de rescisão são aquelas previstas nos artigos 137 e 138 da Lei nº 14.133/21 e reconhece os direitos da Administração previstos nos artigos 137 a 139 da mesma Lei.



7.6. O prazo de vigência da contratação é de 12 meses prorrogável conforme previsão nos anexos a este Aviso de Contratação Direta.

7.7. Na assinatura do contrato ou do instrumento equivalente será exigida a comprovação das condições de habilitação e contratação consignadas neste aviso, que deverão ser mantidas pelo fornecedor durante a vigência do contrato.

## **8. - SANÇÕES**

8.1. Comete infração administrativa o fornecedor que cometer quaisquer das infrações previstas no art. 155 da Lei nº 14.133, de 2021, quais sejam:

- 8.1.1. Dar causa à inexecução parcial do contrato;
- 8.1.2. Dar causa à inexecução parcial do contrato que cause grave dano à Administração, ao funcionamento dos serviços públicos ou ao interesse coletivo;
- 8.1.3. Dar causa à inexecução total do contrato;
- 8.1.4. Deixar de entregar a documentação exigida para o certame;
- 8.1.5. Não manter a proposta, salvo em decorrência de fato superveniente devidamente justificado;
- 8.1.6. Não celebrar o contrato ou não entregar a documentação exigida para a contratação, quando convocado dentro do prazo de validade de sua proposta;
- 8.1.7. Ensejar o retardamento da execução ou da entrega do objeto da licitação sem motivo justificado;
- 8.1.8. Apresentar declaração ou documentação falsa exigida para o certame ou prestar declaração falsa durante a dispensa eletrônica ou a execução do contrato;
- 8.1.9. Fraudar a dispensa eletrônica ou praticar ato fraudulento na execução do contrato;
- 8.1.10. Comportar-se de modo inidôneo ou cometer fraude de qualquer natureza (Considera-se comportamento inidôneo, entre outros, a declaração falsa quanto às condições de participação, quanto ao enquadramento como ME/EPP ou o conluio entre os fornecedores, em qualquer momento da dispensa, mesmo após o encerramento da fase de lances);
- 8.1.11. Praticar atos ilícitos com vistas a frustrar os objetivos deste certame.
- 8.1.12. Praticar ato lesivo previsto no art. 5º da Lei nº 12.846, de 1º de agosto de 2013.

8.2. O fornecedor que cometer qualquer das infrações discriminadas nos subitens anteriores ficará sujeito, sem prejuízo da responsabilidade civil e criminal, às seguintes sanções:

- 8.2.1. Advertência pela falta do subitem 8.1.1 deste Aviso de Contratação Direta, quando não se justificar a imposição de penalidade mais grave;
- 8.2.2. Multa de 30% (trinta por cento) sobre o valor estimado do(s) item(s) prejudicado(s) pela conduta do fornecedor, por qualquer das infrações dos subitens previstos no item 8;
- 8.2.3. Impedimento de licitar e contratar no âmbito da Administração Pública direta e indireta do ente federativo que tiver aplicado a sanção, pelo prazo máximo de 3 (três) anos, nos casos dos subitens do item 8 deste Aviso de Contratação Direta, quando não se justificar a imposição de penalidade mais grave;
- 8.2.4. Declaração de inidoneidade para licitar ou contratar, que impedirá o responsável de licitar ou contratar no âmbito da Administração Pública direta e indireta de todos os entes federativos, pelo prazo mínimo de 3 (três) anos e máximo de 6 (seis) anos, nos casos dos subitens do item 8, bem como nos demais casos que justifiquem a imposição da penalidade mais grave;



8.2.1. Na aplicação das sanções serão considerados:

1. A natureza e a gravidade da infração cometida;
2. As peculiaridades do caso concreto;
3. As circunstâncias agravantes ou atenuantes;
4. Os danos que dela provierem para a Administração Pública;
5. A implantação ou o aperfeiçoamento de programa de integridade, conforme normas e orientações dos órgãos de controle.

8.3. Se a multa aplicada e as indenizações cabíveis forem superiores ao valor de pagamento eventualmente devido pela Administração ao contratado, além da perda desse valor, a diferença será descontada da garantia prestada ou será cobrada judicialmente.

8.4. A aplicação das sanções previstas neste Aviso de Contratação Direta, em hipótese alguma, a obrigação de reparação integral do dano causado à Administração Pública.

8.5. A penalidade de multa pode ser aplicada cumulativamente com as demais sanções.

Se, durante o processo de aplicação de penalidade, houver indícios de prática de infração administrativa tipificada pela Lei nº 12.846, de 1º de agosto de 2013, como ato lesivo à administração pública nacional ou estrangeira, cópias do processo administrativo necessárias à apuração da responsabilidade da empresa deverão ser remetidas à autoridade competente, com despacho fundamentado, para ciência e decisão sobre a eventual instauração de investigação preliminar ou Processo Administrativo de Responsabilização – PAR.

8.6. A apuração e o julgamento das demais infrações administrativas não consideradas como ato lesivo à Administração Pública nacional ou estrangeira nos termos da Lei nº 12.846, de 1º de agosto de 2013, seguirão seu rito normal na unidade administrativa.

8.7. O processamento do PAR não interfere no seguimento regular dos processos administrativos específicos para apuração da ocorrência de danos e prejuízos à Administração Pública Federal resultantes de ato lesivo cometido por pessoa jurídica, com ou sem a participação de agente público.

8.8. A aplicação de qualquer das penalidades previstas realizar-se-á em processo administrativo que assegurará o contraditório e a ampla defesa ao fornecedor/adjudicatário, observando-se o procedimento previsto na Lei nº 14.133, de 2021, e subsidiariamente na Lei nº 9.784, de 1999.

8.9. As sanções por atos praticados no decorrer da contratação estão previstas nos anexos a este Aviso.

## **9. - DAS DISPOSIÇÕES GERAIS**

9.1. O procedimento será divulgado no Portal de Compras Públicas e no Portal Nacional de Contratações Públicas - PNCP.



9.2. No caso de todos os fornecedores restarem desclassificados ou inabilitados (procedimento fracassado), a Administração poderá:

9.2.1. Republicar o presente aviso com uma nova data;

9.2.2. Valer-se, para a contratação, de proposta obtida na pesquisa de preços que serviu de base ao procedimento, se houver, privilegiando-se os menores preços, sempre que possível, e desde que atendidas às condições de habilitação exigidas.

9.3. No caso do subitem anterior, a contratação será operacionalizada fora deste procedimento.

9.4. As providências dos subitens anteriores acima poderão ser utilizadas se não houver o comparecimento de quaisquer fornecedores interessados (procedimento deserto).

9.5. Havendo a necessidade de realização de ato de qualquer natureza pelos fornecedores, cujo prazo não conste deste Aviso de Contratação Direta, deverá ser atendido o prazo indicado pelo agente competente da Administração na respectiva notificação.

9.6. Caberá ao fornecedor acompanhar as operações, ficando responsável pelo ônus decorrente da perda do negócio diante da inobservância de quaisquer mensagens emitidas pela Administração ou de sua desconexão.

9.7. Não havendo expediente ou ocorrendo qualquer fato superveniente que impeça a realização do certame na data marcada, a sessão será automaticamente transferida para o primeiro dia útil subsequente, no mesmo horário anteriormente estabelecido, desde que não haja comunicação em contrário.

9.8. Os horários estabelecidos na divulgação deste procedimento e durante o envio de lances observarão o horário de Brasília-DF, inclusive para contagem de tempo e registro no Sistema e na documentação relativa ao procedimento.

9.9. No julgamento das propostas e da habilitação, a Administração poderá sanar erros ou falhas que não alterem a substância das propostas, dos documentos e sua validade jurídica, mediante despacho fundamentado, registrado em ata e acessível a todos, atribuindo-lhes validade e eficácia para fins de habilitação e classificação.

9.10. As normas disciplinadoras deste Aviso de Contratação Direta serão sempre interpretadas em favor da ampliação da disputa entre os interessados, desde que não comprometam o interesse da Administração, o princípio da isonomia, a finalidade e a segurança da contratação.

9.11. Os fornecedores assumem todos os custos de preparação e apresentação de suas propostas e a Administração não será, em nenhum caso, responsável por esses custos, independentemente da condução ou do resultado do processo de contratação.

9.12. Em caso de divergência entre disposições deste Aviso de Contratação Direta e de seus anexos ou demais peças que compõem o processo, prevalecerá as deste Aviso.

**Gestão feita com diálogo!**



9.13. Da sessão pública será divulgada Ata no sistema eletrônico.

9.14. Integram este Aviso de Contratação Direta, para todos os fins e efeitos, os seguintes anexos:

ANEXO I - Documentação exigida para Habilitação;

ANEXO II- Termo de referência.

ANEXO III- Minuta de contrato.

Colônia do Gurgueia-PI, 26 de junho de 2024.

**Isabel Cristina Clementino Bezerra**  
**SECRETÁRIA MUNICIPAL DE ADMINISTRAÇÃO E FINANÇAS**





## **ANEXO I – DOCUMENTAÇÃO EXIGIDA PARA HABILITAÇÃO**

### **1. Habilitação jurídica:**

- 1.1. No caso de empresário individual, inscrição no Registro Público de Empresas Mercantis, a cargo da Junta Comercial da respectiva sede;
- 1.2. Em se tratando de Microempreendedor Individual – MEI: Certificado da Condição de Microempreendedor Individual - CCMEI, cuja aceitação ficará condicionada à verificação da autenticidade no sítio [www.portaldoempreendedor.gov.br](http://www.portaldoempreendedor.gov.br);
- 1.3. No caso de sociedade empresária ou empresa individual de responsabilidade limitada - EIRELI: ato constitutivo, estatuto ou contrato social em vigor, devidamente registrado na Junta Comercial da respectiva sede, acompanhado de documento comprobatório de seus administradores;
- 1.4. Inscrição no Registro Público de Empresas Mercantis onde opera, com averbação no Registro onde tem sede a matriz, no caso de ser o participante sucursal, filial ou agência;
- 1.5. No caso de sociedade simples: inscrição do ato constitutivo no Registro Civil das Pessoas Jurídicas do local de sua sede, acompanhada de prova da indicação dos seus administradores;
- 1.6. Decreto de autorização, em se tratando de sociedade empresária estrangeira em funcionamento no País;
- 1.7. No caso de sociedade cooperativa: ata de fundação e estatuto social em vigor, com a ata da assembleia que o aprovou, devidamente arquivado na Junta Comercial ou inscrito no Registro Civil das Pessoas Jurídicas da respectiva sede, bem como o registro de que trata o art. 107 da Lei nº 5.764, de 1971.
- 1.8. Documento de identificação dos Sócios ou Gerentes, válido em todo território nacional.
- 1.9. Os documentos acima deverão estar acompanhados de todas as alterações ou da consolidação respectiva e acompanhado também dos documento comprobatório de seus administradores;

### **2. Regularidade fiscal, social e trabalhista:**

- 2.1. Prova de inscrição no Cadastro Nacional de Pessoas Jurídicas ou no Cadastro de Pessoas Físicas, conforme o caso;
- 2.2. Prova de regularidade fiscal perante a Fazenda Nacional, mediante apresentação de certidão expedida conjuntamente pela Secretaria da Receita Federal do Brasil (RFB) e pela Procuradoria-Geral da Fazenda Nacional (PGFN), referente a todos os créditos tributários federais e à Dívida Ativa da União (DAU) por elas administrados, inclusive aqueles relativos à Seguridade Social, nos termos da Portaria Conjunta nº 1.751, de 02/10/2014, do Secretário da Receita Federal do Brasil e da Procuradora-Geral da Fazenda Nacional.
- 2.3. Prova de regularidade com o Fundo de Garantia do Tempo de Serviço (FGTS);

**Gestão feita com diálogo!**

2.4. Prova de inexistência de débitos inadimplidos perante a Justiça do Trabalho, mediante a apresentação de certidão negativa ou positiva com efeito de negativa, nos termos do Título VII-A da Consolidação das Leis do Trabalho, aprovada pelo Decreto-Lei nº 5.452, de 1º de maio de 1943;

2.5. Prova de inscrição no cadastro de contribuintes estadual e/ou municipal, relativo ao domicílio ou sede do fornecedor, pertinente ao seu ramo de atividade e compatível com o objeto deste processo;

2.6. Prova de regularidade com a Fazenda Estadual e Municipal do domicílio ou sede do fornecedor, relativa à atividade em cujo exercício contrata ou concorre.

### **3. Qualificação Econômico-Financeira:**

2.7. Certidão negativa de falência expedida pelo distribuidor da sede do fornecedor.

### **4. Qualificação Técnica**

4.1. Para qualificação técnica, deverá a licitante apresentar os seguintes documentos:

4.2. Comprovação de aptidão operacional para execução de serviço de complexidade tecnológica e operacional equivalente ou superior com o objeto desta contratação, ou com o item pertinente, por meio da apresentação de certidões ou atestados, por pessoas jurídicas de direito público ou privado, ou regularmente emitido(s) pelo conselho profissional competente, quando for o caso.

4.3. Comprovação do licitante de possuir em seu quadro permanente, na data prevista para entrega da proposta, profissional de nível superior ou outro devidamente reconhecido pela entidade competente, detentor de atestado de responsabilidade técnica por execução de obra ou serviços de características semelhantes, por um dos seguintes meios:

- a) apresentação de cópia autenticada do contrato de trabalho ou carteira profissional ou da ficha de registro dos empregados que demonstrem a identificação do profissional, acompanhada da guia do último mês de recolhimento do Fundo de Garantia por tempo de serviço onde conste o nome do profissional com o visto do órgão competente;
- b) Quando se tratar de dirigente ou sócio da empresa licitante, tal comprovação será feita através de cópia do ato constitutivo; de certidão da junta comercial; de certidão do CREA, conforme o caso devidamente atualizada;
- c) Contrato de prestação de serviços registrado em cartório.

4.4. Registro/Certidão de inscrição da empresa e do(s) responsável (eis) técnico(s) junto ao Conselho Regional de Engenharia Arquitetura e Agronomia (CREA), da região da sede da empresa.

## **ANEXO I- TERMO DE REFERÊNCIA**

### **1. OBJETO**

**1.1. CONTRATAÇÃO DE EMPRESA PARA PRESTAÇÃO DE SERVIÇOS DE REFORMA DO MERCADO PÚBLICO DO MUNICÍPIO DE COLÔNIA DO GURGUEIA - PI.**

1.2. Especificações detalhadas do objeto:

ITEM	DESCRIÇÃO DO OBJETO	UNID.	QUANT.	VALOR UNIT	VALOR TOTAL
01.	CONTRATAÇÃO DE EMPRESA PARA PRESTAÇÃO DE SERVIÇOS DE REFORMA DO MERCADO PÚBLICO DO MUNICÍPIO DE COLÔNIA DO GURGUEIA - PI	SERVIÇO	01	R\$ 94.451,74	R\$ 94.451,74
VALOR TOTAL: R\$ 94.451,74 (NOVENTA E QUATRO MIL, QUATROCENTOS E CINQUENTA E UM REAIS, SETENTA E QUATRO CENTAVOS)					

### **2. JUSTIFICATIVA**

2.1. A deflagração do processo se dá devido a necessidade de reforma do mercado público. Oferecendo um espaço vital para fomentar atividades comerciais locais, bem como; revitalizar o espaço Cultural público, proporcionando um local para atividades de microempreendedores locais, fornecedores independentes, gerando renda e movimentando a economia local.

A reforma do mercado público pode contribuir significativamente para a valorização do predio público agregando ao imóvel condições estruturais viáveis para sua utilização, valorizando a cultura local em torno da movimentação econômica regional, acrescentando referência a feira da cidade, gerando renda e atraindo munícipes visitantes de outras localidades, o que pode ter impactos positivos no turismo e no desenvolvimento econômico local.

### **3. DO ÓRGÃO SOLICITANTE E DA DOTAÇÃO ORÇAMENTÁRIA**

3.1. A despesa decorrente da execução do objeto desta licitação ocorrerá no exercício de 2024, sendo que o programa de trabalho e o elemento de despesa específico constam no processo administrativo.

UNIDADE ORÇAMENTÁRIA 02 08 00 SECRETARIA MUNICIPAL DE AGRICULTURA E ABASTECIMENTO  
FUNÇÃO DE GOVERNO 20 AGRICULTURA  
SUB - FUNÇÃO 608 PROMOÇÃO DA PRODUÇÃO AGROPECUARIA  
PROGRAMA DE GOVERNO 0021 GESTÃO POLÍTICA ADMINISTRATIVA  
PROJETO / ATIVIDADE 2054 MANUTENÇÃO DA SECRETARIA MUNICIPAL  
ELEMENTO DE DESPESA 44.90.51 OBRAS E INSTALAÇÕES  
FONTE 500 TESOURO

### **4. DA FORMA DE EXECUÇÃO E DOS SERVIÇOS**

4.1. PRAZO DE ORDEM DE SERVIÇO: 02 (dois) dias úteis, após dada ordem de serviço.

4.2. LOCAL E HORÁRIO DA ENTREGA/EXECUÇÃO:

No local designado pela Secretaria Municipal de Administração.

### **5. DO PAGAMENTO**

**Gestão feita com diálogo!**

5.1. O pagamento será efetuado em parcela única, por intermédio de depósito em conta bancária da CONTRATADA, no prazo de 2 (dois) dias úteis, contado do recebimento da nota fiscal, em 02 (duas) vias, com a discriminação do objeto, acompanhada de uma cópia da nota de empenho e da ordem de serviço. Em qualquer hipótese, o pagamento ficará condicionado à atestação do serviço pelo gestor dos comprovantes de regularidade com o FGTS (CRF) e (CND).

## **6. OBRIGAÇÕES DA CONTRATADA**

6.1. Sem prejuízo do integral cumprimento das disposições das obrigações decorrentes do contrato, cabe à contratada:

- a) Zelar pela fiel execução do ajuste contratual, utilizando-se de todos os recursos materiais e humanos necessários para tanto;
- b) Responder por quaisquer danos, perdas ou prejuízos, causados à contratante ou a terceiros, por dolo ou culpa, na execução do contrato, bem como, por qualquer que venha a ser causados por seus prepostos, em idênticas hipóteses;
- c) Responder pelos encargos trabalhistas, previdenciários, fiscais, comerciais e tributários, resultantes da execução do contrato;
- d) Arcar com todas as despesas diretas e/ou indiretas relacionadas com a execução do objeto da contratação;
- e) Manter-se durante toda a execução do contrato, em compatibilidade com as demais obrigações assumidas, todas as condições de habilitação e qualificação exigidas que darão origem ao contrato;
- f) A contratada se obriga a reconhecer os direitos da Administração, em caso de rescisão administrativa;
- g) A CONTRATADA comprometer-se-á a dar total garantia quanto a qualidade dos serviços executados, bem como, efetuar a substituição, e totalmente às suas expensas de qualquer veículo fornecido fora das especificações constantes da proposta apresentada;
- h) Não transferir a outrem, no todo ou em parte, o contrato, sem prévia e expressa anuência da contratante;
- i) Assumir inteira responsabilidade pela execução do contrato e efetuá-lo de acordo com as especificações constantes da proposta e/ou instruções do contrato;
- j) Comunicar imediatamente, por escrito à contratante, através da fiscalização do contrato, qualquer anormalidade verificada;
- k) Fiscalizar o perfeito cumprimento do objeto do contrato, cabendo-lhe, integralmente o ônus decorrente, independentemente da fiscalização exercida pela contratante;
- l) Arcar com eventuais prejuízos causados à contratante e/ou a terceiros, provocados por ineficiência ou irregularidade cometida por seus empregados ou prepostos, na execução do contrato;
- m) Indicar à contratante o nome de seu preposto para manter entendimento e receber comunicações ou transmiti-las ao executor do contrato;
- n) Informar na proposta a qualificação do representante autorizado a firmar o contrato, ou seja: nome completo, endereço, CPF, Carteira de Identidade, Estado Civil, Nacionalidade e Profissão, informando qual o instrumento que lhe outorga poderes para firmar o referido contrato (Contrato Social ou Procuração);
- o) Em nenhuma hipótese veicular publicidade ou qualquer outra informação à cerca das atividades objeto do contrato, sem prévia autorização da contratante;
- p) Assumir todas e quaisquer reclamações e arcar com os ônus decorrentes de ações judiciais, por prejuízos ávidos e originados da execução do contrato, e que sejam ajuizados contra a contratante por terceiros;
- q) Submeter-se a mais ampla fiscalização da contratante, por meio de seus fiscais/gestores a qualquer época durante a vigência do contrato, a qual poderá ser efetuada nas dependências da contratada, tudo isso visando o rigoroso cumprimento das obrigações contratuais;
- r) Cumprir, durante a execução dos serviços, todas as leis e posturas federais, estaduais ou municipais vigentes e atinentes, sendo a única responsável por prejuízos decorrentes de infrações a que houver dado causa;
- s) Empregar mão-de-obra especializada em quantidades suficientes para atender as demandas da contratante;

t) Fornecer, sempre que solicitado pela contratante, os esclarecimentos e as informações técnicas pertinentes à execução do objeto.

## **7. OBRIGAÇÕES DA ADMINISTRAÇÃO**

7.1. Sem prejuízo do integral cumprimento de todas as demais obrigações decorrentes do contrato, cabe à contratante:

- a) Proporcionar todas as facilidades para que o fornecedor possa cumprir suas obrigações dentro das normas e condições deste procedimento;
- b) Rejeitar, no todo ou em parte, os serviços fornecidos em desacordo com as obrigações assumidas pelo fornecedor;
- c) Efetuar o pagamento nas condições pactuadas;
- d) Comunicar à empresa sobre possíveis irregularidades observadas nos serviços prestados, para imediata substituição;
- e) Verificar a regularidade de habilitação antes do pagamento.

## **8. DA FISCALIZAÇÃO**

8.1. A fiscalização da contratação será exercida por um representante da Administração, ao qual competirá dirimir as dúvidas que surgirem no curso da execução do contrato, e de tudo dará ciência à Administração.

8.2. A fiscalização de que trata este item não exclui nem reduz a responsabilidade da fornecedora/prestadora, inclusive perante terceiros, por qualquer irregularidade, ainda que resultante de imperfeições técnicas, vícios redibitórios, ou emprego de material inadequado ou de qualidade inferior, e, na ocorrência desta, não implica em corresponsabilidade da Administração ou de seus agentes e prepostos, de conformidade com o art. 119 e art. 120 da Lei nº 14.133 de 1º de abril de 2021.

8.3. O fiscal da contratação anotará em registro próprio todas as ocorrências relacionadas com a execução do contrato, indicando dia, mês e ano, bem como o nome dos funcionários eventualmente envolvidos, determinando o que for necessário à regularização das faltas ou defeitos observados e encaminhando os apontamentos à autoridade competente para as providências cabíveis.

## **9. DO CONTRATO**

9.1. Sem prejuízo no Título III capítulo I da Lei 14.133/21, o contrato será formalizado e contará, necessariamente, com as condições especificadas no aviso.

## **10. DA RESCISÃO CONTRATUAL**

10.1. Constituem motivo de rescisão, os elencados nos artigos 137 da Lei Federal 14.133/21.

Colônia do Gurgueia-PI, 26 de junho de 2024.

Isabel Cristina Clementino Bezerra  
**SECRETARIA MUNICIPAL DE ADMINISTRAÇÃO E FINANÇAS**



COLÔNIA DO GURGUEIA - PI  
PREFEITURA

### ANEXO III - MINUTA DO CONTRATO ADMINISTRATIVO

DLE Nº \*\*\*/202\* - CONTRATO ADMINISTRATIVO Nº \_\_\_\_/202\*

TERMO DE CONTRATO QUE FAZEM ENTRE SI O MUNICÍPIO DE COLÔNIA DO GURGUEIA-PI E A EMPRESA .....

A **PREFEITURA MUNICIPAL DE COLÔNIA DO GURGUEIA- PI**, com sede localizado na Avenida Juscelino Kubitschek, 2650, Centro, Colônia do Gurgueia-PI, inscrito(a) no CNPJ/MF sob o nº 41.522.350/0001-03, neste ato representado(a) por, \*\*\*\*\* doravante denominada CONTRATANTE, e a empresa \_\_\_\_\_, CNPJ nº \_\_\_\_\_, Inscrição Estadual nº \_\_\_\_\_, estabelecida na Rua \_\_\_\_\_, Fone \_\_\_\_\_, E-mail \_\_\_\_\_

representada pelo Sr. \_\_\_\_\_, doravante denominada CONTRATADA, neste ato, portador do CPF nº \_\_\_\_\_, tendo em vista o que consta no Processo de dispensa nº \_\_\_\_/202\*, regulado pelos preceitos de direito público, especialmente pela Lei n. 14.133/2021 e alterações posteriores, aplicando-se lhes, supletivamente, os princípios da teoria geral dos contratos e disposições de direito privado, bem como mediante as seguintes cláusulas e condições:

#### 2. CLÁUSULA SEGUNDA - DA CONTRATAÇÃO DIRETA

2.1 O serviço, ora contratado, foi objeto de procedimento de dispensa de licitação eletrônica nº \_\_/202\*, conforme a autorização da autoridade competente, e de acordo com o disposto na Lei n.º 14.133/2021.

2.2 Descrição detalhada no objeto:

ITEM	OBJETO	UND	QTD	V. UNIT	V. TOTAL

#### 3. CLÁUSULA TERCEIRA - DOS CASOS OMISSOS

3.1 Os casos omissos serão decididos pela Administração Contratante, aplicando-se o que dispõe a Lei nº 14.133/2021, suas alterações e demais preceitos de direito público, e, supletivamente, os princípios da teoria geral dos contratos e as disposições de direito privado, conforme Art. 92 inciso III.

#### 4. CLÁUSULA QUARTA - DA FORMA DA PRESTAÇÃO DE SERVIÇOS

4.1 O objeto desta dispensa de Licitação será executado de acordo com a ordem de serviço emitida pelo órgão competente do Município e será vistoriado por setor competente desta Prefeitura, conforme determinações da lei de 14.133 contidas no Capítulo VI do Art. 115 a 123.

#### 5. CLÁUSULA QUINTA - DO PREÇO E DAS CONDIÇÕES DO PAGAMENTO

5.1 A CONTRATANTE pagará à CONTRATADA o valor estimado de R\$ xxxxxxxx (xxxxxxxxxxx) durante a vigência do contrato, conforme os preços constantes na proposta apresentada.

5.2 O pagamento será efetuado, em moeda nacional.

5.3 O pagamento será feito em até 30 (trinta) dias contados da apresentação da nota fiscal/fatura, estando à mesma devidamente atestada pelo setor competente.

5.4 Tendo em vista o prazo concedido para pagamento, não haverá, dentro deste prazo, isto é, da apresentação da cobrança à data do efetivo pagamento sem atrasos, nenhuma forma de atualização do valor devido.

5.5 Nenhum pagamento será efetuado à CONTRATADA enquanto for pendente de liquidação qualquer obrigação financeira que lhe for imposta, em virtude de penalidade ou inadimplência contratual.

5.6 Este contrato não sofrerá reajuste de preços.

5.7 Os pagamentos serão de acordo com o que está contido no Capítulo X do art. 141 á 150 da Lei

**Gestão feita com diálogo!**



14.133/2021.

## **6. CLÁUSULA SEXTA - DA DOTAÇÃO ORÇAMENTÁRIA**

6.1 As despesas decorrentes da presente Dispensa de licitação correrão, conforme a seguinte dotação orçamentária para o exercício financeiro de 2024.

## **7. CLÁUSULA SÉTIMA- DAS OBRIGAÇÕES DA CONTRATANTE**

7.1 A CONTRATANTE obriga-se a:

7.1.1- Emitir a ordem de Serviços do objeto de contrato, assinada pela autoridade competente;

7.2.2 - Efetuar pagamento à CONTRATADA de acordo com o estabelecido neste Contrato;

7.2.3 - Fiscalizar o fiel cumprimento deste contrato através do Setor Administrativo Financeiro, integrado ao Gabinete do(a) Prefeita(o) Municipal.

## **8. CLÁUSULA OITAVA - DAS OBRIGAÇÕES DA CONTRATADA**

8.1 A CONTRATADA obriga-se a:

8.1.1 - Executar o presente contrato em estrita consonância com os seus dispositivos, com o Instrumento Convocatório e com a sua proposta

8.1.2 - Entregar os serviços objetos do contrato de acordo com a necessidade e conveniência da Administração;

8.1.3 - Entregar o objeto do contrato em estrita concordância com as especificações constantes do Processo de Dispensa de Licitação Eletrônica nº /202\*;

8.1.4 - Substituir, às suas expensas e no prazo determinado pelo órgão competente desta Prefeitura, os serviços realizados em que se verificarem vícios destoantes do padrão normal;

8.1.5 - Responsabilizar-se pelos danos causados diretamente à Administração ou a terceiros, decorrentes de sua culpa ou dolo na execução do contrato, não excluindo ou reduzindo essa responsabilidade a fiscalização ou o acompanhamento pela CONTRATANTE;

8.1.6 - Assumir, por sua conta exclusiva, todos os encargos resultantes da execução do contrato, inclusive impostos, taxas, emolumentos e suas majorações incidentes ou que vierem a incidir sobre o referido objeto, bem como encargos técnicos e trabalhistas, previdenciários e securitários do seu pessoal;

8.1.7- Utilizar na execução do presente contrato somente pessoal em situação trabalhista e securitária regulares;

8.1.8 - Manter durante a execução do contrato e em compatibilidade com as obrigações assumidas, todas as condições de habilitação e qualificação exigidas na contratação.

8.1.9 - Fornecer a CONTRATANTE todas as informações solicitadas acerca do objeto deste contrato.

## **9. CLÁUSULA NONA - DOS CASOS DE EXTINÇÃO**

9.1 O presente contrato será extinto excepcionalmente, por quaisquer dos motivos dispostos na Lei n.º 14.133 conforme estabelecido na Seção VI Título 3 Capítulo VIII, sob qualquer uma das formas descritas na mesma lei.

## **10. CLÁUSULA DÉCIMA - DA DIVULGAÇÃO**

10.1 O ato que autoriza a contratação ou extrato de contrato do presente termo será publicado em sítio oficial eletrônico conforme art. 72, no prazo previsto no art. 94 da Lei n.º 14.133/2021.

## **11. CLÁUSULA DÉCIMA PRIMEIRA - DA VIGÊNCIA**

11.1 Esta carta-contrato terá vigência a partir da data de sua assinatura até 31/12/2024 ou até que seu quantitativo seja exaurido.

## **12. CLÁUSULA DÉCIMA SEGUNDA - DA FISCALIZAÇÃO**

12.1 A execução do contrato deverá ser acompanhada e fiscalizada por 1 (um) ou



mais fiscais do contrato, representantes da Administração especialmente designados conforme requisitos estabelecidos no art. 7º desta Lei, ou pelos respectivos substitutos, permitida a contratação de terceiros para assisti-los e subsidiá-los com informações pertinentes a essa atribuição.

12.2 O fiscal do contrato anotar em registro próprio todas as ocorrências relacionadas à execução do contrato, determinando o que for necessário para a regularização das faltas ou dos defeitos observados.

12.3 O fiscal do contrato informará a seus superiores, em tempo hábil para a adoção das medidas convenientes, a situação que demandar decisão ou providência que ultrapasse sua competência.

12.4 O fiscal do contrato será auxiliado pelos órgãos de assessoramento jurídico e de controle interno da Administração, que deverão dirimir dúvidas e subsidiá-lo com informações relevantes para prevenir riscos na execução contratual. De acordo com o Art. 117 da Lei 14.133/2021.

### **13. CLÁUSULA DÉCIMA TERCEIRA - DAS INFRAÇÕES E SANÇÕES ADMINISTRATIVAS**

13.1 Pela inexecução total ou parcial deste Contrato, a CONTRATANTE poderá aplicar à CONTRATADA, garantida a prévia defesa e segundo a extensão da falta ensejada, as penalidades previstas no art. 155 a 163 da Lei n.º 14.133/2021.

13.1 Em caso de aplicação de multas, será calculada na forma do contrato, não poderão ser inferiores a 0,5% (cinco décimos por cento) nem superior a 30% (trinta por cento) do valor celebrado com contratação direta e será aplicada ao responsável por qualquer das infrações administrativas previstas no art. 155 desta Lei.

13.2 As multas poderão deixar de ser aplicadas em casos fortuitos ou motivos de força maior, devidamente justificados pela CONTRATADA e aceitos pela CONTRATANTE.

13.3 As multas aplicadas serão descontadas de pagamentos porventura devidos ou cobradas judicialmente.

### **14. CLÁUSULA DÉCIMA QUARTA - DOS RECURSOS**

Dos atos da CONTRATANTE decorrentes da aplicação da Lei n.º 14.133/2021, cabem os recursos dispostos no seu capítulo II art 165.

### **15. CLÁUSULA QUINTA- DA VINCULAÇÃO**

A CONTRATANTE e a CONTRATADA vinculam-se plenamente ao presente contrato, a Dispensa de Licitação Eletrônica n.º /202\*, bem como à proposta firmada pela CONTRATADA. Esses documentos constam do Processo Administrativo e são partes integrantes e complementares deste Contrato, independentemente de transcrição.

### **16. CLÁUSULA DÉCIMA SEXTA - DO FORO**

Fica eleito o foro da Comarca de Manoel Emídio, Estado Piauí, da Justiça Comum, para dirimir as questões derivadas deste Contrato.

E por estarem de acordo, depois de lido e achado conforme o presente contrato lavrado em duas vias assinam as partes abaixo.

COLÔNIA DO GURGUEIA (PI), ..... de ..... de 20....

Responsável legal da CONTRATANTE

Responsável legal da CONTRATADA



**COLÔNIA DO GURGUEIA - PI**  
PREFEITUR A

# **PROJETO BÁSICO**

## **REFORMA DO MERCADO PÚBLICO DO MUNICÍPIO**

### **DE COLÔNIA DO GURGUÉIA - PI**

Gestão feita com Diálogo!



## 1.0 APRESENTAÇÃO

A Prefeitura Municipal de Colônia do Gurgueia-PI, apresenta o projeto de engenharia para a obra de Reforma do Mercado Público Municipal.

O Projeto de Básico assim concebido contempla todos os elementos necessários para os procedimentos, bem como as informações que nortearão as empresas licitantes a comporem os preços dos serviços e obras para as suas propostas.

**PROPONENTE: PREFEITURA MUNICIPAL DE COLÔNIA DO GURGUÉIA (PI);**

**OBJETO: SERVIÇOS DE EXECUÇÃO DE REFORMA DO MERCADO PÚBLICO MUNICIPAL DE COLÔNIA DO GURGUÉIA - PI.**

**LOCAL: MUNICÍPIO DE COLÔNIA DO GURGUÉIA (PI);**

**INVESTIMENTO: R\$ 94.451,74** (Noventa e Quatro Mil, Quatrocentos e Cinquenta e Um Reais e Setenta e Quatro Centavos).



COLÔNIA DO GURGUEIA - PI  
PREFEITURA

## 2.0 – OBJETIVO

O objetivo da Implantação da EXECUÇÃO DE REFORMA DO MERCADO PÚBLICO MUNICIPAL, é garantir um ambiente de trabalho seguro e funcional. Melhorias na infraestrutura física aumentarão a eficiência e o bem-estar dos funcionários, além de assegurar que o atendimento ao público seja realizado de forma mais confortável.

## 4.0 – CARACTERIZAÇÃO DO MUNICÍPIO

### 4.1 – Características Gerais da Região

#### 4.1.1 – Localização e Acesso

Colônia do Gurgueia é uma cidade de Estado do Piauí. Os habitantes se chamam colonienses. O município se estende por 430,6 km<sup>2</sup> e contava com 6 484 habitantes no último censo. A densidade demográfica é de 15,1 habitantes por km<sup>2</sup> no território do município. Vizinho dos municípios de Eliseu Martins, Manoel Emídio e Alvorada do Gurgueia, Colônia do Gurgueia se situa a 94 km a Sul-Oeste de Canto do Buriti, a cidade mais próxima nos arredores. Situado a 233 metros de altitude, de Colônia do Gurgueia tem as seguintes coordenadas geográficas: Latitude: 8° 10' 57" Sul, Longitude: 43° 47' 32" Oeste.



**Localização do município de Colônia do  
Gurgueia - PI**

Gestão feita com Diálogo!



#### ***4.1.2 - Aspectos Fisiográficos***

As condições climáticas do município de Colônia de Gurgueia (com altitude da sede a 216 m acima do nível do mar) apresentam temperaturas mínimas de 26oC e máximas de 36oC, com clima quente e semi-úmido. A precipitação pluviométrica média anual é definida no Regime Equatorial Continental, com isoietas anuais em torno de 700 a 1.200 mm e período chuvoso estendendo-se de novembro – dezembro a abril – maio. Os meses de janeiro, fevereiro e março formam o trimestre mais úmido (IBGE, 1977). Os solos da região, provenientes da alteração de arenitos, siltitos, folhelhos, calcários e lateritos, são espessos, jovens, com influência do material subjacente, compreendendo latossolos amarelos, álicos ou distróficos, textura média, associados com areias quartzosas e/ou podzólico vermelho-amarelo concrecionário, plântico ou não plântico, fase cerrado tropical subcaducifólio, localmente mata de cocais (Jacomine et al., 1986). O acidente morfológico predominante, é a ampla superfície tabular reelaborada, plana ou levemente ondulada, limitada por escarpas abruptas que podem atingir 600 m, exibindo relevo com zonas rebaixadas e dissecadas (Jacomine et al., 1986).

## 5.0– JUSTIFICATIVA

Com a reforma do Mercado Público toda a população de Colônia do Gurgueia-PI, será beneficiada com um local apropriado para a realização das transações comerciais locais, de compra e vendas de bens e serviços necessários à subsistência e bem estar das famílias de nossa cidade, principalmente da zona rural.

A reforma do mercado no município irá proporcionar, além de uma comodidade para a população, a oportunidade dos pequenos agricultores e pecuaristas de comercializarem seus produtos em um local apropriado

## 6.0 Normas Gerais de Trabalho

### 6.1 Materiais

Todos os materiais devem estar de acordo com as especificações. Caso a fiscalização julgue necessária, poderá solicitar da executante a informação por escrito dos locais de origem dos materiais.

A executante deverá submeter à aprovação da fiscalização, amostras de todos os materiais a serem utilizados e todos os materiais empregados deverão estar integralmente de acordo com as amostras aprovadas visualmente.



A executante deverá efetuar controles necessários para assegurar que a qualidade dos materiais empregados está em conformidade com as especificações.

Nenhum pagamento adicional será efetuado em remuneração aos serviços acima descritos e seus custos deverão estar incluídos nos preços unitários constantes de sua proposta.

Após a celebração do contrato, não será levado em conta qualquer reclamação ou solicitação de alteração dos preços constantes de sua proposta.

## 6.2 Responsabilidade pelo Serviço

A fiscalização deverá decidir as questões que venham a surgir quando a quantidade e aceitabilidade dos materiais fornecidos, serviços executados, andamento, interpretação do projeto, especificações e cumprimento satisfatório às cláusulas do contrato.

Nenhuma operação de importância será iniciada sem o consentimento escrito da fiscalização ou sem uma notificação escrita da executante, apresentada com antecedente suficiente para que a fiscalização tome as providências para inspeção antes das operações. Os serviços iniciados sem a observância destas exigências poderão ser rejeitados.

A empresa executora dos serviços deve apresentar a referida ART de execução da obra para ser anexada ao projeto.

## PINTURA

Disposições gerais para a execução de qualquer tipo de pintura:

- as superfícies a serem pintadas serão cuidadosamente limpas, escovadas e raspadas, de modo a remover sujeiras, poeiras e outras substâncias estranhas;
- as superfícies a pintar serão protegidas quando perfeitamente secas e lixadas;
- cada demão de tinta somente será aplicada quando a precedente estiver perfeitamente seca, devendo se observar um intervalo de 24 horas entre demãos sucessivas;
- igual cuidado deverá ser tomado entre demãos de tinta e de massa plástica, observando um intervalo mínimo de 48 horas após cada demão de massa;
- deverão ser adotadas precauções especiais, a fim de evitar respingos de tinta em superfícies não destinadas à pintura, como vidros, ferragens de esquadrias e outras.

Antes do início de qualquer trabalho de pintura, preparar uma amostra de cores com as dimensões mínimas de 0,50x1,00m no próprio local a que se destina, para aprovação da Fiscalização. Deverão ser usadas as tintas já preparadas em fábricas, não sendo permitidas composições, salvo se especificadas pelo projeto ou Fiscalização. As tintas aplicadas serão diluídas conforme orientação do fabricante e aplicadas na proporção recomendada. As camadas serão uniformes, sem corrimento, falhas ou marcas de pincéis. Os recipientes utilizados no armazenamento, mistura e aplicação das tintas deverão estar limpos e livres de quaisquer materiais

estranhos ou resíduos.

Todas as tintas serão rigorosamente misturadas dentro das latas e periodicamente mexidas com uma espátula limpa, antes e durante a aplicação, a fim de obter uma mistura densa e uniforme e evitar a sedimentação dos pigmentos e componentes mais densos.

Para pinturas internas de recintos fechados, serão usadas máscaras, salvo se forem empregados materiais não tóxicos. Além disso, deverá haver ventilação forçada no recinto. Os trabalhos de pintura em locais desabrigados serão suspensos em tempos de chuva ou de excessiva umidade.

Todos os materiais deverão ser recebidos em seus recipientes originais, contendo as indicações do fabricante, identificação da tinta, numeração da fórmula e com seus rótulos intactos. A área para o armazenamento será ventilada e vedada para garantir um bom desempenho dos materiais, bem como prevenir incêndios ou explosões provocadas por armazenagem inadequada. Esta área será mantida limpa, sem resíduos sólidos, que serão removidos ao término de cada dia de trabalho.

Em todas as superfícies rebocadas, deverão ser verificadas eventuais trincas ou outras imperfeições visíveis, aplicando-se enchimento de massa, conforme o caso, e lixando-se levemente as áreas que não se encontrem bem niveladas e aprumadas. As superfícies deverão estar perfeitamente secas, sem gordura, lixadas e seladas para receber o acabamento.

As superfícies de madeira serão previamente lixadas e completamente limpas de quaisquer resíduos. Todas as imperfeições serão corrigidas com goma-laca ou massa. Em seguida, lixar conforme especificação do fabricante antes da aplicação da pintura de base. Após esta etapa, será aplicada uma demão de “primer” selante, conforme especificação de projeto, a fim de garantir resistência à umidade e melhor aderência das tintas de acabamento.

Em todas as superfícies de ferro ou aço, internas ou externas, exceto as galvanizadas, serão removidas as ferrugens, rebarbas e escórias de solda, com escova, palha de aço, lixa ou outros meios. Deverão também ser removidas graxas e óleos com ácido clorídrico diluído e removedores especificados. Depois de limpas e secas as superfícies tratadas, e antes que o processo de oxidação se reinicie, será aplicada uma demão de “primer” anticorrosivo, conforme especificação de projeto.

Superfícies Metálicas (Metal Galvanizado) Superfícies zincadas, expostas a intempéries ou envelhecidas e sem pintura, requerem uma limpeza com solvente. No caso de solvente, será utilizado ácido acético glacial diluído em água, em partes iguais, ou vinagre da melhor qualidade, dando uma demão farta e lavando depois de decorridas 24 horas. Estas superfícies, devidamente limpas, livres de contaminação e secas, poderão receber diretamente uma demão de tinta-base.

### **Emassamento com massa corrida PVA e acrílica**

Em paredes já revestidas com reboco e sem pintura prévia deverá ser aplicado fundo selador acrílico, após 24 horas da aplicação, com uma espátula ou desempenadeira de aço, deverá ser aplicada massa corrida (PVA em ambientes internos e acrílica em ambientes externos) em camadas finas e em número suficiente para o perfeito nivelamento da superfície. O intervalo mínimo a ser observado entre as camadas será de 4 horas para massa PVA e de 2 horas para massa acrílica, em tempo sem a incidência de chuva.

Nas paredes previamente pintadas deverá ser aplicado fundo preparador de superfícies, após limpeza e lixamento adequados. Na falta deste poderá ser aplicado fundo selador acrílico. O emassamento em paredes previamente pintadas deverá priorizar possíveis trincas e imperfeições existentes, sem necessidade de emassamento de toda a área, evitando o acúmulo desnecessário de material.

Antes da aplicação a superfície deverá estar isenta de graxas e poeira, podendo ser lixada e escovada para garantir sua limpeza.

Todas as etapas do processo executivo deverão ser inspecionadas pela Fiscalização, de conformidade com as indicações de projeto, bem como com as diretrizes gerais deste item.

### **Pintura Látex Acrílica**

Será utilizado tinta látex acrílica, na cor definida no projeto, de primeira qualidade, o material deverá ser aprovado pela fiscalização da. Decorridas 24 horas da aplicação da massa acrílica ou selador, quando for o caso, a superfície será lixada levemente e limpa. Serão aplicadas as demãos necessárias da tinta de acabamento, a rolo e a pincel, na diluição indicada pelo fabricante.

Todas as etapas do processo executivo deverão ser inspecionadas pela Fiscalização, de conformidade com as indicações de projeto, bem como com as diretrizes gerais deste item.

### **Limpeza Final da Obra**

Todos os restos de materiais, entulhos, ferramentas, equipamentos e demais objetos deverão ser postos fora pela CONTRATADA, após inspeção e autorização que constatará a ausência de sujeira, pó, riscos, colas, salpicos de tinta e grau de polimento satisfatório ao cliente.

A obra deverá ser entregue totalmente limpa e os remanescentes retirados antes do recebimento da mesma pela fiscalização. Deve-se atentar aos cuidados para não danificar vidros, luminárias, revestimentos e pinturas. Após limpeza, todas as superfícies laváveis serão lavadas com sabão neutro e água.

## OBSERVAÇÃO

É exigência indispensável que todos os materiais a serem empregados na obra deverão ser novos e de primeira qualidade.

Para todos os materiais especificados serão admitidas apenas marcas originais. As marcas e modelos deverão ser aprovados previamente pela fiscalização.

A contratada pela obra é responsável por todos os itens relacionados com a execução da mesma, tais como: materiais, mão-de-obra, obrigações sociais, seguros e equipamentos necessários a uma perfeita execução dos serviços.

A contratada será obrigada a empregar na construção, pessoal especializado. A fiscalização terá poderes para afastar da obra, qualquer funcionário que julgar indesejável ou prejudicial ao bom andamento dos serviços.

Toda obra deverá ser acompanhada de projetos e detalhes fornecidos em desenhos e memorial descritivo, os quais obedecerão aos critérios da construção definida.

Em caso de omissão de especificações, prevalecerá o disposto na planilha orçamentária. Quando houver omissão no projeto arquitetônico e nas especificações, será consultada a fiscalização.

Os serviços que porventura ficarem omissos nestas especificações e/ou projetos, somente serão considerados extraordinários quando autorizados pela fiscalização e com os órgãos envolvidos no projeto.

A inobservância das presentes especificações ou projetos implica na não aceitação parcial ou total dos serviços, devendo a contratada refazer as partes renegadas sem direito a indenização.

A obra deverá ter as instalações provisórias necessárias ao seu bom funcionamento, inclusive banheiro.

A contratada é obrigada a manter na obra um conjunto de todas as plantas e especificações para que sejam facilitados os serviços de fiscalização; A contratada se responsabilizará pela colocação de placa de identificação do programa de financiamento, contendo detalhamento sobre a executora dos serviços.

Serão de responsabilidade da construtora todas as taxas e impostos referentes ao período de execução dos serviços.

Os materiais a serem empregados nas construções deverão atender as características estabelecidas pela fiscalização da prefeitura e na falta deste às normas da ABNT no que couber.

Os materiais não aprovados pela fiscalização terão um prazo de 48 horas para a retirada do recinto da obra.

Qualquer sobra de material existente por ocasião do término dos serviços deverá ser retirada imediatamente do local da obra.

Todos os empreiteiros deverão por obrigação acatar as ordens da fiscalização da obra.

Toda e qualquer modificação que venha a surgir por ocasião dos serviços deverá ser comunicada imediatamente, a fim de que a fiscalização tome conhecimento e ordene as providências a serem tomadas.

Todos os materiais utilizados nas argamassas e concretos deverão ser isentas de impurezas, tais como materiais orgânicos, óleos, sais, pedras, etc.





## RELATÓRIO FOTOGRÁFICO



COLÔNIA DO GURGUEIA - PI  
PREFEITURA

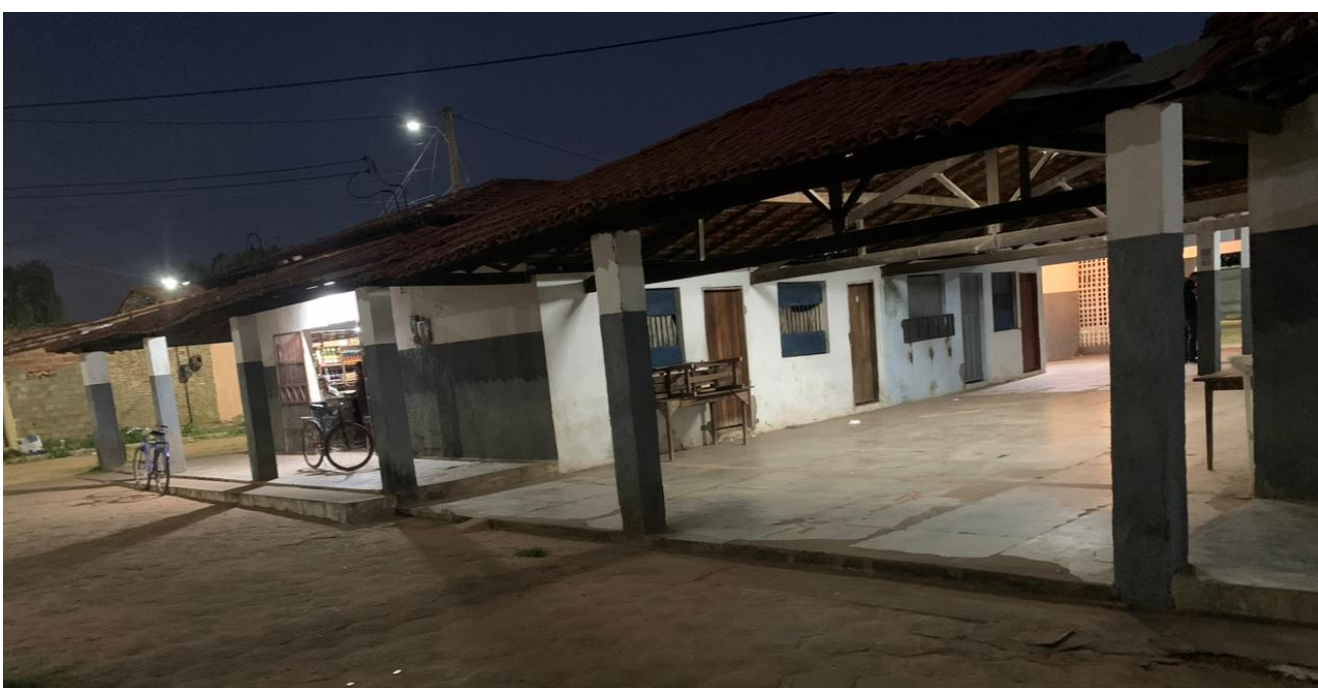

Gestão feita com Diálogo!

MARCOS VICTOR  
VIEIRA VELOSO  
FREITAS:03942167336

Digitally signed by MARCOS  
VICTOR VIEIRA VELOSO  
FREITAS:03942167336  
Date: 2024.06.18 16:55:54  
+03'00'





COLÔNIA DO GURGUEIA - PI  
PREFEITURA



Gestão feita com Diálogo!

MARCOS VICTOR  
VIEIRA VELOSO  
FREITAS:03942167336

Digitally signed by MARCOS  
VICTOR VIEIRA VELOSO  
FREITAS:03942167336  
Date: 2024.06.18 16:56:16  
+03'00'





COLÔNIA DO GURGUEIA - PI  
PREFEITURA



Gestão feita com Diálogo!

MARCOS VICTOR  
VIEIRA VELOSO  
FREITAS:039421673  
36

Digitally signed by MARCOS  
VICTOR VIEIRA VELOSO  
FREITAS:03942167336  
Date: 2024.06.18 16:56:39  
+03'00'





COLÔNIA DO GURGUEIA - PI  
PREFEITURA



Gestão feita com Diálogo!

MARCOS VICTOR  
VIEIRA VELOSO  
FREITAS:03942167336

Digitally signed by MARCOS  
VICTOR VIEIRA VELOSO  
FREITAS:03942167336  
Date: 2024.06.18 16:57:21  
-03'00'



COLÔNIA DO GURGUEIA - PI  
PREFEITURA

## PLANILHAS ORÇAMENTÁRIAS

Gestão feita com Diálogo!

MARCOS VICTOR  
VIEIRA VELOSO  
FREITAS:03942167  
336

Digitally signed by MARCOS  
VICTOR VIEIRA VELOSO  
FREITAS:03942167336  
Date: 2024.06.18 17:00:30  
-03'00'



COLÔNIA DO GURGUEIA - PI  
P R E F E I T U R A

Obra  
Reforma do Mercado Público - Colônia do Gurgueia - PI

Bancos  
SINAPI - 04/2024 - Piauí  
SBC - 05/2024 - Piauí  
ORSE - 03/2024 - Sergipe  
SEINFRA - 028 - Ceará

B.D.I.  
25,0%

Encargos Sociais  
Não Desonerado:  
Horista: 113,05%  
Mensalista: 70,90%

Planilha Orçamentária Resumida

Item	Descrição	Total	Peso (%)
1	SERVIÇOS PRELIMINARES	1.756,62	1,86 %
2	REMOÇÕES	10.539,47	11,16 %
3	PINTURA	20.119,72	21,30 %
4	PISO	33.606,20	35,58 %
5	COBERTURA	7.963,19	8,43 %
6	INSTALAÇÕES ELÉTRICAS E HIDRÁULICAS	9.989,20	10,58 %
7	ESQUADRIAS	5.066,00	5,36 %
8	SERVIÇOS FINAIS	5.411,34	5,73 %

Total sem BDI 75.581,60  
Total do BDI 18.870,14  
Total Geral 94.451,74

MARCOS VICTOR  
VIEIRA VELOSO  
FREITAS:03942167336  
Date: 2024.06.18 17:00:54 -03'00'





COLÔNIA DO GURGUEIA - PI  
P R E F E I T U R A

Obra  
Reforma do Mercado Público - Colônia do Gurgueia - PI

Bancos  
SINAPI - 04/2024 - Piauí  
SBC - 05/2024 - Piauí  
ORSE - 03/2024 - Sergipe  
SEINFRA - 028 - Ceará

B.D.I.  
25,0%

Cronograma Físico e Financeiro

Item	Descrição	Total Por Etapa	30 DIAS	60 DIAS
1	SERVIÇOS PRELIMINARES	100,00% 1.756,62	100,00% 1.756,62	
2	REMOÇÕES	100,00% 10.539,47	100,00% 10.539,47	
3	PINTURA	100,00% 20.119,72	30,00% 6.035,92	70,00% 14.083,80
4	PISO	100,00% 33.606,20	50,00% 16.803,10	50,00% 16.803,10
5	COBERTURA	100,00% 7.963,19	100,00% 7.963,19	
6	INSTALAÇÕES ELÉTRICAS E HIDRÁULICAS	100,00% 9.989,20		100,00% 9.989,20
7	ESQUADRIAS	100,00% 5.066,00		100,00% 5.066,00
8	SERVIÇOS FINAIS	100,00% 5.411,34		100,00% 5.411,34
Porcentagem			45,63%	54,37%
Custo			43.098,30	51.353,44
Porcentagem Acumulado			45,63%	100,0%
Custo Acumulado			43.098,29	94.451,74

MARCOS VICTOR VIEIRA VELOSO  
FREITAS:03942167336  
67336

Digitally signed by  
MARCOS VICTOR VIEIRA  
VELOSO  
FREITAS:03942167336  
Date: 2024.06.18  
17:01:29 -03'00'



COLÔNIA DO GURGUEIA - PI  
P R E F E I T U R A

Obra  
Reforma do Mercado Público - Colônia do Gurgueia - PI

Bancos  
SINAPI - 04/2024 - Piauí  
SBC - 05/2024 - Piauí  
ORSE - 03/2024 - Sergipe  
SEINFRA - 028 - Ceará

B.D.I.  
25,0%

Encargos Sociais  
Não Desonerado:  
Horista: 113,05%  
Mensalista: 70,90%

Orçamento Sintético

Item	Código	Banco	Descrição	Und	Quant.	Valor Unit	Valor Unit com BDI	Total	Peso (%)
1			SERVIÇOS PRELIMINARES					1.756,62	1,86 %
1.1	103689	SINAPI	FORNECIMENTO E INSTALAÇÃO DE PLACA DE OBRA COM CHAPA GALVANIZADA E ESTRUTURA DE MADEIRA. AF_03/2022_PS	m²	4,5	312,29	390,36	1.756,62	1,86 %
2			REMOÇÕES					10.539,47	11,16 %
2.1	C4913	SEINFRA	REMOÇÃO DE PINTURA LÁTEX (RASPAGEM E/OU LIXAMENTO E/OU ESCOVAÇÃO)	m²	1041,45	8,10	10,12	10.539,47	11,16 %
3			PINTURA					20.119,72	21,30 %
3.1	88485	SINAPI	FUNDO SELADOR ACRÍLICO, APLICAÇÃO MANUAL EM PAREDE, UMA DEMÃO. AF_04/2023	m²	1020,2	4,03	5,03	5.131,60	5,43 %
3.2	88489	SINAPI	PINTURA LÁTEX ACRÍLICA PREMIUM, APLICAÇÃO MANUAL EM PAREDES, DUAS DEMÃOS. AF_04/2023	m²	1020,2	11,37	14,21	14.497,04	15,35 %
3.3	88484	SINAPI	FUNDO SELADOR ACRÍLICO, APLICAÇÃO MANUAL EM TETO, UMA DEMÃO. AF_04/2023	m²	21,25	4,92	6,15	130,68	0,14 %
3.4	88488	SINAPI	PINTURA LÁTEX ACRÍLICA PREMIUM, APLICAÇÃO MANUAL EM TETO, DUAS DEMÃOS. AF_04/2023	m²	21,25	13,57	16,96	360,40	0,38 %
4			PISO					33.606,20	35,58 %
4.1	023154	SBC	RECUPERACAO E REPARO DE PISOS CIMENTADOS	m²	121,12	33,91	42,38	5.133,06	5,43 %
4.2	99814	SINAPI	LIMPEZA DE SUPERFÍCIE COM JATO DE ALTA PRESSÃO. AF_04/2019	m²	885,91	1,86	2,32	2.055,31	2,18 %
4.3	102491	SINAPI	PINTURA DE PISO COM TINTA ACRÍLICA, APLICAÇÃO MANUAL, 2 DEMÃOS, INCLUSO FUNDO PREPARADOR. AF_05/2021	m²	885,91	18,93	23,66	20.960,63	22,19 %
4.4	4934	ORSE	Pintura de acabamento com aplicação de 01 demão de verniz acrílico, Coral ou similar	m²	885,91	4,93	6,16	5.457,20	5,78 %
5			COBERTURA					7.963,19	8,43 %
5.2	12625	ORSE	Retelha em cobertura com telha ceramica tipo canal comum, Itaiana ou similar.	m²	915,31	6,96	8,70	7.963,19	8,43 %
6			INSTALAÇÕES ELÉTRICAS E HIDRÁULICAS					9.989,20	10,58 %
6.1	060002	SBC	REVISAO INSTALACAO ELETRICAS-PONTOS DE LUZ	UN	20	325,68	407,10	8.142,00	8,62 %
6.2	024004	SBC	REVISAO E INSTALACAO-PONTO DE AGUA-TUBOS PVC	UN	10	147,78	184,72	1.847,20	1,96 %
7			ESQUADRIAS					5.066,00	5,36 %
7.1	023306	SBC	REVISAO E RECUPERACAO DE PORTA DE MADEIRA,COM AJUSTES	UN	20	141,36	176,70	3.534,00	3,74 %
7.2	112001	SBC	REVISAO FUNCIONAMENTO DE CAIXILHOS/ESQUADRIAS ALUMINIO	UN	20	61,28	76,60	1.532,00	1,62 %
8			SERVIÇOS FINAIS					5.411,34	5,73 %
8.1	11397	ORSE	Placa de identificação em lona com impressão digital 1,50 x 2,00m, inclusive estrutura em metalon 20 x 20cm e escoramento, instalada - Rev 02 - 09/2021	un	1	750,00	937,50	937,50	0,99 %
8.2	9537	SINAPI	LIMPEZA FINAL DA OBRA	m²	885,91	4,04	5,05	4.473,84	4,74 %

Total sem BDI 75.581,60  
Total do BDI 18.870,14  
Total Geral 94.451,74

MARCOS VICTOR  
VIEIRA VELOSO  
FREITAS:03942167336

Digitally signed by MARCOS  
VICTOR VIEIRA VELOSO  
FREITAS:03942167336  
Date: 2024.06.18 17:02:01  
-03'00'



COLÔNIA DO GURGUEIA - PI  
P R E F E I T U R A

Obra

Reforma do Mercado Público - Colônia do Gurgueia - PI

Memória de Cálculo

Item	Descrição	Und	Quant.	Memória de Cálculo
1	SERVIÇOS PRELIMINARES			
1.1	FORNECIMENTO E INSTALAÇÃO DE PLACA DE OBRA COM CHAPA GALVANIZADA E ESTRUTURA DE MADEIRA. AF_03/2022_PS	m²	4,5	= PLACA DE OBRA (1,50m x 3,00m) = 4,50m²
2	REMOÇÕES			
2.1	REMOÇÃO DE PINTURA LÁTEX (RASPAGEM E/OU LIXAMENTO E/OU ESCOVAÇÃO)	m²	1.041,45	= REMOÇÃO DE PINTURA LÁTEX AÇOUGUES LATERAIS (2,13m x 3,00m) x 4,00 unidades x 3,00m = 76,68m²
3	PINTURA			
3.1	FUNDO SELADOR ACRÍLICO, APLICAÇÃO MANUAL EM PAREDE, UMA DEMÃO. AF_04/2023	m²	1.020,2	= FUNDO SELADOR PAREDES AÇOUGUES LATERAIS (2,13m x 3,00m) x 4,00 unidades x 3,00m = 76,68m²
3.2	PINTURA LÁTEX ACRÍLICA PREMIUM, APLICAÇÃO MANUAL EM PAREDES, DUAS DEMÃOS. AF_04/2023	m²	1.020,2	= PINTURA LATEX PAREDES AÇOUGUES LATERAIS (2,13m x 3,00m) x 4,00 unidades x 3,00m = 76,68m²
3.3	FUNDO SELADOR ACRÍLICO, APLICAÇÃO MANUAL EM TETO, UMA DEMÃO. AF_04/2023	m²	21,25	= FUNDO SELADOR TETO TETO BANHEIROS (3,30m x 3,22m) X 2,00 unidades = 21,25m²
3.4	PINTURA LÁTEX ACRÍLICA PREMIUM, APLICAÇÃO MANUAL EM TETO, DUAS DEMÃOS. AF_04/2023	m²	21,25	= PINTURA TETO TETO BANHEIROS (3,30m x 3,22m) X 2,00 unidades = 21,25m²
4	PISO			
4.1	RECUPERACAO E REPARO DE PISOS CIMENTADOS	m²	121,12	= RECUPERAÇÃO DE PISO CIRCULAÇÃO CENTRAL PISO (6.17m x 19.63m) = 121.12m²
4.2	LIMPEZA DE SUPERFÍCIE COM JATO DE ALTA PRESSÃO. AF_04/2019	m²	885,91	= LIMPEZA DE PISO GALPÃO (6,00m x 22,75m) = 136,50m²
4.3	PINTURA DE PISO COM TINTA ACRÍLICA, APLICAÇÃO MANUAL, 2 DEMÃOS, INCLUSO FUNDO PREPARADOR. AF_05/2021	m²	885,91	= PINTURA DE PISO GALPÃO (6,00m x 22,75m) = 136,50m² CIRCULACÃO E SALAS (29,40m x 25,49) = 749,41m²
4.4	Pintura de acabamento com aplicação de 01 demão de verniz acrílico, Coral ou similar	m²	885,91	= VERNIZ SOBRE PINTURA DE PISO GALPÃO (6,00m x 22,75m) = 136,50m²
5	COBERTURA			
5.2	Retelhamento em cobertura com telha ceramica tipo canal comum, Itabaiana ou similar.	m²	915,31	= RETELHAMENTO DE COBERTURA TELHADO (26,49M x 29,40m) + (6,00m x 22,75m) = 915,31m²
6	INSTALAÇÕES ELÉTRICAS E HIDRÁULICAS			
6.1	REVISAO INSTALACAO ELETRICAS-PONTOS DE LUZ	UN	20,0	= REVISÃO DE INSTALAÇÕES ELÉTRICAS E PONTOS DE LUZ = 20,00 unidades
6.2	REVISAO E INSTALACAO-PONTO DE AGUA-TUBOS PVC	UN	10,0	= REVISÃO DE INSTALAÇÕES HIDRÁULICAS = 10,00 unidades
7	ESQUADRIAS			
7.1	REVISAO E RECUPERACAO DE PORTA DE MADEIRA,COM AJUSTES	UN	20,0	= REVISAO E RECUPERACAO DE PORTA DE MADEIRA = 20,00 unidades
7.2	REVISAO FUNCIONAMENTO DE CAIXILHOS/ESQUADRIAS ALUMINIO	UN	20,0	= REVISAO DE JANELAS = 20,00 unidades
8	SERVIÇOS FINAIS			
8.1	Placa de identificação em lona com impressão digital 1,50 x 2,00m, inclusive estrutura em metalon 20 x 20cm e escoramento, instalada - Rev 02 - 09/2021	un	1,0	= PLACA DE IDENTIFICAÇÃO EM LONA E ESTRUTURA EM METALON = 1,00 unidade
8.2	LIMPEZA FINAL DA OBRA	m²	885,91	= LIMPEZA FINAL = 885,91m²

MARCOS VICTOR  
VIEIRA VELOSO  
FREITAS:039421673  
36

Digitally signed by MARCOS  
VICTOR VIEIRA VELOSO  
FREITAS:03942167336  
Date: 2024.06.18 17:02:24  
+03'00'



**COLÔNIA DO GURGUEIA - PI**  
P R E F E I T U R A

**Composições Analíticas com Preço Unitário**  
Reforma do Mercado Público - Colônia do Gurgueia - PI

**Bancos**  
SINAPI - 04/2024 - Piauí  
SBC - 05/2024 - Piauí  
ORSE - 03/2024 - Sergipe  
SEINFRA - 028 - Ceará

**B.D.I.**  
25,0%

**Encargos Sociais**  
Não Desonerado:  
Horista: 113,05%  
Mensalista: 70,90%

**Composições Analíticas com Preço Unitário**

**Composições Principais**

1.1	Código	Banco	Descrição	Tipo	Und	Quant.	Valor Unit	Total	
Composição	103689	SINAPI	FORNECIMENTO E INSTALAÇÃO DE PLACA DE OBRA COM CHAPA GALVANIZADA E ESTRUTURA DE MADEIRA. AF_03/2022_PS	PAVI - PAVIMENTAÇÃO	m²	1,0000000	312,29	312,29	
Composição Auxiliar	102234	SINAPI	PINTURA IMUNIZANTE PARA MADEIRA, 2 DEMÃOS. AF_01/2021	PINT - PINTURAS	m²	0,5000000	25,91	12,95	
Composição Auxiliar	88262	SINAPI	CARPINTEIRO DE FORMAS COM ENCARGOS COMPLEMENTARES	SEDI - SERVIÇOS DIVERSOS	H	0,3729000	25,64	9,56	
Composição Auxiliar	88316	SINAPI	SERVENTE COM ENCARGOS COMPLEMENTARES	SEDI - SERVIÇOS DIVERSOS	H	1,1186000	20,64	23,08	
Insumo	00004509	SINAPI	SARRAFO *2,5 X 10* CM EM PINUS, MISTA OU EQUIVALENTE DA REGIAO - BRUTA	Material	M	3,2083000	4,99	16,00	
Insumo	00004813	SINAPI	PLACA DE OBRA (PARA CONSTRUCAO CIVIL) EM CHAPA GALVANIZADA *N. 22", ADESIVADA, DE *2,4 X 1,2* M (SEM POSTES PARA FIXACAO)	Material	m²	1,0000000	250,00	250,00	
Insumo	00005065	SINAPI	PREGO DE ACO POLIDO COM CABECA 10 X 10 (7/8 X 17)	Material	KG	0,0113000	38,70	0,43	
Insumo	00005069	SINAPI	PREGO DE ACO POLIDO COM CABECA 17 X 27 (2 1/2 X 11)	Material	KG	0,0132000	20,74	0,27	
MO sem LS =>					12,96	LS =>	14,65	MO com LS =>	27,61
Valor do BDI =>					78,07	Valor com BDI =>			390,36
2.1	Código	Banco	Descrição	Tipo	Und	Quant.	Valor Unit	Total	
Composição	C4913	SEINFRA	REMOÇÃO DE PINTURA LÁTEX (RASPAGEM E/OU LIXAMENTO E/OU ESCOVAÇÃO)	DEMOLIÇÕES E RETIRADAS	m²	1,0000000	8,10	8,10	
Insumo	I2543	SEINFRA	SERVENTE	Mão de Obra	H	0,4000000	20,26	8,10	
MO sem LS =>					3,80	LS =>	4,30	MO com LS =>	8,10
Valor do BDI =>					2,02	Valor com BDI =>			10,12
3.1	Código	Banco	Descrição	Tipo	Und	Quant.	Valor Unit	Total	
Composição	88485	SINAPI	FUNDO SELADOR ACRÍLICO, APLICAÇÃO MANUAL EM PAREDE, UMA DEMÃO. AF_04/2023	PINT - PINTURAS	m²	1,0000000	4,03	4,03	
Composição Auxiliar	88310	SINAPI	PINTOR COM ENCARGOS COMPLEMENTARES	SEDI - SERVIÇOS DIVERSOS	H	0,0666000	27,49	1,83	
Composição Auxiliar	88316	SINAPI	SERVENTE COM ENCARGOS COMPLEMENTARES	SEDI - SERVIÇOS DIVERSOS	H	0,0222000	20,64	0,45	
Insumo	00006085	SINAPI	SELADOR ACRILICO OPACO PREMIUM INTERIOR/EXTERIOR	Material	L	0,1666000	10,56	1,75	
MO sem LS =>					0,75	LS =>	0,85	MO com LS =>	1,60
Valor do BDI =>					1,00	Valor com BDI =>			5,03
3.2	Código	Banco	Descrição	Tipo	Und	Quant.	Valor Unit	Total	
Composição	88489	SINAPI	PINTURA LÁTEX ACRÍLICA PREMIUM, APLICAÇÃO MANUAL EM PAREDES, DUAS DEMÃOS. AF_04/2023	PINT - PINTURAS	m²	1,0000000	11,37	11,37	
Composição Auxiliar	88310	SINAPI	PINTOR COM ENCARGOS COMPLEMENTARES	SEDI - SERVIÇOS DIVERSOS	H	0,1631000	27,49	4,48	
Composição Auxiliar	88316	SINAPI	SERVENTE COM ENCARGOS COMPLEMENTARES	SEDI - SERVIÇOS DIVERSOS	H	0,0544000	20,64	1,12	
Insumo	00007356	SINAPI	TINTA LATEX ACRILICA PREMIUM, COR BRANCO FOSCO	Material	L	0,2285000	25,26	5,77	
MO sem LS =>					1,84	LS =>	2,09	MO com LS =>	3,93
Valor do BDI =>					2,84	Valor com BDI =>			14,21
3.3	Código	Banco	Descrição	Tipo	Und	Quant.	Valor Unit	Total	
Composição	88484	SINAPI	FUNDO SELADOR ACRÍLICO, APLICAÇÃO MANUAL EM TETO, UMA DEMÃO. AF_04/2023	PINT - PINTURAS	m²	1,0000000	4,92	4,92	
Composição Auxiliar	88310	SINAPI	PINTOR COM ENCARGOS COMPLEMENTARES	SEDI - SERVIÇOS DIVERSOS	H	0,0927000	27,49	2,54	
Composição Auxiliar	88316	SINAPI	SERVENTE COM ENCARGOS COMPLEMENTARES	SEDI - SERVIÇOS DIVERSOS	H	0,0309000	20,64	0,63	
Insumo	00006085	SINAPI	SELADOR ACRILICO OPACO PREMIUM INTERIOR/EXTERIOR	Material	L	0,1666000	10,56	1,75	
MO sem LS =>					1,05	LS =>	1,18	MO com LS =>	2,23
Valor do BDI =>					1,23	Valor com BDI =>			6,15
3.4	Código	Banco	Descrição	Tipo	Und	Quant.	Valor Unit	Total	
Composição	88488	SINAPI	PINTURA LÁTEX ACRÍLICA PREMIUM, APLICAÇÃO MANUAL EM TETO, DUAS DEMÃOS. AF_04/2023	PINT - PINTURAS	m²	1,0000000	13,57	13,57	
Composição Auxiliar	88310	SINAPI	PINTOR COM ENCARGOS COMPLEMENTARES	SEDI - SERVIÇOS DIVERSOS	H	0,2270000	27,49	6,24	
Composição Auxiliar	88316	SINAPI	SERVENTE COM ENCARGOS COMPLEMENTARES	SEDI - SERVIÇOS DIVERSOS	H	0,0757000	20,64	1,56	
Insumo	00007356	SINAPI	TINTA LATEX ACRILICA PREMIUM, COR BRANCO FOSCO	Material	L	0,2285000	25,26	5,77	
MO sem LS =>					2,57	LS =>	2,91	MO com LS =>	5,48
Valor do BDI =>					3,39	Valor com BDI =>			16,96
4.1	Código	Banco	Descrição	Tipo	Und	Quant.	Valor Unit	Total	
Composição	023154	SBC	RECUPERACAO E REPARO DE PISOS CIMENTADOS	REFORMA E RECONSTRUCAO	m²	1,0000000	33,91	33,91	
Insumo	000050	SBC	CIMENTO PORTLAND CP III 32RS NBR 11578 (quilo)	Material	KG	4,6800000	0,89	4,16	
Insumo	000100	SBC	AREIA GROSSA LAVADA	Material	m³	0,0110000	86,11	0,94	

Gestão feita com Diálogo!

MARCOS VICTOR VIEIRA VELOSO  
FREITAS:03942167336  
7336

Digitally signed by  
MARCOS VICTOR VIEIRA VELOSO  
FREITAS:03942167336  
Date: 2024.06.18  
17:02:49 -03'00'



COLÔNIA DO GURGUEIA - PI  
PREFEITURA

Composições Analíticas com Preço Unitário  
Reforma do Mercado Público - Colônia do Gurgueia - PI

Bancos  
SINAPI - 04/2024 - Piauí  
SBC - 05/2024 - Piauí  
ORSE - 03/2024 - Sergipe  
SEINFRA - 028 - Ceará

B.D.I.  
25,0%

Encargos Sociais  
Não Desonerado:  
Horista: 113,05%  
Mensalista: 70,90%

Composições Analíticas com Preço Unitário

Insumo	099050	SBC	PEDREIRO	Mão de Obra	H	0,8870000	17,87	15,85	
Insumo	099900	SBC	SERVENTE	Mão de Obra	H	0,9490000	13,66	12,96	
MO sem LS =>					13,52	LS =>	15,29	MO com LS =>	28,81

Valor do BDI => 8,47 Valor com BDI => 42,38

4.2	Código	Banco	Descrição	Tipo	Und	Quant.	Valor Unit	Total
Composição	99814	SINAPI	LIMPEZA DE SUPERFÍCIE COM JATO DE ALTA PRESSÃO. AF_04/2019	SEDI - SERVIÇOS DIVERSOS	m²	1,0000000	1,86	1,86
Composição Auxiliar	88316	SINAPI	SERVENTE COM ENCARGOS COMPLEMENTARES	SEDI - SERVIÇOS DIVERSOS	H	0,0890000	20,64	1,83
Composição Auxiliar	99833	SINAPI	LAVADORA DE ALTA PRESSAO (LAVA-JATO) PARA AGUA FRIA, PRESSAO DE OPERACAO ENTRE 1400 E 1900 LIB/POL2, VAZAO MAXIMA ENTRE 400 E 700 L/H - CHP DIURNO. AF_05/2023	CHOR - CUSTOS HORÁRIOS DE MÁQUINAS E EQUIPAMENTOS	CHP	0,0150000	2,21	0,03

Valor do BDI => 0,46 Valor com BDI => 2,32

4.3	Código	Banco	Descrição	Tipo	Und	Quant.	Valor Unit	Total
Composição	102491	SINAPI	PINTURA DE PISO COM TINTA ACRÍLICA, APLICAÇÃO MANUAL, 2 DEMÃOS, INCLUSO FUNDO PREPARADOR. AF_05/2021	PINT - PINTURAS	m²	1,0000000	18,93	18,93
Composição Auxiliar	88310	SINAPI	PINTOR COM ENCARGOS COMPLEMENTARES	SEDI - SERVIÇOS DIVERSOS	H	0,2750000	27,49	7,55
Composição Auxiliar	88316	SINAPI	SERVENTE COM ENCARGOS COMPLEMENTARES	SEDI - SERVIÇOS DIVERSOS	H	0,1150000	20,64	2,37
Insumo	00006085	SINAPI	SELADOR ACRILICO OPACO PREMIUM INTERIOR/EXTERIOR	Material	L	0,1600000	10,56	1,68
Insumo	00007348	SINAPI	TINTA ACRILICA PREMIUM PARA PISO	Material	L	0,4270000	16,94	7,23
Insumo	00012815	SINAPI	FITA CREPE ROLO DE 25 MM X 50 M	Material	UN	0,0100000	10,08	0,10

Valor do BDI => 4,73 Valor com BDI => 23,66

4.4	Código	Banco	Descrição	Tipo	Und	Quant.	Valor Unit	Total
Composição	4934	ORSE	Pintura de acabamento com aplicação de 01 demão de verniz acrílico, Coral ou similar	Tratamentos de Superfícies	m²	1,0000000	4,93	4,93
Composição Auxiliar	10549	ORSE	Encargos Complementares - Servente	Provisórios	h	0,1000000	3,72	0,37
Composição Auxiliar	10553	ORSE	Encargos Complementares - Pintor	Provisórios	h	0,2000000	3,79	0,75
Insumo	00004783/SINA	ORSE	Pintor (horista)	Mão de Obra	h	0,2000000	8,57	1,71
Insumo		ORSE	Servente de obras (horista)	Mão de Obra	h	0,1000000	6,42	0,64
Insumo	00006111/SINA	4740 ORSE	Verniz acrílico incolor, Coral ou similar	Material	l	0,0800000	18,33	1,46

Valor do BDI => 1,23 Valor com BDI => 6,16

5.2	Código	Banco	Descrição	Tipo	Und	Quant.	Valor Unit	Total	
Composição	12625	ORSE	Retelha em cobertura com telha ceramica tipo canal comum, Itabaiana ou similar.	Telhamento	m²	1,0000000	6,96	6,96	
Composição Auxiliar	10549	ORSE	Encargos Complementares - Servente	Provisórios	h	0,3200000	3,72	1,19	
Composição Auxiliar	10551	ORSE	Encargos Complementares - Carpinteiro	Provisórios	h	0,1600000	3,62	0,57	
Insumo	00001213/SINA	ORSE	Carpinteiro de formas (horista)	Mão de Obra	h	0,1600000	8,57	1,37	
Insumo	00006111/SINA	ORSE	Servente de obras (horista)	Mão de Obra	h	0,3200000	6,42	2,05	
Insumo	4711	ORSE	Telha cerâmica tipo colonial, simples, não resinada, comp=50cm, 26 un/m² (Itabaiana ou similar)	Material	un	2,1000000	0,85	1,78	
MO sem LS =>					1,61	LS =>	1,81	MO com LS =>	3,42

Valor do BDI => 1,74 Valor com BDI => 8,70

6.1	Código	Banco	Descrição	Tipo	Und	Quant.	Valor Unit	Total
Composição	060002	SBC	REVISAO INSTALACAO ELETRICAS-PONTOS DE LUZ	INSTALACOES ELETRICAS - LUMINARIAS	UN	1,0000000	325,68	325,68
Insumo	003030	SBC	ELETRODUTO ZINCADO ELETROLITICAMENTE (LEVE) NBR 5598 15mm 1/	Material	M	1,5000000	4,70	7,05
Insumo	003420	SBC	FITA ISOLANTE HIGHLAND ADESIVA 19m x 20mm	Material	M	0,1500000	0,67	0,10
Insumo	003421	SBC	BUCHA DE ALUMINIO PARA ELETRODUTO 1/2"	Material	UN	2,0000000	1,29	2,58
Insumo	003490	SBC	CAIXA DE DERIVACAO EM FERRO ESMALTADO 30x30cm	Material	UN	1,0000000	3,43	3,43
Insumo	003530	SBC	CABO SUPERASTIC FLEX 450/750V 1,5mm2 CORES DIVERSAS	Material	M	1,1000000	0,98	1,07
Insumo	007731	SBC	ARRUELA ALUMINIO P/ELETRODUTO 1/2"	Material	UN	2,0000000	0,89	1,78
Insumo	099250	SBC	ELETRICISTA	Mão de Obra	H	8,7160000	17,87	155,75
Insumo	099806	SBC	AJUDANTE DE ELETRICISTA	Mão de Obra	H	11,2680000	13,66	153,92

Gestão feita com Diálogo!

MARCOS VICTOR  
VIEIRA VELOSO  
FREITAS:03942167336

Digitally signed by MARCOS  
VICTOR VIEIRA VELOSO  
FREITAS:03942167336  
Date: 2024.06.18 17:03:15  
-03'00'



**COLÔNIA DO GURGUEIA - PI**  
P R E F E I T U R A

**Composições Analíticas com Preço Unitário**  
Reforma do Mercado Público - Colônia do Gurgueia - PI

**Bancos**  
SINAPI - 04/2024 - Piauí  
SBC - 05/2024 - Piauí  
ORSE - 03/2024 - Sergipe  
SEINFRA - 028 - Ceará

**B.D.I.**  
25,0%

**Encargos Sociais**  
Não Desonerado:  
Horista: 113,05%  
Mensalista: 70,90%

**Composições Analíticas com Preço Unitário**

		Valor do BDI =>		81,42		Valor com BDI =>		407,10	
6.2	Código	Banco	Descrição	Tipo	Und	Quant.	Valor Unit	Total	
Composição	024004	SBC	REVISAO E INSTALACAO-PONTO DE AGUA-TUBOS PVC	SERVICOS DE MANUTENCAO	UN	1,0000000	147,78	147,78	
Insumo	000682	SBC	LUVA PVC ROSCAVEL 3/4" PARA AGUA FRIA PREDIAL	Material	UN	1,0000000	2,90	2,90	
Insumo	003373	SBC	TUBO PVC AGUA ROSCA 3/4" (METRO)	Material	M	2,8430000	11,75	33,40	
Insumo	004636	SBC	FITA TEFLON VEDA ROSCA 18mm x 25m	Material	M	1,8200000	0,15	0,27	
Insumo	005181	SBC	JOELHO 90 PVC ROSCAVEL 3/4"	Material	UN	2,0000000	3,27	6,54	
Insumo	005715	SBC	NIPLE PVC ROSCA 3/4"	Material	UN	1,0000000	2,59	2,59	
Insumo	005769	SBC	LUVA DE REDUCAO PVC ROSCAVEL 1" x 3/4"	Material	UN	1,0000000	5,37	5,37	
Insumo	099034	SBC	AJUDANTE DE BOMBEIRO OU ENCANADOR	Mão de Obra	H	3,6000000	13,66	49,17	
Insumo	099200	SBC	BOMBEIRO OU ENCANADOR	Mão de Obra	H	2,8000000	16,98	47,54	
MO sem LS =>				45,39	LS =>	51,32	MO com LS =>		96,71
		Valor do BDI =>		36,94		Valor com BDI =>		184,72	
7.1	Código	Banco	Descrição	Tipo	Und	Quant.	Valor Unit	Total	
Composição	023306	SBC	REVISAO E RECUPERACAO DE PORTA DE MADEIRA,COM AJUSTES	REFORMA E RECONSTRUCAO	UN	1,0000000	141,36	141,36	
Insumo	099360	SBC	CARPINTEIRO DE ESQUADRIA	Mão de Obra	H	5,0110000	17,87	89,54	
Insumo	099449	SBC	AJUDANTE DE CARPINTEIRO	Mão de Obra	H	3,7940000	13,66	51,82	
MO sem LS =>				66,35	LS =>	75,01	MO com LS =>		141,36
		Valor do BDI =>		35,34		Valor com BDI =>		176,70	
7.2	Código	Banco	Descrição	Tipo	Und	Quant.	Valor Unit	Total	
Composição	112001	SBC	REVISAO FUNCIONAMENTO DE CAIXILHOS/ESQUADRIAS ALUMINIO	ESQUADRIAS DE ALUMINIO	UN	1,0000000	61,28	61,28	
Insumo	099230	SBC	SERRALHEIRO	Mão de Obra	H	2,0000000	16,98	33,96	
Insumo	099662	SBC	AJUDANTE DE SERRALHEIRO	Mão de Obra	H	2,0000000	13,66	27,32	
MO sem LS =>				28,76	LS =>	32,52	MO com LS =>		61,28
		Valor do BDI =>		15,32		Valor com BDI =>		76,60	
8.1	Código	Banco	Descrição	Tipo	Und	Quant.	Valor Unit	Total	
Composição	11397	ORSE	Placa de identificação em lona com impressão digital 1,50 x 2,00m, inclusive estrutura em metalon 20 x 20cm e escoramento, instalada - Rev 02 - 09/2021	Mobilização / Instalações Provisórias / Desmobilização	un	1,0000000	750,00	750,00	
Insumo	12325	ORSE	Placa em lona com impressão digital 1,50 x 2,00m, inclusive estrutura em metalon 20x20cm, inclusive escoramento	Serviços	un	1,0000000	750,00	750,00	
MO sem LS =>				0,00	LS =>	0,00	MO com LS =>		0,00
		Valor do BDI =>		187,50		Valor com BDI =>		937,50	
8.2	Código	Banco	Descrição	Tipo	Und	Quant.	Valor Unit	Total	
Composição	9537	SINAPI	LIMPEZA FINAL DA OBRA	SEDI - SERVIÇOS DIVERSOS	m²	1,0000000	4,04	4,04	
Composição Auxiliar	88316	SINAPI	SERVENTE COM ENCARGOS COMPLEMENTARES	SEDI - SERVIÇOS DIVERSOS	H	0,1400000	20,64	2,88	
Insumo	00000003	SINAPI	ACIDO CLORIDRICO / ACIDO MURIATICO, DILUICAO 10% A 12% PARA USO EM LIMPEZA	Material	L	0,0500000	23,37	1,16	
MO sem LS =>				0,94	LS =>	1,06	MO com LS =>		2,00
		Valor do BDI =>		1,01		Valor com BDI =>		5,05	

**Composições Auxiliares**

	Código	Banco	Descrição	Tipo	Und	Quant.	Valor Unit	Total	
Composição	88262	SINAPI	CARPINTEIRO DE FORMAS COM ENCARGOS COMPLEMENTARES	SEDI - SERVIÇOS DIVERSOS	H	1,0000000	25,64	25,64	
Composição Auxiliar	95330	SINAPI	CURSO DE CAPACITAÇÃO PARA CARPINTEIRO DE FÔRMAS (ENCARGOS COMPLEMENTARES) - HORISTA	SEDI - SERVIÇOS DIVERSOS	H	1,0000000	0,25	0,25	
Insumo	00001213	SINAPI	CARPINTEIRO DE FORMAS (HORISTA)	Mão de Obra	H	1,0000000	19,09	19,09	
Insumo	00037370	SINAPI	ALIMENTACAO - HORISTA (COLETADO CAIXA - ENCARGOS COMPLEMENTARES)	Material	H	1,0000000	2,39	2,39	
Insumo	00037371	SINAPI	TRANSPORTE - HORISTA (COLETADO CAIXA - ENCARGOS COMPLEMENTARES)	Material	H	1,0000000	0,61	0,61	
Insumo	00037372	SINAPI	EXAMES - HORISTA (COLETADO CAIXA - ENCARGOS COMPLEMENTARES)	Material	H	1,0000000	1,34	1,34	
Insumo	00037373	SINAPI	SEGURO - HORISTA (COLETADO CAIXA - ENCARGOS COMPLEMENTARES)	Material	H	1,0000000	0,04	0,04	
Insumo	00043459	SINAPI	FERRAMENTAS - FAMILIA CARPINTEIRO DE FORMAS - HORISTA (ENCARGOS COMPLEMENTARES - COLETADO CAIXA)	Material	H	1,0000000	0,49	0,49	
Insumo	00043483	SINAPI	EPI - FAMILIA CARPINTEIRO DE FORMAS - HORISTA (ENCARGOS COMPLEMENTARES - COLETADO CAIXA)	Material	H	1,0000000	1,43	1,43	

Gestão feita com Diálogo!

MARCOS VICTOR  
VIEIRA VELOSO  
FREITAS:03942167336

Digitally signed by MARCOS  
VICTOR VIEIRA VELOSO  
FREITAS:03942167336  
Date: 2024.06.18 17:03:43  
-03'00'



**COLÔNIA DO GURGUEIA - PI**  
P R E F E I T U R A

**Composições Analíticas com Preço Unitário**  
Reforma do Mercado Público - Colônia do Gurgueia - PI

**Bancos**  
SINAPI - 04/2024 - Piauí  
SBC - 05/2024 - Piauí  
ORSE - 03/2024 - Sergipe  
SEINFRA - 028 - Ceará

**B.D.I.**  
25,0%

**Encargos Sociais**  
Não Desonerado:  
Horista: 113,05%  
Mensalista: 70,90%

**Composições Analíticas com Preço Unitário**

MO sem LS => 9,08 LS => 10,26 MO com LS => 19,34

Valor do BDI => 6,41 Valor com BDI => 32,05

	Código	Banco	Descrição	Tipo	Und	Quant.	Valor Unit	Total
Composição	95330	SINAPI	CURSO DE CAPACITAÇÃO PARA CARPINTEIRO DE FÓRMAS (ENCARGOS COMPLEMENTARES) - HORISTA	SEDI - SERVIÇOS DIVERSOS	H	1,0000000	0,25	0,25
Insumo	00001213	SINAPI	CARPINTEIRO DE FORMAS (HORISTA)	Mão de Obra	H	0,0132800	19,09	0,25

MO sem LS => 0,12 LS => 0,13 MO com LS => 0,25

Valor do BDI => 0,06 Valor com BDI => 0,31

	Código	Banco	Descrição	Tipo	Und	Quant.	Valor Unit	Total
Composição	95372	SINAPI	CURSO DE CAPACITAÇÃO PARA PINTOR (ENCARGOS COMPLEMENTARES) - HORISTA	SEDI - SERVIÇOS DIVERSOS	H	1,0000000	0,32	0,32
Insumo	00004783	SINAPI	PINTOR (HORISTA)	Mão de Obra	H	0,0169900	19,09	0,32

MO sem LS => 0,15 LS => 0,17 MO com LS => 0,32

Valor do BDI => 0,08 Valor com BDI => 0,40

	Código	Banco	Descrição	Tipo	Und	Quant.	Valor Unit	Total
Composição	95378	SINAPI	CURSO DE CAPACITAÇÃO PARA SERVENTE (ENCARGOS COMPLEMENTARES) - HORISTA	SEDI - SERVIÇOS DIVERSOS	H	1,0000000	0,34	0,34
Insumo	00006111	SINAPI	SERVENTE DE OBRAS (HORISTA)	Mão de Obra	H	0,0244200	13,98	0,34

MO sem LS => 0,16 LS => 0,18 MO com LS => 0,34

Valor do BDI => 0,08 Valor com BDI => 0,42

	Código	Banco	Descrição	Tipo	Und	Quant.	Valor Unit	Total
Composição	10551	ORSE	Encargos Complementares - Carpinteiro	Provisórios	h	1,0000000	3,62	3,62
Insumo	00012892/SINA	ORSE	Luva raspa de couro, cano curto (punho *7* cm)	Material	par	0,0023000	12,15	0,02
Insumo	00012893/SINA	ORSE	Bota de segurança com biqueira de aço e colarinho acolchoado	Material	par	0,0007000	64,80	0,04
Insumo	00012894/SINA	ORSE	Capa para chuva em pvc com forro de poliester, com capuz (amarela ou azul)	Material	un	0,0002000	17,55	0,00
Insumo	00012895/SINA	ORSE	Capacete de segurança aba frontal com suspensão de polietileno, sem jugular (classe b)	Material	un	0,0006000	13,50	0,00
Insumo	10362	ORSE	Seguro de vida e acidente em grupo	Serviços	un	0,0045000	12,54	0,05
Insumo	10492	ORSE	Cesta Básica	Material	un	0,0045000	175,00	0,78
Insumo	10517	ORSE	Exames admissionais/demissionais (checkup)	Serviços	cj	0,0004000	300,00	0,12
Insumo	10577	ORSE	Serrote 40cm	Material	un	0,0001000	29,90	0,00
Insumo	10578	ORSE	Formão grande	Material	un	0,0002000	15,15	0,00
Insumo	10579	ORSE	Chave de fenda chata 30 cm	Material	un	0,0002000	26,89	0,00
Insumo	10596	ORSE	Protetor auricular	Material	un	0,0045000	4,90	0,02
Insumo	10599	ORSE	Protetor solar fps 30 com 120ml	Material	un	0,0018000	18,00	0,03
Insumo	10761	ORSE	Refeição - café da manhã ( café com leite e dois pães com manteiga)	Serviços	un	0,1018000	5,00	0,50
Insumo	11244	ORSE	Martelo com unha	Material	un	0,0002000	48,95	0,00
Insumo	11248	ORSE	Furadeira e Parafusadeira elétrica Bosch ou Similar profissional	Equipamento	un	0,0001000	246,00	0,02
Insumo	11249	ORSE	Serra circular elétrica portátil	Equipamento	un	0,0001000	518,00	0,05
Insumo	158	ORSE	Almoço (Participação do empregador)	Material	un	0,1018000	14,00	1,42
Insumo	1651	ORSE	Óculos branco proteção	Material	pr	0,0007000	6,35	0,00
Insumo	2378	ORSE	Vale transporte	Material	un	0,0654000	4,50	0,29
Insumo	941	ORSE	Fardamento com mangas curta	Material	un	0,0015000	190,35	0,28

MO sem LS => 0,00 LS => 0,00 MO com LS => 0,00

Valor do BDI => 0,90 Valor com BDI => 4,52

	Código	Banco	Descrição	Tipo	Und	Quant.	Valor Unit	Total
Composição	10553	ORSE	Encargos Complementares - Pintor	Provisórios	h	1,0000000	3,79	3,79
Insumo	00012892/SINA	ORSE	Luva raspa de couro, cano curto (punho *7* cm)	Material	par	0,0023000	12,15	0,02
Insumo	00012893/SINA	ORSE	Bota de segurança com biqueira de aço e colarinho acolchoado	Material	par	0,0008000	64,80	0,05
Insumo	00012894/SINA	ORSE	Capa para chuva em pvc com forro de poliester, com capuz (amarela ou azul)	Material	un	0,0002000	17,55	0,00
Insumo	00012895/SINA	ORSE	Capacete de segurança aba frontal com suspensão de polietileno, sem jugular (classe b)	Material	un	0,0006000	13,50	0,00
Insumo	10362	ORSE	Seguro de vida e acidente em grupo	Serviços	un	0,0045000	12,54	0,05
Insumo	10492	ORSE	Cesta Básica	Material	un	0,0045000	175,00	0,78

Gestão feita com Diálogo!

MARCOS VICTOR VIEIRA VELOSO  
FREITAS:03942167336  
7336

Digitally signed by  
MARCOS VICTOR VIEIRA  
VELOSO  
FREITAS:03942167336  
Date: 2024.06.18 17:04:07  
-03'00'





**COLÔNIA DO GURGUEIA - PI**  
P R E F E I T U R A

**Composições Analíticas com Preço Unitário**  
Reforma do Mercado Público - Colônia do Gurgueia - PI

**Bancos**  
SINAPI - 04/2024 - Piauí  
SBC - 05/2024 - Piauí  
ORSE - 03/2024 - Sergipe  
SEINFRA - 028 - Ceará

**B.D.I.**  
25,0%

**Encargos Sociais**  
Não Desonerado:  
Horista: 113,05%  
Mensalista: 70,90%

**Composições Analíticas com Preço Unitário**

Insumo	10517	ORSE	Exames admissionais/demissionais (checkup)	Serviços	cj	0,0004000	300,00	0,12
Insumo	10583	ORSE	Trincha 3"	Material	un	0,0045000	11,98	0,05
Insumo	10596	ORSE	Protetor auricular	Material	un	0,0045000	4,90	0,02
Insumo	10599	ORSE	Protetor solar fps 30 com 120ml	Material	un	0,0018000	18,00	0,03
Insumo	10761	ORSE	Refeição - café da manhã ( café com leite e dois pães com manteiga)	Serviços	un	0,1018000	5,00	0,50
Insumo	11250	ORSE	Rolo lâ de carneiro 20cm	Material	un	0,0023000	17,50	0,04
Insumo	11251	ORSE	Pincel de seda 2"	Material	un	0,0045000	26,90	0,12
Insumo	11252	ORSE	Escada de aluminio de abrir com 7 degraus	Material	un	0,0001000	269,00	0,02
Insumo	158	ORSE	Almoço (Participação do empregador)	Material	un	0,1018000	14,00	1,42
Insumo	1651	ORSE	Óculos branco proteção	Material	pr	0,0008000	6,35	0,00
Insumo	2378	ORSE	Vale transporte	Material	un	0,0654000	4,50	0,29
Insumo	4174	ORSE	Desempenadeira de aço lisa, cabo madeira, ref:143, Atlas ou similar	Material	un	0,0005000	10,80	0,00
Insumo	4725	ORSE	Espátula	Material	un	0,0004000	19,78	0,00
Insumo	941	ORSE	Fardamento com mangas curta	Material	un	0,0015000	190,35	0,28

MO sem LS => 0,00 LS => 0,00 MO com LS => 0,00

Valor do BDI => 0,94 Valor com BDI => 4,73

	Código	Banco	Descrição	Tipo	Und	Quant.	Valor Unit	Total
Composição	10549	ORSE	Encargos Complementares - Servente	Provisórios	h	1,0000000	3,72	3,72
Insumo	00002711/SINA	ORSE	Carrinho de mao de aco capacidade 50 a 60 l, pneu com camara	Material	un	0,0002000	184,00	0,03
Insumo	00012892/SINA	ORSE	Luva raspa de couro, cano curto (punho *7* cm)	Material	par	0,0023000	12,15	0,02
Insumo	00012893/SINA	ORSE	Bota de seguranca com biqueira de aco e colarinho acolchoado	Material	par	0,0008000	64,80	0,05
Insumo	00012894/SINA	ORSE	Capa para chuva em pvc com forro de poliester, com capuz ( amarela ou azul)	Material	un	0,0002000	17,55	0,00
Insumo	00012895/SINA	ORSE	Capacete de seguranca aba frontal com suspensao de polietileno, sem jugular (classe b)	Material	un	0,0006000	13,50	0,00
Insumo	10362	ORSE	Seguro de vida e acidente em grupo	Serviços	un	0,0045000	12,54	0,05
Insumo	10492	ORSE	Cesta Básica	Material	un	0,0045000	175,00	0,78
Insumo	10517	ORSE	Exames admissionais/demissionais (checkup)	Serviços	cj	0,0004000	300,00	0,12
Insumo	10596	ORSE	Protetor auricular	Material	un	0,0045000	4,90	0,02
Insumo	10599	ORSE	Protetor solar fps 30 com 120ml	Material	un	0,0018000	18,00	0,03
Insumo	10761	ORSE	Refeição - café da manhã ( café com leite e dois pães com manteiga)	Serviços	un	0,1018000	5,00	0,50
Insumo	10788	ORSE	Pá quadrada	Material	un	0,0002000	36,90	0,00
Insumo	158	ORSE	Almoço (Participação do empregador)	Material	un	0,1018000	14,00	1,42
Insumo	1651	ORSE	Óculos branco proteção	Material	pr	0,0008000	6,35	0,00
Insumo	2378	ORSE	Vale transporte	Material	un	0,0941000	4,50	0,42
Insumo	4728	ORSE	Talhadeira chata 10"	Material	un	0,0003000	18,58	0,00
Insumo	4729	ORSE	Marreta 1 kg com cabo	Material	un	0,0001000	31,50	0,00
Insumo	941	ORSE	Fardamento com mangas curta	Material	un	0,0015000	190,35	0,28

MO sem LS => 0,00 LS => 0,00 MO com LS => 0,00

Valor do BDI => 0,93 Valor com BDI => 4,65

	Código	Banco	Descrição	Tipo	Und	Quant.	Valor Unit	Total
Composição	99833	SINAPI	LAVADORA DE ALTA PRESSAO (LAVA-JATO) PARA AGUA FRIA, PRESSAO DE OPERACAO ENTRE 1400 E 1900 LIB/POL2, VAZAO MAXIMA ENTRE 400 E 700 L/H - CHP DIURNO. AF_05/2023	CHOR - CUSTOS HORÁRIOS DE MÁQUINAS E EQUIPAMENTOS	CHP	1,0000000	2,21	2,21
Composição Auxiliar	99829	SINAPI	LAVADORA DE ALTA PRESSAO (LAVA-JATO) PARA AGUA FRIA, PRESSAO DE OPERACAO ENTRE 1400 E 1900 LIB/POL2, VAZAO MAXIMA ENTRE 400 E 700 L/H - DEPRECIACAO. AF_05/2023	CHOR - CUSTOS HORÁRIOS DE MÁQUINAS E EQUIPAMENTOS	H	1,0000000	0,13	0,13
Composição Auxiliar	99830	SINAPI	LAVADORA DE ALTA PRESSAO (LAVA-JATO) PARA AGUA FRIA, PRESSAO DE OPERACAO ENTRE 1400 E 1900 LIB/POL2, VAZAO MAXIMA ENTRE 400 E 700 L/H - JUROS. AF_05/2023	CHOR - CUSTOS HORÁRIOS DE MÁQUINAS E EQUIPAMENTOS	H	1,0000000	0,02	0,02
Composição Auxiliar	99831	SINAPI	LAVADORA DE ALTA PRESSAO (LAVA-JATO) PARA AGUA FRIA, PRESSAO DE OPERACAO ENTRE 1400 E 1900 LIB/POL2, VAZAO MAXIMA ENTRE 400 E 700 L/H - MANUTENCAO. AF_05/2023	CHOR - CUSTOS HORÁRIOS DE MÁQUINAS E EQUIPAMENTOS	H	1,0000000	0,09	0,09

Gestão feita com Diálogo!

MARCOS VICTOR  
VIEIRA VELOSO  
FREITAS:03942167336

Digitally signed by MARCOS  
VICTOR VIEIRA VELOSO  
FREITAS:03942167336  
Date: 2024.06.18 17:04:34  
-03'00'





**COLÔNIA DO GURGUEIA - PI**  
P R E F E I T U R A

**Composições Analíticas com Preço Unitário**  
Reforma do Mercado Público - Colônia do Gurgueia - PI

**Bancos**  
SINAPI - 04/2024 - Piauí  
SBC - 05/2024 - Piauí  
ORSE - 03/2024 - Sergipe  
SEINFRA - 028 - Ceará

**B.D.I.**  
25,0%

**Encargos Sociais**  
Não Desonerado:  
Horista: 113,05%  
Mensalista: 70,90%

**Composições Analíticas com Preço Unitário**

Composição Auxiliar	99832	SINAPI	LAVADORA DE ALTA PRESSAO (LAVA-JATO) PARA AGUA FRIA, PRESSAO DE OPERACAO ENTRE 1400 E 1900 LIB/POL2, VAZAO MAXIMA ENTRE 400 E 700 L/H - MATERIAIS NA OPERAÇÃO. AF_05/2023	CHOR - CUSTOS HORÁRIOS DE MÁQUINAS E EQUIPAMENTOS	H	1,0000000	1,97	1,97
---------------------	-------	--------	---	---	---	-----------	------	------

MO sem LS => 0,00 LS => 0,00 MO com LS => 0,00

Valor do BDI => 0,55 Valor com BDI => 2,76

	Código	Banco	Descrição	Tipo	Und	Quant.	Valor Unit	Total
Composição	99829	SINAPI	LAVADORA DE ALTA PRESSAO (LAVA-JATO) PARA AGUA FRIA, PRESSAO DE OPERACAO ENTRE 1400 E 1900 LIB/POL2, VAZAO MAXIMA ENTRE 400 E 700 L/H - DEPRECIACÃO. AF_05/2023	CHOR - CUSTOS HORÁRIOS DE MÁQUINAS E EQUIPAMENTOS	H	1,0000000	0,13	0,13
Insumo	00000746	SINAPI	LAVADORA DE ALTA PRESSAO (LAVA - JATO) PARA AGUA FRIA, PRESSAO DE OPERACAO ENTRE 1400 E 1900 LIB/POL2, VAZAO MAXIMA ENTRE 400 E 700 L/H, POTENCIA DE OPERACAO ENTRE 2,50 E 3,00 CV	Equipamento para Aquisição Permanente	UN	0,0000700	1.989,00	0,13

MO sem LS => 0,00 LS => 0,00 MO com LS => 0,00

Valor do BDI => 0,03 Valor com BDI => 0,16

	Código	Banco	Descrição	Tipo	Und	Quant.	Valor Unit	Total
Composição	99830	SINAPI	LAVADORA DE ALTA PRESSAO (LAVA-JATO) PARA AGUA FRIA, PRESSAO DE OPERACAO ENTRE 1400 E 1900 LIB/POL2, VAZAO MAXIMA ENTRE 400 E 700 L/H - JUROS. AF_05/2023	CHOR - CUSTOS HORÁRIOS DE MÁQUINAS E EQUIPAMENTOS	H	1,0000000	0,02	0,02
Insumo	00000746	SINAPI	LAVADORA DE ALTA PRESSAO (LAVA - JATO) PARA AGUA FRIA, PRESSAO DE OPERACAO ENTRE 1400 E 1900 LIB/POL2, VAZAO MAXIMA ENTRE 400 E 700 L/H, POTENCIA DE OPERACAO ENTRE 2,50 E 3,00 CV	Equipamento para Aquisição Permanente	UN	0,0000148	1.989,00	0,02

MO sem LS => 0,00 LS => 0,00 MO com LS => 0,00

Valor do BDI => 0,00 Valor com BDI => 0,02

	Código	Banco	Descrição	Tipo	Und	Quant.	Valor Unit	Total
Composição	99831	SINAPI	LAVADORA DE ALTA PRESSAO (LAVA-JATO) PARA AGUA FRIA, PRESSAO DE OPERACAO ENTRE 1400 E 1900 LIB/POL2, VAZAO MAXIMA ENTRE 400 E 700 L/H - MANUTENÇÃO. AF_05/2023	CHOR - CUSTOS HORÁRIOS DE MÁQUINAS E EQUIPAMENTOS	H	1,0000000	0,09	0,09
Insumo	00000746	SINAPI	LAVADORA DE ALTA PRESSAO (LAVA - JATO) PARA AGUA FRIA, PRESSAO DE OPERACAO ENTRE 1400 E 1900 LIB/POL2, VAZAO MAXIMA ENTRE 400 E 700 L/H, POTENCIA DE OPERACAO ENTRE 2,50 E 3,00 CV	Equipamento para Aquisição Permanente	UN	0,0000500	1.989,00	0,09

MO sem LS => 0,00 LS => 0,00 MO com LS => 0,00

Valor do BDI => 0,02 Valor com BDI => 0,11

	Código	Banco	Descrição	Tipo	Und	Quant.	Valor Unit	Total
Composição	99832	SINAPI	LAVADORA DE ALTA PRESSAO (LAVA-JATO) PARA AGUA FRIA, PRESSAO DE OPERACAO ENTRE 1400 E 1900 LIB/POL2, VAZAO MAXIMA ENTRE 400 E 700 L/H - MATERIAIS NA OPERAÇÃO. AF_05/2023	CHOR - CUSTOS HORÁRIOS DE MÁQUINAS E EQUIPAMENTOS	H	1,0000000	1,97	1,97
Insumo	00002705	SINAPI	ENERGIA ELETRICA ATE 2000 KWH INDUSTRIAL, SEM DEMANDA	Franquia	KWH	1,8767900	1,05	1,97

MO sem LS => 0,00 LS => 0,00 MO com LS => 0,00

Valor do BDI => 0,49 Valor com BDI => 2,46

	Código	Banco	Descrição	Tipo	Und	Quant.	Valor Unit	Total
Composição	88310	SINAPI	PINTOR COM ENCARGOS COMPLEMENTARES	SEDI - SERVIÇOS DIVERSOS	H	1,0000000	27,49	27,49
Composição Auxiliar	95372	SINAPI	CURSO DE CAPACITAÇÃO PARA PINTOR (ENCARGOS COMPLEMENTARES) - HORISTA	SEDI - SERVIÇOS DIVERSOS	H	1,0000000	0,32	0,32
Insumo	00004783	SINAPI	PINTOR (HORISTA)	Mão de Obra	H	1,0000000	19,09	19,09
Insumo	00037370	SINAPI	ALIMENTACAO - HORISTA (COLETADO CAIXA - ENCARGOS COMPLEMENTARES)	Material	H	1,0000000	2,39	2,39
Insumo	00037371	SINAPI	TRANSPORTE - HORISTA (COLETADO CAIXA - ENCARGOS COMPLEMENTARES)	Material	H	1,0000000	0,61	0,61
Insumo	00037372	SINAPI	EXAMES - HORISTA (COLETADO CAIXA - ENCARGOS COMPLEMENTARES)	Material	H	1,0000000	1,34	1,34
Insumo	00037373	SINAPI	SEGURO - HORISTA (COLETADO CAIXA - ENCARGOS COMPLEMENTARES)	Material	H	1,0000000	0,04	0,04
Insumo	00043466	SINAPI	FERRAMENTAS - FAMILIA PINTOR - HORISTA (ENCARGOS COMPLEMENTARES - COLETADO CAIXA)	Material	H	1,0000000	1,97	1,97
Insumo	00043490	SINAPI	EPI - FAMILIA PINTOR - HORISTA (ENCARGOS COMPLEMENTARES - COLETADO CAIXA)	Material	H	1,0000000	1,73	1,73

MO sem LS => 9,11 LS => 10,30 MO com LS => 19,41

Valor do BDI => 6,87 Valor com BDI => 34,36

	Código	Banco	Descrição	Tipo	Und	Quant.	Valor Unit	Total
Composição	102234	SINAPI	PINTURA IMUNIZANTE PARA MADEIRA, 2 DEMÃOS. AF_01/2021	PINT - PINTURAS	m²	1,0000000	25,91	25,91
Composição Auxiliar	88310	SINAPI	PINTOR COM ENCARGOS COMPLEMENTARES	SEDI - SERVIÇOS DIVERSOS	H	0,4529000	27,49	12,45
Insumo	00007340	SINAPI	IMUNIZANTE PARA MADEIRA, INCOLOR	Material	L	0,3257000	41,35	13,46

MO sem LS => 4,13 LS => 4,66 MO com LS => 8,79

Valor do BDI => 6,47 Valor com BDI => 32,38

Gestão feita com Diálogo!

MARCOS VICTOR  
VIEIRA VELOSO  
FREITAS:03942167336

Digitally signed by MARCOS  
VICTOR VIEIRA VELOSO  
FREITAS:03942167336  
Date: 2024.06.18 17:05:00  
-03'00'



COLÔNIA DO GURGUEIA - PI  
P R E F E I T U R A

Composições Analíticas com Preço Unitário  
Reforma do Mercado Público - Colônia do Gurgueia - PI

Bancos  
SINAPI - 04/2024 - Piauí  
SBC - 05/2024 - Piauí  
ORSE - 03/2024 - Sergipe  
SEINFRA - 028 - Ceará

B.D.I.  
25,0%

Encargos Sociais  
Não Desonerado:  
Horista: 113,05%  
Mensalista: 70,90%

Composições Analíticas com Preço Unitário									
	Código	Banco	Descrição	Tipo	Und	Quant.	Valor Unit	Total	
Composição	88316	SINAPI	SERVENTE COM ENCARGOS COMPLEMENTARES	SEDI - SERVIÇOS DIVERSOS	H	1,0000000	20,64	20,64	
Composição	95378	SINAPI	CURSO DE CAPACITAÇÃO PARA SERVENTE (ENCARGOS COMPLEMENTARES) - HORISTA	SEDI - SERVIÇOS DIVERSOS	H	1,0000000	0,34	0,34	
Auxiliar Insumo	00006111	SINAPI	SERVENTE DE OBRAS (HORISTA)	Mão de Obra	H	1,0000000	13,98	13,98	
Insumo	00037370	SINAPI	ALIMENTACAO - HORISTA (COLETADO CAIXA - ENCARGOS COMPLEMENTARES)	Material	H	1,0000000	2,39	2,39	
Insumo	00037371	SINAPI	TRANSPORTE - HORISTA (COLETADO CAIXA - ENCARGOS COMPLEMENTARES)	Material	H	1,0000000	0,61	0,61	
Insumo	00037372	SINAPI	EXAMES - HORISTA (COLETADO CAIXA - ENCARGOS COMPLEMENTARES)	Material	H	1,0000000	1,34	1,34	
Insumo	00037373	SINAPI	SEGURO - HORISTA (COLETADO CAIXA - ENCARGOS COMPLEMENTARES)	Material	H	1,0000000	0,04	0,04	
Insumo	00043467	SINAPI	FERRAMENTAS - FAMILIA SERVENTE - HORISTA (ENCARGOS COMPLEMENTARES - COLETADO CAIXA)	Material	H	1,0000000	0,61	0,61	
Insumo	00043491	SINAPI	EPI - FAMILIA SERVENTE - HORISTA (ENCARGOS COMPLEMENTARES - COLETADO CAIXA)	Material	H	1,0000000	1,33	1,33	
MO sem LS =>					6,72	LS =>	7,60	MO com LS =>	14,32
Valor do BDI =>					5,16	Valor com BDI =>			25,80

Total sem BDI	75.581,60
Total do BDI	18.870,14
Total Geral	94.451,74

MARCOS VICTOR VIEIRA VELOSO  
FREITAS:03942167336  
67336

Digitally signed by  
MARCOS VICTOR VIEIRA VELOSO  
FREITAS:03942167336  
Date: 2024.06.18  
17:05:27 -03'00'



COLÔNIA DO GURGUEIA - PI  
PREFEITURA

### PLANILHA B.D.I

#### ACÓRDÃO 2622/2013

ITEM	DESCRIÇÃO	ÍNDICE (%)	DENOMINAÇÃO
1	TAXA DA MARGEM DE INCERTEZA (RISCO) DO EMPREENDIMENTO	0,97	<b>MI</b>
2	TAXAS DE CUSTOS FINANCEIROS	1,21	<b>CF</b>
3	TAXA DE ADMINISTRAÇÃO CENTRAL	4,67	<b>AC</b>
4	TAXA DE MARGEM DE CONTRIBUIÇÃO (BENEFÍCIO, LUCRO OU REMUNERAÇÃO )	6,06	<b>MC</b>
5	GARANTIA + SEGURO	0,74	<b>GS</b>
6	TAXA DE CUSTOS TRIBUTÁRIOS (MUNICIPAIS, ESTADUAIS E FEDERAIS)	8,65	<b>CT</b>
6.1	COFINS - CONTRIBUIÇÃO PARA O FINANCIAMENTO DA SEGURIDADE SOCIAL	3,00	<b>COFINS</b>
6.2	PIS - PROGRAMA DE INTEGRAÇÃO SOCIAL	0,65	<b>PIS</b>
6.3	ISS - IMPOSTO SOBRE SERVIÇO	5,00	<b>ISS</b>
6.4	CPRB - CONTRIBUIÇÃO PREVIDENCIÁRIA SOBRE A RENDA BRUTA	-	<b>CPRB</b>
FÓRMULA DE CÁLCULO DO BDI GERAL :			
$BDI = (1+AC+GS+MI)*(1+CF)*(1+MC)/(1-COFINS-PIS-ISS-CPRB))-1$			
$BDI = 25,00\%$			

MARCOS VICTOR  
VIEIRA VELOSO  
FREITAS:03942167  
336

Digitally signed by MARCOS  
VICTOR VIEIRA VELOSO  
FREITAS:03942167336  
Date: 2024.06.18 17:05:56  
+03'00'



COLÔNIA DO GURGUEIA - PI  
PREFEITURA

### PLANILHA ENCARGOS SOCIAIS - SEM DESONERAÇÃO

A	GRUPO A - ENCARGOS SOCIAIS BÁSICOS	HORISTA %	MENSALISTA %
A1	INSS	20,00%	20,00%
A2	SESI	1,50%	1,50%
A4	SENAI	1,00%	1,00%
A5	INCRA	0,20%	0,20%
A6	SEBRAE	0,60%	0,60%
A7	SALÁRIO EDUCAÇÃO	2,50%	2,50%
A8	SEGURO CONTRA ACIDENTES NO TRABALHO	3,00%	3,00%
A9	FGTS	8,00%	8,00%
A10	SECONCI	0,00%	0,00%
	<b>SUBTOTAL DO GRUPO A</b>	<b>36,80%</b>	<b>36,80%</b>
B	GRUPO B - ENCARGOS QUE RECEBEM A INCIDÊNCIA DO GRUPO A		
B1	REPOUSO SEMANAL REMUNERADO	17,82%	Não incide
B2	FERIADOS	3,95%	Não incide
B3	AUXILIO ENFERMIDADE	0,87%	0,66%
B4	13º SALÁRIO	10,95%	8,33%
B5	LICENÇA PATERNIDADE	0,07%	0,05%
B6	FALTAS JUSTIFICADAS	0,73%	0,56%
B7	DIAS DE CHUVA	1,19%	Não incide
B8	AUXÍLIO ACIDENTE DE TRABALHO	0,10%	0,08%
B9	FÉRIAS GOZADAS	11,47%	8,72%
B10	SALÁRIO MATERNIDADE	0,04%	0,03%
	<b>SUBTOTAL DO GRUPO B</b>	<b>47,19%</b>	<b>18,43%</b>
C	GRUPO C - ENCARGOS QUE NÃO RECEBEM A INCIDÊNCIA DO GRUPO A		
C1	AVISO PRÉVIO INDENIZADO	5,30%	4,03%
C2	AVISO PRÉVIO TRABALHADO	0,12%	0,09%
C3	FÉRIAS INDENIZADAS	2,40%	1,83%
C4	DEPÓSITO RESCISÃO SEM JUSTA CAUSA	2,95%	2,24%
C5	INDENIZAÇÃO ADICIONAL	0,45%	0,34%
	<b>SUBTOTAL DO GRUPO C</b>	<b>11,22%</b>	<b>8,53%</b>
D	GRUPO D - INCIDÊNCIAS E REINCIDÊNCIAS		
D1	Reincidência de A sobre B (A*B)	17,37%	6,78%
D2	Reincidência de A2 sobre C1 (A2*C1)	0,47%	0,36%
	<b>SUBTOTAL DO GRUPO D</b>	<b>17,84%</b>	<b>7,14%</b>
	<b>TOTAL GERAL DOS ENCARGOS SOCIAIS (A+B+C+D+E)</b>	<b>113,05%</b>	<b>70,90%</b>

MARCOS VICTOR  
VIEIRA VELOSO  
FREITAS:03942167336

Digitally signed by MARCOS  
VICTOR VIEIRA VELOSO  
FREITAS:03942167336  
Date: 2024.06.18 17:06:57  
-03'00'



**COLÔNIA DO GURGUEIA - PI**  
PREFEITURA

## PLANTAS



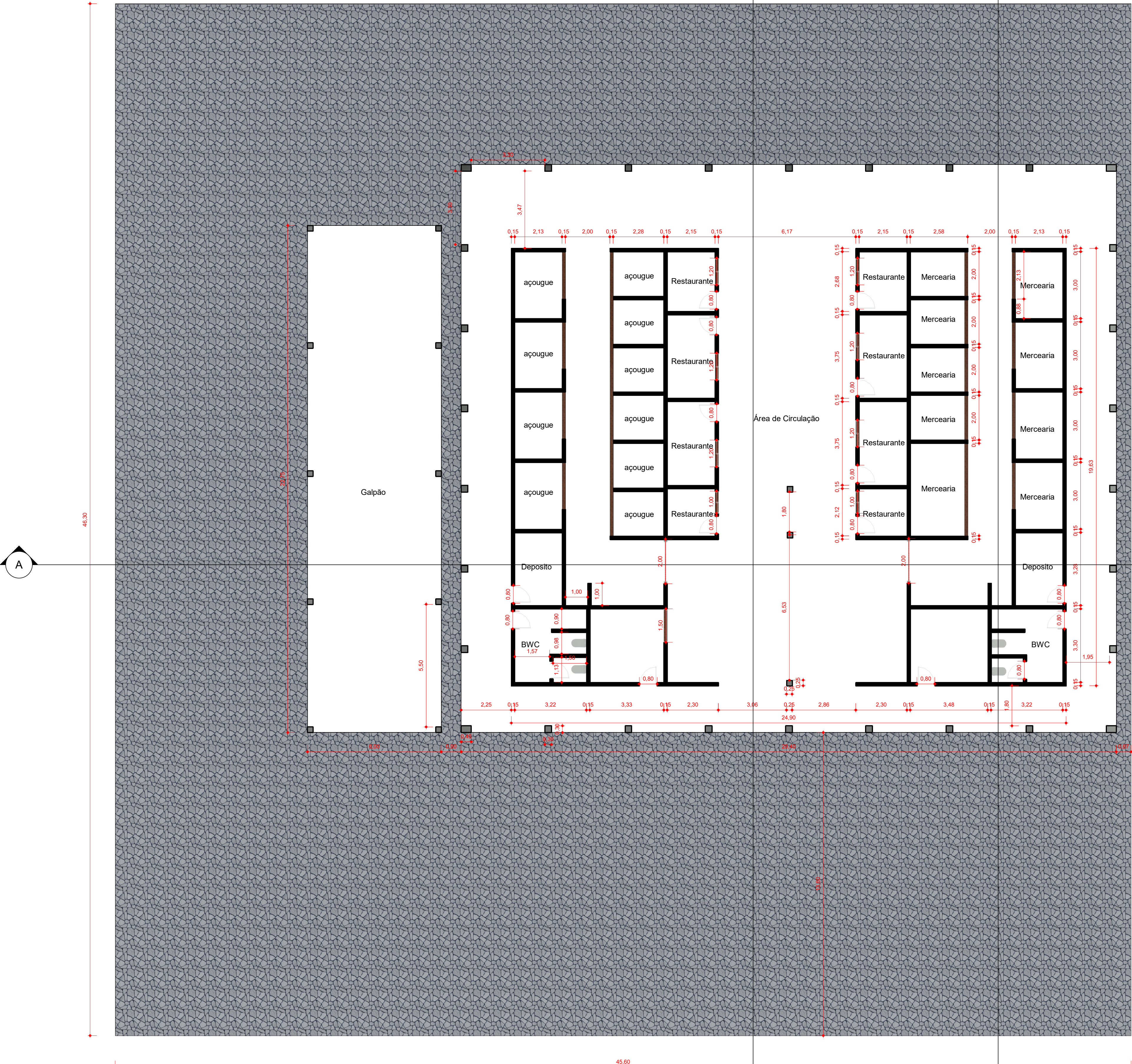

MARCOS VICTOR  
VIEIRA VELOSO  
FREITAS:039421673  
36

Digitally signed by MARCOS  
VICTOR VIEIRA VELOSO  
FREITAS:03942167336  
Date: 2024.06.18 17:08:03  
+03'00'



COLÔNIA DO GURGUEIA - PI  
PREFEITURA

## REFORMA DO MERCADO PÚBLICO

ENDEREÇO DA OBRA:  
COLÔNIA DO GURGUEIA - PI

DESCRIÇÃO:  
PLANTA BAIXA E CORTES

RESPONSÁVEL TÉCNICO:

PREPONENTE:  
PREFEITURA MUNICIPAL DE COLÔNIA DO GURGUEIA - PI

DATA:  
MAIO/2024  
ESCALA:  
1/ 100

PRONCHAL  
01  
/03



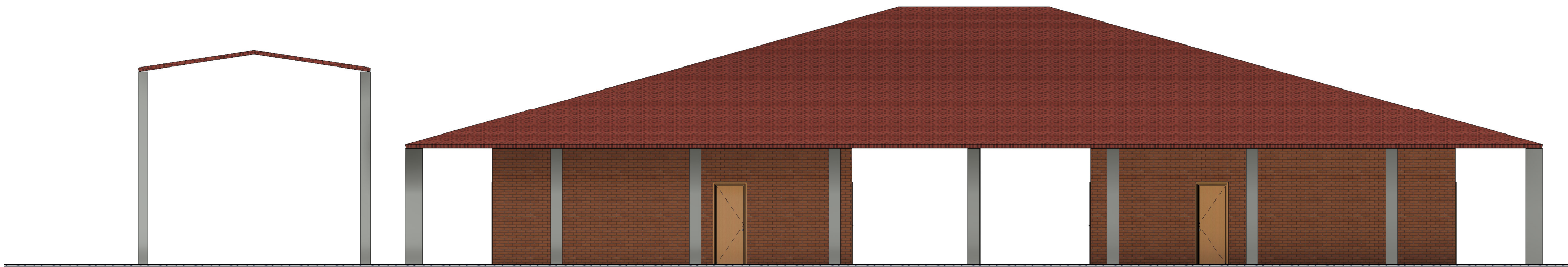

1 Fachada Frontal

ESCALA 1 : 100

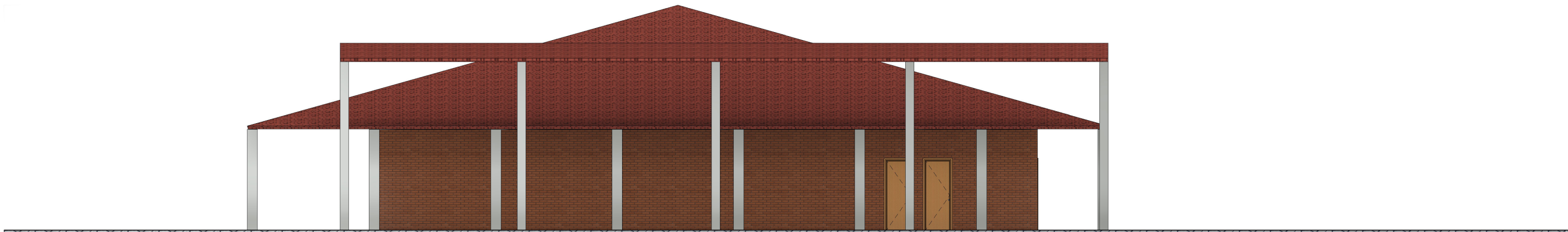

2 Fachada lateral direita

ESCALA 1 : 100



MARCOS VICTOR  
VIEIRA VELOSO  
FREITAS:03942167336

Digitally signed by MARCOS  
VICTOR VIEIRA VELOSO  
FREITAS:03942167336  
Date: 2024.06.18 17:08:33  
-03'00'

## REFORMA DO MERCADO PÚBLICO

ENDEREÇO DA OBRA:  
COLÔNIA DO GURGUEIA - PI

DESCRIÇÃO:  
PLANTA BAIXA E CORTES

RESPONSÁVEL TÉCNICO:  
PREFEITURA MUNICIPAL DE COLÔNIA DO GURGUEIA - PI

DATA:  
MAIO/2024  
ESCALA:  
1/ 100

PRANCHAS:  
02  
/03



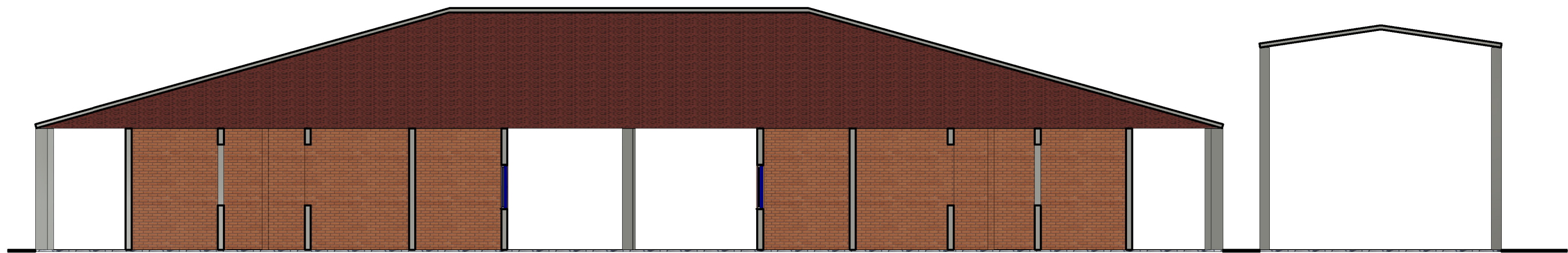

2 Fachada Posterior

ESCALA 1 : 100

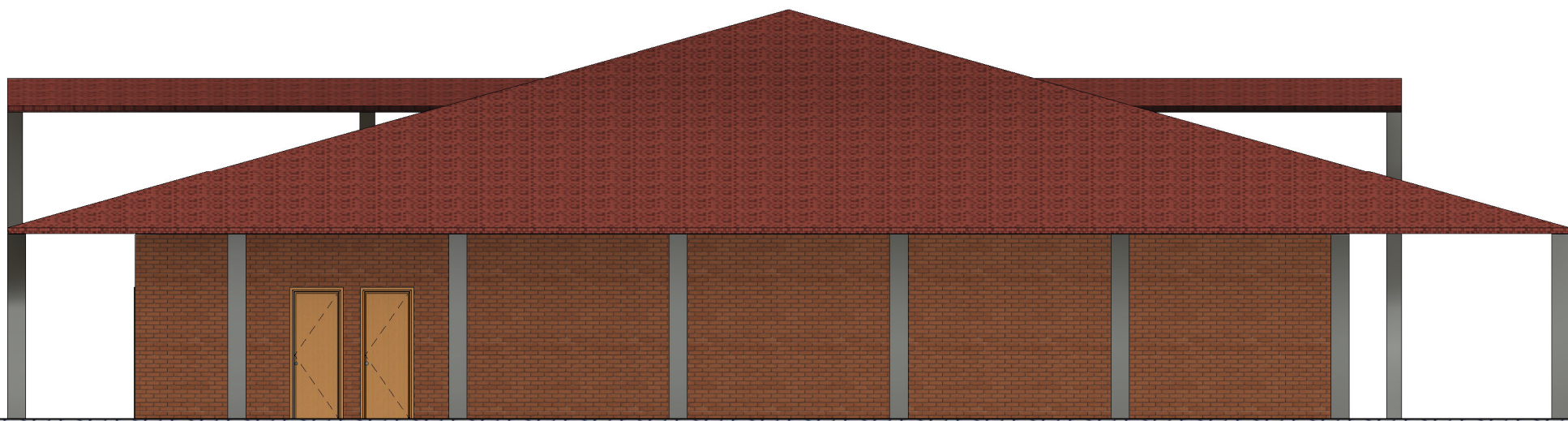

1 Fachada lateral esquerda

ESCALA 1 : 100

MARCOS VICTOR VIEIRA VELOSO  
FREITAS:03942167336  
67336

Digitally signed by  
MARCOS VICTOR VIEIRA  
VELOSO  
FREITAS:03942167336  
Date: 2024.06.18  
17:09:02 -03'00'



REFORMA DO MERCADO PÚBLICO

ENDEREÇO DA OBRA:  
COLÔNIA DO GURGUEIA - PI

DESCRIÇÃO:  
PLANTA BAIXA E CORTES

RESPONSÁVEL TÉCNICO:  
PREFONENTE:  
PREFEITURA MUNICIPAL DE COLÔNIA DO GURGUEIA - PI

DATA:  
MAIO/2024  
ESCALA:  
1/ 100

PRANCHA:  
03  
/03