



PREFEITURA DA CIDADE DO RIO DE JANEIRO  
Secretaria Municipal de Saúde

TERMO DE REFERÊNCIA Nº 486

TERMO DE REFERÊNCIA  
Gerência de Laboratório e Análises Clínicas | S/IVISA-RIO/CTATS/GLAC

1. INFORMAÇÕES GERAIS DA CONTRATAÇÃO	
Processo nº	SMS-PRO-2024/72143
Órgão Requisitante	Secretaria Municipal de Saúde do Rio de Janeiro   SMS-Rio
Área Requisitante	Superintendência de Integração de Áreas de Planejamento   S/SUBPAV/SIAP
Objeto	Contratação de empresa especializada para prestação de serviço para realização de exames de análises clínicas, citologia, citopatologia, imuno-histoquímica, anatomia patológica em materiais biológicos de pacientes atendidos pela Secretaria Municipal de Saúde, nas Áreas de Planejamento das áreas programáticas 1.0, 2.1, 2.2, 5.2 e 5.3.
Responsável pela elaboração	Gerência de Laboratório e Análises Clínicas   S/IVISA-RIO/CTATS/GLAC

Objeto

**1.1. Definição do objeto da contratação:** Contratação de empresa especializada para prestação de serviço para realização de exames de análises clínicas, citologia, citopatologia, imuno-histoquímica, anatomia patológica em materiais biológicos de pacientes atendidos pela Secretária Municipal de Saúde, nas Áreas de Planejamento das áreas programáticas 1.0, 2.1, 2.2, 5.2 e 5.3.

1.2. Especificação do objeto e estimativa de quantidade

Lotes	Código Sigma	Código BR	Especificação	Unidade	Período da execução
Lote 01	225045.0001-64	5487	Contratação de empresa especializada para prestação de serviço para realização de exames de análises clínicas, citologia, citopatologia, imuno-histoquímica, anatomia patológica em materiais biológicos de pacientes atendidos pela Secretária Municipal de Saúde, nas Áreas de Planejamento das áreas programáticas 1.0, 2.1, 2.2, 5.2 e 5.3. <u>Unidades:</u> HMSA, HMBR, HMFM, HMMC, HMRM, HMJ, AP 1.0, AP 2.1 e AP 2.2.	Serviço	24 (vinte e quatro) meses
Lote 02	225045.0001-64	5487	Contratação de empresa especializada para prestação de serviço para realização de exames de análises clínicas, citologia, citopatologia, imuno-histoquímica, anatomia patológica em materiais biológicos de pacientes atendidos pela Secretária Municipal de Saúde, nas Áreas de Planejamento das áreas programáticas 1.0, 2.1, 2.2, 5.2 e 5.3. . <u>Unidades:</u> AP 5.2 e AP 5.3.	Serviço	24 (vinte e quatro) meses

- 1.2.1. Os itens que compõem os lotes constam na tabela anexa (Anexo A) ao presente Termo de Referência.
- 1.2.2. Alguns códigos BR são genéricos ou aproximam-se da descrição necessária. Em caso de dúvida deverá ser considerada a coluna “Especificação”.
- 1.2.3. Para cada lote, a proposta da CONTRATADA deverá contemplar obrigatoriamente todos os custos fixos relacionados à disponibilização do serviço, bem como o interfaceamento e a integração com os sistemas da unidade contratante.
- 1.3. Natureza do objeto**
- 1.3.1. O serviço a ser contratado está enquadrado na classificação de serviços comuns, cujos padrões de desempenho e qualidade podem ser definidos em instrumento convocatório por meio de especificações usuais no mercado, conforme o art. 6º, XIII, da Lei federal nº 14.133, de 1º de abril de 2021, c/c o art. 2º, II, do Decreto Rio nº 51.078, de 04 de julho de 2022.

**1.4. Enquadramento da contratação**

- 1.4.1.** O serviço é enquadrado como contínuo, não possui contratação integral.
- 1.4.2.** O serviço não envolve mão de obra preponderante com dedicação exclusiva.
- 1.4.3.** Será confeccionado Termo de Contrato por cada unidade de saúde demandante (contratos descentralizados), conforme documento de formalização de demanda.

**1.5. Procedimento auxiliar e mão de obra**

- 1.5.1.** Será adotado o procedimento auxiliar de Registro de Preços para a presente contratação
- 1.5.2.** A prestação de serviço não gera vínculo empregatício entre os trabalhadores da CONTRATADA com a Administração Pública CONTRATANTE, sendo vedada qualquer relação que caracterize pessoalidade e subordinação.

**1.6. Prazo de vigência contratual**

- 1.6.1.** O prazo de vigência da contratação é de 24 (vinte e quatro) meses, contados do (a) assinatura do contrato, prorrogável por até 10 (dez) anos, na forma dos artigos 106 e 107 da Lei nº14.133/2021.
- 1.6.2.** O Termo de Contrato oferecerá melhor detalhamento das regras que serão aplicadas em relação à vigência da contratação.

**1.7. Prazo de vigência da Ata de registro de preços**

- 1.7.1.** O prazo de vigência da Ata de Registro de Preços será de 1 (um) ano, podendo ser prorrogado por igual período, na forma do art. 84 da Lei nº 14.133/2021, permitida a renovação do quantitativo até o seu limite original, desde que comprovado o preço vantajoso.
- 1.7.2.** A Ata de registro de preços oferecerá melhor detalhamento das regras que serão aplicadas.

**2. FUNDAMENTAÇÃO E DESCRIÇÃO DA NECESSIDADE DA CONTRATAÇÃO****Fundamentação e descrição**

2.

**2.1.** A saúde é um direito fundamental, e os exames laboratoriais são ferramentas essenciais que auxiliam em até 80% das decisões clínicas, sendo indispensáveis para o diagnóstico, prognóstico e acompanhamento de doenças.

A Secretaria Municipal da Saúde (SMS) possui uma ampla rede de Atenção Básica, com grande dispersão geográfica, o que inviabiliza a instalação e manutenção de laboratórios próprios, completos e equipados, em todas as unidades e unidades Hospitalares.

A necessidade surge da limitação de a SMS investir alto em infraestrutura (prédios, equipamentos de alto custo e tecnologia de ponta) em cada unidade básica, contratar e manter um corpo técnico especializado (biomédicos, bioquímicos, técnicos de laboratório, etc.) em número suficiente para todas as unidades e gerenciar a logística complexa de insumos, reagentes e o controle de qualidade rigoroso em múltiplos pontos.

Portanto, a contratação visa garantir o acesso universal e contínuo aos exames laboratoriais citologia, citopatologia, imuno-histoquímica e anatomia patológica, com qualidade e agilidade, otimizando recursos e focando o esforço no atendimento direto ao paciente.

Adicionalmente, mencionamos o MEMORANDO Nº SMS-MEM-2025/13420, no qual a Coordenadoria de Contratos e Aquisições comunica da decisão da empresa BIOMEGA MEDICINA DIAGNÓSTICA LTDA, do não interesse em prorrogar o contrato existente - P.E. nº 654/2021, processo nº SMS-PRO-2023/30829.

**2.2.** O planejamento desta contratação está previsto na Lei nº 7.234, de 12 de janeiro de 2022, que dispõe sobre o Plano Plurianual para o quadriênio 2022/2025, e a Lei nº 8.797, de 13 de janeiro de 2025, que trata da Lei Orçamentária Anual desta Prefeitura para o exercício financeiro de 2025, estima a Receita e Fixa a Despesa do Município do Rio de Janeiro para o exercício financeiro de 2025. O objeto da contratação está previsto no Plano de Contratações Anual de 2025, publicado no D.O.M.RJ, em 17/04/2024, às fls. 31 e 32, conforme consta no Estudo Técnico Preliminar.

**3. DESCRIÇÃO DA SOLUÇÃO COMO UM TODO CONSIDERADA O CICLO DE VIDA DO OBJETO**

**3.1** Contratações de empresa especializada para prestação de serviço para realização de exames de análises clínicas, citologia, citopatologia, imuno-histoquímica, anatomia patológica em materiais biológicos de pacientes atendidos pela Secretária Municipal de Saúde, nas Áreas de Planejamento das áreas programáticas 1.0, 2.1, 2.2, 5.2 e 5.3, compreendendo:

1. Escopo do Serviço: Realização de todo o rol de exames definidos pela SMS, nas dependências da contratada.

2. Logística de Amostras: A empresa contratada deverá ser responsável por:

i. Fornecer todos os insumos de coleta (tubos, agulhas, etc.) para as unidades de saúde;

ii. Recolher as amostras coletadas nos pontos definidos, nas frequências e horários estabelecidos;

iii. Realizar o transporte das amostras em condições adequadas de temperatura e segurança (maleta térmica, controle de temperatura, etc.).

iv. Tecnologia: Disponibilização de um Sistema de Informação Laboratorial (LIS) para Integração e Rastreabilidade das requisições e laudos (das UBSSs ao laboratório) e Consulta e impressão online de laudos pela SMS e pacientes.

3. Qualidade: Comprovação de participação em Programa de Controle Externo da Qualidade (Proficiência) reconhecido e manutenção de um robusto Controle Interno da Qualidade.

4. Prazos: Definição de prazos máximos para a entrega dos resultados, diferenciados para exames de rotina e urgência (se aplicável).

**Local de execução do serviço**

**3.2** Os serviços serão realizados nos endereços descritos na tabela abaixo:

**3.2.1** Os endereços das unidades que compõe as Áreas Programáticas estão descritos no **Anexo B**

Lote 1	Unidade	Endereço
	Hospital Municipal Souza Aguiar (HMSA)	Praça da República, 111 – Centro – RJ – Tel.: 3111-2728

01

Hospital Maternidade Fernando Magalhães (HMFm)	R. Gen. José Cristino nº 87 - São Cristóvão, Rio de Janeiro - RJ, 20921-400   Telefone: (21) 3878-2327
Hospital Municipal Barata Ribeiro (HMBR)	R. Rua Visconde de Niterói, 1450 – Mangueira – Tel.: 2569-8146
Hospital Municipal Jesus (HMJ)	Rua Oito de Dezembro, 717 – Vila Isabel – RJ Tel.: 2569-4088
Hospital Municipal Miguel Couto (HMMC)	Rua Mário Ribeiro, 117 – Gávea – RJ – Tel.: 3111-3711
Hospital Municipal Rocha Maia (HMRM)	Rua General Severiano, 91 – Botafogo – Tel.: 2295-2443
A.P 1.0	Evaristo da Veiga, 16 - Cinelândia
A.P 2.1	Av. Venceslau Brás, nº 65 – Fundos – Botafogo.
A.P 2.2	Rua Conde de Bonfim, nº 764 – Tijuca

Lote	Unidade	Endereço
	AP 5.2	Estrada do Campinho, nº 2899 – 2º andar – Campo Grande
02	AP 5.3	Rua Álvaro Alberto, nº 601 – Santa Cruz.

#### 4. REQUISITOS DA CONTRATAÇÃO

##### Sustentabilidade

**4.1.** A presente contratação deverá seguir os parâmetros de responsabilidade socioambiental devendo os critérios de sustentabilidade da demanda estar alinhados à diretriz do art. 5º da Lei nº 14.133/2021, com o Guia Nacional de Contratações Sustentáveis da Advocacia Geral da União e com os normativos correlacionados ao seu objeto.

##### Indicação ou vedação de marcas ou modelos na execução do serviço

**4.2.** Para a presente contratação não há indicação ou vedação de marca(s), característica(s) ou modelo(s), tendo em vista que a similaridade da eficácia de resultados entre os exames e seus resultados disponíveis no mercado é satisfatória e atendem às necessidades da área demandante.

##### Da exigência de visita técnica pelo Contratante

**4.3.** O CONTRATANTE realizará visita técnica nas dependências da empresa licitante provisoriamente classificada em primeiro lugar com a finalidade de comprovar as condições físicas e operacionais exigidas no Termo de Referência, para análise e conferência pela área técnica a fim de certificar a conformidade do serviço proposto com as especificações exigidas pelo edital/instrumento convocatório.

**4.4.** A referida visita constitui parte integrante do procedimento de habilitação, cabendo ressaltar que as divergências entre as exigências constantes no Termo de Referência e as condições identificadas nos locais visitados consubstanciarão motivo para inabilitação.

**4.5.** A ausência das identificações mínimas relacionadas à inspeção do subitem anterior poderá ensejar a desclassificação da interessada.

**4.6.** Se a demonstração do serviço pelo primeiro classificado não for aceita, será analisada a aceitabilidade da proposta ou lance ofertado pelo segundo classificado. Seguir-se-á com a verificação sucessivamente, até a verificação de uma que atenda às especificações constantes neste Termo de Referência.

**4.7.** Poderão ser agregados à análise, para efeito de orientação técnica, classificação ou desclassificação, indicadores da experiência anterior do serviço pela SMS/RJ, bem como informações junto a outros órgãos públicos ou privados que já tenham contratado a empresa participante.

**4.8.** A área técnica poderá, a qualquer momento, solicitar estudos clínicos/técnicos com a finalidade de comprovar a eficácia dos exames, caso seja essencial à conclusão do parecer.

**4.9.** Os resultados das avaliações na fase de julgamento serão divulgados pelo agente de contratação por mensagem no sistema.

##### Vistoria pela Contratada

**4.10.** Não há necessidade de realização de avaliação prévia do local de execução do serviço

##### Subcontratação

**4.11.** É admitida a subcontratação parcial do objeto, nas seguintes condições:

**4.11.1.** A subcontratação fica limitada às seguintes parcelas:

**4.11.1.1.** Realização de exames de Anatomia Patológica e histoquímica

**4.11.1.2.** Realização de exames alta especificidade

**4.11.1.3.** Transporte de material

**4.11.1.4.** Serviço de tecnologia da informação (Interfaceamento, rede, customização)

**4.12.** A subcontratação parcial do objeto não excederá o limite de 50% (cinquenta por cento) do valor/objeto total do contrato;

**4.13.** Em qualquer hipótese de subcontratação, permanece a responsabilidade integral da CONTRATADA pela perfeita execução contratual, cabendo-lhe realizar a supervisão e coordenação das atividades da SUBCONTRATADA, bem como responder perante o CONTRATANTE pelo rigoroso cumprimento das obrigações contratuais correspondentes ao objeto da subcontratação.

**4.14.** As empresas eventualmente subcontratadas deverão possuir vínculo formal com a CONTRATADA e apresentar toda a documentação exigida da mesma, estando sujeitas ao mesmo regime de normas e práticas impostas à CONTRATADA.

**4.15.** A CONTRATADA apresentará à Administração documentação que comprove a capacidade técnica, além de licenças e/ou autorizações no que couber, da SUBCONTRATADA, que serão avaliadas e juntadas aos autos do processo correspondente.

**4.16.** É vedada a subcontratação de empresa ou consórcio que tenha participado do procedimento licitatório do qual se originou a contratação.

#### **Garantia da contratação**

4.26 O edital/Instrumento convocatório disciplinará a garantia da contratação

#### **Participação exclusiva e reserva de cotas para microempresas e empresas de pequeno porte**

**4.17.** Considerando-se a indivisibilidade do objeto, não será (ão) estabelecido(s) parcelamento(s) dos lotes em cotas de até 10% (dez por cento) para a participação reservada de microempresas e empresas de pequeno porte nos termos da Resolução SMA nº 1.594, de 28 de janeiro de 2010. A razão da ausência de parcelamento do objeto se concebe pelo fato de se tratar de um serviço que necessita ser executado pela mesma empresa na unidade de saúde, considerando cada Lote, em atendimento ao princípio da padronização, considerada a compatibilidade de especificações técnicas e/ou de desempenho, coibindo a utilização de insumos/equipamentos com marcas/qualidades / metodologias distintas de exames laboratoriais diferentes para o mesmo fim, o que pode comprometer os resultados dos exames realizados pelas unidades de saúde.

#### **Justificativa para escolha da modalidade, do critério de julgamento e do modo de disputa atrelados a melhor proposta e ciclo de vida do objeto.**

**4.18.** Para a definição da modalidade de licitação, do critério de julgamento, do modo de disputa indicando a adequação desta combinação e fundamentos utilizados para a escolha, segue justificativa:

O serviço da pretendida contratação, descrito neste termo, como comum, é aquele cujos padrões de desempenho, e qualidade, podem ser objetivamente definidos pelo edital/termo de referência, por meio de especificações usuais de mercado (art. 2º, II do Decreto nº 51.078/2022).

Será adotada a modalidade pregão na forma eletrônica em conformidade com o art. 17 da lei 14.133/21 e com o definido em Decreto nº 51.078/2022, art. 1º, I para o tema.

O mesmo Decreto em seu art. 2º, I prescreve o pregão como modalidade de licitação obrigatória para aquisição de bens e serviços comuns, tema também tratado no art. 4º, cujo critério de julgamento poderá ser o de “menor preço” ou o “maior desconto”, sendo o definido neste caso, o de menor preço por lote.

O modo de disputa “aberto e fechado” é tratado no art. 31, II e art. 33 do Decreto nº 10.024/2019 e no Decreto nº 51.078/2022 no art. 24, II, sendo cabível para o critério de julgamento de menor preço por lote adotado neste termo.

O ciclo de vida do objeto, neste caso, se define pelo próprio prazo contratual de 24 (vinte e quatro) meses para os serviços, não se exaurindo na primeira contratação, já que a prestação irá se prolar no tempo de vigência e carrega caráter variável para a realização dos exames em conformidade com o demandado e com o fluxo das Unidades envolvidas.

Portanto a forma de combinação dos parâmetros de modalidade de Pregão na forma eletrônica, critério de julgamento de menor preço por lote e modo de disputa aberto e fechado, traz a celeridade do primeiro, associada à ideia de aumentar a oportunidade de os licitantes por meio do envio de lances e propostas, permitindo à administração o atingimento do resultado mais vantajoso, observando os critérios mínimos de qualidade estabelecidos (art. 9º da IN SEGES/ME nº 73/2022 e Decreto nº 51.078/2022).

Vale dizer que o afirmado encontra motivação na necessidade de compreender o prescrito na Lei nº 14.133/2021 de forma concatenada e, não, como dispositivos desagregados. A análise para tal combinação deve ser feita de maneira a encarar-la como um todo, para dar maior base para sua aplicação. Assim, a relação entre os parâmetros imprime maior solidez ao procedimento, resultando em eficiência, isonomia e economicidade para a contratação, fomentando a ampliação da competição com melhores lances.

### **5. MODELO DE EXECUÇÃO DO OBJETO**

#### **Condições de execução do serviço**

**5.1.** O objeto do contrato será executado com obediência rigorosa, fiel e integral de todas as exigências, normas, itens, elementos, condições gerais e especiais contidas.

**5.2.** A CONTRATADA será responsável por todas as fases analíticas que compreendem desde a recepção do material biológico e seu registro, até a emissão dos resultados conforme legislação vigente.

**5.3.** A coleta do material biológico será realizada por funcionários da Contratante.

**5.4.** A CONTRATADA deverá possuir recursos humanos compatíveis à demanda do contratante, instalações adequadas para o pleno desenvolvimento das atividades, modais de transporte e insumos específicos para material biológico para execução dos exames.

**5.5.** A CONTRATADA é responsável pelos equipamentos de informática e realização de interface do sistema do laboratório com o prontuário eletrônico para disponibilização dos resultados nas unidades.

**5.6.** A CONTRATADA deverá realizar os exames solicitados pelos profissionais da SMS/RJ, na especificação e quantidade demandada por cada unidade, de acordo com as normas, os protocolos específicos e rotinas da SMS/RJ que regulam o fluxo de atendimento e realização dos exames.

**5.6.1.** O serviço incluirá o eventual transporte das amostras para as unidades laboratoriais de referência indicadas pela SMS/RJ, no caso de exames especiais previstos na portaria MS 1271/2014 (Anexo J) ou de quaisquer outros exames de interesse para a Saúde Pública definida pela CONTRATANTE.

**5.7.** A CONTRATADA executará os exames nas amostras biológicas, desde que estas estejam acompanhadas de requisição devidamente assinada e carimbada pelo profissional habilitado da SMS/RJ. Todos os formulários de requisição de exames serão definidos pela CONTRATANTE.

**5.8.** As unidades requisitantes deverão atentar-se a Relação de exames laboratoriais com restrições totais e parciais, (OFÍCIO Nº SMS-OFI-2025/19705), para determinados exames que se encontram no contrato, pois apresentam critérios definidos por protocolos municipais para que sejam autorizados, conforme **ANEXOS C e D.**

**5.8.1.** Os exames com “RESTRIÇÃO TOTAL” não podem ser solicitados pelos profissionais aos laboratórios contratados.

**5.8.2.** Os exames com “RESTRIÇÃO PARCIAL” podem ser solicitados aos laboratórios contratados exclusivamente na presença dos critérios clínicos elencados e desde que autorizados pelo gestor (diretor/gerente) e/ou do responsável técnico médico da unidade de saúde.

**5.9.** Nas unidades de Atenção Primária, o formulário permitido para requisição dos exames será o emitido pelo Prontuário Eletrônico do Paciente (PEP) ou Prontuário Eletrônico do Cidadão (PEC), exceto nas seguintes situações: profissionais que não atuam nas Equipes de Saúde da Família e em casos excepcionais nas quais os profissionais das Equipes de Saúde da Família estejam temporariamente sem acesso ao PEP. Nesta última situação, a requisição deverá ser autorizada, no verso, pelo gestor local ou responsável técnico de medicina ou de enfermagem.

**5.10.** Os exames solicitados por profissionais competentes em unidades de média e alta complexidade a serem executados nas unidades de APS prescindem de transcrição, desde que as requisições preencham obrigatoriamente os seguintes critérios: Serem solicitações de profissionais que atuem em unidades de saúde municipais; Estarem em formulários com timbre de uma instituição de saúde municipal; Estarem preenchidas com todas as informações necessárias para faturamento por BPAi (nome completo, endereço completo com CEP, telefone, CPF, CNS, data de nascimento, sexo, nacionalidade, raça/cor, município de residência);

**5.11.** Os formulários para requisição de exames citopatológicos e histopatológicos do colo do útero e da mama seguirão os modelos disponíveis no SISCAN, ou outros sistemas que vierem a substituí-los.

**5.12.** Para os exames de anatomia patológica, os profissionais da CONTRATANTE deverão encaminhar as requisições médicas à CONTRATADA em duas vias.

**5.13.** A CONTRATADA deverá encaminhar a CONTRATANTE à listagem semanal das inconformidades registradas, por unidade, devendo constar ainda, nesta listagem o motivo das inconformidades.

**5.14.** A CONTRATADA disponibilizará sempre que solicitada ou julgar necessário, após anuência formal da SMS/RJ, treinamentos técnicos sobre coleta, armazenamento, identificação, entre outros que se façam necessários, para a equipe da SMS/RJ, composta por médicos, médicos residentes, enfermeiros, enfermeiros residentes, técnicos de enfermagem e de laboratório, com emissão de comprovante de participação. Esses treinamentos serão ministrados por profissionais comprovadamente especializados, em horários flexíveis e de acordo com a necessidade de cada unidade.

**5.15.** A CONTRATADA será responsável pelo transporte dos materiais biológicos das unidades de saúde da SMS/RJ até sua sede técnica (laboratório) para processamento de acordo com a RDC nº 504/2021 – ANVISA e as normas técnicas vigentes e suas atualizações.

**5.16.** A CONTRATADA processará os exames de análises clínicas, anatomia patológica, citologia, citopatologia e imuno-histoquímica disponibilizando seus resultados inicialmente pela internet, de forma a permitir a impressão remota quando necessário nos prazos descritos no subitem 5.30. A contagem dos prazos será iniciada a partir da data de recebimento da amostra pela CONTRATADA. As exceções deverão ser pactuadas previamente com a CONTRATANTE.

#### **Da disponibilização e entrega dos laudos**

**5.17.** A CONTRATADA deverá responsabilizar-se pela entrega dos laudos dentro dos prazos estabelecidos no subitem 5.30, agrupados por paciente e eletrônica em formulário com logotipo da Unidade, com *layout* da unidade CONTRATANTE, conforme padrão a ser entregue pela unidade no ato da assinatura do contrato, bem como disponibilizar para consulta através da integração do sistema da CONTRATADA com o sistema de gestão e sistema de prontuário eletrônico da CONTRATANTE, de forma que possam ser visualizados nos locais que possuem os sistemas.

**5.17.1.** Poderá haver eventual exclusão ou inclusão de unidades a serem atendidas, hipótese que será devidamente informada à CONTRATADA por meio de mensagem eletrônica (e-mail) ou qualquer outro meio acordado entre as partes.

**5.18.** A CONTRATADA deverá disponibilizar a visualização dos laudos no sistema via online às unidades da SMS/RJ e aos pacientes, mediante login e senha, de maneira a permitir o acompanhamento e a impressão dos mesmos. O sistema de gerenciamento laboratorial informatizado deve possibilitar, no mínimo, além do laudo atual, a visualização dos dois últimos resultados anteriores no mesmo documento.

**5.19.** O laudo eletrônico deverá ser disponibilizado com os dados de identificação do usuário e da Unidade, devidamente assinado por profissional habilitado, com logotipo apenas da CONTRATANTE, utilizando assinatura eletrônica válida, garantindo a autenticidade, integridade e validade jurídica do documento. A CONTRATADA deverá assegurar que todos os processos eletrônicos respeitem os padrões de segurança da informação e conformidade aplicáveis.

**5.20.** Nos casos em que o laudo suscitar dúvidas pelo profissional solicitante, este poderá contatar com o Contratado para esclarecimentos e, se necessário, o exame deverá ser refeito sem nova cobrança ou qualquer custo adicional.

**5.21.** Garantir a recuperação e disponibilidade de registros críticos, de modo a permitir a rastreabilidade dos laudos liberados, sempre que necessário.

**5.22.** A CONTRATADA deverá comunicar imediatamente, ao médico do paciente ou ao responsável técnico (RT) da unidade, e ao gestor da unidade de saúde, os resultados de exames que se enquadram nos parâmetros estabelecidos como “resultados críticos” (ANEXO E) em caráter de urgência, em no máximo 24h após a entrada do material no laboratório. A CONTRATANTE deverá fornecer a lista dos exames críticos, com os seus valores de corte, atualizando-os quando necessário, bem como a relação dos responsáveis das unidades de saúde e seus contatos.

**5.23.** O não cumprimento dos prazos de entrega estabelecidos pela CONTRATANTE descritos no item 5.29, implica em descumprimento contratual grave e acarretará a aplicação das sanções previstas nas cláusulas de penalidade do edital.

**5.24.** A CONTRATADA se compromete a imprimir os resultados com a logomarca atual da Prefeitura da Cidade do Rio de Janeiro e da SMS/RJ, e, em campos visíveis, deverão constar a data de coleta da amostra e a data da emissão do laudo.

**5.25.** Os laudos de exames citopatológicos e histopatológicos do colo do útero e da mama seguirão os modelos disponíveis no SISCAN, ou outros sistemas que vierem a substituí-los.

**5.26.** Os laudos de citologia, citopatologia, histopatologia e imuno-histoquímica deverão ser assinados obrigatoriamente pelos seguintes profissionais:

**5.26.1.** Exames citológicos – Citologista e/ou médico patologista com residência médica em anatomia patológica e/ou título de especialização em anatomia patológica da Sociedade Brasileira de Patologia.

**5.26.2.** Exames citopatológicos, histopatológicos e imuno-histoquímicos – médico patologista com residência médica em anatomia patológica e/ou título de especialização em anatomia patológica da Sociedade Brasileira de Patologia.

#### **Prazos de entrega de resultados dos exames**

**5.30.** A entrega de resultados deverá seguir os prazos conforme tabela a seguir:

Nº	Exame	Prazo de entrega dos resultados on-line (via digital)
1	Análises clínicas ambulatoriais	Até 3 (três) dias úteis
2	Exames de citologia	Até 7 (sete) dias úteis
3	Exames de anatomia patológica, citopatologia	Até 15 (quinze) dias úteis
4	Exames de imuno-histoquímica	Até 15 (quinze) dias úteis
5	Biologia Molecular	Até 7 (sete) dias úteis
6	Microbiologia	Se negativo – de 03 a 05 (três a cinco) dias úteis conforme amostra biológica Se positivo - máximo de 07 (sete) dias úteis, aceitando-se prazos diferenciados para microorganismos exigentes ou de difícil identificação
7	Cultura para fungos	Até 35 (trinta e cinco) dias úteis, aceitando-se prazos diferenciados para micro-organismos exigentes, ou de difícil identificação e micobactérias - até 65 (sessenta e cinco) dias úteis

**5.31.** Os prazos estipulados poderão ser alterados, a qualquer momento, a critério do CONTRATANTE.

**5.32.** Os prazos estabelecidos a seguir se iniciam no ato do recebimento da solicitação dos exames pela CONTRATADA e finalizam com a integração dos resultados ao sistema de informação.

**5.33.** A CONTRATADA deverá disponibilizar um sistema de envio de mensagens eletrônicas ao paciente sinalizando a liberação do laudo online.

**5.34.** Ao iniciar a execução dos serviços que consubstanciam o objeto do presente Termo de referência, a CONTRATADA disponibilizará imediatamente a todas as unidades da CONTRATANTE, bem como às Coordenadorias Gerais de Atenção Primária (CAP) e aos gestores responsáveis no Nível Central da SMS/RJ, acesso ao sistema de gerenciamento laboratorial informatizado de cadastro do paciente e da amostra de material biológico, assim como do resultado final do exame. O sistema deverá operar em plataforma web. Todas as senhas, acessos, códigos e treinamentos necessários para operar o sistema, assim como sua manutenção, serão de responsabilidade da CONTRATADA.

**5.35.** O sistema deverá ser acessível mediante autorização/senha de acesso com base em perfis, de forma que os usuários tenham direito somente aos privilégios necessários à realização das competências do seu papel institucional. Serão definidos pela CONTRATANTE quais usuários acessarão o sistema e quais serão seus respectivos níveis de acesso.

**5.36.** O sistema informatizado da CONTRATADA deverá possibilitar a visualização da série histórica dos resultados anteriores do paciente.

**5.37.** A CONTRATADA deverá registrar os seguintes atributos fornecidos pela CONTRATANTE no seu sistema informatizado: unidade de saúde do atendimento, data da solicitação, data da coleta, cartão SUS, nome do paciente, nome da mãe, CPF, data de nascimento, sexo, gestação, endereço, telefone, exame solicitado, tipo de material e profissional solicitante devem ser obrigatórios no cadastro do paciente no sistema. Em caso de pacientes com vulnerabilidade social que não possuam CPF, poderá haver exceção, se autorizada por escrito pelo gestor da Unidade ou pelos responsáveis técnicos (RT) médico ou de enfermagem. Esses dados poderão ser solicitados pela CONTRATANTE a qualquer tempo.

**5.38.** A CONTRATADA deverá disponibilizar para todas as CAP, hospitais e para o Nível Central, mensalmente, até o dia 01º (primeiro) dia útil de cada mês, toda a produção realizada no mês anterior por: CNES unidade, CNS profissional, CBO profissional, competência, data, cartão SUS, sexo, raça e cor, CID, nome do paciente, data de nascimento, CEP, tipo de logradouro, nome do logradouro, número, complemento, bairro, exames, código do procedimento contendo quantitativos e valores detalhados. O instrumento utilizado para tal, bem como os dados e os fluxos para envio, serão definidos pela CONTRATANTE.

#### **Interfaceamento e integração de sistemas**

**5.39.** A CONTRATADA deverá realizar a integração e interfaceamento com o Sistema de Gestão hospitalar e com o Sistema de Prontuários Eletrônico, utilizado pela unidade contratante, dentro do prazo de 30 (trinta) dias úteis.

**5.40.** Os pontos de integração serão:

**5.40.1.** Pedido; e

**5.40.2.** Resultado de exames.

**5.41.** A integração entre o sistema disponibilizado pela CONTRATADA e os sistemas de gestão hospitalar e de prontuário eletrônico da unidade contratante deverá ser realizada integralmente pela CONTRATADA, a qual será responsável pelo fornecimento, manutenção e custos de software, bem como por todas as despesas inerentes ao processo de integração, sem qualquer ônus adicional para a contratante.

**5.42.** Todos os exames solicitados deverão ser enviados automaticamente para o sistema utilizado pela CONTRATADA. Quantos aos resultados dos exames estes deverão ser liberados no sistema da unidade contratante seguindo as etapas de lançamentos, revisão e assinatura assim que lançado no sistema utilizado pela CONTRATADA.

**5.43.** A CONTRATADA será a responsável pela criação das máscaras dos exames para permitir as integrações dos sistemas sob a supervisão dos servidores públicos responsáveis e por profissionais técnicos definidos pela fiscalização do contrato. Toda a visualização dos resultados e dos pedidos dos exames deverá ser realizada na unidade contratante pelos seus sistemas de gestão e de prontuários eletrônicos.

**5.44.** A empresa CONTRATADA será a responsável pelo monitoramento da integração, sendo de sua atribuição a verificação do envio correto das informações, bem como se as informações chegaram corretamente aos sistemas da unidade contratante, devendo informar IMEDIATAMENTE qualquer problema e/ou indisponibilidade na integração dos dados.

**5.45.** No caso da ocorrência de problemas na integração a CONTRATADA deverá realizar de forma manual o cadastro dos exames que deverão seguir com o envio físico da requisição nessa contingência. Para mais detalhes sobre a integração a fabricante do software pode ser contatada, acompanhada pela equipe de T.I da SMS-

Rio.

**5.46.** A integração deverá estar concluída em até 30 (trinta) dias

#### **Monitoramento Interno de Qualidade dos Exames (MIQ) e Monitoramento Externo de Qualidade dos Exames (MEQ)**

**5.47.** A CONTRATADA deverá realizar mensalmente o Monitoramento Interno de Qualidade dos Exames (MIQ) e, obrigatoriamente, participar de Monitoramento Externo de Qualidade dos Exames (MEQ).

**5.47.1.** Para os exames, citopatologia, imuno-histoquímica, anatomia patológica e demais exames, certificado de participação da proponente em pelo menos 01 (um) programa de Controle da Qualidade Externo (CQE), nacional ou internacional, com apresentação do certificado anual respectivo e do relatório relativos ao exercício imediatamente anterior à assinatura do contrato, conforme a Resolução da Diretoria Colegiada - RDC nº 978, de 6 de junho de 2025.

**5.47.2.** Com relação aos exames citopatológicos de colo do útero, a CONTRATADA deverá participar do Programa de Monitoramento Externo de Qualidade de acordo com o art. 20 da Portaria MS/GM nº 3.388, de 30 de dezembro de 2013, e suas alterações, e se submeter, no mínimo, a quatro avaliações anuais a serem definidas pela equipe técnica da SMS/RJ.

**5.47.3.** Apresentação de relatório de Monitoramento Interno de Qualidade (MIQ), do exercício imediatamente anterior, relativo aos exames citopatológicos do colo do útero, conforme os parâmetros de qualidade contidos no Manual de Gestão de Qualidade para Laboratório de Citopatologia do Ministério da Saúde (índice de positividade igual ou superior a três por cento dos exames satisfatórios, revisão aleatória de 10% (dez por cento) dos esfregaços negativos; revisão rápida de 100% (cem por cento) dos esfregaços negativos, revisão dos esfregaços selecionados com base em critérios clínicos de risco).

**5.48.** Participar de Programas de Controle de Qualidade Internos e Externos que efetivamente garantam a segurança que os exames diagnósticos são realizados e controlados por rígidos padrões de qualidade, sendo obrigatória a certificação em pelo menos uma das entidades existentes no mercado para este fim, na periodicidade preconizada pela entidade.

**5.48.1.** A CONTRATANTE poderá exigir a comprovação da utilização do controle de qualidade interno e externo, quando julgar necessário, a qualquer tempo, não havendo necessidade de prévia notificação da CONTRATADA.

**5.49.** Manter atualizados os registros de todos os resultados das práticas de monitoramento interno da qualidade.

**5.50.** Participar de programas de manutenção preventiva dos equipamentos realizado por empresa especializada, sendo trimestral, semestral ou de acordo com a especificidade do equipamento.

**5.51.** Assumir solução rápida e efetiva de problemas gerados na realização dos exames ou em casos de atrasos dos resultados junto ao paciente, médico e Unidade hospitalar.

**5.52.** Em função das responsabilidades específicas de órgãos da saúde pública na vigilância epidemiológica e do papel de exames laboratoriais para o exercício dessa função, a CONTRATADA deverá guardar trâmites rigorosos de notificação para exames vinculados ao diagnóstico de doenças de notificação compulsória, listadas na Portaria de Consolidação PRC nº 4, de 28 de setembro de 2017, e suas eventuais atualizações ou complementações pelos órgãos estadual e municipal.

**5.53.** A CONTRATADA deverá manter a guarda de todos os tipos de amostras, como materiais biológicos e derivados relevantes, como lâminas, placas, peças anatômicas fixáveis, lâminas para estudos citológicos, citopatológicos e histopatológicos e blocos de parafina, conforme as normas técnicas e legislação vigente, incluindo suas atualizações.

**5.53.1.** As amostras devem ser conservadas pela CONTRATADA pelo tempo necessário para garantir a investigação de resultados discrepantes e dúvidas técnicas, enquanto sua estabilidade permitir, conforme as normas técnicas e legislação vigente.

**5.53.2.** As amostras de materiais biológicos de pacientes da Secretaria Municipal de Saúde/RJ geradas no escopo deste contrato e sob guarda da CONTRATADA não poderão ser, sob qualquer hipótese, utilizadas ou cedidas a terceiros para fins outros que não o objeto deste contrato.

**5.53.3.** A CONTRATANTE poderá solicitar à CONTRATADA o material sob sua guarda a qualquer tempo, de acordo com a viabilidade técnica e a legislação vigente sob prazo de até 15 dias úteis.

**5.54.** A CONTRATADA deverá dispor de procedimento para a gestão da guarda dos documentos decorrentes da prestação dos serviços relativos ao presente Termo de Referência, como cadastro do paciente, registros de coleta, rejeição de amostras, aceitação de amostras sob-restrições, dados brutos, laudos, dentre outros, respeitando os prazos legais.

**5.55.** Seguir os protocolos propostos pela Comissão de Controle de Infecção Hospitalar da unidade, com vistas a adotar todas as rotinas de investigação laboratorial de bactérias multirresistentes.

**5.56.** Seguir os protocolos estabelecidos pelo Ministério da Saúde para diagnóstico de doenças sexualmente transmissíveis (ANEXOS G, H, I) e as normas técnicas estabelecidas para comunicação de doença, agravo ou evento de saúde pública de notificação compulsória (ANEXO J)

**5.57.** A CONTRATADA deverá apresentar relatório mensal, à Direção da unidade de saúde, constando a quantidade de exames realizados, bem como relatório financeiro em conjunto com a nota fiscal do respectivo mês.

**5.58.** A CONTRATADA deverá permitir o pronto acesso da Fiscalização da Secretaria Municipal de Saúde às suas instalações físicas e a todas e quaisquer fontes de informação referentes aos serviços prestados, sempre que solicitado e de forma imediata.

**5.59.** Dar imediata ciência à CONTRATANTE de qualquer anormalidade ocorrida em qualquer fase dos procedimentos, de modo particular daquelas que envolvam direta ou indiretamente a qualidade e segurança do atendimento ao paciente.

**5.60.** A CONTRATADA deverá observar rigorosamente todas as condições previstas neste Termo de Referência e em outras obrigações previstas no contrato, inclusive, comunicar à CONTRATANTE, por escrito, qualquer anormalidade de caráter urgente e prestar os esclarecimentos necessários.

#### **Da Coleta do material biológico de exames laboratoriais**

**5.61.** O CONTRATANTE responsabilizar-se-á pela coleta em todas as Unidades da Secretaria Municipal de Saúde.

**5.62.** A CONTRATADA responsabilizar-se-á pelos transportes externos dos materiais biológicos.

**5.63.** Os transportes dos materiais biológicos deverão ocorrer de forma adequada e de acordo com as normas de biossegurança conforme regulamento da Resolução da Diretoria Colegiada RDC nº 504/2021 – ANVISA e demais normas nacionais e internacional pertinentes.

- 5.64.** A CONTRATADA responsabilizar-se-á por todo o fornecimento de materiais e insumos para a realização da coleta do material biológico.
- 5.65.** A CONTRATADA deverá disponibilizar, por contrato de comodato, pelo menos uma centrífuga por área programática, ou quaisquer outros aparelhos e/ou insumos necessários para realização de exames que necessitem de condições especiais de preparo ou transporte.
- 5.66.** A CONTRATADA responsabilizar-se-á por instruções escritas para o transporte de amostras biológicas, estabelecendo prazo, condições de temperatura e padrão técnico para garantir a sua integridade e estabilidade, seguindo as normas das legislações vigentes.
- 5.67.** O procedimento de coleta compreende: recepção do paciente, registro de seus dados, recebimento e/ou coleta das amostras de material biológico dos exames solicitados, registro das amostras em mapa impresso padronizado, identificação, armazenamento e posterior acondicionamento nas caixas térmicas de transporte fornecidas pela CONTRATADA.
- 5.68.** Cada paciente, no momento da coleta, deverá receber protocolo, previamente fornecido pela CONTRATADA, contendo código de barras, endereço eletrônico do site do laboratório, login e senha para acessar o sistema e obter o laudo.
- 5.69.** Caberá à CONTRATADA fornecer treinamento para os profissionais de coleta de toda a rede municipal, bem como realizar reciclagem destes profissionais quando necessário ou a critério da CONTRATANTE.

#### **Dos insumos para coleta**

- 5.70.** A CONTRATADA fornecerá a cada unidade de saúde da CONTRATANTE todos os materiais necessários à coleta e a identificação das amostras de materiais biológicos, nas quantidades e especificidades ideais para o abastecimento, garantindo que não haja descontinuidade no processo de acordo com ANEXO F.
- 5.71.** A entrega dos insumos deverá obedecer a um cronograma de reposição periódica, a ser definido entre a CONTRATADA e a CONTRATANTE, sem que haja qualquer prejuízo de reposição para a CONTRATANTE e para o paciente.

#### **Do transporte e logística dos materiais biológicos**

- 5.72.** Cabe à CONTRATADA a responsabilidade pelo adequado transporte dos materiais biológicos das unidades da CONTRATANTE, de acordo com a norma RDC nº 504/2021 – ANVISA, até a sua unidade técnica processadora, ou laboratório de referência indicado pela SMS/RJ no caso de amostras para exames especiais, podendo propor e devendo cumprir rotas, aprovadas pela SMS/RJ, que viabilizem tempos e condições técnicas compatíveis com a garantia da qualidade do material biológico para realização dos testes solicitados.
- 5.73.** Cabe à CONTRATADA efetuar a retirada dos materiais biológicos dentro dos horários de funcionamento de cada uma das unidades da CONTRATANTE. As rotas e horários propostos pela CONTRATADA, para retirada dos materiais biológicos deverão ser previamente aprovados pela CONTRATANTE e somente poderão ser modificados com anuência desta.
- 5.74.** A CONTRATADA deverá fornecer adequado transporte dos materiais biológicos das unidades da CONTRATANTE até a sua unidade técnica processadora, conformidade com a norma RDC nº 504/2021 – ANVISA, e/ou atualizações posteriores, sendo responsável por todos os serviços e insumos inerentes a esta operação, inclusive veículos, combustível, ajudantes, seguros, escolta e quaisquer outros necessários à referida operação.
- 5.75.** A CONTRATADA deverá obedecer rigorosamente às normas de biossegurança para o transporte de amostras biológicas vigentes no país.
- 5.76.** Disponibilizar para cada unidade de saúde por ela atendida caixas térmicas, caixa para transporte de amostra biológica (tipo geladeira portátil) de polietileno ou similar, lavável, resistente à desinfecção e portando a identificação de “Infectante” ou “Risco Biológico”, com volume e condições de manutenção de temperatura ideais para acondicionamento e transporte das amostras coletadas. Antes da saída de cada unidade, as caixas deverão ser identificadas e lacradas.
- 5.77.** Cada unidade de saúde deverá receber caixas térmicas com volume adequado à sua demanda, ficando vedado o compartilhamento de caixas térmicas entre as unidades de saúde da SMS/RJ;
- 5.78.** O transportador da CONTRATADA deverá adequar a temperatura à especificidade de cada tipo de amostra. Quando for necessária refrigeração, as amostras devem ser acondicionadas juntamente com gelo reciclável. Se necessárias temperaturas inferiores, utilizar gelo seco;
- 5.79.** Os profissionais envolvidos nos procedimentos de recolhimento de amostras de materiais biológicos e demais procedimentos realizados nas dependências físicas das unidades municipais de saúde deverão estar devidamente uniformizados e equipados com os equipamentos de proteção individual (EPI) que se fizerem necessários bem como utilizar crachá de identificação.
- 5.80.** As amostras devem ser encaminhadas dentro de sacos plásticos e acondicionadas em caixas térmicas impermeáveis e higienizáveis que garantam a estabilidade das mesmas até a chegada ao laboratório;
- 5.81.** Em caso de acidente de trânsito, avaria ou outro fato que exponha o transportador, a população ou ambiente ao risco do material biológico humano durante o transporte, o transportador deve informar a SMS e ao laboratório técnico o ocorrido; dar destino aos resíduos gerados de acordo com as informações fornecidas pelo contratado e demais medidas de proteção à população e ao meio ambiente; e documentar, registrar e arquivar as medidas adotadas;
- 5.82.** Em caso de qualquer evento adverso ao veículo transportador do material biológico durante o percurso, desde a coleta da amostra até ao laboratório técnico, a CONTRATADA deverá ser responsável pela reposição do veículo em até 4 (quatro) horas, garantindo a estabilidade das amostras.
- 5.83.** O mapa impresso padronizado para registro das amostras enviadas em cada remessa será fornecido pela CONTRATADA e preenchido pelas unidades da CONTRATANTE, em 02 (duas) vias, cabendo ao preposto da CONTRATADA, no momento do recebimento da amostra na Unidade Processadora, conferir se todos os campos foram preenchidos corretamente. Ambas as vias devem ser rubricadas pelo preposto e pelo responsável pela coleta na unidade de saúde, devendo ser assinalados a data e o horário da saída das amostras. Uma via acompanhará as amostras e a outra permanecerá na unidade.
- 5.84.** Toda a documentação referente ao transporte das amostras de material biológico deverá estar em conformidade com a RDC nº 504/2021 – ANVISA

#### **Condições mínimas da Unidade Técnica Processadora - Laboratório Central**

- 5.85.** Para a execução dos serviços laboratoriais objeto do presente Termo de Referência, deverá ser observado as seguintes condições mínimas, de total responsabilidade da CONTRATADA:

**5.85.1.** Dispor em sua Unidade Técnica Processadora (Laboratório Central), de instalações físicas adequadas, recursos humanos suficientes, equipamentos e suas respectivas manutenções, materiais e insumos para processamento das amostras de material biológico, seguindo a Resolução da Diretoria Colegiada -



RDC nº 978, de 6 de junho de 2025 ou a legislação vigente;

**5.85.2.** Possuir Licença de Funcionamento da Vigilância Sanitária vigente, emitido pelo órgão fiscalizador competente;

**5.85.3.** Manter a limpeza e higiene dos ambientes de armazenamento e nas dependências da unidade técnica processadora (laboratório) visando à boa conservação dos materiais;

**5.85.4.** Ter equipamentos e instrumentos utilizados, nacionais e importados, regularizados junto a ANVISA/MS, de acordo com a legislação vigente;

**5.86.** A CONTRATADA será responsável por todos os custos de instalação, manutenção e eventual substituição de bens e equipamentos que venham a ser instalados nas unidades da Secretaria Municipal de Saúde/RJ onde serão realizadas as coletas e exames, de forma a evitar descontinuidade na execução dos serviços, bem como qualquer custo para realizar: interfaceamento dos equipamentos, integração dos sistemas, com customização, caso se faça necessário.

#### **Dos sistemas de controle e monitoramento da execução dos serviços**

**5.87.** A fiscalização e atestação da execução dos serviços que são objeto do presente termo de referência serão realizadas por meio de funcionários da SMS/RJ designados por resolução que será publicada após a formalização contratual.

**5.88.** A CONTRATADA deverá enviar os arquivos contendo os dados da produção realizada até o 1º dia útil de cada mês, segundo o Instrutivo para Envio de Produção Ambulatorial, disponível em <https://saude.prefeitura.rio/contratualizacao/producao/sia>, que seguirá o fluxo de processamento de dados de produção do Ministério da Saúde, disposto no artigo 6º, parágrafo único, da Portaria SAS/MS nº 61, de 28 de janeiro de 2014.

**5.89.** A CONTRATADA deverá registrar todos os exames citopatológicos e histopatológicos do colo do útero e da mama nos sistemas de informação oficiais do Ministério da Saúde (SISCOLO/SISMAMA/SISCAN) ou outros que vierem a substituí-los), com envio dos respectivos arquivos de BPA e Exporta-dados até o primeiro dia útil de cada mês para a SMS-Rio.

**5.90.** A CONTRATADA fornecerá relatórios mensais por área, por unidade e por tipo de material, das não conformidades das amostras de materiais biológicos. Estes relatórios mensais deverão ser enviados até o dia 10 do mês subsequente por arquivo eletrônico às CAP e ao Nível Central.

**5.91.** Relatórios e dados adicionais poderão ser solicitados a qualquer tempo pela CONTRATANTE, tais como estatística de exames por médico solicitante, estatística de exames com resultados alterados, estatística de cumprimento dos prazos, estatística de perda de amostras.

**5.92.** Serão realizadas reuniões técnico-operacionais entre a CONTRATADA e a CONTRATANTE sempre que necessário, por requisição de qualquer das partes.

**5.93.** A CONTRATADA deverá acatar regras definidas pela CONTRATANTE, estabelecidas para regulação de exames caracterizados como bloqueio parcial ou total. Trata-se de exames contratualizados, porém apresentam critérios definidos por protocolos municipais para que sejam autorizados.

#### **Da guarda de amostras de materiais biológicos, requisições e resultados.**

**5.94.** A CONTRATADA deverá manter a guarda de todos os tipos de amostras, como materiais biológicos e derivados relevantes, como lâminas, placas, peças anatômicas fixáveis, lâminas para estudos citológicos, citopatológicos e histopatológicos e blocos de parafina, conforme as normas técnicas e legislação vigente, incluindo suas atualizações.

**5.95.** As amostras devem ser conservadas pela CONTRATADA pelo tempo necessário para garantir a investigação de resultados discrepantes e dúvidas técnicas, enquanto sua estabilidade permitir, conforme as normas técnicas e legislações vigentes.

**5.96.** As amostras de materiais biológicos de pacientes da SMS/RJ geradas no escopo deste contrato e sob guarda da CONTRATADA não poderão ser, sob qualquer hipótese, utilizadas ou cedidas a terceiros para fins outros que não o objeto deste contrato.

**5.97.** A CONTRATANTE poderá solicitar à CONTRATADA o material sob sua guarda a qualquer tempo, de acordo com a viabilidade técnica e a legislação vigente.

**5.98.** A CONTRATADA deverá dispor de procedimento para a gestão da guarda dos documentos decorrentes da prestação dos serviços relativos ao presente termo de referência, como cadastro do paciente, registros de coleta, rejeição de amostras, aceitação de amostras sob-restrições, dados brutos, laudos, dentre outros, respeitando os prazos legais.

**5.99.** A CONTRATADA deverá dispor de um Plano de Gerenciamento de Resíduos de Serviços de Saúde (PGRRS) que atenda aos requisitos da RDC/ANVISA nº 222 de 28 de março de 2018, com suas atualizações, ou outro instrumento legal que venha substituí-la.

#### **Das obrigações relacionadas a doenças de notificação compulsória**

**5.100.** Em função das responsabilidades específicas de órgãos da saúde pública na vigilância epidemiológica e do papel de exames laboratoriais para o exercício dessa função, a CONTRATADA deverá guardar trâmites rigorosos de notificação para exames vinculados ao diagnóstico de doenças de notificação compulsória, listadas na Portaria M.S. nº 204/2016 (ANEXO J) e suas eventuais atualizações ou complementações pelos órgãos estadual e municipal.

**5.101.** A CONTRATADA deverá responsabilizar-se pelo envio das notificações, na forma e periodicidade definidas pela CONTRATANTE, para: a unidade de saúde de origem do pedido de exames, os Serviços de Vigilância em Saúde (SVS) da área, a Divisão de Vigilância em Saúde (DVS) da área e a Coordenação de Vigilância Epidemiológica da Superintendência de Vigilância em Saúde da SMS/RJ, de acordo com os critérios de notificação compulsória e tramitação indicada na portaria MS nº 204/2016 e suas eventuais atualizações ou complementações pelos órgãos estadual e municipal.

**5.102.** Para as Unidades de saúde da SMS/RJ, geradoras das solicitações dos exames, deverão ser encaminhadas todos os resultados dos exames realizados referentes às Doenças de Notificação Compulsória, para cada paciente.

**5.103.** As DVS e SVS de cada área e a Coordenação de Vigilância Epidemiológica da Superintendência de Vigilância em Saúde da SMS/RJ, deverão ter acesso permanente ao banco de dados com os resultados laboratoriais dos pacientes cujas doenças são objeto da portaria MS nº 204/2016 e suas eventuais atualizações ou complementações pelos órgãos estadual e municipal. Este acesso será viabilizado tanto por forma direta ao sistema de gerenciamento laboratorial, quanto por meio eletrônico, mediante encaminhamento de relatórios gerenciais como planilhas editáveis em formato definido pela CONTRATANTE.

**5.104.** As planilhas deverão conter uma lista nominal dos pacientes, com os respectivos resultados dos exames realizados e todos os outros dados que a Superintendência de Vigilância em Saúde julgar necessários, relacionados a doenças de notificação compulsória listadas na portaria MS nº 204/2016 e suas atualizações ou complementações pelos órgãos estadual e municipal, independentemente do resultado ser positivo ou negativo, reagente ou não reagente ou de valores encontrados.

**5.105.** Os dados mínimos a serem contemplados nessas informações são nesta ordem: unidade de saúde do atendimento, agravo ou doença suspeita, data da coleta, nome, idade, data de nascimento, sexo, gestação, endereço, telefone, exame solicitado, resultado do exame, tipo de material e profissional solicitante. Nos casos

indicados pela Superintendência de Vigilância em Saúde deverão ser incluídos também os parâmetros dos testes utilizados e o lote do reagente.

**5.106.** A periodicidade das informações acessadas e enviadas será diária, para o caso das doenças de notificação imediata, e semanal para as demais, conforme Portaria MS nº 204/2016 e suas eventuais atualizações ou complementações pelos órgãos estadual e municipal.

**5.107.** A CONTRATADA também se obriga, nos casos especiais descritos no Anexo H da portaria MS nº 204/2016, e suas eventuais atualizações ou por telefone ou e-mail, a Coordenação de Vigilância Epidemiológica (CVE) e/ou Coordenação de Informação Estratégica em Vigilância em Saúde (CIEVS) da Superintendência de Vigilância em Saúde da SMS/RJ (Anexo K).

**5.108.** A CONTRATADA obriga-se, nos casos especiais descritos no item acima, a guardar e enviar o material, em forma de aliquotas aos laboratórios de referência estadual e federal, de acordo com as orientações emanadas das Coordenações de Vigilância Epidemiológica (CVE) e/ou de Informação Estratégica em Vigilância em Saúde (CIEVS) da Superintendência de Vigilância em Saúde da SMS/RJ.

#### **Da conformidade com protocolos e fluxos de realização de exames definidos pela contratante**

**5.109.** A CONTRATADA deverá seguir os protocolos e algoritmos para diagnóstico laboratorial de HIV, hepatites virais e sífilis definidas pela SMS/RJ e em conformidade com o Ministério da Saúde, de acordo com os ANEXOS G, H, I. Os referidos protocolos e algoritmos serão, quando necessário, atualizados por meio de notas técnicas emitidas pela SMS/RJ. Da mesma forma, a CONTRATADA deverá seguir quaisquer outros protocolos e algoritmos oficiais para diagnóstico definidos pelo Ministério da Saúde e/ou pela SMS/RJ.

#### **Procedimentos de transição e finalização do contrato**

**5.110.** Os procedimentos de transição e finalização do contrato constituem-se das seguintes etapas:

**5.110.1** Ao término do período contratual ou na hipótese de sua rescisão, a CONTRATADA deverá realizar o processamento da totalidade das amostras de materiais biológicos coletadas na vigência do contrato, até que todas tenham sido devidamente processadas, com seus laudos liberados de acordo com as formas e prazos definidos neste Termo de Referência.

**5.110.2** Ao término do contrato ou na hipótese de sua rescisão, a CONTRATADA deverá efetuar a transferência de todos os registros físicos e eletrônicos decorrentes da execução dos serviços contratados.

**5.110.3** A rescisão poderá ocorrer a qualquer momento, em defesa do interesse público ou pelo descumprimento de quaisquer das cláusulas contratadas.

### **6. MODELO DE GESTÃO DO CONTRATO**

#### **Regras gerais**

**6.1.** O contrato deverá ser executado fielmente pelas partes, de acordo com as cláusulas avençadas e as normas da Lei nº 14.133/2021, e cada parte responderá pelas consequências de sua inexecução total ou parcial.

**6.2.** Em caso de impedimento, ordem de paralisação ou suspensão do contrato, o cronograma de execução será prorrogado automaticamente pelo tempo correspondente, anotadas tais circunstâncias mediante simples apostila.

**6.3.** As comunicações entre o órgão ou entidade e a CONTRATADA devem ser realizadas por escrito sempre que o ato exigir tal formalidade, admitindo-se o uso de mensagem eletrônica para esse fim.

**6.4.** O órgão ou entidade poderá convocar o preposto da empresa para adoção de providências que devam ser cumpridas de imediato.

**6.5.** Após a assinatura do contrato ou instrumento equivalente, a SMS-Rio poderá convocar o representante da empresa CONTRATADA para reunião inicial para apresentação do plano de fiscalização, que conterá informações acerca das obrigações contratuais, dos mecanismos de fiscalização, das estratégias para execução do objeto, do plano complementar de execução da CONTRATADA, quando houver, do método de aferição dos resultados e das sanções aplicáveis, dentre outros.

#### **Preposto**

**6.6.** A CONTRATADA designará formalmente o preposto da empresa, antes do início da execução do fornecimento, indicando no instrumento os poderes e deveres em relação à execução do objeto contratado.

**6.7.** A CONTRATADA deverá manter preposto no local da prestação de serviço ( Unidade Processadora) e à disposição para comunicação durante o período de execução.

**6.8.** O CONTRATANTE poderá recusar, desde que justificadamente, a indicação ou a manutenção do preposto da empresa, hipótese em que a CONTRATADA designará outro para o exercício da atividade.

#### **Fiscalização**

**6.9.** A execução do contrato deverá ser acompanhada e fiscalizada pelo(s) fiscal(is) do contrato, ou pelos respectivos substitutos, na forma do art. 117 da Lei nº 14.133/2021.

**6.10.** A CONTRATADA submeter-se-á a todas as medidas e procedimentos de Fiscalização. Os atos de fiscalização, inclusive inspeções e testes, executados pelo CONTRATANTE e/ou por seus prepostos, não eximem a CONTRATADA de suas obrigações no que se refere ao cumprimento das normas, especificações e projetos, nem de qualquer de suas responsabilidades legais e contratuais.

**6.11.** A CONTRATADA declara, antecipadamente, aceitar todas as decisões, métodos e processos de inspeção, verificação e controle adotados pelo CONTRATANTE, se obrigando a fornecer os dados, elementos, explicações, esclarecimentos e comunicações de que este necessitar e que forem considerados necessários ao desempenho de suas atividades.

**6.12.** Fica assegurado ao CONTRATANTE, a seu mando, o direito de acompanhar e fiscalizar os serviços prestados pela CONTRATADA, com livre acesso aos locais de trabalho para a obtenção de quaisquer esclarecimentos julgados necessários à execução dos serviços.

**6.13.** Compete à CONTRATADA fazer minucioso exame da execução dos serviços, de modo a permitir, a tempo e por escrito, apresentar à fiscalização, para o devido esclarecimento, todas as divergências ou dúvidas porventura encontradas e que venham a impedir o bom desempenho do Contrato.

**6.14.** A atuação fiscalizadora em nada restringirá a responsabilidade única, integral e exclusiva da CONTRATADA no que concerne aos serviços contratados, à sua execução e às consequências e implicações, próximas ou remotas, perante o CONTRATANTE, ou perante terceiros, do mesmo modo que a ocorrência de eventuais

irregularidades na execução dos serviços contratados não implicará corresponsabilidade do CONTRATANTE ou de seus prepostos.

#### **Fiscalização Técnica**

**6.15.** A fiscalização acompanhará a execução do contrato para que sejam cumpridas todas as condições estabelecidas, de modo a assegurar os melhores resultados para a Administração.

**6.16.** A fiscalização do contrato anotar no histórico de gerenciamento do contrato todas as ocorrências relacionadas à execução, com a descrição do que for necessário para a regularização das faltas ou dos defeitos observados.

**6.17.** Identificada qualquer inexecução ou irregularidade, a fiscalização do contrato emitirá notificações para a correção da execução do contrato, determinando prazo para a correção.

**6.18.** A fiscalização do contrato comunicará ao gestor do contrato, em tempo hábil, o término do contrato sob sua responsabilidade, com vistas à tempestiva renovação ou à prorrogação contratual.

#### **Fiscalização Administrativa**

**6.19.** A fiscalização do contrato verificará a manutenção das condições de habilitação da CONTRATADA, acompanhará o empenho, o pagamento, e, se for o caso, as garantias, as glosas e a formalização de apostilamento e termos aditivos, solicitando quaisquer documentos comprobatórios pertinentes, caso necessário.

**6.20.** Caso ocorra descumprimento das obrigações contratuais, a fiscalização do contrato atuará tempestivamente na solução do problema, reportando ao gestor do contrato para que tome as providências cabíveis, quando ultrapassar a sua competência.

**6.21.** A fiscalização poderá ser efetivada com base em critérios estatísticos, levando-se em consideração falhas que impactem o contrato como um todo e não apenas erros e falhas eventuais no pagamento.

#### **Proteção de dados**

**6.22.** As partes deverão cumprir a Lei nº 13.709, de 14 de agosto de 2018, Lei Geral de Proteção de Dados Pessoais (LGPD), quanto a todos os dados pessoais a que tenham acesso em razão da execução do presente contrato administrativo independentemente de declaração ou de aceitação expressa.

**6.23.** Os dados obtidos somente poderão ser utilizados para as finalidades que justificaram seu acesso e de acordo com a boa-fé e com os princípios do art. 6º da LGPD, especialmente o da adequação, o da necessidade e o da finalidade específica, bem como as diretrizes e instruções transmitidas pelo CONTRATANTE.

**6.24.** É vedado o compartilhamento com terceiros dos dados obtidos fora das hipóteses permitidas em Lei e nesse contrato.

**6.25.** Eventual compartilhamento de dados pessoais com empresa SUBCONTRATADA dependerá de autorização prévia do CONTRATANTE, restringindo-se ao estritamente necessário para o fiel desempenho da execução do instrumento contratual, hipótese em que a SUBCONTRATADA ficará sujeita aos mesmos limites e obrigações legais e contratuais relativos à LGPD impostos à CONTRATADA, permanecendo a CONTRATADA integralmente responsável por garantir a sua observância perante o CONTRATANTE.

**6.26.** É dever de a CONTRATADA orientar e treinar seus empregados sobre os deveres, requisitos e responsabilidades decorrentes da LGPD.

**6.27.** A CONTRATADA é responsável pelo uso indevido e em desconformidade com a LGPD e com este contrato que seus empregados, colaboradores, prepostos, consultores ou prestadores de serviços fizerem dos dados pessoais, bem como por quaisquer falhas nos sistemas por ela empregados para o tratamento dos dados pessoais.

**6.28.** A CONTRATADA deve adotar medidas de segurança, técnicas e administrativas, aptas a proteger os dados pessoais de acessos não autorizados e de situações acidentais ou ilícitas de destruição, perda, alteração, comunicação ou qualquer forma de tratamento inadequado ou ilícito.

**6.29.** O CONTRATANTE poderá, a qualquer tempo realizar diligências, inspeções e auditorias, a fim de zelar pelo cumprimento dessa cláusula, devendo a CONTRATADA atender, no prazo indicado pelo CONTRATANTE, eventuais pedidos de comprovações formulados.

**6.30.** A fiscalização do CONTRATANTE não exime, nem reduz a responsabilidade da CONTRATADA por quaisquer danos, perdas ou prejuízos causados ao CONTRATANTE ou a terceiros decorrentes do descumprimento da LGPD e desse ajuste.

**6.31.** A CONTRATADA deverá prestar, no prazo fixado pelo CONTRATANTE, prorrogável justificadamente, quaisquer informações acerca dos dados pessoais para cumprimento da LGPD, inclusive quanto a eventual descarte realizado.

**6.32.** Na hipótese de ocorrência de incidente de segurança que possa acarretar risco ou dano relevante aos titulares, a CONTRATADA deve comunicar ao CONTRATANTE o fato em, no máximo, 24 (vinte e quatro horas), contados da sua ciência, para que este possa comunicar à Autoridade Nacional de Proteção de Dados (ANPD) e ao Titular, na forma do art. 48 da LGPD.

**6.33.** A CONTRATADA deverá manter banco de dados - art. 5º, IV da LGPD - em ambiente virtual controlado, com registro individual rastreável de tratamentos realizados com cada acesso, data, horário e registro da finalidade, disponibilizando-o quando solicitado, na forma dos arts. 25 e 37 da LGPD.

**6.34.** Os referidos bancos de dados devem ser desenvolvidos em formato interoperável, a fim de garantir a reutilização desses dados pela Administração nas hipóteses previstas na LGPD.

**6.35.** Terminado o tratamento dos dados nos termos do art. 15 da LGPD, os dados pessoais serão transferidos ao CONTRATANTE, assegurada a integridade e disponibilidade dos dados recebidos, e eliminados definitivamente pela CONTRATADA.

**6.36.** O CONTRATANTE manterá os dados pessoais necessários ao cumprimento do art. 16 da LGPD somente enquanto não prescritas essas obrigações.

**6.37.** Os contratos e convênios de que trata o § 1º do art. 26 da LGPD deverão ser comunicados à Autoridade Nacional de Proteção de Dados (ANPD).

**6.38.** Todos os dados referentes ao serviço prestado deverão ser armazenados pela CONTRATADA, permitindo a disponibilização e utilização pela CONTRATANTE a qualquer tempo em que isso for solicitado e, necessariamente, ao final da vigência do contrato.

**6.39.** Todas as informações de exames integram os prontuários dos pacientes e, portanto, são de propriedade de cada paciente e da CONTRATANTE. Como tal, devem ser tomadas as medidas necessárias para protegê-las de alterações, destruição, divulgação ou uso não autorizado, quer acidental ou intencional.

**6.40.** A propriedade dos dados registrados nas bases do sistema de gerenciamento laboratorial é da Prefeitura da Cidade do Rio de Janeiro. Os dados não poderão ser utilizados para pesquisas ou para divulgação sem prévia e expressa autorização do gestor da Secretaria Municipal de Saúde.

**6.41.** Extintas as obrigações objeto do contrato, a CONTRATADA fica obrigada a fornecer todas as informações relativas ao serviço prestado.

**7. CRITÉRIOS DE MEDIÇÃO E DE PAGAMENTO**

- 7.1.** Para garantir a efetividade da contratação e o alinhamento com os objetivos da administração pública, será implementado o Acordo de Resultados (AR) para o pagamento dos serviços prestados. O principal indicador de desempenho será a entrega dos resultados dos exames dentro do prazo estipulado.
- 7.2.** O pagamento mensal dos serviços será condicionado ao cumprimento de metas estabelecidas para a entrega dos resultados dos exames dentro dos prazos definidos em contrato.
- 7.3.** O pagamento pelo serviço estará vinculado à apresentação do Boletim de produção ambulatorial (em arquivo BPA), para exames realizados nas unidades de Atenção Primária.
- 7.4.** A CONTRATADA deverá enviar às CAP e as Unidades da rede, relatório financeiro, mensalmente, em conjunto com a nota fiscal do respectivo mês.
- 7.5.** O Acordo de Resultados (AR) é um acordo estabelecido em que é formalizado o nível da prestação de serviço que será exigido entre as partes e que garanta níveis específicos de performance e confiabilidade. Os indicadores são vistos como meros instrumentos de melhoria contínua dos serviços prestados.
- 7.6.** O procedimento está vinculado às conformidades contratuais, integrando as especificações técnicas como obrigação e responsabilidade do contratante e deverá ser efetuado com periodicidade pela fiscalização/controle da execução de serviços, tendo como análise a qualidade dos serviços, programa de atividades, materiais, produtos e tecnologia utilizada, de forma a gerar relatórios que servirão para cálculos dos valores a serem lançados nas faturas de serviços executados, com base nas pontuações constantes nos relatórios.
- 7.7.** Será indicada a retenção ou glosa no pagamento, proporcional à irregularidade verificada, sem prejuízo das sanções cabíveis, caso se constate que a CONTRATADA:
- 7.7.1.** Não produzir os resultados acordados,
- 7.7.2.** Deixar de executar, ou não executar com a qualidade mínima exigida as atividades contratadas;
- 7.8.** A utilização do AR não impede a aplicação concomitante de outros mecanismos para a avaliação da prestação dos serviços.
- 7.9.** A aferição da execução contratual para fins de pagamento considerará os seguintes critérios:

**Faixas de Desempenho e Pagamento:**

Percentual de Resultados Entregues no Prazo (por tipo de exame e unidade)	Percentual de Pagamento Mensal do Serviço Referente àquele Grupo de Exames/Unidade
> 90% de exames no tempo acordado	100% do valor devido
Entre 70% e 90% de exames no tempo acordado	90% do valor devido
< 70% de exames no tempo acordado	80% do valor devido

**Liquidação. Condições e pagamento**

- 7.10.** O pagamento à CONTRATADA será realizado em razão do efetivo serviço realizado e aceito, sem que a Secretaria Municipal de Saúde esteja obrigada a pagar o valor total do contrato caso todo o quantitativo do objeto previsto não tenha sido regularmente entregue e aceito.

**8. FORMA E CRITÉRIOS DE SELEÇÃO DO PRESTADOR DE SERVIÇO E FORMA DE REGIME DE EXECUÇÃO****Forma de seleção, modalidade, critério de julgamento e modo de disputa**

- 8.1.** O prestador de serviço será selecionado por meio do procedimento de licitação na modalidade Pregão, na forma eletrônica; com adoção do critério de julgamento pelo menor preço por lote; e modo de disputa aberto e fechado, de acordo com o art. 28, I, da Lei nº 14.133/2021, e Decreto Rio nº 51.078/2022, realizado por intermédio de o procedimento auxiliar de Sistema de Registro de Preços, de acordo com o art. 28, I, da Lei nº 14.133/2021, e Decreto Rio nº 51.078/2022.

**Da apresentação da proposta**

- 8.2.** As empresas licitantes deverão apresentar propostas em consonância com as especificações técnicas descritas neste Termo de Referência. A quantidade máxima total estimada a ser contratado, consta na tabela do Anexo “A” deste Termo de Referência.

**8.2.1.** A proposta da empresa deve estar em papel timbrado, datada, assinada, com especificações em conformidade com o solicitado, contendo indicação clara e detalhada do serviço, com quadro principal por lote e os anexos constando os elementos do subitem 1.2.

**Registro de preços. Condições básicas**

- 8.3.** A Ata de Registro de Preços discriminará todos os itens que compõem o objeto contratado, contendo os respectivos preços unitários e totais, observadas a conveniência e a necessidade da Administração, que não se obriga a requisitar, se contratar, todas as quantidades registradas.
- 8.4.** A quantidade máxima estimada de cada lote que poderá ser contratada consta na tabela do Anexo “A”.
- 8.5.** Considerando-se a indivisibilidade do objeto em virtude da integração técnica de desempenho e de sua composição, a quantidade mínima de unidades de medida de cada lote a ser cotado(a) deverá corresponder ao total estimado de cada lote previsto na tabela do Anexo “A”.
- 8.6.** Não será permitida a apresentação de propostas com preços diferentes pelo(s) prestador(es) de serviço tendo em vista a inexistência de elementos que possibilitem suas variações em razão de entregas em locais distintos dentro do município, ou pela forma e/ou local de acondicionamento, ou por conta do tamanho do lote; bem como por quaisquer outros motivos.
- 8.7.** Considerando-se a natureza indivisível do objeto, não será permitida a oferta de proposta(s) em quantitativo(s) inferior(es) ao máximo previsto para cada lote constante na tabela do Anexo A.
- 8.8.** Será permitido o cadastro de reserva de prestador(es) de serviço que aceitar(em) cotar o objeto em preço igual ao do vencedor, assegurada a preferência de contratação de acordo com a ordem de classificação, desde que observada(s) a(s) impossibilidade(s) de atendimento pelo primeiro colocado em qualquer dos casos elencados nos incisos I, II, IV, V, VI e VII do art. 79 do Decreto Rio nº 51.078, de 2022.

**8.9.** O órgão gerenciador poderá admitir a inclusão superveniente de novas empresas para os itens constantes da ata de registro de preços, desde que observadas as condições estabelecidas no edital, a ordem de classificação constante da ata e as condições oferecidas pelo primeiro colocado da licitação.

#### **Justificativa da adoção do Procedimento Auxiliar de Sistema de Registro de Preços**

**8.10.** Relacionada à adoção do sistema em voga e ressaltando que não trata de modalidade, a justificativa se baseia no não esgotamento do objeto na primeira contratação, no caráter variável da demanda e na questão da dotação orçamentária, com a definição do tema pela figura do Ordenador de despesas/Gestor que indicará de acordo com o aporte disponível o prosseguimento adequado.

O Tribunal de Contas da União já se manifestou acerca das vantagens da adoção do Registro de Preços, ao afirmar que tal sistema tem por objetivo a materialização da celeridade e da economicidade. Vejamos:

*“A celeridade fica caracterizada pelo fato de não ser necessário orçamento prévio para a utilização do SRP”. Assim, a Administração pode realizar a licitação e aguardar a liberação dos recursos para efetivar a contratação da empresa vencedora do certame. Esta vantagem toma maior relevância ao se considerar que, muitas vezes, o Congresso Nacional não aprova a Lei Orçamentária antes do final do exercício anterior. A economia é decorrente, principalmente, da realização de um único certame licitatório para diversas contratações. Dessa forma, Marçal Justen Filho explica, in ‘Comentários à Lei de Licitações e Contratos Administrativos’, que, utilizando o SRP, ao se deparar com a necessidade de realizar aquisições reiteradas e contínuas de produtos semelhantes, a Administração não precisa realizar uma nova licitação para cada aquisição, bastando um único procedimento licitatório”.*

Pelas vantagens que o SRP apresenta, o Tribunal de Contas da União proferiu, por diversas vezes, recomendações/determinações a órgãos e entidades com o fim de estimular a utilização dessa sistemática. Dentre os Acórdãos proferidos pode-se citar: Acórdãos Plenários ns. 158/2003, 1365/2003 e 214/2006; Acórdãos Primeira Câmara ns. “1586/2003, 2366/2003, 2521/2003 e 2582/2005.”

Conforme exposto, no âmbito da União, a respectiva Corte de Contas reconhece e estimula que a sistemática do registro de preços seja adotada pelos órgãos e entidades cujas atividades estejam sob seu controle, em decorrência das vantagens apresentadas por tal sistema.

Assim, como já elucidado no enunciado do tópico, o objeto em questão não terá esgotamento imediato, pois a prestação dos serviços se prolará no tempo de vigência contratual, justificando a utilização de procedimento auxiliar de Registro de Preços, além de guardar característica de se desenvolver de acordo com as demandas e possíveis necessidades para realização dos exames, demonstrando caráter variável de quantitativos, se enquadrando no inciso IV do artigo 59 do Decreto Rio nº 51.078/2022, por não ser possível definir previamente de forma exata o quantitativo das ações integrantes da gestão plena, restando a estimativa como maneira de viabilizar a precificação de acordo com o previsto para a necessidade.

#### **Exigências de habilitação/qualificação**

**8.11.** Considerando que os serviços são classificados como serviços de saúde, haverá requisição para a comprovação da habilitação/qualificação capacidade técnico-operacional/empresarial e técnico-profissional.

**8.12.** A exigência para a apresentação da documentação relativa à qualificação técnico-profissional observa a previsão do art. 67 da Lei Federal nº. 14.133/2021 e em legislações específicas, tais como a Lei federal nº. 5.991, de 17 de dezembro de 1973, os arts. 1º e 2º da Lei nº. 6.360, 23 de setembro de 1976, e o Decreto nº. 8.077, de 14 de agosto de 2013.

**8.13.** Para fins de habilitação e qualificação, deverá a interessada comprovar os requisitos dos subitens seguintes, de acordo com a Lei Federal nº. 6.360, de 23 de setembro de 1976, e do Decreto nº. 8.077, de 14 de agosto de 2013.

#### **Habilitação/Qualificação técnica**

**8.14.** Para fins de habilitação/qualificação técnica, a licitante deverá apresentar:

**8.14.1.** Licenciamento do estabelecimento ou Licença de Funcionamento Sanitário expedido pelo órgão competente de saúde dos Estados, Distrito Federal ou Municípios, conforme o artigo 2º do Decreto nº. 8.077, de 14 de agosto de 2013;

**8.14.2.** Apresentar comprovação atrelada à aptidão para execução de serviço de complexidade tecnológica e operacional equivalente ou superior com o objeto desta contratação, ou com o item pertinente, por meio da apresentação de certidões ou atestados, por pessoas jurídicas de direito público ou privado, ou regularmente emitidos(s) pelo conselho profissional competente, quando for o caso;

**8.14.3.** Registro ou inscrição da empresa na entidade profissional, Conselho Regional de Medicina ou Farmácia ou Biologia ou Biomedicina em plena validade;

**8.14.4.** Comprovação de registro válido da empresa junto ao Cadastro Nacional de Estabelecimentos de Saúde (CNES);

**8.14.5.** Certidão válida de Registro junto ao Conselho Regional de Medicina ou Conselho Regional de Farmácia ou Conselho Regional de Biomedicina ou Conselho Regional de Biologia, relativos à empresa e seus responsáveis técnicos;

**8.14.6.** Comprovação de vínculo profissional do RT (Responsável Técnico), podendo ser do quadro societário ou por meio de contrato de prestação de serviços ou ainda pertencente ao quadro funcional da empresa;

**8.14.7.** Comprovação da empresa licitante de que possui profissional médico patologista nos seus quadros ou por meio de contrato de prestação de serviços ou por meio de empresa subcontratada que o tenha, com registro atualizado junto ao Cadastro Nacional de Estabelecimentos de Saúde (CNES), que será responsável técnico pelos laudos de anatomia patológica e citopatologia:

a) O profissional deverá comprovar residência médica em anatomia patológica e/ou título de especialização em anatomia patológica.

b) O responsável técnico deve ser registrado junto ao Conselho Regional de Medicina nos termos da Resolução do Conselho Federal de Medicina CFM nº 2.330, de 03 de março de 2023, e Resolução do Conselho Federal de Medicina CFM nº 2.293, de 06 de maio de 2021.

**8.14.8.** Considera-se comprovação de vínculo com a licitante, contrato de prestação de serviço ou registro na carteira profissional.

**8.14.9.** Para os exames de análise clínicas e citologia: Certificado de participação da proponente em pelo menos 01 (um) programa de Controle da Qualidade Externo (CQE), nacional ou internacional, com apresentação do certificado anual relativo ao exercício imediatamente anterior à assinatura deste contrato, que deverá atestar a proficiência e qualidade do laboratório.

**8.14.10.** Para os exames de citopatologia, imuno-histoquímica e anatomia patológica: Certificado de participação da proponente em pelo menos 01 (um) programa de Controle da Qualidade Externo (CQE), nacional ou internacional, com apresentação do certificado anual relativo ao exercício imediatamente anterior à assinatura deste contrato, que deverá atestar a proficiência e qualidade do laboratório.

**8.14.11.** Para os exames de análise clínicas e citologia: Certificado de participação da proponente em pelo menos 01 (um) programa de Controle da Qualidade Externo (CQE), nacional ou internacional, com apresentação do certificado anual relativo ao exercício imediatamente anterior à assinatura deste contrato, que deverá atestar a proficiência e qualidade do laboratório.

#### **Qualificação técnico-operacional. Certidão ou Atestado de capacidade técnica**

**8.15.** Para fins de comprovação da capacidade técnico-operacional, os atestados deverão dizer respeito a contratos executados com as características mínimas que constam nos subitens seguintes.

#### **Parcela de maior relevância e Atestados de Capacidade Técnica**

**8.16.** A exigência da qualificação técnico-operacional atrela-se à comprovação, consideradas as experiências comerciais anteriores, da aptidão do interessado demonstrar, por atestados ou certidões, a capacidade de executar serviço compatível e pertinente, o que, de certa maneira, traduz as habilidades técnicas da empresa quanto ao cumprimento contratual satisfatório e de acordo com a complexidade demandada.

**8.17.** Para fins de comprovação da capacidade técnico-operacional para o serviço, será(ão) considerada(s) como parcela de maior relevância o(s) seguinte(s) item(ns) a serem descritos em Atestados:

a) Realização dos exames: Hemograma completo, Tempo de atividade de protombina, tempo de atividade de tromboplastina, glicose, ureia, creatinina, cultura microbiológica e anatomia patológica;

**8.18.** A qualificação técnico-operacional fica estabelecida em 50% (cinquenta por cento) para os quantitativos de exames da letra “a” do tópico anterior, considerando o descrito para a parcela de maior relevância com demonstração de experiência de pelo menos 24 meses.

**8.19.** O(s) atestado(s) de capacidade técnico-operacional(is) deve(m) ser fornecido(s) por pessoa(s) jurídica(s) de direito público ou privado.

**8.20.** O(s) atestado(s) de capacidade técnica pode(m) ser apresentado(s) em nome da matriz ou da filial da empresa licitante.

**8.21.** O(s) atestado(s) deverá(ão) referir-se a serviço(s) executados(s) no âmbito de sua atividade econômica principal ou secundária especificadas no contrato social vigente.

**8.22.** Será admitida a apresentação de atestado de capacidade técnica emitido por empresas do mesmo grupo econômico em favor da licitante participante, no caso desta também pertencer ao grupo econômico.

#### **Somatório de atestados e/ou certidões**

**8.23.** Será admitido, para fins de comprovação de quantitativo mínimo de execução de serviço, o somatório de diferentes atestados executados de forma concomitante, pois essa situação equivale, para fins de comprovação de capacidade técnico-operacional, a uma única contratação, desde que tais documentos sejam tecnicamente pertinentes e compatíveis em características, quantidades e prazos com o objeto da contratação.

#### **Consórcios**

**8.24.** Será permitida a participação de empresas em consórcio, sujeita às regras devidamente delineadas no instrumento convocatório.

**8.25.** A apresentação de certidões ou atestados de desempenho anterior emitido em favor de consórcio do qual tenha feito parte será admitido, desde que atendidos os requisitos do art. 67, §§ 10 e 11 da Lei nº 14.133/2021 e dos regulamentos sobre o tema.

**8.26.** As empresas consorciadas responderão solidariamente pelos atos praticados em consórcio, tanto na fase da licitação quanto na da execução do contrato.

**8.27.** O instrumento convocatório disciplinará as regras gerais e específicas sobre a participação de empresas em consórcio.

### **9. ESTIMATIVAS DO VALOR DA CONTRATAÇÃO**

**9.1.** O custo estimado da contratação tornar-se-á público pela Gerência de Licitações | S/SUBG/GL por meio do respectivo instrumento de convocação.

### **10. ADEQUAÇÃO ORÇAMENTÁRIA**

**10.1.** A contratação será atendida pela seguinte dotação:

#### **Unidades da SUBHUE:**

i) Programa de Trabalho: 18003.10.302.0306.2009

ii) Natureza da Despesa: 33903954 - Tipo 26 - Item 297

iii) Fonte de Recurso: Quanto à Fonte de Recursos. Atualmente as unidades dispõem de 4 fontes distintas para empenhamento das despesas, quais sejam: 1500100, 1500119, 1600181 e 1621196. Para fins de padronização da informação, recomenda-se a utilização da Fonte de Recursos do Tesouro Municipal 1500100.

#### **Unidades da SUBPAV:**

i) Programa de Trabalho: 18009.10.302.600.2847

ii) Natureza da Despesa: 339030

iii) Fonte de Recurso: 1600181, 1500100, 1500119

### **11. DEFINIÇÃO DO REGIME DE PRESTAÇÃO**

**11.1** O início da prestação dos serviços será imediatamente, após a assinatura do Termo de Contrato. O prazo do contrato será de 24 (vinte e quatro) meses.

**11.2** A realização dos exames deverá ser iniciada, imediatamente, após a assinatura do Termo de Contrato, garantindo os padrões de segurança e qualidade.

**11.4** Deverá a CONTRATADA formalizar um cronograma para implantação dos serviços, de forma que não haja interrupção dos mesmos durante o período de adequação da infraestrutura necessária para atendimento da demanda.

**12. INFRAÇÕES E SANÇÕES ADMINISTRATIVAS**

**12.1.** Pelo descumprimento total ou parcial do Contrato, a Secretaria Municipal de Saúde do Rio de Janeiro poderá, sem prejuízo responsabilidade civil e criminal que couber, aplicar as seguintes sanções, previstas no art. 156 Lei nº 14.133/2021 e no art. 589 do RGCAF:

- (a) Advertência;
- (b) Multa;
- (c) Impedimento de licitar e contratar, pelo prazo de até 3 (três) anos;
- (d) Declaração de inidoneidade para licitar ou contratar.

**12.2.** A aplicação das sanções previstas nas alíneas anteriores observará as regras e os parâmetros estabelecidos no Termo de Contrato e no instrumento convocatório.

**13. DISPOSIÇÕES FINAIS**

**13.1.** A CONTRATADA deverá manter durante toda a vigência do contrato, em compatibilidade com as obrigações assumidas, todas as condições de habilitação e qualificação exigidas.

**13.2.** A CONTRATADA deverá estar ciente de que deve guardar por si, por seus empregados, ou prepostos, em relação aos dados, informações ou documentos de qualquer natureza, exibidos, manuseados, ou que por qualquer forma ou modo venham tomar conhecimento, o mais completo e absoluto sigilo acerca dos serviços a serem confiados, ficando, portanto, por força da lei, civil e criminalmente responsável por sua indevida divulgação, descuidada ou incorreta utilização, sem prejuízo da responsabilidade por perdas e danos a que der causa.

**13.3.** Fazem parte do presente contrato as prerrogativas constantes do art. 104 da Lei Federal nº 14.133/2021.

**13.4.** Na contagem dos prazos, é excluído o dia de início e incluído o do vencimento, e considerar-se-ão os dias consecutivos, salvo disposição em contrário. Os prazos somente se iniciam e vencem em dias de expediente no CONTRATANTE.

**13.5.** A CONTRATADA será responsável pelas despesas relativas à publicação da celebração do contrato no Diário Oficial do Município do Rio de Janeiro, na forma do art. 441, § 2º, do Regulamento Geral do Código de Administração Financeira e Contabilidade Pública do Município do Rio de Janeiro.

**13.6.** O CONTRATANTE promoverá a publicação do extrato do Termo de Contrato no Diário Oficial do Município no prazo estabelecido no art. 441 do RGCAF, além da divulgação no Portal Nacional de Contratações Públicas (PNCP), nos termos do art. 94 da Lei Federal nº 14.133/2021.

**13.7.** O modelo no órgão oficial do Município para publicação de extratos de instrumentos contratuais consta no Anexo da Resolução Segovi nº 84, de 09 de março de 2022, que dispõe sobre a publicação de Extratos de Instrumentos Contratuais no Diário Oficial do Município do Rio de Janeiro por seus Órgãos e Entidades.

Em 01 de junho de 2026.

Michelle Xavier de Araujo  
Matrícula 207.901-0  
S/IVISA-RIO/CTATS/GLAC  
Gerente III

**A N E X O A****Quantidade estimada de exames detalhada – 24 meses**

A quantidade de testes descrita corresponde a uma estimativa, portanto, poderão variar em até 20% (vinte por cento) para mais ou para menos.

Para codificação foram utilizadas as tabelas Sigtap Sus e CBHPM em complementação aos itens que não foram localizados na tabela sigtap.

**LOTE I****QUANTITATIVO TOTAL 24 MESES****TOTAL 24 MESES**

LOTE 1				LOTE 1
Item	CÓDIGO SIGTAP E CBHPM	Especificação	Unidade de medida/fornecimento	

				ESTIMATIVA TOTAL (24 MESES)
1	202010023	DETERMINACAO DE CAPACIDADE DE FIXACAO DO FERRO	UND	16.934
2	202010031	DETERMINACAO DE CROMATOGRRAFIA DE AMINOACIDOS	UND	188
3	202010082	DETERMINACAO DE OSMOLARIDADE	UND	76
4	202010104	DOSAGEM DE ACETONA	UND	370
5	202010120	DOSAGEM DE ACIDO URICO	UND	48.674
6	202060071	DOSAGEM DE ACIDO 5HIDROXIINDOLACETICO (SEROTONINA)	UND	190
7	202010139	DOSAGEM DE ACIDO VANILMANDELICO	UND	434
8	202010147	DOSAGEM DE ALDOLASE	UND	432
9	202010155	DOSAGEM DE ALFA-1-ANTITRIPSINA	UND	222
10	202010163	DOSAGEM DE ALFA-1-GLICOPROTEINA ACIDA	UND	252
11	202010171	DOSAGEM DE ALFA-2-MACROGLOBULINA	UND	166
12	202070085	DOSAGEM DE ALUMINIO	UND	1.222
13	202010180	DOSAGEM DE AMILASE	UND	55.006
14	202010198	DOSAGEM DE AMONIA	UND	146
15	202010201	DOSAGEM DE BILIRRUBINA TOTAL E FRACOES	UND	144.868
16	202070140	DOSAGEM DE CADMIO	UND	16
17	202010210	DOSAGEM DE CALCIO	UND	38.936
18	202010228	DOSAGEM DE CALCIO IONIZAVEL	UND	124.862
19	202010244	DOSAGEM DE CATECOLAMINAS	UND	124
20	202010252	DOSAGEM DE CERULOPLASMINA	UND	168
21	40502104	DOSAGEM DE BETAGALACTOSIDASE	UND	46
22	202070190	DOSAGEM DE COBRE	UND	98
23	202070174	DOSAGEM DE CHUMBO	UND	186
24	40312046	DOSAGEM DE SODIO E CLORO NO SUOR (C/ COLETA)	UND	240
25	202010260	DOSAGEM DE CLORETO	UND	101.478
26	202010279	DOSAGEM DE COLESTEROL HDL	UND	324.230
27	202010287	DOSAGEM DE COLESTEROL LDL	UND	13.082
28	202010295	DOSAGEM DE COLESTEROL TOTAL	UND	330.730
29	202010317	DOSAGEM DE CREATININA	UND	637.278
30	202010325	DOSAGEM DE CREATINOFOSFOQUINASE (CPK)	UND	83.908
31	202010333	DOSAGEM DE CREATINOFOSFOQUINASE FRACAO MB	UND	32.162
32	202010368	DOSAGEM DE DESIDROGENASE LATICA	UND	58.212
33	202010376	DOSAGEM DE DESIDROGENASE LATICA (ISOENZIMAS FRACIONADAS)	UND	146
34	202110044	DOSAGEM DE FENILALANINA (CONTROLE / DIAGNOSTICO TARDIO)	UND	140
35	202010384	DOSAGEM DE FERRITINA	UND	30.532
36	202010392	DOSAGEM DE FERRO SERICO	UND	36.602
37	202010406	DOSAGEM DE FOLATO	UND	12.312
38	202010414	DOSAGEM DE FOSFATASE ACIDA TOTAL	UND	588
39	202010422	DOSAGEM DE FOSFATASE ALCALINA	UND	124.080
40	202010422	DOSAGEM DE FOSFATASE ALCALINA OSSEA	UND	644
41	202010430	DOSAGEM DE FOSFORO	UND	50.240
42	202010449	DOSAGEM DE FRACAO PROSTATICA DA FOSFATASE ACIDA	UND	404
43	202090108	DOSAGEM DE FRUTOSE	UND	150
44	202010465	DOSAGEM DE GAMA-GLUTAMIL-TRANSFERASE (GAMA GT)	UND	136.354
45	202010473	DOSAGEM DE GLICOSE	UND	562.132
46	202010481	DOSAGEM DE GLICOSE-6-FOSFATO DESIDROGENASE	UND	158
47	40302113	DOSAGEM DE HOMOCISTEINA	UND	1.102
48	202010490	DOSAGEM DE HAPTOGLOBINA	UND	518
49	202010503	DOSAGEM DE HEMOGLOBINA GLICOSILADA	UND	234.480
50	202020339	DOSAGEM DE HEMOSSIDERINA	UND	160
51	202010511	DOSAGEM DE HIDROXIPROLINA	UND	12
52	202010538	DOSAGEM DE LACTATO	UND	75.020
53	202010554	DOSAGEM DE LIPASE	UND	47.432
54	202010562	DOSAGEM DE MAGNESIO	UND	45.658
55	202070263	DOSAGEM DE MERCURIO	UND	36
56	202010570	DOSAGEM DE MUCO-PROTEINAS	UND	212
57	202010600	DOSAGEM DE POTASSIO	UND	434.444
58	202050114	DOSAGEM DE PROTEINA E CREATININA EM AMOSTRA UNICA DE URINA	UND	8.290
59	202010619	DOSAGEM DE PROTEINAS TOTAIS	UND	45.538
60	202010317	DOSAGEM DE CREATININA EM AMOSTRA UNICA DE URINA	UND	3.080



61	202050114	DOSAGEM DE PROTEINAS EM AMOSTRA UNICA DE URINA	UND	6.794
62	202010627	DOSAGEM DE PROTEINAS TOTAIS E FRACOES	UND	86.978
63	202010635	DOSAGEM DE SODIO	UND	379.528
64	202010643	DOSAGEM DE TRANSAMINASE GLUTAMICO-OXALACETICA (TGO)	UND	191.866
65	202010651	DOSAGEM DE TRANSAMINASE GLUTAMICO-PIRUVICA (TGP)	UND	198.992
66	202010660	DOSAGEM DE TRANSFERRINA	UND	15.240
67	202010678	DOSAGEM DE TRIGLICERIDEOS	UND	320.982
68	202031209	DOSAGEM DE TROPONINA	UND	250
69	202010694	DOSAGEM DE UREIA	UND	425.090
70	202070352	DOSAGEM DE ZINCO	UND	302
71	202010716	ELETROFORESE DE LIPOPROTEINAS	UND	702
72	202010724	ELETROFORESE DE PROTEINAS	UND	3.356
73	202050130	EXAME QUALITATIVO DE CALCULOS URINARIOS	UND	136
74	40317277	DETERMINACAO DE CURVA GLICEMICA (3 DOSAGENS)	UND	10.148
75	202010740	PROVA DA D-XILOSE	UND	12
76	40313255	SELENIO	UND	170
77	202010635	SODIO URINARIO	UND	832
78	202010600	POTASSIO URINARIO	UND	740
79	202010260	CORO URINARIO	UND	680
80	40311163	METAFRINAS LIVRES PLASMATICAS	UND	125
81	40311163	METAFRINAS FRACIONADAS (material – urina 24 h)	UND	41
82	202020029	CONTAGEM DE PLAQUETAS	UND	32.880
83	202020037	CONTAGEM DE RETICULOCITOS	UND	7.836
84	202020126	DETERMINACAO DE TEMPO DE TROMBINA	UND	12.728
85	202020134	DETERMINACAO DE TEMPO DE TROMBOPLASTINA PARCIAL ATIVADA (TTP ATIVADA)	UND	229.162
86	202020142	DETERMINACAO DE TEMPO E ATIVIDADE DA PROTROMBINA (TAP)	UND	186.874
87	202020150	DETERMINACAO DE VELOCIDADE DE HEMOSSEDIMENTACAO (VHS)	UND	35.812
88	202020169	DOSAGEM DE ANTICOAGULANTE CIRCULANTE	UND	150
89	202020274	DOSAGEM DE FATOR XII	UND	126
90	202020290	DOSAGEM DE FIBRINOGENIO	UND	1.572
91	202020304	DOSAGEM DE HEMOGLOBINA	UND	31.434
92	202020355	ELETROFORESE DE HEMOGLOBINA	UND	12.506
93	202020380	HEMOGRAMA COMPLETO	UND	902.324
94	202020363	ERITROGRAMA (ERITROCITOS, HEMOGLOBINA, HEMATOCRITO)	UND	48.066
95	202020398	LEUCOGRAMA	UND	31.734
96	202020410	PESQUISA DE CELULAS LE	UND	148
97	202020444	PESQUISA DE HEMOGLOBINA S	UND	216
98	40304477	PESQUISA DE PLASMODIO	UND	124
99	202020517	RASTREIO P/ DEFICIENCIA DE ENZIMAS ERITROCITARIAS	UND	126
100	202020525	TESTE DE AGREGACAO DE PLAQUETAS	UND	126
101	202030024	CONTAGEM DE LINFOCITOS CD4/CD8	UND	396
102	202020320	DOSAGEM DE HEMOGLOBINA FETAL	UND	126
103	202070271	DOSAGEM DE META-HEMOGLOBINA	UND	126
104	202020177	DOSAGEM DE ANTITROMBINA III	UND	152
105	40304906	DOSAGEM DE D-DIMERO	UND	1.558
106	202020207	DOSAGEM DE FATOR V LEIDEN	UND	192
107	202010791	DOSAGEM DE PRO-BNP	UND	1.652
108	202020576	PESQUISA DE ANTICOAGULANTE LUPICO	UND	412
109	202030032	CONTAGEM DE LINFOCITOS CD3	UND	184
110	202030032	CONTAGEM DE LINFOCITOS CD19	UND	108
111	202030032	CONTAGEM DE LINFOCITOS CD56	UND	206
112	202031187	DOSAGEM DE ANTICORPOS ANTITRANSGLUTAMINASE RECOMBINANTE HUMANO IGA	UND	400
113	202031187	ANTI TRANSGLUTAMINASE RECOMBINANTE HUMANA DA CLASSE IGG (TTG)	UND	178
114	40314081	QUANTIFICACAO DE RNA DO VIRUS DA HEPATITE B	UND	366
115	202031080	QUANTIFICACAO DO RNA DO VIRUS DA HEPATITE C	UND	366
116	202030040	DETECCAO DE RNA DO HIV-1 (QUALITATIVO)	UND	366
117	202030067	DETERMINACAO DE COMPLEMENTO (CH50)	UND	954
118	40306739	DETERMINACAO DE COMPLEMENTO (CH100)	UND	900
119	202030075	DETERMINACAO DE FATOR REUMATOIDE	UND	9.568
120	202030083	DETERMINACAO QUANTITATIVA DE PROTEINA C REATIVA	UND	248.342
121	202030091	DOSAGEM DE ALFA-FETOPROTEINA	UND	2.248
122	202030105	DOSAGEM DE ANTIGENO PROSTATICO ESPECIFICO (PSA)	UND	22.940
123	202030105	DOSAGEM DE ANTIGENO PROSTATICO ESPECIFICO (PSA) TOTAL	UND	23.040

124	202030105	DOSAGEM DE ANTIGENO PROSTATICO ESPECIFICO (PSA) LIVRE	UND	23.040
125	202030113	DOSAGEM DE BETA-2-MICROGLOBULINA	UND	676
126	202030121	DOSAGEM DE COMPLEMENTO C3	UND	1.742
127	202030130	DOSAGEM DE COMPLEMENTO C4	UND	1.774
128	20260284	DOSAGEM SERICA DE CARBOXITIOPEPTIDEO DE LIGACAO CRUZADA DO TIPO I	UND	10
129	código não localizado	DOSAGEM DE FATOR DE NECROSE TUMORAL	UND	148
130	202030156	DOSAGEM DE IMUNOGLOBULINA A (IGA)	UND	2.456
131	202030164	DOSAGEM DE IMUNOGLOBULINA E (IGE)	UND	3.436
132	202030180	DOSAGEM DE IMUNOGLOBULINA M (IGM)	UND	2.352
133	202030199	DOSAGEM DE INIBIDOR DA C1_ ESTERASE	UND	152
134	202030598	PESQUISA DE ANTICORPOS ANTINUCLEO (FAN)	UND	7.718
135	202031039	PESQUISA DE IMUNOGLOBULINA E (IGE) ALERGENO-ESPECIFICA	UND	5.806
136	202030253	PESQUISA DE ANTICORPO IGG ANTICARDIOLIPINA	UND	1.308
137	202030261	PESQUISA DE ANTICORPO IGM ANTICARDIOLIPINA	UND	1.356
138	202030270	PESQUISA DE ANTICORPOS ANTI-DNA	UND	2.454
			UND	376
139	202030296	PESQUISA DE ANTICORPOS ANTI-HIV-1 (WESTERN BLOT)		
		PESQUISA LABORATORIAL DE ANTICORPOS ANTI-HTLV-1 +HTLV-2 PARA POPULAÇÃO GERAL (EXCETO GESTANTE, PARCEIRO OU PARCERIA)	UND	1.394
140	202031535			
			UND	1.394
141	202031543	PESQUISA LABORATORIAL DE ANTICORPOS ANTI-HTLV-1 +HTLV-2 EM GESTANTE		
142	202031551	PESQUISA LABORATORIAL DE ANTICORPOS ANTI-HTLV-1 +HTLV-2 EM PARCEIRO OU PARCERIA DE GESTANTE	UND	1.394
			UND	960
143	202030326	PESQUISA DE ANTICORPOS ANTI-RIBONUCLEOPROTEINA (RNP)		
144	202030342	PESQUISA DE ANTICORPOS ANTI-SM	UND	1.612
145	202030350	PESQUISA DE ANTICORPOS ANTI-SS-A (RO)	UND	2.572
146	202030369	PESQUISA DE ANTICORPOS ANTI-SS-B (LA)	UND	2.456
147	202030407	PESQUISA DE ANTICORPOS ANTIBRUCELAS	UND	144
148	202030423	PESQUISA DE ANTICORPOS ANTICLAMIDIA (POR IMUNOFLUORESCENCIA)	UND	170
149	202030474	PESQUISA DE ANTICORPOS ANTIESTREPTOLISINA O (ASLO)	UND	1.424
150	202030520	ANTICORPOS ANTI GAD (Diabetes tipo 1)	UND	170
151	202030865	PESQUISA DE ANTICORPOS IGM ANTILEISHMANIAS	UND	24
152	202030520	PESQUISA DE ANTICORPOS ANTIINSULINA	UND	64
153	202030539	PESQUISA DE ANTICORPOS ANTILEPTOSPIRAS-IGG	UND	68
154	202030547	PESQUISA DE ANTICORPOS ANTILISTERIA	UND	140
155	202030555	PESQUISA DE ANTICORPOS ANTIMICROSSOMAI	UND	594
156	202030598	PESQUISA DE ANTICORPOS ANTINUCLEO	UND	7.136
157	40316084	ANTICORPOS ANTI RECEPTORES DE TSH (TRAB)	UND	156
158	202030628	PESQUISA DE ANTICORPOS ANTITIREOGLOBULINA	UND	3.126
		PESQUISA DE ANTICORPOS CONTRA ANTIGENO DE SUPERFICIE DO VIRUS DA HEPATITE B (ANTI-HBS)	UND	70.206
159	202030636			
160	202030644	PESQUISA DE ANTICORPOS CONTRA ANTIGENO E DO VIRUS DA HEPATITE B (ANTI-HBE)	UND	7.828
		PESQUISA LABORATORIAL DE ANTICORPOS CONTRA O VÍRUSDA HEPATITE C (ANTI-HCV) PARA POPULAÇÃO GERAL (EXCETO GESTANTE,PARCEIRO OU PARCERIA)	UND	62.194
161	202031470			
162	202031489	PESQUISA LABORATORIAL DE ANTICORPOS CONTRA O VÍRUS DA HEPATITE C (ANTI-HCV) EM GESTANTE	UND	18.658
		PESQUISA LABORATORIAL DE ANTICORPOS CONTRA O VÍRUS DA HEPATITE C (ANTI-HCV) EM PARCEIRO OU PARCERIA DE GESTANTE	UND	6.219
163	202031497			
164	202030733	PESQUISA DE ANTICORPOS HETEROFILOS CONTRA O VIRUS EPSTEIN-BARR	UND	796
165	202030741	PESQUISA DE ANTICORPOS IGG ANTICITOMEGALOVIRUS	UND	12.914
166	202030768	PESQUISA DE ANTICORPOS IGG ANTITOXOPLASMA	UND	23.696
		PESQUISA DE ANTICORPOS IGG CONTRA ANTIGENO CENTRAL DO VIRUS DA HEPATITE B (ANTI-HBC-IGG)	UND	10.658
167	202030784			
168	202030792	PESQUISA DE ANTICORPOS IGG CONTRA ARBOVIRUS (DENGUE E FEBRE AMARELA)	UND	4.182
169	202030806	PESQUISA DE ANTICORPOS IGG CONTRA O VIRUS DA HEPATITE A (HAV-IGG)	UND	12.416
			UND	18.654
170	202030814	PESQUISA DE ANTICORPOS IGG CONTRA O VIRUS DA RUBEOLA		

171	202030822	PESQUISA DE ANTICORPOS IGG CONTRA O VIRUS DA VARICELA-HERPES ZOSTER	UND	1.376
172	202030830	PESQUISA DE ANTICORPOS IGG CONTRA O VIRUS EPSTEIN-BARR	UND	1.514
173	202030849	PESQUISA DE ANTICORPOS IGG CONTRA O VIRUS HERPES SIMPLIS	UND	6.154
174	202030857	PESQUISA DE ANTICORPOS IGM ANTICITOMEGALOVIRUS	UND	12.898
175	202030873	PESQUISA DE ANTICORPOS IGM ANTITOXOPLASMA	UND	28.548
176	40306461	PESQUISA DE ANTICORPOS ANTI TOXOPLASMOSE IGG AVIDEZ	UND	22.088
177	202030539	PESQUISA DE ANTICORPOS ANTI-LEPTOSPIRA IGM	UND	24.092
178	202030890	PESQUISA DE ANTICORPOS IGM CONTRA ANTIGENO CENTRAL DO VIRUS DA HEPATITE B (ANTI-HBC-IGM)	UND	9.648
179	202030903	PESQUISA DE ANTICORPOS IGM CONTRA ARBOVIRUS (DENGUE E FEBRE AMARELA)	UND	5.020
180	202030750	PESQUISA DE ANTICORPOS IGG ANTILEISHMANIAS	UND	108
181	202030695	PESQUISA DE ANTICORPOS CONTRA O VIRUS DO SARAMPO - IGM	UND	130
182	202030911	PESQUISA DE ANTICORPOS IGM CONTRA O VIRUS DA HEPATITE A (HAV-IGG)	UND	9.558
183	202030920	PESQUISA DE ANTICORPOS IGM CONTRA O VIRUS DA RUBEOLA	UND	16.242
184	202030938	PESQUISA DE ANTICORPOS IGM CONTRA O VIRUS DA VARICELA-HERPES ZOSTER	UND	1.032
185	202030946	PESQUISA DE ANTICORPOS IGM CONTRA O VIRUS EPSTEIN-BARR	UND	1.108
186	202030954	PESQUISA DE ANTICORPOS IGM CONTRA O VIRUS HERPES SIMPLIS	UND	6.296
187	202030962	PESQUISA DE ANTIGENO CARCINOEMBRIONARIO (CEA)	UND	63.870
188	202030970	PESQUISA DE ANTIGENO DE SUPERFICIE DO VIRUS DA HEPATITE B (HBSAG)	UND	6.942
189	202030989	PESQUISA DE ANTIGENO E DO VIRUS DA HEPATITE B (HBEAG)	UND	3.198
190	202031004	PESQUISA DE CRIOGLOBULINAS	UND	296
191	202031012	PESQUISA DE FATOR REUMATOIDE (WAALER-ROSE)	UND	772
192	202031500	PESQUISA LABORATORIAL DE ANTÍGENOS DE HIV E/OU ANTICORPOS ANTI-HIV-1 OU ANTI-HIV-2 PARA POPULAÇÃO GERAL (EXCETO GESTANTE, PARCEIRO OU PARCERIA)	UND	12.883
193	202031519	PESQUISA LABORATORIAL DE ANTÍGENOS DE HIV OU ANTICORPOS ANTI-HIV-1 OU ANTI-HIV-2 EM GESTANTE	UND	3.681
194	202031527	PESQUISA LABORATORIAL DE ANTÍGENOS DE HIV OU ANTICORPOS ANTI-HIV-1 OU ANTI-HIV-2 EM PARCEIRO E PARCERIA DE GESTANTE	UND	1.840
195	202050181	PESQUISA DE CADEIAS LEVES KAPPA E LAMBDA	UND	246
196	40306410	MARCADORES SOROLOGICOS P-ANCA (ANTICORPO PERINUCLEAR CONTRA ESTRUTURAS CITOPASMATICAS DE NEUTROFILOS)	UND	658
197	40306305	PESQUISA DE ANTICORPO ANTIGLIADINA (GLUTEN) - IGA	UND	504
198	40306313	PESQUISA DE ANTICORPO ANTIGLIADINA (GLUTEN) - IGG	UND	412
199	40306321	PESQUISA DE ANTICORPO ANTIGLIADINA (GLUTEN) - IGM	UND	376
200	40306070	PESQUISA DE ANTICORPOMARCADORES SOROLOGICOS ANTI-JO1	UND	260
201	202030458	PESQUISA DE ANTICORPOS ANTI ESCLERODERMA (SCL 70)	UND	430
202	202031187	PESQUISA DE ANTICORPO MARCADORES SOROLOGICOS ANTI-TTG	UND	166
203	202031047	PESQUISA DE TRYPANOSOMA CRUZI (POR IMUNOFLOURESCENCIA)	UND	268
204	202031071	QUANTIFICACAO DE RNA DO HIV-1	UND	230
205	202031098	REACAO DE HEMAGLUTINACAO (TPHA) P/ DIAGNOSTICO DA SIFILIS	UND	1.084
206	202031110	TESTE NÃO TREPONÊMICO P/ DETECÇÃO DE SÍFILIS PARA POPULAÇÃO GERAL (EXCETO GESTANTE, PARCEIRO OU PARCERIA)	UND	58.438
207	202031179	TESTE NÃO TREPONÊMICO P/ DETECÇÃO DE SÍFILIS EM GESTANTE	UND	14.610
208	214010074	TESTES RAPIDOS TREPONÊMICO (SÍFILIS) PARA POPULAÇÃO GERAL (EXCETO GESTANTE, PARCEIRO OU PARCERIA)	UND	9.828
209	40308286	TESTE RÁPIDO TREPONÊMICO (SÍFILIS) EM GESTANTE	UND	2.812
210	40308286	TESTE RÁPIDO TREPONÊMICO (SÍFILIS) EM PARCEIRO OU PARCERIA DE GESTANTE	UND	1.208
211	202090302	PROVA DO LATEX P/ PESQUISA DO FATOR REUMATOIDE	UND	542
212	202031411	TESTE FTA-ABS TOTAL PARA DIAGNÓSTICO DA SÍFILIS PARA POPULAÇÃO GERAL (EXCETO GESTANTE, PARCEIRO OU PARCERIA)	UND	3.339

213	202031420	TESTE FTA-ABS TOTAL PARA DIAGNÓSTICO DA SÍFILIS EM GESTANTE	UND	1.011
214	202031438	TESTE FTA-ABS TOTAL PARA DIAGNÓSTICO DA SÍFILIS EM PARCEIRO OU PARCERIA DE GESTANTE	UND	546
215	202030555	PESQUISA DE ANTICORPO ANTI TPO (TIREOPEROXIDASE)	UND	2.324
216	202031217	DOSAGEM DO ANTIGENO CA 125	UND	2.506
217	40316378	PESQUISA DE CA 15-3	UND	1.118
218	40316378	PESQUISA DE CA19-9	UND	1.686
219	202030326	PESQUISA DE ANTI RNP	UND	1.210
220	202110036	DETECCAO MOLECULAR EM FIBROSE CISTICA (CONFIRMATORIO)	UND	226
221	40314170	DIAGNOSTICO MOLECULAR RAPIDO PARA TUBERCULOSE	UND	340
222	202030563	PESQUISA DE ANTICORPOS ANTIMITOCONDRIA	UND	546
223	202030580	PESQUISA DE ANTICORPOS ANTIMUSCULO LISO	UND	362
224	202030482	PESQUISA DE ANTICORPOS ANTIFIGADO	UND	244
225	40306259	ANTI-ENDOMISIO IGA E IGG	UND	176
226	202030024	CD 15	UND	244
227	202030024	CD 16	UND	244
228	202030024	CD 2	UND	244
229	202030024	CD 20	UND	164
230	202030024	CD 34	UND	164
231	202030024	CD 5	UND	164
232	202030024	CD 55	UND	164
233	202030725	PESQUISA DE ANTICORPOS EIE ANTICLAMIDIA	UND	240
234	40307280	DOSAGEM DE IMUNOGLOBULINA G (IGG)	UND	2.030
235	40305406	IGFBP-3	UND	178
236	40306267	ISOHEMAGLUTINAS	UND	132
237	40307522	MICOPLASMA IGG/IGM	UND	148
238	40307298	SUBCLASSES DE IGG (1,2,3 E 4)	UND	254
239	40314430	HLAB-27	UND	266
240	202030237	IMUNOFENOTIPAGEM DE HEMOPATIAS MALIGNAS (POR MARCADOR)	UND	344
241	40314022	PCR PARA CITOMEGALOVIRUS	UND	412
242	202040020	DOSAGEM DE GORDURA FECAL	UND	274
243	202040119	PESQUISA DE OVOS DE SCHISTOSOMAS (EM FRAGMENTO DE MUCOSA)	UND	360
244	202040127	PESQUISA DE OVOS E CISTOS DE PARASITAS	UND	9.320
245	202040135	PESQUISA DE ROTAVIRUS NAS FEZES	UND	520
246	202040143	PESQUISA DE SANGUE OCULTO NAS FEZES	UND	16.008
247	202040151	PESQUISA DE SUBSTANCIAS REDUTORAS NAS FEZES	UND	182
248	202040160	ALFA-1 TRIPSINA FECAL	UND	210
249	202050017	ANALISE DE CARACTERES FISICOS, ELEMENTOS E SEDIMENTO DA URINA	UND	238.126
250	202050025	CLEARANCE DE CREATININA	UND	14.436
251	202050092	DOSAGEM DE MICROALBUMINA NA URINA	UND	67.956
252	202050114	DOSAGEM DE PROTEINAS (URINA DE 24 HORAS)	UND	4.960
253	202050149	PESQUISA / DOSAGEM DE AMINOACIDOS (POR CROMATOGRAFIA)	UND	144
254	202050246	PESQUISA DE GALACTOSE NA URINA	UND	126
255	40316327	PESQUISA DE GONADOTROFINA CORIONICA	UND	884
256	202050300	PESQUISA DE PROTEINAS URINARIAS (POR ELETROFORESE)	UND	58
257	202050297	PESQUISA DE PORFOBILINOGENIO NA URINA	UND	126
258	202050203	PESQUISA DE COPROPORFIRINA NA URINA	UND	126
259	202050211	PESQUISA DE ERROS INATOS DO METABOLISMO NA URINA	UND	144
260	202050220	PESQUISA DE FENIL-CETONA NA URINA	UND	128
261	202060012	DETERMINACAO DE INDICE DE TIROXINA LIVRE	UND	480
262	40302601	DOSAGEM DE VITAMINA A	UND	346
263	202010708	DOSAGEM DE VITAMINA B12	UND	38.222
264	202010767	DOSAGEM DE VITAMINA D 1,25-HIDROXICALCIFEROL	UND	2.152
265	202010767	DOSAGEM DE VITAMINA D 25-HIDROXICOLECALCIFEROL (CALCIDIOL)	UND	33.890
266	40302849	DOSAGEM DE VITAMINA K	UND	426
267	202010236	DOSAGEM DE CAROTENO	UND	223
268	202060047	DOSAGEM DE 17-ALFA-HIDROXIprogesterona	UND	1.088
269	202060071	DOSAGEM DE ACIDO 5-HIDROXI-INDOL-ACETICO (SEROTONINA)	UND	212
270	202010112	DOSAGEM DE ACIDO ASCORBICO	UND	276
271	202060080	DOSAGEM DE ADRENOCORTICOTROFICO (ACTH)	UND	334
272	202060098	DOSAGEM DE ALDOSTERONA	UND	696
273	202060110	DOSAGEM DE ANDROSTENEDIONA	UND	298

274	202060128	DOSAGEM DE CALCITONINA	UND	194
275	202060136	DOSAGEM DE CORTISOL	UND	1.980
276	202060144	DOSAGEM DE DEHIDROEPIANDROSTERONA (DHEA)	UND	658
277	202060152	DOSAGEM DE DIHIDROTESTOTERONA (DHT)	UND	740
278	202060160	DOSAGEM DE ESTRADIOL	UND	5.768
279	202060179	DOSAGEM DE ESTRIOL	UND	786
280	202060187	DOSAGEM DE ESTRONA	UND	912
281	202060195	DOSAGEM DE GASTRINA	UND	244
282	202060217	DOSAGEM DE GONADOTROFINA CORIONICA HUMANA (HCG, BETA HCG)	UND	4.897
283	202060225	DOSAGEM DE HORMONIO DE CRESCIMENTO (HGH)	UND	382
284	202060233	DOSAGEM DE HORMONIO FOLICULO-ESTIMULANTE (FSH)	UND	8.564
285	202060241	DOSAGEM DE HORMONIO LUTEINIZANTE (LH)	UND	6.828
286	202060250	DOSAGEM DE HORMONIO TIREOESTIMULANTE (TSH)	UND	158.134
287	202060268	DOSAGEM DE INSULINA	UND	5.102
288	202060276	DOSAGEM DE PARATORMONIO	UND	3.920
289	202060284	DOSAGEM DE PEPTIDEO C	UND	200
290	202060292	DOSAGEM DE PROGESTERONA	UND	3.984
291	202060306	DOSAGEM DE PROLACTINA	UND	7.134
292	202060314	DOSAGEM DE RENINA	UND	238
293	202060322	DOSAGEM DE SOMATOMEDINA C (IGF1)	UND	246
294	202060330	DOSAGEM DE SULFATO DE HIDROEPIANDROSTERONA (DHEAS)	UND	1.018
295	202060349	DOSAGEM DE TESTOSTERONA	UND	5.914
296	202060357	DOSAGEM DE TESTOSTERONA LIVRE	UND	3.964
297	202060365	DOSAGEM DE TIREOGLOBULINA	UND	1.668
298	202060373	DOSAGEM DE TIROXINA (T4)	UND	2.056
299	202060381	DOSAGEM DE TIROXINA LIVRE (T4 LIVRE)	UND	39.982
300	202060390	DOSAGEM DE TRIIODOTIRONINA (T3)	UND	3.928
301	202060136	CORTISOL URINARIO	UND	144
302	40316360	INDICE HOMA-IR	UND	458
303	202060446	TESTE DE SUPRESSAO DO CORTISOL APOS DEXAMETASONA	UND	58
304	202070050	DOSAGEM DE ACIDO VALPROICO	UND	1.040
305	202070093	DOSAGEM DE AMINOGLICOSIDEOS	UND	164
306	202070107	PESQUISA DE ANFETAMINAS (URINA)	UND	120
307	202070123	DOSAGEM DE BARBITURATOS	UND	220
308	202070131	DOSAGEM DE BENZODIAZEPINICOS	UND	200
309	40321754	DOSAGEM DE CLOZAPINA	UND	200
310	202070280	PESQUISA DE COCAINA (URINA)	UND	120
311	202010309	PESQUISA DE COLINESTERASE	UND	120
312	202070158	DOSAGEM DE CARBAMAZEPINA	UND	558
313	202070204	DOSAGEM DE DIGITALICOS (DIGOXINA, DIGITOXINA)	UND	80
314	202070220	DOSAGEM DE FENITOINA	UND	350
315	202070123	DOSAGEM DE FENOBARBITAL	UND	586
316	202070255	DOSAGEM DE LITIO	UND	1.572
317	202070018	DOSAGEM DE ACIDO DELTA AMINOLEVULINICO	UND	164
318	40321614	TOPIRAMATO	UND	186
319	40302288	OXICARBAZEPINA	UND	324
320	40302741	LAMOTRIGINA	UND	180
321	40321681	VIGABATRINA	UND	160
322	202080013	ANTIBIOGRAMA	UND	23.088
323	202080021	ANTIBIOGRAMA C/ CONCENTRACAO INIBITORIA MINIMA	UND	14.580
324	202080030	ANTIBIOGRAMA P/ MICOBACTERIAS	UND	220
325	202080048	BACILOSCOPIA DIRETA P/ BAAR TUBERCULOSE (DIAGNOSTICO)	UND	2.560
326	202080056	BACILOSCOPIA DIRETA P/ BAAR (HANSENIASE)	UND	260
327	202080064	BACILOSCOPIA DIRETA P/ BAAR TUBERCULOS (CONTROLE)	UND	840
328	202080072	BACTEROSCOPIA (GRAM)	UND	16.820
329	202080080	CULTURA DE BACTERIAS P/ IDENTIFICACAO	UND	195.724
330	202080099	CULTURA DO LEITE MATERNO (POS-PASTEURIZACAO)	UND	120
331	202080110	CULTURA PARA BAAR	UND	480
332	202080129	CULTURA PARA BACTERIAS ANAEROBICAS	UND	824
333	202080137	CULTURA PARA IDENTIFICACAO DE FUNGOS	UND	788
334	202080145	EXAME MICROBIOLOGICO A FRESCO (DIRETO)	UND	142
335	202080153	HEMOCULTURA	UND	35.460
336	202080188	PESQUISA DE BACILO DIFTERICO	UND	120
337	202080234	PESQUISA DE TREPONEMA PALLIDUM	UND	220

338	202080161	IDENTIFICACAO AUTOMATIZADA DE MICROORGANISMOS (AUTOMACAO TOTAL E SEMI-AUTOMATICA)	UND	13.380
339	202080200	PESQUISA DE HAEMOPHILUS DUCREY	UND	226
340	202080218	PESQUISA DE HELICOBACTER PYLORI	UND	220
341	202030997	PESQUISA DE CLAMIDIA (POR CAPTURA HIBRIDA)	UND	220
342	202080196	PESQUISA DE ESTREPTOCOCOS BETA-HEMOLITICOS DO GRUPO A	UND	230
343	202120023	DETERMINACAO DIRETA E REVERSA DE GRUPO ABO	UND	51.844
344	202120066	PESQUISA DE ANTICORPOS SERICOS IRREGULARES 37OC	UND	3.952
345	202120082	PESQUISA DE FATOR RH (INCLUI D FRACO)	UND	52.812
346	202120090	TESTE INDIRETO DE ANTIGLOBULINA HUMANA (TIA)	UND	14.298
347	202020541	TESTE DIRETO DE ANTIGLOBULINA HUMANA (TAD)	UND	32.212
348	202090230	PESQUISA DE CARACTERES FISICOS NO LIQUOR	UND	2.840
349	202090060	CONTAGEM GLOBAL DE CELULAS NO LIQUOR	UND	9.440
350	202090051	CONTAGEM ESPECIFICA DE CELULAS NO LIQUOR	UND	4.040
351	202090159	ELETROFORESE DE PROTEINAS C/ CONCENTRACAO NO LIQUOR	UND	1.300
352	202090167	ESPECTROFOTOMETRIA NO LIQUIDO AMNIOTICO	UND	220
353	202090019	ACIDO URICO LIQUIDO NO SINOVIAL E DERRAMES	UND	312
354	202090124	DOSAGEM DE GLICOSE NO LIQUIDO SINOVIAL E DERRAMES	UND	1.550
355	202090132	DOSAGEM DE PROTEINAS NO LIQUIDO SINOVIAL E DERRAMES	UND	830
356	202090183	EXAME DE CARACTERES FISICOS CONTAGEM GLOBAL E ESPECIFICA DE CELULAS	UND	896
357	202090329	REACAO DE RIVALTA NO LIQUIDO SINOVIAL E DERRAMES	UND	240
358	202031276	DETERMINACAO DE NIVEIS DE ADENOSINA DEAMINASE (ADA) EM LIQUIDOS BIOLOGICOS	UND	540
359	202090299	PROVA DO LATEX P/ HAEMOPHILLUS INFLUENZAE, STREPTOCOCCUS PNEUMONIAE, NEISSERIA MENINGITIDIS (SOROTIPOS A, B, C)	UND	302
360	202050114	DOSAGEM DE PROTEINA NO LIQUOR/URINA	UND	3.790
361	202030415	ELISA PARA CISTICERCOSE NO LIQUOR	UND	226
362	202031411	FTA-ABS NO LIQUOR	UND	268
363	202030768	TOXOPLASMOSE, IGG NO LIQUOR	UND	268
364	40308154	TOXOPLASMOSE, IGA NO LIQUOR	UND	268
365	202090159	ELETROFORESE DE PROTEINAS NO LIQUOR	UND	268
366	202030156	IMUNOGLOBULINA A NO LIQUOR (IGA)	UND	232
367	40307280	IMUNOGLOBULINA G NO LIQUOR (IGG)	UND	712
368	202030180	IMUNOGLOBULINA M NO LIQUOR (IGM)	UND	472
369	202030849	HERPES SIMPLEX IGG NO LIQUOR	UND	2.668
370	202030954	HERPES SIMPLEX IGM NO LIQUOR	UND	3.700
371	202030822	VARICELA ZOSTER IGG NO LIQUOR	UND	268
372	202030938	VARICELA ZOSTER IGM NO LIQUOR	UND	268
373	202030741	CITOMEGALOVIRUS IGG NO LIQUOR	UND	268
374	202030857	CITOMEGALOVIRUS IGM NO LIQUOR	UND	268
375	20203150	PESQUISA DE ANTICORPOS ANTI-HIV NO LIQUOR	UND	268
376	20203153	PESQUISA DE ANTICORPOS ANTI HTLV-1 NO LIQUOR	UND	268
377	40309096	INDICE DE IGG NO LIQUOR	UND	244
378	202030180	INDICE DE IGM NO LIQUOR	UND	244
379	40309134	PESQUISA DE BANDAS OLIGOCLONAIIS NO LIQUOR	UND	268
380	202090264	PESQUISA DE ESPERMATOZOIDES	UND	244
381	202110079	DOSAGEM DE TRIPSINA IMUNORREATIVA	UND	126
382	202100030	CARIOTIPO BANDA G	UND	1.452
383	203010019	EXAME CITOPATOLOGICO CERVICO-VAGINAL/MICROFLORA	UND	83.416
384	203010027	EXAME CITOPATOLOGICO HORMONAL SERIADO (MINIMO 3 COLETAS)	UND	4.140
385	203010035	EXAME DE CITOLOGIA ONCOTICA (EXCETO CERVICO-VAGINAL)	UND	9.124
386	203010043	EXAME CITOPATOLOGICO DE MAMA	UND	11.281
387	203020022	EXAME ANATOMO-PATOLOGICO DO COLO UTERINO - PECA CIRURGICA	UND	10.321
388	203020030	EXAME ANATOMOPATOLOGICO PARA CONGELAMENTO / PARAFINA POR PECA CIRURGICA OU POR BIOPSIA (EXCETO COLO UTERINO E MAMA)	UND	28.738
389	203020081	EXAME ANATOMO-PATOLOGICO DO COLO UTERINO - BIOPSIA	UND	3.502
390	203020049	IMUNOHISTOQUIMICA DE NEOPLASIAS MALIGNAS (POR MARCADOR)	UND	5.114
391	203020049	PAINEL IMUNO-HISTOQUIMICA	UND	2.162
392	203020014	IMUNOHISTOQUIMICA-MAMA RECEPTORES HORMONAIS HER2NEU	UND	2.142

393	203020065	EXAME ANATOMOPATOLOGICO DE MAMA – BIOPSIA	UND	7.366
394	40308219	MARCADORES SOROLÓGICOS ASCA (anticorpo anti-Saccharomyces cerevisiae)	UND	272
395	202060128	PROCALCITONINA	UND	254
396	214010058	TESTE RÁPIDO PARA HIV	UND	23.060
397	40324648	IGRA	UND	188
398	202010040	CURVA GLICÊMICA (02 DOSAGENS)	UND	176
399	202010074	CURVA GLICÊMICA CLÁSSICA	UND	128
400	40302245	MIOGLOBINA - PESQUISA	UND	160
401	202090108	PROTEINA GLICOSILADA / FRUTOSAMINA	UND	130
402	202020193	FATOR IX	UND	150
403	202020223	FATOR VIII	UND	150
404	202020231	FATOR VIII (INIBIDOR)	UND	150
405	202020266	FATOR XI	UND	150
406	202020282	FATOR XIII	UND	150
407	202020240	FATOR VON WILLEBRAND	UND	160
408	40305295	ERITROPOIETINA	UND	146
409	40306682	TOXINA A E B - CLOSTRIDIUM DIFFICILE	UND	126
410	código não localizado	INTERLEUCINA 6 - IL 6	UND	146
411	40306453	GALACTOMANANA	UND	146
412	40302814	VITAMINA B6	UND	164
413	40306593	CAXUMBA ANTICORPOS IGG	UND	178
414	40306607	CAXUMBA ANTICORPOS IGM	UND	178
415	40308804	ANTICORPOS ANTI CITRULINA	UND	144
416	202030776	CHAGAS ANTICORPOS IGG	UND	168
417	202030881	CHAGAS ANTICORPOS IGM	UND	156
418	202020185	FATOR II	UND	150
419	202020258	FATOR X	UND	150
420	202020215	FATOR VII	UND	150
421	202040097	LEUCÓCITOS PESQUISA NAS FEZES	UND	160
422	40302210	LIPOPROTEINA A	UND	144
423	40316300	GLOBULINA LIGADORA DE HORMÔNIOS SEXUAIS	UND	144
424	40302610	VITAMINA E	UND	204
425	40324591	ZIKA VÍRUS ANTICORPOS IGG	UND	254
426	40324605	ZIKA VÍRUS ANTICORPOS IGM	UND	254
427	202031594	TESTE CONFIRMATÓRIO COM PESQUISA DE ANTICORPOSANTI-HTLV-1 + ANTI-HTLV-2 PARA POPULAÇÃO GERAL (EXCETO GESTANTE,PARCEIRO OU PARCERIA)	UND	23
428	202031608	TESTE CONFIRMATÓRIO COM PESQUISA DE ANTICORPOSANTI-HTLV-1 + ANTI-HTLV-2 EM GESTANTE	UND	23
429	202031616	TESTE CONFIRMATÓRIO COM PESQUISA DE ANTICORPOSANTI-HTLV-1 + ANTI-HTLV-2 EM PARCEIRO OU PARCERIA DE GESTANTE	UND	23

**LOTE 2**  
**QUANTITATIVO TOTAL 24 MESES**  
**TOTAL 24 MESES**

LOTE 2				
Item	CÓDIGO SIGTAP E CBHPM	Especificação	Unidade de medida/fornecimento	
				<b>LOTE 2</b>
				ESTIMATIVA TOTAL (24 MESES)

1	202010023	DETERMINACAO DE CAPACIDADE DE FIXACAO DO FERRO	UND	4092
2	202010031	DETERMINACAO DE CROMATOGRAPHIA DE AMINOACIDOS	UND	10
3	202010082	DETERMINACAO DE OSMOLARIDADE	UND	12
4	202010104	DOSAGEM DE ACETONA	UND	0
5	202010120	DOSAGEM DE ACIDO URICO	UND	63160
6	202060071	DOSAGEM DE ACIDO 5HIDROXIINDOLACETICO (SEROTONINA)	UND	52
7	202010139	DOSAGEM DE ACIDO VANILMANDELICO	UND	2
8	202010147	DOSAGEM DE ALDOLASE	UND	372
9	202010155	DOSAGEM DE ALFA-1-ANTITRIPSINA	UND	136
10	202010163	DOSAGEM DE ALFA-1-GLICOPROTEINA ACIDA	UND	88
11	202010171	DOSAGEM DE ALFA-2-MACROGLOBULINA	UND	0
12	202070085	DOSAGEM DE ALUMINIO	UND	6
13	202010180	DOSAGEM DE AMILASE	UND	12404
14	202010198	DOSAGEM DE AMONIA	UND	14
15	202010201	DOSAGEM DE BILIRRUBINA TOTAL E FRACOES	UND	53596
16	202070140	DOSAGEM DE CADMIO	UND	8
17	202010210	DOSAGEM DE CALCIO	UND	34578
18	202010228	DOSAGEM DE CALCIO IONIZAVEL	UND	1576
19	202010244	DOSAGEM DE CATECOLAMINAS	UND	22
20	202010252	DOSAGEM DE CERULOPLASMINA	UND	166
21	40502104	DOSAGEM DE BETAGALACTOSIDASE	UND	8
22	202070190	DOSAGEM DE COBRE	UND	70
23	202070174	DOSAGEM DE CHUMBO	UND	0
24	40312046	DOSAGEM DE SODIO E CLORO NO SUOR (C/ COLETA)	UND	0
25	202010260	DOSAGEM DE CLORETO	UND	1108
26	202010279	DOSAGEM DE COLESTEROL HDL	UND	434240
27	202010287	DOSAGEM DE COLESTEROL LDL	UND	245612
28	202010295	DOSAGEM DE COLESTEROL TOTAL	UND	446986
29	202010317	DOSAGEM DE CREATININA	UND	417582
30	202010325	DOSAGEM DE CREATINOFOSFOQUINASE (CPK)	UND	5318
31	202010333	DOSAGEM DE CREATINOFOSFOQUINASE FRACAO MB	UND	636
32	202010368	DOSAGEM DE DESIDROGENASE LATICA	UND	6060
33	202010376	DOSAGEM DE DESIDROGENASE LATICA (ISOENZIMAS FRACIONADAS)	UND	80
34	202110044	DOSAGEM DE FENILALANINA (CONTROLE / DIAGNOSTICO TARDIO)	UND	0
35	202010384	DOSAGEM DE FERRITINA	UND	35762
36	202010392	DOSAGEM DE FERRO SERICO	UND	35346
37	202010406	DOSAGEM DE FOLATO	UND	10828
38	202010414	DOSAGEM DE FOSFATASE ACIDA TOTAL	UND	360
39	202010422	DOSAGEM DE FOSFATASE ALCALINA	UND	62228
40	202010422	DOSAGEM DE FOSFATASE ALCALINA OSSEA	UND	0
41	202010430	DOSAGEM DE FOSFORO	UND	10314
42	202010449	DOSAGEM DE FRACAO PROSTATICA DA FOSFATASE ACIDA	UND	8
43	202090108	DOSAGEM DE FRUTOSE	UND	590
44	202010465	DOSAGEM DE GAMA-GLUTAMIL-TRANSFERASE (GAMA GT)	UND	80070
45	202010473	DOSAGEM DE GLICOSE	UND	579570
46	202010481	DOSAGEM DE GLICOSE-6-FOSFATO DESIDROGENASE	UND	66
47	40302113	DOSAGEM DE HOMOCISTEINA	UND	0
48	202010490	DOSAGEM DE HAPTOGLOBINA	UND	196
49	202010503	DOSAGEM DE HEMOGLOBINA GLICOSILADA	UND	334256
50	202020339	DOSAGEM DE HEMOSSIDERINA	UND	2
51	202010511	DOSAGEM DE HIDROXIPROLINA	UND	8
52	202010538	DOSAGEM DE LACTATO	UND	62
53	202010554	DOSAGEM DE LIPASE	UND	10500
54	202010562	DOSAGEM DE MAGNESIO	UND	14850
55	202070263	DOSAGEM DE MERCURIO	UND	8
56	202010570	DOSAGEM DE MUCO-PROTEINAS	UND	196
57	202010600	DOSAGEM DE POTASSIO	UND	215216
58	202050114	DOSAGEM DE PROTEINA E CREATININA EM AMOSTRA UNICA DE URINA	UND	0
59	202010619	DOSAGEM DE PROTEINAS TOTAIS	UND	1618
60	202010317	DOSAGEM DE CREATININA EM AMOSTRA UNICA DE URINA	UND	800
61	202050114	DOSAGEM DE PROTEINAS EM AMOSTRA UNICA DE URINA	UND	0
62	202010627	DOSAGEM DE PROTEINAS TOTAIS E FRACOES	UND	21980
63	202010635	DOSAGEM DE SODIO	UND	128698
64	202010643	DOSAGEM DE TRANSAMINASE GLUTAMICO-OXALACETICA (TGO)	UND	125252



65	202010651	DOSAGEM DE TRANSAMINASE GLUTAMICO-PIRUVICA (TGP)	UND	132510
66	202010660	DOSAGEM DE TRANSFERRINA	UND	14198
67	202010678	DOSAGEM DE TRIGLICERIDEOS	UND	428224
68	202031209	DOSAGEM DE TROPONINA	UND	340
69	202010694	DOSAGEM DE UREIA	UND	99356
70	202070352	DOSAGEM DE ZINCO	UND	294
71	202010716	ELETROFORESE DE LIPOPROTEINAS	UND	134
72	202010724	ELETROFORESE DE PROTEINAS	UND	2360
73	202050130	EXAME QUALITATIVO DE CALCULOS URINARIOS	UND	0
74	40317277	DETERMINACAO DE CURVA GLICEMICA (3 DOSAGENS)	UND	0
75	202010740	PROVA DA D-XILOSE	UND	8
76	40313255	SELENIO	UND	64
77	202010635	SODIO URINARIO	UND	0
78	202010600	POTASSIO URINARIO	UND	0
79	202010260	CORO URINARIO	UND	0
80	40311163	METAFRINAS LIVRES PLASMATICAS	UND	0
81	40311163	METAFRINAS FRACIONADAS (material – urina 24 h)	UND	24
82	202020029	CONTAGEM DE PLAQUETAS	UND	1670
83	202020037	CONTAGEM DE RETICULOCITOS	UND	2310
84	202020126	DETERMINACAO DE TEMPO DE TROMBINA	UND	2456
85	202020134	DETERMINACAO DE TEMPO DE TROMBOPLASTINA PARCIAL ATIVADA (TTP ATIVADA)	UND	53398
86	202020142	DETERMINACAO DE TEMPO E ATIVIDADE DA PROTROMBINA (TAP)	UND	55508
87	202020150	DETERMINACAO DE VELOCIDADE DE HEMOSSEDIMENTACAO (VHS)	UND	20206
88	202020169	DOSAGEM DE ANTICOAGULANTE CIRCULANTE	UND	258
89	202020274	DOSAGEM DE FATOR XII	UND	16
90	202020290	DOSAGEM DE FIBRINOGENIO	UND	176
91	202020304	DOSAGEM DE HEMOGLOBINA	UND	412
92	202020355	ELETROFORESE DE HEMOGLOBINA	UND	26394
93	202020380	HEMOGRAMA COMPLETO	UND	508574
94	202020363	ERITROGRAMA (ERITROCITOS, HEMOGLOBINA, HEMATOCRITO)	UND	26156
95	202020398	LEUCOGRAMA	UND	394
96	202020410	PESQUISA DE CELULAS LE	UND	0
97	202020444	PESQUISA DE HEMOGLOBINA S	UND	10
98	40304477	PESQUISA DE PLASMODIO	UND	0
99	202020517	RASTREIO P/ DEFICIENCIA DE ENZIMAS ERITROCITARIAS	UND	4
100	202020525	TESTE DE AGREGACAO DE PLAQUETAS	UND	0
101	202030024	CONTAGEM DE LINFOCITOS CD4/CD8	UND	22
102	202020320	DOSAGEM DE HEMOGLOBINA FETAL	UND	80
103	202070271	DOSAGEM DE META-HEMOGLOBINA	UND	2
104	202020177	DOSAGEM DE ANTITROMBINA III	UND	122
105	40304906	DOSAGEM DE D-DIMERO	UND	0
106	202020207	DOSAGEM DE FATOR V LEIDEN	UND	96
107	202010791	DOSAGEM DE PRO-BNP	UND	0
108	202020576	PESQUISA DE ANTICOAGULANTE LUPICO	UND	0
109	202030032	CONTAGEM DE LINFOCITOS CD3	UND	0
110	202030032	CONTAGEM DE LINFOCITOS CD19	UND	0
111	202030032	CONTAGEM DE LINFOCITOS CD56	UND	4
112	202031187	DOSAGEM DE ANTICORPOS ANTITRANSGLUTAMINASE RECOMBINANTE HUMANO IGA	UND	246
113	202031187	ANTI TRANSGLUTAMINASE RECOMBINANTE HUMANA DA CLASSE IGG (TTG)	UND	22
114	40314081	QUANTIFICACAO DE RNA DO VIRUS DA HEPATITE B	UND	0
115	202031080	QUANTIFICACAO DO RNA DO VIRUS DA HEPATITE C	UND	0
116	202030040	DETECCAO DE RNA DO HIV-1 (QUALITATIVO)	UND	0
117	202030067	DETERMINACAO DE COMPLEMENTO (CH50)	UND	264
118	40306739	DETERMINACAO DE COMPLEMENTO (CH100)	UND	0
119	202030075	DETERMINACAO DE FATOR REUMATOIDE	UND	10538
120	202030083	DETERMINACAO QUANTITATIVA DE PROTEINA C REATIVA	UND	27516
121	202030091	DOSAGEM DE ALFA-FETOPROTEINA	UND	1874
122	202030105	DOSAGEM DE ANTIGENO PROSTATICO ESPECIFICO (PSA)	UND	39322
123	202030105	DOSAGEM DE ANTIGENO PROSTATICO ESPECIFICO (PSA) TOTAL	UND	39322
124	202030105	DOSAGEM DE ANTIGENO PROSTATICO ESPECIFICO (PSA) LIVRE	UND	39322
125	202030113	DOSAGEM DE BETA-2-MICROGLOBULINA	UND	108
126	202030121	DOSAGEM DE COMPLEMENTO C3	UND	1256

127	202030130	DOSAGEM DE COMPLEMENTO C4	UND	1250
128	20260284	DOSAGEM SERICA DE CARBOXITLOPEPTIDEO DE LIGACAO CRUZADA DO TIPO I	UND	0
129	código não localizado	DOSAGEM DE FATOR DE NECROSE TUMORAL	UND	0
130	202030156	DOSAGEM DE IMUNOGLOBULINA A (IGA)	UND	1244
131	202030164	DOSAGEM DE IMUNOGLOBULINA E (IGE)	UND	4024
132	202030180	DOSAGEM DE IMUNOGLOBULINA M (IGM)	UND	1138
133	202030199	DOSAGEM DE INIBIDOR DA C1_ ESTERASE	UND	22
134	202030598	PESQUISA DE ANTICORPOS ANTINUCLEO (FAN)	UND	7156
135	202031039	PESQUISA DE IMUNOGLOBULINA E (IGE) ALERGENO-ESPECIFICA	UND	8538
136	202030253	PESQUISA DE ANTICORPO IGG ANTICARDIOLIPINA	UND	1136
137	202030261	PESQUISA DE ANTICORPO IGM ANTICARDIOLIPINA	UND	1072
138	202030270	PESQUISA DE ANTICORPOS ANTI-DNA	UND	2624
139	202030296	PESQUISA DE ANTICORPOS ANTI-HIV-1 (WESTERN BLOT)	UND	240
140	202031535	PESQUISA LABORATORIAL DE ANTICORPOS ANTI-HTLV-1 +HTLV-2 PARA POPULAÇÃO GERAL (EXCETO GESTANTE, PARCEIRO OU PARCERIA)	UND	1150
141	202031543	PESQUISA LABORATORIAL DE ANTICORPOS ANTI-HTLV-1 +HTLV-2 EM GESTANTE	UND	1150
142	202031551	PESQUISA LABORATORIAL DE ANTICORPOS ANTI-HTLV-1 +HTLV-2 EM PARCEIRO OU PARCERIA DE GESTANTE	UND	1150
143	202030326	PESQUISA DE ANTICORPOS ANTI-RIBONUCLEOPROTEINA (RNP)	UND	1376
144	202030342	PESQUISA DE ANTICORPOS ANTI-SM	UND	2232
145	202030350	PESQUISA DE ANTICORPOS ANTI-SS-A (RO)	UND	2980
146	202030369	PESQUISA DE ANTICORPOS ANTI-SS-B (LA)	UND	2766
147	202030407	PESQUISA DE ANTICORPOS ANTIBRUCELAS	UND	0
148	202030423	PESQUISA DE ANTICORPOS ANTICLAMIDIA (POR IMUNOFLUORESCENCIA)	UND	64
149	202030474	PESQUISA DE ANTICORPOS ANTISTREPTOLISINA O (ASLO)	UND	2576
150	202030520	ANTICORPOS ANTI GAD (Diabetes tipo 1)	UND	22
151	202030865	PESQUISA DE ANTICORPOS IGM ANTILEISHMANIAS	UND	10
152	202030520	PESQUISA DE ANTICORPOS ANTIINSULINA	UND	80
153	202030539	PESQUISA DE ANTICORPOS ANTILEPTOSPIRAS-IGG	UND	66
154	202030547	PESQUISA DE ANTICORPOS ANTILISTERIA	UND	8
155	202030555	PESQUISA DE ANTICORPOS ANTIMICROSSOMAS	UND	3810
156	202030598	PESQUISA DE ANTICORPOS ANTINUCLEO	UND	7156
157	40316084	ANTICORPOS ANTI RECEPTORES DE TSH (TRAB)	UND	348
158	202030628	PESQUISA DE ANTICORPOS ANTITIREOGLOBULINA	UND	2932
159	202030636	PESQUISA DE ANTICORPOS CONTRA ANTIGENO DE SUPERFICIE DO VIRUS DA HEPATITE B (ANTI-HBS)	UND	5900
160	202030644	PESQUISA DE ANTICORPOS CONTRA ANTIGENO E DO VIRUS DA HEPATITE B (ANTI-HBE)	UND	1018
161	202031470	PESQUISA LABORATORIAL DE ANTICORPOS CONTRA O VÍRUS DA HEPATITE C (ANTI-HCV) PARA POPULAÇÃO GERAL (EXCETO GESTANTE, PARCEIRO OU PARCERIA)	UND	1120
162	202031489	PESQUISA LABORATORIAL DE ANTICORPOS CONTRA O VÍRUS DA HEPATITE C (ANTI-HCV) EM GESTANTE	UND	336
163	202031497	PESQUISA LABORATORIAL DE ANTICORPOS CONTRA O VÍRUS DA HEPATITE C (ANTI-HCV) EM PARCEIRO OU PARCERIA DE GESTANTE	UND	112
164	202030733	PESQUISA DE ANTICORPOS HETEROFILOS CONTRA O VIRUS EPSTEIN-BARR	UND	0
165	202030741	PESQUISA DE ANTICORPOS IGG ANTICITOMEGALOVIRUS	UND	2242
166	202030768	PESQUISA DE ANTICORPOS IGG ANTITOXOPLASMA	UND	58946
167	202030784	PESQUISA DE ANTICORPOS IGG CONTRA ANTIGENO CENTRAL DO VIRUS DA HEPATITE B (ANTI-HBC-IGG)	UND	2112
168	202030792	PESQUISA DE ANTICORPOS IGG CONTRA ARBOVIRUS (DENGUE E FEBRE AMARELA)	UND	7978
169	202030806	PESQUISA DE ANTICORPOS IGG CONTRA O VIRUS DA HEPATITE A (HAV-IGG)	UND	1968
170	202030814	PESQUISA DE ANTICORPOS IGG CONTRA O VIRUS DA RUBEOLA	UND	1160
171	202030822	PESQUISA DE ANTICORPOS IGG CONTRA O VIRUS DA VARICELA-HERPES ZOSTER	UND	140
172	202030830	PESQUISA DE ANTICORPOS IGG CONTRA O VIRUS EPSTEIN-BARR	UND	620
173	202030849	PESQUISA DE ANTICORPOS IGG CONTRA O VIRUS HERPES SIMPLIS	UND	792

174	202030857	PESQUISA DE ANTICORPOS IGM ANTICITOMEGALOVIRUS	UND	2272
175	202030873	PESQUISA DE ANTICORPOS IGM ANTITOXOPLASMA	UND	52676
176	40306461	PESQUISA DE ANTICORPOS ANTI TOXOPLASMOSE IGG AVIDEZ	UND	720
177	202030539	PESQUISA DE ANTICORPOS ANTI-LEPTOSPIRA IGM	UND	66
178	202030890	PESQUISA DE ANTICORPOS IGM CONTRA ANTIGENO CENTRAL DO VIRUS DA HEPATITE B (ANTI-HBC-IGM)	UND	1576
179	202030903	PESQUISA DE ANTICORPOS IGM CONTRA ARBOVIRUS (DENGUE E FEBRE AMARELA)	UND	18200
180	202030750	PESQUISA DE ANTICORPOS IGG ANTILEISHMANIAS	UND	10
181	202030695	PESQUISA DE ANTICORPOS CONTRA O VIRUS DO SARAMPO - IGM	UND	48
182	202030911	PESQUISA DE ANTICORPOS IGM CONTRA O VIRUS DA HEPATITE A (HAV-IGG)	UND	1244
183	202030920	PESQUISA DE ANTICORPOS IGM CONTRA O VIRUS DA RUBEOLA	UND	1234
184	202030938	PESQUISA DE ANTICORPOS IGM CONTRA O VIRUS DA VARICELA-HERPES ZOSTER	UND	152
185	202030946	PESQUISA DE ANTICORPOS IGM CONTRA O VIRUS EPSTEIN-BARR	UND	696
186	202030954	PESQUISA DE ANTICORPOS IGM CONTRA O VIRUS HERPES SIMPLES	UND	782
187	202030962	PESQUISA DE ANTIGENO CARCINOEMBRIONARIO (CEA)	UND	5300
188	202030970	PESQUISA DE ANTIGENO DE SUPERFICIE DO VIRUS DA HEPATITE B (HBSAG)	UND	1886
189	202030989	PESQUISA DE ANTIGENO E DO VIRUS DA HEPATITE B (HBEAG)	UND	694
190	202031004	PESQUISA DE CRIOGLOBULINAS	UND	42
191	202031012	PESQUISA DE FATOR REUMATOIDE (WAALER-ROSE)	UND	2506
192	202031500	PESQUISA LABORATORIAL DE ANTÍGENOS DE HIV E/OU ANTICORPOS ANTI-HIV-1 OU ANTI-HIV-2 PARA POPULAÇÃO GERAL (EXCETO GESTANTE, PARCEIRO OU PARCERIA)	UND	2823
193	202031519	PESQUISA LABORATORIAL DE ANTÍGENOS DE HIV OU ANTICORPOS ANTI-HIV-1 OU ANTI-HIV-2 EM GESTANTE	UND	806
194	202031527	PESQUISA LABORATORIAL DE ANTÍGENOS DE HIV OU ANTICORPOS ANTI-HIV-1 OU ANTI-HIV-2 EM PARCEIRO E PARCERIA DE GESTANTE	UND	403
195	202050181	PESQUISA DE CADEIAS LEVES KAPPA E LAMBDA	UND	30
196	40306410	MARCADORES SOROLOGICOS P-ANCA (ANTICORPO PERINUCLEAR CONTRA ESTRUTURAS CITOPASMATICAS DE NEUTROFILOS	UND	454
197	40306305	PESQUISA DE ANTICORPO ANTIGLIADINA (GLUTEN) - IGA	UND	144
198	40306313	PESQUISA DE ANTICORPO ANTIGLIADINA (GLUTEN) - IGG	UND	120
199	40306321	PESQUISA DE ANTICORPO ANTIGLIADINA (GLUTEN) - IGM	UND	400
200	40306070	PESQUISA DE ANTICORPOMARCADORES SOROLOGICOS ANTI-JO1	UND	0
201	202030458	PESQUISA DE ANTICORPOS ANTI ESCLERODERMA (SCL 70)	UND	386
202	202031187	PESQUISA DE ANTICORPO MARCADORES SOROLOGICOS ANTI-TTG	UND	32
203	202031047	PESQUISA DE TRYPANOSOMA CRUZI (POR IMUNOFLOURESCENCIA)	UND	36
204	202031071	QUANTIFICACAO DE RNA DO HIV-1	UND	0
205	202031098	REACAO DE HEMAGLUTINACAO (TPHA) P/ DIAGNOSTICO DA SIFILIS	UND	28
206	202031110	TESTE NÃO TREPONÊMICO P/ DETECÇÃO DE SÍFILIS PARA POPULAÇÃO GERAL (EXCETO GESTANTE, PARCEIRO OU PARCERIA)	UND	46725
207	202031179	TESTE NÃO TREPONÊMICO P/ DETECÇÃO DE SÍFILIS EM GESTANTE	UND	11681
208	214010074	TESTES RAPIDOS TREPONÊMICO (SÍFILIS) PARA POPULAÇÃO GERAL (EXCETO GESTANTE, PARCEIRO OU PARCERIA)	UND	0
209	40308286	TESTE RÁPIDO TREPONÊMICO (SÍFILIS) EM GESTANTE	UND	16
210	40308286	TESTE RÁPIDO TREPONÊMICO (SÍFILIS) EM PARCEIRO OU PARCERIA DE GESTANTE	UND	8
211	202090302	PROVA DO LATEX P/ PESQUISA DO FATOR REUMATOIDE	UND	0
212	202031411	TESTE FTA-ABS TOTAL PARA DIAGNÓSTICO DA SÍFILIS PARA POPULAÇÃO GERAL (EXCETO GESTANTE, PARCEIRO OU PARCERIA)	UND	80
213	202031420	TESTE FTA-ABS TOTAL PARA DIAGNÓSTICO DA SÍFILIS EM GESTANTE	UND	80
214	202031438	TESTE FTA-ABS TOTAL PARA DIAGNÓSTICO DA SÍFILIS EM PARCEIRO OU PARCERIA DE GESTANTE	UND	80
215	202030555	PESQUISA DE ANTICORPO ANTI TPO (TIREOPEROXIDASE)	UND	80

216	202031217	DOSAGEM DO ANTIGENO CA 125	UND	4818
217	40316378	PESQUISA DE CA 15-3	UND	0
218	40316378	PESQUISA DE CA19-9	UND	0
219	202030326	PESQUISA DE ANTI RNP	UND	1376
220	202110036	DETECCAO MOLECULAR EM FIBROSE CISTICA (CONFIRMATORIO)	UND	0
221	40314170	DIAGNOSTICO MOLECULAR RAPIDO PARA TUBERCULOSE	UND	0
222	202030563	PESQUISA DE ANTICORPOS ANTIMITOCONDRIA	UND	282
223	202030580	PESQUISA DE ANTICORPOS ANTIMUSCULO LISO	UND	240
224	202030482	PESQUISA DE ANTICORPOS ANTIFIGADO	UND	94
225	40306259	ANTI-ENDOMISIO IGA E IGG	UND	132
226	202030024	CD 15	UND	0
227	202030024	CD 16	UND	0
228	202030024	CD 2	UND	0
229	202030024	CD 20	UND	0
230	202030024	CD 34	UND	0
231	202030024	CD 5	UND	0
232	202030024	CD 55	UND	0
233	202030725	PESQUISA DE ANTICORPOS EIE ANTICLAMIDIA	UND	52
234	40307280	DOSAGEM DE IMUNOGLOBULINA G (IGG)	UND	1246
235	40305406	IGFBP-3	UND	0
236	40306267	ISOHEMAGLUTINAS	UND	0
237	40307522	MICOPLASMA IGG/IGM	UND	0
238	40307298	SUBCLASSES DE IGG (1,2,3 E 4)	UND	54
239	40314430	HLAB-27	UND	220
240	202030237	IMUNOFENOTIPAGEM DE HEMOPATIAS MALIGNAS (POR MARCADOR)	UND	18
241	40314022	PCR PARA CITOMEGALOVIRUS	UND	0
242	202040020	DOSAGEM DE GORDURA FECAL	UND	56
243	202040119	PESQUISA DE OVOS DE SCHISTOSOMAS (EM FRAGMENTO DE MUCOSA)	UND	0
244	202040127	PESQUISA DE OVOS E CISTOS DE PARASITAS	UND	28100
245	202040135	PESQUISA DE ROTAVIRUS NAS FEZES	UND	118
246	202040143	PESQUISA DE SANGUE OCULTO NAS FEZES	UND	10680
247	202040151	PESQUISA DE SUBSTANCIAS REDUTORAS NAS FEZES	UND	58
248	202040160	ALFA-1 TRIPSINA FECAL	UND	80
249	202050017	ANALISE DE CARACTERES FISICOS, ELEMENTOS E SEDIMENTO DA URINA	UND	379674
250	202050025	CLEARANCE DE CREATININA	UND	1182
251	202050092	DOSAGEM DE MICROALBUMINA NA URINA	UND	20418
252	202050114	DOSAGEM DE PROTEINAS (URINA DE 24 HORAS)	UND	6192
253	202050149	PESQUISA / DOSAGEM DE AMINOACIDOS (POR CROMATOGRAFIA)	UND	80
254	202050246	PESQUISA DE GALACTOSE NA URINA	UND	0
255	40316327	PESQUISA DE GONADOTROFINA CORIONICA	UND	80
256	202050300	PESQUISA DE PROTEINAS URINARIAS (POR ELETROFORESE)	UND	76
257	202050297	PESQUISA DE PORFOBILINOGENIO NA URINA	UND	80
258	202050203	PESQUISA DE COPROPORFIRINA NA URINA	UND	2
259	202050211	PESQUISA DE ERROS INATOS DO METABOLISMO NA URINA	UND	80
260	202050220	PESQUISA DE FENIL-CETONA NA URINA	UND	0
261	202060012	DETERMINACAO DE INDICE DE TIROXINA LIVRE	UND	4
262	40302601	DOSAGEM DE VITAMINA A	UND	0
263	202010708	DOSAGEM DE VITAMINA B12	UND	44474
264	202010767	DOSAGEM DE VITAMINA D 1,25-HIDROXICALCIFEROL	UND	80
265	202010767	DOSAGEM DE VITAMINA D 25-HIDROXICOLECALCIFEROL (CALCIDIOL)	UND	51170
266	40302849	DOSAGEM DE VITAMINA K	UND	0
267	202010236	DOSAGEM DE CAROTENO	UND	80
268	202060047	DOSAGEM DE 17-ALFA-HIDROXIPROGESTERONA	UND	1026
269	202060071	DOSAGEM DE ACIDO 5-HIDROXI-INDOL-ACETICO (SEROTONINA)	UND	52
270	202010112	DOSAGEM DE ACIDO ASCORBICO	UND	616
271	202060080	DOSAGEM DE ADRENOCORTICOTROFICO (ACTH)	UND	202
272	202060098	DOSAGEM DE ALDOSTERONA	UND	230
273	202060110	DOSAGEM DE ANDROSTENEDIONA	UND	214
274	202060128	DOSAGEM DE CALCITONINA	UND	148
275	202060136	DOSAGEM DE CORTISOL	UND	2954
276	202060144	DOSAGEM DE DEHIDROEPIANDROSTERONA (DHEA)	UND	636
277	202060152	DOSAGEM DE DIHIDROTESTOTERONA (DHT)	UND	466

278	202060160	DOSAGEM DE ESTRADIOL	UND	11504
279	202060179	DOSAGEM DE ESTRIOL	UND	1168
280	202060187	DOSAGEM DE ESTRONA	UND	2116
281	202060195	DOSAGEM DE GASTRINA	UND	20
282	202060217	DOSAGEM DE GONADOTROFINA CORIONICA HUMANA (HCG, BETA HCG)	UND	7576
283	202060225	DOSAGEM DE HORMONIO DE CRESCIMENTO (HGH)	UND	384
284	202060233	DOSAGEM DE HORMONIO FOLICULO-ESTIMULANTE (FSH)	UND	16610
285	202060241	DOSAGEM DE HORMONIO LUTEINIZANTE (LH)	UND	14368
286	202060250	DOSAGEM DE HORMONIO TIREOESTIMULANTE (TSH)	UND	150108
287	202060268	DOSAGEM DE INSULINA	UND	13812
288	202060276	DOSAGEM DE PARATORMONIO	UND	4672
289	202060284	DOSAGEM DE PEPTIDEO C	UND	504
290	202060292	DOSAGEM DE PROGESTERONA	UND	9146
291	202060306	DOSAGEM DE PROLACTINA	UND	11418
292	202060314	DOSAGEM DE RENINA	UND	84
293	202060322	DOSAGEM DE SOMATOMEDINA C (IGF1)	UND	332
294	202060330	DOSAGEM DE SULFATO DE HIDROEPIANDROSTERONA (DHEAS)	UND	616
295	202060349	DOSAGEM DE TESTOSTERONA	UND	9482
296	202060357	DOSAGEM DE TESTOSTERONA LIVRE	UND	5356
297	202060365	DOSAGEM DE TIREOGLOBULINA	UND	1028
298	202060373	DOSAGEM DE TIROXINA (T4)	UND	180
299	202060381	DOSAGEM DE TIROXINA LIVRE (T4 LIVRE)	UND	52640
300	202060390	DOSAGEM DE TRIIODOTIRONINA (T3)	UND	7252
301	202060136	CORTISOL URINARIO	UND	80
302	40316360	INDICE HOMA-IR	UND	120
303	202060446	TESTE DE SUPRESSAO DO CORTISOL APOS DEXAMETASONA	UND	2
304	202070050	DOSAGEM DE ACIDO VALPROICO	UND	318
305	202070093	DOSAGEM DE AMINOGLICOSIDEOS	UND	80
306	202070107	PESQUISA DE ANFETAMINAS (URINA)	UND	80
307	202070123	DOSAGEM DE BARBITURATOS	UND	174
308	202070131	DOSAGEM DE BENZODIAZEPINICOS	UND	80
309	40321754	DOSAGEM DE CLOZAPINA	UND	80
310	202070280	PESQUISA DE COCAINA (URINA)	UND	80
311	202010309	PESQUISA DE COLINESTERASE	UND	80
312	202070158	DOSAGEM DE CARBAMAZEPINA	UND	366
313	202070204	DOSAGEM DE DIGITALICOS (DIGOXINA, DIGITOXINA)	UND	6
314	202070220	DOSAGEM DE FENITOINA	UND	92
315	202070123	DOSAGEM DE FENOBARBITAL	UND	0
316	202070255	DOSAGEM DE LITIO	UND	722
317	202070018	DOSAGEM DE ACIDO DELTA AMINOLEVULINICO	UND	80
318	40321614	TOPIRAMATO	UND	16
319	40302288	OXICARBAZEPINA	UND	80
320	40302741	LAMOTRIGINA	UND	80
321	40321681	VIGABATRINA	UND	80
322	202080013	ANTIBIOGRAMA	UND	6924
323	202080021	ANTIBIOGRAMA C/ CONCENTRACAO INIBITORIA MINIMA	UND	6
324	202080030	ANTIBIOGRAMA P/ MICROBACTERIAS	UND	80
325	202080048	BACILOSCOPIA DIRETA P/ BAAR TUBERCULOSE (DIAGNOSTICO)	UND	0
326	202080056	BACILOSCOPIA DIRETA P/ BAAR (HANSENIASE)	UND	0
327	202080064	BACILOSCOPIA DIRETA P/ BAAR TUBERCULOS (CONTROLE)	UND	0
328	202080072	BACTEROSCOPIA (GRAM)	UND	78
329	202080080	CULTURA DE BACTERIAS P/ IDENTIFICACAO	UND	130186
330	202080099	CULTURA DO LEITE MATERNO (POS-PASTEURIZACAO)	UND	80
331	202080110	CULTURA PARA BAAR	UND	80
332	202080129	CULTURA PARA BACTERIAS ANAEROBICAS	UND	80
333	202080137	CULTURA PARA IDENTIFICACAO DE FUNGOS	UND	80
334	202080145	EXAME MICROBIOLOGICO A FRESCO (DIRETO)	UND	178
335	202080153	HEMOCULTURA	UND	80
336	202080188	PESQUISA DE BACILO DIFTERICO	UND	80
337	202080234	PESQUISA DE TREPONEMA PALLIDUM	UND	80
338	202080161	IDENTIFICACAO AUTOMATIZADA DE MICROORGANISMOS (AUTOMACAO TOTAL E SEMI-AUTOMATICA)	UND	80
339	202080200	PESQUISA DE HAEMOPHILUS DUCREY	UND	80
340	202080218	PESQUISA DE HELICOBACTER PYLORI	UND	80

341	202030997	PESQUISA DE CLAMIDIA (POR CAPTURA HIBRIDA)	UND	80
342	202080196	PESQUISA DE ESTREPTOCOCOS BETA-HEMOLITICOS DO GRUPO A	UND	80
343	202120023	DETERMINACAO DIRETA E REVERSA DE GRUPO ABO	UND	40834
344	202120066	PESQUISA DE ANTICORPOS SERICOS IRREGULARES 37OC	UND	80
345	202120082	PESQUISA DE FATOR RH (INCLUI D FRACO)	UND	40646
346	202120090	TESTE INDIRETO DE ANTIGLOBULINA HUMANA (TIA)	UND	6336
347	202020541	TESTE DIRETO DE ANTIGLOBULINA HUMANA (TAD)	UND	116
348	202090230	PESQUISA DE CARACTERES FISICOS NO LIQUOR	UND	80
349	202090060	CONTAGEM GLOBAL DE CELULAS NO LIQUOR	UND	80
350	202090051	CONTAGEM ESPECIFICA DE CELULAS NO LIQUOR	UND	80
351	202090159	ELETROFORESE DE PROTEINAS C/ CONCENTRACAO NO LIQUOR	UND	80
352	202090167	ESPECTROFOTOMETRIA NO LIQUIDO AMNIOTICO	UND	80
353	202090019	ACIDO URICO LIQUIDO NO SINOVIAL E DERRAMES	UND	80
354	202090124	DOSAGEM DE GLICOSE NO LIQUIDO SINOVIAL E DERRAMES	UND	80
355	202090132	DOSAGEM DE PROTEINAS NO LIQUIDO SINOVIAL E DERRAMES	UND	80
356	202090183	EXAME DE CARACTERES FISICOS CONTAGEM GLOBAL E ESPECIFICA DE CELULAS	UND	80
357	202090329	REACAO DE RIVALTA NO LIQUIDO SINOVIAL E DERRAMES	UND	80
358	202031276	DETERMINACAO DE NIVEIS DE ADENOSINA DEAMINASE (ADA) EM LIQUIDOS BIOLOGICOS	UND	80
359	202090299	PROVA DO LATEX P/ HAEMOPHILLUS INFLUENZAE, STREPTOCOCCUS PNEUMONIAE, NEISSERIA MENINGITIDIS (SOROTIPOS A, B, C)	UND	80
360	202050114	DOSAGEM DE PROTEINA NO LIQUOR/URINA	UND	80
361	202030415	ELISA PARA CISTICERCOSE NO LIQUOR	UND	80
362	202031411	FTA-ABS NO LIQUOR	UND	80
363	202030768	TOXOPLASMOSE, IGG NO LIQUOR	UND	80
364	40308154	TOXOPLASMOSE, IGA NO LIQUOR	UND	80
365	202090159	ELETROFORESE DE PROTEINAS NO LIQUOR	UND	80
366	202030156	IMUNOGLOBULINA A NO LIQUOR (IGA)	UND	80
367	40307280	IMUNOGLOBULINA G NO LIQUOR (IGG)	UND	80
368	202030180	IMUNOGLOBULINA M NO LIQUOR (IGM)	UND	80
369	202030849	HERPES SIMPLEX IGG NO LIQUOR	UND	80
370	202030954	HERPES SIMPLEX IGM NO LIQUOR	UND	80
371	202030822	VARICELA ZOSTER IGG NO LIQUOR	UND	80
372	202030938	VARICELA ZOSTER IGM NO LIQUOR	UND	80
373	202030741	CITOMEGALOVIRUS IGG NO LIQUOR	UND	80
374	202030857	CITOMEGALOVIRUS IGM NO LIQUOR	UND	80
375	202031150	PESQUISA DE ANTICORPOS ANTI-HIV NO LIQUOR	UND	80
376	202031153	PESQUISA DE ANTICORPOS ANTI HTLV-1 NO LIQUOR	UND	80
377	40309096	INDICE DE IGG NO LIQUOR	UND	80
378	202030180	INDICE DE IGM NO LIQUOR	UND	80
379	40309134	PESQUISA DE BANDAS OLIGOCLONAIIS NO LIQUOR	UND	80
380	202090264	PESQUISA DE ESPERMATOZOIDES	UND	1750
381	202110079	DOSAGEM DE TRIPSINA IMUNORREATIVA	UND	80
382	202100030	CARIOTIPO BANDA G	UND	32
383	203010019	EXAME CITOPATOLOGICO CERVICO-VAGINAL/MICROFLORA	UND	141022
384	203010027	EXAME CITOPATOLOGICO HORMONAL SERIADO (MINIMO 3 COLETAS)	UND	80
385	203010035	EXAME DE CITOLOGIA ONCOTICA (EXCETO CERVICO-VAGINAL)	UND	16
386	203010043	EXAME CITOPATOLOGICO DE MAMA	UND	336
387	203020022	EXAME ANATOMO-PATOLOGICO DO COLO UTERINO - PECA CIRURGICA	UND	80
388	203020030	EXAME ANATOMOPATOLOGICO PARA CONGELAMENTO / PARAFINA POR PECA CIRURGICA OU POR BIOPSIA (EXCETO COLO UTERINO E MAMA)	UND	180
389	203020081	EXAME ANATOMO-PATOLOGICO DO COLO UTERINO - BIOPSIA	UND	80
390	203020049	IMUNOHISTOQUIMICA DE NEOPLASIAS MALIGNAS (POR MARCADOR)	UND	374
391	203020049	PAINEL IMUNO-HISTOQUIMICA	UND	80
392	203020014	IMUNOHISTOQUIMICA-MAMA RECEPTORES HORMONAIS HER2NEU	UND	80
393	203020065	EXAME ANATOMOPATOLOGICO DE MAMA – BIOPSIA	UND	80
394	40308219	MARCADORES SOROLÓGICOS ASCA (anticorpo anti-Saccharomyces cerevisiae)	UND	80
395	202060128	PROCALCITONINA	UND	80

396	214010058	TESTE RÁPIDO PARA HIV	UND	80
397	40324648	IGRA	UND	80
398	202010040	CURVA GLICÊMICA (02 DOSAGENS)	UND	80
399	202010074	CURVA GLICÊMICA CLÁSSICA	UND	80
400	40302245	MIOGLOBINA - PESQUISA	UND	80
401	202090108	PROTEINA GLICOSILADA / FRUTOSAMINA	UND	80
402	202020193	FATOR IX	UND	80
403	202020223	FATOR VIII	UND	80
404	202020231	FATOR VIII (INIBIDOR)	UND	80
405	202020266	FATOR XI	UND	80
406	202020282	FATOR XIII	UND	80
407	202020240	FATOR VON WILLEBRAND	UND	80
408	40305295	ERITROPOIETINA	UND	80
409	40306682	TOXINA A E B - CLOSTRIDIUM DIFFICILE	UND	80
410	código não localizado	INTERLEUCINA 6 - IL 6	UND	80
411	40306453	GALACTOMANANA	UND	80
412	40302814	VITAMINA B6	UND	80
413	40306593	CAXUMBA ANTICORPOS IGG	UND	80
414	40306607	CAXUMBA ANTICORPOS IGM	UND	80
415	40308804	ANTICORPOS ANTI CITRULINA	UND	80
416	202030776	CHAGAS ANTICORPOS IGG	UND	80
417	202030881	CHAGAS ANTICORPOS IGM	UND	80
418	202020185	FATOR II	UND	80
419	202020258	FATOR X	UND	80
420	202020215	FATOR VII	UND	80
421	202040097	LEUCÓCITOS PESQUISA NAS FEZES	UND	80
422	40302210	LIPOPROTEINA A	UND	80
423	40316300	GLOBULINA LIGADORA DE HORMÔNIOS SEXUAIS	UND	80
424	40302610	VITAMINA E	UND	80
425	40324591	ZIKA VÍRUS ANTICORPOS IGG	UND	80
426	40324605	ZIKA VÍRUS ANTICORPOS IGM	UND	80
427	202031594	TESTE CONFIRMATÓRIO COM PESQUISA DE ANTICORPOSANTI-HTLV-1 + ANTI-HTLV-2 PARA POPULAÇÃO GERAL (EXCETO GESTANTE, PARCEIRO OU PARCERIA)	UND	13
428	202031608	TESTE CONFIRMATÓRIO COM PESQUISA DE ANTICORPOSANTI-HTLV-1 + ANTI-HTLV-2 EM GESTANTE	UND	13
429	202031616	TESTE CONFIRMATÓRIO COM PESQUISA DE ANTICORPOSANTI-HTLV-1 + ANTI-HTLV-2 EM PARCEIRO OU PARCERIA DE GESTANTE	UND	13

## ANEXO B

### UNIDADES HOSPITALARES E DE ATENÇÃO PRIMÁRIA À SAÚDE EM FUNCIONAMENTO

Horário de funcionamento das unidades:

As unidades de Atenção Primária funcionam nos seguintes horários, de acordo com a definição das Coordenadorias Gerais de Atenção Primária:

- De 7 às 18 horas, de segunda a sexta-feira, e no sábado de 08 às 13:00
- De 7 às 18 horas, de segunda a sexta-feira e no sábado de 07 às 12:00
- De 7 às 19 horas, de segunda a sexta-feira, e no sábado de 07 às 12:00

- De 7 às 20 horas, de segunda a sexta-feira, e no sábado de 07 às 12:00
- De 7 às 22 horas, de segunda a sexta-feira, e no sábado de 07 às 12:00.
- De 8 às 17 horas, de segunda a sexta-feira.
- As unidades Hospitalares, Urgência e Emergência, funcionam 24 horas por dia, 7 dias por semana.

ÁREA DE PLANEJAMENTO 1.0				
CAP	CNES	UNIDADE	ENDEREÇO	TELEFONE
1.0	6023975	SMS CF DONA ZICA - AP 10	RUA JOAO RODRIGUES, 43, - SAO FRANCISCO XAVIER	(21)34969228
1.0	6028233	SMS CF ESTACIO DE SA - AP 10	RUA DO BISPO, 159, - RIO COMPRIDO	(21)35129543
1.0	9057706	SMS CF ESTIVADORES - AP 10	AVENIDA DO EXERCITO, 99, - SAO CRISTOVAO	(21)39360434
1.0	2277298	SMS CF FERNANDO A BRAGA LOPES - AP 10	RUA CARLOS SEIDL, 785, - CAJU	(21) 38785063
1.0	9079939	SMS CF MEDALHISTA OLIMPICO MAURICIO SILVA - AP 10	AVENIDA CARLOS MATOSO CORREIA, 0, - BENFICA	(21)39525488
1.0	9080163	SMS CF MEDALHISTA OLIMPICO RICARDO LUCARELLI SOUZA - AP 10	RUA FREI CANECA, S/N, - ESTACIO	(21)39726480
1.0	7523246	SMS CF NELIO DE OLIVEIRA - AP 10	RUA RIVADAVIA CORREA, 188, - GAMBOA	(21) 25160620
1.0	4030990	SMS CF SAO SEBASTIAO - AP 10	RUA MONSENHOR MANOEL GOMES, 630, - CAJU	(21)20423602
1.0	6873960	SMS CF SERGIO VIEIRA DE MELLO - AP 10	AVENIDA TRINTA E UM DE MARCO, S/N, TERRENO DA CHAMINE- CATUMBI	(21)39727057
1.0	2708426	SMS CMS ERNANI AGRICOLA - AP 10	RUA CONSTANTE JARDIM, 08, - SANTA TERESA	(21)22247194
1.0	2270250	SMS CMS ERNESTO ZEFERINO TIBAU JR - AP 10	AVENIDA DO EXERCITO, 1, - SAO CRISTOVAO	(21)38958658
1.0	2291274	SMS CMS JOSE MESSIAS DO CARMO - AP 10	RUA WALDEMAR DUTRA, 55, - SANTO CRISTO	(21)22331690
1.0	2277301	SMS CMS MANOEL ARTHUR VILLABOIM - AP 10	PRACA BOM JESUS, 40, - PAQUETA	(21)33970123
1.0	2288346	SMS CMS MARCOLINO CANDAU - AP 10	RUA LAURA DE ARAUJO, 36, - CIDADE NOVA	(21)35124734
1.0	2277328	SMS CMS OSWALDO CRUZ - AP 10	AV HENRIQUE VALADARES, 151, - CENTRO	(21)21511751
1.0	2269953	SMS CMS SALLES NETTO - AP 10	PRACA CONDESSA PAULO DE FRONTIN, 52, - RIO COMPRIDO	(21)22739249
1.0	5621801	SMS CSE LAPA - AP 10	RUA DO RIACHUELO, 43, - CENTRO	(21)32316015
1.0	6023983	SMS CSE SAO FRANCISCO DE ASSIS - AP 10	RUA AFONSO CAVALCANTI, 20, - CIDADE NOVA	(21)39384449
ÁREA DE PLANEJAMENTO 2.1				
CAP	CNES	UNIDADE	ENDEREÇO	TELEFONE
2.1	6496989	SMS CF CANTAGALO PAVAO - PAVAOZINHO - AP 21	LADEIRA SAINT ROMAN, 172, - COPACABANA	(21) 36138290
2.1	6632831	SMS CF CHAPEU MANGUEIRA E BABILONIA - AP 21	LADEIRA ARI BARROSO, S/N, CHAPEU MANGUEIRA- LEME	(21) 36138343
2.1	7990286	SMS CF LUIZ DE MORAES JUNIOR - AP 21	RUA GENERAL SEVERIANO, 91, - BOTAFOGO	(21) 36138330
2.1	6503772	SMS CF MARIA DO SOCORRO / ROCINHA - AP 21	ESTRADA DA GAVEA, 522, CURVA DO S- ROCINHA	(21) 36138362
2.1	6506232	SMS CF RINALDO DE LAMARE - AP 21	AV. NIEMEYER, 776, PREDIO- SAO CONRADO	(21) 36138281
2.1	6272053	SMS CF SANTA MARTA - AP 21	RUA SAO CLEMENTE, 312, - BOTAFOGO	(21) 36138319
2.1	2269651	SMS CMS DOM HELDER CAMARA - AP 21	RUA VOLUNTARIOS DA PATRIA, 136, - BOTAFOGO	(21) 25355090
2.1	2270072	SMS CMS DR ALBERT SABIN - AP 21	ESTRADA DA GAVEA, 250, - ROCINHA	(21) 36138317
2.1	2280205	SMS CMS RODOLPHO PERISSE / VIDIGAL - AP 21	AV. PRESIDENTE JOAO GOULART, 735, - VIDIGAL	(21) 36138318
2.1	2280795	SMS CMS JOAO BARROS BARRETO - AP 21	RUA TENREIRO ARANHA, S/N, - COPACABANA	(21) 32085297



2.1	2708434	SMS CMS MANOEL JOSE FERREIRA - AP 21	RUA SILVEIRA MARTINS, 161, - CATETE	(21) 36138346
2.1	2288370	SMS CMS PINDARO DE CARVALHO RODRIGUES - AP 21	AV PADRE LEONEL FRANCA, S/N, - GAVEA	(21) 36138353
2.1	3796310	SMS CMS VILA CANOAS - AP 21	ESTRADA DAS CANOAS, 610, - SAO CONRADO	(21) 36138278
ÁREA DE PLANEJAMENTO 2.2				
CAP	CNES	UNIDADE	ENDEREÇO	TELEFONE
2.2	9067078	SMS CF ODALEA FIRMO DUTRA - AP 22	RUA BOTUCATU, 633, - GRAJAU	(21) 40422093
2.2	3785025	SMS CF RECANTO DO TROVADOR - AP 22	RUA VISCONDE DE SANTA ISABEL, 272, RECANTO DO TROVADOR- VILA ISABEL	(21) 20429840
2.2	2295326	SMS CMR OSCAR CLARK - AP 22	RUA GENERAL CANABARRO, 345, - MARACANA	(21)22841849
2.2	2778696	SMS CMS CARLOS FIGUEIREDO FILHO / BOREL - AP 22	RUA SAO MIGUEL, S/N, - TIJUCA	(21) 40422094
2.2	5358612	SMS CMS CASA BRANCA - AP 22	ESTRADA DA CASA BRANCA, 200, ACESSO SAO MIGUEL130- TIJUCA	(21) 40421971
2.2	2269376	SMS CMS HEITOR BELTRAO - AP 22	RUA DESEMBARGADOR ISIDRO, 144, - TIJUCA	(21) 20429984
2.2	7414226	SMS CMS HELIO PELLEGRINO - AP 22	RUA DO MATOSO, 96, A - PREDIO ANEXO- PRACA DA BANDEIRA	(21) 20429986
2.2	2280272	SMS CMS MARIA AUGUSTA ESTRELLA - AP 22	RUA VISCONDE DE SANTA ISABEL, 56, - VILA ISABEL	(21)20429685
2.2	2280280	SMS CMS NICOLA ALBANO - AP 22	RUA BOA VISTA, 190, - ALTO DA BOA VISTA	(21) 20429842
2.2	2280787	SMS CMS NILZA ROSA - AP 22	RUA CASTELNUOVO, 150, - TIJUCA	(21) 20429843
ÁREA DE PLANEJAMENTO 5.2				
CAP	CNES	UNIDADE	ENDEREÇO	TELEFONE
5.2	5620287	SMS CF AGENOR DE MIRANDA ARAUJO NETO - AP 52	ESTRADA DO MATO ALTO, S/N, - CAMPO GRANDE	(21)20422460
5.2	3567567	SMS CF ALKINDAR SOARES PEREIRA FILHO - AP 52	ESTRADA DA PEDRA, S/N, - GUARATIBA	(21)20429690
5.2	3567540	SMS CF ANA GONZAGA - AP 52	PRACA JOAO WESLEY, 07, - INHOAIBA	(21) 20429648
5.2	7036914	SMS CF ANTONIO GONCALVES VILLA SOBRINHO - AP 52	ESTRADA DO CAMPINHO, 2899, - CAMPO GRANDE	(21)33943043
5.2	6677711	SMS CF DALMIR DE ABREU SALGADO - AP 52	ESTRADA DO MAGARCA, 1831, - GUARATIBA	(21)33115326
5.2	5154197	SMS CF DAVID CAPISTRANO FILHO - AP 52	AVENIDA CESARIO DE MELO, S/N, - INHOAIBA	(21)33841569
5.2	6648371	SMS CF HANS JURGEN FERNANDO DOHMANN - AP 52	ESTRADA DO PIAI, S/N, - GUARATIBA	(21)24176014
5.2	6635709	SMS CF JOSE DE PAULA LOPES PONTES - AP 52	RUA JABURU, S/N, - GUARATIBA	(21)20429633
5.2	6029841	SMS CF ROGERIO ROCCO - AP 52	ESTRADA DO ENCANAMENTO, S/N, - COSMOS	(21)40421940
5.2	9715444	SMS CF DR. MYRTES AMORELLI GONZAGA - AP 52	ESTRADA DO LAMEIRAO PEQUENO, S/N, RIO DA PRATA- CAMPO GRANDE	
5.2	7723296	SMS CF EVERTON DE SOUZA SANTOS - AP 52	ESTRADA DE MORICABA, S/N, MORICABA- SENADOR VASCONCELOS	(21) 33647596
5.2	7894554	SMS CF ISABELA SEVERO DA SILVA - AP 52	RUA VOTORANTIM, 664, - CAMPO GRANDE	(21)40421941
5.2	7908237	SMS CF LECY RANQUINE - AP 52	ESTRADA DO CAMPINHO, S/N, - INHOAIBA	(21)35238483
5.2	9307265	SMS CF MARIA JOSE PAPER DE AZEVEDO - AP 52	ESTRADA DA POSSE, S/N, - CAMPO GRANDE	(21)35238467
5.2	9061401	SMS CF MEDALHISTA OLIMPICO ARTHUR ZANETTI - AP 52	AVENIDA MARECHAL DANTAS BARRETO, S/N, - CAMPO GRANDE	(21)34393902

5.2	9061398	SMS CF MEDALHISTA OLIMPICO BRUNO SCHMIDT - AP 52	RUA MANOEL JULIAO DE MEDEIROS, S/N, - CAMPO GRANDE	(21)20429639
5.2	7036884	SMS CF SONIA MARIA FERREIRA MACHADO - AP 52	ESTRADA DA POSSE, S/N, - SANTISSIMO	(21)24031583
5.2	3567559	SMS CF VALDECIR SALUSTIANO CARDOZO - AP 52	PRACA MANOEL MARIZ, S/N, - COSMOS	(21)20429629
5.2	6029922	SMS CMS AGUIAR TORRES - AP 52	ESTRADA DE INHOAIBA, 849, A- INHOAIBA	(21)20429698
5.2	2269554	SMS CMS BELIZARIO PENNA - AP 52	RUA FRANKLIN, 29, - CAMPO GRANDE	(21)34079209
5.2	6029825	SMS CMS CARLOS ALBERTO NASCIMENTO - AP 52	PRACA MAJOR VIEIRA DE MELO, 0, S/N- CAMPO GRANDE	(21)24124310
5.2	2270323	SMS CMS ADAO PEREIRA NUNES - AP 52	RUA FLORESTAL, S/N, - INHOAIBA	(21)24096691
5.2	2270277	SMS CMS ALVIMAR DE CARVALHO - AP 52	RUA SOLDADO ELISEU HIPOLITO, S/N, - PEDRA DE GUARATIBA	(21)34047799
5.2	2269511	SMS CMS GARFIELD DE ALMEIDA - AP 52	RUA GENERAL PAULO DE OLIVEIRA, 226, - CAMPO GRANDE	(21) 34051232
5.2	2270315	SMS CMS MAIA BITTENCOURT - AP 52	ESTRADA DO MATO ALTO, 5609, - GUARATIBA	(21) 40421974
5.2	2269562	SMS CMS DR MARIO RODRIGUES CID - AP 52	RUA MATUREIA, S/N, SANTA MARGARIDA- COSMOS	(21)34024261
5.2	2270633	SMS CMS MARIO VITOR DE ASSIS PACHECO - AP 52	AVENIDA CESARIO DE MELO, 5580, - INHOAIBA	(21) 33943989
5.2	2270307	SMS CMS MOURAO FILHO - AP 52	ESTRADA DA BARRA DE GUARATIBA, 9748, - BARRA DE GUARATIBA	(21) 20429681
5.2	2269546	SMS CMS DR OSWALDO VILELLA - AP 52	JOMAR MENDES, S/N, SANTA INES- CAMPO GRANDE	(21) 20421939
5.2	2270641	SMS CMS PEDRO NAVA - AP 52	RUA DO PERNAMBUCANO, S/N, - CAMPO GRANDE	(21)33640371
5.2	2270285	SMS CMS WOODROW PIMENTEL PANTOJA - AP 52	ESTRADA DO MAGARCA, 4435, - GUARATIBA	(21)23948360
5.2	2269538	SMS CMS EDGARD MAGALHAES GOMES - AP 52	PRACA FILOMENA CARLOS MAGNO, 0, - INHOAIBA	(21)33772850
5.2	2270366	SMS CMS MANOEL DE ABREU - AP 52	RUA PADRE NOE GUALBERTO, 1, - SANTISSIMO	(21)34030971
5.2	2270293	SMS CMS RAUL BARROSO - AP 52	AV ROBERTO BURLE MAX, S/N, - GUARATIBA	(21) 40421985
5.2	5670357	SMS CMS VILA DO CEU - AP 52	RUA GUARUJA, 69, - COSMOS	(21) 40421940

## ÁREA DE PLANEJAMENTO 5.3

CAP	CNES	UNIDADE	ENDEREÇO	TELEFONE
5.3	7896204	SMS CF ALICE DE JESUS REGO - AP 53	ESTRADA DOS PALMARES, S/N, JESUITAS- SANTA CRUZ	(21)24184256
5.3	6660185	SMS CF DEOLINDO COUTO - AP 53	RUA SANTO AUGURIO, 40, PEDRINHA- SANTA CRUZ	(21)31589665
5.3	2295237	SMS CF JOAO BATISTA CHAGAS - AP 53	RUA PITOMBEIRAS, S/N, JARDIM 7 DE ABRIL- PACIENCIA	(21)34067597
5.3	6671020	SMS CF EDSON ABDALLA SAAD - AP 53	AVENIDA CESARIO DE MELO, 25, - SANTA CRUZ	(21)33655365
5.3	6618863	SMS CF HELANDE DE MELLO GONCALVES - AP 53	ESTRADA DE PACIENCIA, S/N, PRACA MALENDI MALEA- PACIENCIA	(21)33953020
5.3	6559727	SMS CF ILZO MOTTA DE MELLO - AP 5.3	AVENIDA CESARIO DE MELO, 11485, TRES PONTES- PACIENCIA	(21)33956771
5.3	6618871	SMS CF JAMIL HADDAD - AP 5.3	RUA SOLDADO JOAO ROTELO, S/N, - PACIENCIA	(21)24103178/33541447
5.3	6581994	SMS CF JOSE ANTONIO CIRAUDO - AP 53	AVENIDA AREIA BRANCA, 1428, LOTE 1- SANTA CRUZ	(21)23942766/32927862
5.3	6559735	SMS CF LENICE MARIA MONTEIRO COELHO - AP 53	RUA JOSE CARLOS MATTA MACHADO, S/N, PRACA MIGUEL PEREIRA- SANTA CRUZ	(21)34840882
5.3	6572014	SMS CF LOURENCO DE MELLO - AP 5.3	RUA CORONEL TITO PORTO CARRERO, S/N, - PACIENCIA	(21)34277068

5.3	2280310	SMS CF ERNANI DE PAIVA FERREIRA BRAGA - AP 53	AVENIDA JOAO XXIII, S/N, CONJUNTO LIBERDADE-SANTA CRUZ	(21)33953412
5.3	2295253	SMS CF WALDEMAR BERARDINELLI - AP 53	RUA FREDERICO TROTA, S/N, - SEPETIBA	(21) 33173600
5.3	6683851	SMS CF SAMUEL PENHA VALLE - AP 53	AV. CESARIO DE MELO, 12574, VILA PACIENCIA- SANTA CRUZ	(21)33130945
5.3	6618855	SMS CF SERGIO AROUCA - AP 53	RUA DO IMPERIO, S/N, - SANTA CRUZ	(21)33651524
5.3	3785009	SMS CF VALERIA GOMES ESTEVES - AP 53	RUA VITORIA REGIA, Q. 4, BALNEARIO GLOBO- SEPETIBA	(21)31581733
5.3	6026737	SMS CMS ADELINO SIMOES - NOVA SEPETIBA - AP 53	AVENIDA SETE, S/N, NOVA SEPETIBA- SEPETIBA	(21)32926680
5.3	2273551	SMS CMS ALOYSIO AMANCIO DA SILVA - AP 53	ESTRADA DO CURTUME, S/N, JESUITAS- SANTA CRUZ	(21)33054894
5.3	2269929	SMS CMS CATTAPRETA - AP 53	RUA ENGENHEIRO JOSE BOANERGES CESAR, S/N, CONJ SAO FERNANDO- SANTA CRUZ	(21)31581734
5.3	2273578	SMS CMS CESARIO DE MELLO - AP 53	RUA 2, S/N, CONJ CESARAO- SANTA CRUZ	(21)33052049
5.3	2273616	SMS CMS CYRO DE MELLO MANGUARIBA - AP 53	AVENIDA DO CANAL, S/N, CONJUNTO MANGUARIBA- PACIENCIA	(21)24188065
5.3	2708183	SMS CMS DECIO AMARAL FILHO - AP 53	RUA CILON CUNHA BRUM, S/N, - SANTA CRUZ	(21)31585217
5.3	2280760	SMS CMS MARIA APARECIDA DE ALMEIDA - AP 53	PRACA ANTONIO MATTOS AREAS, S/N, - PACIENCIA	(21)34840891
5.3	2273586	SMS CMS EMYDIO CABRAL - AP 53	RUA IEDA SANTOS DELGADO, 03, CONJUNTO GOUVEIAS- PACIENCIA	(21)33145159
5.3	2273543	SMS CMS FLORIPES GALDINO PEREIRA - AP 53	RUA SRG GERALDO BERTI, 0, LOTE 03 QUADRA 29- PACIENCIA	(21)34277056
5.3	2806320	SMS CMS SAVIO ANTUNES / ANTARES - AP 53	AVENIDA HERMINIA AURELIO SAMPAIO, 105, - PACIENCIA	(21)33173185

## ANEXO C

## 1) EXAMES LABORATORIAIS COM RESTRIÇÃO TOTAL¹:

EXAME	CÓDIGO SIGTAP	RESTRIÇÃO
PESQUISA DE BAAR	02.02.08.004-8	Disponível em referência do SUS
CULTURA PARA BAAR	02.02.08.011-0	Disponível em referência do SUS
PESQUISA DE ANTICORPOS CONTRA O VÍRUS DA HEPATITE C (ANTI-HCV)	02.02.03.067-9	Disponível na rede municipal - Teste Rápido
QUANTIFICAÇÃO DO RNA DO VÍRUS DA HEPATITE C	02.02.03.108-0	Disponível em referência do SUS
DETECÇÃO DO RNA DO VÍRUS DA HEPATITE C - QUALITATIVO	02.02.03.005-9	Disponível em referência do SUS
PESQUISA DE ANTÍGENO DE SUPERFÍCIE DO VÍRUS DA HEPATITE B (HBsAg)	02.02.03.097-0	Disponível na rede municipal - Teste Rápido
QUANTIFICAÇÃO DE RNA DO HIV 1	02.02.03.107-1	Disponível em referência do SUS
CONTAGEM DE LINFÓCITOS CD4/CD8	02.02.03.002-4	Disponível em referência do SUS
TESTE FTA-ABS IGG	02.02.03.112-8	Disponível na rede municipal - Teste Rápido
TESTE FTA-ABS IGM	02.02.03.113-6	Disponível na rede municipal - Teste Rápido
DOSAGEM DE T4 TOTAL	02.02.06.037-3	Sem indicação na Atenção Primária
DETECÇÃO DO RNA DO HIV 1 (QUALITATIVO)	02.02.03.004-0	Sem indicação na Atenção Primária

PESQUISA DE ANTICORPOS ANTI-HIV 1 (WESTERN BLOT)	02.02.03.029-6	Sem indicação na Atenção Primária
DOSAGEM DE VITAMINA D 1,25-HIDROXICALCIFEROL	02.99.01.020-1	Sem indicação na Atenção Primária
DOSAGEM DE VITAMINA D 25-HIDROXICOLECALCIFEROL (CALCIDIOL)	02.02.01.076-7	Sem indicação na Atenção Primária

**Nota:** <sup>1</sup> Exames com restrição total não podem ser solicitados ao laboratório terceirizado

## 2) EXAMES COM RESTRIÇÃO PARCIAL <sup>2</sup> :

EXAMES LABORATORIAIS COM RESTRIÇÃO PARCIAL	CÓDIGO SIGTAP	INDICAÇÃO CLÍNICA
PESQUISA DE ANTICORPOS ANTI-HIV1 + HIV2 (ELISA)	02.02.03.030-0	Resultados de testes rápidos discordantes, Pacientes em Terapia Renal Substitutiva (TRS)
DOSAGEM DE T3 TOTAL	02.02.06.039-0	Suspeita de tireotoxicose por T3
DOSAGEM DE T4 LIVRE	02.02.06.038-1	Dosagem de TSH alterada
PSA TOTAL	02.02.03.010-5	Sintomas prostáticos em homem >50 anos <sup>3</sup>
PSA LIVRE	02.02.03.010-5	PSA total entre 4 e 10ng/ml
PESQUISA DE ANTICORPOS CONTRA ANTÍGENO E DO VÍRUS DA HEPATITE B (ANTI-HBE)	02.02.03.064-4	Hepatite B crônica em tratamento em unidade de referência, Pacientes em Terapia Renal Substitutiva (TRS)
PESQUISA DE ANTÍGENO E DO VÍRUS DA HEPATITE B (HBEAG)	02.02.03.098-9	Hepatite B crônica em tratamento em unidade de referência, Pacientes em Terapia Renal Substitutiva (TRS)
DOSAGEM DE VITAMINA B12	02.02.01.070-8	Investigação de desnutrição; ou Sintomas neurológicos ou psiquiátricos inexplicados; ou Anemia macrocítica inexplicada; ou Dieta vegana ou Uso de medicamentos que reduzem a absorção; ou Doenças autoimunes.
DOSAGEM DE URÉIA	02.02.01.069-4	Insuficiência Cardíaca Congestiva; ou Insuficiência Renal Aguda ou Crônica; ou Acompanhamento de paciente com hepatite viral
DOSAGEM DE ÁCIDO ÚRICO	02.02.01.012-0	Suspeita de gota; ou Monitoramento de gota

**Nota:** <sup>2</sup> Exames com restrição parcial estão permitidos apenas sob descrição da justificativa clínica na requisição. <sup>3</sup> A dosagem de PSA total em homens < 50 anos pode ser realizada desde que a justificativa descrita esteja compatível ao quadro clínico, após discussão com responsável técnico médico da CAP, que deverão ser os responsáveis pela autorização, não cabendo somente ao responsável técnico médico da unidade fazê-lo.

Todos os formulários de solicitação de exames com "RESTRIÇÃO PARCIAL" deverão contar obrigatoriamente com:

- a indicação clínica que justifica a solicitação por escrito;
- o carimbo e assinatura do responsável técnico médico e/ou do gestor da unidade.

Os critérios clínicos definidos foram definidos com base nas diretrizes técnicas desta secretaria e nas evidências científicas vigentes e seu uso apropriado é de responsabilidade tanto do profissional solicitante quanto do gestor e/ou do responsável técnico médico.

## ANEXO D

### MENU DE EXAMES AUTORIZADOS PARA REQUISIÇÃO PELA ENFERMAGEM DAS UNIDADES DE ATENÇÃO PRIMÁRIA AO LABORATÓRIO PRESTADOR DE SERVIÇOS

- Albumina sérica
- Albuminúria ou relação albumina: creatinina ( RAC) ( linha de cuidados DM)
- Anti-HBs
- Anti-HAV IgM e IgG
- Anti-HBc IgM e IgG
- Anti-HBe (exame com restrição parcial)
- Anti-HIV (exame com restrição parcial)
- BHCG
- Bilirrubinas total e frações

- Citopatológico de colo de útero
- Coagulograma (TAP, PTT, INR) (restrição para Laqueadura e Vasectomia em paciente baixo risco)
- Colesterol HDL
- Colesterol LDL
- Colesterol total
- Creatinina
- Eritrograma
- Eletroforese de Hemoglobina
- Fosfatase alcalina
- Gama-GT
- Glicemia de jejum
- Grupo sanguíneo e fator RH
- HBeAg (restrição gestante com hepatite viral)
- Hemoglobina glicada
- Hemograma Completo
- HTLV
- IgG e IgM Dengue
- Parasitológico de fezes
- Pesquisa de anticorpos irregulares - Teste Coombs indireto
- Potássio sérico
- Proteínas Totais e Frações
- Sorologia não treponêmica para Sífilis (VDRL)
- Teste oral de tolerância à Glicose
- AST/TGO
- ALT/TGP
- Sorologia para Toxoplasmose IgG e IgM
- Pesquisa de Anticorpos Anti Toxoplasmose IgG Avidez
- Triglicerídeos
- Urina EAS
- Urina Urocultura

#### EXAMES QUE PODEM SER SOLICITADOS POR NUTRICIONISTAS NA REDE DE ATENÇÃO PRIMÁRIA DO MUNICÍPIO DO RIO DE JANEIRO

- Eritrograma
- Dosagem de Ferro sérico
- Dosagem de Ferritina
- Dosagem de Folato
- Dosagem de Glicose
- Dosagem de Hemoglobina Glicada
- Dosagem de Triglicerídeos
- Dosagem de Colesterol Total
- Dosagem de Colesterol HDL
- Dosagem de Ácido Úrico
- Dosagem de Creatinina sérica
- Dosagem de Fósforo
- Dosagem de Magnésio
- Dosagem de Cálcio sérico
- Dosagem de Vitamina B12
- Dosagem de Vitamina K
- Dosagem de Zinco
- Dosagem de Vitamina A (para menores de 5 anos)
- Dosagem de Proteínas Totais e Frações
- Dosagem de 25 Hidroxi Vitamina D

#### EXAMES QUE PODEM SER SOLICITADOS POR ODONTÓLOGOS NA REDE DE ATENÇÃO PRIMÁRIA DO MUNICÍPIO DO RIO DE JANEIRO

- Dosagem de Vitamina A
- Dosagem de Vitamina B12
- Dosagem de Cálcio
- Dosagem de Ferro Sérico
- Dosagem de Amilase
- Biópsias

#### EXAMES QUE PODEM SER SOLICITADOS POR FARMACÊUTICOS NA REDE DE ATENÇÃO PRIMÁRIA DO MUNICÍPIO DO RIO DE JANEIRO

- Dosagem de creatinina sérica
- Teste não treponêmico de sífilis
- Anti-Hbs (hepatite B)

## ANEXO E

Valores críticos ou de pânico (resultados que devem ser comunicados ao médico do paciente em caráter de urgência)

BIOQUÍMICA	
CÁLCIO TOTAL	< 7.0 MG/DL OU > 12.0 MG/DL
CÁLCIO IÔNICO	< 0.8 MMOL/DL OU > 1,54 MMOL/DL
FÓSFORO	< 1.5 MG/DL OU > 9,0 MG/DL
GLICOSE ADULTO	< 50 MG/DL OU > 400 MG/DL
MAGNÉSIO	< 1.2 MG/DL OU > 4.9 MG/DL
POTÁSSIO	< 2.5 MG/DL OU > 6.5 MG/DL
SÓDIO	< 125 MMOL/DL OU > 160 MMOL/DL
URÉIA	> 100 MG/DL
VANCOMICINA	> 80 µG/DL
DIGOXINA	> 2,5 NG/DL
TROPONINA	≥ 0,2 MG/DL
MIOGLOBINA	> 47 MG/DL
CKMB	> 5.2 MG/DL
HEMOGRAMA	
HB	< 7.0 G/DL
PLAQUETAS	< 30.000/MM³
NEUTRÓFILOS	< 500/MM³
LEUCÓCITOS TOTAIS	< 1500/ MM³ OU >50000/ MM³
BLASTOS	INFORMAR NA PRIMEIRA AMOSTRA
HEMATOZOÁRIOS	PRESENÇA
HEMATÓCRITO	22 %
COAGULOGRAMA	
TP COM INR	> 5
TTPA	≥ 100 SEGUNDOS
IMUNOLOGIA	
TOXOPLASMOSE – IGM	REATIVO
CITOMEGALOVÍRUS – IGM	POSITIVO
EPSTEIN - BAR – IGM	POSITIVO
MICROBIOLOGIA	
BACTERIOSCOPIA OU PESQUISA DE FUNGOS	POSITIVA NO LÍQUOR OU EM LÍQUIDOS CAVITÁRIOS (PLEURAL, PERITONEAL, SINOVIAL E PERICÁRDICO)
PESQUISA DE BAAR	POSITIVA NO ESCARRO OU OUTRA AMOSTRA DE ORIGEM PULMONAR
PESQUISA DE ROTAVÍRUS	POSITIVA
CULTURA DE MATERIAIS NOBRES	POSITIVA EM SANGUE, MEDULA ÓSSEA, LÍQUIDOS CAVITÁRIOS (PLEURAL, PERITONEAL, SINOVIAL E PERICÁRDICO) E EM FRAGMENTOS DE BIÓPSIAS
REAÇÃO DE LÁTEX PARA ANTÍGENOS BACTERIANOS (NEISSERIA MENINGITIDIS A, B E C, HAEMOPHILUS E STREPTOCOCCUS PNEUMONIAE) E PARA CRYPTOCOCCUS	POSITIVA NO LÍQUOR
ISOLAMENTO DE CEPAS	

MULTI-RESISTENTESEX: ENTEROBACTÉRIAS RESISTENTES AOS CARBAPENÊMICOS, S. AUREUS R À OXACILINA	EM QUALQUER AMOSTRA
ISOLAMENTO DE S. AUREUS, S. COAGULASE NEGATIVA OU ENTEROCOCCUS SPP RESISTENTES OU COM RESISTÊNCIA INTERMEDIÁRIA À VANCOMICINA E/OU TEICOPLANINA	EM QUALQUER AMOSTRA
ISOLAMENTO DE CEPAS PRODUTORAS DE ESBL, CARBAPENEMASES, AMP C E METALOBETALACTAMASES.	EM QUALQUER AMOSTRA

**ANEXO F****LISTAGEM DE MATERIAIS PARA COLETA DE MATERIAIS BIOLÓGICOS**

- Adaptador para coleta a vácuo
- Agulha para coleta a vácuo
- Agulhas descartáveis
- Scalp diversos tamanhos
- Scalp com adaptador para coleta a vácuo
- Algodão hidrófilo
- Bloco de tramite
- Coletor de artigos descartáveis
- Coletor de urina 24 horas
- Coletor para fezes com pá
- Curativo estéril
- Dextrose para curva glicêmica
- Etiquetas de código de barras
- Garrote
- Kit coleta para micológico
- Kit urina para EAS e cultura
- Luva de procedimento
- Mapas impressos padronizados para registros das amostras enviadas
- Materiais administrativos cabíveis.
- Pote coprológico
- Protocolo de retirada de resultados de exames
- Recipiente para coleta de biópsia (com formol)
- Relatório de envio de material
- Saco plástico c/ fita inviolável para transporte
- Seringa descartável s/ agulha
- Swab com meio de transporte
- Swab de álcool
- Tubos diversos para coleta de sangue
- Coletor de urina infantil estéril unissex
- Saco bobina
- Material para exame preventivo (caixa porta-lâminas, coletor, escova cervical estéril, espátula de Ayres, speculo vaginal descartável, fixador de lamina, lamina de vidro com extremidade fosca)

**ANEXO G****DIAGNÓSTICO DA INFECÇÃO PELO HIV**

Fluxograma 3 – Imunoensaio de 4ª geração seguido de teste molecular como teste complementar

O Fluxograma 3 emprega um imunoensaio de 4ª geração (IE4<sup>g</sup>G) como teste inicial e um teste molecular (TM) como teste complementar para amostras reagentes no teste inicial (Figura 16). O IE4<sup>g</sup>G deve ser capaz de detectar anticorpos anti-HIV-1, incluindo o grupo O, e anticorpos anti-HIV-2, além de antígeno p24 do HIV-1.

O Fluxograma 3 é o que permite o diagnóstico mais precoce da infecção pelo HIV. O Fluxograma 3 não é adequado para o diagnóstico da infecção pelo HIV em crianças com idade igual ou inferior a 18 meses, devido à transferência de anticorpos maternos anti-HIV pela placenta.

Figura 16. Fluxograma 3 – Imunoensaio de 4ª geração seguido de teste molecular como teste complementar

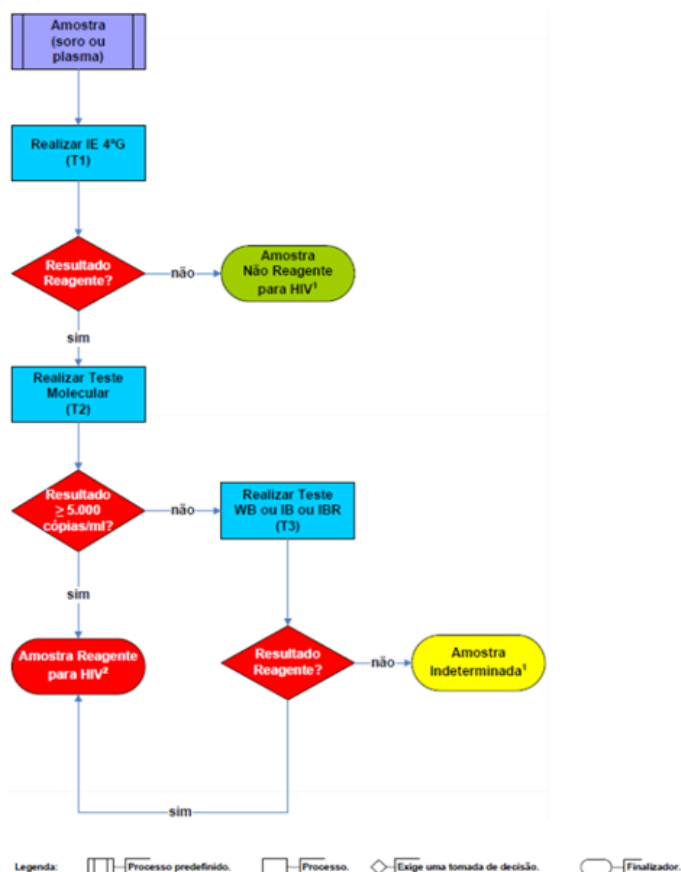

Fonte: DIAHV/SVS/MS.

¹Persistindo a suspeita de infecção pelo HIV, uma nova amostra deverá ser coletada 30 dias após a data da coleta desta amostra.

²Coletar uma segunda amostra para repetir IE 4ª G a fim de concluir o resultado.

Fonte: Brasil. Ministério da Saúde. Secretaria de Vigilância em Saúde. Departamento de Vigilância, Prevenção e Controle das Infecções Sexualmente Transmissíveis. MANUAL TÉCNICO PARA O DIAGNÓSTICO DA INFECÇÃO PELO HIV EM ADULTOS E CRIANÇAS/ Secretaria de Vigilância em Saúde. Departamento de Vigilância, Prevenção e Controle das Infecções Sexualmente Transmissíveis – Brasília: Ministério da Saúde, 2018, p.80.

## ANEXO H

### DIAGNÓSTICO DAS HEPATITES VIRAIS

#### Fluxograma 3 – Diagnóstico da infecção pelo vírus da hepatite B (HBV) usando a detecção de HBsAg e anti-HBc total

Esse fluxograma é capaz de diagnosticar a infecção pelo HBV em indivíduos na fase aguda ou crônica da doença, salvo nas situações definidas mais à frente. O Fluxograma 3 (Figura 12) se inicia com um imunoensaio capaz de detectar o HBsAg, como teste inicial, e um imunoensaio para a detecção do anti-HBc total como teste complementar, usados sequencialmente.

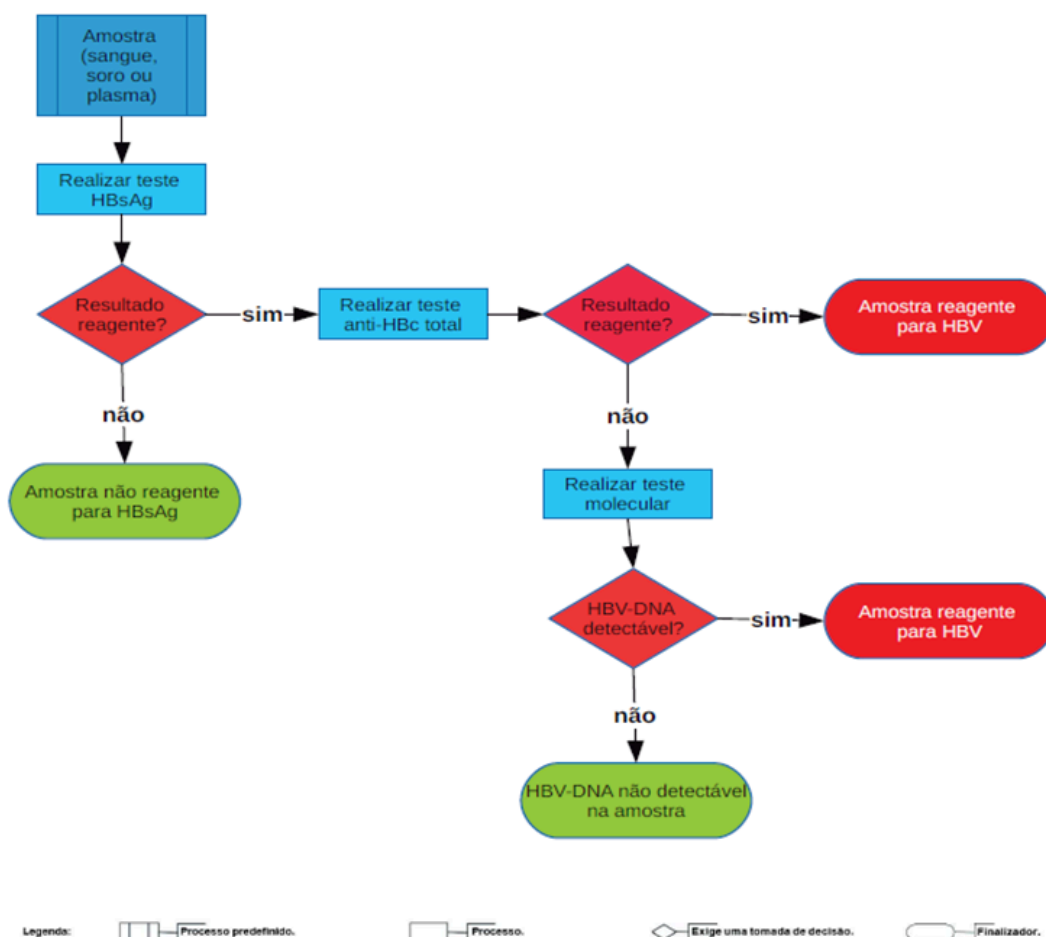

**Figura 12. Fluxograma 3 – Diagnóstico da infecção pelo vírus da hepatite B utilizando teste HBsAg e anti-HBc total**

Fonte: DIAHV/SVS/MS.

Fonte: Brasil. Ministério da Saúde. Secretaria de Vigilância em Saúde. Departamento de Vigilância, Prevenção e Controle das Infecções Sexualmente Transmissíveis, do HIV/Aids e das Hepatites Virais.

MANUAL TÉCNICO PARA O DIAGNÓSTICO DAS HEPATITES VIRAIS/ Secretaria de Vigilância em Saúde. Departamento de Vigilância, Prevenção e Controle das Infecções Sexualmente Transmissíveis, do HIV/Aids e das Hepatites Virais – Brasília: Ministério da Saúde, 2018, p.65.

#### Fluxograma 5 – Diagnóstico da infecção pelo vírus da hepatite C (HCV)

O Fluxograma 5 (Figura 17) emprega um imunoenensaio capaz de detectar o anticorpo contra o HCV, como teste de triagem, e um teste de detecção direta do HCV (HCVRNA ou HCV-Ag), como teste complementar, usados sequencialmente.

O Fluxograma 5 deve ser utilizado quando houver uma solicitação para “sorologia da hepatite C” ou “diagnóstico de HCV”, ou mesmo “sorologia de hepatite”. Esse fluxograma é usado juntamente com as orientações para investigação da infecção pelo HAV e os Fluxogramas 2 ou 3 em caso de suspeita de infecção pelos vírus causadores de hepatite. Amostras reagentes no primeiro teste indicam contato com o HCV, salvo em casos de falso-positivos. Uma discordância entre o primeiro e o segundo testes pode se dar em virtude de uma resolução natural da doença.

**Figura 17. Fluxograma 5 - Diagnóstico da infecção pelo vírus da hepatite C utilizando teste para detecção do anti-HCV e teste molecular (HCV-RNA)**

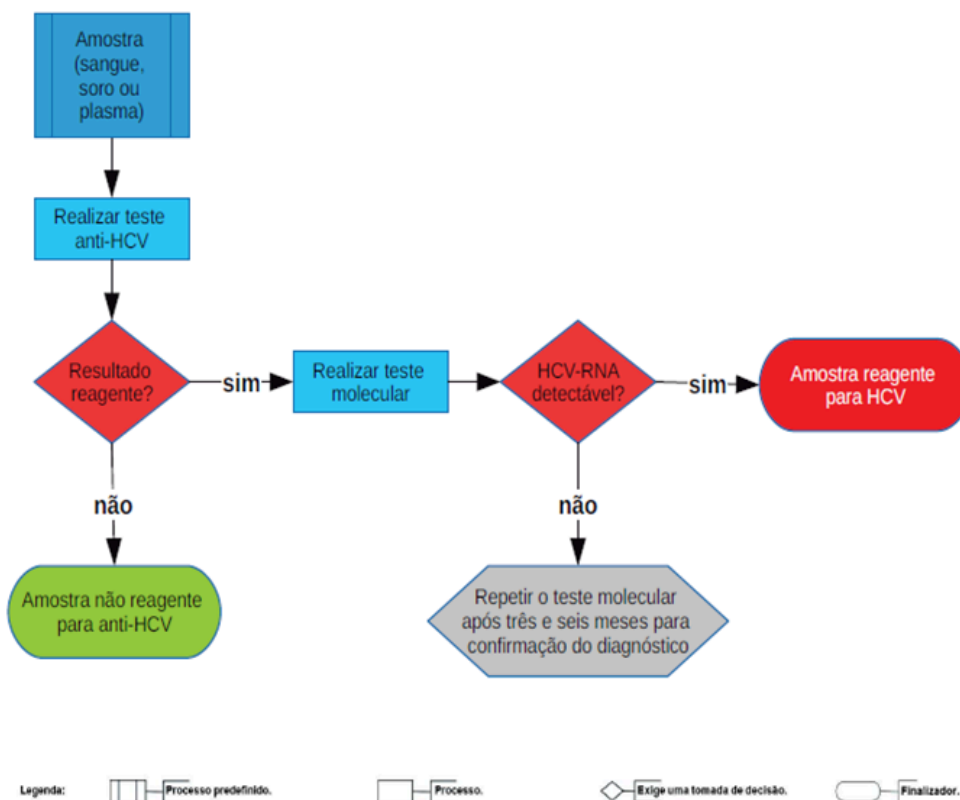

Fonte: DIAHV/SVS/MS.

Fonte: Brasil. Ministério da Saúde. Secretaria de Vigilância em Saúde. Departamento de Vigilância, Prevenção e Controle das Infecções Sexualmente Transmissíveis, do HIV/Aids e das Hepatites Virais.

MANUAL TÉCNICO PARA O DIAGNÓSTICO DAS HEPATITES VIRAIS/ Secretaria de Vigilância em Saúde. Departamento de Vigilância, Prevenção e Controle das Infecções Sexualmente Transmissíveis, do HIV/Aids e das Hepatites Virais – Brasília: Ministério da Saúde, 2018, p.80.

## ANEXO I – SÍFILIS

Fluxograma 3 - Diagnóstico da sífilis com a utilização de testes rápidos treponêmicos

O Fluxograma 3 consiste na abordagem reversa à convencional para diagnóstico de sífilis por testes imunológicos, na qual se emprega um teste rápido treponêmico como primeiro teste, seguido por um teste não treponêmico para a confirmação do diagnóstico. Porém, caso o teste não treponêmico seja não reagente, o Fluxograma 3 preconiza a utilização de um terceiro teste laboratorial treponêmico (FTA-Abs, TPPA, TPHA ou MHA-TP). Todos os testes devem ser realizados em uma mesma amostra quando obtida por punção venosa, inclusive o teste rápido. Nas situações em que o teste rápido for realizado com amostra obtida por punção digital e seja reagente, uma segunda amostra venosa deverá coletada para conclusão do fluxograma.

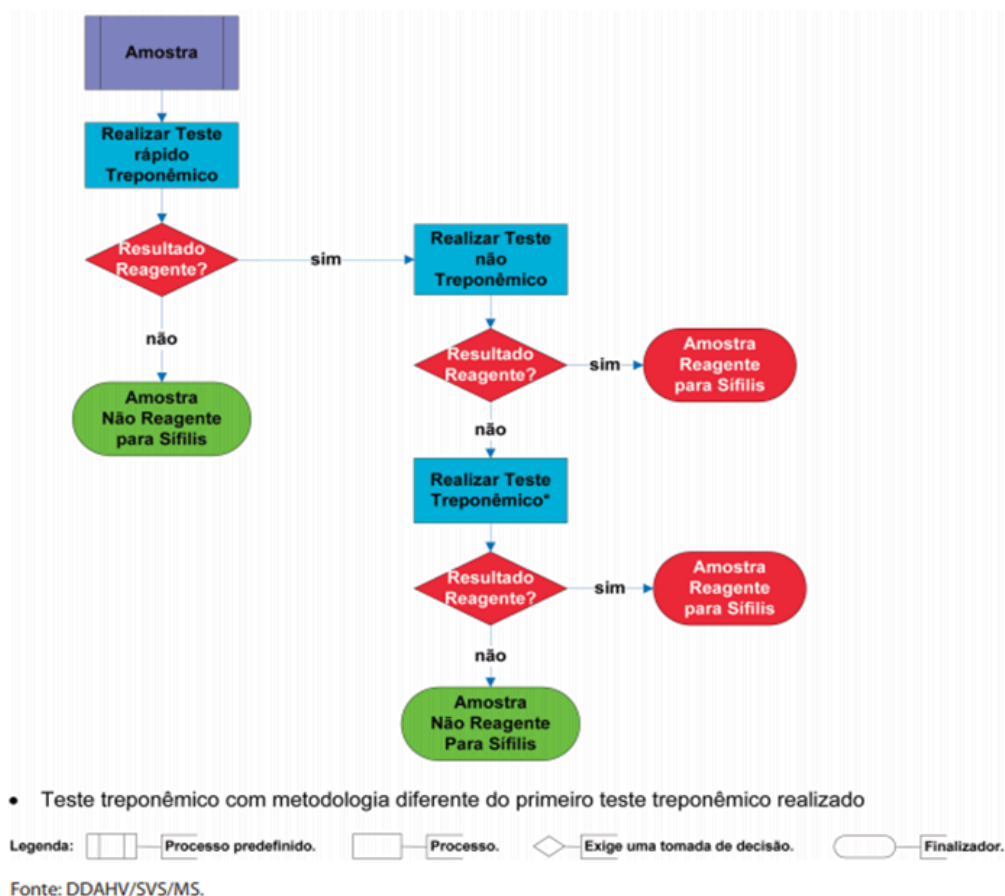
**Fluxograma 3 – Diagnóstico da sífilis com utilização de testes rápidos treponêmicos**

Fonte: Brasil. Ministério da Saúde. Secretaria de Vigilância em Saúde. Departamento de Vigilância, Prevenção e Controle das Doenças Sexualmente Transmissíveis, Aids e Hepatites Virais.

MANUAL TÉCNICO PARA O DIAGNÓSTICO DA SÍFILIS / Secretaria de Vigilância em Saúde. Departamento de Vigilância, Prevenção e Controle das Doenças Sexualmente Transmissíveis, Aids e Hepatites Virais – Brasília: Ministério da Saúde, 2016, p.41.

**ANEXO J****PORTARIA Nº. 204, DE 17 DE FEVEREIRO DE 2016**

Define a Lista Nacional de Notificação Compulsória de doenças, agravos e eventos de saúde pública nos serviços de saúde públicos e privados em todo o território nacional, nos termos do anexo, e dá outras providências.

O MINISTRO DE ESTADO DA SAÚDE, no uso das atribuições que lhe conferem os incisos I e II do parágrafo único do art. 87 da Constituição, e

Considerando a Lei nº 6.259, de 30 de outubro de 1975, que dispõe sobre a organização das ações de Vigilância Epidemiológica, sobre o Programa Nacional de Imunizações, estabelece normas relativas à notificação compulsória de doenças, e dá outras providências;

Considerando o art. 10, incisos VI a IX, da Lei nº 6.437, de 20 de agosto de 1977, que configura infrações à legislação sanitária federal, estabelece as sanções respectivas, e dá outras providências;

Considerando a Lei nº 8.069, de 13 de julho de 1990, que dispõe sobre o Estatuto da Criança e do Adolescente;

Considerando a Lei nº 8.080, de 19 de setembro de 1990, que dispõe sobre as condições para a promoção, proteção e recuperação da saúde, a organização e o funcionamento dos serviços correspondentes e dá outras providências;

Considerando a Lei nº 10.741, de 1º de outubro de 2003, que dispõe sobre o Estatuto do Idoso, alterada pela Lei nº 12.461, de 26 de julho de 2011, que determina a notificação compulsória dos atos de violência praticados contra o idoso atendido em estabelecimentos de saúde públicos ou privados;

Considerando a Lei nº 10.778, de 24 de novembro de 2003, que estabelece a notificação compulsória, no território nacional, do caso de violência contra a mulher que for atendida em serviços de saúde, públicos ou privados;

Considerando a Lei nº 12.527, de 18 de novembro de 2011, que regula o acesso às informações previsto no inciso XXXIII do art. 5º, no inciso II do § 3º do art. 37 e no § 2º do art. 216 da Constituição Federal; altera a Lei nº 8.112, de 11 de dezembro de 1990; revoga a Lei nº 11.111, de 5 de maio de 2005, e dispositivos da Lei nº 8.159, de 8 de janeiro de 1991; e dá outras providências;

Considerando o Decreto Legislativo nº 395, publicado no Diário do Senado Federal em 13 de março de 2009, que aprova o texto revisado do Regulamento Sanitário Internacional, acordado na 58ª Assembleia Geral da Organização Mundial de Saúde, em 23 de maio de 2005;

Considerando o Decreto nº 7.616, de 17 de novembro de 2011, que dispõe sobre a declaração de Emergência em Saúde Pública de Importância Nacional (ESPIN) e institui a Força Nacional do Sistema Único de Saúde (FN-SUS); e

Considerando a necessidade de padronizar os procedimentos normativos relacionados à notificação compulsória no âmbito do Sistema Único de Saúde (SUS), resolve:

## CAPÍTULO I DAS DISPOSIÇÕES INICIAIS

Art. 1º Esta Portaria define a Lista Nacional de Notificação Compulsória de doenças, agravos e eventos de saúde pública nos serviços de saúde públicos e privados em todo o território nacional, nos termos do anexo.

Art. 2º Para fins de notificação compulsória de importância nacional, serão considerados os seguintes conceitos:

I - Agravado: qualquer dano à integridade física ou mental do indivíduo, provocado por circunstâncias nocivas, tais como acidentes, intoxicações por substâncias químicas, abuso de drogas ou lesões decorrentes de violências interpessoais, como agressões e maus tratos, e lesão autoprovocada;

II - Autoridades de saúde: o Ministério da Saúde e as Secretarias de Saúde dos Estados, Distrito Federal e Municípios, responsáveis pela vigilância em saúde em cada esfera de gestão do Sistema Único de Saúde (SUS);

III - Doença: enfermidade ou estado clínico, independente de origem ou fonte, que represente ou possa representar um dano significativo para os seres humanos;

IV - Epizootia: doença ou morte de animal ou de grupo de animais que possa apresentar riscos à saúde pública;

V - Evento de saúde pública (ESP): situação que pode constituir potencial ameaça à saúde pública, como a ocorrência de surto ou epidemia, doença ou agravado de causa desconhecida, alteração no padrão clínico epidemiológico das doenças conhecidas, considerando o potencial de disseminação, a magnitude, a gravidade, a severidade, a transcendência e a vulnerabilidade, bem como epizootias ou agravos decorrentes de desastres ou acidentes;

VI - Notificação compulsória: comunicação obrigatória à autoridade de saúde, realizada pelos médicos, profissionais de saúde ou responsáveis pelos estabelecimentos de saúde, públicos ou privados, sobre a ocorrência de suspeita ou confirmação de doença, agravado ou evento de saúde pública, descritos no anexo, podendo ser imediata ou semanal;

VII - Notificação compulsória imediata (NCI): notificação compulsória realizada em até 24 (vinte e quatro) horas, a partir do conhecimento da ocorrência de doença, agravado ou evento de saúde pública, pelo meio de comunicação mais rápido disponível;

VIII - Notificação compulsória semanal (NCS): notificação compulsória realizada em até 7 (sete) dias, a partir do conhecimento da ocorrência de doença ou agravado;

IX - Notificação compulsória negativa: comunicação semanal realizada pelo responsável pelo estabelecimento de saúde à autoridade de saúde, informando que na semana epidemiológica não foi identificado nenhuma doença, agravado ou evento de saúde pública constante da Lista de Notificação Compulsória; e

X - Vigilância sentinela: modelo de vigilância realizada a partir de estabelecimento de saúde estratégico para a vigilância de morbidade, mortalidade ou agentes etiológicos de interesse para a saúde pública, com participação facultativa, segundo norma técnica específica estabelecida pela Secretaria de Vigilância em Saúde (SVS/MS).

## CAPÍTULO II

### DA NOTIFICAÇÃO COMPULSÓRIA

Art. 3º A notificação compulsória é obrigatória para os médicos, outros profissionais de saúde ou responsáveis pelos serviços públicos e privados de saúde, que prestam assistência ao paciente, em conformidade com o art. 8º da Lei nº 6.259, de 30 de outubro de 1975.

§ 1º A notificação compulsória será realizada diante da suspeita ou confirmação de doença ou agravado, de acordo com o estabelecido no anexo, observando-se, também, as normas técnicas estabelecidas pela SVS/MS.

§ 2º A comunicação de doença, agravado ou evento de saúde pública de notificação compulsória à autoridade de saúde competente também será realizada pelos responsáveis por estabelecimentos públicos ou privados educacionais, de cuidado coletivo, além de serviços de hemoterapia, unidades laboratoriais e instituições de pesquisa.

§ 3º A comunicação de doença, agravado ou evento de saúde pública de notificação compulsória pode ser realizada à autoridade de saúde por qualquer cidadão que deles tenha conhecimento.

Art. 4º A notificação compulsória imediata deve ser realizada pelo profissional de saúde ou responsável pelo serviço assistencial que prestar o primeiro atendimento ao paciente, em até 24 (vinte e quatro) horas desse atendimento, pelo meio mais rápido disponível.

Parágrafo único. A autoridade de saúde que receber a notificação compulsória imediata deverá informá-la, em até 24 (vinte e quatro) horas desse recebimento, às demais esferas de gestão do SUS, o conhecimento de qualquer uma das doenças ou agravos constantes no anexo.

Art. 5º A notificação compulsória semanal será feita à Secretaria de Saúde do Município do local de atendimento do paciente com suspeita ou confirmação de doença ou agravado de notificação compulsória.

Parágrafo único. No Distrito Federal, a notificação será feita à Secretaria de Saúde do Distrito Federal.

Art. 6º A notificação compulsória, independente da forma como realizada, também será registrada em sistema de informação em saúde e seguirá o fluxo de compartilhamento entre as esferas de gestão do SUS estabelecido pela SVS/MS.

## CAPÍTULO III

### DAS DISPOSIÇÕES FINAIS

Art. 7º As autoridades de saúde garantirão o sigilo das informações pessoais integrantes da notificação compulsória que estejam sob sua responsabilidade.

Art. 8º As autoridades de saúde garantirão a divulgação atualizada dos dados públicos da notificação compulsória para profissionais de saúde, órgãos de controle social e população em geral.

Art. 9º A SVS/MS e as Secretarias de Saúde dos Estados, do Distrito Federal e dos Municípios divulgarão, em endereço eletrônico oficial, o número de telefone, fax, endereço de e-mail institucional ou formulário para notificação compulsória.

Art. 10. A SVS/MS publicará normas técnicas complementares relativas aos fluxos, prazos, instrumentos, definições de casos suspeitos e confirmados, funcionamento dos sistemas de informação em saúde e demais diretrizes técnicas para o cumprimento e operacionalização desta Portaria, no prazo de até 90 (noventa) dias, contados a partir da sua publicação.

Art. 11. A relação das doenças e agravos monitorados por meio da estratégia de vigilância em unidades sentinelas e suas diretrizes constarão em ato específico do Ministro de Estado da Saúde.

Art. 12. A relação das epizootias e suas diretrizes de notificação constarão em ato específico do Ministro de Estado da Saúde.

Art. 13. Esta Portaria entra em vigor na data de sua publicação.

Art. 14. Fica revogada a Portaria nº 1.271/GM/MS, de 06 de junho de 2014, publicada no Diário Oficial da União, nº 108, Seção 1, do dia 09 de junho de 2014, p.37.

JOSÉ AGENOR ÁLVARES DA SILVA

Nº	DOENÇA OU AGRAVO (Ordem Alfabética)	Periodicidade de notificação			
		Imediata (até 24 horas) para*			Semanal*
		MS	SES	SMS	
1	a. Acidente de trabalho com exposição a material biológico				X
	b. Acidente de trabalho: grave, fatal e em crianças e adolescentes			X	
2	Acidente por animal peçonhento			X	
3	Acidente por animal potencialmente transmissor da raiva			X	
4	Botulismo	X	X	X	
5	Cólera	X	X	X	
6	Coqueluche		X	X	
7	a. Dengue - Casos				X
	b. Dengue - Óbitos	X	X	X	
8	Difteria		X	X	
9	Doença de Chagas Aguda		X	X	
10	Doença de Creutzfeldt-Jakob (DCJ)				X
11	a. Doença Invasiva por "Haemophilus Influenza"		X	X	
	b. Doença Meningocócica		X	X	
12	Doenças com suspeita de disseminação intencional:				
	a. Antraz pneumônico	X	X	X	
	b. Tularemia	X	X	X	
	c. Variola	X	X	X	
13	Doenças febris hemorrágicas emergentes/reemergentes:				
	a. Arenavírus	X	X	X	
	b. Ebola	X	X	X	
	c. Marburg	X	X	X	
	d. Lassa	X	X	X	
	e. Febre purpúrica brasileira	X	X	X	

Nº	Doença ou Agravado (Ordem Alfabética)	Periodicidade de notificação			
		Imediata (até 24 horas) para*			Semanal*
		MS	SES	SMS	
14	a. Doença aguda pelo vírus Zika				X
	b. Doença aguda pelo vírus Zika em gestante		X	X	
	c. Óbito com suspeita de doença pelo vírus Zika	X	X	X	
15	Esquistossomose				X
16	Evento de Saúde Pública (ESP) que se constitua ameaça à saúde pública (ver definição no Art. 2º desta portaria)	X	X	X	
17	Eventos adversos graves ou óbitos pós-vacinação	X	X	X	
18	Febre Amarela	X	X	X	
19	a. Febre de Chikungunya				X
	b. Febre de Chikungunya em áreas sem transmissão	X	X	X	
	c. Óbito com suspeita de Febre de Chikungunya	X	X	X	
20	Febre do Nilo Ocidental e outras arboviroses de importância em saúde pública	X	X	X	
21	Febre Maculosa e outras Rickettsioses	X	X	X	
22	Febre Tifoide		X	X	
23	Hanseníase				X
24	Hantavirose	X	X	X	
25	Hepatites virais				X
26	HIV/AIDS – Infecção pelo Vírus da Imunodeficiência Humana ou Síndrome da Imunodeficiência Adquirida				X

27	Infecção pelo HIV em gestante, parturiente ou puérpera e Criança exposta ao risco de transmissão vertical do HIV				X
28	Infecção pelo Vírus da Imunodeficiência Humana (HIV)				X
29	Influenza humana produzida por novo subtipo viral	X	X	X	
30	Intoxicação Exógena (por substâncias químicas, incluindo agrotóxicos, gases tóxicos e metais pesados)				X
31	Leishmaniose Tegumentar Americana				X
32	Leishmaniose Visceral				X
33	Leptospirose			X	
34	a. Malária na região amazônica				X
	b. Malária na região extra Amazônica	X	X	X	
35	Óbito: a. Infantil b. Materno				X
36	Poliomielite por poliovírus selvagem	X	X	X	
37	Peste	X	X	X	
38	Raiva Humana	X	X	X	
39	Síndrome da Rubéola Congênita	X	X	X	

Nº	Doença ou Agravado (Ordem Alfabética)	Periodicidade de notificação			
		Imediata (até 24 horas) para*			Semanal*
		MS	SES	SMS	
40	Doenças Exantemáticas: a. Sarampo b. Rubéola	X	X	X	
41	Sífilis: a. Adquirida b. Congênita c. Em gestante				X
42	Síndrome da Paralisia Flácida Aguda	X	X	X	
43	Síndrome Respiratória Aguda Grave associada à Coronavírus:				
	a. SARS-CoV	X	X	X	
	b. MERS-CoV	X	X	X	
44	Tétano:				
	a. Acidental			X	
	b. Neonatal			X	
45	Toxoplasmose gestacional e congênita				X
46	Tuberculose				X
47	Varicela - Caso grave internado ou óbito		X	X	
48	a. Violência: doméstica e/ou outras violências				X
	b. Violência: sexual e tentativa de suicídio			X	

\* Informação adicional:

Notificação imediata ou semanal seguirá o fluxo de compartilhamento entre as esferas de gestão do SUS estabelecido pela SVS/MS; Legenda: MS (Ministério da Saúde), SES (Secretaria Estadual de Saúde) ou SMS (Secretaria Municipal de Saúde). A notificação imediata no Distrito Federal é equivalente à SMS.

## ANEXO K

### TELEFONES E ENDEREÇOS ELETRONICOS DE CONTATO PARA NOTIFICAÇÕES IMEDIATAS DE INTERESSE DA VIGILÂNCIA EM SAÚDE

Coordenação de Vigilância epidemiológica (CVE) da Superintendência de Vigilância em Saúde da SMS/RJ

Tel.:(21) 3971-1804 / (21) 3971-1894 / (21) 2976-1660 / (21) 2976-1661

Fax. :(21) 3971- 1893

E-mail: [gvevs@rio.rj.gov.br](mailto:gvevs@rio.rj.gov.br) ou [cvegvda.rio@gmail.com](mailto:cvegvda.rio@gmail.com)

Coordenação de Informação Estratégica em Vigilância em Saúde (CIEVS)

Tel.:(21)3971-1708 / (21) 3971-1710 (Horário das 8:00 as 18:00h dias de semana)

Tel.: 9-8000-7575 (Plantão após o horário comercial e fins de semana).



Documento assinado eletronicamente por **MICHELLE XAVIER DE ARAUJO, Gerente III**, em 01/06/2026, às 18:08, conforme horário oficial de Brasília, com fundamento no art. 26 do [Decreto Rio nº 57.250, de 19 de novembro de 2025](#).



A autenticidade deste documento pode ser conferida no site [https://prefeitura.sei.rio/sei/controlador\\_externo.php?acao=documento\\_conferir&acao\\_origem=documento\\_conferir&lang=pt\\_BR&id\\_orgao\\_acesso\\_externo=0&cv=4556622&crc=28C74566](https://prefeitura.sei.rio/sei/controlador_externo.php?acao=documento_conferir&acao_origem=documento_conferir&lang=pt_BR&id_orgao_acesso_externo=0&cv=4556622&crc=28C74566), informando o código verificador **4556622** e o código CRC **28C74566**.

---

Referência: Processo nº SMS-PRO-2024/72143

SEI nº 4556622