

EDITAL PREGÃO ELETRONICO N.º 002/2024PE

A CÂMARA MUNICIPAL DE URANDI / BA, ATRAVÉS DA PREGOEIRA, TORNA PÚBLICO, PARA CONHECIMENTO DOS INTERESSADOS, QUE REALIZARÁ LICITAÇÃO NA MODALIDADE PREGÃO, NA FORMA ELETRONICA, COM CRITÉRIO DE JULGAMENTO MENOR PREÇO GLOBAL, NOS TERMOS DA LEI Nº 14.133, DE 01 DE ABRIL DE 2021, DO DECRETO MUNICIPAL Nº 08, DE 03 DE FEVEREIRO DE 2022, LEI COMPLEMENTAR Nº 123/06 E ALTERAÇÕES, DECRETO MUNICIPAL 07, DE 03 DE FEVEREIRO DE 2022 E AS CONDIÇÕES E EXIGÊNCIAS ESTABELECIDAS NESTE EDITAL.

Os trabalhos serão conduzidos por servidor designado, denominado Pregoeiro (a), mediante a inserção e monitoramento de dados gerados ou transferidos diretamente para a página eletrônica www.portaldecompraspublicas.com.br. O servidor terá, dentre outras, as seguintes atribuições: coordenar o processo licitatório; receber, examinar e decidir as impugnações e consultas ao edital, apoiado pela sua equipe responsável pela equipe de elaboração; conduzir a sessão pública na internet; verificar a conformidade da proposta com os requisitos estabelecidos neste edital; dirigir a etapa de lances; verificar e julgar as condições de habilitação; receber, examinar e decidir os recursos, encaminhando à autoridade competente quando mantiver sua decisão; indicar o vencedor do certame; conduzir os trabalhos da equipe de apoio; e encaminhar o processo devidamente instruído a autoridade responsável pela adjudicação e propor a homologação.

DATA E HORA DE INÍCIO DAS PROPOSTAS:	04 DE JULHO DE 2024 ÀS 08h:00min (oito horas)
DATA E HORA LIMITE PARA IMPUGNAÇÃO:	15 DE JULHO DE 2024 ÀS 23h:59min (vinte e três horas e cinquenta e nove minutos)
DATA E HORA FINAL DAS PROPOSTAS:	18 DE JULHO DE 2024 ÀS 07h:59min (sete horas e cinquenta e nove minutos)
DATA DE ABERTURA DAS PROPOSTAS - SESSÃO PÚBLICA:	18 DE JULHO DE 2024 ÀS 08h:00min (oito horas)
LOCAL:	www.portaldecompraspublicas.com.br
MODO DE DISPUTA:	ABERTO E FECHADO

1. DO OBJETO.

O objeto da presente licitação é a escolha da proposta mais vantajosa para a **CONTRATAÇÃO DE EMPRESA DE ENGENHARIA PARA A EXECUÇÃO DAS OBRAS DE REFORMA DA SEDE DA CÂMARA MUNICIPAL DE URANDI-BA**, conforme condições, quantidades e exigências estabelecidas neste Edital e seus anexos.

1.1. A licitação será GLOBAL, conforme tabela constante do Termo de Referência, facultando-se ao licitante a participação em quantos itens forem de seu interesse.

1.2. O critério de julgamento adotado será o Menor preço Global, observadas as exigências contidas neste Edital e seus Anexos quanto às especificações do objeto.

2. DOS RECURSOS ORÇAMENTÁRIOS

2.1. As despesas para atender a esta licitação estão programadas em dotação orçamentária própria, prevista no orçamento do Município para o exercício de 2024, na classificação abaixo:

UNIDADE ORÇAMENTÁRIA: 0101 - CÂMARA DE VEREADORES
ATIVIDADE/PROJETO: 1.001 - Reforma e Ampliação da sede da Câmara
1.002 - Equipamentos da Câmara de Vereadores
ELEMENTO DA DESPESA: 4.4.90.51.00 - Obras e Instalações
4.4.90.52.00 - Equipamentos e Materiais Permanentes
FONTE: 1500000

3. DO CREDENCIAMENTO

3.1. O Credenciamento é o nível básico do Registro Cadastral no **PORTAL DE COMPRAS PUBLICAS** que permite a participação dos interessados na modalidade LICITATÓRIA PREGÃO, em sua FORMA ELETRÔNICA.

- 3.2.** O cadastro deverá ser feito no Portal de Compras Públicas, no sítio www.portaldecompraspublicas.com.br;
- 3.3.** O credenciamento junto ao provedor do sistema implica a responsabilidade do licitante ou de seu representante legal e a presunção de sua capacidade técnica para realização das transações inerentes a este Pregão.
- 3.4.** O licitante responsabiliza-se exclusiva e formalmente pelas transações efetuadas em seu nome, assume como firmes e verdadeiras suas propostas e seus lances, inclusive os atos praticados diretamente ou por seu representante, excluída a responsabilidade do provedor do sistema ou do órgão ou entidade promotora da licitação por eventuais danos decorrentes de uso indevido das credenciais de acesso, ainda que por terceiros.
- 3.5.** É de responsabilidade do cadastrado conferir a exatidão dos seus dados cadastrais no **PORTAL DE COMPRAS PUBLICAS** e mantê-los atualizados junto aos órgãos responsáveis pela informação, devendo proceder, imediatamente, à correção ou a alteração dos registros tão logo identifique incorreção ou aqueles se tornem desatualizados.
- 3.5.1.** A não observância do disposto no subitem anterior poderá ensejar desclassificação no momento da habilitação

4. DA PARTICIPAÇÃO NO PREGÃO

- 4.1.** Poderão participar deste Pregão interessados cujo ramo de atividade seja compatível com o objeto desta licitação, e que estejam com Credenciamento regular no **PORTAL DE COMPRAS PUBLICAS**.
- 4.2.** Será concedido tratamento favorecido para as microempresas e empresas de pequeno porte, para as sociedades cooperativas mencionadas no artigo 34 da Lei nº 11.488, de 2007, para o microempreendedor individual - MEI, nos limites previstos da Lei Complementar n.º 123, de 2006.
- 4.3. NÃO PODERÃO PARTICIPAR DESTA LICITAÇÃO OS INTERESSADOS:**
- 4.3.1.** Proibidos de participar de licitações e celebrar contratos administrativos, na forma da legislação vigente;
- 4.3.2.** Que não atendam às condições deste Edital e seu(s) anexo(s);
- 4.3.3.** Estrangeiros que não tenham representação legal no Brasil com poderes expressos para receber citação e responder administrativa ou judicialmente;
- 4.3.4.** Que se enquadrem nas vedações previstas no artigo 9º, § 1º, da Lei nº 14.133, de 2021;
- 4.3.5.** Que estejam sob falência, concurso de credores, concordata ou em processo de dissolução ou liquidação;
- 4.4. COMO CONDIÇÃO PARA PARTICIPAÇÃO NO PREGÃO, A LICITANTE ASSINALARÁ “SIM” OU “NÃO” EM CAMPO PRÓPRIO DO SISTEMA ELETRÔNICO, RELATIVO ÀS SEGUINTE DECLARAÇÕES:**
- 4.4.1.** Que cumpre os requisitos estabelecidos no artigo 3º da Lei Complementar nº 123, de 2006, estando apta a usufruir do tratamento favorecido estabelecido em seus arts. 42 a 49;
- 4.4.1.1.** Nos itens exclusivos para participação de microempresas e empresas de pequeno porte, a assinalação do campo “não” impedirá o prosseguimento no certame;
- 4.4.1.2.** Nos itens em que a participação não for exclusiva para microempresas e empresas de pequeno porte, a assinalação do campo “não” apenas produzirá o efeito de o licitante não ter direito ao tratamento favorecido previsto na Lei Complementar nº 123, de 2006, mesmo que microempresa, empresa de pequeno porte.
- 4.4.1.3.** As microempresas e empresas de pequeno porte sediadas local ou regionalmente gozam de prioridade de contratação, nos termos do § 3º do art. 48 da Lei Complementar n.º 123, de 14 de dezembro de 2006, benefício que se estabelece em face das peculiaridades locais e regionais, com vistas a promoção do desenvolvimento econômico e social no âmbito municipal e regional.
- 4.4.1.3.1.** Entende-se por empresas sediadas localmente aquelas que estejam localizadas em URANDI, e empresas regionais aquelas situadas no Território do Sertão Produtivo, conforme divisão da Secretaria de

Planejamento do Estado da Bahia (mapa pode ser acessado pelo link: <http://www.seplan.ba.gov.br/modules/conteudo/conteudo.php?conteudo=17>).

4.4.2. Que conhece todas as regras do edital, bem como todos os requisitos de habilitação, e que a proposta está em conformidade com as exigências do instrumento convocatório;

4.4.3. Que nos valores propostos estão inclusos todos os custos operacionais, encargos previdenciários, trabalhistas, tributários, comerciais e quaisquer outros que incidam direta ou indiretamente no fornecimento dos bens ou serviços.

4.4.4. Que a proposta econômica compreende a integralidade dos custos para atendimento dos direitos trabalhistas assegurados na Constituição Federal, nas leis trabalhistas, nas normas infralegais, nas convenções coletivas de trabalho e nos termos de ajustamento de conduta vigentes na data de entrega das propostas.

4.4.5. Que cumpre os requisitos de habilitação e que as declarações informadas são verídicas, conforme art. 63, inciso I, da Lei 14.133/2021.

4.4.6. Que inexistem fatos impeditivos para sua habilitação no certame, ciente da obrigatoriedade de declarar ocorrências posteriores;

4.4.7. Que não emprega menor de 18 anos em trabalho noturno, perigoso ou insalubre e não emprega menor de 16 anos, salvo menor, a partir de 14 anos, na condição de aprendiz, nos termos do artigo 7º, XXXIII, da Constituição;

4.4.8. Que não possui, em sua cadeia produtiva, empregados executando trabalho degradante ou forçado, observando o disposto nos incisos III e IV do art. 1º e no inciso III do art. 5º da Constituição Federal; e

4.4.9. Que cumpre as exigências de reserva de cargos para pessoa com deficiência e para reabilitado da Previdência Social, previstas em lei e em outras normas específicas, conforme art. 63, inciso IV, Lei 14.133/2021.

4.5. A declaração falsa relativa ao cumprimento de qualquer condição sujeitará o licitante às sanções previstas em lei e neste Edital.

5. DA APRESENTAÇÃO DA PROPOSTA E DOS DOCUMENTOS DE HABILITAÇÃO

5.1. O envio da proposta e dos documentos de habilitação exigidos neste Edital, ocorrerão por meio de chave de acesso e senha.

5.2. Os licitantes encaminharão, exclusivamente por meio do sistema eletrônico, proposta com a descrição do objeto ofertado e o preço, até a data e o horário estabelecidos para abertura da sessão pública, quando, então, encerrar-se-á automaticamente a etapa de envio dessa documentação.

5.3. Os documentos de habilitação exigidos no edital serão encaminhados apenas pelo licitante vencedor, nos termos do art. 63, inciso II da Lei n.º 14.133/2021.

5.3.1. O licitante vencedor deverá enviar os documentos de habilitação no prazo de máximo de 2 (duas) horas, após a solicitação da pregoeira, sob pena de desclassificação, sem prejuízo das sanções previstas neste Edital.

5.4. As Microempresas e Empresas de Pequeno Porte deverão encaminhar a documentação de habilitação, ainda que haja alguma restrição de regularidade fiscal e trabalhista, nos termos do art. 43, § 1º da LC nº 123, de 2006.

5.5. Incumbirá ao licitante acompanhar as operações no sistema eletrônico durante a sessão pública do Pregão, ficando responsável pelo ônus decorrente da perda de negócios, diante da inobservância de quaisquer mensagens emitidas pelo sistema ou de sua desconexão.

5.6. Até a abertura da sessão pública, os licitantes poderão retirar ou substituir a proposta inserida no sistema;

5.7. Não será estabelecida, nessa etapa do certame, ordem de classificação entre as propostas apresentadas, o que somente ocorrerá após a realização dos procedimentos de negociação e julgamento da proposta.

5.8. Os documentos que compõem a proposta e a habilitação do licitante melhor classificado somente serão disponibilizados para avaliação do pregoeiro e para acesso público após o encerramento do envio de lances e o envio dos documentos respectivamente.

5.9. Ao apresentar a proposta o licitante declara que não possui nenhum impedimento constante no Artigo 14 da Lei 14.133/2021 e seus incisos.

6. DO PREENCHIMENTO DA PROPOSTA.

6.1. O LICITANTE DEVERÁ ENVIAR SUA PROPOSTA MEDIANTE O PREENCHIMENTO, NO SISTEMA ELETRÔNICO, DOS SEGUINTE CAMPOS:

6.1.1. Valor unitário e total para cada item ou lote de itens (conforme o caso), em moeda corrente nacional;

6.1.2. Descrição detalhada do objeto, contendo as informações similares à especificação do Termo de Referência: indicando, no que for aplicável, o modelo, prazo de validade ou de garantia, número do registro ou inscrição do bem no órgão competente, quando for o caso;

6.2. Todas as especificações do objeto contidas na proposta vinculam a contratada.

6.3. Nos valores propostos estarão inclusos todos os custos operacionais, encargos previdenciários, trabalhistas, tributários, comerciais e quaisquer outros que incidam direta ou indiretamente no fornecimento dos bens ou serviços.

6.4. Os preços ofertados, tanto na proposta inicial, quanto na etapa de lances, serão de exclusiva responsabilidade do licitante, não lhe assistindo o direito de pleitear qualquer alteração, sob alegação de erro, omissão ou qualquer outro pretexto.

6.5. O prazo de validade da proposta não será inferior a 60 (SESSENTA) dias, a contar da data de sua apresentação.

7. DA ABERTURA DA SESSÃO, CLASSIFICAÇÃO DAS PROPOSTAS E FORMULAÇÃO DE LANCES

7.1. A abertura da presente licitação dar-se-á em sessão pública, por meio de sistema eletrônico, na data, horário e local indicados neste Edital.

7.2. A Pregoeira verificará as propostas apresentadas, desclassificando desde logo aquelas que:

- a) contiverem vícios insanáveis;
- b) não obedecerem às especificações técnicas pormenorizadas no edital;
- c) apresentarem preços inexequíveis ou permanecerem acima do orçamento estimado para a contratação;
- d) não tiverem sua exequibilidade demonstrada, quando exigido pela Administração;
- e) apresentarem desconformidade com quaisquer outras exigências do edital, desde que insanável.

7.2.1.1. A verificação da conformidade das propostas poderá ser feita exclusivamente em relação à proposta mais bem classificada.

7.2.2. A desclassificação será sempre fundamentada e registrada no sistema, com acompanhamento em tempo real por todos os participantes.

7.2.3. A não desclassificação da proposta não impede o seu julgamento definitivo em sentido contrário, levado a efeito na fase de aceitação.

7.3. O sistema ordenará automaticamente as propostas classificadas, sendo que somente estas participarão da fase de lances.

7.4. O sistema disponibilizará campo próprio para troca de mensagens entre a Pregoeira e os licitantes.

7.5. Iniciada a etapa competitiva, os licitantes deverão encaminhar lances exclusivamente por meio do sistema eletrônico, sendo imediatamente informados do seu recebimento e do valor consignado no registro.

7.5.1. O lance deverá ser ofertado de acordo com o tipo de licitação indicada no preâmbulo deste edital.

7.6. Os licitantes poderão oferecer lances sucessivos, observando o horário fixado para abertura da sessão e as regras estabelecidas no Edital.

7.7. O licitante somente poderá oferecer lance **de valor inferior ou percentual** de desconto superior ao último por ele ofertado e registrado pelo sistema.

7.8. O intervalo mínimo de diferença de valores ou percentuais entre os lances, que incidirá tanto em relação aos lances intermediários quanto em relação à proposta que cobrir a melhor oferta deverá ser de **100**, no tempo mínimo de **1 (um) segundo**.

7.9. O intervalo entre os lances enviados pelo mesmo licitante não poderá ser inferior a vinte (20) segundos e o intervalo entre lances não poderá ser inferior a três (3) segundos, sob pena de serem automaticamente descartados pelo sistema os respectivos lances.

7.10. Será adotado para o envio de lances no pregão eletrônico o modo de disputa **“ABERTO E FECHADO”**.

MODOS DE DISPUTA:

1 - MODO DE DISPUTA ABERTO

- I. No modo de disputa aberto a etapa de envio de lances na sessão pública durará dez minutos e, após isso, será prorrogada automaticamente pelo sistema quando houver lance ofertado nos últimos dois minutos do período de duração da sessão pública.
 - a. A prorrogação automática da etapa de envio de lances, será de dois minutos e ocorrerá sucessivamente sempre que houver lances enviados nesse período de prorrogação, inclusive quando se tratar de lances intermediários.
 - b. Na hipótese de não haver novos lances a sessão pública será encerrada automaticamente.
 - c. Encerrada a sessão pública sem prorrogação automática pelo sistema, o pregoeiro poderá, assessorado pela equipe de apoio, admitir o reinício da etapa de envio de lances, em prol da consecução do melhor preço disposto.

2 - MODO DE DISPUTA ABERTO E FECHADO

- II. No modo de disputa aberto e fechado a etapa de envio de lances da sessão pública terá duração de quinze minutos.
 - a. Encerrado o prazo previsto, o sistema encaminhará o aviso de fechamento iminente dos lances e, transcorrido o período de até dez minutos, aleatoriamente determinado, a recepção de lances será automaticamente encerrada.
 - b. Encerrado o prazo aleatório, o sistema abrirá a oportunidade para que o autor da oferta de valor mais baixo e os autores das ofertas com valores até dez por cento superiores àquela possam ofertar um lance final e fechado em até cinco minutos, que será sigiloso até o encerramento deste prazo.
 - c. Na ausência de, no mínimo, três ofertas nas condições de que trata o item anterior, os autores dos melhores lances subsequentes, na ordem de classificação, até o máximo de três, poderão oferecer um lance final e fechado em até cinco minutos, que será sigiloso até o encerramento do prazo.
 - d. Encerrados os prazos estabelecidos nos “a” e “c”, o sistema ordenará os lances em ordem crescente de vantajosidade.
 - e. Na ausência de lance final e fechado classificado nos termos dos “a” e “c”, haverá o reinício da etapa fechada para que os demais licitantes, até o máximo de três, na ordem de classificação, possam ofertar um lance final e

fechado em até cinco minutos, que será sigiloso até o encerramento deste prazo, observado, após esta etapa, o disposto no item “d”.

- f. Na hipótese de não haver licitante classificado na etapa de lance fechado que atenda às exigências para habilitação, o pregoeiro poderá, auxiliado pela equipe de apoio, mediante justificativa, admitir o reinício da etapa fechada, nos termos do disposto no item “e”.

7.15. Em caso de falha no sistema, os lances em desacordo com os subitens anteriores deverão ser desconsiderados pelo pregoeiro.

7.16. Não serão aceitos dois ou mais lances de mesmo valor, prevalecendo aquele que for recebido e registrado primeiro.

7.17. Durante o transcurso da sessão pública, os licitantes serão informados, em tempo real, do valor do menor lance registrado, vedada a identificação do licitante.

7.18. No caso de desconexão com a Pregoeira, no decorrer da etapa competitiva do Pregão, o sistema eletrônico poderá permanecer acessível aos licitantes para a recepção dos lances.

7.19. Quando a desconexão do sistema eletrônico para a pregoeira persistir por tempo superior a dez minutos, a sessão pública será suspensa e terá reinício somente após comunicação expressa da Pregoeira aos participantes do certame, publicada no Portal de Compras Públicas, <http://www.portaldecompraspublicas.com.br>, quando serão divulgadas data e hora para a sua reabertura. E será reiniciada somente após decorridas vinte e quatro horas da comunicação do fato pelo Pregoeiro aos participantes, no sítio eletrônico utilizado para divulgação.

7.20. Caso o licitante não apresente lances, concorrerá com o valor de sua proposta.

7.21. Em relação a itens não exclusivos para participação de microempresas e empresas de pequeno porte, uma vez encerrada a etapa de lances, será efetivada a verificação automática, junto à Receita Federal, do porte da entidade empresarial. O sistema identificará em coluna própria as microempresas e empresas de pequeno porte participantes, procedendo à comparação com os valores da primeira colocada, se esta for empresa de maior porte, assim como das demais classificadas, para o fim de aplicar-se o disposto nos arts. 44 e 45 da LC nº 123, de 2006.

7.22. Havendo proposta ou lances, conforme o caso, de microempresas ou empresa de pequeno porte sediadas local ou regionalmente, com intervalo de até 10% (dez por cento) superiores à licitante melhor classificada no certame, serão essas consideradas empatadas, com direito de preferência pela ordem de classificação, nos termos § 3º, do Art. 48, da Lei Complementar n.º 123, de 14 de dezembro de 2006, para oferecer proposta.

7.22.1. O exercício do direito de preferência somente será aplicado quando a melhor oferta da fase de lances não tiver sido apresentada por microempresa ou empresa de pequeno porte sediadas local ou regionalmente.

7.23. Não havendo microempresas ou empresa de pequeno porte sediadas local ou regionalmente, as propostas de microempresas e empresas de pequeno porte que se encontrarem na faixa de até 5% (cinco por cento) acima da melhor proposta ou melhor lance serão consideradas empatadas com a primeira colocada.

7.24. A melhor classificada nos termos do item 7.22 ou do 7.23, quando não havendo microempresas ou empresa de pequeno porte sediadas local ou regionalmente, terá o direito de encaminhar uma última oferta para desempate, obrigatoriamente em valor inferior ao da primeira colocada, no prazo de 5 (cinco) minutos controlados pelo sistema, contados após a comunicação automática para tanto.

7.25. Caso a microempresa ou a empresa de pequeno porte melhor classificada desista ou não se manifeste no prazo estabelecido, as propostas serão reclassificadas para verificação do enquadramento no item 7.22 ou do 7.23, quando não havendo microempresas ou empresa de pequeno porte sediadas local ou regionalmente, para o exercício do mesmo direito, no prazo estabelecido no subitem anterior.

7.26. No caso de equivalência dos valores apresentados pelas microempresas e empresas de pequeno porte que se encontrem nos intervalos estabelecidos nos subitens anteriores, será realizado sorteio entre elas para que se identifique aquela que primeiro poderá apresentar melhor oferta.

7.27. Quando houver propostas beneficiadas com as margens de preferência em relação ao produto estrangeiro, o critério de desempate será aplicado exclusivamente entre as propostas que fizerem jus às margens de preferência, conforme regulamento.

7.28. A ordem de apresentação pelos licitantes é utilizada como um dos critérios de classificação, de maneira que só poderá haver empate entre propostas iguais (não seguidas de lances), ou entre lances finais da fase fechada do modo de disputa aberto e fechado.

7.29. Havendo eventual empate entre propostas ou lances, o critério de desempate será aquele previsto no art. 60, da Lei n.º 14.133, de 2021, na seguinte ordem:

- 1) disputa final, hipótese em que os licitantes empatados poderão apresentar nova proposta em ato contínuo à classificação;
- 2) avaliação do desempenho contratual prévio dos licitantes, para a qual deverão preferencialmente ser utilizados registros cadastrais para efeito de atesto de cumprimento de obrigações previstos nesta Lei;
- 3) desenvolvimento pelo licitante de ações de equidade entre homens e mulheres no ambiente de trabalho, conforme regulamento;
- 4) desenvolvimento pelo licitante de programa de integridade, conforme orientações dos órgãos de controle.

7.29.1. Em igualdade de condições, se não houver desempate, será assegurada preferência, sucessivamente, aos bens e serviços produzidos ou prestados por:

- 1) empresas estabelecidas no território do Estado ou do Distrito Federal do órgão ou entidade da Administração Pública estadual ou distrital licitante ou, no caso de licitação realizada por órgão ou entidade de Município, no território do Estado em que este se localize;
- 2) empresas brasileiras;
- 3) empresas que invistam em pesquisa e no desenvolvimento de tecnologia no País;
- 4) empresas que comprovem a prática de mitigação, nos termos da Lei nº 12.187, de 29 de dezembro de 2009.

7.30. Persistindo o empate, a proposta vencedora será sorteada pelo sistema eletrônico dentre as propostas empatadas.

7.31. Encerrada a etapa de envio de lances da sessão pública, o pregoeiro deverá encaminhar, pelo sistema eletrônico, contraproposta ao licitante que tenha apresentado o melhor preço, para que seja obtida melhor proposta, vedada a negociação em condições diferentes das previstas neste Edital.

7.31.1. A negociação será realizada por meio do sistema, podendo ser acompanhada pelos demais licitantes.

7.31.2. A pregoeira solicitará ao licitante melhor classificado que, no prazo de 04 (quatro) horas, envie a proposta adequada ao último lance ofertado após a negociação realizada, acompanhada, se for o caso, dos documentos complementares, quando necessários à confirmação daqueles exigidos neste Edital e já apresentados.

7.32. Após a negociação do preço, o Pregoeiro iniciará a fase de aceitação e julgamento da proposta.

8. DA ACEITABILIDADE DA PROPOSTA VENCEDORA

8.1. Encerrada a etapa de negociação, a pregoeira examinará a proposta classificada em primeiro lugar quanto à adequação ao objeto e à compatibilidade do preço em relação ao máximo estipulado para contratação neste Edital e em seus anexos.

8.1.1. Considera-se inexecutável a proposta que apresente preços global ou unitários simbólicos, irrisórios ou de valor zero, incompatíveis com os preços dos insumos e salários de mercado, acrescidos dos respectivos encargos, ainda que o ato convocatório da licitação não tenha estabelecido limites mínimos, exceto quando se referirem a materiais e instalações de propriedade do próprio licitante, para os quais ele renuncie a parcela ou à totalidade da remuneração,

bem como as que sejam abaixo de 75% do valor cotado pela administração, nos termos do art. 59 §4º Lei 14.133-21, sendo as propostas abaixo deste percentual desclassificadas por força de lei, de caráter vinculante.

8.2. A Administração poderá realizar diligências, de ofício ou por provocação de interessado, para aferir a exequibilidade das propostas ou exigir dos licitantes que ela seja demonstrada, conforme disposto no inciso IV do caput deste artigo.

8.3. Qualquer interessado poderá requerer que se realizem diligências para aferir a exequibilidade e a legalidade das propostas, devendo apresentar as provas ou os indícios que fundamentam a suspeita;

8.4. Na hipótese de necessidade de suspensão da sessão pública para a realização de diligências, com vistas ao saneamento das propostas, a sessão pública somente poderá ser reiniciada mediante aviso prévio no sistema com, no mínimo, **VINTE E QUATRO HORAS DE ANTECEDÊNCIA**, e a ocorrência será registrada em ata;

8.5. A Pregoeira poderá convocar o licitante para enviar documento digital complementar, por meio de funcionalidade disponível no sistema, no prazo de 2 (duas) horas, sob pena de não aceitação da proposta.

8.5.1. O prazo estabelecido poderá ser prorrogado pela Pregoeira por solicitação escrita e justificada do licitante, formulada antes de findo o prazo, e formalmente aceita pela Pregoeira.

8.5.2. Dentre os documentos passíveis de solicitação pela Pregoeira, destacam-se os que contenham as características do material ofertado, tais como marca, modelo, tipo, fabricante e procedência, além de outras informações pertinentes, a exemplo de catálogos, folhetos ou propostas, encaminhados por meio eletrônico, ou, se for o caso, por outro meio e prazo indicados pela Pregoeira, sem prejuízo do seu ulterior envio pelo sistema eletrônico, sob pena de não aceitação da proposta-

8.6. Se a proposta ou lance vencedor for desclassificado, a Pregoeira examinará a proposta ou lance subsequente, e, assim sucessivamente, na ordem de classificação.

8.7. Havendo necessidade, a Pregoeira suspenderá a sessão, informando no “chat” a nova data e horário para a sua continuidade.

8.8. A Pregoeira poderá encaminhar, por meio do sistema eletrônico, contraproposta ao licitante que apresentou o lance mais vantajoso, com o fim de negociar a obtenção de melhor preço, vedada a negociação em condições diversas das previstas neste Edital.

8.8.1. Também nas hipóteses em que a Pregoeira não aceitar a proposta e passar à subsequente, poderá negociar com o licitante para que seja obtido preço melhor.

8.8.2. A negociação será realizada por meio do sistema, podendo ser acompanhada pelos demais licitantes.

8.9. Nos itens não exclusivos para a participação de microempresas e empresas de pequeno porte, sempre que a proposta não for aceita, e antes de a Pregoeira passar à subsequente, haverá nova verificação, pelo sistema, da eventual ocorrência do empate, previsto nos artigos 44 e 45 da LC nº 123, de 2006, seguindo-se a disciplina antes estabelecida, se for o caso.

8.10. Encerrada a análise quanto à aceitação da proposta, o pregoeiro verificará a habilitação do licitante, observado o disposto neste Edital.

9. DA HABILITAÇÃO.

9.1. O licitante vencedor deverá enviar os documentos de habilitação no prazo de máximo de 2 (duas) horas, após a solicitação da pregoeira, sob pena de desclassificação, sem prejuízo das sanções previstas neste Edital.

9.1.1. Para todos os efeitos o não envio da documentação de habilitação no prazo mencionado no item 9.1 será considerado inexecução total do contrato.

9.2. As Microempresas e Empresas de Pequeno Porte deverão encaminhar a documentação de habilitação, ainda que haja alguma restrição de regularidade fiscal e trabalhista, nos termos do art. 43, § 1º da LC nº 123, de 2006.

9.3. COMO CONDIÇÃO PRÉVIA AO EXAME DA DOCUMENTAÇÃO DE HABILITAÇÃO DO LICITANTE DETENTOR DA PROPOSTA CLASSIFICADA EM PRIMEIRO LUGAR, A PREGOEIRA VERIFICARÁ O EVENTUAL DESCUMPRIMENTO DAS CONDIÇÕES DE PARTICIPAÇÃO, ESPECIALMENTE QUANTO À EXISTÊNCIA DE SANÇÃO QUE IMPEÇA A PARTICIPAÇÃO NO CERTAME OU A FUTURA CONTRATAÇÃO, MEDIANTE A CONSULTA AOS DOCUMENTOS INSERIDOS NO PORTAL DE COMPRAS PÚBLICAS, E AINDA NOS SEGUINTE CADASTROS:

9.3.1. Possuir Cadastro do Portal de Compras Públicas;

9.3.2. Cadastro Nacional de Empresas Inidôneas e Suspensas - CEIS e o e o Cadastro Nacional de Empresas Punidas - CNEP (www.portaldatransparencia.gov.br/);

9.3.3. Cadastro Nacional de Condenações Cíveis por Atos de Improbidade Administrativa, mantido pelo Conselho Nacional de Justiça (www.cnj.jus.br/improbidade_adm/consultar_requerido.php).

9.3.4. Lista de Inidôneos, mantida pelo Tribunal de Contas da União - TCU <https://contas.tcu.gov.br/ords/f?p=1660:3:0>

9.3.5. A consulta aos cadastros será realizada em nome da empresa licitante e também de seu sócio majoritário, por força do artigo 12 da Lei nº 8.429, de 1992, que prevê, dentre as sanções impostas ao responsável pela prática de ato de improbidade administrativa, a proibição de contratar com o Poder Público, inclusive por intermédio de pessoa jurídica da qual seja sócio majoritário.

9.3.5.1. Caso conste na Consulta de Situação do Fornecedor a existência de Ocorrências Impeditivas Indiretas, o gestor diligenciará para verificar se houve fraude por parte das empresas apontadas no Relatório de Ocorrências Impeditivas Indiretas.

9.3.5.2. A tentativa de burla será verificada por meio dos vínculos societários, linhas de fornecimento similares, dentre outros.

9.3.5.3. O licitante será convocado para manifestação previamente à sua desclassificação.

9.3.6. Constatada a existência de sanção, o (a) Pregoeiro (a) reputará o licitante inabilitado, por falta de condição de participação.

9.3.7. No caso de inabilitação, haverá nova verificação, pelo sistema, da eventual ocorrência do empate ficto, previsto nos arts. 44 e 45 da Lei Complementar nº 123, de 2006, seguindo-se a disciplina antes estabelecida para aceitação da proposta subsequente.

9.4. Caso atendidas as condições de participação, a habilitação dos licitantes será verificada por meio do **PORTAL DE COMPRAS PÚBLICAS**, em relação à habilitação jurídica, à regularidade fiscal e trabalhista, à qualificação econômico-financeira e habilitação técnica.

9.4.1. É dever do licitante atualizar previamente as comprovações constantes do **PORTAL DE COMPRAS PÚBLICAS**, para que estejam vigentes na data da abertura da sessão pública, ou encaminhar, em conjunto com a apresentação da proposta, a respectiva documentação atualizada.

9.4.2. O descumprimento do subitem acima implicará a inabilitação do licitante, exceto se a consulta aos sítios eletrônicos oficiais emissores de certidões feita pelo Pregoeiro lograr êxito em encontrar a(s) certidão(ões) válida(s), conforme art. 43, §3º, do Decreto 10.024, de 2019.

9.5. Havendo a necessidade de envio de documentos de habilitação complementares, necessários à confirmação daqueles exigidos neste Edital e já apresentados, o licitante será convocado a encaminhá-los, em formato digital, via sistema, no prazo de 2 (duas) horas, sob pena de inabilitação.

9.6. Somente haverá a necessidade de comprovação do preenchimento de requisitos mediante apresentação dos documentos originais não-digitais quando houver dúvida em relação à integridade do documento digital.

9.5. Não serão aceitos documentos de habilitação com indicação de CNPJ/CPF diferentes, salvo aqueles legalmente permitidos.

9.6. Se o licitante for a matriz, todos os documentos deverão estar em nome da matriz, e se o licitante for a filial, todos os documentos deverão estar em nome da filial, exceto aqueles documentos que, pela própria natureza, comprovadamente, forem emitidos somente em nome da matriz.

9.6.1. Serão aceitos registros de CNPJ de licitante matriz e filial com diferenças de números de documentos pertinentes ao CND e ao CREF/FGTS, quando for comprovada a centralização do recolhimento dessas contribuições.

9.7. Os licitantes deverão encaminhar, nos termos deste Edital, a documentação relacionada nos itens a seguir, para fins de habilitação:

9.8. HABILITAÇÃO JURÍDICA:

9.8.1. No caso de empresário individual: inscrição no Registro Público de Empresas Mercantis, a cargo da Junta Comercial da respectiva sede;

9.8.2. Em se tratando de microempreendedor individual - MEI: Certificado da Condição de Microempreendedor Individual - CCMEI, cuja aceitação ficará condicionada à verificação da autenticidade no sítio www.portaldoempreendedor.gov.br;

9.8.3. No caso de sociedade empresária ou empresa individual de responsabilidade limitada - EIRELI: ato constitutivo, estatuto ou contrato social em vigor, devidamente registrado na Junta Comercial da respectiva sede, acompanhado de documento comprobatório de seus administradores;

9.8.4. Inscrição no Registro Público de Empresas Mercantis onde opera, com averbação no Registro onde tem sede a matriz, no caso de ser o participante sucursal, filial ou agência;

9.8.5. No caso de sociedade simples: inscrição do ato constitutivo no Registro Civil das Pessoas Jurídicas do local de sua sede, acompanhada de prova da indicação dos seus administradores;

9.8.6. No caso de cooperativa: ata de fundação e estatuto social em vigor, com a ata da assembleia que o aprovou, devidamente arquivado na Junta Comercial ou inscrito no Registro Civil das Pessoas Jurídicas da respectiva sede, bem como o registro de que trata o art. 107 da Lei nº 5.764, de 1971;

9.8.7. No caso de empresa ou sociedade estrangeira em funcionamento no País: decreto de autorização;

9.8.8. Os documentos acima deverão estar acompanhados de todas as alterações ou da consolidação respectiva;

9.8.9. Cópia dos documentos pessoais do representante legal;

9.9. REGULARIDADE FISCAL E TRABALHISTA:

9.9.1. A regularidade fiscal será comprovada pelos seguintes documentos:

9.9.1.1. CNPJ - Prova de inscrição no Cadastro Nacional de Pessoas Jurídicas ou no Cadastro de Pessoas Físicas, conforme o caso;

9.9.1.2. Prova de regularidade fiscal perante a Fazenda Nacional, mediante apresentação de certidão expedida conjuntamente pela Secretaria da Receita Federal do Brasil (RFB) e pela Procuradoria-Geral da Fazenda Nacional (PGFN), referente a todos os créditos tributários federais e à Dívida Ativa da União (DAU) por elas administrados, inclusive aqueles relativos à Seguridade Social, nos termos da Portaria Conjunta nº 1.751, de 02/10/2014, do Secretário da Receita Federal do Brasil e da Procuradora-Geral da Fazenda Nacional.

9.9.1.3. Prova de regularidade com o Fundo de Garantia do Tempo de Serviço (FGTS);

9.9.1.4. Prova de inexistência de débitos inadimplidos perante a justiça do trabalho, mediante a apresentação de certidão negativa ou positiva com efeito de negativa, nos termos do Título VII-A da Consolidação das Leis do Trabalho, aprovada pelo Decreto-Lei nº 5.452, de 1º de maio de 1943;

9.9.1.5. Prova de regularidade junto à Fazenda Estadual, através da Certidão Negativa junto ao Estado em que o licitante é domiciliado.

9.9.1.6. Prova de regularidade junto à Fazenda Municipal, através da Certidão Negativa junto aos Tributos Municipais;

9.10. QUALIFICAÇÃO ECONÔMICO-FINANCEIRA.

9.10.1. Certidão Negativa de falência, de concordata, de recuperação judicial ou extrajudicial (Lei nº 11.101, de 9.2.2005), expedida pelo distribuidor da sede da empresa, datado dos últimos 30 (trinta) dias, ou que esteja dentro do prazo de validade expresso na própria Certidão;

9.10.2. Balanço patrimonial e demonstrações contábeis do último exercício social, já exigíveis e apresentados na forma da lei, que comprovem a boa situação financeira da empresa, vedada a sua substituição por balancetes ou balanços provisórios, podendo ser atualizados por índices oficiais quando encerrado há mais de 3 (três) meses da data de apresentação da proposta;

9.10.2.1. A licitante qualificada como microempresa ou empresa de pequeno porte optante pelo simples nacional poderá substituir o balanço patrimonial e as demonstrações contábeis pelo Extrato do Simples Nacional do mês de apuração antecessor ao mês anterior da data de abertura do certame (mês de abertura do certame - 2 meses);

9.10.2.2. No caso de empresa constituída no exercício social vigente, o balanço patrimonial e os demonstrativos contábeis serão substituídos pelo balanço de abertura;

9.10.2.3. Caso o licitante seja cooperativa, tais documentos deverão ser acompanhados da última auditoria contábil-financeira, conforme dispõe o artigo 112 da Lei nº 5.764, de 1971, ou de uma declaração, sob as penas da lei, de que tal auditoria não foi exigida pelo órgão fiscalizador;

9.10.3. A comprovação da situação financeira da empresa será constatada apresentação de declaração, emitida por contador devidamente habilitado, devendo acostadas a Certidão de Regularidade Profissional na declaração, de que a empresa obtém de índices de Liquidez Geral (LG), Solvência Geral (SG) e Liquidez Corrente (LC), superiores a 1 (um) resultantes da aplicação das fórmulas:

$$LG = \frac{\text{Ativo Circulante} + \text{Realizável a Longo Prazo}}{\text{Passivo Circulante} + \text{Passivo Não Circulante}}$$

$$SG = \frac{\text{Ativo Total}}{\text{Passivo Circulante} + \text{Passivo Não Circulante}}$$

$$LC = \frac{\text{Ativo Circulante}}{\text{Passivo Circulante}}$$

9.10.4. As empresas que apresentarem resultado inferior ou igual a 1 (um) em qualquer dos índices de Liquidez Geral (LG), Solvência Geral (SG) e Liquidez Corrente (LC), deverão comprovar, considerados os riscos para a Administração, e, a critério da autoridade competente, o capital mínimo ou o patrimônio líquido mínimo de 10% (dez por cento) do valor estimado da contratação ou do item pertinente.

9.11. QUALIFICAÇÃO TÉCNICA.

9.11.1. Apresentação de certificado do registro do CREA em nome da empresa licitante;

9.12. Apresentação de profissional, devidamente registrado no conselho profissional competente, detentor de atestado de responsabilidade técnica por execução de obra ou serviço de características semelhantes, para fins de contratação;

9.12.1. A licitante deverá comprovar o vínculo com os profissionais, na forma da lei.

9.13. O Licitante deverá apresentar atestados de capacidade técnica, regularmente emitidos pelo conselho profissional competente, relativos aos serviços mais expressivos, que tenham sido realizados e concluídos, os quais comprovem

experiência anterior, pertinente e compatível, em características, e quantidades, com o objeto da licitação, fornecidos por pessoas jurídicas de direito público ou privado, que permitam avaliar o desempenho do participante nos serviços elencados, em conformidade ao art. 67, inciso II, §§ 1º e 2º, da Lei 14.133/2021, sendo admitida a execução dos seguintes quantitativos, os quais correspondem à comprovação de 50% do que está sendo contratado.

9.13.1 Apresentar comprovação de capacidade técnico operacional, a comprovação é exclusiva, através de atestado de capacidade técnica de obras ou serviços similares de complexidade tecnológica e operacional equivalente ou superior do objeto em nome da **EMPRESA LICITANTE**. Sendo admitida a execução dos seguintes quantitativos, os quais correspondem à comprovação de 50% do que está sendo contratado.

9.13.2 Para efeito de comprovação da capacidade técnica deverá ser observado os seguintes quantitativos mínimos.

SERVIÇOS / AQUISIÇÃO	QUANTIDADE A COMPROVAR
a) AR-CONDICIONADO SPLIT ON/OFF, PISO TETO, 60.000 BTU/H, CICLO FRIO – FORNECIMENTO E INSTALAÇÃO	3 UN
b) JANELA DE VIDRO CAMARÃO	3,2 m ²

9.13.3 Os atestados devem ser fornecidos por engenheiro civil ou arquiteto com aptidão técnica correspondente aos itens de maior relevância reconhecida pelo CREA e/ou CAU, em observância às indicações abaixo discriminadas.

9.13.4 Para efeito de julgamento o licitante deverá referenciar, de forma obrigatória e clara, nos atestados apresentados, os itens comprobatórios da aptidão requerida.

9.14. A existência de restrição relativamente à regularidade fiscal e trabalhista não impede que a licitante qualificada como microempresa ou empresa de pequeno porte seja declarada vencedora, uma vez que atenda a todas as demais exigências do edital.

9.14.1. A declaração do vencedor acontecerá no momento imediatamente posterior à fase de habilitação.

9.15. Caso a proposta mais vantajosa seja ofertada por licitante qualificada como microempresa ou empresa de pequeno porte, e uma vez constatada a existência de alguma restrição no que tange à regularidade fiscal e trabalhista, esta será convocada para, no prazo de 5 (cinco) dias úteis, após a declaração do vencedor, comprovar a regularização. O prazo poderá ser prorrogado por igual período, a critério da administração pública, quando requerida pelo licitante, mediante apresentação de justificativa.

9.16. A não-regularização fiscal e trabalhista no prazo previsto no subitem anterior acarretará a inabilitação do licitante, sem prejuízo das sanções previstas neste Edital, sendo facultada a convocação dos licitantes remanescentes, na ordem de classificação. Se, na ordem de classificação, seguir-se outra microempresa, empresa de pequeno porte ou sociedade cooperativa com alguma restrição na documentação fiscal e trabalhista, será concedido o mesmo prazo para regularização.

9.17. Havendo necessidade de analisar minuciosamente os documentos exigidos, o Pregoeiro suspenderá a sessão, informando no “chat” a nova data e horário para a continuidade da mesma.

9.18. Será inabilitado o licitante que não comprovar sua habilitação, seja por não apresentar quaisquer dos documentos exigidos, ou apresentá-los em desacordo com o estabelecido neste Edital.

9.19. Nos itens não exclusivos a microempresas e empresas de pequeno porte, em havendo inabilitação, haverá nova verificação, pelo sistema, da eventual ocorrência do empate ficto, previsto nos artigos 44 e 45 da LC nº 123, de 2006, seguindo-se a disciplina antes estabelecida para aceitação da proposta subsequente.

9.20. A Pregoeira, durante as fases de julgamento das propostas e/ou habilitação, deve sanear eventuais erros ou falhas que não alterem a substância das propostas, dos documentos e sua validade jurídica, mediante decisão fundamentada, registrada em ata e acessível aos licitantes.

9.21. Após a entrega dos documentos para habilitação, não será permitida a substituição ou a apresentação de novos documentos, salvo em sede de diligência, para:

- a) complementação de informações acerca dos documentos já apresentados pelos licitantes e desde que necessária para apurar fatos existentes à época da abertura do certame;
- b) atualização de documentos cuja validade tenha expirado após a data de recebimento das propostas.

9.22. Constatado o atendimento às exigências de habilitação fixadas no Edital, o licitante será declarado vencedor.

10. DO ENCAMINHAMENTO DA PROPOSTA VENCEDORA

10.1. A proposta final do licitante declarado vencedor deverá ser encaminhada no prazo de **04 (quatro) horas** a contar da solicitação da Pregoeira no sistema eletrônico e deverá:

10.1.1. Ser redigida em língua portuguesa, digitada, em uma via, sem emendas, rasuras, entrelinhas ou ressalvas, devendo a última folha ser assinada e as demais rubricadas pelo licitante ou seu representante legal.

10.1.2. Conter a indicação do banco, número da conta e agência do licitante vencedor, para fins de pagamento.

10.1.3. Enviar a proposta final em arquivo editável (necessariamente nas extensões doc, docx, xls ou xlsx), para o e-mail: cpl.urandi@gmail.com.

10.2. O licitante deverá realizar o ajuste da proposta no PORTAL DE COMPRAS PUBLICAS, sob pena de desclassificação. Havendo dúvidas sobre o ajuste as licitantes deverão entrar em contato com o suporte da plataforma.

10.3. A proposta final deverá ser documentada nos autos e será levada em consideração no decorrer da execução do contrato e aplicação de eventual sanção à Contratada, se for o caso.

10.3.1. Todas as especificações do objeto contidas na proposta, vinculam a Contratada.

10.4. Os preços deverão ser expressos em moeda corrente nacional, o valor unitário em algarismos e o valor global em algarismos e por extenso.

10.4.1. Ocorrendo divergência entre os preços unitários e o preço global, prevalecerão os primeiros; no caso de divergência entre os valores numéricos e os valores expressos por extenso, prevalecerão estes últimos.

10.5. A oferta deverá ser firme e precisa, limitada, rigorosamente, ao objeto deste Edital, sem conter alternativas de preço ou de qualquer outra condição que induza o julgamento a mais de um resultado, sob pena de desclassificação.

10.6. A proposta deverá obedecer aos termos deste Edital e seus Anexos, não sendo considerada aquela que não corresponda às especificações ali contidas ou que estabeleça vínculo à proposta de outro licitante.

10.7. As propostas que contenham a descrição do objeto, o valor e os documentos complementares estarão disponíveis na internet, após a homologação.

11. DOS RECURSOS

11.1. Declarado o vencedor e decorrida a fase de regularização fiscal e trabalhista da licitante qualificada como microempresa ou empresa de pequeno porte, se for o caso, será concedido o prazo de no mínimo trinta minutos, para que qualquer licitante manifeste a intenção de recorrer em campo próprio do sistema.

11.1.1. A falta de manifestação motivada do licitante quanto à intenção de recorrer importará a preclusão desse direito.

11.1.2. Uma vez admitido o recurso, o recorrente terá, a partir de então, o prazo de 3 (três) dias úteis para apresentar as razões, pelo sistema eletrônico, ficando os demais licitantes, desde logo, intimados para, querendo, apresentarem contrarrazões também pelo sistema eletrônico, em outros 3 (três) dias úteis, que começarão a contar do término do prazo do recorrente, sendo-lhes assegurada vista imediata dos elementos indispensáveis à defesa de seus interesses.

11.2. O acolhimento do recurso invalida tão somente os atos insuscetíveis de aproveitamento.

11.3. Os autos do processo permanecerão com vista franqueada aos interessados, no endereço constante neste Edital.

12. DA REABERTURA DA SESSÃO PÚBLICA

12.1. A sessão pública poderá ser reaberta:

12.1.1. Nas hipóteses de provimento de recurso que leve à anulação de atos anteriores à realização da sessão pública precedente ou em que seja anulada a própria sessão pública, situação em que serão repetidos os atos anulados e os que dele dependam.

12.1.2. Quando houver erro na aceitação do preço melhor classificado ou quando o licitante declarado vencedor não assinar o contrato, não retirar o instrumento equivalente ou não comprovar a regularização fiscal e trabalhista, nos termos do art. 43, §1º da LC nº 123/2006. Nessas hipóteses, serão adotados os procedimentos imediatamente posteriores ao encerramento da etapa de lances.

12.2. Todos os licitantes remanescentes deverão ser convocados para acompanhar a sessão reaberta.

12.2.1. A convocação se dará por meio do sistema eletrônico ("chat"), ou e-mail, ou de acordo com a fase do procedimento licitatório.

12.2.2. A convocação feita por e-mail dar-se-á de acordo com os dados contidos no **CADASTRO DO PORTAL DE COMPRAS PÚBLICAS**, sendo responsabilidade do licitante manter seus dados cadastrais atualizados.

13. DA ADJUDICAÇÃO E HOMOLOGAÇÃO

13.1. O objeto da licitação será adjudicado ao licitante declarado vencedor, por ato da Pregoeira, caso não haja interposição de recurso, ou pela autoridade competente, após a regular decisão dos recursos apresentados.

13.2. Após a fase recursal, constatada a regularidade dos atos praticados, a autoridade competente homologará o procedimento licitatório.

14. DA GARANTIA DE EXECUÇÃO

14.1. Haverá exigência de garantia de execução para a presente contratação.

15. DO TERMO DE CONTRATO OU INSTRUMENTO EQUIVALENTE

15.1. Após a homologação da licitação, em sendo realizada a contratação, será firmado Termo de Contrato ou emitido instrumento equivalente.

15.2. O adjudicatário terá o prazo de 05 (CINCO) dias úteis, contados a partir da data de sua convocação, para assinar o Termo de Contrato ou aceitar instrumento equivalente, conforme o caso (Nota de Empenho/Carta Contrato/Autorização), sob pena de decair do direito à contratação, sem prejuízo das sanções previstas neste Edital.

15.2.1. Alternativamente à convocação para comparecer perante o órgão ou entidade para a assinatura do Termo de Contrato ou aceite do instrumento equivalente, a Administração poderá encaminhá-lo para assinatura ou aceite da Adjudicatária, mediante correspondência postal com aviso de recebimento (AR) ou meio eletrônico, para que seja assinado ou aceito no prazo de 05 (CINCO) dias, a contar da data de seu recebimento.

15.2.2. É permitida a identificação e assinatura digital por pessoa física ou jurídica em meio eletrônico, mediante certificado digital emitido em âmbito da Infraestrutura de Chaves Públicas Brasileira (ICP-Brasil).

15.2.3. O prazo previsto no subitem anterior poderá ser prorrogado, por igual período, por solicitação justificada do adjudicatário e aceita pela Administração.

15.3. O Aceite da Nota de Empenho ou do instrumento equivalente, emitida à empresa adjudicada, implica no reconhecimento de que:

15.3.1. Referida Nota está substituindo o contrato, aplicando-se à relação de negócios ali estabelecida as disposições do art. 95 da Lei n.º 14.133, de 2021;

15.3.2. A contratada se vincula à sua proposta e às previsões contidas no edital e seus anexos;

15.3.3. A contratada reconhece que as hipóteses de rescisão são aquelas previstas no art. 137, nas formas prevista em seu art. 138, tendo os seus efeitos, quando unilateral, estipulados no art. 139, todos da Lei 14.133, de 2021.

15.4. O prazo de vigência da contratação será de 12 meses e poderá ser prorrogado conforme previsão no instrumento contratual ou no termo de referência.

15.5. Por ocasião da assinatura do contrato, será exigida a comprovação das condições de habilitação consignadas neste Edital, as quais deverão ser mantidas pelo licitante durante a vigência do contrato.

15.6. Na hipótese de irregularidade, o contratado deverá regularizar a sua situação perante o cadastro no prazo de até 05 (cinco) dias úteis, sob pena de aplicação das penalidades previstas no edital e anexos.

15.7. Na assinatura do contrato ou da ata de registro de preços, será exigida a comprovação das condições de habilitação consignadas no edital, que deverão ser mantidas pelo licitante durante a vigência do contrato.

15.8. Na hipótese de o vencedor da licitação não comprovar as condições de habilitação consignadas no edital ou se recusar a assinar o contrato, a Administração, sem prejuízo da aplicação das sanções das demais cominações legais cabíveis a esse licitante, poderá convocar os licitantes remanescentes, na ordem de classificação, para a celebração do contrato nas condições propostas pelo licitante vencedor.

15.9. Na hipótese de nenhum dos licitantes aceitar a contratação nos termos do item anterior, a Administração, observados o valor estimado e sua eventual atualização nos termos do edital, poderá:

- a) convocar os licitantes remanescentes para negociação, na ordem de classificação, com vistas à obtenção de preço melhor, mesmo que acima do preço do adjudicatário;
- b) adjudicar e celebrar o contrato nas condições ofertadas pelos licitantes remanescentes, atendida a ordem classificatória, quando frustrada a negociação de melhor condição.

15.10. A recusa injustificada do adjudicatário em assinar o contrato ou em aceitar ou retirar o instrumento equivalente no prazo estabelecido pela Administração caracterizará o descumprimento total da obrigação assumida e o sujeitará às penalidades legalmente estabelecidas e à imediata perda da garantia de proposta em favor do órgão ou entidade licitante, quando for o caso.

15.11. A regra do item anterior não se aplicará aos licitantes remanescentes convocados na forma do item 15.8.

15.12. Decorrido o prazo de validade da proposta indicado no edital sem convocação para a contratação, ficarão os licitantes liberados dos compromissos assumidos.

16. DO REAJUSTAMENTO EM SENTIDO GERAL

16.1. As regras acerca do reajustamento em sentido geral do valor contratual são as estabelecidas no Termo de Referência, anexo a este Edital.

17. DO RECEBIMENTO DO OBJETO E DA FISCALIZAÇÃO

17.1. Os critérios de recebimento e aceitação do objeto e de fiscalização estão previstos no Termo de Referência.

18. DAS OBRIGAÇÕES DA CONTRATANTE E DA CONTRATADA

18.1. As obrigações da Contratante e da Contratada são as estabelecidas no Termo de Referência.

19. DO PAGAMENTO

19.1. As regras acerca do pagamento são as estabelecidas no Termo de Referência, anexo a este Edital.

20. DAS SANÇÕES ADMINISTRATIVAS

20.1. As regras acerca das sanções administrativas são as estabelecidas no Termo de Referência, anexo a este Edital.

21. DA IMPUGNAÇÃO AO EDITAL E DO PEDIDO DE ESCLARECIMENTO

21.1. Qualquer pessoa poderá para impugnar edital de licitação por irregularidade ou para solicitar esclarecimento sobre os seus termos, devendo protocolar o pedido até 3 (três) dias úteis antes da data de abertura do certame.

21.2. A IMPUGNAÇÃO DEVERÁ ser realizada EXCLUSIVAMENTE por FORMA ELETRÔNICA no sistema www.portaldecompraspublicas.com.br.

21.3. A resposta à impugnação ou ao pedido de esclarecimento vincularão os participantes e a administração, e deverá ser divulgada PORTAL DE COMPRAS PÚBLICAS no prazo de até 3 (três) dias úteis, limitado ao último dia útil anterior à data da abertura do certame.

21.4. A concessão de efeito suspensivo à impugnação é medida excepcional e deverá ser motivada pelo pregoeiro, nos autos do processo de licitação.

21.5. Acolhida a impugnação, será definida e publicada nova data para a realização do certame.

21.6. Não serão conhecidas as impugnações apresentadas após o respectivo prazo legal ou, no caso de empresas, que estejam subscritas por representante não habilitado legalmente ou não identificado no processo para responder pela proponente.

21.7. A petição de impugnação apresentada por empresa deve ser firmada por sócio, pessoa designada para a administração da sociedade empresária, ou procurador, e vir acompanhada, conforme o caso, de estatuto ou contrato social e suas posteriores alterações, se houver, do ato de designação do administrador, ou de procuração pública ou particular (instrumento de mandato com poderes para impugnar o Edital).

22. DAS DISPOSIÇÕES GERAIS.

22.1. Da sessão pública do Pregão divulgar-se-á Ata no sistema eletrônico.

22.2. Como condição de validade e eficácia, todos os atos devem ser realizados de forma eletrônica diretamente no PORTAL DE COMPRAS PÚBLICAS, conforme art. 17, § 4º da Lei 14.133, de 2021.

22.3. Todas as comunicações serão formalizadas através do PORTAL DE COMPRAS PÚBLICAS.

22.4. Não havendo expediente ou ocorrendo qualquer fato superveniente que impeça a realização do certame na data marcada, a sessão será automaticamente transferida para o primeiro dia útil subsequente, no mesmo horário anteriormente estabelecido, desde que não haja comunicação em contrário, pelo Pregoeiro.

22.5. Todas as referências de tempo no Edital, no aviso e durante a sessão pública observarão o horário de Brasília - DF.

22.6. No julgamento das propostas e da habilitação, a Pregoeira poderá sanar erros ou falhas que não alterem a substância das propostas, dos documentos e sua validade jurídica, mediante despacho fundamentado, registrado em ata e acessível a todos, atribuindo-lhes validade e eficácia para fins de habilitação e classificação.

22.7. A homologação do resultado desta licitação não implicará direito à contratação.

22.8. Verificada qualquer irregularidade a Autoridade Superior determinará o retorno dos autos para o devido saneamento.

22.9. As normas disciplinadoras da licitação serão sempre interpretadas em favor da ampliação da disputa entre os interessados, desde que não comprometam o interesse da Administração, o princípio da isonomia, a finalidade e a segurança da contratação.

22.10. Os licitantes assumem todos os custos de preparação e apresentação de suas propostas e a Administração não será, em nenhum caso, responsável por esses custos, independentemente da condução ou do resultado do processo licitatório.

22.11. Na contagem dos prazos estabelecidos neste Edital e seus Anexos, excluir-se-á o dia do início e incluir-se-á o do vencimento. Só se iniciam e vencem os prazos em dias de expediente na Administração.

22.12. O desatendimento de exigências formais não essenciais não importará o afastamento do licitante, desde que seja possível o aproveitamento do ato, observados os princípios da isonomia e do interesse público.

22.13. O licitante é o responsável pela fidelidade e legitimidade das informações prestadas e dos documentos apresentados em qualquer fase da licitação.

22.13.1. A falsidade de qualquer documento apresentado ou a inverdade das informações nele contidas implicará a imediata desclassificação do proponente que o tiver apresentado, ou, caso tenha sido o vencedor, a rescisão do contrato ou do documento equivalente, sem prejuízo das demais sanções cabíveis.

22.14. Em caso de divergência entre disposições deste Edital e de seus anexos ou demais peças que compõem o processo, prevalecerá as deste Edital.

22.15. A Autoridade Superior da Câmara Municipal, poderá revogar este Pregão por razões de interesse público decorrente de fato superveniente que constitua óbice manifesto e incontornável, ou anulá-lo por ilegalidade, de ofício ou por provocação de terceiros, salvo quando for viável a convalidação do ato ou do procedimento viciado, desde que observados os princípios da ampla defesa e contraditório.

22.15.1. A anulação do pregão induz à do contrato.

22.15.2. A anulação da licitação por motivo de ilegalidade não gera obrigação de indenizar.

22.16. É facultado à autoridade superior, em qualquer fase deste Pregão, promover diligência destinada a esclarecer ou completar a instrução do processo, vedada a inclusão posterior de informação ou de documentos que deveriam ter sido apresentados para fins de classificação e habilitação.

22.16.1. Conforme entendimento do Plenário do Tribunal de Contas da União, exarado no Acórdão n. 1211/2021-Plenário, não é considerado documento novo, *comprobatório de condição atendida pelo licitante quando apresentou sua proposta, que não foi juntado com os demais comprovantes de habilitação e/ou da proposta, por equívoco ou falha, o qual deverá ser solicitado e avaliado pelo Pregoeiro.*

22.17. O Edital está disponibilizado, na íntegra, no endereço eletrônico: www.portaldecompraspublicas.com.br, e também pelo site http://www.camaurandi.ba.gov.br/Diario_Oficial.

22.18. Integram este Edital, para todos os fins e efeitos, os seguintes anexos:

ANEXO I – TERMO DE REFERÊNCIA;

ANEXO II – MINUTA DO CONTRATO;

Urandi - BA, em 01 de julho de 2024.

CONCEIÇÃO MARIA POLICIANO FARIAS
Pregoeira
Decreto Municipal Nº 040/2023

TERMO DE REFERÊNCIA

**CONTRATAÇÃO DE EMPRESA DE ENGENHARIA PARA A EXECUÇÃO DAS OBRAS DE REFORMA DA SEDE
DA CÂMARA MUNICIPAL DE URANDI-BA**

TERMO DE REFERÊNCIA

1. DO OBJETO

CONTRATAÇÃO DE EMPRESA DE ENGENHARIA PARA A EXECUÇÃO DAS OBRAS DE REFORMA DA SEDE DA CÂMARA MUNICIPAL DE URANDI-BA.

- 1.1. AS EXIGÊNCIAS E QUANTIDADES ESTÃO ESTABELECIDAS NESTE TERMO DE REFERÊNCIA E ANEXOS.
- 1.2. As referidas obras deverão atender às especificações técnicas constantes do memorial descritivo, planilha orçamentária e projetos anexos a este Termo de Referência.

Os serviços compreendem:

- REFORMA DA CÂMARA DE VEREADORES
 - SERVIÇOS PRELIMINARES
 - DEMOLIÇÃO E REMOÇÃO
 - ALVENARIA
 - FECHAMENTO EM DRYWALL
 - INSTALAÇÕES ELÉTRICAS
 - ESQUADRIAS
 - REVISÃO DE FORRO EM DRYWALL
 - REVISÃO DE COBERTURA
 - REVESTIMENTOS
 - PINTURA DA ESCADA
 - SOLEIRAS E PEITORIL
 - ACESSIBILIDADE
 - JARDIM DE INVERNO
 - PLACAS DE IDENTIFICAÇÃO
 - DIVERSOS
 - TRANSFERÊNCIA DE ARQUIVOS
 - EMBUTIR AFIAÇÃO EXPOSTA
 - CONTRAPISO LAJE EXTERNA
 - DRENAGEM DA VARANDA
 - AR-CONDICIONADO
 - INSTALAÇÕES HIDRAULICAS
 - SERVIÇOS FINAIS

2. DO PRAZO DE VIGENCIA DO CONTRATO

- 2.1. O prazo de vigência do contrato para a prestação dos serviços terá vigência de **12 (DOZE) meses consecutivos**, contados a partir da data de sua assinatura, podendo ser prorrogado nos termos da lei.
- 2.2. O prazo de execução do serviço será **02 (DOIS) meses consecutivos**, conforme CRONOGRAMA FÍSICO - FINANCEIRO GLOBAL (anexo 03) contados a partir da data expressa na Ordem de Serviços a ser emitida pela CONTRATANTE.

3. DO PRAZO DE GARANTIA DA OBRA

- 3.1. Após a conclusão dos serviços a CONTRATADA deverá emitir o TERMO DE RESPONSABILIDADE E GARANTIA, garantindo a solidez e a segurança da obra pelo prazo de 5 (cinco) anos, a contar do recebimento definitivo da obra, abrangendo os materiais e os sistemas construtivos, conforme a legislação vigente.

4. A GARANTIA DE PROPOSTA

- 4.1. A LICITANTE DEVERÁ APRESENTAR COMPROVANTE DE GARANTIA DE PARTICIPAÇÃO, EFETUADA ATRAVÉS DE QUAISQUER UMA DAS MODALIDADES PREVISTAS NO CAPUT DO ART. 58 DA LEI 14.133/2021, NO VALOR DE 1,00% (UM POR CENTO) DO VALOR ESTIMADO DA LICITAÇÃO, COM PRAZO DE VALIDADE NÃO INFERIOR A 60 (SESSENTA) DIAS, CONTADOS DA DATA DE ABERTURA DO CERTAME, E DEVERÁ SER RECOLHIDA ANTES DE INICIAR O CERTAME.
- 4.2. A garantia de proposta será devolvida aos licitantes no prazo de 10 (dez) dias úteis, contado da assinatura do contrato ou da data em que for declarada fracassada a licitação.
- 4.3. Implicará execução do valor integral da garantia de proposta a recusa em assinar o contrato ou a não apresentação dos documentos para a contratação.
- 4.4. A garantia de proposta poderá ser prestada nas modalidades de que trata o § 1º do art. 96 da Lei 14.133/2021.

5. DO REGIME DE EXECUÇÃO DOS SERVIÇOS

- 5.1. O regime de execução dos serviços será o de EMPREITADA POR MENOR PREÇO GLOBAL.

6. CRITÉRIO DE JULGAMENTO DA PROPOSTA DE PREÇO

- 6.1. O critério de julgamento adotado deverá ser o de menor preço.

7. DOS ITENS DE MAIOR RELEVÂNCIA

- 7.1. A seguir estão relacionados os itens de maior relevância a serem executados:

SERVIÇOS / AQUISIÇÃO	QUANTIDADE
a) AR-CONDICIONADO SPLIT ON/OFF, PISO TETO, 60.000 BTU/H, CICLO FRIO - FORNECIMENTO E INSTALAÇÃO	6 UN
b) JANELA DE VIDRO CAMARÃO	6,4 m ²

- 7.2. As parcelas de maior relevância correspondem aos serviços principais a serem executados, conforme definido no Termo de Referência, comprovando-se mediante atestado técnico, mínimas de até 50% (cinquenta por cento) das parcelas de maior relevância¹.

8. DA QUALIFICAÇÃO TÉCNICA

- 8.1. A proponente licitante deverá apresentar um ou mais atestados do(s) profissional(is) responsável(is) técnico(s) para a obra do objeto licitado, comprovando experiência anterior e pertinente com o objeto da licitação, em

¹ Art. 67. A documentação relativa à qualificação técnico-profissional e técnico-operacional será restrita a: [...] II - certidões ou atestados, regularmente emitidos pelo conselho profissional competente, quando for o caso, que demonstrem capacidade operacional na execução de serviços similares de complexidade tecnológica e operacional equivalente ou superior, bem como documentos comprobatórios emitidos na forma do § 3º do art. 88 desta Lei; [...] § 1º A exigência de atestados será restrita às parcelas de maior relevância ou valor significativo do objeto da licitação, assim consideradas as que tenham valor individual igual ou superior a 4% (quatro por cento) do valor total estimado da contratação. § 2º Observado o disposto no caput e no § 1º deste artigo, **será admitida a exigência de atestados com quantidades mínimas de até 50% (cinquenta por cento) das parcelas de que trata o referido parágrafo**, vedadas limitações de tempo e de locais específicos relativas aos atestados.

especial o constante no item 8.5 deste Termo de Referência, ou seja, que permita avaliar o desempenho dos participantes na execução dos serviços elencados no referido item.

- 8.2. Os atestados devem ser fornecidos por engenheiro civil ou arquiteto com aptidão técnica correspondente aos itens de maior relevância reconhecida pelo CREA e/ou CAU, em observância às indicações abaixo discriminadas.
- 8.3. Para efeito de julgamento o licitante deverá referenciar, de forma obrigatória e clara, nos atestados apresentados, os itens comprobatórios da aptidão requerida.
- 8.4. Em relação ao(s) profissional(is) indicados no item 8.2, faz-se necessário apresentação da Comprovação de Registro no CREA e/ou CAU e **DECLARAÇÃO INDIVIDUAL AUTORIZANDO INCLUSÃO NA EQUIPE TÉCNICA**.
- 8.5. Apresentar comprovação de capacidade técnico operacional, a comprovação é exclusiva, através de atestado de capacidade técnica de obras ou serviços similares de complexidade tecnológica e operacional equivalente ou superior do objeto em nome da **EMPRESA LICITANTE**. Sendo admitida a execução dos seguintes quantitativos, os quais correspondem à comprovação de 50% do que está sendo contratado.
- 8.6. Apresentar atestados de capacidade técnica relativos aos serviços mais expressivos apontados neste Termo de Referência, que tenham sido realizados e concluídos, os quais comprovem experiência anterior, pertinente e compatível, em características, e quantidades, com o objeto da licitação, fornecidos por pessoas jurídicas de direito público ou privado, que permitam avaliar o desempenho do participante nos serviços elencados, em conformidade ao art. 67, inciso II, §§ 1º e 2º, da Lei 14.133/2021, sendo admitida a execução dos seguintes quantitativos, os quais correspondem à comprovação de 50% do que está sendo contratado.

SERVIÇOS / AQUISIÇÃO	QUANTIDADE A COMPROVAR
a) AR-CONDICIONADO SPLIT ON/OFF, PISO TETO, 60.000 BTU/H, CICLO FRIO – FORNECIMENTO E INSTALAÇÃO	3 UN
b) JANELA DE VIDRO CAMARÃO	3,2 m²

9. VISITA TÉCNICA AO LOCAL DA OBRA

- 9.1. A visita técnica poderá ser realizada por um engenheiro civil, arquiteto ou urbanista pertencente ao quadro técnico do licitante, munido dos seguintes documentos: carta de credenciamento, carteira de trabalho ou ficha de registro de empregado e carteira de identidade expedida pelo CREA ou CAU, ou proprietário e em conformidade com o Acórdão TCU nº 4.968/2011. A utilização da visita técnica foi ponderada com os demais princípios basilares da licitação, tais como, isonomia, ampla participação no certame e obtenção da proposta mais vantajosa. Buscando assim evitar que haja, tanto para o licitante como para a Administração Pública, prejuízos de natureza econômica, e de natureza técnica, durante a execução do contrato.
- 9.2. A visita técnica é FACULTADA podendo ser realizada impreterivelmente até o último dia anterior a abertura do certame, devendo o agendamento ser efetuado previamente pelo telefone (77) 3456-2097, a qual será coordenada por responsável designado pelo seu presidente, que ao final emitirá atestado de comparecimento dos interessados.
- 9.3. Nenhum responsável técnico, ainda que credenciado, poderá representar mais de uma licitante.
- 9.4. Somente participarão da visita técnica os interessados que preencherem as condições acima.
- 9.5. Durante a visita técnica, o interessado, por seu representante, deverá observar atentamente as condições de implantação das obras, solicitando ao engenheiro coordenador da visita os esclarecimentos necessários e pertinentes.

- 9.6. **QUANDO DA NÃO REALIZAÇÃO DA VISITA TÉCNICA, O LICITANTE DEVERÁ OBRIGATORIAMENTE APRESENTAR DECLARAÇÃO EMITIDO PELO LICITANTE QUE ELE CONHECE TAIS CONDIÇÕES REFERENTES A EXECUÇÃO DA OBRA.**

10. CONSIDERAÇÕES GERAIS

- 10.1. A empresa CONTRATADA deverá indicar um engenheiro civil, em situação regular com o Conselho Profissional, CREA, o qual será o responsável técnico pela execução dos serviços relacionados ao objeto deste Termo de Referência.
- 10.1.1. A regularidade da situação do responsável técnico se dará mediante a apresentação da Certidão de Registro, emitida pelo seu respectivo Conselho Profissional, em prazo de validade vigente até a data do certame licitatório.
- 10.1.2. É dever da CONTRATADA manter no canteiro de obra, um engenheiro civil, registrado no CREA como responsável geral pelo serviço, auxiliado por encarregado geral, até a conclusão dos serviços contratados, mediante o recebimento formal por parte da CONTRATANTE.
- 10.2. **ANTES DO INÍCIO DA EXECUÇÃO DAS OBRAS, A CONTRATADA DEVERÁ REGISTRAR ART DOS SERVIÇOS A SEREM EXECUTADOS, INDICANDO O PROFISSIONAL HABILITADO RESPONSÁVEL TÉCNICO PELA EXECUÇÃO DO CONTRATO, EM ATÉ 05 (CINCO) DIAS ÚTEIS APÓS A ASSINATURA DO CONTRATO, REFERENTE AO OBJETO DESTES TERMOS DE REFERÊNCIA.**
- 10.3. A CONTRATADA deverá indicar um representante legal que atuará como interlocutor permanente com a Câmara Municipal de Urandi/BA.
- 10.4. São de responsabilidade da CONTRATADA as despesas concernentes a aprovações, taxas, licenças e emolumentos, que venham a ser obrigatórias até o Termo de Recebimento Definitivo dos serviços.
- 10.5. A CONTRATANTE requisitará o início da realização dos serviços por meio de Ordem de Serviço, a ser encaminhada à Contratada por e-mail ou pessoalmente.
- 10.6. No mês subsequente ao da realização dos serviços, a Contratada deverá apresentar a nota fiscal, acompanhada da planilha de boletim de medição. A planilha será parte integrante da nota fiscal a ser paga mensalmente.
- 10.7. A CONTRATANTE não aceitará, sob nenhum pretexto, a transferência de qualquer responsabilidade da Contratada para terceiros, sejam fabricantes, técnicos, subempreiteiros etc.

11. DAS ALTERAÇÕES DO CONTRATO

- 11.1. A CONTRATADA será obrigada a aceitar, nas mesmas condições contratuais, acréscimos ou supressões de até 25% (vinte e cinco por cento) do valor inicial atualizado do contrato que se fizerem nas obras, conforme disciplina o art. 125 da Lei 14.133/2021.
- 11.2. Por se tratar de uma obra em regime de empreitada por preço global, a possibilidade de celebração de aditivos de valor é permitida somente nos seguintes casos:
- a) Alterações no projeto ou nas especificações da obra ou serviço, conforme determina o art. 124, I, alíneas "a" e "b" da Lei 14.133/2021;
- b) Em caso de erros e omissões relevantes em relação ao orçamento global da obra, excepcionalmente, possível, desde que presentes os requisitos legais e os estabelecidos pelo TCU no Acórdão 1977/2013 - Plenário.

- 11.2.1. Para fins de contrato, serão considerados erros de levantamento, distorções no quantitativo superiores a 15%.

12. OBRIGAÇÕES DA CONTRATADA

- 12.1. Executar os serviços em conformidade com os requisitos deste Termo de Referência e de toda documentação anexa, inclusive Memoriais Descritivos e Especificações Técnicas.
- 12.1.1. Após a conclusão do objeto contratado deverá ser apresentado e entregue a Câmara Municipal de Urandi/BA, em mídia digital, o Projeto AS-BUILT, em formato DWG, contemplando todas as alterações realizadas no Projeto Executivo.
- 12.1.2. Em caso de dúvidas quanto à interpretação da especificação e dos desenhos apresentados no projeto básico, será sempre consultada a fiscalização, sendo desta o parecer definitivo;
- 12.1.3. Em caso de divergência entre as dimensões medidas no local e as cotas assinaladas nos desenhos, prevalecerão, sempre, as primeiras;
- 12.2. Considerar que, em sua proposta, está contemplada a total logística de alojamento, alimentação e traslado de seu pessoal de execução dos serviços, assim como os custos de atendimento às normas nacionais e locais de segurança e saúde pública;
- 12.3. Providenciar o livro “DIÁRIO DE OBRAS”, para as anotações da fiscalização da Contratante e do Responsável Técnico da Contratada, no tocante ao andamento dos serviços contratados e problemas detectados, com o estabelecimento, inclusive, de prazo para sua correção.
- 12.4. Promover diligências junto aos órgãos competentes e/ou Concessionárias de Serviços Públicos, para as respectivas aprovações de projetos, quando for o caso. Ressalta-se, ainda, que caberá à CONTRATADA, todo o ônus e/ou providências cabíveis para remanejamento de instalações junto à locação da obra.
- 12.5. Iniciar a execução dos serviços de acordo com as especificações técnicas no prazo máximo de 05 (cinco) dias úteis após a emissão da Ordem de Serviço e concluí-lo em 02 (dois) meses contados do início da execução, de acordo com o Cronograma Físico-Financeiro. Caso esta obrigação não seja cumprida dentro do prazo, a Contratada ficará sujeita à multa estabelecida no item 18.
- 12.6. Propiciar o acesso da fiscalização da CONTRATANTE aos locais onde se realizarão os serviços, para verificação do efetivo cumprimento das condições pactuadas.
- 12.7. A atuação da fiscalização da CONTRATANTE não exime a Contratada de sua total e exclusiva responsabilidade sobre a qualidade dos serviços.
- 12.8. Empregar boa técnica na execução dos serviços, com materiais de primeira qualidade, de acordo com o previsto no Edital e Projeto Executivo.
- 12.9. Executar todos os serviços complementares julgados necessários para que o local tenha condições de uso satisfatório.
- 12.10. Fornecer a seus funcionários uniformes e equipamentos de proteção individual (EPI's) e coletiva adequados à execução dos serviços e em conformidade com as normas de segurança vigentes.
- 12.11. Responsabilizar-se por quaisquer danos ao patrimônio da Contratante, causados por seus funcionários em virtude da execução dos serviços.

- 12.12. Executar limpeza geral, ao final da execução dos serviços, devendo o espaço ser entregue em perfeitas condições de ocupação e uso.
- 12.13. Obedecer sempre às recomendações dos fabricantes na aplicação dos materiais industrializados e dos de emprego especial, cabendo à CONTRATADA, em qualquer caso, a responsabilidade técnica e os ônus decorrentes de sua má aplicação.
- 12.14. Recuperar áreas ou bens não incluídos no seu trabalho e deixá-los em seu estado original, caso venha, como resultado de suas operações, a danificá-los.
- 12.15. Responder pelas despesas relativas a encargos trabalhistas, de seguro de acidentes, impostos, contribuições previdenciárias e quaisquer outras que forem devidas e referentes aos serviços executados por seus empregados, uma vez que estes não têm nenhum vínculo empregatício com a Contratante.
- 12.16. Responder, integralmente, por perdas e danos que vier a causar à Contratante ou a terceiros em razão de ação ou omissão, dolosa ou culposa, sua ou dos seus prepostos, independentemente de outras cominações contratuais ou legais a que estiver sujeita.
- 12.17. Prestar manutenção da OBRA, durante o período de garantia, da seguinte forma:
 - 12.17.1. Iniciar o atendimento em no máximo 3 (três) dias úteis, contados da comunicação do(s) defeito(s) pela CONTRATANTE, considerando o horário de expediente da Secretaria de Transportes, obras e Infraestrutura.
 - 12.17.2. Concluir os serviços de manutenção no prazo determinado pela CONTRATANTE.
 - 12.17.3. Caso o atendimento do chamado e/ou a conclusão dos serviços de manutenção não sejam realizados dentro do prazo, a Contratada ficará sujeita à multa estabelecida no item 19.
- 12.18. Arcar com o ônus decorrente de eventual equívoco no dimensionamento dos preços de sua proposta, devendo complementá-los, caso a previsão proposta seja insuficiente para o atendimento ao objeto da licitação, exceto na ocorrência dos eventos arrolados no art. 124 da Lei 14.133/2021;
- 12.19. Atender à solicitação da CONTRATANTE quanto à substituição de qualquer preposto da CONTRATADA, no prazo fixado pela fiscalização, mediante solicitação formal por escrito, nos casos em que ficar constatada a incapacitação ao cumprimento das obrigações relativas à execução dos serviços, conforme requisitados neste Termo de Referência;
- 12.20. A fiscalização poderá determinar a substituição dos equipamentos e ferramentas julgados deficientes, cabendo à CONTRATADA providenciar a troca dos mesmos no prazo máximo de 24 horas;
- 12.21. Cabe a CONTRATADA o transporte de todos os materiais, ferramentas e insumos para o local de implantação e serviços, incluindo total responsabilidade sob a legislação fiscal e de segurança para trânsito, bem como sua guarda e armazenamento;
- 12.22. Sem ônus ao CONTRATANTE, a CONTRATADA deverá reparar, corrigir, remover ou substituir, em prazo estipulado pela Fiscalização, os serviços efetuados em que se verificarem vícios, defeitos ou incorreções resultantes do serviço ou materiais empregados;
- 12.23. Verificando-se a negligência em relação a qualquer das observações constantes deste Termo de Referência, a fiscalização poderá determinar a realização de testes ou ensaios laboratoriais, com ônus para a CONTRATADA, ou mesmo rejeitar os serviços, que deverão ser refeitos;

- 12.24. Responder financeiramente pelos vícios e danos decorrentes da execução do objeto, ficando a CONTRATANTE, desde já autorizado a descontar da garantia ou dos pagamentos devidos à CONTRATADA, o valor correspondente aos danos sofridos;
- 12.25. Alocar força de trabalho necessária ao perfeito cumprimento das cláusulas contratuais, além de fornecer os materiais, equipamentos, ferramentas e utensílios necessários, na qualidade e quantidade especificadas neste Termo de Referência;
- 12.26. Utilizar força de trabalho habilitada e com capacitação profissional para execução dos serviços a executar, em conformidade com as normas e determinações em vigor;
- 12.27. Instruir sua força de trabalho da obrigatoriedade de submissão a todas as normas e procedimentos da CONTRATANTE aplicáveis ao serviço e seu local de execução, inclusive turnos e horários de expediente;
- 12.28. Relatar à Contratante toda e qualquer irregularidade verificada durante a prestação dos serviços;
- 12.29. Apresentar os empregados devidamente identificados por meio de crachá, além de proporcionar e prover sua adequação aos requisitos de segurança e saúde especificados, bem como a legislação trabalhista, em particular no que diz respeito ao trabalho de menores de 18 anos;
- 12.30. Responder como empregador, da parte dos empregados em serviço, por todas as obrigações trabalhistas, sociais, previdenciárias, tributárias e as demais previstas na legislação específica, cuja inadimplência é falta de responsabilidade intransferível;
- 12.31. Manter ao longo de todo o período de execução dos serviços as condições gerais e específicas de habilitação e qualificação requeridas na licitação;
- 12.32. Manter política de boas práticas ambientais na gestão de suprimentos, evitando desperdício e garantir que seja feita a deposição final ambientalmente adequada dos resíduos sólidos gerados pelos serviços contratados.
- 12.33. Todo o entulho proveniente das demolições deverá ser acondicionado em caçambas providenciadas pela CONTRATADA.
- 12.34. Deverá ser rigorosamente observado o atendimento às normas da ABNT e especificações pertinentes ao assunto, notadamente aquelas diretamente relacionadas com o objeto deste Termo.

13. OBRIGAÇÕES DA CONTRATANTE

- 13.1. Permitir acesso dos empregados da CONTRATADA às suas dependências para a execução dos serviços.
- 13.2. Prestar as informações e os esclarecimentos pertinentes que venham a ser solicitados pelos empregados da Contratada.
- 13.3. Efetuar o pagamento devido pela execução dos serviços, desde que cumpridas todas as formalidades exigidas.
- 13.4. Exercer, por meio de servidores designados, a fiscalização de todos os serviços prestados.
- 13.5. Recusar qualquer serviço executado fora das condições contratadas ou do bom padrão de execução.

14. DETERMINAÇÕES ADICIONAIS

- 14.1. Além das previsões contidas no ITEM 10 - CONSIDERAÇÕES GERAIS, bem como daquelas decorrentes de lei, deverão ser observadas, nas contratações decorrentes desta licitação, as seguintes determinações:

14.1.1. DA SUBCONTRATAÇÃO

- 14.1.1.1. É vedada a subcontratação total ou parcial do contrato.

14.1.2. DO SEGURO-GARANTIA:

- 14.1.2.1. A prestação de garantia recairá sobre uma das modalidades previstas no § 1º do art. 96 da Lei 14.133/2021.

- 14.1.2.2. Não será admitida à existência de cláusulas que restrinjam ou atenuem a responsabilidade do segurador ou fiador, no caso de seguro-garantia ou fiança bancária.

- 14.1.2.3. Na hipótese de suspensão do contrato por ordem ou inadimplemento da Administração, o contratado ficará desobrigado de renovar a garantia ou de endossar a apólice de seguro até a ordem de reinício da execução ou o adimplemento pela Administração.

14.1.2.4. QUANDO A CONTRATADA DEVERÁ PRESTAR A GARANTIA DE 5% (CINCO POR CENTO) DO VALOR INICIAL DO CONTRATO, ANTES COMO CONDIÇÃO DE ASSINATURA DESTA.

- 14.1.2.5. A garantia, em qualquer das modalidades, responderá pelo inadimplemento das obrigações contratuais e pelas multas impostas, independentemente de outras cominações legais;

- 14.1.2.6. A CONTRATADA fica obrigada a repor o valor da garantia quando esta for utilizada e a atualizá-la todas as vezes em que houver alteração do contrato.

15. OBRIGAÇÕES CONTRATUAIS ESPECÍFICAS

- 15.1. A contratação com o licitante vencedor obedecerá às condições do instrumento de contrato, facultada a substituição.

- 15.2. Além das determinações contidas na minuta de contrato, bem como daquelas decorrentes de leis, decretos e instruções, serão observadas pela CONTRATADA as seguintes condições:

- 15.2.1. Os serviços deverão ser executados sob a inteira responsabilidade funcional e operacional da CONTRATADA, sobre cujos empregados deverá manter estrita e exclusiva fiscalização.

- 15.2.2. **As faturas far-se-ão acompanhar da documentação probatória relativa ao recolhimento dos impostos relacionados com a prestação do serviço, no mês anterior à realização dos serviços.**

- 15.2.3. Os serviços não poderão sofrer solução de continuidade durante todo o prazo da sua vigência.

- 15.2.4. Se forem constatadas, em medições realizadas após o pagamento, incorreções qualitativas e/ou quantitativas nos serviços prestados, a Administração deverá promover as deduções correspondentes nas faturas posteriores.

- 15.2.5. O pagamento das parcelas referentes aos contratos de execução de obras e serviços fica condicionado à apresentação, juntamente a cada fatura, dos comprovantes de recolhimento das contribuições de

assistência e previdência social e do FGTS relativos ao mês anterior da apresentação da respectiva fatura, bem como declaração da CONTRATADA, elaborada em papel timbrado, carimbada e assinada por pessoa legalmente habilitada para tal fim, atestando que as referidas guias correspondem ao total da mão de obra empregada na execução do objeto licitado.

- 15.2.6. A Contratante descontará da garantia contratual o valor correspondente às faltas ou atrasos na execução dos serviços ocorridos no mês.

16. NORMATIZAÇÃO TÉCNICA APLICÁVEL

- 16.1. A CONTRATADA será responsável pela observância das leis, decretos, regulamentos, portarias e normas federais, estaduais e municipais direta e indiretamente aplicáveis ao objeto do contrato;
- 16.2. O escopo de serviços, definido neste Termo de Referência e detalhado em seus anexos, deve ser executado, com atendimento a todos os requisitos e normatização técnica e de segurança necessários à sua plena e legalizada operacionalização, dentro dos prazos estipulados em cronograma, sendo esse critério imprescindível de aceitação;
- 16.3. O cumprimento do objeto contratado deverá ser observado o que estabelece os anexos a este Termo de Referência, assim como toda a legislação municipal, estadual e federal pertinentes, independente de citação:
- 16.3.1. Normas da ABNT;
- 16.3.2. Legislação pertinente ao fim a que se destina a execução do serviço;
- 16.3.3. Instruções e Resoluções dos órgãos do sistema CREA / CONFEA e CAU;
- 16.3.4. Normas Regulamentadoras do Ministério do Trabalho e Emprego, em especial a NR-18.
- 16.3.5. Normas da Vigilância Sanitária e das concessionárias de serviços públicos.
- 16.3.6. Demais Normas vigentes e aplicáveis ao objeto do contrato.

17. INSTRUÇÕES DE CONTATO PARA INFORMAÇÕES

- 17.1. As dúvidas referentes ao processo serão dirimidas exclusivamente por escrito, através do e-mail: camaramunicipalurandi@hotmail.com.
- 17.2. A Planilha Orçamentária em formato MS-Excel e demais projetos complementares para consulta e apoio podem ser solicitados através do e-mail: convenios.urandi.ba@gmail.com ou pelo telefone de contato (77) 3456-2097.

18. DAS SANÇÕES ADMINISTRATIVAS

- 18.1. Comete infração administrativa, nos termos da Lei n.º 14.133, de 2021, o licitante/adjudicatário que:
- I. dar causa à inexecução parcial do contrato;
- II. dar causa à inexecução parcial do contrato que cause grave dano à Administração, ao funcionamento dos serviços públicos ou ao interesse coletivo;
- III. dar causa à inexecução total do contrato;

- IV. deixar de entregar a documentação exigida para o certame;
 - V. não manter a proposta, salvo em decorrência de fato superveniente devidamente justificado;
 - VI. não celebrar o contrato ou não entregar a documentação exigida para a contratação, quando convocado dentro do prazo de validade de sua proposta;
 - VII. ensejar o retardamento da execução ou da entrega do objeto da licitação sem motivo justificado;
 - VIII. apresentar declaração ou documentação falsa exigida para o certame ou prestar declaração falsa durante a licitação ou a execução do contrato;
 - IX. fraudar a licitação ou praticar ato fraudulento na execução do contrato;
 - X. comportar-se de modo inidôneo ou cometer fraude de qualquer natureza;
 - XI. praticar atos ilícitos com vistas a frustrar os objetivos da licitação;
 - XII. praticar ato lesivo previsto no art. 5º da Lei nº 12.846, de 1º de agosto de 2013.
- 18.2. Serão aplicadas ao responsável pelas infrações administrativas previstas nesta Lei as seguintes sanções:
- I. advertência;
 - II. multa;
 - III. impedimento de licitar e contratar;
 - IV. declaração de inidoneidade para licitar ou contratar.
- 18.2.1. A sanção prevista no inciso I deste será aplicada exclusivamente pela infração administrativa prevista no inciso I do item 18.1, quando não se justificar a imposição de penalidade mais grave.
- 18.2.2. O atraso injustificado ou retardamento na entrega do objeto deste certame sujeitará a contratada, a juízo da Administração, à multa moratória de 0,5% (meio por cento) por dia de atraso, até o limite de 10% (dez por cento) do valor, tem como base o valor total da Obra.
- 18.2.3. Será configurada a inexecução parcial do objeto, quando:
- 18.2.3.1. A CONTRATADA deixar de executar 25% (vinte e cinco) do previsto no CRONOGRAMA FÍSICO-FINANCEIRO, considerando cada medição, por ela apresentado e aprovado pela fiscalização.
 - 18.2.3.1.1. Em caso discrepância entre o previsto e o realizado, será dado prazo de 8 (oito) dias para que a execução física seja readequada ao CRONOGRAMA FÍSICO-FINANCEIRO, sob pena de aplicação de majoração da multa em 50% (cinquenta por cento).
- 18.2.4. Será configurada a inexecução total do objeto quando houver atraso injustificado para o início dos serviços, por mais de 30 (trinta) dias após a emissão da Ordem de Serviço.
- 18.2.5. Nos casos de cometimento das infrações administrativas previstas nos incisos II, III, IV, V, VI e VII do item 18.1, será aplicada multa de 10% sobre o valor de referência do Contrato.
- 18.2.6. Nos casos de cometimento das infrações administrativas previstas nos incisos VIII, IX, X, XI e XII do item 18.1, será aplicada multa de 15% sobre o valor de referência do Contrato.

- 18.2.7. Será aplicada sanção de impedimento de licitar e contratar na hipótese de cometimento das infrações previstas nos incisos II, III, IV, V, VI e VII do item 18.1.
- 18.2.8. Será aplicada sanção de declaração de inidoneidade para licitar ou contratar na hipótese de cometimento das infrações previstas nos incisos VIII, IX, X, XI e XII do item 18.1.
- 18.2.9. A multa prevista neste item será descontada dos créditos que a contratada possuir com o MUNICÍPIO DE URANDI - BA, e poderá cumular com as demais sanções administrativas, inclusive com as multas previstas.
- 18.2.10. Em caso de reincidência, a multa poderá ser aplicada em dobro, respeitando o limite máximo de 30% (trinta por cento).
- 18.2.11. As sanções previstas nos incisos I, III e IV do item 18.2 poderão ser aplicadas cumulativamente com a prevista no inciso II mesmo item.
- 18.2.12. Além das multas previstas no item 18.1 e itens subsequentes, poderão ser aplicadas multas, conforme previsto na Tabela 1, segundo grau e eventos descritos nas Tabelas 2 e 3, a seguir:

TABELA 1

1	R\$ 300,00
2	R\$ 500,00
3	R\$ 700,00
4	R\$ 900,00
5	R\$ 5.000,00
6	R\$ 10.000,00

TABELA 2

ITEM	DESCRIÇÃO	GRAU
1	Permitir a presença de empregados sem uniforme e EPI (por empregado e por ocorrência)	1
2	Manter funcionário sem qualificação (por empregado e por dia)	1
3	Executar serviço incompleto, utilizar paliativos em caráter permanente, não providenciar as recomposições (por ocorrência)	2
4	Suspender ou interromper, salvo motivo de força maior ou caso fortuito, os serviços contratados (por dia e por serviço suspenso)	3
5	Permitir situação que crie ou possibilite a ocorrência de dano físico ou material aos funcionários e/ou a terceiros (por ocorrência)	3
6	Adiar o início da execução de serviços determinados (por ocorrência)	3
7	Adiar o início da execução de serviços determinados se for identificada má-fé na busca por reajustes contratuais (por ocorrência)	5
8	Manter funcionário sem carteira assinada (por ocorrência)	5
9	Induzir a fiscalização a erro (por ocorrência)	6
10	Apresentar o pedido de prorrogação de prazo fora do intervalo pertinente (por ocorrência)	6

Para os itens seguintes, deixar de:

TABELA 3

ITEM	DESCRIÇÃO	GRAU
1	Apresentar a ART dos profissionais no prazo solicitado (15 dias)	1
2	Apresentar os documentos do adimplemento no prazo (10 dias)	2
3	Manter o DIÁRIO DE OBRAS atualizado (para cada 30 dias)	3
4	Apresentar os boletins de concreto (para cada 30 dias)	4
5	Fornecer o EPI e registrar a obrigatoriedade de uso (por ocorrência)	2
6	Apresentar a fiscalização pedido formal de subcontratação (por ocorrência)	2
7	Manter engenheiro/arquiteto como responsável técnico (por ocorrência)	2
8	Efetuar o pagamento dos funcionários com todos os benefícios (por ocorrência)	2
9	Apresentar aditivos de valores de forma intempestiva. (por ocorrência)	6
10	Efetuar os pagamentos devidos aos subcontratados (por ocorrência)	6
11	Atender as determinações da fiscalização previamente a emissão do TERMO DE ACEITAÇÃO PROVISÓRIA (por ocorrência)	6
12	Atender as determinações da fiscalização previamente a emissão do TERMO DE ACEITAÇÃO DEFINITIVA (por ocorrência)	6

18.2.13. O somatório de todas as multas aplicadas ao longo da execução contratual não poderá exceder o percentual de 30% (trinta por cento) sobre o valor total do contrato.

18.2.14. Se a multa aplicada e as indenizações cabíveis forem superiores ao valor de pagamento eventualmente devido pela Administração ao contratado, além da perda desse valor, a diferença será descontada da garantia prestada, quando for o caso, ou será cobrada judicialmente.

18.2.15. A aplicação das sanções previstas neste Edital artigo não exclui, em hipótese alguma, a obrigação de reparação integral do dano causado à Administração Pública.

18.2.16. As sanções serão processadas de acordo com a Lei 14.133/2021.

19. ORÇAMENTO ESTIMADO EM PLANILHA

19.1. O orçamento estimado para o cumprimento total do objeto descrito neste Termo de Referência é de R\$ 267.365,45 (duzentos e sessenta e sete mil, trezentos e sessenta e cinco reais e quarenta e cinco centavos).

20. DOS RECURSOS ORÇAMENTÁRIOS

20.1. As despesas para atender a esta licitação estão programadas em dotação orçamentária própria, prevista no orçamento da União para o exercício de 2024, na classificação abaixo:

UNIDADE ORÇAMENTÁRIA: 0101 - CÂMARA DE VEREADORES

ATIVIDADE/PROJETO: 1.001 - Reforma e Ampliação da sede da Câmara

1.002 - Equipamentos da Câmara de Vereadores

ELEMENTO DA DESPESA: 4.4.90.51.00 - Obras e Instalações

4.4.90.52.00 - Equipamentos e Materiais Permanentes

FONTE: 1500000

21. DA FISCALIZAÇÃO

21.1. A fiscalização do contrato será realizada pelo servidor abaixo indicado:

Servidor Henrique de Souza Rodrigues
Responsável:
Unidade vinculada: Secretaria de Administração
Cargo/Função: Engenheiro Civil
Matrícula N.º: 3031
Telefone para contato: (77) 3456-2127
E-mail: Convênios.urandi.ba@gmail.com

22. DOS ANEXOS

22.1. Fazem parte deste Termo de Referência os seguintes anexos:

- ANEXO 1 - MEMORIAL DESCRITIVO
- ANEXO 2 - PLANILHA ORÇAMENTARIA
- ANEXO 3 - CRONOGRAMA
- ANEXO 4 - BDI
- ANEXO 5 - ART
- ANEXO 6 - PROJETOS
- RELATÓRIO FOTOGRÁFICO

MATEUS SILVEIRA OLIVEIRA
SECRETÁRIO

PREGÃO ELETRONICO N.º 002/2024PE

ANEXO II - MINUTA DO CONTRATO ADMINISTRATIVO N.º ____/20__

**TERMO DE CONTRATO DE OBRA N.º/...., QUE FAZEM
ENTRE SI O MUNICÍPIO DE URANDI - BA E A EMPRESA**
.....

A **CÂMARA MUNICIPAL DE URANDI - ESTADO DA BAHIA**, Pessoa Jurídica de Direito Público Interno, inscrita no CNPJ/MF sob o N.º 42.709.584/0001-19, com sede na Rua Sebastião Alves de Santana, n.º 57, 1º ANDAR - Centro Administrativo, Urandi-BA, CEP: 46.350-000, representada pelo Presidente - **EDSON DAVID JUNIOR**, brasileiro, maior, portador do RG n.º 1386132810 SSP - BA E CPF n.º 062.862.985-09, com endereço de citação e intimação na sede da Câmara Municipal de Urandi-BA, doravante denominado **CONTRATANTE** e o(a) inscrito(a) no CNPJ/MF sob o n.º, sediado(a) na, em doravante designada **CONTRATADA**, neste ato representada pelo(a) Sr.(a), portador(a) da Carteira de Identidade n.º, expedida pela (o), e CPF n.º, tendo em vista o que consta no PROCESSO ADMINISTRATIVO n.º 22/2024 e em observância às disposições da Lei n.º 14.133/2021 e na Lei n.º 8.078, de 1990 - Código de Defesa do Consumidor, resolvem celebrar o presente Termo de Contrato, decorrente do PREGÃO ELETRONICO n.º 002/2024PE, mediante as cláusulas e condições a seguir enunciadas.

1. CLÁUSULA PRIMEIRA - OBJETO

O objeto do presente Termo de Contrato é a **CONTRATAÇÃO DE EMPRESA DE ENGENHARIA PARA A EXECUÇÃO DAS OBRAS DE REFORMA DA SEDE DA CÂMARA MUNICIPAL DE URANDI-BA**, conforme especificações e quantitativos estabelecidos no Termo de Referência, anexo do Edital.

1.1. Este Termo de Contrato vincula-se ao Edital do Pregão, identificado no preâmbulo e à proposta vencedora, independentemente de transcrição.

2. CLÁUSULA SEGUNDA - VIGÊNCIA

2.1. O prazo de vigência deste Termo de Contrato é aquele fixado no Termo de Referência, com início na data de ____/____/____ e encerramento em ____/____/____, prorrogável na forma do art. 107, da Lei n.º 14.133, de 2021.

3. CLÁUSULA TERCEIRA - PREÇO

3.1. O valor do presente Termo de Contrato é de R\$ (.....).

3.2. No valor acima estão incluídas todas as despesas ordinárias diretas e indiretas decorrentes da execução contratual, inclusive tributos e/ou impostos, encargos sociais, trabalhistas, previdenciários, fiscais e comerciais incidentes, taxa de administração, frete, seguro e outros necessários ao cumprimento integral do objeto da contratação.

4. CLÁUSULA QUARTA - DOTAÇÃO ORÇAMENTÁRIA

As despesas decorrentes desta contratação estão programadas em dotação orçamentária própria, prevista no orçamento do Município, para o exercício de 2024, na classificação abaixo:

UNIDADE ORÇAMENTÁRIA: 0101 - CÂMARA DE VEREADORES
ATIVIDADE/PROJETO: 1.001 - Reforma e Ampliação da sede da Câmara
1.002 - Equipamentos da Câmara de Vereadores
ELEMENTO DA DESPESA: 4.4.90.51.00 - Obras e Instalações
4.4.90.52.00 - Equipamentos e Materiais Permanentes
FONTE: 1500000

5. CLÁUSULA QUINTA - PAGAMENTO

5.1. O prazo para pagamento e demais condições a ele referentes encontram-se no Termo de Referência.

6. CLÁUSULA SEXTA - REAJUSTE

6.1. As regras acerca do reajuste do valor contratual são as estabelecidas no Termo de Referência, anexo a este Contrato.

7. CLÁUSULA SÉTIMA - GARANTIA DE EXECUÇÃO

7.1. As regras acerca da garantia de execução são as estabelecidas no Termo de Referência, anexo a este Contrato.

8. CLÁUSULA OITAVA - ENTREGA E RECEBIMENTO DO OBJETO

8.1. As condições de entrega e recebimento do objeto são aquelas previstas no Termo de Referência, anexo ao Edital.

9. CLÁUSULA NONA - FISCALIZAÇÃO

9.1. A fiscalização da execução do objeto será efetuada pelo servidor:

Servidor Responsável: Henrique de Souza Rodrigues
Unidade vinculada: Secretaria de Administração
Cargo/Função: Engenheiro Civil
Matrícula N.º: 3031
Telefone para contato: (77) 3456-2127
E-mail: Convênios.urandi.ba@gmail.com

10. CLÁUSULA DÉCIMA - OBRIGAÇÕES DA CONTRATANTE E DA CONTRATADA

10.1. As obrigações da CONTRATANTE e da CONTRATADA são aquelas previstas no Termo de Referência, anexo do Edital.

11. CLÁUSULA DÉCIMA PRIMEIRA - SANÇÕES ADMINISTRATIVAS

11.1. As regras acerca das sanções administrativas são as estabelecidas no Termo de Referência, anexo do Edital.

12. CLÁUSULA DÉCIMA SEGUNDA - RESCISÃO

12.1. O PRESENTE TERMO DE CONTRATO PODERÁ SER RESCINDIDO:

12.1.1. Por ato unilateral e escrito da Administração, nas situações previstas nos incisos I do art. 138 da Lei n.º 14.133, de 2021, e com as consequências indicadas no art. 139 da mesma Lei, sem prejuízo da aplicação das sanções previstas no Termo de Referência, anexo ao Edital;

12.1.2. Amigavelmente, nos termos do art. 138, inciso II, da Lei n.º 14.133, de 2021.

12.2. Os casos de rescisão contratual serão formalmente motivados, assegurando-se à CONTRATADA o direito à prévia e ampla defesa.

12.3. O TERMO DE RESCISÃO SERÁ PRECEDIDO DE RELATÓRIO INDICATIVO DOS SEGUINTE ASPECTOS, CONFORME O CASO:

12.3.1. Balanço dos eventos contratuais já cumpridos ou parcialmente cumpridos;

12.3.2. Relação dos pagamentos já efetuados e ainda devidos;

12.3.3. Indenizações e multas.

13. CLÁUSULA DÉCIMA TERCEIRA - VEDAÇÕES

13.1. É VEDADO À CONTRATADA:

13.1.1. Caucionar ou utilizar este Termo de Contrato para qualquer operação financeira;

13.1.2. Interromper a execução contratual sob alegação de inadimplemento por parte da CONTRATANTE, salvo nos casos previstos em lei.

14. CLÁUSULA DÉCIMA QUARTA - ALTERAÇÕES

14.1. Eventuais alterações contratuais reger-se-ão pela disciplina do art. 124 da Lei n.º 14.133, de 2021.

14.2. A CONTRATADA é obrigada a aceitar, nas mesmas condições contratuais, os acréscimos ou supressões que se fizerem necessários, até o limite de 25% (vinte e cinco por cento) do valor inicial atualizado do contrato.

14.3. As supressões resultantes de acordo celebrado entre as partes contratantes poderão exceder o limite de 25% (vinte e cinco por cento) do valor inicial atualizado do contrato.

15. DAS DISPOSIÇÕES GERAIS

15.1. O CONTRATADO se obriga a manter, durante toda a execução do contrato, em compatibilidade com as obrigações por ele assumidas, todas as condições exigidas para a habilitação na licitação.

15.2. O CONTRATADO se obriga cumprir as exigências de reserva de cargos prevista em lei, bem como em outras normas específicas, para pessoa com deficiência, para reabilitado da Previdência Social e para aprendiz.

16. CLÁUSULA DÉCIMA QUINTA - DOS CASOS OMISSOS

16.1. Os casos omissos serão decididos pela CONTRATANTE, segundo as disposições contidas na Lei n.º 14.133, de 2021 e, subsidiariamente, segundo as disposições contidas na Lei n.º 8.078, de 1990 - Código de Defesa do Consumidor - e normas e princípios gerais dos contratos.

17. CLÁUSULA DÉCIMA SEXTA - PUBLICAÇÃO

17.1. Incumbirá à CONTRATANTE providenciar a publicação deste instrumento no Portal Nacional de Contratações Públicas (PNCP), no prazo previsto no art. 94 da Lei n.º 14.133, de 2021.

18. CLÁUSULA DÉCIMA SÉTIMA - FORO

18.1. É eleito o Foro da Comarca de Urandi - BA para dirimir os litígios que decorrerem da execução deste Termo de Contrato que não possam ser compostos pela conciliação, conforme art. 92, § 1º da Lei n.º 14.133, de 2021.

Para firmeza e validade do pactuado, o presente Termo de Contrato foi lavrado em 02 (duas) vias de igual teor, que, depois de lido e achado em ordem, vai assinado pelos contraentes.

Urandi / BA, de..... de 2024.

CONTRATANTE

CONTRATADA

MEMORIAL DESCRITIVO E ESPECIFICAÇÕES TÉCNICAS

**OBRA: REFORMA DA CÂMARA DE VEREADORES MUNICIPAL
DE URANDI/BA**

**LOCAL: R. Sebastião Alves de Santana, nº 57, 1º Andar – Centro
Administrativo**

O objetivo deste memorial é estabelecer as especificações técnicas dos materiais e serviços a serem empregados para a realização das obras e que deverão ser seguidos rigorosamente pelo EXECUTANTE.

O memorial descritivo é parte integrante do projeto. Sendo assim, entende-se por PROJETO o conjunto composto por PRANCHAS, MEMORIAL DESCRITIVO, PLANILHA ORÇAMENTÁRIA, CRONOGRAMA e demais documentos em anexo.

1. CONSIDERAÇÕES GERAIS

Periodicamente a obra deverá ser limpa, removendo-se entulho e detritos no decorrer dos trabalhos da reforma. Visto que a unidade continuará em atendimento.

A empresa deverá isolar as áreas onde estiver executando os serviços para se evitar quaisquer acidentes.

2. SERVIÇOS PRELIMINARES

- A empresa deverá ser responsável pela confecção e instalação de uma placa indicativa de obra. Deverá ser confeccionada em chapa de aço galvanizado (2,20X1,20), nos padrões determinados pela Administração. Será instalada em local visível, e deve apresentar em perfeitas condições até o término da reforma.

3. QUALIDADE DOS SERVIÇOS E DOS MATERIAIS

- Os serviços executados deverão obedecer às boas técnicas usualmente adotadas na Engenharia, em escrita com concordância as Normas Técnicas em vigor;
- A aplicação dos materiais será rigorosamente supervisionada pela FISCALIZAÇÃO, não sendo aceitos aqueles cuja qualidade seja inferior à especificada;
- A execução dos serviços deverá obedecer rigorosamente aos Projetos e às Especificações, não podendo ser inserida qualquer modificação sem o consentimento prévio da FISCALIZAÇÃO;
- Na execução só serão permitidos o uso de materiais ou equipamentos similares ou rigorosamente equivalentes, isto é, que desempenhem idênticas funções construtivas
- No caso de discrepância ou falta de especificações de marcas de materiais, serviços, acabamentos, entre outros, as escolhas deverão sempre ser aprovadas antecipadamente pela FISCALIZAÇÃO;
- Caso o material/equipamento especificado neste Memorial, encontre-se fora de linha, este deverá ser substituído por novo produto, desde que comprovada sua eficiência, equivalência e atendimento às condições estabelecidas no Memorial. A aprovação será feita por escrito, mediante amostras apresentadas à FISCALIZAÇÃO antes da aquisição do material. O mesmo procedimento será adotado no caso do material/equipamento entregue não corresponder à amostra previamente apresentada. Ambos os casos serão definidos pela FISCALIZAÇÃO;

- Os materiais deverão ser armazenados em locais apropriados, cobertos ou não, de acordo com sua natureza, ficando sua guarda sob a responsabilidade da CONTRATADA;
- É vedada a utilização de materiais, equipamentos e/ou ferramentas improvisadas, em substituição aos tecnicamente indicados para o fim a que se destinam;
- Quando não houver motivos ponderáveis para a substituição de um material especificado por outro, a CONTRATADA, em tempo hábil, apresentará, por escrito e por intermédio da FISCALIZAÇÃO, a proposta de substituição, instruindo-a com as razões determinadas do pedido de orçamento comparativo, de acordo com o que reza o contrato entre as partes, sobre equivalência.

4. ALVENARIA

- Todas as retiradas e demolições devem ser feitas levando-se em considerações as alterações de layout apresentadas pelo Projeto Arquitetônico e complementadas pela Planilha Quantitativa e por este memorial;
- Conforme projeto arquitetônico, haverá demolição de alvenaria;
- Conforme projeto arquitetônico haverá a colocação de alvenaria de vedação;
- O bloco cerâmico a ser utilizado deverá possuir qualidade comprovada pela Certificação Nacional de Qualidade - o "PSQ", uma certificação da ANICER em parceria com a ABNT e o Ministério das Cidades do Governo Federal.
- Toda a alvenaria a ser revestida será chapiscada depois de convenientemente limpa. A argamassa de chapisco deverá ter consistência fluida, ser constituída de areia, predominantemente grossa, com dimensão máxima entre 2,40mm e 6,30mm;
- O procedimento de execução do chapisco deverá obedecer ao previsto na NBR 7200 – Revestimentos de paredes e tetos com argamassas – materiais, preparo, aplicação e manutenção. As bases de revestimento deverão atender às condições de plano, prumo e nivelamento, fixadas pela especificação de norma brasileira;
- Para a aplicação do chapisco, a base deverá estar limpa, livre de pó, graxas, óleos, eflorescências, materiais soltos ou quaisquer produtos que venham prejudicar a aderência e abundantemente molhadas antes de receber a aplicação desse tipo de revestimento. A operação terá de ser executada, para atingir o seu objetivo, com o emprego de esguicho de mangueira;

- A massa única consiste em uma camada de revestimento que propicia a superfície receber o acabamento final. Sua aplicação se dará após o chapisco;
- O procedimento de execução do reboco deverá obedecer ao previsto na NBR 7200 – Revestimento de paredes e tetos com argamassas -materiais, preparo, aplicação e manutenção;
- As superfícies a serem pintadas serão cuidadosamente limpas, escovadas e raspadas, de modo a remover sujeiras, poeiras e outras substâncias estranhas;
- As superfícies a serem pintadas serão protegidas quando perfeitamente secas e lixadas;
- Cada demão de tinta somente será aplicada quando a precedente estiver perfeitamente seca, devendo-se observar um intervalo de 24 horas entre demãos sucessivas;
- Igual cuidado deverá ser tomado entre demãos de tinta e de massa plástica, observando um intervalo mínimo de 48 horas após cada demão de massa;
- Deverão ser adotadas precauções especiais, a fim de evitar respingos de tinta em superfícies não destinadas à pintura, como vidros, ferragens de esquadrias e outras.
- As cores serão definidas pela fiscalização, o executor deverá consultar a fiscalização antes de realizar seleção de cores.
- Naquilo que for aplicável ao caso e rigorosamente de acordo com as especificações técnicas de preparação, limpeza e aplicação indicadas pelo fabricante, devendo ser 1ª linha, nas cores especificadas. Não sendo permitido o uso de corantes em bisnagas e/ou diluição de tinta no selador.
- A tinta utilizada deverá anteder a norma DIN 55649 ou outra norma de sustentabilidade; e deverá ser livre de solventes e odor, e ser de primeira linha.

5. PISO

- Deverá ser aplicado soleira nos locais indicados em projeto
- Todas as juntas deverão ser em material epóxi, cor cinza, (com índice de absorção de água inferior a 4%) estar perfeitamente alinhadas e de espessuras uniforme, as quais poderão exceder a 1,5 mm;
- Respeitar e tratar as juntas estruturais, devendo rejuntá-las com materiais de elasticidade permanente; realizar uma junta perimetral para evitar tensões entre

o pavimento e o revestimento; e efetuar juntas de dilatação conforme projeto do responsável técnico;

- Na aplicação, utilizar espaçadores entre peças para manter seus alinhamentos;
- Rejuntar após 72 horas com um rejuntamento epóxi.
- Deixar as juntas entre peças de no mínimo 2 mm, observando sempre as indicações do fabricante;
- Não será permitida a passagem sobre a pavimentação dentro de três dias do seu assentamento;
- A pavimentação será convenientemente protegida com camada de areia, tábuas ou outro processo, durante a construção;
- Não será tolerado o assentamento de peças rachadas, emendadas, com retoques visíveis de massa, com veios capazes de comprometer seu aspecto, durabilidade e resistência ou com quaisquer outros defeitos.

6. PAREDE EM DRYWALL

- No pavimento superior deverá ser removido o sistema de vedação existente e substituído por fechamentos em placas de Drywall, conforme os detalhamentos do projeto arquitetônico e especificações da planilha orçamentária.

7. ESQUADRIAS

- A porta principal deverá ser removida, substituindo-a por uma porta de vidro de correr (2 folhas);
- As chapas serão inspecionadas no recebimento quanto à presença de bolhas, fissurações, manchas, riscos, empenamentos e defeitos de corte, e serão rejeitadas quando da ocorrência de qualquer desses defeitos; poderá ser escolhido o adequado acabamento das bordas (corte limpo, filetado, lapidado redondo, ou lapidado chanfrado). Aceitar-se-á variação dimensional de, no máximo 3,0 mm para maior ou para menor.
- No pavimento superior deverão ser instaladas portas de alumínio do tipo veneziana nas vedações instaladas, a disposição deverá seguir o projeto arquitetônico.

8. FORRO EM DRYWALL

- Na área ampliada deverá ser revisto o forro em Drywall.

9. LAJE E FORRO

- Toda laje aparente na área externa interna, deverá ser devidamente lixada e pintada com tinta acrílica em duas demãos, assim como o forro em Drywall.

10. INSTALAÇÕES ELÉTRICAS

- De acordo com as Normas Técnicas da ABNT e especificações do memorial descritivo correspondente, apresentadas no orçamento e projeto, para aquisição de equipamentos, materiais e execução das instalações.
- O acabamento de interruptores e tomadas cor branca, em poliestireno (OS), resistente a chamas, resistente a impactos e ter ótima estabilidade às radiações UV para evitar amarelamentos.
- A afiação aparente existente, conforme relatório fotográfico, deverá ser “escondida” na alvenaria e/ou piso;

11. SERVIÇOS FINAIS

- Deverá ser instalada após a conclusão da obra, uma placa de inauguração em alumínio (0,5*0,7), o layout da placa deverá ser aprovado pela FISCALIZAÇÃO;
- Para assegurar a entrega da edificação em perfeito estado, a CONTRATADA deverá executar todos os arremates que julgar necessários, bem como os determinados pela FISCALIZAÇÃO;
- A obra deverá ser mantida completamente limpa, interna e externamente, sendo todo o entulho removido e todo o material restante transferido periodicamente;
- A obra deverá ser entregue totalmente limpa, isenta de detritos ou entulhos, com todas as instalações funcionando, testadas previamente e na presença da FISCALIZAÇÃO.

12. BOLETIM DE MEDIÇÃO

As medições serão aceitas mediante a apresentação de documentação comprobatória a seguir:

- A empresa executora deverá apresentar relatório fotográfico dos serviços finalizados a cada solicitação de desbloqueio, seguindo os serviços e prazos indicados no cronograma físico financeiro. O relatório deverá indicar todos os serviços com no mínimo 15 fotos coloridas.

-
- A empresa deverá encaminhar um boletim de medição para conferência dos serviços executados pela fiscalização, o boletim de medição deverá conter um campo para assinatura do engenheiro responsável pela fiscalização.
 - A empresa deverá apresentar uma via do diário de obras juntamente com a solicitação de desbloqueio, que se dará por ofício.
 - A medição será paga de acordo os serviços executados, se porventura não for utilizado os serviços na sua totalidade ou material/equipamento não especificado nas peças técnicas ou aprovado pela fiscalização, caberá glosa dos serviços não executados.

Urandi-BA, 27 de junho de 2024.



Henrique de Souza Rodrigues
Engenheiro Civil
CREA-BA 141978497-8



Obra
REFORMA DA CÂMARA DE VEREADORES DE URANDI-BA

Bancos
SINAPI - 05/2024 - Bahia
SBC - 06/2024 - Bahia
ORSE - 03/2024 - Sergipe
SETOP - 01/2024 - Minas
Gerais
AGESUL - 01/2024 - Mato

B.D.I.
22,37%

Encargos Sociais
Não Desonerado: embutido nos
preços unitário dos insumos de
mão de obra, de acordo com as
bases.

Orçamento Sintético

Item	Código	Banco	Descrição	Und	Quant.	Valor Unit	Valor Unit com BDI	Total	Peso (%)
1			REFORMA DA CAMARA DE VEREADORES					267.365,45	100,00 %
1.1			SERVIÇOS PRELIMINARES					1.210,44	0,45 %
1.1.1	51	ORSE	Placa de obra em chapa aço galvanizado, instalada - Rev 02_01/2022	m²	2,64	374,69	458,50	1.210,44	0,45 %
1.2			DEMOLIÇÃO E REMOÇÃO					4.737,34	1,77 %
1.2.1	97622	SINAPI	DEMOLIÇÃO DE ALVENARIA DE BLOCO FURADO, DE FORMA MANUAL, SEM REAPROVEITAMENTO. AF_09/2023	m³	0,3	62,42	76,38	22,91	0,01 %
1.2.2	12346	ORSE	Remoção de esquadria de alumínio e vidro Rev. 01 - 03/2022	m²	6	17,39	21,28	127,68	0,05 %
1.2.3	227	ORSE	Remoção de estrutura metálica chumbada em concreto (alambrado, guarda-corpo)	m²	23,72	52,11	63,76	1.512,38	0,57 %
1.2.4	100982	SINAPI	CARGA, MANOBRA E DESCARGA DE ENTULHO EM CAMINHÃO BASCULANTE 10 M³ - CARGA COM ESCAVADEIRA HIDRÁULICA (CAÇAMBA DE 0,80 M³ / 111 HP) E DESCARGA LIVRE (UNIDADE: M3). AF_07/2020	m³	19,38	8,95	10,95	212,21	0,08 %
1.2.5	97914	SINAPI	TRANSPORTE COM CAMINHÃO BASCULANTE DE 6 M³, EM VIA URBANA PAVIMENTADA, DMT ATÉ 30 KM (UNIDADE: M3XKM). AF_07/2020	M3XKM	387,6	2,88	3,52	1.364,35	0,51 %
1.2.6	97638	SINAPI	REMOÇÃO DE CHAPAS E PERFIS DE DRYWALL, DE FORMA MANUAL, SEM REAPROVEITAMENTO. AF_09/2023	m²	23,25	9,79	11,98	278,53	0,10 %
1.2.7	73948/007	SINAPI	LIMPEZA ESQUADRIA FERRO C/SOLVENTE	m²	28,75	34,66	42,41	1.219,28	0,46 %
1.3			ALVENARIA					3.182,51	1,19 %
1.3.1	103325	SINAPI	ALVENARIA DE VEDAÇÃO DE BLOCOS CERÂMICOS FURADOS NA VERTICAL DE 14X19X39 CM (ESPESSURA 14 CM) E ARGAMASSA DE ASSENTAMENTO COM PREPARO MANUAL. AF_12/2021	m²	10,8	79,34	97,08	1.048,46	0,39 %
1.3.2	3310	ORSE	Chapisco em parede com argamassa traço t1 - 1:3 (cimento / areia) - Revisado 08/2015	m²	21,6	6,66	8,14	175,82	0,07 %
1.3.3	87561	SINAPI	MASSA ÚNICA, EM ARGAMASSA INDUSTRIALIZADA, PREPARO MECÂNICO, APLICADA COM EQUIPAMENTO DE MISTURA E PROJEÇÃO DE ARGAMASSA EM PAREDES INTERNAS, E = 10MM, SEM TALISCAS. AF_03/2024	m²	21,6	46,89	57,37	1.239,19	0,46 %

Câmara de Vereadores de Urandi
CNPJ: 42.709.584/0001-19

1.3.4	88497	SINAPI	EMASSAMENTO COM MASSA LÁTEX, APLICAÇÃO EM PAREDE, DUAS DEMÃOS, LIXAMENTO MANUAL. AF_04/2023	m²	21,6	18,78	22,98	496,36	0,19 %
1.3.5	105031	SINAPI	CONTRAVERGA MOLDADA IN LOCO COM UTILIZAÇÃO DE BLOCOS CANALETA, ESPESSURA DE *15* CM. AF_03/2024	M	4	45,50	55,67	222,68	0,08 %
1.4			FECHAMENTOS EM DRYWALL					3.089,50	1,16 %
1.4.1	96369	SINAPI	PAREDE COM SISTEMA EM CHAPAS DE GESSO PARA DRYWALL, USO INTERNO, COM DUAS FACES DUPLAS E ESTRUTURA METÁLICA COM GUIAS DUPLAS PARA PAREDES COM ÁREA LÍQUIDA MAIOR OU IGUAL A 6 M2, COM VÃOS. AF_07/2023_PS	m²	10	218,09	266,87	2.668,70	1,00 %
1.4.2	8623	ORSE	Emassamento de superfície, com aplicação de 02 demãos de massa corrida - R1	m²	20	17,20	21,04	420,80	0,16 %
1.5			INSTALAÇÕES ELÉTRICAS					19.603,38	7,33 %
1.5.1	023310	SBC	FORNECIMENTO E COLOCACAO GRADES DE FERRO EM JANELAS	m²	0,42	517,66	633,46	266,05	0,10 %
1.5.2	13598	ORSE	Painel slim Led quadrado de sobrepor autovolt, potência 24W, 4000K, ângulo de 120°	un	11	70,76	86,58	952,38	0,36 %
1.5.3	101883	SINAPI	QUADRO DE DISTRIBUIÇÃO DE ENERGIA EM CHAPA DE AÇO GALVANIZADO, DE EMBUTIR, COM BARRAMENTO TRIFÁSICO, PARA 18 DISJUNTORES DIN 100A - FORNECIMENTO E INSTALAÇÃO. AF_10/2020	UN	1	513,06	627,83	627,83	0,23 %
1.5.4	1861	ORSE	Fornecimento de cadeado 40mm	un	1	25,40	31,08	31,08	0,01 %
1.5.5	91932	SINAPI	CABO DE COBRE FLEXÍVEL ISOLADO, 10 MM², ANTI-CHAMA 450/750 V, PARA CIRCUITOS TERMINAIS - FORNECIMENTO E INSTALAÇÃO. AF_03/2023	M	315,6	16,14	19,75	6.233,10	2,33 %
1.5.6	91926	SINAPI	CABO DE COBRE FLEXÍVEL ISOLADO, 2,5 MM², ANTI-CHAMA 450/750 V, PARA CIRCUITOS TERMINAIS - FORNECIMENTO E INSTALAÇÃO. AF_03/2023	M	113,7	4,25	5,20	591,24	0,22 %
1.5.7	101894	SINAPI	DISJUNTOR TRIPOLAR TIPO NEMA, CORRENTE NOMINAL DE 60 ATÉ 100A - FORNECIMENTO E INSTALAÇÃO. AF_10/2020	UN	2	156,00	190,89	381,78	0,14 %
1.5.8	93654	SINAPI	DISJUNTOR MONOPOLAR TIPO DIN, CORRENTE NOMINAL DE 16A - FORNECIMENTO E INSTALAÇÃO. AF_10/2020	UN	5	12,08	14,78	73,90	0,03 %
1.5.9	93657	SINAPI	DISJUNTOR MONOPOLAR TIPO DIN, CORRENTE NOMINAL DE 32A - FORNECIMENTO E INSTALAÇÃO. AF_10/2020	UN	6	15,05	18,41	110,46	0,04 %
1.5.10	9041	ORSE	Dispositivo de proteção contra surto de tensão DPS 60kA - 275v	un	4	86,93	106,37	425,48	0,16 %
1.5.11	399	ORSE	Eletroduto flexível de pvc (sanfonado), diâm = 25mm (3/4")	m	28,83	6,32	7,73	222,85	0,08 %
1.5.12	4278	ORSE	Eletroduto flexível de pvc (sanfonado), diâm = 32mm (1")	m	24,7	8,04	9,83	242,80	0,09 %
1.5.13	357	ORSE	Eletroduto de pvc rígido roscável, diâm = 60mm (2")	m	70	30,54	37,37	2.615,90	0,98 %
1.5.14	359	ORSE	Eletroduto de pvc rígido roscável, diâm = 85mm (3")	m	22,6	49,16	60,15	1.359,39	0,51 %

Câmara de Vereadores de Urandi
CNPJ: 42.709.584/0001-19

1.5.14	91992 SINAPI	TOMADA ALTA DE EMBUTIR (1 MÓDULO), 2P+T 10 A, INCLUINDO SUPORTE E PLACA - FORNECIMENTO E INSTALAÇÃO. AF_03/2023	UN	8	45,08	55,16	441,28	0,17 %
1.5.15	777 ORSE	Caixa octogonal 4" x 4", em pvc, p/ ponto de luz embutido	un	3	10,93	13,37	40,11	0,02 %
1.5.16	91953 SINAPI	INTERRUPTOR SIMPLES (1 MÓDULO), 10A/250V, INCLUINDO SUPORTE E PLACA - FORNECIMENTO E INSTALAÇÃO. AF_03/2023	UN	3	28,48	34,85	104,55	0,04 %
1.5.17	CPU12 Próprio	Spot Par 20 Para Trilho Perfil Iluminação Focal 14 Uni Soft Cor branco 110V/220V, incluso lâmpada	UN	4	385,00	471,12	1.884,48	0,70 %
1.5.18	3395 ORSE	Ponto de luz em teto ou parede, com eletroduto de pvc flexível sanfonado embutido Ø 3/4"	un	4	259,78	317,89	1.271,56	0,48 %
1.5.18	3395 ORSE	Ponto de luz em teto ou parede, com eletroduto de pvc flexível sanfonado embutido Ø 3/4"	un	4	259,78	317,89	1.271,56	0,48 %
1.5.19	3278 ORSE	Ponto de interruptor 01 seção (1 s) embutido com eletroduto de pvc flexível sanfonado Ø 3/4"	pt	1	186,16	227,80	227,80	0,09 %
1.5.19	3278 ORSE	Ponto de interruptor 01 seção (1 s) embutido com eletroduto de pvc flexível sanfonado Ø 3/4"	pt	1	186,16	227,80	227,80	0,09 %
1.6		ESQUADRIAS					82.719,22	30,94 %
1.6.1	3736 ORSE	Fechadura para porta de correr, bico de papagaio	un	1	339,19	415,06	415,06	0,16 %
1.6.2	13096 ORSE	Porta em vidro temperado 10mm, incolor, inclusive ferragens de fixação e instalação, exclusive puxador - Rev 01_10/2021	m²	6	695,38	850,93	5.105,58	1,91 %
1.6.3	100674 SINAPI	JANELA FIXA DE ALUMÍNIO PARA VIDRO, COM VIDRO, BATENTE E FERRAGENS. EXCLUSIVE ACABAMENTO, ALIZAR E CONTRAMARCO. FORNECIMENTO E INSTALAÇÃO. AF_12/2019	m²	2,2	436,74	534,43	1.175,74	0,44 %
1.6.4	CPU11 Próprio	JANELA DE VIDRO CAMARÃO	m²	6,4	1.400,00	1.713,18	10.964,35	4,10 %
1.6.5	12219 ORSE	Portão/porta em alumínio cor N/B/P, de correr, vazado, em tubo quadrado 3"x1.1/2" horizontais e engradado e 1.1/2"x1.1/2" verticais, com espaçamento de 12cm.	m²	3,72	396,17	484,79	1.803,41	0,67 %
1.6.6	11347 ORSE	Fornecimento e instalação de fachada em pele de vidro, em vidro laminado 3+3 refletivo	m²	25	1.749,08	2.140,34	53.508,50	20,01 %
1.6.7	11941 ORSE	Janela em alumínio, cor N/P/B, tipo moldura-vidro, de correr, exclusive vidro	m²	1,92	505,82	618,97	1.188,42	0,44 %
1.6.8	94559 SINAPI	JANELA DE AÇO TIPO BASCULANTE PARA VIDROS, COM BATENTE, FERRAGENS E PINTURA ANTICORROSIVA. EXCLUSIVE VIDROS, ACABAMENTO, ALIZAR E CONTRAMARCO. FORNECIMENTO E INSTALAÇÃO. AF_12/2019	m²	0,36	729,42	892,59	321,33	0,12 %
1.6.9	1881 ORSE	Vidro liso fumê 4mm - Rev 01_10/2021	m²	2,28	217,79	266,50	607,62	0,23 %
1.6.10	1884 ORSE	Vidro temperado 8 mm, liso, transparente, com ferragens - Rev 04_10/2021	m²	12,39	391,69	479,31	5.938,65	2,22 %

Câmara de Vereadores de Urandi
CNPJ: 42.709.584/0001-19

1.6.11	13096	ORSE	Porta em vidro temperado 10mm, incolor, inclusive ferragens de fixação e instalação, exclusive puxador - Rev 01_10/2021	m²	1,6	695,38	850,93	1.361,48	0,51 %
1.6.12	102189	SINAPI	JOGO DE FERRAGENS CROMADAS PARA PORTA DE VIDRO TEMPERADO, UMA FOLHA COMPOSTO DE DOBRADICAS SUPERIOR E INFERIOR, TRINCO, FECHADURA, CONTRA FECHADURA COM CAPUCHINHO SEM MOLA E PUXADOR. AF_01/2021	UN	1	268,93	329,08	329,08	0,12 %
1.7			REVISÃO DO FORRO EM DRYWALL					3.459,30	1,29 %
1.7.1	96114	SINAPI	FORRO EM DRYWALL, PARA AMBIENTES COMERCIAIS, INCLUSIVE ESTRUTURA BIRECIONAL DE FIXAÇÃO. AF_08/2023_PS	m²	30	83,80	102,54	3.076,20	1,15 %
1.7.2	2278	ORSE	Emassamento de superfície, com aplicação de 01 demão de massa corrida, lixamento e retoques - R1	m²	30	10,44	12,77	383,10	0,14 %
1.8			REVISÃO DE COBERTURA					10.613,12	3,97 %
1.8.1	12729	ORSE	Telhamento com telha em aço galvanume, dupla, trapezoidal, com preenchimento PIR 20mm, FSup.=não pintada, FInf.=Filme Alum. Bco, TP40 - 2 x 0,43mm, Kingspan- Isoeste ou similar	m²	10	258,50	316,32	3.163,20	1,18 %
1.8.2	ED-52311	SETOP	MANTA ISOLANTE/TÉRMICA PARA TELHADO, EXCLUSIVE CONTA CAIBRO	m²	257,16	23,68	28,97	7.449,92	2,79 %
1.9			REVESTIMENTOS					15.167,28	5,67 %
1.9.1	88489	SINAPI	PINTURA LÁTEX ACRÍLICA PREMIUM, APLICAÇÃO MANUAL EM PAREDES, DUAS DEMÃOS. AF_04/2023	m²	509,14	13,53	16,55	8.426,26	3,15 %
1.9.2	88488	SINAPI	PINTURA LÁTEX ACRÍLICA PREMIUM, APLICAÇÃO MANUAL EM TETO, DUAS DEMÃOS. AF_04/2023	m²	340,8	16,17	19,78	6.741,02	2,52 %
1.10			PINTURA DA ESCADA					2.178,57	0,81 %
1.10.1	100752	SINAPI	PINTURA COM TINTA EPOXÍDICA DE ACABAMENTO APLICADA A ROLO OU PINCEL SOBRE PERFIL METÁLICO EXECUTADO EM FÁBRICA (02 DEMÃOS). AF_01/2020	m²	35,65	49,94	61,11	2.178,57	0,81 %
1.11			SOLEIRAS E PEITORIL					2.349,28	0,88 %
1.11.1	9587	ORSE	Soleira em granito polido preto, l=15cm, esp = 2 cm	m	4,3	143,16	175,18	753,27	0,28 %
1.11.2	7284	ORSE	Peitoril granito branco fortaleza polido, c/ largura = 22 cm, esp = 2 cm	m	6,6	197,62	241,82	1.596,01	0,60 %
1.12			ACESSIBILIDADE					5.405,34	2,02 %
1.12.1	4264	ORSE	Corrimão em aço inox, escovado, d=1 1/2"	m	5	90,82	111,13	555,65	0,21 %
1.12.2	11902	ORSE	Piso tátil alerta pinado - Elementos em ABS revestido de inox (100 peças/m) - Rev 01_01/2022	m	5	152,64	186,78	933,90	0,35 %
1.12.3	11903	ORSE	Piso tátil direcional pinado - Elementos em ABS revestido de inox (12 peças/m) - Rev 01_01/2022	m	13	165,56	202,59	2.633,67	0,99 %

Câmara de Vereadores de Urandi
CNPJ: 42.709.584/0001-19

1.12.4	12436	ORSE	Rampa padrão para acesso de deficientes a passeio público, em concreto simples Fck=25MPa, despolada, pintada em novacor, 02 demãos e piso tátil de alerta/direcional.	un	1	402,67	492,74	492,74	0,18 %
1.12.5	2401002060	AGESUL	PINTURA E DEMARCAÇÃO NO PISO PARA SINALIZAR VAGA DE ESTACIONAMENTO, USO INTERNO OU EXTERNO, COM O SIMBOLO "CADEIRANTE", NA MEDIDA DE (1,20 X 1,20)M	UN	1	68,76	84,14	84,14	0,03 %
1.12.6	88315	SINAPI	SERRALHEIRO COM ENCARGOS COMPLEMENTARES	H	18	32,02	39,18	705,24	0,26 %
1.13			JARDIM DE INVERNO					7.008,25	2,62 %
1.13.1	103325	SINAPI	ALVENARIA DE VEDAÇÃO DE BLOCOS CERÂMICOS FURADOS NA VERTICAL DE 14X19X39 CM (ESPESSURA 14 CM) E ARGAMASSA DE ASSENTAMENTO COM PREPARO MANUAL. AF_12/2021	m²	6,34	79,34	97,08	615,48	0,23 %
1.13.2	3310	ORSE	Chapisco em parede com argamassa traço t1 - 1:3 (cimento / areia) - Revisado 08/2015	m²	9,95	6,66	8,14	80,99	0,03 %
1.13.3	87561	SINAPI	MASSA ÚNICA, EM ARGAMASSA INDUSTRIALIZADA, PREPARO MECÂNICO, APLICADA COM EQUIPAMENTO DE MISTURA E PROJEÇÃO DE ARGAMASSA EM PAREDES INTERNAS, E = 10MM, SEM TALISCAS. AF_03/2024	m²	9,95	46,89	57,37	570,83	0,21 %
1.13.4	8624	ORSE	Emassamento de superfície, com aplicação de 02 demãos de massa acrílica, lixamento e retoques - Rev 01	m²	9,95	19,88	24,32	241,98	0,09 %
1.13.5	4849	ORSE	Impermeabilização com vedapren branco ou similar, para lajes, 06 demãos	m²	5,8	67,49	82,58	478,96	0,18 %
1.13.6	12445	ORSE	Soleira em granito branco siena, polido, l = 15 cm, e = 2 cm	m	11,8	131,28	160,64	1.895,55	0,71 %
1.13.7	88478	SINAPI	CONTRAPISO COM ARGAMASSA AUTONIVELANTE, APLICADO SOBRE LAJE, ADERIDO, ESPESSURA 4CM. AF_07/2021	m²	10,56	39,62	48,48	511,94	0,19 %
1.13.8	8760	ORSE	Planta - Palmeira Areca (alt=1,00m), fornecimento e plantio	un	2	163,29	199,81	399,62	0,15 %
1.13.9	CPU09	Próprio	Dolomita 10 Kg Pedra Marmore Seixo Branco Rolado Nº 02	UN	9	49,00	59,96	539,64	0,20 %
1.13.9	CPU10	Próprio	VASO PARA PLANTAS LINHA VERSART, MODELO VERONA OU SIMILAR, NA COR VERDE (ANTIQUE), DIMENSÕES, 70X52CM (DIÂMETROXALTURA), FABRICADO EM POLIETILENO CAPACIDADE MINIMA DE 130000 MILILITROS	UN	2	675,00	825,99	1.651,98	0,62 %
1.13.10	89865	SINAPI	TUBO, PVC, SOLDÁVEL, DN 25MM, INSTALADO EM DRENO DE AR-CONDICIONADO - FORNECIMENTO E INSTALAÇÃO. AF_08/2022	M	1	17,39	21,28	21,28	0,01 %
1.14			PLACAS DE IDENTIFICAÇÃO					1.164,15	0,44 %
1.14.1	7721	ORSE	Placa de identificação em aço escovado, dobrado nas extremidades dim. 21 x 11cm - Fornecimento e instalação	un	5	190,27	232,83	1.164,15	0,44 %
1.15			DIVERSOS					2.481,11	0,93 %

Câmara de Vereadores de Urandi
CNPJ: 42.709.584/0001-19

1.15.1	2642	ORSE	Escada marinheiro em barra chata de ferro 2" x 5/16"	m	3	357,36	437,30	1.311,90	0,49 %
1.15.2	1891	ORSE	Persiana vertical em alumínio	m²	6,37	150,00	183,55	1.169,21	0,44 %
1.16			TRANSFERENCIA DE ARQUIVOS					198,94	0,07 %
1.16.1	88316	SINAPI	SERVENTE COM ENCARGOS COMPLEMENTARES	H	7	23,23	28,42	198,94	0,07 %
1.17			EMBUTIR AFIAÇÃO EXPOSTA					296,00	0,11 %
1.17.1	91862	SINAPI	ELETRODUTO RÍGIDO ROSCÁVEL, PVC, DN 20 MM (1/2"), PARA CIRCUITOS TERMINAIS, INSTALADO EM FORRO - FORNECIMENTO E INSTALAÇÃO. AF_03/2023	M	25	9,68	11,84	296,00	0,11 %
1.18			CONTRAPISO LAJE EXTERNA					1.130,70	0,42 %
1.18.1	88477	SINAPI	CONTRAPISO COM ARGAMASSA AUTONIVELANTE, APLICADO SOBRE LAJE, ADERIDO, ESPESSURA 3CM. AF_07/2021	m²	28,64	32,27	39,48	1.130,70	0,42 %
1.19			DRENAGEM DA VARANDA					37,68	0,01 %
1.19.1	89508	SINAPI	TUBO PVC, SÉRIE R, ÁGUA PLUVIAL, DN 40 MM, FORNECIDO E INSTALADO EM RAMAL DE ENCAMINHAMENTO. AF_06/2022	M	2	15,40	18,84	37,68	0,01 %
1.20			AR CONDICIONADO					96.542,92	36,11 %
1.20.1	103266	SINAPI	AR CONDICIONADO SPLIT ON/OFF, PISO TETO, 60.000 BTU/H, CICLO FRIO - FORNECIMENTO E INSTALAÇÃO. AF_11/2021_PE	UN	6	12.095,63	14.801,42	88.808,52	33,22 %
1.20.2	103253	SINAPI	AR CONDICIONADO SPLIT INVERTER, HI-WALL (PAREDE), 24000 BTU/H, CICLO FRIO - FORNECIMENTO E INSTALAÇÃO. AF_11/2021_PE	UN	1	5.935,61	7.263,40	7.263,40	2,72 %
1.20.3	13274	ORSE	Instalação de Ar condicionado split (evaporadora e condensadora), hi-wall (parede), de 12000 btu/h até 18000 btu/h	un	1	384,90	471,00	471,00	0,18 %
1.21			INSTALAÇÕES HIDRAULICAS					1.634,10	0,61 %
1.21.1	13064	ORSE	Bacia sanitaria RAVENA c/caixa de descarga acoplada, DUAL, linha Aspen/Izy/Ravena/Fast/Flex, DECA ou similar, inclusive assento ASTRA TPK ou similar, conj. de fixação DECA SP13 ou similar, anel de vedação e engate plástico - Rev 01	un	2	667,69	817,05	1.634,10	0,61 %
1.22			SERVIÇOS FINAIS					3.156,32	1,18 %
1.22.1	5	ORSE	Placa de inauguração de obra em alumínio 0,50 x 0,70 m	un	1	2.078,39	2.543,32	2.543,32	0,95 %
1.22.2	2450	ORSE	Limpeza geral	m²	211,38	2,37	2,90	613,00	0,23 %

Total sem BDI

218.500,58

Câmara de Vereadores de Urandi
CNPJ: 42.709.584/0001-19

Total do BDI
Total Geral

48.864,87
267.365,45

HENRIQUE DE
SOUZA
RODRIGUES:07130
087501

Assinado de forma digital
por HENRIQUE DE SOUZA
RODRIGUES:07130087501
Dados: 2024.06.27
15:58:10 -03'00'

Henrique de Souza Rodrigues
Engenheiro Civil



Obra
REFORMA DA CÂMARA DE VEREADORES DE URANDI-BA

Bancos
SINAPI - 05/2024 - Bahia
SBC - 06/2024 - Bahia
ORSE - 03/2024 - Sergipe
SETOP - 01/2024 - Minas Gerais
AGESUL - 01/2024 - Mato Grosso do Sul

B.D.I.
22,37%

Encargos Sociais
Não Desonerado: embutido nos preços unitário dos insumos de mão de obra, de acordo com as bases.

Planilha Orçamentária Analítica

1			REFORMA DA CAMARA DE VEREADORES						267.365,45
1.1			SERVIÇOS PRELIMINARES						1.210,44
1.1.1	Código	Banco	Descrição	Tipo	Und	Quant.	Valor Unit	Total	
Composição	51	ORSE	Placa de obra em chapa aço galvanizado, instalada - Rev 02_01/2022	Mobilização / Instalações Provisórias / Desmobilização	m²	1,0000000	374,69	374,69	
Composição Auxiliar	10549	ORSE	Encargos Complementares - Servente	Provisórios	h	2,0000000	3,72	7,44	
Composição Auxiliar	10551	ORSE	Encargos Complementares - Carpinteiro	Provisórios	h	1,0000000	3,62	3,62	
Insumo	00001213/SIN	ORSE	Carpinteiro de formas (horista)	Mão de Obra	h	1,0000000	18,21	18,21	
Insumo	00004813/SIN API	ORSE	Placa de obra (para construcao civil) em chapa galvanizada *n. 22*, adesivada, de *2,4 x 1,2* m (sem postes para fixacao)	Material	m²	1,0000000	285,00	285,00	
Insumo	00005075/SIN	ORSE	Prego de aco polido com cabeca 18 x 30 (2 3/4 x 10)	Material	kg	0,1500000	17,04	2,55	
Insumo	00006111/SIN	ORSE	Servente de obras (horista)	Mão de Obra	h	2,0000000	13,65	27,30	
Insumo	1569	ORSE	Madeira mista serrada (barrote) 6 x 6cm - 0,0036 m3/m (angelim, louro)	Material	m	4,0000000	6,75	27,00	
Insumo	6995	ORSE	Madeira mista serrada (sarrafo) 2,2 x 5,5cm - 0,00121 m³/m	Material	m	1,0000000	3,57	3,57	
				MO sem LS =>	45,51	LS =>	0,00	MO com LS =>	45,51
				Valor do BDI =>	83,81			Valor com BDI =>	458,50
						Quant. =>	2,6400000	Preço Total =>	1.210,44

1.2			DEMOLIÇÃO E REMOÇÃO						4.737,34
1.2.1	Código	Banco	Descrição	Tipo	Und	Quant.	Valor Unit	Total	
Composição	97622	SINAPI	DEMOLIÇÃO DE ALVENARIA DE BLOCO FURADO, DE FORMA MANUAL, SEM REAPROVEITAMENTO. AF_09/2023	SERP - SERVIÇOS PRELIMINARES	m³	1,0000000	62,42	62,42	
Composição Auxiliar	88309	SINAPI	PEDREIRO COM ENCARGOS COMPLEMENTARES	SEDI - SERVIÇOS DIVERSOS	H	0,3541000	32,27	11,42	
Composição Auxiliar	88316	SINAPI	SERVENTE COM ENCARGOS COMPLEMENTARES	SEDI - SERVIÇOS DIVERSOS	H	2,1957000	23,23	51,00	
				MO sem LS =>	40,25	LS =>	0,00	MO com LS =>	40,25
				Valor do BDI =>	13,96			Valor com BDI =>	76,38

Câmara de Vereadores de Urandi
CNPJ: 42.709.584/0001-19

Quant. => 0,3000000 Preço Total => 22,91

1.2.2	Código	Banco	Descrição	Tipo	Und	Quant.	Valor Unit	Total	
Composição	12346	ORSE	Remoção de esquadria de alumínio e vidro Rev. 01 - 03/2022	Demolições / Remoções	m²	1,0000000	17,39	17,39	
Composição Auxiliar	10549	ORSE	Encargos Complementares - Servente	Provisórios	h	0,5000000	3,72	1,86	
Composição Auxiliar	13130	ORSE	Encargos Complementares - Vidraceiro	Provisórios	h	0,5000000	3,56	1,78	
Insumo	00006111/SIN	ORSE	Servente de obras (horista)	Mão de Obra	h	0,5000000	13,65	6,82	
Insumo		ORSE	Vidraceiro (horista)	Mão de Obra	h	0,5000000	13,86	6,93	
MO sem LS =>					13,75	LS =>	0,00	MO com LS =>	13,75
Valor do BDI =>					3,89			Valor com BDI =>	21,28
Quant. =>						6,0000000	Preço Total =>	127,68	

1.2.3	Código	Banco	Descrição	Tipo	Und	Quant.	Valor Unit	Total		
Composição	227	ORSE	Remoção de estrutura metálica chumbada em concreto (alambrado, guarda-corpo)	Estrutura Metálica	m²	1,0000000	52,11	52,11		
Composição Auxiliar	10549	ORSE	Encargos Complementares - Servente	Provisórios	h	3,0000000	3,72	11,16		
Insumo	00006111/SIN	ORSE	Servente de obras (horista)	Mão de Obra	h	3,0000000	13,65	40,95		
					MO sem LS =>	40,95	LS =>	0,00	MO com LS =>	40,95
					Valor do BDI =>	11,65			Valor com BDI =>	63,76
						Quant. =>	23,7200000	Preço Total =>		1.512,38

1.2.4	Código	Banco	Descrição	Tipo	Und	Quant.	Valor Unit	Total
Composição	100982	SINAPI	CARGA, MANOBRA E DESCARGA DE ENTULHO EM CAMINHÃO BASCULANTE 10 M³ - CARGA COM ESCAVADEIRA HIDRÁULICA (CAÇAMBA DE 0,80 M³ / 111 HP) E DESCARGA LIVRE (UNIDADE: M3). AF_07/2020	TRAN - TRANSPORTES, CARGAS E DESCARGAS	m³	1,0000000	8,95	8,95
Composição Auxiliar	5631	SINAPI	ESCAVADEIRA HIDRÁULICA SOBRE ESTEIRAS, CAÇAMBA 0,80 M3, PESO OPERACIONAL 17 T, POTENCIA BRUTA 111 HP - CHP DIURNO. AF_06/2014	CHOR - CUSTOS HORÁRIOS DE MÁQUINAS E EQUIPAMENTOS	CHP	0,0083000	219,57	1,82
Composição Auxiliar	5632	SINAPI	ESCAVADEIRA HIDRÁULICA SOBRE ESTEIRAS, CAÇAMBA 0,80 M3, PESO OPERACIONAL 17 T, POTENCIA BRUTA 111 HP - CHI DIURNO. AF_06/2014	CHOR - CUSTOS HORÁRIOS DE MÁQUINAS E EQUIPAMENTOS	CHI	0,0105000	99,76	1,04
Composição Auxiliar	91386	SINAPI	CAMINHÃO BASCULANTE 10 M3, TRUCADO CABINE SIMPLES, PESO BRUTO TOTAL 23.000 KG, CARGA ÚTIL MÁXIMA 15.935 KG, DISTÂNCIA ENTRE EIXOS 4,80 M, POTÊNCIA 230 CV INCLUSIVE CAÇAMBA METÁLICA - CHP DIURNO. AF_06/2014	CHOR - CUSTOS HORÁRIOS DE MÁQUINAS E EQUIPAMENTOS	CHP	0,0198000	257,89	5,10

Câmara de Vereadores de Urandi
CNPJ: 42.709.584/0001-19

Composição Auxiliar	91387	SINAPI	CAMINHÃO BASCULANTE 10 M3, TRUCADO CABINE SIMPLES, PESO BRUTO TOTAL 23.000 KG, CARGA ÚTIL MÁXIMA 15.935 KG, DISTÂNCIA ENTRE EIXOS 4,80 M, POTÊNCIA 230 CV INCLUSIVE CAÇAMBA METÁLICA - CHI DIURNO. AF_06/2014	CHOR - CUSTOS HORÁRIOS DE MÁQUINAS E EQUIPAMENTOS	CHI	0,0138000	71,97	0,99	
				MO sem LS =>	1,47	LS =>	0,00	MO com LS =>	1,47
				Valor do BDI =>	2,00			Valor com BDI =>	10,95
						Quant. =>	19,3800000	Preço Total =>	212,21

1.2.5	Código	Banco	Descrição	Tipo	Und	Quant.	Valor Unit	Total	
Composição	97914	SINAPI	TRANSPORTE COM CAMINHÃO BASCULANTE DE 6 M³, EM VIA URBANA PAVIMENTADA, DMT ATÉ 30 KM (UNIDADE: M3XKM). AF_07/2020	TRAN - TRANSPORTES, CARGAS E DESCARGAS	M3XKM	1,0000000	2,88	2,88	
Composição Auxiliar	67826	SINAPI	CAMINHÃO BASCULANTE 6 M3 TOCO, PESO BRUTO TOTAL 16.000 KG, CARGA ÚTIL MÁXIMA 11.130 KG, DISTÂNCIA ENTRE EIXOS 5,36 M, POTÊNCIA 185 CV, INCLUSIVE CAÇAMBA METÁLICA - CHP DIURNO. AF_06/2014	CHOR - CUSTOS HORÁRIOS DE MÁQUINAS E EQUIPAMENTOS	CHP	0,0139000	180,40	2,50	
Composição Auxiliar	67827	SINAPI	CAMINHÃO BASCULANTE 6 M3 TOCO, PESO BRUTO TOTAL 16.000 KG, CARGA ÚTIL MÁXIMA 11.130 KG, DISTÂNCIA ENTRE EIXOS 5,36 M, POTÊNCIA 185 CV, INCLUSIVE CAÇAMBA METÁLICA - CHI DIURNO. AF_06/2014	CHOR - CUSTOS HORÁRIOS DE MÁQUINAS E EQUIPAMENTOS	CHI	0,0060000	63,57	0,38	
				MO sem LS =>	0,48	LS =>	0,00	MO com LS =>	0,48
				Valor do BDI =>	0,64	Valor com BDI =>		3,52	
				Quant. =>		387,6000000	Preço Total =>		1.364,35

1.2.6	Código	Banco	Descrição	Tipo	Und	Quant.	Valor Unit	Total	
Composição	97638	SINAPI	REMOÇÃO DE CHAPAS E PERFIS DE DRYWALL, DE FORMA MANUAL, SEM REAPROVEITAMENTO. AF_09/2023	SERP - SERVIÇOS PRELIMINARES	m²	1,0000000	9,79	9,79	
Composição Auxiliar	88278	SINAPI	MONTADOR DE ESTRUTURA METÁLICA COM ENCARGOS COMPLEMENTARES	SEDI - SERVIÇOS DIVERSOS	H	0,0978000	34,52	3,37	
Composição Auxiliar	88316	SINAPI	SERVENTE COM ENCARGOS COMPLEMENTARES	SEDI - SERVIÇOS DIVERSOS	H	0,2767000	23,23	6,42	
				MO sem LS =>	6,65	LS =>	0,00	MO com LS =>	6,65
				Valor do BDI =>	2,19	Valor com BDI =>		11,98	
						Quant. =>	23,2500000	Preço Total =>	278,53

1.2.7	Código	Banco	Descrição	Tipo	Und	Quant.	Valor Unit	Total	
Composição	73948/007	SINAPI	LIMPEZA ESQUADRIA FERRO C/SOLVENTE	SEDI - SERVIÇOS DIVERSOS	m²	1,0000000	34,66	34,66	
Composição Auxiliar	88316	SINAPI	SERVENTE COM ENCARGOS COMPLEMENTARES	SEDI - SERVIÇOS DIVERSOS	H	1,2000000	23,23	27,87	
Insumo	00000013	SINAPI	ESTOPA	Material	KG	0,0800000	15,24	1,21	
Insumo	00005318	SINAPI	DILUENTE AGUARRAS	Material	L	0,2790000	20,00	5,58	
				MO sem LS ==>	17,46	LS ==>	0,00	MO com LS ==>	17,46

Câmara de Vereadores de Urandi
CNPJ: 42.709.584/0001-19

Valor do BDI => 7,75 Valor com BDI => 42,41
Quant. => 28,7500000 Preço Total => 1.219,28

1.3			ALVENARIA					3.182,51
1.3.1	Código	Banco	Descrição	Tipo	Und	Quant.	Valor Unit	Total
Composição	103325	SINAPI	ALVENARIA DE VEDAÇÃO DE BLOCOS CERÂMICOS FURADOS NA VERTICAL DE 14X19X39 CM (ESPESSURA 14 CM) E ARGAMASSA DE ASSENTAMENTO COM PREPARO MANUAL. AF_12/2021	PARE - PAREDES/PAINEIS	m²	1,0000000	79,34	79,34
Composição Auxiliar	87369	SINAPI	ARGAMASSA TRAÇO 1:2:8 (EM VOLUME DE CIMENTO, CAL E AREIA MÉDIA ÚMIDA) PARA EMBOÇO/MASSA ÚNICA/ASSENTAMENTO DE ALVENARIA DE VEDAÇÃO, PREPARO MANUAL. AF_08/2019	SEDI - SERVIÇOS DIVERSOS	m³	0,0118000	795,46	9,38
Composição Auxiliar	88309	SINAPI	PEDREIRO COM ENCARGOS COMPLEMENTARES	SEDI - SERVIÇOS DIVERSOS	H	0,8600000	32,27	27,75
Composição Auxiliar	88316	SINAPI	SERVENTE COM ENCARGOS COMPLEMENTARES	SEDI - SERVIÇOS DIVERSOS	H	0,4300000	23,23	9,98
Insumo	00034547	SINAPI	TELA DE ACO SOLDADA GALVANIZADA/ZINCADA PARA ALVENARIA, FIO D = *1,20 A 1,70* MM, MALHA 15 X 15 MM, (C X L) *50 X 12* CM	Material	M	0,4200000	3,05	1,28
Insumo	00037395	SINAPI	PINO DE ACO COM FURO, HASTE = 27 MM (ACAO DIRETA)	Material	CENTO	0,0100000	63,01	0,63
Insumo	00037593	SINAPI	BLOCO CERAMICO / TIJOLO VAZADO PARA ALVENARIA DE VEDACAO, FUROS NA VERTICAL DE 14 X 19 X 39 CM (L X A X C)	Material	UN	13,6000000	2,23	30,32
				MO sem LS =>	28,33	LS =>	0,00	28,33
				Valor do BDI =>	17,74			97,08
				Quant. =>	10,8000000	Preço Total =>		1.048,46

1.3.2	Código	Banco	Descrição	Tipo	Und	Quant.	Valor Unit	Total
Composição	3310	ORSE	Chapisco em parede com argamassa traço t1 - 1:3 (cimento / areia) - Revisado 08/2015	Conversão InfoWOrca	m²	1,0000000	6,66	6,66
Composição Auxiliar	10549	ORSE	Encargos Complementares - Servente	Provisórios	h	0,1000000	3,72	0,37
Composição Auxiliar	10550	ORSE	Encargos Complementares - Pedreiro	Provisórios	h	0,1000000	3,59	0,35
Composição Auxiliar	1903	ORSE	Argamassa cimento e areia traço t-1 (1:3) - 1 saco cimento 50kg / 3 padiolas areia dim. 0.35 x 0.45 x 0.23 m - Confeção mecânica e transporte	Argamassas	m³	0,0050000	553,23	2,76
Insumo	00004750/SIN	ORSE	Pedreiro (horista)	Mão de Obra	h	0,1000000	18,21	1,82
Insumo	00006111/SIN	ORSE	Servente de obras (horista)	Mão de Obra	h	0,1000000	13,65	1,36
				MO sem LS =>	3,45	LS =>	0,00	3,45
				Valor do BDI =>	1,48			8,14

Quant. => 21,6000000 Preço Total => 175,82

1.3.3	Código	Banco	Descrição	Tipo	Und	Quant.	Valor Unit	Total		
Composição	87561	SINAPI	MASSA ÚNICA, EM ARGAMASSA INDUSTRIALIZADA, PREPARO MECÂNICO, APLICADA COM EQUIPAMENTO DE MISTURA E PROJEÇÃO DE ARGAMASSA EM PAREDES INTERNAS, E = 10MM, SEM TALISCAS. AF_03/2024	REVE - REVESTIMENTO E TRATAMENTO DE SUPERFÍCIES	m²	1,0000000	46,89	46,89		
Composição Auxiliar	87407	SINAPI	ARGAMASSA INDUSTRIALIZADA PARA REVESTIMENTOS, MISTURA E PROJEÇÃO DE 1,5 M³/H DE ARGAMASSA. AF_08/2019	SEDI - SERVIÇOS DIVERSOS	m³	0,0194000	1.911,84	37,08		
Composição Auxiliar	88309	SINAPI	PEDREIRO COM ENCARGOS COMPLEMENTARES	SEDI - SERVIÇOS DIVERSOS	H	0,2792000	32,27	9,00		
Composição Auxiliar	88316	SINAPI	SERVENTE COM ENCARGOS COMPLEMENTARES	SEDI - SERVIÇOS DIVERSOS	H	0,0349000	23,23	0,81		
					MO sem LS =>	9,69	LS =>	0,00	MO com LS =>	9,69
					Valor do BDI =>	10,48			Valor com BDI =>	57,37
						Quant. =>	21,6000000	Preço Total =>	1.239,19	

1.3.4	Código	Banco	Descrição	Tipo	Und	Quant.	Valor Unit	Total		
Composição	88497	SINAPI	EMASSAMENTO COM MASSA LÁTEX, APLICAÇÃO EM PAREDE, DUAS DEMÃOS, LIXAMENTO MANUAL. AF_04/2023	PINT - PINTURAS	m²	1,0000000	18,78	18,78		
Composição Auxiliar	88310	SINAPI	PINTOR COM ENCARGOS COMPLEMENTARES	SEDI - SERVIÇOS DIVERSOS	H	0,3610000	33,74	12,18		
Composição Auxiliar	88316	SINAPI	SERVENTE COM ENCARGOS COMPLEMENTARES	SEDI - SERVIÇOS DIVERSOS	H	0,1203000	23,23	2,79		
Insumo	00003767	SINAPI	LIXA EM FOLHA PARA PAREDE OU MADEIRA, NUMERO 120, COR VERMELHA	Material	UN	0,0802000	0,94	0,07		
Insumo	00043626	SINAPI	MASSA CORRIDA PARA SUPERFICIES DE AMBIENTES INTERNOS	Material	KG	1,3389000	2,80	3,74		
					MO sem LS =>	10,16	LS =>	0,00	MO com LS =>	10,16
					Valor do BDI =>	4,20			Valor com BDI =>	22,98
					Quant. =>	21,6000000	Preço Total =>	496,36		

1.3.5	Código	Banco	Descrição	Tipo	Und	Quant.	Valor Unit	Total
Composição	105031	SINAPI	CONTRAVERGA MOLDADA IN LOCO COM UTILIZAÇÃO DE BLOCOS CANALETA, ESPESSURA DE *15* CM. AF_03/2024	FUES - FUNDAÇÕES E ESTRUTURAS	M	1,0000000	45,50	45,50
Composição Auxiliar	87294	SINAPI	ARGAMASSA TRAÇO 1:2:9 (EM VOLUME DE CIMENTO, CAL E AREIA MÉDIA ÚMIDA) PARA EMBOÇO/MASSA ÚNICA/ASSENTAMENTO DE ALVENARIA DE VEDAÇÃO, PREPARO MECÂNICO COM BETONEIRA 600 L. AF_08/2019	SEDI - SERVIÇOS DIVERSOS	m³	0,0015000	682,20	1,02
Composição Auxiliar	88309	SINAPI	PEDREIRO COM ENCARGOS COMPLEMENTARES	SEDI - SERVIÇOS DIVERSOS	H	0,1110000	32,27	3,58
Composição Auxiliar	88316	SINAPI	SERVENTE COM ENCARGOS COMPLEMENTARES	SEDI - SERVIÇOS DIVERSOS	H	0,0560000	23,23	1,30
Composição Auxiliar	89994	SINAPI	GRAUTEAMENTO DE CINTA INTERMEDIÁRIA OU DE CONTRAVERGA EM ALVENARIA ESTRUTURAL. AF_09/2021	FUES - FUNDAÇÕES E ESTRUTURAS	m³	0,0210000	981,26	20,60

Câmara de Vereadores de Urandi
CNPJ: 42.709.584/0001-19

Composição Auxiliar	92802 SINAPI	CORTE E DOBRA DE AÇO CA-50, DIÂMETRO DE 8,0 MM. AF_06/2022	FUES - FUNDAÇÕES E ESTRUTURAS	KG	0,7900000	9,40	7,42	
Insumo	00000659 SINAPI	CANALETA DE CONCRETO 14 X 19 X 19 CM (CLASSE C - NBR 6136)	Material	UN	5,3400000	2,17	11,58	
MO sem LS =>				9,52	LS =>	0,00	MO com LS =>	9,52
Valor do BDI =>				10,17			Valor com BDI =>	55,67
					Quant. =>	4,0000000	Preço Total =>	222,68

1.4			FECHAMENTOS EM DRYWALL					3.089,50
1.4.1	Código	Banco	Descrição	Tipo	Und	Quant.	Valor Unit	Total
Composição	96369	SINAPI	PAREDE COM SISTEMA EM CHAPAS DE GESSO PARA DRYWALL, USO INTERNO, COM DUAS FACES DUPLAS E ESTRUTURA METÁLICA COM GUIAS DUPLAS PARA PAREDES COM ÁREA LÍQUIDA MAIOR OU IGUAL A 6 M2, COM VÃOS. AF_07/2023_PS	PARE - PAREDES/PAINEIS	m²	1,0000000	218,09	218,09
Composição Auxiliar	88278	SINAPI	MONTADOR DE ESTRUTURA METÁLICA COM ENCARGOS COMPLEMENTARES	SEDI - SERVIÇOS DIVERSOS	H	0,9480000	34,52	32,72
Composição Auxiliar	88316	SINAPI	SERVEnte COM ENCARGOS COMPLEMENTARES	SEDI - SERVIÇOS DIVERSOS	H	0,3100000	23,23	7,20
Insumo	00037586	SINAPI	PINO DE AÇO COM ARRUELA CONICA, DIAMETRO ARRUELA = *23* MM E COMP HASTE = *27* MM (AÇAO INDIRETA)	Material	CENTO	0,0592000	73,28	4,33
Insumo	00039413	SINAPI	PLACA / CHAPA DE GESSO ACARTONADO, STANDARD (ST), COR BRANCA, E = 12,5 MM, 1200 X 2400 MM (L X C)	Material	m²	4,2120000	20,99	88,40
Insumo	00039419	SINAPI	PERFIL GUIA, FORMATO U, EM AÇO ZINCADO, PARA ESTRUTURA PAREDE DRYWALL, E = 0,5 MM, 70 X 3000 MM (L X C)	Material	M	1,8234000	8,09	14,75
Insumo	00039422	SINAPI	PERFIL MONTANTE, FORMATO C, EM AÇO ZINCADO, PARA ESTRUTURA PAREDE DRYWALL, E = 0,5 MM, 70 X 3000 MM (L X C)	Material	M	5,8278000	9,18	53,49
Insumo	00039431	SINAPI	FITA DE PAPEL MICROPERFURADO, 50 X 150 MM, PARA TRATAMENTO DE JUNTAS DE CHAPA DE GESSO PARA DRYWALL	Material	M	2,5027000	0,33	0,82
Insumo	00039432	SINAPI	FITA DE PAPEL REFORCADA COM LAMINA DE METAL PARA REFORCO DE CANTOS DE CHAPA DE GESSO PARA DRYWALL	Material	M	1,5851000	2,90	4,59
Insumo	00039434	SINAPI	MASSA DE REJUNTE EM PO PARA DRYWALL, A BASE DE GESSO, SECAGEM RAPIDA, PARA TRATAMENTO DE JUNTAS DE CHAPA DE GESSO (NECESSITA ADICAO DE AGUA)	Material	KG	1,0978000	3,63	3,98
Insumo	00039435	SINAPI	PARAFUSO DRY WALL, EM AÇO FOSFATIZADO, CABECA TROMBETA E PONTA AGULHA (TA), COMPRIMENTO 25 MM	Material	UN	20,1868000	0,12	2,42
Insumo	00039437	SINAPI	PARAFUSO DRY WALL, EM AÇO FOSFATIZADO, CABECA TROMBETA E PONTA AGULHA (TA), COMPRIMENTO 45 MM	Material	UN	20,1868000	0,26	5,24
Insumo	00039443	SINAPI	PARAFUSO DRY WALL, EM AÇO ZINCADO, CABECA LENTILHA E PONTA BROCA (LB), LARGURA 4,2 MM, COMPRIMENTO 13 MM	Material	UN	0,5441000	0,28	0,15
MO sem LS =>				30,02	LS =>	0,00	MO com LS =>	30,02
Valor do BDI =>				48,78			Valor com BDI =>	266,87

Quant. => 10,0000000 Preço Total => 2.668,70

1.4.2	Código	Banco	Descrição	Tipo	Und	Quant.	Valor Unit	Total		
Composição	8623	ORSE	Emassamento de superfície, com aplicação de 02 demãos de massa corrida - R1	Latex PVA	m²	1,0000000	17,20	17,20		
Composição Auxiliar	10549	ORSE	Encargos Complementares - Servente	Provisórios	h	0,2500000	3,72	0,93		
Composição Auxiliar	10553	ORSE	Encargos Complementares - Pintor	Provisórios	h	0,5000000	3,79	1,89		
Insumo	00003767/SIN	ORSE	Lixa em folha para parede ou madeira, numero 120, cor vermelha	Material	un	0,4000000	0,90	0,36		
Insumo		ORSE	Pintor (horista)	Mão de Obra	h	0,5000000	18,21	9,10		
Insumo	00004783/SIN	ORSE	Servente de obras (horista)	Mão de Obra	h	0,2500000	13,65	3,41		
Insumo	00006111/SIN	ORSE	Massa corrida a base pva (coralar ou similar)	Material	l	0,7000000	2,16	1,51		
					MO sem LS =>	12,51	LS =>	0,00	MO com LS =>	12,51
					Valor do BDI =>	3,84			Valor com BDI =>	21,04
						Quant. =>	20,0000000	Preço Total =>		420,80

1.5			INSTALAÇÕES ELÉTRICAS					19.603,38	
1.5.1	Código	Banco	Descrição	Tipo		Und	Quant.	Valor Unit	Total
Composição	023310	SBC	FORNECIMENTO E COLOCACAO GRADES DE FERRO EM JANELAS	REFORMA E RECONSTRUCAO		m²	1,0000000	517,66	517,66
Insumo	000050	SBC	CIMENTO PORTLAND CP III 32RS NBR 11578 (quilo)	Material		KG	2,6200000	0,79	2,06
Insumo	000100	SBC	AREIA GROSSA LAVADA	Material		m³	0,0010000	111,43	0,11
Insumo	013844	SBC	GRADE DE FERRO TRABALHADA	Material		m²	1,0000000	450,00	450,00
Insumo	099230	SBC	SERRALHEIRO	Mão de Obra		H	1,6990000	28,18	47,87
Insumo	099662	SBC	AJUDANTE DE SERRALHEIRO	Mão de Obra		H	1,2780000	13,79	17,62
				MO sem LS =>	65,49	LS =>	0,00	MO com LS =>	65,49
				Valor do BDI =>	115,80			Valor com BDI =>	633,46
						Quant. =>	0,4200000	Preço Total =>	266,05

1.5.2	Código	Banco	Descrição	Tipo	Und	Quant.	Valor Unit	Total
Composição	13598	ORSE	Painel slim Led quadrado de sobrepor autovolt, potência 24W, 4000K, ângulo de 120°	Luminárias Internas	un	1,0000000	70,76	70,76
Composição Auxiliar	10549	ORSE	Encargos Complementares - Servente	Provisórios	h	1,0000000	3,72	3,72
Composição Auxiliar	10552	ORSE	Encargos Complementares - Eletricista	Provisórios	h	1,0000000	3,58	3,58

Câmara de Vereadores de Urandi
CNPJ: 42.709.584/0001-19

Insumo	00002436/SIN	ORSE	Eletricista (horista)	Mão de Obra	h	1,0000000	18,21	18,21	
Insumo	00006111/SIN	ORSE	Servente de obras (horista)	Mão de Obra	h	1,0000000	13,65	13,65	
Insumo	14382	ORSE	Luminária sobrepor quadrada Led 24W*, 4000K 120° G- Light ou similar	Material	un	1,0000000	31,60	31,60	
				MO sem LS =>	31,86	LS =>	0,00	MO com LS =>	31,86
				Valor do BDI =>	15,82			Valor com BDI =>	86,58
						Quant. =>	11,0000000	Preço Total =>	952,38

1.5.3	Código	Banco	Descrição	Tipo	Und	Quant.	Valor Unit	Total	
Composição	101883	SINAPI	QUADRO DE DISTRIBUIÇÃO DE ENERGIA EM CHAPA DE AÇO GALVANIZADO, DE EMBUTIR, COM BARRAMENTO TRIFÁSICO, PARA 18 DISJUNTORES DIN 100A - FORNECIMENTO E INSTALAÇÃO. AF_10/2020	INEL - INSTALAÇÃO ELÉTRICA/ELETRIFICAÇÃO E ILUMINAÇÃO EXTERNA	UN	1,0000000	513,06	513,06	
Composição Auxiliar	87367	SINAPI	ARGAMASSA TRAÇO 1:1:6 (EM VOLUME DE CIMENTO, CAL E AREIA MÉDIA ÚMIDA) PARA EMBOÇO/MASSA ÚNICA/ASSENTAMENTO DE ALVENARIA DE VEDAÇÃO, PREPARO MANUAL. AF_08/2019	SEDI - SERVIÇOS DIVERSOS	m³	0,0134000	771,64	10,33	
Composição Auxiliar	88247	SINAPI	AUXILIAR DE ELETRICISTA COM ENCARGOS COMPLEMENTARES	SEDI - SERVIÇOS DIVERSOS	H	0,5335000	24,39	13,01	
Composição Auxiliar	88264	SINAPI	ELETRICISTA COM ENCARGOS COMPLEMENTARES	SEDI - SERVIÇOS DIVERSOS	H	0,5335000	32,69	17,44	
Insumo	00013395	SINAPI	QUADRO DE DISTRIBUICAO COM BARRAMENTO TRIFASICO, DE EMBUTIR, EM CHAPA DE ACO GALVANIZADO, PARA 18 DISJUNTORES DIN, 100 A, INCLUINDO BARRAMENTO	Material	UN	1,0000000	472,28	472,28	
				MO sem LS =>	23,25	LS =>	0,00	MO com LS =>	23,25
				Valor do BDI =>	114,77			Valor com BDI =>	627,83
						Quant. =>	1,0000000	Preço Total =>	627,83

1.5.4	Código	Banco	Descrição	Tipo	Und	Quant.	Valor Unit	Total	
Composição	1861	ORSE	Fornecimento de cadeado 40mm	Ferragens	un	1,0000000	25,40	25,40	
Insumo	425	ORSE	Cadeado 40mm, Papaiz ou similar	Material	un	1,0000000	25,40	25,40	
				MO sem LS =>	0,00	LS =>	0,00	MO com LS =>	0,00
				Valor do BDI =>	5,68			Valor com BDI =>	31,08
					Quant. =>	1,0000000	Preço Total =>		31,08

1.5.5	Código	Banco	Descrição	Tipo	Und	Quant.	Valor Unit	Total
Composição	91932	SINAPI	CABO DE COBRE FLEXÍVEL ISOLADO, 10 MM², ANTI-CHAMA 450/750 V, PARA CIRCUITOS TERMINAIS - FORNECIMENTO E INSTALAÇÃO. AF_03/2023	INEL - INSTALAÇÃO ELÉTRICA/ELETRIFICAÇÃO E ILUMINAÇÃO EXTERNA	M	1,0000000	16,14	16,14
Composição Auxiliar	88247	SINAPI	AUXILIAR DE ELETRICISTA COM ENCARGOS COMPLEMENTARES	SEDI - SERVIÇOS DIVERSOS	H	0,0760000	24,39	1,85
Composição Auxiliar	88264	SINAPI	ELETRICISTA COM ENCARGOS COMPLEMENTARES	SEDI - SERVIÇOS DIVERSOS	H	0,0760000	32,69	2,48

Câmara de Vereadores de Urandi
CNPJ: 42.709.584/0001-19

Insumo	00000980	SINAPI	CABO DE COBRE, FLEXIVEL, CLASSE 4 OU 5, ISOLACAO EM PVC/A, ANTICHAMA BWF-B, 1 CONDUTOR, 450/750 V, SECAO NOMINAL 10 MM2	Material	M	1,2434000	9,48	11,78	
Insumo	00021127	SINAPI	FITA ISOLANTE ADESIVA ANTICHAMA, USO ATE 750 V, EM ROLO DE 19 MM X 5 M	Material	UN	0,0094000	3,75	0,03	
				MO sem LS =>	2,99	LS =>	0,00	MO com LS =>	2,99
				Valor do BDI =>	3,61			Valor com BDI =>	19,75
						Quant. =>	315,6000000	Preço Total =>	6.233,10

1.5.6	Código	Banco	Descrição	Tipo	Und	Quant.	Valor Unit	Total	
Composição	91926	SINAPI	CABO DE COBRE FLEXÍVEL ISOLADO, 2,5 MM², ANTI-CHAMA 450/750 V, PARA CIRCUITOS TERMINAIS - FORNECIMENTO E INSTALAÇÃO. AF_03/2023	INEL - INSTALAÇÃO ELÉTRICA/ELETRIFICAÇÃO E ILUMINAÇÃO EXTERNA	M	1,0000000	4,25	4,25	
Composição Auxiliar	88247	SINAPI	AUXILIAR DE ELETRICISTA COM ENCARGOS COMPLEMENTARES	SEDI - SERVIÇOS DIVERSOS	H	0,0290000	24,39	0,70	
Composição Auxiliar	88264	SINAPI	ELETRICISTA COM ENCARGOS COMPLEMENTARES	SEDI - SERVIÇOS DIVERSOS	H	0,0290000	32,69	0,94	
Insumo	00001014	SINAPI	CABO DE COBRE, FLEXIVEL, CLASSE 4 OU 5, ISOLACAO EM PVC/A, ANTICHAMA BWF-B, 1 CONDUTOR, 450/750 V, SECAO NOMINAL 2,5 MM2	Material	M	1,2434000	2,08	2,58	
Insumo	00021127	SINAPI	FITA ISOLANTE ADESIVA ANTICHAMA, USO ATE 750 V, EM ROLO DE 19 MM X 5 M	Material	UN	0,0094000	3,75	0,03	
				MO sem LS =>	1,14	LS =>	0,00	MO com LS =>	1,14
				Valor do BDI =>	0,95			Valor com BDI =>	5,20
						Quant. =>	113,7000000	Preço Total =>	591,24

1.5.7	Código	Banco	Descrição	Tipo	Und	Quant.	Valor Unit	Total	
Composição	101894	SINAPI	DISJUNTOR TRIPOLAR TIPO NEMA, CORRENTE NOMINAL DE 60 ATÉ 100A - FORNECIMENTO E INSTALAÇÃO. AF_10/2020	INEL - INSTALAÇÃO ELÉTRICA/ELETRIFICAÇÃO E ILUMINAÇÃO EXTERNA	UN	1,0000000	156,00	156,00	
Composição Auxiliar	88247	SINAPI	AUXILIAR DE ELETRICISTA COM ENCARGOS COMPLEMENTARES	SEDI - SERVIÇOS DIVERSOS	H	0,7830000	24,39	19,09	
Composição Auxiliar	88264	SINAPI	ELETRICISTA COM ENCARGOS COMPLEMENTARES	SEDI - SERVIÇOS DIVERSOS	H	0,7830000	32,69	25,59	
Insumo	00001576	SINAPI	TERMINAL A COMPRESSAO EM COBRE ESTANHADO PARA CABO 25 MM2, 1 FURO E 1 COMPRESSAO, PARA PARAFUSO DE FIXACAO M8	Material	UN	3,0000000	2,43	7,29	
Insumo	00002373	SINAPI	DISJUNTOR TIPO NEMA, TRIPOLAR 60 ATE 100 A, TENSAO MAXIMA DE 415 V	Material	UN	1,0000000	104,03	104,03	
				MO sem LS =>	30,92	LS =>	0,00	MO com LS =>	30,92
				Valor do BDI =>	34,89			Valor com BDI =>	190,89
						Quant. =>	2,0000000	Preço Total =>	381,78

1.5.8	Código	Banco	Descrição	Tipo	Und	Quant.	Valor Unit	Total
Composição	93654	SINAPI	DISJUNTOR MONOPOLAR TIPO DIN, CORRENTE NOMINAL DE 16A - FORNECIMENTO E INSTALAÇÃO. AF_10/2020	INEL - INSTALAÇÃO ELÉTRICA/ELETRIFICAÇÃO E	UN	1,0000000	12,08	12,08

Câmara de Vereadores de Urandi
CNPJ: 42.709.584/0001-19

Composição Auxiliar	88247	SINAPI	AUXILIAR DE ELETRICISTA COM ENCARGOS COMPLEMENTARES	SEDI - SERVIÇOS DIVERSOS	H	0,0476000	24,39	1,16
Composição Auxiliar	88264	SINAPI	ELETRICISTA COM ENCARGOS COMPLEMENTARES	SEDI - SERVIÇOS DIVERSOS	H	0,0476000	32,69	1,55
Insumo	00001570	SINAPI	TERMINAL A COMPRESSAO EM COBRE ESTANHADO PARA CABO 2,5 MM2, 1 FURO E 1 COMPRESSAO, PARA PARAFUSO DE FIXACAO M5	Material	UN	1,0000000	0,88	0,88
Insumo	00034653	SINAPI	DISJUNTOR TERMOMAGNETICO PARA TRILHO DIN (IEC), MONOPOLAR, 6 - 32 A	Material	UN	1,0000000	8,49	8,49

MO sem LS => 1,87 LS => 0,00 MO com LS => 1,87
 Valor do BDI => 2,70 Valor com BDI => 14,78
Quant. => 5,0000000 Preço Total => 73,90

1.5.9	Código	Banco	Descrição	Tipo	Und	Quant.	Valor Unit	Total
Composição	93657	SINAPI	DISJUNTOR MONOPOLAR TIPO DIN, CORRENTE NOMINAL DE 32A - FORNECIMENTO E INSTALAÇÃO. AF_10/2020	INEL - INSTALAÇÃO ELÉTRICA/ELETRIFICAÇÃO E	UN	1,0000000	15,05	15,05
Composição Auxiliar	88247	SINAPI	AUXILIAR DE ELETRICISTA COM ENCARGOS COMPLEMENTARES	SEDI - SERVIÇOS DIVERSOS	H	0,0911000	24,39	2,22
Composição Auxiliar	88264	SINAPI	ELETRICISTA COM ENCARGOS COMPLEMENTARES	SEDI - SERVIÇOS DIVERSOS	H	0,0911000	32,69	2,97
Insumo	00001573	SINAPI	TERMINAL A COMPRESSAO EM COBRE ESTANHADO PARA CABO 6 MM2, 1 FURO E 1 COMPRESSAO, PARA PARAFUSO DE FIXACAO M6	Material	UN	1,0000000	1,37	1,37
Insumo	00034653	SINAPI	DISJUNTOR TERMOMAGNETICO PARA TRILHO DIN (IEC), MONOPOLAR, 6 - 32 A	Material	UN	1,0000000	8,49	8,49

MO sem LS => 3,59 LS => 0,00 MO com LS => 3,59
 Valor do BDI => 3,36 Valor com BDI => 18,41
Quant. => 6,0000000 Preço Total => 110,46

1.5.10	Código	Banco	Descrição	Tipo	Und	Quant.	Valor Unit	Total
Composição	9041	ORSE	Dispositivo de proteção contra surto de tensão DPS 60kA - 275v	Fusíveis, Disjuntores e Chaves	un	1,0000000	86,93	86,93
Composição Auxiliar	10549	ORSE	Encargos Complementares - Servente	Provisórios	h	0,3000000	3,72	1,11
Composição Auxiliar	10552	ORSE	Encargos Complementares - Eletricista	Provisórios	h	0,3000000	3,58	1,07
Insumo	00002436/SIN	ORSE	Eletricista (horista)	Mão de Obra	h	0,3000000	18,21	5,46
Insumo	00006111/SIN	ORSE	Servente de obras (horista)	Mão de Obra	h	0,3000000	13,65	4,09
Insumo	9225	ORSE	Dispositivo de proteção contra surto de tensão DPS 60KA - 275v (para-raio)	Material	un	1,0000000	75,20	75,20

MO sem LS => 9,55 LS => 0,00 MO com LS => 9,55
 Valor do BDI => 19,44 Valor com BDI => 106,37
Quant. => 4,0000000 Preço Total => 425,48

1.5.11	Código	Banco	Descrição	Tipo	Und	Quant.	Valor Unit	Total
--------	--------	-------	-----------	------	-----	--------	------------	-------

Câmara de Vereadores de Urandi
CNPJ: 42.709.584/0001-19

Composição	399	ORSE	Eletroduto flexível de pvc (sanfonado), diâm = 25mm (3/4")	Interligações até Quadro Geral - Eletrodutos e Conexões	m	1,0000000	6,32	6,32		
Composição Auxiliar	10549	ORSE	Encargos Complementares - Servente	Provisórios	h	0,1000000	3,72	0,37		
Composição Auxiliar	10552	ORSE	Encargos Complementares - Eletricista	Provisórios	h	0,1000000	3,58	0,35		
Insumo	00002436/SIN	ORSE	Eletricista (horista)	Mão de Obra	h	0,1000000	18,21	1,82		
Insumo	00002688/SIN	ORSE	Eletroduto pvc flexivel corrugado, cor amarela, de 25 mm	Material	m	1,0500000	2,31	2,42		
Insumo	00006111/SIN	ORSE	Servente de obras (horista)	Mão de Obra	h	0,1000000	13,65	1,36		
					MO sem LS =>	3,18	LS =>	0,00	MO com LS =>	3,18
					Valor do BDI =>	1,41			Valor com BDI =>	7,73
					Quant. =>	28,8300000	Preço Total =>	222,85		

1.5.12	Código	Banco	Descrição	Tipo	Und	Quant.	Valor Unit	Total		
Composição	4278	ORSE	Eletroduto flexível de pvc (sanfonado), diâm = 32mm (1")	Interligações até Quadro Geral - Eletrodutos e Conexões	m	1,0000000	8,04	8,04		
Composição Auxiliar	10549	ORSE	Encargos Complementares - Servente	Provisórios	h	0,1000000	3,72	0,37		
Composição Auxiliar	10552	ORSE	Encargos Complementares - Eletricista	Provisórios	h	0,1000000	3,58	0,35		
Insumo	00002436/SIN	ORSE	Eletricista (horista)	Mão de Obra	h	0,1000000	18,21	1,82		
Insumo	00002690/SIN	ORSE	Eletroduto pvc flexível corrugado, cor amarela, de 32 mm	Material	m	1,0500000	3,95	4,14		
Insumo	00006111/SIN	ORSE	Servente de obras (horista)	Mão de Obra	h	0,1000000	13,65	1,36		
					MO sem LS =>	3,18	LS =>	0,00	MO com LS =>	3,18
					Valor do BDI =>	1,79			Valor com BDI =>	9,83
						Quant. =>	24,7000000	Preço Total =>		242,80

1.5.13	Código	Banco	Descrição	Tipo	Und	Quant.	Valor Unit	Total	
Composição	357	ORSE	Eletroduto de pvc rígido roscável, diâm = 60mm (2")	Interligações até Quadro Geral - Eletrodutos e Conexões	m	1,0000000	30,54	30,54	
Composição Auxiliar	10549	ORSE	Encargos Complementares - Servente	Provisórios	h	0,3400000	3,72	1,26	
Composição Auxiliar	10552	ORSE	Encargos Complementares - Eletricista	Provisórios	h	0,3400000	3,58	1,21	
Insumo	00002436/SIN	ORSE	Eletricista (horista)	Mão de Obra	h	0,3400000	18,21	6,19	
Insumo	00002681/SIN	ORSE	Eletroduto de pvc rígido roscavel de 2 ", sem luva	Material	m	1,0500000	16,42	17,24	
Insumo	00006111/SIN	ORSE	Servente de obras (horista)	Mão de Obra	h	0,3400000	13,65	4,64	
				MO sem LS =>	10,83	LS =>	0,00	MO com LS =>	10,83
				Valor do BDI =>	6,83			Valor com BDI =>	37,37

Quant. => 70,0000000 Preço Total => 2.615,90

1.5.14	Código	Banco	Descrição	Tipo	Und	Quant.	Valor Unit	Total		
Composição	359	ORSE	Eletroduto de pvc rígido roscável, diâm = 85mm (3")	Interligações até Quadro Geral - Eletrodutos e Conexões	m	1,0000000	49,16	49,16		
Composição Auxiliar	10549	ORSE	Encargos Complementares - Servente	Provisórios	h	0,4500000	3,72	1,67		
Composição Auxiliar	10552	ORSE	Encargos Complementares - Eletricista	Provisórios	h	0,4500000	3,58	1,61		
Insumo	00002436/SIN	ORSE	Eletricista (horista)	Mão de Obra	h	0,4500000	18,21	8,19		
Insumo		ORSE	Eletroduto de pvc rigido roscavel de 3 ", sem luva	Material	m	1,0500000	30,05	31,55		
Insumo	00002686/SIN	ORSE	Servente de obras (horista)	Mão de Obra	h	0,4500000	13,65	6,14		
	00006111/SIN									
					MO sem LS =>	14,33	LS =>	0,00	MO com LS =>	14,33
					Valor do BDI =>	10,99			Valor com BDI =>	60,15
						Quant. =>	22,6000000	Preço Total =>	1.359,39	

1.5.14	Código	Banco	Descrição	Tipo	Und	Quant.	Valor Unit	Total		
Composição	91992	SINAPI	TOMADA ALTA DE EMBUTIR (1 MÓDULO), 2P+T 10 A, INCLUINDO SUPORTE E PLACA - FORNECIMENTO E INSTALAÇÃO. AF_03/2023	INEL - INSTALAÇÃO ELÉTRICA/ELETRIFICAÇÃO E ILUMINAÇÃO EXTERNA	UN	1,0000000	45,08	45,08		
Composição Auxiliar	91946	SINAPI	SUPORTE PARAFUSADO COM PLACA DE ENCAIXE 4" X 2" MÉDIO (1,30 M DO PISO) PARA PONTO ELÉTRICO - FORNECIMENTO E INSTALAÇÃO. AF_03/2023	INEL - INSTALAÇÃO ELÉTRICA/ELETRIFICAÇÃO E ILUMINAÇÃO EXTERNA	UN	1,0000000	10,41	10,41		
Composição Auxiliar	91990	SINAPI	TOMADA ALTA DE EMBUTIR (1 MÓDULO), 2P+T 10 A, SEM SUPORTE E SEM PLACA - FORNECIMENTO E INSTALAÇÃO. AF_03/2023	INEL - INSTALAÇÃO ELÉTRICA/ELETRIFICAÇÃO E ILUMINAÇÃO EXTERNA	UN	1,0000000	34,67	34,67		
					MO sem LS =>	25,22	LS =>	0,00	MO com LS =>	25,22
					Valor do BDI =>	10,08			Valor com BDI =>	55,16
					Quant. =>	8,0000000	Preço Total =>	441,28		

1.5.15	Código	Banco	Descrição	Tipo	Und	Quant.	Valor Unit	Total	
Composição	777	ORSE	Caixa octogonal 4" x 4", em pvc, p/ ponto de luz embutido	Tomadas Convencionais e Interruptores	un	1,0000000	10,93	10,93	
Composição Auxiliar	10549	ORSE	Encargos Complementares - Servente	Provisórios	h	0,1500000	3,72	0,55	
Composição Auxiliar	10552	ORSE	Encargos Complementares - Eletricista	Provisórios	h	0,1500000	3,58	0,53	
Insumo	00002436/SIN	ORSE	Eletricista (horista)	Mão de Obra	h	0,1500000	18,21	2,73	
Insumo		ORSE	Servente de obras (horista)	Mão de Obra	h	0,1500000	13,65	2,04	
Insumo	00006111/SIN	ORSE	Caixa octogonal de fundo movel, em pvc, de 4" x 4", para eletroduto flexivel corrugado	Material	un	1,0000000	5,08	5,08	
	00012001/SIN								
MO sem LS ==>					4,77	LS ==>	0,00	MO com LS ==>	4,77

Câmara de Vereadores de Urandi
CNPJ: 42.709.584/0001-19

Valor do BDI => 2,44
Quant. => 3,0000000 Valor com BDI => 13,37
Preço Total => 40,11

1.5.16	Código	Banco	Descrição	Tipo	Und	Quant.	Valor Unit	Total	
Composição	91953	SINAPI	INTERRUPTOR SIMPLES (1 MÓDULO), 10A/250V, INCLUINDO SUPORTE E PLACA - FORNECIMENTO E INSTALAÇÃO. AF_03/2023	INEL - INSTALAÇÃO ELÉTRICA/ELETRIFICAÇÃO E ILUMINAÇÃO EXTERNA	UN	1,0000000	28,48	28,48	
Composição Auxiliar	91946	SINAPI	SUPORTE PARAFUSADO COM PLACA DE ENCAIXE 4" X 2" MÉDIO (1,30 M DO PISO) PARA PONTO ELÉTRICO - FORNECIMENTO E INSTALAÇÃO. AF_03/2023	INEL - INSTALAÇÃO ELÉTRICA/ELETRIFICAÇÃO E ILUMINAÇÃO EXTERNA	UN	1,0000000	10,41	10,41	
Composição Auxiliar	91952	SINAPI	INTERRUPTOR SIMPLES (1 MÓDULO), 10A/250V, SEM SUPORTE E SEM PLACA - FORNECIMENTO E INSTALAÇÃO. AF_03/2023	INEL - INSTALAÇÃO ELÉTRICA/ELETRIFICAÇÃO E ILUMINAÇÃO EXTERNA	UN	1,0000000	18,07	18,07	
				MO sem LS =>	14,19	LS =>	0,00	MO com LS =>	14,19
				Valor do BDI =>	6,37			Valor com BDI =>	34,85
						Quant. =>	3,0000000	Preço Total =>	104,55

1.5.17	Código	Banco	Descrição	Tipo	Und	Quant.	Valor Unit	Total	
Insumo	CPU12	Próprio	Spot Par 20 Para Trilho Perfil Iluminação Focal 14 Uni Soft Cor branco 110V/220V, incluso lâmpada	Equipamento	UN	1,0000000	385,00	385,00	
				MO sem LS =>	0,00	LS =>	0,00	MO com LS =>	0,00
				Valor do BDI =>	86,12			Valor com BDI =>	471,12
						Quant. =>	4,0000000	Preço Total =>	1.884,48

1.5.18	Código	Banco	Descrição	Tipo	Und	Quant.	Valor Unit	Total	
Composição	3395	ORSE	Ponto de luz em teto ou parede, com eletroduto de pvc flexivel sanfonado embutido Ø 3/4"	Conversão InfoWOrc	un	1,0000000	259,78	259,78	
Composição Auxiliar	10549	ORSE	Encargos Complementares - Servente	Provisórios	h	6,0000000	3,72	22,32	
Composição Auxiliar	10552	ORSE	Encargos Complementares - Eletricista	Provisórios	h	5,0000000	3,58	17,90	
Insumo	00000939/SIN	ORSE	Fio de cobre, solido, classe 1, isolacao em pvc/a, antichama bwf-b, 450/750v,secao nominal 2,5 mm2	Material	m	12,0000000	2,18	26,16	
Insumo	00002436/SIN	ORSE	Eletricista (horista)	Mão de Obra	h	5,0000000	18,21	91,05	
Insumo	00002688/SIN	ORSE	Eletroduto pvc flexivel corrugado, cor amarela, de 25 mm	Material	m	6,0000000	2,31	13,86	
Insumo	00006111/SIN	ORSE	Servente de obras (horista)	Mão de Obra	h	6,0000000	13,65	81,90	
Insumo	00012001/SIN	ORSE	Caixa octogonal de fundo movel, em pvc, de 4" x 4", para eletroduto flexivel corrugado	Material	un	1,0000000	5,08	5,08	
Insumo	00020111/SIN	ORSE	Fita isolante adesiva antichama, uso ate 750 v, em rolo de 19 mm x 20 m	Material	un	0,1500000	10,10	1,51	
				MO sem LS =>	172,95	LS =>	0,00	MO com LS =>	172,95
				Valor do BDI =>	58,11			Valor com BDI =>	317,89

Câmara de Vereadores de Urandi
CNPJ: 42.709.584/0001-19

Quant. => 4,0000000 Preço Total => 1.271,56

1.5.18	Código	Banco	Descrição	Tipo	Und	Quant.	Valor Unit	Total
Composição	3395	ORSE	Ponto de luz em teto ou parede, com eletroduto de pvc flexível sanfonado embutido Ø 3/4"	Conversão InfoWOrca	un	1,0000000	259,78	259,78
Composição Auxiliar	10549	ORSE	Encargos Complementares - Servente	Provisórios	h	6,0000000	3,72	22,32
Composição Auxiliar	10552	ORSE	Encargos Complementares - Eletricista	Provisórios	h	5,0000000	3,58	17,90
Insumo	00000939/SIN	ORSE	Fio de cobre, sólido, classe 1, isolamento em pvc/a, antichama bwf-b, 450/750v, seção nominal 2,5 mm²	Material	m	12,0000000	2,18	26,16
Insumo	00002436/SIN	ORSE	Eletricista (horista)	Mão de Obra	h	5,0000000	18,21	91,05
Insumo	00002688/SIN	ORSE	Eletroduto pvc flexível corrugado, cor amarela, de 25 mm	Material	m	6,0000000	2,31	13,86
Insumo	00006111/SIN	ORSE	Servente de obras (horista)	Mão de Obra	h	6,0000000	13,65	81,90
Insumo	00012001/SIN	ORSE	Caixa octogonal de fundo móvel, em pvc, de 4" x 4", para eletroduto flexível corrugado	Material	un	1,0000000	5,08	5,08
Insumo	00020111/SIN	ORSE	Fita isolante adesiva antichama, uso até 750 v, em rolo de 19 mm x 20 m	Material	un	0,1500000	10,10	1,51

MO sem LS => 172,95 LS => 0,00 MO com LS => 172,95
 Valor do BDI => 58,11 Valor com BDI => 317,89
 Quant. => 4,0000000 Preço Total => 1.271,56

1.5.19	Código	Banco	Descrição	Tipo	Und	Quant.	Valor Unit	Total
Composição	3278	ORSE	Ponto de interruptor 01 seção (1 s) embutido com eletroduto de pvc flexível sanfonado Ø 3/4"	Conversão InfoWOrca	pt	1,0000000	186,16	186,16
Composição Auxiliar	10549	ORSE	Encargos Complementares - Servente	Provisórios	h	3,0000000	3,72	11,16
Composição Auxiliar	10552	ORSE	Encargos Complementares - Eletricista	Provisórios	h	4,0000000	3,58	14,32
Insumo	00000939/SIN	ORSE	Fio de cobre, sólido, classe 1, isolamento em pvc/a, antichama bwf-b, 450/750v, seção nominal 2,5 mm²	Material	m	12,0000000	2,18	26,16
Insumo	00001872/SIN	ORSE	Caixa de passagem, em pvc, de 4" x 2", para eletroduto flexível corrugado	Material	un	1,0000000	1,96	1,96
Insumo	00002436/SIN	ORSE	Eletricista (horista)	Mão de Obra	h	4,0000000	18,21	72,84
Insumo	00002688/SIN	ORSE	Eletroduto pvc flexível corrugado, cor amarela, de 25 mm	Material	m	6,0000000	2,31	13,86
Insumo	00006111/SIN	ORSE	Servente de obras (horista)	Mão de Obra	h	3,0000000	13,65	40,95
Insumo	00020111/SIN	ORSE	Fita isolante adesiva antichama, uso até 750 v, em rolo de 19 mm x 20 m	Material	un	0,1500000	10,10	1,51
Insumo	1117	ORSE	Interruptor embutir 01 seção simples com placa	Material	un	1,0000000	3,40	3,40

MO sem LS => 113,79 LS => 0,00 MO com LS => 113,79
 Valor do BDI => 41,64 Valor com BDI => 227,80

Câmara de Vereadores de Urandi
CNPJ: 42.709.584/0001-19

Quant. => 1,0000000 Preço Total => 227,80

1.5.19	Código	Banco	Descrição	Tipo	Und	Quant.	Valor Unit	Total
Composição	3278	ORSE	Ponto de interruptor 01 seção (1 s) embutido com eletroduto de pvc flexível sanfonado Ø 3/4"	Conversão InfoWOrca	pt	1,0000000	186,16	186,16
Composição Auxiliar	10549	ORSE	Encargos Complementares - Servente	Provisórios	h	3,0000000	3,72	11,16
Composição Auxiliar	10552	ORSE	Encargos Complementares - Eletricista	Provisórios	h	4,0000000	3,58	14,32
Insumo	00000939/SIN	ORSE	Fio de cobre, solido, classe 1, isolacao em pvc/a, antichama bwf-b, 450/750v,secao nominal 2,5 mm2	Material	m	12,0000000	2,18	26,16
Insumo	00001872/SIN	ORSE	Caixa de passagem, em pvc, de 4" x 2", para eletroduto flexivel corrugado	Material	un	1,0000000	1,96	1,96
Insumo	00002436/SIN	ORSE	Eletricista (horista)	Mão de Obra	h	4,0000000	18,21	72,84
Insumo	00002688/SIN	ORSE	Eletroduto pvc flexivel corrugado, cor amarela, de 25 mm	Material	m	6,0000000	2,31	13,86
Insumo	00006111/SIN	ORSE	Servente de obras (horista)	Mão de Obra	h	3,0000000	13,65	40,95
Insumo	00020111/SIN	ORSE	Fita isolante adesiva antichama, uso ate 750 v, em rolo de 19 mm x 20 m	Material	un	0,1500000	10,10	1,51
Insumo	1117	ORSE	Interruptor embutir 01 seção simples com placa	Material	un	1,0000000	3,40	3,40

MO sem LS => 113,79 LS => 0,00 MO com LS => 113,79
Valor do BDI => 41,64 Valor com BDI => 227,80

Quant. => 1,0000000 Preço Total => 227,80

1.6			ESQUADRIAS					82.719,22
1.6.1	Código	Banco	Descrição	Tipo	Und	Quant.	Valor Unit	Total
Composição	3736	ORSE	Fechadura para porta de correr, bico de papagaio	Ferragens	un	1,0000000	339,19	339,19
Composição Auxiliar	10549	ORSE	Encargos Complementares - Servente	Provisórios	h	2,2500000	3,72	8,37
Composição Auxiliar	10551	ORSE	Encargos Complementares - Carpinteiro	Provisórios	h	2,2500000	3,62	8,14
Insumo	00001213/SIN	ORSE	Carpinteiro de formas (horista)	Mão de Obra	h	2,2500000	18,21	40,97
Insumo	00006111/SIN	ORSE	Servente de obras (horista)	Mão de Obra	h	2,2500000	13,65	30,71
Insumo	13419	ORSE	Fechadura tipo bico de papagaio, para porta de correr, inclusive concha em latão, da IMAB, ref.: FA13521310S00 ou similar)	Material	un	1,0000000	251,00	251,00

MO sem LS => 71,68 LS => 0,00 MO com LS => 71,68
Valor do BDI => 75,87 Valor com BDI => 415,06

Quant. => 1,0000000 Preço Total => 415,06

1.6.2	Código	Banco	Descrição	Tipo	Und	Quant.	Valor Unit	Total
-------	--------	-------	-----------	------	-----	--------	------------	-------

Câmara de Vereadores de Urandi
CNPJ: 42.709.584/0001-19

Composição	13096	ORSE	Porta em vidro temperado 10mm, incolor, inclusive ferragens de fixação e instalação, exclusive puxador - Rev 01_10/2021	Vidros Temperados	m²	1,0000000	695,38	695,38
Insumo	13857	ORSE	Porta em vidro temperado 10mm, incolor, inclusive ferragens de fixação e instalação, exclusive puxador	Serviços	m²	1,0000000	695,38	695,38
					MO sem LS =>	0,00	LS =>	0,00
					Valor do BDI =>	155,55	MO com LS =>	0,00
							Valor com BDI =>	850,93
					Quant. =>	6,0000000	Preço Total =>	5.105,58

1.6.3	Código	Banco	Descrição	Tipo	Und	Quant.	Valor Unit	Total
Composição	100674	SINAPI	JANELA FIXA DE ALUMÍNIO PARA VIDRO, COM VIDRO, BATENTE E FERRAGENS. EXCLUSIVE ACABAMENTO, ALIZAR E CONTRAMARCO. FORNECIMENTO E INSTALAÇÃO. AF_12/2019	ESQV - ESQUADRIAS/FERRAGENS/VIDROS	m²	1,0000000	436,74	436,74
Composição Auxiliar	88309	SINAPI	PEDREIRO COM ENCARGOS COMPLEMENTARES	SEDI - SERVIÇOS DIVERSOS	H	0,7200000	32,27	23,23
Composição Auxiliar	88316	SINAPI	SERVENTE COM ENCARGOS COMPLEMENTARES	SEDI - SERVIÇOS DIVERSOS	H	0,3600000	23,23	8,36
Insumo	00000599	SINAPI	JANELA FIXA, EM ALUMINIO PERFIL 20, 60 X 80 CM (A X L), BATENTE/REQUADRO DE 3 A 14 CM, COM VIDRO 4 MM, SEM GUARNICAO/ALIZAR, ACABAMENTO ALUM BRANCO OU BRILHANTE	Material	m²	1,0000000	392,11	392,11
Insumo	00004377	SINAPI	PARAFUSO DE ACO ZINCADO COM ROSCA SOBERBA, CABECA CHATA E FENDA SIMPLES, DIAMETRO 4,2 MM, COMPRIMENTO * 32 * MM	Material	UN	17,4130000	0,21	3,65
Insumo	00039961	SINAPI	SILICONE ACETICO USO GERAL INCOLOR 280 G	Material	UN	0,4240000	22,15	9,39
					MO sem LS =>	22,12	LS =>	0,00
					Valor do BDI =>	97,69	MO com LS =>	22,12
							Valor com BDI =>	534,43
					Quant. =>	2,2000000	Preço Total =>	1.175,74

1.6.4	Código	Banco	Descrição	Tipo	Und	Quant.	Valor Unit	Total
Insumo	CPU11	Próprio	JANELA DE VIDRO CAMARÃO	Equipamento	m²	1,0000000	1.400,00	1.400,00
					MO sem LS =>	0,00	LS =>	0,00
					Valor do BDI =>	313,18	MO com LS =>	0,00
							Valor com BDI =>	1.713,18
					Quant. =>	6,4000000	Preço Total =>	10.964,35

1.6.5	Código	Banco	Descrição	Tipo	Und	Quant.	Valor Unit	Total
Composição	12219	ORSE	Portão/porta em alumínio cor N/B/P, de correr, vazado, em tubo quadrado 3"x1.1/2" horizontais e engradado e 1.1/2"x1.1/2" verticais, com espaçamento de 12cm.	Esquadrias de Alumínio	m²	1,0000000	396,17	396,17
Composição Auxiliar	10549	ORSE	Encargos Complementares - Servente	Provisórios	h	1,5000000	3,72	5,58
Composição Auxiliar	10550	ORSE	Encargos Complementares - Pedreiro	Provisórios	h	1,0000000	3,59	3,59

Câmara de Vereadores de Urandi
CNPJ: 42.709.584/0001-19

Composição Auxiliar	1903	ORSE	Argamassa cimento e areia traço t-1 (1:3) - 1 saco cimento 50kg / 3 padiolas areia dim. 0.35 x 0.45 x 0.23 m - Confecção mecânica e transporte	Argamassas	m³	0,0030000	553,23	1,65	
Insumo	00004750/SIN	ORSE	Pedreiro (horista)	Mão de Obra	h	1,0000000	18,21	18,21	
Insumo	00006111/SIN	ORSE	Servente de obras (horista)	Mão de Obra	h	1,5000000	13,65	20,47	
Insumo	13063	ORSE	Portão/porta em alumínio cor N/B/P, de correr, vazado, em tubo quadrado 3"x1.1/2" horizontais e engradado e 1.1/2"x1.1/2" verticais, com espaçamento de 12cm.	Material	m²	1,0000000	346,67	346,67	
MO sem LS =>					38,84	LS =>	0,00	MO com LS =>	38,84
Valor do BDI =>					88,62			Valor com BDI =>	484,79
						Quant. =>	3,7200000	Preço Total =>	1.803,41

1.6.6	Código	Banco	Descrição	Tipo	Und	Quant.	Valor Unit	Total	
Composição	11347	ORSE	Fornecimento e instalação de fachada em pele de vidro, em vidro laminado 3+3 refletivo	Vidros Laminados	m²	1,0000000	1.749,08	1.749,08	
Insumo	12207	ORSE	Fornecimento e instalação de fachada em pele de vidro, em vidro laminado 3+3 refletivo	Serviços	m²	1,0000000	1.749,08	1.749,08	
MO sem LS =>					0,00	LS =>	0,00	MO com LS =>	0,00
Valor do BDI =>					391,26			Valor com BDI =>	2.140,34
						Quant. =>	25,0000000	Preço Total =>	53.508,50

1.6.7	Código	Banco	Descrição	Tipo	Und	Quant.	Valor Unit	Total	
Composição	11941	ORSE	Janela em alumínio, cor N/P/B, tipo moldura-vidro, de correr, exclusive vidro	Esquadrias de Alumínio	m²	1,0000000	505,82	505,82	
Composição Auxiliar	10549	ORSE	Encargos Complementares - Servente	Provisórios	h	1,0000000	3,72	3,72	
Composição Auxiliar	10550	ORSE	Encargos Complementares - Pedreiro	Provisórios	h	1,0000000	3,59	3,59	
Composição Auxiliar	1903	ORSE	Argamassa cimento e areia traço t-1 (1:3) - 1 saco cimento 50kg / 3 padiolas areia dim. 0.35 x 0.45 x 0.23 m - Confecção mecânica e transporte	Argamassas	m³	0,0030000	553,23	1,65	
Insumo	00004750/SIN	ORSE	Pedreiro (horista)	Mão de Obra	h	1,0000000	18,21	18,21	
Insumo	00006111/SIN	ORSE	Servente de obras (horista)	Mão de Obra	h	1,0000000	13,65	13,65	
Insumo	12790	ORSE	Janela em alumínio, cor N/P/B, tipo moldura-vidro, de correr, 1F+1M, linha 25, exclusive vidro	Material	m²	1,0000000	465,00	465,00	
MO sem LS =>					32,02	LS =>	0,00	MO com LS =>	32,02
Valor do BDI =>					113,15			Valor com BDI =>	618,97
						Quant. =>	1,9200000	Preço Total =>	1.188,42

1.6.8	Código	Banco	Descrição	Tipo	Und	Quant.	Valor Unit	Total
-------	--------	-------	-----------	------	-----	--------	------------	-------

Câmara de Vereadores de Urandi
CNPJ: 42.709.584/0001-19

Composição	94559	SINAPI	JANELA DE AÇO TIPO BASCULANTE PARA VIDROS, COM BATENTE, FERRAGENS E PINTURA ANTICORROSIVA. EXCLUSIVE VIDROS, ACABAMENTO, ALIZAR E CONTRAMARCO. FORNECIMENTO E INSTALAÇÃO. AF_12/2019	ESQV - ESQUADRIAS/FERRAGENS/VIDR OS	m²	1,0000000	729,42	729,42		
Composição Auxiliar	88309	SINAPI	PEDREIRO COM ENCARGOS COMPLEMENTARES	SEDI - SERVIÇOS DIVERSOS	H	4,5810000	32,27	147,82		
Composição Auxiliar	88316	SINAPI	SERVENTE COM ENCARGOS COMPLEMENTARES	SEDI - SERVIÇOS DIVERSOS	H	2,2910000	23,23	53,21		
Composição Auxiliar	88629	SINAPI	ARGAMASSA TRAÇO 1:3 (EM VOLUME DE CIMENTO E AREIA MÉDIA ÚMIDA), PREPARO MANUAL. AF_08/2019	SEDI - SERVIÇOS DIVERSOS	m³	0,0210000	695,30	14,60		
Insumo	00011190	SINAPI	JANELA BASCULANTE, ACO, COM BATENTE/REQUADRO, 60 X 60 CM (SEM VIDROS)	Material	UN	2,7780000	184,95	513,79		
					MO sem LS =>	143,45	LS =>	0,00	MO com LS =>	143,45
					Valor do BDI =>	163,17			Valor com BDI =>	892,59
					Quant. =>	0,3600000	Preço Total =>	321,33		

1.6.9	Código	Banco	Descrição	Tipo	Und	Quant.	Valor Unit	Total	
Composição	1881	ORSE	Vidro liso fumê 4mm - Rev 01_10/2021	Vidros Lisos	m²	1,0000000	217,79	217,79	
Insumo	2426	ORSE	Vidro liso fume, e= 4mm	Serviços	m²	1,0000000	217,79	217,79	
				MO sem LS =>	0,00	LS =>	0,00	MO com LS =>	0,00
				Valor do BDI =>	48,71			Valor com BDI =>	266,50
						Quant. =>	2,2800000	Preço Total =>	607,62

1.6.10	Código	Banco	Descrição	Tipo	Und	Quant.	Valor Unit	Total		
Composição	1884	ORSE	Vidro temperado 8 mm, liso, transparente, com ferragens - Rev 04_10/2021	Vidros Temperados	m²	1,0000000	391,69	391,69		
Insumo	2432	ORSE	Vidro temperado 8 mm, liso, transparente, com ferragens	Serviços	m²	1,0000000	391,69	391,69		
					MO sem LS =>	0,00	LS =>	0,00	MO com LS =>	0,00
					Valor do BDI =>	87,62			Valor com BDI =>	479,31
						Quant. =>	12,3900000	Preço Total =>		5.938,65

1.6.11	Código	Banco	Descrição	Tipo	Und	Quant.	Valor Unit	Total	
Composição	13096	ORSE	Porta em vidro temperado 10mm, incolor, inclusive ferragens de fixação e instalação, exclusive puxador - Rev 01_10/2021	Vidros Temperados	m²	1,0000000	695,38	695,38	
Insumo	13857	ORSE	Porta em vidro temperado 10mm, incolor, inclusive ferragens de fixação e instalação, exclusive puxador	Serviços	m²	1,0000000	695,38	695,38	
				MO sem LS =>	0,00	LS =>	0,00	MO com LS =>	0,00
				Valor do BDI =>	155,55			Valor com BDI =>	850,93
						Quant. =>	1,6000000	Preço Total =>	1.361,48

Câmara de Vereadores de Urandi
CNPJ: 42.709.584/0001-19

1.6.12	Código	Banco	Descrição	Tipo	Und	Quant.	Valor Unit	Total		
Composição	102189	SINAPI	JOGO DE FERRAGENS CROMADAS PARA PORTA DE VIDRO TEMPERADO, UMA FOLHA COMPOSTO DE DOBRADICAS SUPERIOR E INFERIOR, TRINCO, FECHADURA, CONTRA FECHADURA COM CAPUCHINHO SEM MOLA E PUXADOR. AF_01/2021	ESQV - ESQUADRIAS/FERRAGENS/VIDROS	UN	1,0000000	268,93	268,93		
Composição Auxiliar	88316	SINAPI	SERVENTE COM ENCARGOS COMPLEMENTARES	SEDI - SERVIÇOS DIVERSOS	H	1,9940000	23,23	46,32		
Composição Auxiliar	88325	SINAPI	VIDRACEIRO COM ENCARGOS COMPLEMENTARES	SEDI - SERVIÇOS DIVERSOS	H	1,9950000	24,27	48,41		
Insumo	00003104	SINAPI	CONJ. DE FERRAGENS PARA PORTA DE VIDRO TEMPERADO, EM ZAMAC CROMADO, CONTEMPLANDO DOBRADICA INF., DOBRADICA SUP., PIVO PARA DOBRADICA INF., PIVO PARA DOBRADICA SUP., FECHADURA CENTRAL EM ZAMC. CROMADO, CONTRA FECHADURA DE PRESSAO	Material	CJ	1,0000000	174,20	174,20		
					MO sem LS =>	59,87	LS =>	0,00	MO com LS =>	59,87
					Valor do BDI =>	60,15			Valor com BDI =>	329,08
						Quant. =>	1,0000000	Preço Total =>		329,08

1.7			REVISÃO DO FORRO EM DRYWALL					3.459,30
1.7.1	Código	Banco	Descrição	Tipo	Und	Quant.	Valor Unit	Total
Composição	96114	SINAPI	FORRO EM DRYWALL, PARA AMBIENTES COMERCIAIS, INCLUSIVE ESTRUTURA BIRECIONAL DE FIXAÇÃO. AF_08/2023_PS	REVE - REVESTIMENTO E TRATAMENTO DE SUPERFÍCIES	m²	1,0000000	83,80	83,80
Composição Auxiliar	88278	SINAPI	MONTADOR DE ESTRUTURA METÁLICA COM ENCARGOS COMPLEMENTARES	SEDI - SERVIÇOS DIVERSOS	H	0,4786000	34,52	16,52
Composição Auxiliar	88316	SINAPI	SERVENTE COM ENCARGOS COMPLEMENTARES	SEDI - SERVIÇOS DIVERSOS	H	0,4786000	23,23	11,11
Insumo	00039413	SINAPI	PLACA / CHAPA DE GESSO ACARTONADO, STANDARD (ST), COR BRANCA, E = 12,5 MM, 1200 X 2400 MM (L X C)	Material	m²	1,0838000	20,99	22,74
Insumo	00039427	SINAPI	PERFIL CANALETA, FORMATO C, EM ACO ZINCADO, PARA ESTRUTURA FORRO DRYWALL, E = 0,5 MM, *46 X 18* (L X H), COMPRIMENTO 3 M	Material	M	3,5470000	5,95	21,10
Insumo	00039430	SINAPI	PENDURAL OU PRESILHA REGULADORA, EM ACO GALVANIZADO, COM CORPO, MOLA E REBITE, PARA PERFIL TIPO CANALETA DE ESTRUTURA EM FORROS DRYWALL	Material	UN	1,2267000	2,24	2,74
Insumo	00039432	SINAPI	FITA DE PAPEL REFORCADA COM LAMINA DE METAL PARA REFORCO DE CANTOS DE CHAPA DE GESSO PARA DRYWALL	Material	M	1,4276000	2,90	4,14
Insumo	00039434	SINAPI	MASSA DE REJUNTE EM PO PARA DRYWALL, A BASE DE GESSO, SECAGEM RAPIDA, PARA TRATAMENTO DE JUNTAS DE CHAPA DE GESSO (NECESSITA ADICAO DE AGUA)	Material	KG	0,6926000	3,63	2,51
Insumo	00039435	SINAPI	PARAFUSO DRY WALL, EM ACO FOSFATIZADO, CABECA TROMBETA E PONTA AGULHA (TA), COMPRIMENTO 25 MM	Material	UN	9,6469000	0,12	1,15
Insumo	00039443	SINAPI	PARAFUSO DRY WALL, EM ACO ZINCADO, CABECA LENTILHA E PONTA BROCA (LB), LARGURA 4,2 MM, COMPRIMENTO 13 MM	Material	UN	1,2267000	0,28	0,34
Insumo	00040547	SINAPI	PARAFUSO ZINCADO, AUTOBROCANTE, FLANGEADO, 4,2 MM X 19 MM	Material	CENTO	0,0123000	31,56	0,38

Câmara de Vereadores de Urandi
CNPJ: 42.709.584/0001-19

Insumo	00043131	SINAPI	ARAME GALVANIZADO 6 BWG, D = 5,16 MM (0,157 KG/M), OU 8 BWG, D = 4,19 MM (0,101 KG/M), OU 10 BWG, D = 3,40 MM (0,0713 KG/M)	Material	KG	0,0370000	28,98	1,07	
				MO sem LS =>	19,83	LS =>	0,00	MO com LS =>	19,83
				Valor do BDI =>	18,74	Valor com BDI =>		102,54	
				Quant. =>	30,0000000	Preço Total =>		3.076,20	

1.7.2	Código	Banco	Descrição	Tipo	Und	Quant.	Valor Unit	Total	
Composição	2278	ORSE	Emassamento de superfície, com aplicação de 01 demão de massa corrida, lixamento e retoques - R1	Latex PVA	m²	1,0000000	10,44	10,44	
Composição Auxiliar	10549	ORSE	Encargos Complementares - Servente	Provisórios	h	0,1500000	3,72	0,55	
Composição Auxiliar	10553	ORSE	Encargos Complementares - Pintor	Provisórios	h	0,3000000	3,79	1,13	
Insumo	00003767/SIN	ORSE	Lixa em folha para parede ou madeira, numero 120, cor vermelha	Material	un	0,2000000	0,90	0,18	
Insumo		ORSE	Pintor (horista)	Mão de Obra	h	0,3000000	18,21	5,46	
Insumo	00004783/SIN	ORSE	Servente de obras (horista)	Mão de Obra	h	0,1500000	13,65	2,04	
Insumo	00006111/SIN	ORSE	Servente de obras (horista)	Mão de Obra	h	0,1500000	13,65	2,04	
Insumo	1605	ORSE	Massa corrida a base pva (coralar ou similar)	Material	l	0,5000000	2,16	1,08	
MO sem LS =>					7,50	LS =>	0,00	MO com LS =>	7,50
Valor do BDI =>					2,33			Valor com BDI =>	12,77
Quant. =>						30,0000000	Preço Total =>	383,10	

1.8			REVISÃO DE COBERTURA					10.613,12
1.8.1	Código	Banco	Descrição	Tipo	Und	Quant.	Valor Unit	Total
Composição	12729	ORSE	Telhamento com telha em aço galvalume, dupla, trapezoidal, com preenchimento PIR 20mm, FSup.=não pintada, FInf.=Filme Alum. Bco, TP40 - 2 x 0,43mm, Kingspan- Isoeste ou simila	Estrutura Metálica	m²	1,0000000	258,50	258,50
Composição Auxiliar	10549	ORSE	Encargos Complementares - Servente	Provisórios	h	0,2200000	3,72	0,81
Composição Auxiliar	10551	ORSE	Encargos Complementares - Carpinteiro	Provisórios	h	0,2200000	3,62	0,79
Insumo	00001213/SIN	ORSE	Carpinteiro de formas (horista)	Mão de Obra	h	0,2200000	18,21	4,00
Insumo	00004299/SIN	ORSE	Parafuso zincado rosca soberba, cabeça sextavada, 5/16 " x 110 mm, para fixacao de telha em madeira	Material	un	1,0000000	1,79	1,79
Insumo	00006111/SIN	ORSE	Servente de obras (horista)	Mão de Obra	h	0,2200000	13,65	3,00
Insumo	13492	ORSE	Telha em aço galvalume, dupla, trapezoidal, com preenchimento PIR 20mm, FSup.=não pintada, FInf.=Filme Alum. Bco, TP40 - 2 x 0,43mm, Kingspan- Isoeste ou simila	Material	m²	1,0600000	233,98	248,01

Insumo	7696 ORSE	Massa 3M p/calafetação	Material	kg	0,0040000	26,06	0,10	
			MO sem LS =>	7,00	LS =>	0,00	MO com LS =>	7,00
			Valor do BDI =>	57,82			Valor com BDI =>	316,32
				Quant. =>	10,0000000	Preço Total =>	3.163,20	

1.8.2	Código	Banco	Descrição	Tipo	Und	Quant.	Valor Unit	Total
Composição	ED-52311	SETOP	MANTA ISOLANTE/TÉRMICA PARA TELHADO, EXCLUSIVE CONTA CAIBRO	ED-	m²	1,00000000	23,68	23,68
A	Código	Banco	Equipamentos	Utilização	Custo Operacional		Consumo	Custo Horário
				Operativa	Improdutiva	Operativa	Improdutiva	
(A) Total:								0,00

B	Código	Banco	Mão de Obra				Custo Horário
(B) Total:							0,00
Custo Horário de Execução (A) + (B):							0,00
(D) Produção da Equipe:							1,00
Custo Unitário de Execução [(A) + (B)] / (D):							0,00

F	Banco	Código	Material			Unidade	Custo Unitário	Quantidade	Custo Horário
Insumo	SETOP	MATED-12456	FITA ALUMINIZADA (TIPO: ADESIVA ASFÁLTICA APLICAÇÃO: MULTIUSO LARGURA: 10CM COMPRIMENTO DO ROLO*: 10M)*VALORES REFERENCIAIS APROXIMADOS		X1:0.0 X2: 0.0 X3: 0.0	m	3,79	2,00000000	7,58
Insumo	SETOP	MATED-12499	MANTA ISOLANTE PARA TELHADO		X1:0.0 X2: 0.0	m²	6,42	1,10000000	7,06
(F)Total:									14,64

G	Banco	Código	Serviços			Unidade	Custo Unitário	Quantidade	Custo Horário
Atividade Auxiliar	SETOP	ED-50371	CARPINTEIRO DE ESQUADRIA COM ENCARGOS COMPLEMENTARES		X1:0.0 X2: 0.0	hora	30,15	0,30000000	9,04
(G) Total:									9,04

H	Banco	Código	Momento Transporte	Formula	X1, X2, X3	Unidade	Custo Unitário	Quantidade	Custo Horário
(H) Total:									9,04
				MO sem LS =>	7,29	LS =>	0,00	MO com LS =>	7,29
				Valor do BDI =>	5,29			Valor com BDI =>	28,97
				Quant. =>	257,1600000	Preço Total =>	7.449,92		

1.9			REVESTIMENTOS						15.167,28
1.9.1	Código	Banco	Descrição	Tipo		Und	Quant.	Valor Unit	Total

Câmara de Vereadores de Urandi
CNPJ: 42.709.584/0001-19

Composição	88489	SINAPI	PINTURA LÁTEX ACRÍLICA PREMIUM, APLICAÇÃO MANUAL EM PAREDES, DUAS DEMÃOS. AF_04/2023	PINT - PINTURAS	m²	1,0000000	13,53	13,53	
Composição Auxiliar	88310	SINAPI	PINTOR COM ENCARGOS COMPLEMENTARES	SEDI - SERVIÇOS DIVERSOS	H	0,1631000	33,74	5,50	
Composição Auxiliar	88316	SINAPI	SERVENTE COM ENCARGOS COMPLEMENTARES	SEDI - SERVIÇOS DIVERSOS	H	0,0544000	23,23	1,26	
Insumo	00007356	SINAPI	TINTA LATEX ACRILICA PREMIUM, COR BRANCO FOSCO	Material	L	0,2285000	29,67	6,77	
MO sem LS =>					4,59	LS =>	0,00	MO com LS =>	4,59
Valor do BDI =>					3,02			Valor com BDI =>	16,55
						Quant. =>	509,1400000	Preço Total =>	8.426,26

1.9.2	Código	Banco	Descrição	Tipo	Und	Quant.	Valor Unit	Total	
Composição	88488	SINAPI	PINTURA LÁTEX ACRÍLICA PREMIUM, APLICAÇÃO MANUAL EM TETO, DUAS DEMÃOS. AF_04/2023	PINT - PINTURAS	m²	1,0000000	16,17	16,17	
Composição Auxiliar	88310	SINAPI	PINTOR COM ENCARGOS COMPLEMENTARES	SEDI - SERVIÇOS DIVERSOS	H	0,2270000	33,74	7,65	
Composição Auxiliar	88316	SINAPI	SERVENTE COM ENCARGOS COMPLEMENTARES	SEDI - SERVIÇOS DIVERSOS	H	0,0757000	23,23	1,75	
Insumo	00007356	SINAPI	TINTA LATEX ACRILICA PREMIUM, COR BRANCO FOSCO	Material	L	0,2285000	29,67	6,77	
				MO sem LS =>	6,38	LS =>	0,00	MO com LS =>	6,38
				Valor do BDI =>	3,61			Valor com BDI =>	19,78
						Quant. =>	340,8000000	Preço Total =>	6.741,02

1.10			PINTURA DA ESCADA					2.178,57	
1.10.1	Código	Banco	Descrição	Tipo	Und	Quant.	Valor Unit	Total	
Composição	100752	SINAPI	PINTURA COM TINTA EPOXÍDICA DE ACABAMENTO APLICADA A ROLO OU PINCEL SOBRE PERFIL METÁLICO EXECUTADO EM FÁBRICA (02 DEMÃOS). AF_01/2020	PINT - PINTURAS	m²	1,0000000	49,94	49,94	
Composição Auxiliar	88312	SINAPI	PINTOR PARA TINTA EPÓXI COM ENCARGOS COMPLEMENTARES	SEDI - SERVIÇOS DIVERSOS	H	0,4298000	37,38	16,06	
Insumo	00005330	SINAPI	DILUENTE EPOXI	Material	L	0,0606000	45,59	2,76	
Insumo	00007304	SINAPI	TINTA EPOXI BASE AGUA PREMIUM, BRANCA	Material	L	0,4039000	77,06	31,12	
				MO sem LS =>	11,57	LS =>	0,00	MO com LS =>	11,57
				Valor do BDI =>	11,17			Valor com BDI =>	61,11
					Quant. =>	35,6500000	Preço Total =>	2.178,57	

1.11			SOLEIRAS E PEITORIL					2.349,28
1.11.1	Código	Banco	Descrição	Tipo	Und	Quant.	Valor Unit	Total
Composição	9587	ORSE	Soleira em granito polido preto, l=15cm, esp = 2 cm	Soleiras e Rodapés	m	1,0000000	143,16	143,16

Câmara de Vereadores de Urandi
CNPJ: 42.709.584/0001-19

Composição Auxiliar	10550	ORSE	Encargos Complementares - Pedreiro	Provisórios	h	0,6000000	3,59	2,15	
Composição Auxiliar	1906	ORSE	Argamassa cimento e areia traço t-4 (1:5) - 1 saco cimento 50kg / 5 padiolas areia dim. 0,35x0,45x0,23m - Confeção mecânica e transporte	Argamassas	m³	0,0020000	433,00	0,86	
Insumo	00004750/SIN 9847	ORSE	Pedreiro (horista)	Mão de Obra	h	0,6000000	18,21	10,92	
Insumo		ORSE	Soleira granito polido preto 15 x 2cm	Material	m	1,0000000	129,23	129,23	
MO sem LS =>					11,02	LS =>	0,00	MO com LS =>	11,02
Valor do BDI =>					32,02			Valor com BDI =>	175,18
Quant. =>						4,3000000	Preço Total =>		753,27

1.11.2	Código	Banco	Descrição	Tipo	Und	Quant.	Valor Unit	Total	
Composição	7284	ORSE	Peitoril granito branco fortaleza polido, c/ largura = 22 cm, esp = 2 cm	Peitoris e Tampos de Balcões	m	1,0000000	197,62	197,62	
Composição Auxiliar	10550	ORSE	Encargos Complementares - Pedreiro	Provisórios	h	0,8000000	3,59	2,87	
Composição Auxiliar	1903	ORSE	Argamassa cimento e areia traço t-1 (1:3) - 1 saco cimento 50kg / 3 padiolas areia dim. 0.35 x 0.45 x 0.23 m - Confeção mecânica e transporte	Argamassas	m³	0,0020000	553,23	1,10	
Insumo	00004750/SIN 6852	ORSE	Pedreiro (horista)	Mão de Obra	h	0,8000000	18,21	14,56	
Insumo		ORSE	Peitoril granito branco fortaleza polido 22 x 2cm	Material	m	1,0000000	179,09	179,09	
MO sem LS =>					14,66	LS =>	0,00	MO com LS =>	14,66
Valor do BDI =>					44,20			Valor com BDI =>	241,82
						Quant. =>	6,6000000	Preço Total =>	1.596,01

1.12			ACESSIBILIDADE					5.405,34	
1.12.1	Código	Banco	Descrição	Tipo	Und	Quant.	Valor Unit	Total	
Composição	4264	ORSE	Corrimão em aço inox, escovado, d=1 1/2"	Diversos	m	1,0000000	90,82	90,82	
Composição Auxiliar	10550	ORSE	Encargos Complementares - Pedreiro	Provisórios	h	0,5000000	3,59	1,79	
Composição Auxiliar	1903	ORSE	Argamassa cimento e areia traço t-1 (1:3) - 1 saco cimento 50kg / 3 padiolas areia dim. 0.35 x 0.45 x 0.23 m - Confeção mecânica e transporte	Argamassas	m³	0,0020000	553,23	1,10	
Insumo	00004750/SIN	ORSE	Pedreiro (horista)	Mão de Obra	h	0,5000000	18,21	9,10	
Insumo	3339	ORSE	Corrimão em aço inox, escovado, d=1 1/2"	Material	m	1,0000000	78,83	78,83	
MO sem LS =>					9,20	LS =>	0,00	MO com LS =>	9,20
Valor do BDI =>					20,31			Valor com BDI =>	111,13
Quant. =>						5,0000000	Preço Total =>	555,65	

Câmara de Vereadores de Urandi
CNPJ: 42.709.584/0001-19

1.12.2	Código	Banco	Descrição	Tipo	Und	Quant.	Valor Unit	Total		
Composição	11902	ORSE	Piso tátil alerta pinado - Elementos em ABS revestido de inox (100 peças/m) - Rev 01_01/2022	Pavimentações Externas	m	1,0000000	152,64	152,64		
Composição Auxiliar	10549	ORSE	Encargos Complementares - Servente	Provisórios	h	0,6000000	3,72	2,23		
Composição Auxiliar	10550	ORSE	Encargos Complementares - Pedreiro	Provisórios	h	0,5000000	3,59	1,79		
Insumo	00004750/SIN	ORSE	Pedreiro (horista)	Mão de Obra	h	0,5000000	18,21	9,10		
Insumo		ORSE	Servente de obras (horista)	Mão de Obra	h	0,6000000	13,65	8,19		
Insumo	00006111/SIN	ORSE	Piso tátil alerta pinado- Elementos em em ABS revestido de inox (100 peças/m)	Material	m	1,0000000	120,75	120,75		
Insumo	12729		Cola especial para piso tátil inox	Material	kg	0,1300000	81,39	10,58		
					MO sem LS =>	17,29	LS =>	0,00	MO com LS =>	17,29
					Valor do BDI =>	34,14			Valor com BDI =>	186,78
						Quant. =>	5,0000000	Preço Total =>		933,90

1.12.3	Código	Banco	Descrição	Tipo	Und	Quant.	Valor Unit	Total		
Composição	11903	ORSE	Piso tátil direcional pinado - Elementos em ABS revestido de inox (12 peças/m) - Rev 01_01/2022	Pavimentações Externas	m	1,0000000	165,56	165,56		
Composição Auxiliar	10549	ORSE	Encargos Complementares - Servente	Provisórios	h	0,6000000	3,72	2,23		
Composição Auxiliar	10550	ORSE	Encargos Complementares - Pedreiro	Provisórios	h	0,5000000	3,59	1,79		
Insumo	00004750/SIN	ORSE	Pedreiro (horista)	Mão de Obra	h	0,5000000	18,21	9,10		
Insumo		ORSE	Servente de obras (horista)	Mão de Obra	h	0,6000000	13,65	8,19		
Insumo	00006111/SIN	ORSE	Piso tátil direcional pinado - Elementos em ABS revestido de inox (12 peças/m)	Material	m	1,0000000	133,67	133,67		
	12728									
Insumo	12743	ORSE	Cola especial para piso tátil inox	Material	kg	0,1300000	81,39	10,58		
					MO sem LS =>	17,29	LS =>	0,00	MO com LS =>	17,29
					Valor do BDI =>	37,03			Valor com BDI =>	202,59
						Quant. =>	13,0000000	Preço Total =>	2.633,67	

1.12.4	Código	Banco	Descrição	Tipo	Und	Quant.	Valor Unit	Total
Composição	12436	ORSE	Rampa padrão para acesso de deficientes a passeio público, em concreto simples Fck=25MPa, desmoldada, pintada em novacor, 02 demãos e piso tátil de alerta/direcional.	Pisos : Cimentados, em Concreto Simples, tipo Tech-Stone e de Alta Resistência	un	1,0000000	402,67	402,67
Composição Auxiliar	2323	ORSE	Pintura p/ piso c/ aplicação de 2 demãos tinta novacor, cores cerâmica, concreto, verde ou azul - aplicação c/ rôlo - R1	Outras Pinturas	m²	0,7500000	8,53	6,39
Composição Auxiliar	2497	ORSE	Escavação manual de vala ou cava em material de 1ª categoria, profundidade até 1,50m	Escavação Manual em Área Urbana	m³	0,4000000	52,11	20,84

Câmara de Vereadores de Urandi
CNPJ: 42.709.584/0001-19

Composição Auxiliar	2624	ORSE	Remoção e reposição de meio-fio	Meios-Fios e Guias	m	2,2000000	17,35	38,17	
Composição Auxiliar	3644	ORSE	Acabamento de superfície de piso de concreto com desempolamento manual	Pavimentações Externas	m²	2,6400000	15,65	41,31	
Composição Auxiliar	4864	ORSE	Piso tátil direcional e de alerta, em concreto colorido, p/deficientes visuais, dimensões 30x30cm, aplicado com argamassa industrializada ac-ii, rejuntado, exclusive regularização de base	Azulejos e Cerâmicas	m²	0,4500000	155,01	69,75	
Composição Auxiliar	77	ORSE	Aterro de caixão de edificação, com fornec. de areia, adensada com água	Aterros / Reaterros / Compactações	m³	0,4000000	192,69	77,07	
Composição Auxiliar	9182	ORSE	Demolição de concreto com marteleto e compressor	Demolições / Remoções	m³	0,1700000	0,00	0,00	
Composição Auxiliar	98	ORSE	Concreto simples usinado fck=25mpa, bombeado, lançado e adensado em superestrutura	Alvenarias de Pedra e Concretos para Fundações	m³	0,2600000	573,64	149,14	
				MO sem LS =>	113,63	LS =>	0,00	MO com LS =>	113,63
				Valor do BDI =>	90,07			Valor com BDI =>	492,74
						Quant. =>	1,0000000	Preço Total =>	492,74

1.12.5	Código	Banco	Descrição	Tipo	Und	Quant.	Valor Unit	Total			
Composição	2401002060	AGESUL	PINTURA E DEMARCAÇAO NO PISO PARA SINALIZAR VAGA DE ESTACIONAMENTO, USO INTERNO OU EXTERNO, COM O SIMBOLO "CADEIRANTE", NA MEDIDA DE (1,20 X 1,20)M	ACESSIBILIDADE	UN	1,0000000	68,76	68,76			
Insumo	4027	AGESUL	AJUDANTE ESPECIALIZADO COM ENCARGOS COMPLEMENTARES - SINAPI - 88243	Mão de Obra	H	1,2000000	20,93	25,11			
Insumo	4012	AGESUL	PINTOR COM ENCARGOS COMPLEMENTARES - SINAPI - 88310	Mão de Obra	H	1,1000000	26,44	29,08			
Insumo	3507	AGESUL	MOLDE/MATRIZ EM PSAI COM SIMBOLO CADEIRANTE DE (1,20 X 1,20)M DA ANLIK OU SIMILAR	Material	UN	0,0250000	173,25	4,33			
Insumo	3491	AGESUL	FITA CREPE ROLO DE 25 MM X 50 M - SINAPI - 00012815	Material	UN	0,1500000	12,41	1,86			
Insumo	6041	AGESUL	TINTA ACRILICA A BASE DE SOLVENTE, PARA SINALIZACAO HORIZONTAL VIARIA (NBR 11862) - SINAPI - 00007343	Material	L	0,5760000	14,55	8,38			
					MO sem LS =>	54,19	LS =>	0,00	MO com LS =>	54,19	
					Valor do BDI =>	15,38				Valor com BDI =>	84,14
						Quant. =>	1,0000000	Preço Total =>	84,14		

1.12.6	Código	Banco	Descrição	Tipo	Und	Quant.	Valor Unit	Total
Composição	88315	SINAPI	SERRALHEIRO COM ENCARGOS COMPLEMENTARES	SEDI - SERVIÇOS DIVERSOS	H	1,0000000	32,02	32,02
Composição Auxiliar	95377	SINAPI	CURSO DE CAPACITAÇÃO PARA SERRALHEIRO (ENCARGOS COMPLEMENTARES) - HORISTA	SEDI - SERVIÇOS DIVERSOS	H	1,0000000	0,30	0,30
Insumo	00006110	SINAPI	SERRALHEIRO (HORISTA)	Mão de Obra	H	1,0000000	22,92	22,92
Insumo	00037370	SINAPI	ALIMENTAÇÃO - HORISTA (COLETADO CAIXA - ENCARGOS COMPLEMENTARES)	Material	H	1,0000000	4,56	4,56

Câmara de Vereadores de Urandi
CNPJ: 42.709.584/0001-19

Insumo	00037371	SINAPI	TRANSPORTE - HORISTA (COLETADO CAIXA - ENCARGOS COMPLEMENTARES)	Material	H	1,0000000	0,80	0,80	
Insumo	00037372	SINAPI	EXAMES - HORISTA (COLETADO CAIXA - ENCARGOS COMPLEMENTARES)	Material	H	1,0000000	1,34	1,34	
Insumo	00037373	SINAPI	SEGURO - HORISTA (COLETADO CAIXA - ENCARGOS COMPLEMENTARES)	Material	H	1,0000000	0,04	0,04	
Insumo	00043465	SINAPI	FERRAMENTAS - FAMÍLIA PEDREIRO - HORISTA (ENCARGOS COMPLEMENTARES - COLETADO CAIXA)	Material	H	1,0000000	0,82	0,82	
Insumo	00043489	SINAPI	EPI - FAMÍLIA PEDREIRO - HORISTA (ENCARGOS COMPLEMENTARES - COLETADO CAIXA)	Material	H	1,0000000	1,24	1,24	
				MO sem LS =>	23,22	LS =>	0,00	MO com LS =>	23,22
				Valor do BDI =>	7,16			Valor com BDI =>	39,18
						Quant. =>	18,0000000	Preço Total =>	705,24

1.13			JARDIM DE INVERNO					7.008,25	
1.13.1	Código	Banco	Descrição	Tipo	Und	Quant.	Valor Unit	Total	
Composição	103325	SINAPI	ALVENARIA DE VEDAÇÃO DE BLOCOS CERÂMICOS FURADOS NA VERTICAL DE 14X19X39 CM (ESPESSURA 14 CM) E ARGAMASSA DE ASSENTAMENTO COM PREPARO MANUAL. AF_12/2021	PARE - PAREDES/PAINEIS	m²	1,0000000	79,34	79,34	
Composição Auxiliar	87369	SINAPI	ARGAMASSA TRAÇO 1:2:8 (EM VOLUME DE CIMENTO, CAL E AREIA MÉDIA ÚMIDA) PARA EMBOÇO/MASSA ÚNICA/ASSENTAMENTO DE ALVENARIA DE VEDAÇÃO, PREPARO MANUAL. AF_08/2019	SEDI - SERVIÇOS DIVERSOS	m³	0,0118000	795,46	9,38	
Composição Auxiliar	88309	SINAPI	PEDREIRO COM ENCARGOS COMPLEMENTARES	SEDI - SERVIÇOS DIVERSOS	H	0,8600000	32,27	27,75	
Composição Auxiliar	88316	SINAPI	SERVENTE COM ENCARGOS COMPLEMENTARES	SEDI - SERVIÇOS DIVERSOS	H	0,4300000	23,23	9,98	
Insumo	00034547	SINAPI	TELA DE ACO SOLDADA GALVANIZADA/ZINCADA PARA ALVENARIA, FIO D = *1,20 A 1,70* MM, MALHA 15 X 15 MM, (C X L) *50 X 12* CM	Material	M	0,4200000	3,05	1,28	
Insumo	00037395	SINAPI	PINO DE ACO COM FURO, HASTE = 27 MM (ACAO DIRETA)	Material	CENTO	0,0100000	63,01	0,63	
Insumo	00037593	SINAPI	BLOCO CERAMICO / TIJOLO VAZADO PARA ALVENARIA DE VEDACAO, FUROS NA VERTICAL DE 14 X 19 X 39 CM (L X A X C)	Material	UN	13,6000000	2,23	30,32	
				MO sem LS =>	28,33	LS =>	0,00	MO com LS =>	28,33
				Valor do BDI =>	17,74			Valor com BDI =>	97,08
						Quant. =>	6,3400000	Preço Total =>	615,48

1.13.2	Código	Banco	Descrição	Tipo	Und	Quant.	Valor Unit	Total
Composição	3310	ORSE	Chapisco em parede com argamassa traço t1 - 1:3 (cimento / areia) - Revisado 08/2015	Conversão InfoWOrca	m²	1,0000000	6,66	6,66
Composição Auxiliar	10549	ORSE	Encargos Complementares - Servente	Provisórios	h	0,1000000	3,72	0,37
Composição Auxiliar	10550	ORSE	Encargos Complementares - Pedreiro	Provisórios	h	0,1000000	3,59	0,35

Câmara de Vereadores de Urandi
CNPJ: 42.709.584/0001-19

Composição Auxiliar	1903	ORSE	Argamassa cimento e areia traço t-1 (1:3) - 1 saco cimento 50kg / 3 padiolas areia dim. 0.35 x 0.45 x 0.23 m - Confeção mecânica e transporte	Argamassas	m³	0,0050000	553,23	2,76		
Insumo	00004750/SIN	ORSE	Pedreiro (horista)	Mão de Obra	h	0,1000000	18,21	1,82		
Insumo		ORSE	Servente de obras (horista)	Mão de Obra	h	0,1000000	13,65	1,36		
					MO sem LS =>	3,45	LS =>	0,00	MO com LS =>	3,45
					Valor do BDI =>	1,48			Valor com BDI =>	8,14
							Quant. =>	9,9500000	Preço Total =>	80,99

1.13.3	Código	Banco	Descrição	Tipo	Und	Quant.	Valor Unit	Total	
Composição	87561	SINAPI	MASSA ÚNICA, EM ARGAMASSA INDUSTRIALIZADA, PREPARO MECÂNICO, APLICADA COM EQUIPAMENTO DE MISTURA E PROJEÇÃO DE ARGAMASSA EM PAREDES INTERNAS, E = 10MM, SEM TALISCAS. AF_03/2024	REVE - REVESTIMENTO E TRATAMENTO DE SUPERFÍCIES	m²	1,0000000	46,89	46,89	
Composição Auxiliar	87407	SINAPI	ARGAMASSA INDUSTRIALIZADA PARA REVESTIMENTOS, MISTURA E PROJEÇÃO DE 1,5 M³/H DE ARGAMASSA. AF_08/2019	SEDI - SERVIÇOS DIVERSOS	m³	0,0194000	1.911,84	37,08	
Composição Auxiliar	88309	SINAPI	PEDREIRO COM ENCARGOS COMPLEMENTARES	SEDI - SERVIÇOS DIVERSOS	H	0,2792000	32,27	9,00	
Composição Auxiliar	88316	SINAPI	SERVENTE COM ENCARGOS COMPLEMENTARES	SEDI - SERVIÇOS DIVERSOS	H	0,0349000	23,23	0,81	
MO sem LS =>					9,69	LS =>	0,00	MO com LS =>	9,69
Valor do BDI =>					10,48			Valor com BDI =>	57,37
						Quant. =>	9,9500000	Preço Total =>	570,83

1.13.4	Código	Banco	Descrição	Tipo	Und	Quant.	Valor Unit	Total	
Composição	8624	ORSE	Emassamento de superfície, com aplicação de 02 demãos de massa acrílica, lixamento e retoques - Rev 01	Latex PVA	m²	1,0000000	19,88	19,88	
Composição Auxiliar	10549	ORSE	Encargos Complementares - Servente	Provisórios	h	0,2500000	3,72	0,93	
Composição Auxiliar	10553	ORSE	Encargos Complementares - Pintor	Provisórios	h	0,3500000	3,79	1,32	
Insumo	00003767/SIN	ORSE	Lixa em folha para parede ou madeira, numero 120, cor vermelha	Material	un	0,5000000	0,90	0,45	
Insumo		ORSE	Pintor (horista)	Mão de Obra	h	0,3500000	18,21	6,37	
Insumo	00004783/SIN	ORSE	Servente de obras (horista)	Mão de Obra	h	0,2500000	13,65	3,41	
Insumo	00006111/SIN	ORSE	Massa acrilica para superficies internas e externas	Material	kg	1,5500000	4,78	7,40	
	00043651/SIN								
MO sem LS =>					9,78	LS =>	0,00	MO com LS =>	9,78
Valor do BDI =>					4,44			Valor com BDI =>	24,32
						Quant. =>	9,9500000	Preço Total =>	241,98

Câmara de Vereadores de Urandi
CNPJ: 42.709.584/0001-19

1.13.5	Código	Banco	Descrição	Tipo	Und	Quant.	Valor Unit	Total	
Composição	4849	ORSE	Impermeabilização com vedapren branco ou similar, para lajes, 06 demãos	Tratamentos de Superfícies	m²	1,0000000	67,49	67,49	
Composição Auxiliar	10553	ORSE	Encargos Complementares - Pintor	Provisórios	h	0,4000000	3,79	1,51	
Insumo	00004783/SIN	ORSE	Pintor (horista)	Mão de Obra	h	0,4000000	18,21	7,28	
Insumo		4609	ORSE	Vedapren branco ou similar	Material	kg	2,5000000	23,48	58,70
				MO sem LS =>	7,28	LS =>	0,00	MO com LS =>	7,28
				Valor do BDI =>	15,09			Valor com BDI =>	82,58
						Quant. =>	5,8000000	Preço Total =>	478,96

1.13.6	Código	Banco	Descrição	Tipo	Und	Quant.	Valor Unit	Total		
Composição	12445	ORSE	Soleira em granito branco siena, polido, l = 15 cm, e = 2 cm	Soleiras e Rodapés	m	1,0000000	131,28	131,28		
Composição Auxiliar	10550	ORSE	Encargos Complementares - Pedreiro	Provisórios	h	0,6000000	3,59	2,15		
Composição Auxiliar	1906	ORSE	Argamassa cimento e areia traço t-4 (1:5) - 1 saco cimento 50kg / 5 padiolas areia dim. 0,35z0,45x0,23m - Confeção mecânica e transporte	Argamassas	m³	0,0020000	433,00	0,86		
Insumo	00004750/SIN	ORSE	Pedreiro (horista)	Mão de Obra	h	0,6000000	18,21	10,92		
Insumo	13256	ORSE	Soleira em granito branco Siena, polido, l = 15 cm, e = 2cm	Material	m	1,0000000	117,35	117,35		
					MO sem LS =>	11,02	LS =>	0,00	MO com LS =>	11,02
					Valor do BDI =>	29,36			Valor com BDI =>	160,64
					Quant. =>	11,8000000	Preço Total =>	1.895,55		

1.13.7	Código	Banco	Descrição	Tipo	Und	Quant.	Valor Unit	Total		
Composição	88478	SINAPI	CONTRAPISO COM ARGAMASSA AUTONIVELANTE, APLICADO SOBRE LAJE, ADERIDO, ESPESSURA 4CM. AF_07/2021	PISO - PISOS	m²	1,0000000	39,62	39,62		
Composição Auxiliar	88309	SINAPI	PEDREIRO COM ENCARGOS COMPLEMENTARES	SEDI - SERVIÇOS DIVERSOS	H	0,1380000	32,27	4,45		
Composição Auxiliar	88316	SINAPI	SERVENTE COM ENCARGOS COMPLEMENTARES	SEDI - SERVIÇOS DIVERSOS	H	0,0690000	23,23	1,60		
Insumo	00007334	SINAPI	ADITIVO ADESIVO LIQUIDO PARA ARGAMASSAS DE REVESTIMENTOS CIMENTICIOS	Material	L	0,2100000	16,67	3,50		
Insumo	00038546	SINAPI	ARGAMASSA USINADA AUTOADENSAVEL E AUTONIVELANTE PARA CONTRAPISO, COM BOMBEAMENTO (DISPONIBILIZACAO DE BOMBA), SEM O LANÇAMENTO	Material	m³	0,0530000	567,39	30,07		
					MO sem LS =>	4,23	LS =>	0,00	MO com LS =>	4,23
					Valor do BDI =>	8,86			Valor com BDI =>	48,48
						Quant. =>	10,5600000	Preço Total =>		511,94

1.13.8	Código	Banco	Descrição	Tipo	Und	Quant.	Valor Unit	Total
--------	--------	-------	-----------	------	-----	--------	------------	-------

Câmara de Vereadores de Urandi
CNPJ: 42.709.584/0001-19

Composição	8760	ORSE	Planta - Palmeira Areca (alt=1,00m), fornecimento e plantio	Paisagismo	un	1,0000000	163,29	163,29		
Composição Auxiliar	10549	ORSE	Encargos Complementares - Servente	Provisórios	h	0,5000000	3,72	1,86		
Insumo	00006111/SIN	ORSE	Servente de obras (horista)	Mão de Obra	h	0,5000000	13,65	6,82		
Insumo		140	ORSE	Adubo orgânico bovino, cacau ou similar	Material	m³	0,0500000	22,67	1,13	
Insumo	9010	ORSE	Planta - Palmeira areca h=1,00m	Material	un	1,0000000	153,48	153,48		
					MO sem LS =>	6,82	LS =>	0,00	MO com LS =>	6,82
					Valor do BDI =>	36,52			Valor com BDI =>	199,81
							Quant. =>	2,0000000	Preço Total =>	399,62

1.13.9	Código	Banco	Descrição	Tipo	Und	Quant.	Valor Unit	Total	
Insumo	CPU09	Próprio	Dolomita 10 Kg Pedra Marmore Seixo Branco Rolado N° 02	Equipamento	UN	1,0000000	49,00	49,00	
				MO sem LS =>	0,00	LS =>	0,00	MO com LS =>	0,00
				Valor do BDI =>	10,96			Valor com BDI =>	59,96
					Quant. =>	9,0000000	Preço Total =>	539,64	

1.13.9	Código	Banco	Descrição	Tipo	Und	Quant.	Valor Unit	Total		
Insumo	CPU10	Próprio	VASO PARA PLANTAS LINHA VERSART, MODELO VERONA OU SIMILAR, NA COR VERDE (ANTIQUE), DIMENSÕES, 70X52CM (DIÂMETROXALTURA), FABRICADO EM POLIETILENO CAPACIDADE MINIMA DE 130000 MILILITROS	Equipamento	UN	1,0000000	675,00	675,00		
					MO sem LS =>	0,00	LS =>	0,00	MO com LS =>	0,00
					Valor do BDI =>	150,99			Valor com BDI =>	825,99
						Quant. =>	2,0000000	Preço Total =>		1.651,98

1.13.10	Código	Banco	Descrição	Tipo	Und	Quant.	Valor Unit	Total	
Composição	89865	SINAPI	TUBO, PVC, SOLDÁVEL, DN 25MM, INSTALADO EM DRENO DE AR-CONDICIONADO - FORNECIMENTO E INSTALAÇÃO. AF_08/2022	INHI - INSTALAÇÕES HIDROSANITÁRIAS	M	1,0000000	17,39	17,39	
Composição Auxiliar	88248	SINAPI	AUXILIAR DE ENCANADOR OU BOMBEIRO HIDRÁULICO COM ENCARGOS COMPLEMENTARES	SEDI - SERVIÇOS DIVERSOS	H	0,2552000	23,37	5,96	
Composição Auxiliar	88267	SINAPI	ENCANADOR OU BOMBEIRO HIDRÁULICO COM ENCARGOS COMPLEMENTARES	SEDI - SERVIÇOS DIVERSOS	H	0,2552000	31,50	8,03	
Insumo	00009868	SINAPI	TUBO PVC, SOLDAVEL, DE 25 MM, AGUA FRIA (NBR-5648)	Material	M	1,0549000	3,20	3,37	
Insumo	00038383	SINAPI	LIXA D'AGUA EM FOLHA, GRAO 100	Material	UN	0,0142000	2,19	0,03	
				MO sem LS =>	9,85	LS =>	0,00	MO com LS =>	9,85
				Valor do BDI =>	3,89			Valor com BDI =>	21,28
						Quant. =>	1,0000000	Preço Total =>	21,28

Câmara de Vereadores de Urandi
CNPJ: 42.709.584/0001-19

1.14			PLACAS DE IDENTIFICAÇÃO					1.164,15	
1.14.1	Código	Banco	Descrição	Tipo		Und	Quant.	Valor Unit	Total
Composição	7721	ORSE	Placa de identificação em aço escovado, dobrado nas extremidades dim. 21 x 11cm - Fornecimento e instalação	Sinalização Vertical		un	1,0000000	190,27	190,27
Insumo	7303	ORSE	Placa de identificação em aço escovado, dobrado nas extremidades dim. 21 x 11cm	Material		un	1,0000000	190,27	190,27
				MO sem LS =>	0,00	LS =>	0,00	MO com LS =>	0,00
				Valor do BDI =>	42,56			Valor com BDI =>	232,83
						Quant. =>	5,0000000	Preço Total =>	1.164,15

1.15			DIVERSOS					2.481,11	
1.15.1	Código	Banco	Descrição	Tipo	Und	Quant.	Valor Unit	Total	
Composição	2642	ORSE	Escada marinho em barra chata de ferro 2" x 5/16"	Serviços de Proteção e Segurança	m	1,0000000	357,36	357,36	
Composição Auxiliar	10549	ORSE	Encargos Complementares - Servente	Provisórios	h	1,5000000	3,72	5,58	
Composição Auxiliar	10550	ORSE	Encargos Complementares - Pedreiro	Provisórios	h	0,5000000	3,59	1,79	
Composição Auxiliar	10555	ORSE	Encargos Complementares - Armador	Provisórios	h	3,0000000	3,56	10,68	
Composição Auxiliar	10603	ORSE	Encargos Complementares - Soldador	Provisórios	h	3,0000000	4,27	12,81	
Insumo		ORSE	Armador (horista)	Mão de Obra	h	3,0000000	18,21	54,63	
Insumo	00000378/SIN	ORSE	Barra de aço chato, retangular, 50,8 mm x 7,94 mm (l x e), 3,162 kg/m	Material	m	3,0000000	32,99	98,97	
Insumo	00000560/SIN	ORSE	Pedreiro (horista)	Mão de Obra	h	0,5000000	18,21	9,10	
Insumo	00004750/SIN	ORSE	Servente de obras (horista)	Mão de Obra	h	1,5000000	13,65	20,47	
Insumo	00006111/SIN	ORSE	Soldador (horista)	Mão de Obra	h	3,0000000	18,21	54,63	
Insumo	00006160/SIN	ORSE	Eletrodo revestido aws - e7018, diametro igual a 4,00 mm	Material	kg	0,5000000	48,00	24,00	
Insumo	00010997/SIN	ORSE							
Insumo	262	ORSE	Barra quadrada de ferro 3/4" (2,85 kg/m)	Material	m	2,2000000	29,41	64,70	
				MO sem LS =>	138,83	LS =>	0,00	MO com LS =>	138,83
				Valor do BDI =>	79,94			Valor com BDI =>	437,30
					Quant. =>	3,0000000	Preço Total =>		1.311,90

1.15.2	Código	Banco	Descrição	Tipo	Und	Quant.	Valor Unit	Total
Composição	1891	ORSE	Persiana vertical em alumínio	Persianas e Cortinas	m²	1,0000000	150,00	150,00
Insumo	1742	ORSE	Persiana vertical em PVC 9cm	Material	m²	1,0000000	150,00	150,00

Câmara de Vereadores de Urandi
CNPJ: 42.709.584/0001-19

MO sem LS => 0,00 LS => 0,00 MO com LS => 0,00
Valor do BDI => 33,55 Valor com BDI => 183,55
Quant. => 6,3700000 Preço Total => 1.169,21

1.16			TRANSFERENCIA DE ARQUIVOS					198,94
1.16.1	Código	Banco	Descrição	Tipo	Und	Quant.	Valor Unit	Total
Composição	88316	SINAPI	SERVENTE COM ENCARGOS COMPLEMENTARES	SEDI - SERVIÇOS DIVERSOS	H	1,0000000	23,23	23,23
Composição Auxiliar	95378	SINAPI	CURSO DE CAPACITAÇÃO PARA SERVENTE (ENCARGOS COMPLEMENTARES) - HORISTA	SEDI - SERVIÇOS DIVERSOS	H	1,0000000	0,34	0,34
Insumo	00006111	SINAPI	SERVENTE DE OBRAS (HORISTA)	Mão de Obra	H	1,0000000	14,21	14,21
Insumo	00037370	SINAPI	ALIMENTACAO - HORISTA (COLETADO CAIXA - ENCARGOS COMPLEMENTARES)	Material	H	1,0000000	4,56	4,56
Insumo	00037371	SINAPI	TRANSPORTE - HORISTA (COLETADO CAIXA - ENCARGOS COMPLEMENTARES)	Material	H	1,0000000	0,80	0,80
Insumo	00037372	SINAPI	EXAMES - HORISTA (COLETADO CAIXA - ENCARGOS COMPLEMENTARES)	Material	H	1,0000000	1,34	1,34
Insumo	00037373	SINAPI	SEGURO - HORISTA (COLETADO CAIXA - ENCARGOS COMPLEMENTARES)	Material	H	1,0000000	0,04	0,04
Insumo	00043467	SINAPI	FERRAMENTAS - FAMILIA SERVENTE - HORISTA (ENCARGOS COMPLEMENTARES - COLETADO CAIXA)	Material	H	1,0000000	0,61	0,61
Insumo	00043491	SINAPI	EPI - FAMILIA SERVENTE - HORISTA (ENCARGOS COMPLEMENTARES - COLETADO CAIXA)	Material	H	1,0000000	1,33	1,33

MO sem LS => 14,55 LS => 0,00 MO com LS => 14,55
Valor do BDI => 5,19 Valor com BDI => 28,42
Quant. => 7,0000000 Preço Total => 198,94

1.17			EMBUTIR AFIAÇÃO EXPOSTA					296,00
1.17.1	Código	Banco	Descrição	Tipo	Und	Quant.	Valor Unit	Total
Composição	91862	SINAPI	ELETRODUTO RÍGIDO ROSCÁVEL, PVC, DN 20 MM (1/2"), PARA CIRCUITOS TERMINAIS, INSTALADO EM FORRO - FORNECIMENTO E INSTALAÇÃO. AF_03/2023	INEL - INSTALAÇÃO ELÉTRICA/ELETRIFICAÇÃO E ILUMINAÇÃO EXTERNA	M	1,0000000	9,68	9,68
Composição Auxiliar	88247	SINAPI	AUXILIAR DE ELETRICISTA COM ENCARGOS COMPLEMENTARES	SEDI - SERVIÇOS DIVERSOS	H	0,1050000	24,39	2,56
Composição Auxiliar	88264	SINAPI	ELETRICISTA COM ENCARGOS COMPLEMENTARES	SEDI - SERVIÇOS DIVERSOS	H	0,1050000	32,69	3,43
Insumo	00002673	SINAPI	ELETRODUTO DE PVC RIGIDO ROSCAVEL DE 1/2 ", SEM LUVAS	Material	M	1,0170000	3,63	3,69

MO sem LS => 4,13 LS => 0,00 MO com LS => 4,13
Valor do BDI => 2,16 Valor com BDI => 11,84
Quant. => 25,0000000 Preço Total => 296,00

1.18			CONTRAPISO LAJE EXTERNA					1.130,70
-------------	--	--	--------------------------------	--	--	--	--	-----------------

Câmara de Vereadores de Urandi
CNPJ: 42.709.584/0001-19

1.18.1	Código	Banco	Descrição	Tipo	Und	Quant.	Valor Unit	Total		
Composição	88477	SINAPI	CONTRAPISO COM ARGAMASSA AUTONIVELANTE, APLICADO SOBRE LAJE, ADERIDO, ESPESSURA 3CM. AF_07/2021	PISO - PISOS	m²	1,0000000	32,27	32,27		
Composição Auxiliar	88309	SINAPI	PEDREIRO COM ENCARGOS COMPLEMENTARES	SEDI - SERVIÇOS DIVERSOS	H	0,1000000	32,27	3,22		
Composição Auxiliar	88316	SINAPI	SERVENTE COM ENCARGOS COMPLEMENTARES	SEDI - SERVIÇOS DIVERSOS	H	0,0500000	23,23	1,16		
Insumo	00007334	SINAPI	ADITIVO ADESIVO LIQUIDO PARA ARGAMASSAS DE REVESTIMENTOS CIMENTICIOS	Material	L	0,2100000	16,67	3,50		
Insumo	00038546	SINAPI	ARGAMASSA USINADA AUTOADENSAVEL E AUTONIVELANTE PARA CONTRAPISO, COM BOMBEAMENTO (DISPONIBILIZACAO DE BOMBA), SEM O LANCAMENTO	Material	m³	0,0430000	567,39	24,39		
					MO sem LS =>	3,06	LS =>	0,00	MO com LS =>	3,06
					Valor do BDI =>	7,21			Valor com BDI =>	39,48
							Quant. =>	28,6400000	Preço Total =>	1.130,70

1.19			DRENAGEM DA VARANDA					37,68	
1.19.1	Código	Banco	Descrição	Tipo	Und	Quant.	Valor Unit	Total	
Composição	89508	SINAPI	TUBO PVC, SÉRIE R, ÁGUA PLUVIAL, DN 40 MM, FORNECIDO E INSTALADO EM RAMAL DE ENCAMINHAMENTO. AF_06/2022	INHI - INSTALAÇÕES HIDROS SANITÁRIAS	M	1,0000000	15,40	15,40	
Composição Auxiliar	88248	SINAPI	AUXILIAR DE ENCANADOR OU BOMBEIRO HIDRÁULICO COM ENCARGOS COMPLEMENTARES	SEDI - SERVIÇOS DIVERSOS	H	0,1483000	23,37	3,46	
Composição Auxiliar	88267	SINAPI	ENCANADOR OU BOMBEIRO HIDRÁULICO COM ENCARGOS COMPLEMENTARES	SEDI - SERVIÇOS DIVERSOS	H	0,1483000	31,50	4,67	
Insumo	00020067	SINAPI	TUBO PVC, SERIE R, DN 40 MM, PARA ESGOTO OU AGUAS PLUVIAIS PREDIAL (NBR 5688)	Material	M	1,0353000	7,02	7,26	
Insumo	00038383	SINAPI	LIXA D'AGUA EM FOLHA, GRAO 100	Material	UN	0,0082000	2,19	0,01	
				MO sem LS =>	5,72	LS =>	0,00	MO com LS =>	5,72
				Valor do BDI =>	3,44			Valor com BDI =>	18,84
						Quant. =>	2,0000000	Preço Total =>	37,68

1.20			AR CONDICIONADO					96.542,92
1.20.1	Código	Banco	Descrição	Tipo	Und	Quant.	Valor Unit	Total
Composição	103266	SINAPI	AR CONDICIONADO SPLIT ON/OFF, PISO TETO, 60.000 BTU/H, CICLO FRIO - FORNECIMENTO E INSTALAÇÃO. AF_11/2021_PE	INES - INSTALAÇÕES ESPECIAIS	UN	1,0000000	12.095,63	12.095,63
Composição Auxiliar	100308	SINAPI	MECÂNICO DE REFRIGERAÇÃO COM ENCARGOS COMPLEMENTARES	SEDI - SERVIÇOS DIVERSOS	H	4,5749000	30,42	139,16
Composição Auxiliar	88243	SINAPI	AJUDANTE ESPECIALIZADO COM ENCARGOS COMPLEMENTARES	SEDI - SERVIÇOS DIVERSOS	H	4,5749000	24,62	112,63
Composição Auxiliar	93287	SINAPI	GUINDASTE HIDRÁULICO AUTOPROPELIDO, COM LANÇA TELESCÓPICA 40 M, CAPACIDADE MÁXIMA 60 T, POTÊNCIA 260 KW - CHP DIURNO. AF_03/2016	CHOR - CUSTOS HORÁRIOS DE MÁQUINAS E EQUIPAMENTOS	CHP	0,2059000	363,89	74,92

Câmara de Vereadores de Urandi
CNPJ: 42.709.584/0001-19

Composição Auxiliar	93288	SINAPI	GUINDASTE HIDRÁULICO AUTOPROPELIDO, COM LANÇA TELESCÓPICA 40 M, CAPACIDADE MÁXIMA 60 T, POTÊNCIA 260 KW - CHI DIURNO. AF_03/2016	CHOR - CUSTOS HORÁRIOS DE MÁQUINAS E EQUIPAMENTOS	CHI	1,5166000	194,28	294,64	
Insumo	00001570	SINAPI	TERMINAL A COMPRESSAO EM COBRE ESTANHADO PARA CABO 2,5 MM2, 1 FURO E 1 COMPRESSAO, PARA PARAFUSO DE FIXACAO M5	Material	UN	10,0000000	0,88	8,80	
Insumo	00004374	SINAPI	BUCHA DE NYLON SEM ABA S10	Material	UN	6,0000000	0,37	2,22	
Insumo	00013246	SINAPI	PARAFUSO DE ACO ZINCADO, SEXTAVADO, COM ROSCA INTEIRA, DIAMETRO 5/16", COMPRIMENTO 3/4", COM PORCA E ARRUELA LISA LEVE	Material	UN	4,0000000	0,52	2,08	
Insumo	00013294	SINAPI	PARAFUSO DE ACO ZINCADO, SEXTAVADO, COM ROSCA SOBERBA, DIAMETRO 3/8", COMPRIMENTO 80 MM	Material	UN	6,0000000	1,73	10,38	
Insumo	00013348	SINAPI	ARRUELA EM ACO GALVANIZADO, DIAMETRO EXTERNO = 35MM, ESPESSURA = 3MM, DIAMETRO DO FURO= 18MM	Material	UN	6,0000000	1,58	9,48	
Insumo	00043189	SINAPI	AR CONDICIONADO SPLIT ON/OFF, PISO TETO, 60.000 BTU/H, CICLO FRIO, 60HZ, CLASSIFICACAO ENERGETICA C - SELO PROCEL, GAS HFC, CONTROLE S/FIO	Equipamento para Aquisição Permanente	UN	1,0000000	11.441,32	11.441,32	
MO sem LS =>					244,19	LS =>	0,00	MO com LS =>	244,19
Valor do BDI =>					2.705,79			Valor com BDI =>	14.801,42
						Quant. =>	6,0000000	Preço Total =>	88.808,52

1.20.2	Código	Banco	Descrição	Tipo	Und	Quant.	Valor Unit	Total	
Composição	103253	SINAPI	AR CONDICIONADO SPLIT INVERTER, HI-WALL (PAREDE), 24000 BTU/H, CICLO FRIO - FORNECIMENTO E INSTALAÇÃO. AF_11/2021_PE	INES - INSTALAÇÕES ESPECIAIS	UN	1,0000000	5.935,61	5.935,61	
Composição Auxiliar	100308	SINAPI	MECÂNICO DE REFRIGERAÇÃO COM ENCARGOS COMPLEMENTARES	SEDI - SERVIÇOS DIVERSOS	H	2,6335000	30,42	80,11	
Composição Auxiliar	88243	SINAPI	AJUDANTE ESPECIALIZADO COM ENCARGOS COMPLEMENTARES	SEDI - SERVIÇOS DIVERSOS	H	2,6335000	24,62	64,83	
Insumo	00001570	SINAPI	TERMINAL A COMPRESSAO EM COBRE ESTANHADO PARA CABO 2,5 MM2, 1 FURO E 1 COMPRESSAO, PARA PARAFUSO DE FIXACAO M5	Material	UN	10,0000000	0,88	8,80	
Insumo	00007568	SINAPI	BUCHA DE NYLON SEM ABA S10, COM PARAFUSO DE 6,10 X 65 MM EM ACO ZINCADO COM ROSCA SOBERBA, CABECA CHATA E FENDA PHILLIPS	Material	UN	9,0000000	0,61	5,49	
Insumo	00011976	SINAPI	CHUMBADOR DE ACO ZINCADO, DIAMETRO 1/4" COM PARAFUSO 1/4" X 40 MM	Material	UN	6,0000000	1,39	8,34	
Insumo	00013246	SINAPI	PARAFUSO DE ACO ZINCADO, SEXTAVADO, COM ROSCA INTEIRA, DIAMETRO 5/16", COMPRIMENTO 3/4", COM PORCA E ARRUELA LISA LEVE	Material	UN	4,0000000	0,52	2,08	
Insumo	00037591	SINAPI	SUPORTE MAO-FRANCESA EM ACO, ABAS IGUAIS 40 CM, CAPACIDADE MINIMA 70 KG, BRANCO	Material	UN	2,0000000	23,08	46,16	
Insumo	00043184	SINAPI	AR CONDICIONADO SPLIT INVERTER, HI-WALL (PAREDE), 24000 BTU/H, CICLO FRIO, 60HZ, CLASSIFICACAO A (SELO PROCEL), GAS HFC, CONTROLE S/FIO	Equipamento para Aquisição Permanente	UN	1,0000000	5.719,80	5.719,80	
				MO sem LS =>	98,93	LS =>	0,00	MO com LS =>	98,93
				Valor do BDI =>	1.327,79			Valor com BDI =>	7.263,40

Câmara de Vereadores de Urandi
CNPJ: 42.709.584/0001-19

Quant. => 1,0000000 Preço Total => 7.263,40

1.20.3	Código	Banco	Descrição	Tipo	Und	Quant.	Valor Unit	Total
Composição	13274	ORSE	Instalação de Ar condicionado split (evaporadora e condensadora), hi-wall (parede), de 12000 btu/h até 18000 btu/h	Equipamentos e Acessórios para Instalação de Ar Condicionado	un	1,0000000	384,90	384,90
Composição Auxiliar	100308	SINAPI	MECÂNICO DE REFRIGERAÇÃO COM ENCARGOS COMPLEMENTARES	SEDI - SERVIÇOS DIVERSOS	H	2,3334000	30,42	70,98
Composição Auxiliar	88243	SINAPI	AJUDANTE ESPECIALIZADO COM ENCARGOS COMPLEMENTARES	SEDI - SERVIÇOS DIVERSOS	H	2,3334000	24,62	57,44
Insumo	00001570/SIN API	ORSE	Terminal a compressao em cobre estanhado para cabo 2,5 mm2,1 furo e 1 compressao, para parafuso de fixacao m5	Material	un	10,0000000	0,93	9,30
Insumo	00007568/SIN API	ORSE	Bucha de nylon sem aba s10, com parafuso de 6,10 x 65 mm emaco zincado com rosca soberba, cabeça chata e fenda phillips	Material	un	9,0000000	0,36	3,24
Insumo	00011976/SIN	ORSE	Chumbador de aco zincado, diametro 1/4" com parafuso 1/4" x40 mm	Material	un	6,0000000	1,29	7,74
Insumo	00013246/SIN API	ORSE	Parafuso de aco zincado, sextavado, com rosca inteira, diametro 5/16", comprimento 3/4", com porca e arruela lisa leve	Material	un	4,0000000	0,48	1,92
Insumo	00037457/SIN	ORSE	Mangueira cristal para nivel, lisa, pvc transparente, 3/8" x1,5 mm	Material	m	3,0000000	3,37	10,11
Insumo	00037591/SIN	ORSE	Suporte mao-francesa em aco, abas iguais 40 cm, capacidade minima 70 kg, branco	Material	un	2,0000000	20,27	40,54
Insumo	00039660/SIN API	ORSE	Tubo de cobre flexivel, d = 1/2 ", e = 0,79 mm, para ar-condicionado/ instalacoes gas residenciais e comerciais	Material	m	3,0000000	38,48	115,44
Insumo	00039662/SIN API	ORSE	Tubo de cobre flexivel, d = 1/4 ", e = 0,79 mm, para ar-condicionado/ instalacoes gas residenciais e comerciais	Material	m	3,0000000	18,44	55,32
Insumo	00039714/SIN API	ORSE	Tubo de espuma de polietileno expandido flexivel para isolamento termico de tubulacao de ar condicionado, agua quente,dn 1", e= 10 mm	Material	m	3,0000000	4,29	12,87

MO sem LS => 87,66 LS => 0,00 MO com LS => 87,66
Valor do BDI => 86,10 Valor com BDI => 471,00

Quant. => 1,0000000 Preço Total => 471,00

1.21			INSTALAÇÕES HIDRAULICAS					1.634,10
1.21.1	Código	Banco	Descrição	Tipo	Und	Quant.	Valor Unit	Total
Composição	13064	ORSE	Bacia sanitaria RAVENA c/caixa de descarga acoplada, DUAL, linha Aspen/Izy/Ravena/Fast/Flex, DECA ou similar, inclusive assento ASTRA TPK ou similar, conj. de fixação DECA SP13 ou similar, anel de vedação e engate plástico - Rev 01	Louças e Metais Sanitários	un	1,0000000	667,69	667,69

Câmara de Vereadores de Urandi
CNPJ: 42.709.584/0001-19

Composição Auxiliar	10549	ORSE	Encargos Complementares - Servente	Provisórios	h	2,5000000	3,72	9,30	
Composição Auxiliar	10554	ORSE	Encargos Complementares - Encanador	Provisórios	h	2,5000000	3,65	9,12	
Insumo	00002696/SIN	ORSE	Encanador ou bombeiro hidraulico (horista)	Mão de Obra	h	2,5000000	18,21	45,52	
Insumo	00006111/SIN	ORSE	Servente de obras (horista)	Mão de Obra	h	2,5000000	13,65	34,12	
Insumo	00006138/SIN	ORSE	Anel de vedacao, pvc flexivel, 100 mm, para saida de bacia / vaso sanitario	Material	un	1,0000000	8,73	8,73	
Insumo	00006141/SIN	ORSE	Engate/rabicho flexivel plastico (pvc ou abs) branco 1/2 " x 30 cm	Material	un	1,0000000	4,84	4,84	
Insumo	13813	ORSE	Caixa de descarga acoplada, DUAL, linha Aspen/Izy/Ravena/Fast/Flex, DECA ou similar	Material	un	1,0000000	157,00	157,00	
Insumo	13859	ORSE	Bacia sanitária para caixa de descarga acoplada, linha ravena, ref.: P.909.17, da Deca ou similar	Material	un	1,0000000	273,50	273,50	
Insumo	4325	ORSE	Assento para vaso sanitário, almofadado, TPK, ASTRA ou similar	Material	un	1,0000000	98,89	98,89	
Insumo	669	ORSE	Fixação para vaso sanitário, DECA SP13 ou similar	Material	cj	1,0000000	26,55	26,55	
Insumo	981	ORSE	Fita veda rosca 18mm	Material	m	0,5600000	0,22	0,12	
				MO sem LS =>	79,64	LS =>	0,00	MO com LS =>	79,64
				Valor do BDI =>	149,36			Valor com BDI =>	817,05
						Quant. =>	2,0000000	Preço Total =>	1.634,10

1.22			SERVIÇOS FINAIS					3.156,32	
1.22.1	Código	Banco	Descrição	Tipo	Und	Quant.	Valor Unit	Total	
Composição	5	ORSE	Placa de inauguração de obra em alumínio 0,50 x 0,70 m	Serviços Iniciais de Obras Civis	un	1,0000000	2.078,39	2.078,39	
Composição Auxiliar	10549	ORSE	Encargos Complementares - Servente	Provisórios	h	0,6000000	3,72	2,23	
Composição Auxiliar	10550	ORSE	Encargos Complementares - Pedreiro	Provisórios	h	0,6000000	3,59	2,15	
Composição Auxiliar	1903	ORSE	Argamassa cimento e areia traço t-1 (1:3) - 1 saco cimento 50kg / 3 padiolas areia dim. 0.35 x 0.45 x 0.23 m - Confeção mecânica e transporte	Argamassas	m³	0,0040000	553,23	2,21	
Insumo	00004750/SIN	ORSE	Pedreiro (horista)	Mão de Obra	h	0,6000000	18,21	10,92	
Insumo	00006111/SIN	ORSE	Servente de obras (horista)	Mão de Obra	h	0,6000000	13,65	8,19	
Insumo	1772	ORSE	Placa de inauguração em alumínio fundido medindo 0,50 x 0,70 m	Material	un	1,0000000	2.052,69	2.052,69	
				MO sem LS =>	19,32	LS =>	0,00	MO com LS =>	19,32
				Valor do BDI =>	464,93			Valor com BDI =>	2.543,32
						Quant. =>	1,0000000	Preço Total =>	2.543,32

1.22.2	Código	Banco	Descrição	Tipo	Und	Quant.	Valor Unit	Total	
Composição	2450	ORSE	Limpeza geral	Limpeza	m²	1,0000000	2,37	2,37	
Composição Auxiliar	10549	ORSE	Encargos Complementares - Servente	Provisórios	h	0,1000000	3,72	0,37	
Insumo	00006111/SIN	ORSE	Servente de obras (horista)	Mão de Obra	h	0,1000000	13,65	1,36	
Insumo	1997	ORSE	Sabão em pó	Material	kg	0,0050000	10,37	0,05	
Insumo	2414	ORSE	Vassoura piaçava	Material	un	0,0500000	11,80	0,59	
MO sem LS =>					1,36	LS =>	0,00	MO com LS =>	1,36
Valor do BDI =>					0,53	Valor com BDI =>			2,90
Quant. =>						211,3800000	Preço Total =>	613,00	

Total sem BDI	218.500,58
Total do BDI	48.864,87
Total Geral	267.365,45

HENRIQUE DE
SOUZA
RODRIGUES:071300
87501

Assinado de forma digital
por HENRIQUE DE SOUZA
RODRIGUES:07130087501
Dados: 2024.06.27
15:58:24 -03'00'

Henrique de Souza Rodrigues
Engenheiro Civil



Obra
REFORMA DA CÂMARA DE VEREADORES DE URANDI-BA

Bancos
SINAPI - 05/2024 - Bahia
SBC - 06/2024 - Bahia
ORSE - 03/2024 - Sergipe
SETOP - 01/2024 - Minas Gerais
AGESUL - 01/2024 - Mato Grosso do Sul

B.D.I.
22,37%

Encargos Sociais
Não Desonerado: embutido nos preços unitário dos insumos de mão de obra, de acordo com as bases.

Curva ABC de Serviços

Código	Banco	Descrição	Tipo	Und	Quant.	Valor Unit	Total	Peso (%)	Peso Acumulado (%)
103266	SINAPI	AR CONDICIONADO SPLIT ON/OFF, PISO TETO, 60.000 BTU/H, CICLO FRIO - FORNECIMENTO E INSTALAÇÃO. AF_11/2021_PE	INES - INSTALAÇÕES ESPECIAIS	UN	6,0	14.801,42	88.808,52	33,22	33,22
11347	ORSE	Fornecimento e instalação de fachada em pele de vidro, em vidro laminado 3+3 refletivo	Vidros Laminados	m²	25,0	2.140,34	53.508,50	20,01	53,23
CPU11	Próprio	JANELA DE VIDRO CAMARÃO	Equipamento	m²	6,4	1.713,18	10.964,35	4,10	57,33
88489	SINAPI	PINTURA LÁTEX ACRÍLICA PREMIUM, APLICAÇÃO MANUAL EM PAREDES, DUAS DEMÃOS. AF_04/2023	PINT - PINTURAS	m²	509,14	16,55	8.426,26	3,15	60,48
ED-52311	SETOP	MANTA ISOLANTE/TÉRMICA PARA TELHADO, EXCLUSIVE CONTA CAIBRO	ED-	m²	257,16	28,97	7.449,92	2,79	63,27
103253	SINAPI	AR CONDICIONADO SPLIT INVERTER, HI-WALL (PAREDE), 24000 BTU/H, CICLO FRIO - FORNECIMENTO E INSTALAÇÃO. AF_11/2021_PE	INES - INSTALAÇÕES ESPECIAIS	UN	1,0	7.263,40	7.263,40	2,72	65,98
88488	SINAPI	PINTURA LÁTEX ACRÍLICA PREMIUM, APLICAÇÃO MANUAL EM TETO, DUAS DEMÃOS. AF_04/2023	PINT - PINTURAS	m²	340,8	19,78	6.741,02	2,52	68,51
13096	ORSE	Porta em vidro temperado 10mm, incolor, inclusive ferragens de fixação e instalação, exclusive puxador - Rev 01_10/2021	Vidros Temperados	m²	7,6	850,93	6.467,06	2,42	70,93
91932	SINAPI	CABO DE COBRE FLEXÍVEL ISOLADO, 10 MM², ANTI-CHAMA 450/750 V, PARA CIRCUITOS TERMINAIS - FORNECIMENTO E INSTALAÇÃO. AF_03/2023	INEL - INSTALAÇÃO ELÉTRICA/ELETRIFICAÇÃO E ILUMINAÇÃO EXTERNA	M	315,6	19,75	6.233,10	2,33	73,26
1884	ORSE	Vidro temperado 8 mm, liso, transparente, com ferragens - Rev 04_10/2021	Vidros Temperados	m²	12,39	479,31	5.938,65	2,22	75,48
12729	ORSE	Telhamento com telha em aço galvanizado, dupla, trapezoidal, com preenchimento PIR 20mm, FSup.=não pintada, FInf.=Filme Alum. Bco, TP40 - 2 x 0,43mm, Kingspan- Isoeste ou similar	Estrutura Metálica	m²	10,0	316,32	3.163,20	1,18	76,66
96114	SINAPI	FORRO EM DRYWALL, PARA AMBIENTES COMERCIAIS, INCLUSIVE ESTRUTURA BIRECIONAL DE FIXAÇÃO. AF_08/2023_PS	REVE - REVESTIMENTO E TRATAMENTO DE SUPERFÍCIES	m²	30,0	102,54	3.076,20	1,15	77,81
96369	SINAPI	PAREDE COM SISTEMA EM CHAPAS DE GESSO PARA DRYWALL, USO INTERNO, COM DUAS FACES DUPLAS E ESTRUTURA METÁLICA COM GUIAS DUPLAS PARA PAREDES COM ÁREA LÍQUIDA MAIOR OU IGUAL A 6 M2, COM VÃOS. AF_07/2023_PS	PARE - PAREDES/PAINEIS	m²	10,0	266,87	2.668,70	1,00	78,81
11903	ORSE	Piso tátil direcional pinado - Elementos em ABS revestido de inox (12 peças/m) - Rev 01_01/2022	Pavimentações Externas	m	13,0	202,59	2.633,67	0,99	79,79

Câmara de Vereadores de Urandi
CNPJ: 42.709.584/0001-19

357	ORSE	Eletroduto de pvc rígido roscável, diâm = 60mm (2")	Interligações até Quadro Geral - Eletrodutos e Conexões	m	70,0	37,37	2.615,90	0,98	80,77
5	ORSE	Placa de inauguração de obra em alumínio 0,50 x 0,70 m	Serviços Iniciais de Obras Cíveis	un	1,0	2.543,32	2.543,32	0,95	81,72
3395	ORSE	Ponto de luz em teto ou parede, com eletroduto de pvc flexível sanfonado embutido Ø 3/4"	Conversão InfoWOrca	un	8,0	317,89	2.543,12	0,95	82,68
100752	SINAPI	PINTURA COM TINTA EPOXÍDICA DE ACABAMENTO APLICADA A ROLO OU PINCEL SOBRE PERFIL METÁLICO EXECUTADO EM FÁBRICA (02 DEMÃOS). AF_01/2020	PINT - PINTURAS	m²	35,65	61,11	2.178,57	0,81	83,49
12445	ORSE	Soleira em granito branco siena, polido, l = 15 cm, e = 2 cm	Soleiras e Rodapés	m	11,8	160,64	1.895,55	0,71	84,20
CPU12	Próprio	Spot Par 20 Para Trilho Perfil Iluminação Focal 14 Uni Soft Cor branco 110V/220V, incluso lâmpada	Equipamento	UN	4,0	471,12	1.884,48	0,70	84,90
87561	SINAPI	MASSA ÚNICA, EM ARGAMASSA INDUSTRIALIZADA, PREPARO MECÂNICO, APLICADA COM EQUIPAMENTO DE MISTURA E PROJEÇÃO DE ARGAMASSA EM PAREDES INTERNAS, E = 10MM, SEM TALISCAS. AF_03/2024	REVE - REVESTIMENTO E TRATAMENTO DE SUPERFÍCIES	m²	31,55	57,37	1.810,02	0,68	85,58
12219	ORSE	Portão/porta em alumínio cor N/B/P, de correr, vazado, em tubo quadrado 3"x1.1/2" horizontais e engradado e 1.1/2"x1.1/2" verticais, com espaçamento de 12cm.	Esquadrias de Alumínio	m²	3,72	484,79	1.803,41	0,67	86,26
103325	SINAPI	ALVENARIA DE VEDAÇÃO DE BLOCOS CERÂMICOS FURADOS NA VERTICAL DE 14X19X39 CM (ESPESSURA 14 CM) E ARGAMASSA DE ASSENTAMENTO COM PREPARO MANUAL. AF_12/2021	PARE - PAREDES/PAINEIS	m²	17,14	97,08	1.663,95	0,62	86,88
CPU10	Próprio	VASO PARA PLANTAS LINHA VERSART, MODELO VERONA OU SIMILAR, NA COR VERDE (ANTIQUE), DIMENSÕES, 70X52CM (DIÂMETROXALTURA), FABRICADO EM POLIETILENO CAPACIDADE MINIMA DE 130000 MILILITROS	Equipamento	UN	2,0	825,99	1.651,98	0,62	87,50
13064	ORSE	Bacia sanitaria RAVENA c/caixa de descarga acoplada, DUAL, linha Aspen/Izy/Ravena/Fast/Flex, DECA ou similar, inclusive assento ASTRA TPK ou similar, conj. de fixação DECA SP13 ou similar, anel de vedação e engate plástico - Rev 01	Louças e Metais Sanitários	un	2,0	817,05	1.634,10	0,61	88,11
7284	ORSE	Peitoril granito branco fortaleza polido, c/ largura = 22 cm, esp = 2 cm	Peitoris e Tampos de Balcões	m	6,6	241,82	1.596,01	0,60	88,70
227	ORSE	Remoção de estrutura metálica chumbada em concreto (alambrado, guarda-corpo)	Estrutura Metálica	m²	23,72	63,76	1.512,38	0,57	89,27
97914	SINAPI	TRANSPORTE COM CAMINHÃO BASCULANTE DE 6 M³, EM VIA URBANA PAVIMENTADA, DMT ATÉ 30 KM (UNIDADE: M3XKM). AF_07/2020	TRAN - TRANSPORTES, CARGAS E DESCARGAS	M3XKM	387,6	3,52	1.364,35	0,51	89,78
359	ORSE	Eletroduto de pvc rígido roscável, diâm = 85mm (3")	Interligações até Quadro Geral - Eletrodutos e Conexões	m	22,6	60,15	1.359,39	0,51	90,29
2642	ORSE	Escada marinho em barra chata de ferro 2" x 5/16"	Serviços de Proteção e Segurança	m	3,0	437,30	1.311,90	0,49	90,78
73948/007	SINAPI	LIMPEZA ESQUADRIA FERRO C/SOLVENTE	SEDI - SERVIÇOS DIVERSOS	m²	28,75	42,41	1.219,28	0,46	91,23
51	ORSE	Placa de obra em chapa aço galvanizado, instalada - Rev 02_01/2022	Mobilização / Instalações Provisórias / Desmobilização	m²	2,64	458,50	1.210,44	0,45	91,69

Câmara de Vereadores de Urandi
CNPJ: 42.709.584/0001-19

11941	ORSE	Janela em alumínio, cor N/P/B, tipo moldura-vidro, de correr, exclusive vidro	Esquadrias de Alumínio	m²	1,92	618,97	1.188,42	0,44	92,13
100674	SINAPI	JANELA FIXA DE ALUMÍNIO PARA VIDRO, COM VIDRO, BATENTE E FERRAGENS. EXCLUSIVE ACABAMENTO, ALIZAR E CONTRAMARCO. FORNECIMENTO E INSTALAÇÃO. AF_12/2019	ESQV - ESQUADRIAS/FERRAGENS/VIDROS	m²	2,2	534,43	1.175,74	0,44	92,57
1891	ORSE	Persiana vertical em alumínio	Persianas e Cortinas	m²	6,37	183,55	1.169,21	0,44	93,01
7721	ORSE	Placa de identificação em aço escovado, dobrado nas extremidades dim. 21 x 11cm - Fornecimento e instalação	Sinalização Vertical	un	5,0	232,83	1.164,15	0,44	93,44
88477	SINAPI	CONTRAPISO COM ARGAMASSA AUTONIVELANTE, APLICADO SOBRE LAJE, ADERIDO, ESPESSURA 3CM. AF_07/2021	PISO - PISOS	m²	28,64	39,48	1.130,70	0,42	93,87
13598	ORSE	Painel slim Led quadrado de sobrepor autovolt, potência 24W, 4000K, ângulo de 120°	Luminárias Internas	un	11,0	86,58	952,38	0,36	94,22
11902	ORSE	Piso tátil alerta pinado - Elementos em ABS revestido de inox (100 peças/m) - Rev 01_01/2022	Pavimentações Externas	m	5,0	186,78	933,90	0,35	94,57
9587	ORSE	Soleira em granito polido preto, l=15cm, esp = 2 cm	Soleiras e Rodapés	m	4,3	175,18	753,27	0,28	94,85
88315	SINAPI	SERRALHEIRO COM ENCARGOS COMPLEMENTARES	SEDI - SERVIÇOS DIVERSOS	H	18,0	39,18	705,24	0,26	95,12
101883	SINAPI	QUADRO DE DISTRIBUIÇÃO DE ENERGIA EM CHAPA DE AÇO GALVANIZADO, DE EMBUTIR, COM BARRAMENTO TRIFÁSICO, PARA 18 DISJUNTORES DIN 100A - FORNECIMENTO E INSTALAÇÃO. AF_10/2020	INEL - INSTALAÇÃO ELÉTRICA/ELETRIFICAÇÃO E ILUMINAÇÃO EXTERNA	UN	1,0	627,83	627,83	0,23	95,35
2450	ORSE	Limpeza geral	Limpeza	m²	211,38	2,90	613,00	0,23	95,58
1881	ORSE	Vidro liso fumê 4mm - Rev 01_10/2021	Vidros Lisos	m²	2,28	266,50	607,62	0,23	95,81
91926	SINAPI	CABO DE COBRE FLEXÍVEL ISOLADO, 2,5 MM², ANTI-CHAMA 450/750 V, PARA CIRCUITOS TERMINAIS - FORNECIMENTO E INSTALAÇÃO. AF_03/2023	INEL - INSTALAÇÃO ELÉTRICA/ELETRIFICAÇÃO E ILUMINAÇÃO EXTERNA	M	113,7	5,20	591,24	0,22	96,03
4264	ORSE	Corrimão em aço inox, escovado, d=1 1/2"	Diversos	m	5,0	111,13	555,65	0,21	96,24
CPU09	Próprio	Dolomita 10 Kg Pedra Marmore Seixo Branco Rolado Nº 02	Equipamento	UN	9,0	59,96	539,64	0,20	96,44
88478	SINAPI	CONTRAPISO COM ARGAMASSA AUTONIVELANTE, APLICADO SOBRE LAJE, ADERIDO, ESPESSURA 4CM. AF_07/2021	PISO - PISOS	m²	10,56	48,48	511,94	0,19	96,63
88497	SINAPI	EMASSAMENTO COM MASSA LÁTEX, APLICAÇÃO EM PAREDE, DUAS DEMÃOS, LIXAMENTO MANUAL. AF_04/2023	PINT - PINTURAS	m²	21,6	22,98	496,36	0,19	96,82
12436	ORSE	Rampa padrão para acesso de deficientes a passeio público, em concreto simples Fck=25MPa, desempolada, pintada em novacor, 02 demãos e piso tátil de alerta/direcional.	Pisos : Cimentados, em Concreto Simples, tipo Tech-Stone e de Alta Resistência	un	1,0	492,74	492,74	0,18	97,00
4849	ORSE	Impermeabilização com vedapren branco ou similar, para lajes, 06 demãos	Tratamentos de Superfícies	m²	5,8	82,58	478,96	0,18	97,18
13274	ORSE	Instalação de Ar condicionado split (evaporadora e condensadora), hi-wall (parede), de 12000 btu/h até 18000 btu/h	Equipamentos e Acessórios para Instalação de Ar Condicionado	un	1,0	471,00	471,00	0,18	97,36
3278	ORSE	Ponto de interruptor 01 seção (1 s) embutido com eletroduto de pvc flexível sanfonado Ø 3/4"	Conversão InfoWOrc	pt	2,0	227,80	455,60	0,17	97,53

Câmara de Vereadores de Urandi
CNPJ: 42.709.584/0001-19

91992	SINAPI	TOMADA ALTA DE EMBUTIR (1 MÓDULO), 2P+T 10 A, INCLUINDO SUPORTE E PLACA - FORNECIMENTO E INSTALAÇÃO. AF_03/2023	INEL - INSTALAÇÃO ELÉTRICA/ELETRIFICAÇÃO E ILUMINAÇÃO EXTERNA	UN	8,0	55,16	441,28	0,17	97,69
9041	ORSE	Dispositivo de proteção contra surto de tensão DPS 60kA - 275v	Fusíveis, Disjuntores e Chaves	un	4,0	106,37	425,48	0,16	97,85
8623	ORSE	Emassamento de superfície, com aplicação de 02 demãos de massa corrida - R1	Latex PVA	m²	20,0	21,04	420,80	0,16	98,01
3736	ORSE	Fechadura para porta de correr, bico de papagaio	Ferragens	un	1,0	415,06	415,06	0,16	98,16
8760	ORSE	Planta - Palmeira Areca (alt=1,00m), fornecimento e plantio	Paisagismo	un	2,0	199,81	399,62	0,15	98,31
2278	ORSE	Emassamento de superfície, com aplicação de 01 demão de massa corrida, lixamento e retoques - R1	Latex PVA	m²	30,0	12,77	383,10	0,14	98,46
101894	SINAPI	DISJUNTOR TRIPOLAR TIPO NEMA, CORRENTE NOMINAL DE 60 ATÉ 100A - FORNECIMENTO E INSTALAÇÃO. AF_10/2020	INEL - INSTALAÇÃO ELÉTRICA/ELETRIFICAÇÃO E ILUMINAÇÃO EXTERNA	UN	2,0	190,89	381,78	0,14	98,60
102189	SINAPI	JOGO DE FERRAGENS CROMADAS PARA PORTA DE VIDRO TEMPERADO, UMA FOLHA COMPOSTO DE DOBRADICAS SUPERIOR E INFERIOR, TRINCO, FECHADURA, CONTRA FECHADURA COM CAPUCHINHO SEM MOLA E PUXADOR. AF_01/2021	ESQV - ESQUADRIAS/FERRAGENS/VIDROS	UN	1,0	329,08	329,08	0,12	98,72
94559	SINAPI	JANELA DE AÇO TIPO BASCULANTE PARA VIDROS, COM BATENTE, FERRAGENS E PINTURA ANTICORROSIVA. EXCLUSIVE VIDROS, ACABAMENTO, ALIZAR E CONTRAMARCO. FORNECIMENTO E INSTALAÇÃO. AF_12/2019	ESQV - ESQUADRIAS/FERRAGENS/VIDROS	m²	0,36	892,59	321,33	0,12	98,84
91862	SINAPI	ELETRODUTO RÍGIDO ROSCÁVEL, PVC, DN 20 MM (1/2"), PARA CIRCUITOS TERMINAIS, INSTALADO EM FORRO - FORNECIMENTO E INSTALAÇÃO. AF_03/2023	INEL - INSTALAÇÃO ELÉTRICA/ELETRIFICAÇÃO E ILUMINAÇÃO EXTERNA	M	25,0	11,84	296,00	0,11	98,95
97638	SINAPI	REMOÇÃO DE CHAPAS E PERFIS DE DRYWALL, DE FORMA MANUAL, SEM REAPROVEITAMENTO. AF_09/2023	SERP - SERVIÇOS PRELIMINARES	m²	23,25	11,98	278,53	0,10	99,06
023310	SBC	FORNECIMENTO E COLOCAÇÃO GRADES DE FERRO EM JANELAS	REFORMA E RECONSTRUÇÃO	m²	0,42	633,46	266,05	0,10	99,16
3310	ORSE	Chapisco em parede com argamassa traço t1 - 1:3 (cimento / areia) - Revisado 08/2015	Conversão InfoWOrca	m²	31,55	8,14	256,81	0,10	99,25
4278	ORSE	Eletroduto flexível de pvc (sanfonado), diâm = 32mm (1")	Interligações até Quadro Geral - Eletrodutos e Conexões	m	24,7	9,83	242,80	0,09	99,34
8624	ORSE	Emassamento de superfície, com aplicação de 02 demãos de massa acrílica, lixamento e retoques - Rev 01	Latex PVA	m²	9,95	24,32	241,98	0,09	99,44
399	ORSE	Eletroduto flexível de pvc (sanfonado), diâm = 25mm (3/4")	Interligações até Quadro Geral - Eletrodutos e Conexões	m	28,83	7,73	222,85	0,08	99,52
105031	SINAPI	CONTRAVERGA MOLDADA IN LOCO COM UTILIZAÇÃO DE BLOCOS CANALETA, ESPESSURA DE *15* CM. AF_03/2024	FUES - FUNDAÇÕES E ESTRUTURAS	M	4,0	55,67	222,68	0,08	99,60
100982	SINAPI	CARGA, MANOBRA E DESCARGA DE ENTULHO EM CAMINHÃO BASCULANTE 10 M³ - CARGA COM ESCAVADEIRA HIDRÁULICA (CAÇAMBA DE 0,80 M³ / 111 HP) E DESCARGA LIVRE (UNIDADE: M3). AF_07/2020	TRAN - TRANSPORTES, CARGAS E DESCARGAS	m³	19,38	10,95	212,21	0,08	99,68
88316	SINAPI	SERVENTE COM ENCARGOS COMPLEMENTARES	SEDI - SERVIÇOS DIVERSOS	H	7,0	28,42	198,94	0,07	99,76
12346	ORSE	Remoção de esquadria de alumínio e vidro Rev. 01 - 03/2022	Demolições / Remoções	m²	6,0	21,28	127,68	0,05	99,80

Câmara de Vereadores de Urandi
CNPJ: 42.709.584/0001-19

93657	SINAPI	DISJUNTOR MONOPOLAR TIPO DIN, CORRENTE NOMINAL DE 32A - FORNECIMENTO E INSTALAÇÃO. AF_10/2020	INEL - INSTALAÇÃO ELÉTRICA/ELETRIFICAÇÃO E	UN	6,0	18,41	110,46	0,04	99,84
91953	SINAPI	INTERRUPTOR SIMPLES (1 MÓDULO), 10A/250V, INCLUINDO SUPORTE E PLACA - FORNECIMENTO E INSTALAÇÃO. AF_03/2023	INEL - INSTALAÇÃO ELÉTRICA/ELETRIFICAÇÃO E ILUMINAÇÃO EXTERNA	UN	3,0	34,85	104,55	0,04	99,88
2401002060	AGESUL	PINTURA E DEMARCAÇÃO NO PISO PARA SINALIZAR VAGA DE ESTACIONAMENTO, USO INTERNO OU EXTERNO, COM O SIMBOLO "CADEIRANTE", NA MEDIDA DE (1,20 X 1,20)M	ACESSIBILIDADE	UN	1,0	84,14	84,14	0,03	99,92
93654	SINAPI	DISJUNTOR MONOPOLAR TIPO DIN, CORRENTE NOMINAL DE 16A - FORNECIMENTO E INSTALAÇÃO. AF_10/2020	INEL - INSTALAÇÃO ELÉTRICA/ELETRIFICAÇÃO E	UN	5,0	14,78	73,90	0,03	99,94
777	ORSE	Caixa octogonal 4" x 4", em pvc, p/ ponto de luz embutido	Tomadas Convencionais e Interruptores	un	3,0	13,37	40,11	0,02	99,96
89508	SINAPI	TUBO PVC, SÉRIE R, ÁGUA PLUVIAL, DN 40 MM, FORNECIDO E INSTALADO EM RAMAL DE ENCAMINHAMENTO. AF_06/2022	INHI - INSTALAÇÕES HIDROS SANITÁRIAS	M	2,0	18,84	37,68	0,01	99,97
1861	ORSE	Fornecimento de cadeado 40mm	Ferragens	un	1,0	31,08	31,08	0,01	99,98
97622	SINAPI	DEMOLIÇÃO DE ALVENARIA DE BLOCO FURADO, DE FORMA MANUAL, SEM REAPROVEITAMENTO. AF_09/2023	SERP - SERVIÇOS PRELIMINARES	m³	0,3	76,38	22,91	0,01	99,99
89865	SINAPI	TUBO, PVC, SOLDÁVEL, DN 25MM, INSTALADO EM DRENO DE AR-CONDICIONADO - FORNECIMENTO E INSTALAÇÃO. AF_08/2022	INHI - INSTALAÇÕES HIDROS SANITÁRIAS	M	1,0	21,28	21,28	0,01	100,00

Total sem BDI

Total do BDI

Total Geral

218.500,58

48.864,87

267.365,45

HENRIQUE DE SOUZA

RODRIGUES:07130087501

087501

Assinado de forma digital por HENRIQUE DE SOUZA RODRIGUES:07130087501

Dados: 2024.06.27 15:58:54 -03'00'

Henrique de Souza Rodrigues

Engenheiro Civil



Obra
REFORMA DA CÂMARA DE VEREADORES DE URANDI-BA

Bancos
SINAPI - 05/2024 - Bahia
SBC - 06/2024 - Bahia
ORSE - 03/2024 - Sergipe
SETOP - 01/2024 - Minas
Gerais
AGESUL - 01/2024 -
Mato Grosso do Sul

B.D.I.
22,37%

Encargos Sociais
Não Desonerado: embutido
nos preços unitário dos
insumos de mão de obra, de
acordo com as bases.

Cronograma Físico e Financeiro

Item	Descrição	Total Por Etapa	30 DIAS	60 DIAS
1	REFORMA DA CAMARA DE VEREADORES	100,00% 267.365.45	23,21% 62.046.75	76,79% 205.318.70
1.1	SERVIÇOS PRELIMINARES	100,00% 1.210.44	100,00% 1.210.44	
1.2	DEMOLIÇÃO E REMOÇÃO	100,00% 4.737.34	75,00% 3.553.01	25,00% 1.184.34
1.3	ALVENARIA	100,00% 3.182.51	100,00% 3.182.51	
1.4	FECHAMENTOS EM DRYWALL	100,00% 3.089.50	50,00% 1.544.75	50,00% 1.544.75
1.5	INSTALAÇÕES ELÉTRICAS	100,00% 19.603.38	75,00% 14.702.54	25,00% 4.900.85
1.6	ESQUADRIAS	100,00% 82.719.22		100,00% 82.719.22
1.7	REVISÃO DO FORRO EM DRYWALL	100,00% 3.459.30	100,00% 3.459.30	
1.8	REVISÃO DE COBERTURA	100,00% 10.613.12	100,00% 10.613.12	
1.9	REVESTIMENTOS	100,00% 15.167.28	50,00% 7.583.64	50,00% 7.583.64
1.10	PINTURA DA ESCADA	100,00% 2.178.57		100,00% 2.178.57
1.11	SOLEIRAS E PEITORIL	100,00% 2.349.28	100,00% 2.349.28	
1.12	ACESSIBILIDADE	100,00% 5.405.34	75,00% 4.054.01	25,00% 1.351.34
1.13	JARDIM DE INVERNO	100,00% 7.008.25	75,00% 5.256.19	25,00% 1.752.06
1.14	PLACAS DE IDENTIFICAÇÃO	100,00% 1.164.15		100,00% 1.164.15
1.15	DIVERSOS	100,00% 2.481.11	50,00% 1.240.56	50,00% 1.240.56
1.16	TRANSFERENCIA DE ARQUIVOS	100,00% 198.94	100,00% 198.94	
1.17	EMBUTIR AFIAÇÃO EXPOSTA	100,00% 296.00	100,00% 296.00	
1.18	CONTRAPISO LAJE EXTERNA	100,00% 1.130.70	100,00% 1.130.70	
1.19	DRENAGEM DA VARANDA	100,00% 37.68	100,00% 37.68	
1.20	AR CONDICIONADO	100,00% 96.542.92		100,00% 96.542.92
1.21	INSTALAÇÕES HIDRAULICAS	100,00% 1.634.10	100,00% 1.634.10	
1.22	SERVIÇOS FINAIS	100,00% 3.156.32		100,00% 3.156.32

Porcentagem
Custo
Porcentagem Acumulado
Custo Acumulado

23,21%	76,79%
62.046,75	205.318,70
23,21%	100,0%
62.046,74	267.365,45

HENRIQUE DE
SOUZA
RODRIGUES:07130
087501

Assinado de forma digital
por HENRIQUE DE SOUZA
RODRIGUES:07130087501
Dados: 2024.06.27
15:57:55 -03'00'

Henrique de Souza Rodrigues
Engenheiro Civil



CÂMARA MUNICIPAL DE URANDI
Estado da Bahia

Quadro de Composição do BDI

PROPONENTE / TOMADOR
CÂMARA MUNICIPAL DE VEREADORES

APELIDO DO EMPREENDIMENTO / DESCRIÇÃO DO LOTE

REFORMA DA CÂMARA DE VEREADORES / REFORMA DA CÂMARA DE VEREADORES

Conforme legislação tributária municipal, definir estimativa de percentual da base de cálculo para o ISS:	40,00%
Sobre a base de cálculo, definir a respectiva alíquota do ISS (entre 2% e 5%):	5,00%

BDI 1

TIPO DE OBRA

Construção e Reforma de Edifícios

Itens	Siglas	% Adotado
Administração Central	AC	3,00%
Seguro e Garantia	SG	0,80%
Risco	R	1,27%
Despesas Financeiras	DF	0,62%
Lucro	L	7,40%
Tributos (impostos COFINS 3%, e PIS 0,65%)	CP	3,65%
Tributos (ISS, variável de acordo com o município)	ISS	2,00%
Tributos (Contribuição Previdenciária sobre a Receita Bruta - 0% ou 4,5% - Desoneração)	CPRB	0,00%
BDI SEM desoneração (Fórmula Acórdão TCU)	BDI PAD	20,34%

Os valores de BDI foram calculados com o emprego da fórmula:

$$BDI = \frac{(1+AC + S + R + G) * (1 + DF) * (1+L)}{(1-CP-ISS-CRPB)} - 1$$

Declaro para os devidos fins que, conforme legislação tributária municipal, a base de cálculo deste tipo de obra corresponde à 40%, com a respectiva alíquota de 5%.

Declaro para os devidos fins que o regime de Contribuição Previdenciária sobre a Receita Bruta adotado para elaboração do orçamento foi SEM Desoneração, e que esta é a alternativa mais adequada para a Administração Pública.

Observações:

URANDI/BA

Local

HENRIQUE DE SOUZA
RODRIGUES:0713008
7501

Assinado de forma digital por
HENRIQUE DE SOUZA
RODRIGUES:07130087501
Dados: 2024.06.27 16:00:40 -03'00'

quinta-feira, 27 de junho de 2024

Data

Responsável Técnico

Nome: Henrique de Souza Rodrigues

CREA/CAU: 141978497-8

ART/RRT: BA20240799787



Anotação de Responsabilidade Técnica - ART
Lei nº 6.496, de 7 de dezembro de 1977

CREA-BA

ART OBRA / SERVIÇO
Nº BA20240799787

Conselho Regional de Engenharia e Agronomia da Bahia

INICIAL

1. Responsável Técnico

HENRIQUE DE SOUZA RODRIGUES

Título profissional: **ENGENHEIRO CIVIL**

RNP: **1419784978**

Registro: **3000109739BA**

Empresa contratada: **GRUPO ELITE LTDA**

Registro : **0010269860-BA**

2. Dados do Contrato

Contratante: **CÂMARA DE VEREADORES DE URANDI**

RUA SEBASTIÃO ALVES DE SANTANA

CPF/CNPJ: **42.709.584/0001-19**

Nº: **57**

Complemento: **1 ANDAR**

Bairro: **CENTRO**

Cidade: **URANDI**

UF: **BA**

CEP: **46350000**

Contrato: **Não especificado**

Celebrado em:

Valor: **R\$ 12.000,00**

Tipo de contratante: **Pessoa Jurídica de Direito Público**

Ação Institucional: **NENHUMA - NAO OPTANTE**

3. Dados da Obra/Serviço

RUA SEBASTIÃO ALVES DE SANTANA

Nº: **57**

Complemento: **1 ANDAR**

Bairro: **CENTRO**

Cidade: **URANDI**

UF: **BA**

CEP: **46350000**

Data de Início: **27/06/2024**

Previsão de término: **27/06/2025**

Coordenadas Geográficas: **-14.768673, -42.654494**

Finalidade:

Código: **Não Especificado**

Proprietário: **CÂMARA DE VEREADORES DE URANDI**

CPF/CNPJ: **42.709.584/0001-19**

4. Atividade Técnica

	Quantidade	Unidade
14 - Elaboração		
35 - Elaboração de orçamento > CONSTRUÇÃO CIVIL > EDIFICAÇÕES > DE REFORMA DE EDIFICAÇÃO > #TOS_1.1.2.1 - DE ALVENARIA	247,16	m2
35 - Elaboração de orçamento > ELETROTÉCNICA > INSTALAÇÕES ELÉTRICAS > DE INSTALAÇÕES ELÉTRICAS EM BAIXA TENSÃO > #TOS_11.10.1.3 - PARA FINS RESIDENCIAIS E COMERCIAIS	247,16	m2
81 - Projeto Arquitetônico > CONSTRUÇÃO CIVIL > EDIFICAÇÕES > DE REFORMA DE EDIFICAÇÃO > #TOS_1.1.2.1 - DE ALVENARIA	247,16	m2
82 - Projeto de Instalações > ELETROTÉCNICA > INSTALAÇÕES ELÉTRICAS > DE INSTALAÇÕES ELÉTRICAS EM BAIXA TENSÃO > #TOS_11.10.1.3 - PARA FINS RESIDENCIAIS E COMERCIAIS	247,16	m2
18 - Fiscalização		
60 - Fiscalização de obra > ELETROTÉCNICA > INSTALAÇÕES ELÉTRICAS > DE INSTALAÇÕES ELÉTRICAS EM BAIXA TENSÃO > #TOS_11.10.1.3 - PARA FINS RESIDENCIAIS E COMERCIAIS	247,16	m2
60 - Fiscalização de obra > CONSTRUÇÃO CIVIL > EDIFICAÇÕES > DE REFORMA DE EDIFICAÇÃO > #TOS_1.1.2.1 - DE ALVENARIA	247,16	m2

Após a conclusão das atividades técnicas o profissional deve proceder a baixa desta ART

5. Observações

REFORMA DA CÂMARA DE VEREADORES DE URANDI-BA

6. Declarações

- Declaro que estou cumprindo as regras de acessibilidade previstas nas normas técnicas da ABNT, na legislação específica e no decreto n. 5296/2004.

7. Entidade de Classe

NENHUMA DAS ENTIDADES





Anotação de Responsabilidade Técnica - ART
Lei nº 6.496, de 7 de dezembro de 1977

CREA-BA

ART OBRA / SERVIÇO
Nº BA20240799787

Conselho Regional de Engenharia e Agronomia da Bahia

HENRIQUE DE
 SOUZA
 RODRIGUES:0713
 0087501

Assinado de forma digital
 por HENRIQUE DE SOUZA
 RODRIGUES:07130087501
 Dados: 2024.06.27
 15:22:08 -03'00'

INICIAL

8. Assinaturas

Declaro serem verdadeiras as informações acima

Urandi-BA, 27 de junho de 2024

Local

data

HENRIQUE DE SOUZA RODRIGUES - CPF: 071.300.875-01

CÂMARA DE VEREADORES DE URANDI - CNPJ: 42.709.584/0001-19

9. Informações

* A ART é válida somente quando quitada, mediante apresentação do comprovante do pagamento ou conferência no site do Crea.

* O comprovante de pagamento deverá ser apensado para comprovação de quitação

10. Valor

Valor da ART: **R\$ 99,64**

Registrada em: **27/06/2024**

Valor pago: **R\$ 99,64**

Nosso Número: **57252055**

A autenticidade desta ART pode ser verificada em: <http://crea-ba.sitac.com.br/publico/>, com a chave: 85wb2
 Impresso em: 27/06/2024 às 11:58:32 por: , ip: 189.85.127.65



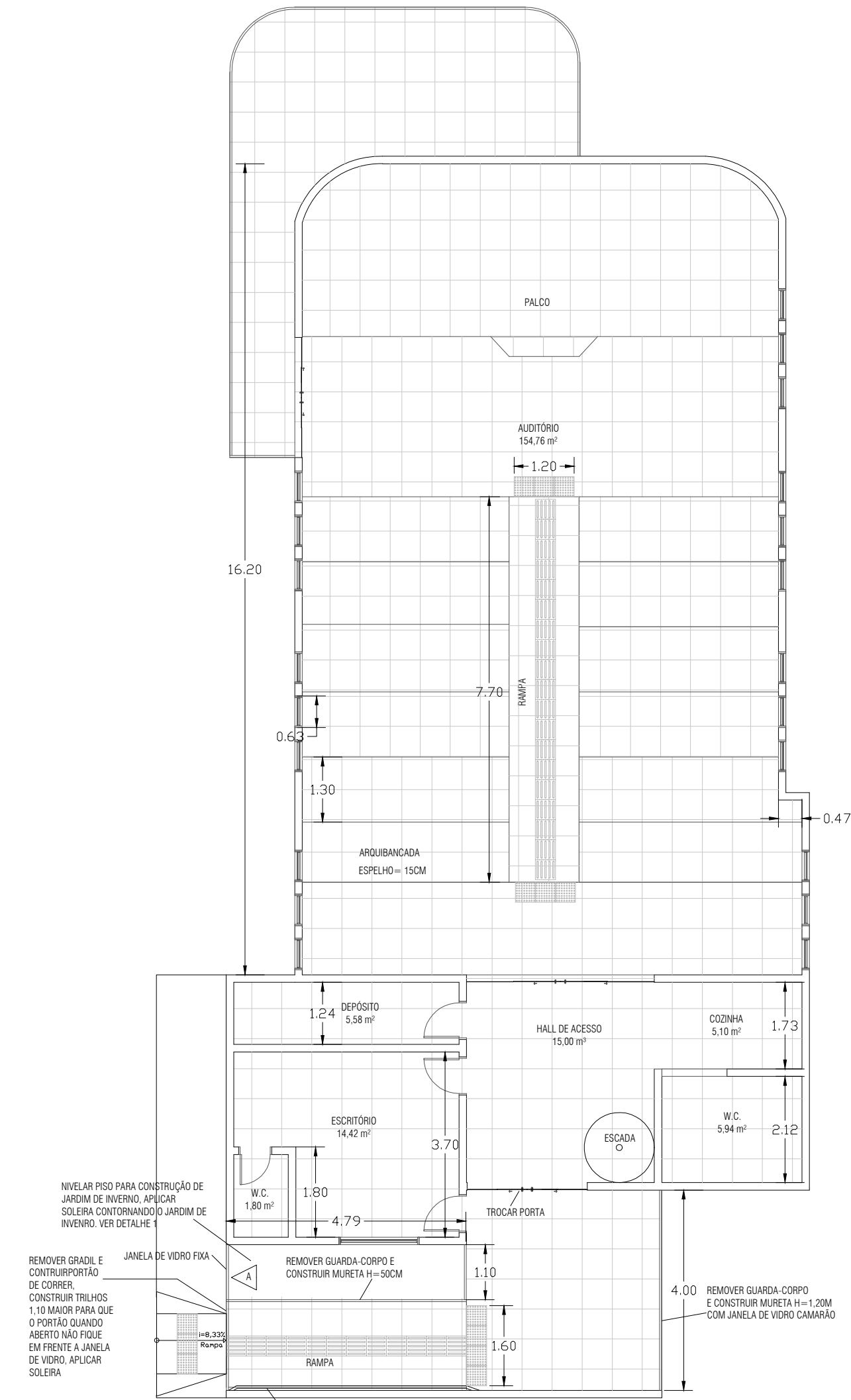

1 PLANTA BAIXA TÉRREO
1/100

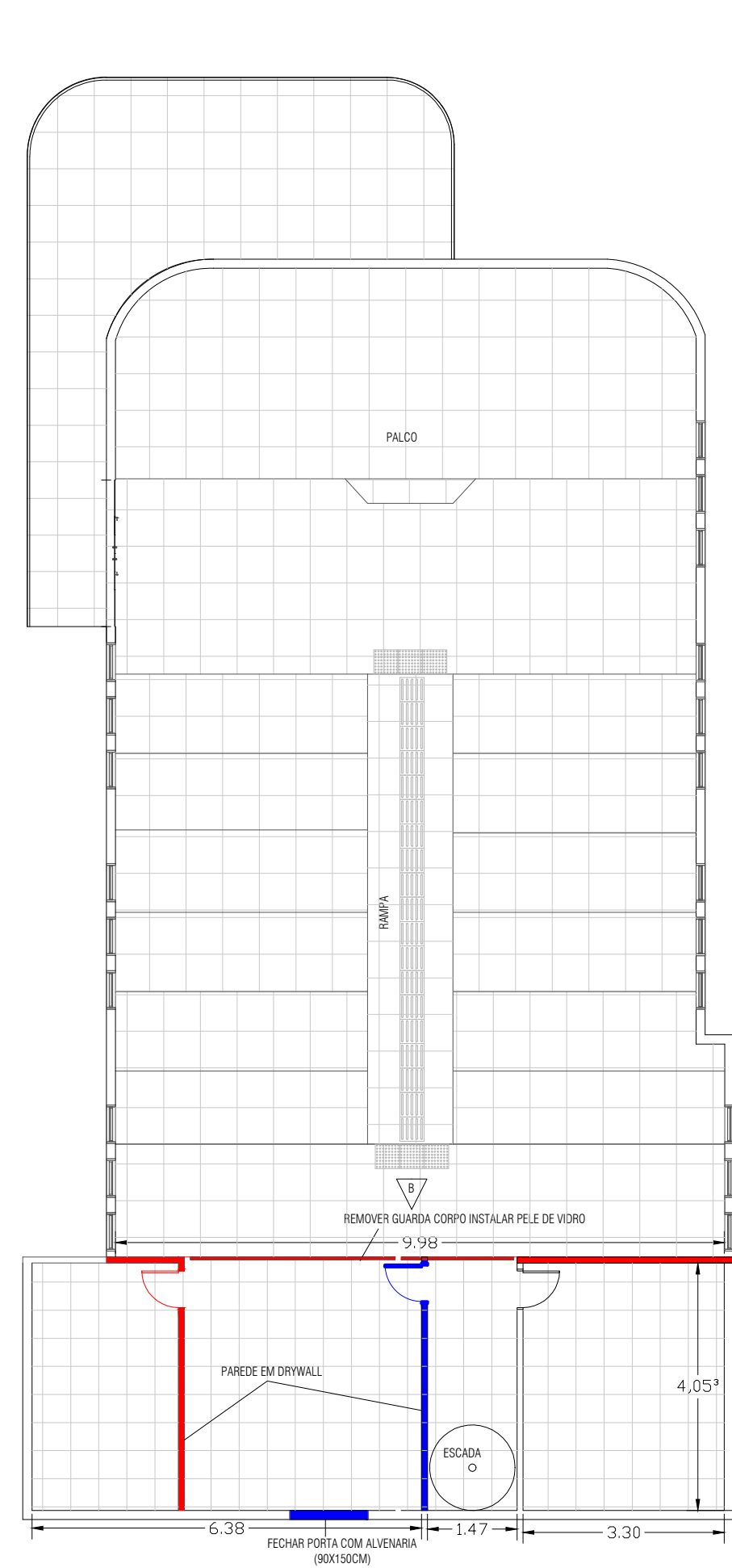
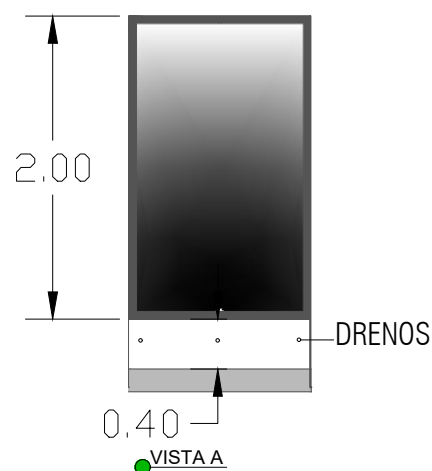

1 PLANTA BAIXA MEZANINO
1/100

- VASOS DE PLANTA
PEDRAS JARDIM
SOLEIRA EM GRANITO
ALVENARIA

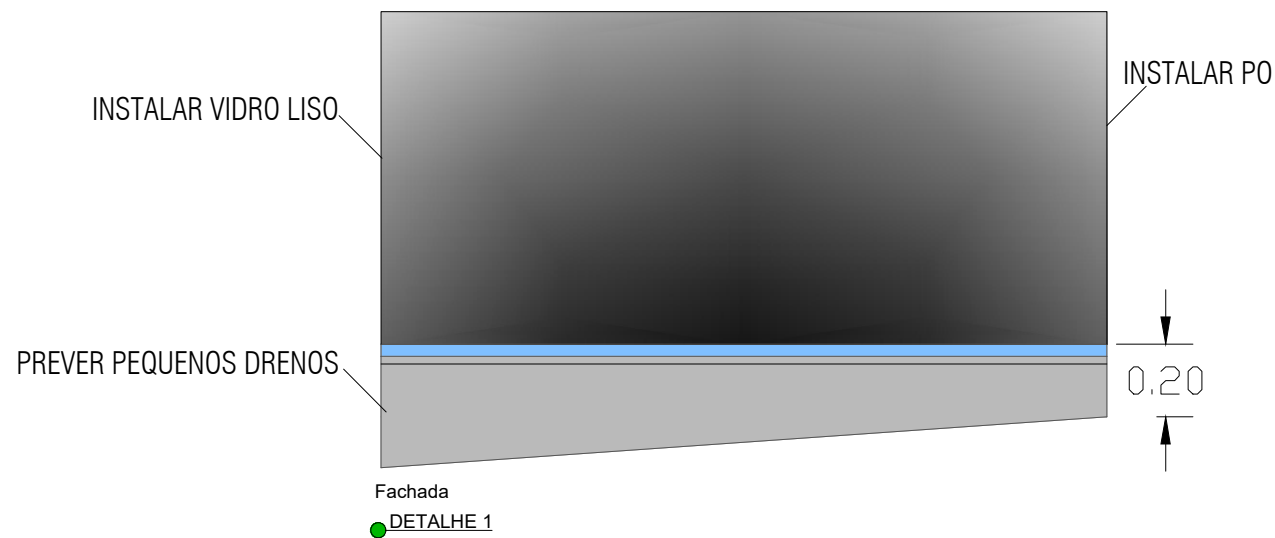
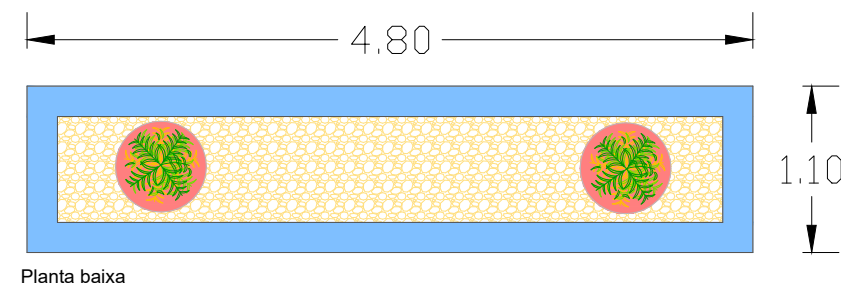

LEGENDA DE REFORMA

- CONSTRUIR
DEMOLIR

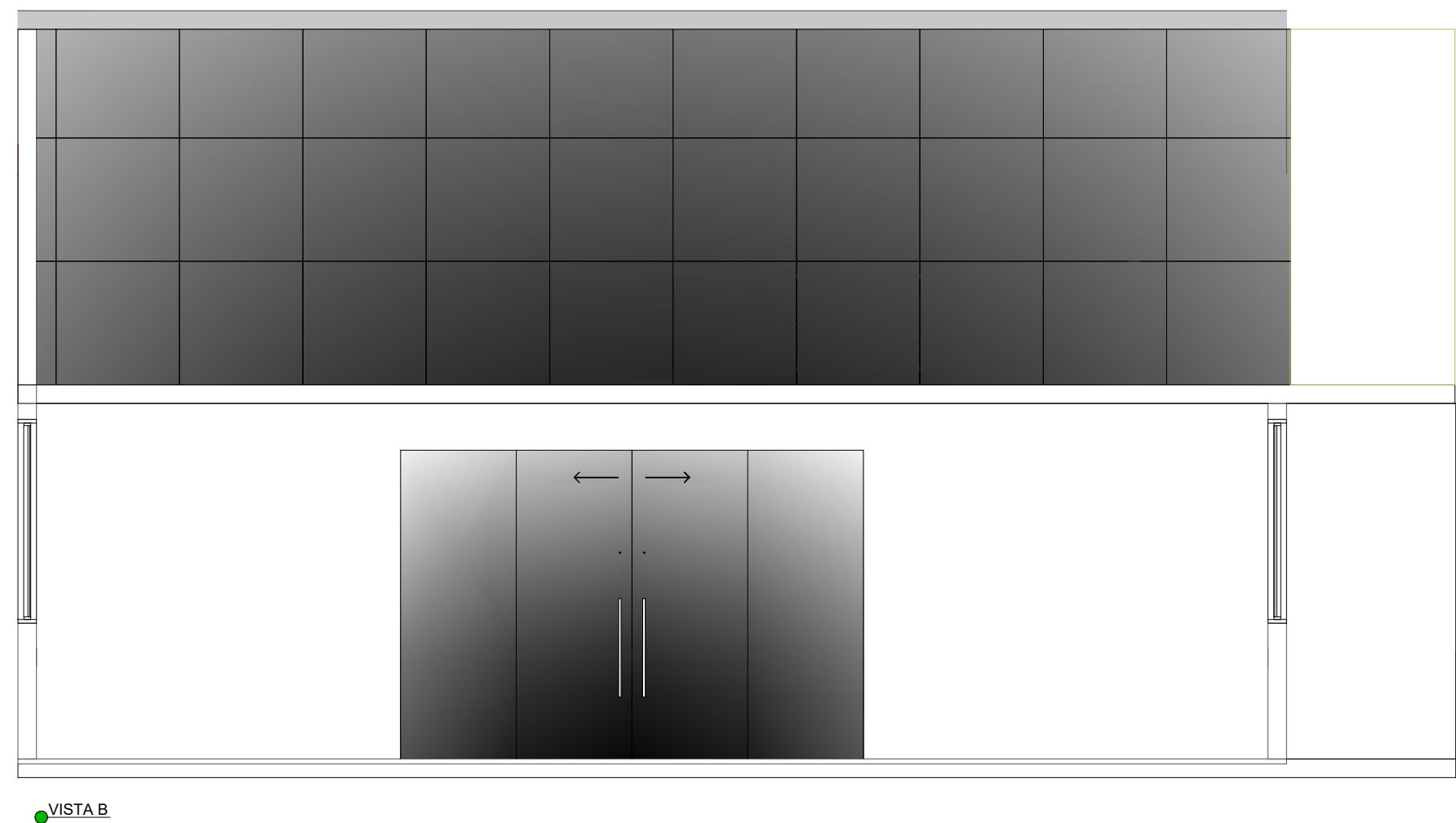
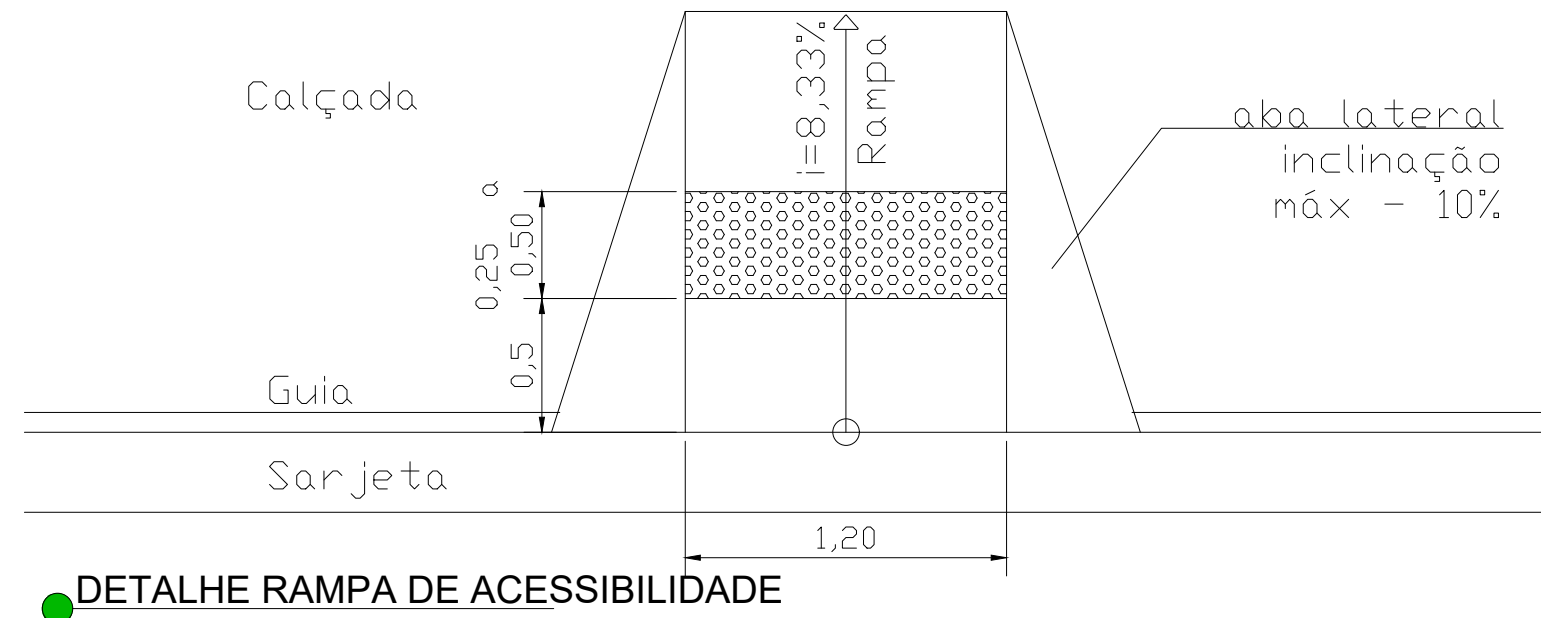

PROJETO ARQUITETÔNICO

ENDEREÇO OBRA: Rua Sebastião Alves de Santana, n.º 57, 1º ANDAR
CEP: 46350-000

Nº ART:

ÁREAS:

RESPONSÁVEL TÉCNICO:

HENRIQUE DE SOUZA
RODRIGUES:07130
087501

Assinado de forma digital
por HENRIQUE DE SOUZA
RODRIGUES:07130087501
Dados: 2024.06.27
09:28:07 -03'00'

HENRIQUE DE SOUZA RODRIGUES
ENGENHEIRO CIVIL
CREA-MG 141978497-8

PREF. MUNICIPAL ALVARÁ Nº:

DATA:
06/24

ESCALA:
INDICADA

CONTRATANTE:

CÂMARA MUNICIPAL DE URANDI
CNPJ: 42.709.584/0001-19

ENDEREÇO:
Rua Sebastião Alves de Santana, n.º 57,
1º ANDAR - Centro Administrativo
CEP: 46350-000

CONTÉM: PROJETOS ARQUITETÔNICOS

PRANCHA :

01/01

FORMATO A2(420X594mm)

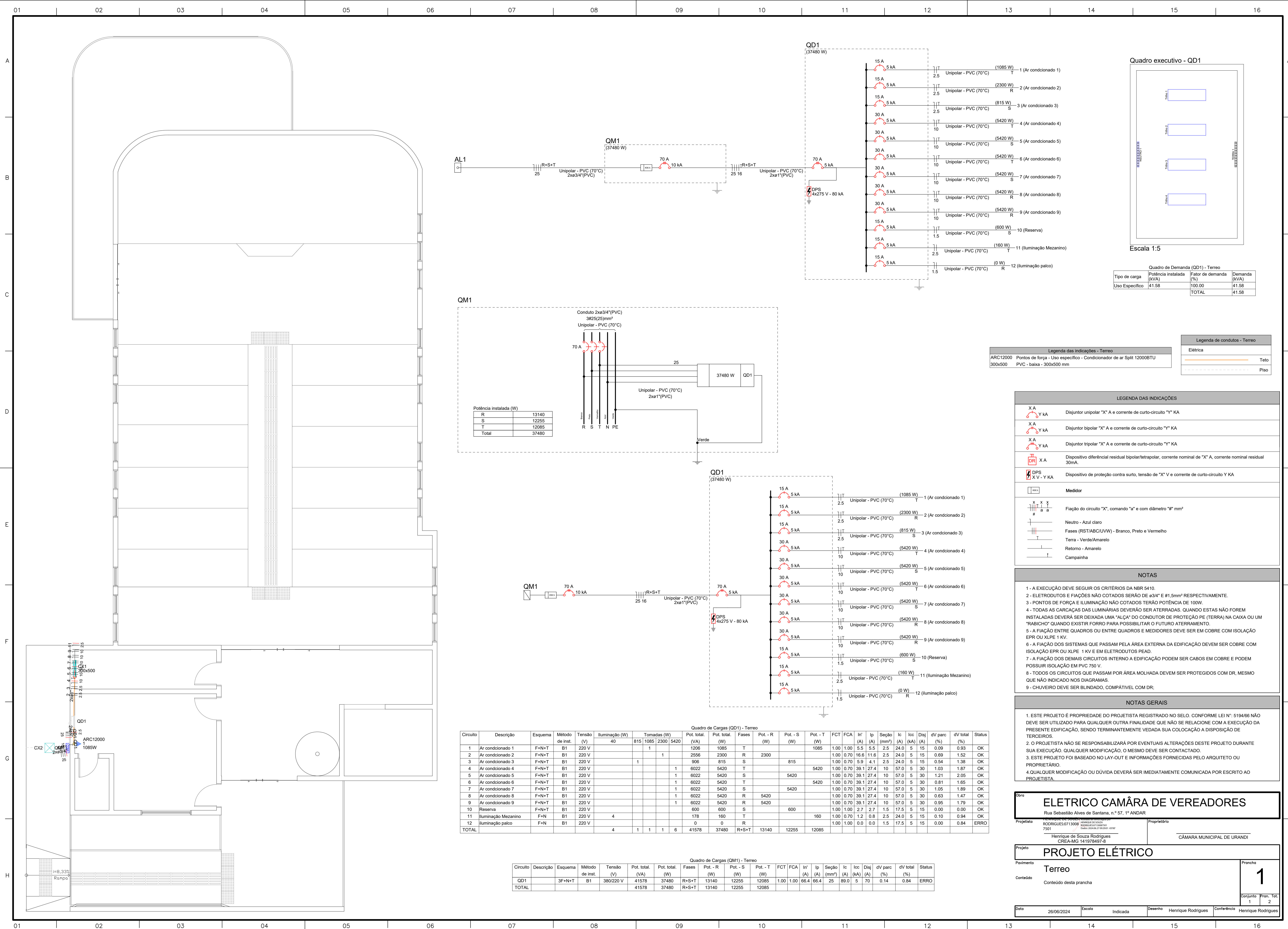

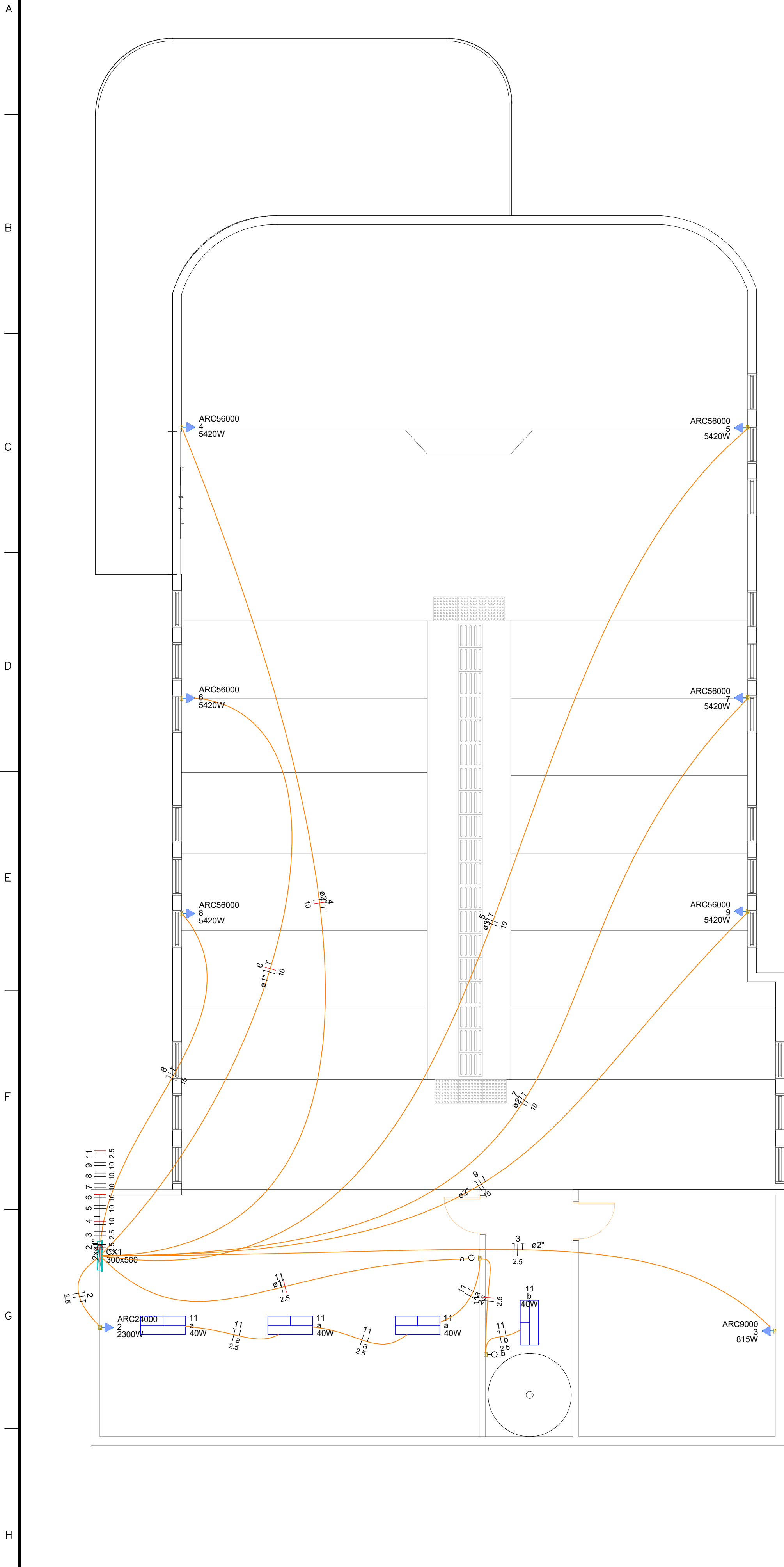

Lista de materiais - Terreo		
Elétrica		
Acessórios p/ eletrodutos		
Arruela zincada 14mm	4	pç
Bengala para eletroduto 1.1/2"	1	pç
Bucha zincada 14mm	4	pç
Caixa PVC 4x2"	1	pç
Curva 90° PVC longa rosca 1.1/2"	1	pç
Luva PVC rosca 1"	6	pç
1.1/2"	3	pç
Acessórios uso geral		
Bucha de nylon S4	9	pç
S6	46	pç
Parafuso fenda galvan. cab. panela 2.9x25mm autoatarrachante	9	pç
4,2x32mm autoatarrachante	46	pç
Cabo Unipolar (cobre)		
Isol.PVC - 450/750V (ref. Pirastic Ecoplus BWF Flexivel)	21.78	m
10 mm² - Azul claro	7.26	m
10 mm² - Branco	7.26	m
10 mm² - Preto	7.26	m
10 mm² - Verde-amarelo	3.63	m
10 mm² - Vermelho	7.26	m
16 mm² - Verde-amarelo	3.77	m
2.5 mm² - Azul claro	13.42	m
2.5 mm² - Branco	3.63	m
2.5 mm² - Preto	3.63	m
2.5 mm² - Verde-amarelo	2.53	m
2.5 mm² - Vermelho	6.16	m
25 mm² - Azul claro	22.47	m
25 mm² - Branco	22.47	m
25 mm² - Preto	22.47	m
25 mm² - Vermelho	22.47	m
Caixa de passagem - embutir		
Alvenaria 300x300x300mm	1	pç
Tampa 300x300x50mm PVC (ref Krona)	1	pç
30x50 mm	1	pç
Dispositivo Elétrico - embutido		
Placa 2x4"	1	pç
Placa c/ furo	1	pç
Dispositivo de Proteção		
Disjuntor Tripolar Termomagnético - norma DIN (Curva C) 70 A - 10 kA	1	pç
Disjuntor tripolar termomagnético (220 V/127 V) - norma UL 70 A - 5 kA	1	pç
Disjuntor unipolar termomagnético (220 V/127 V) - norma UL 15 A - 5 kA	5	pç
30 A - 5 kA	6	pç
Dispositivo de proteção contra surto 275 V - 80 KA	4	pç
Eletroduto PVC flexível		
Eletroduto leve 3/4"	2.53	m
Eletroduto PVC rosca		
Braçadeira galvan. tipo cunha 1"	46	pç
3/4"	9	pç
Eletroduto, vara 3,0m 1"	44	m
1.1/2"	4	m
1/2"	2	m
3/4"	8.2	m
Material p/ entrada serviço		
Armação secundária aço laminado 1 estribo	1	pç
Aça preformada Para cabo multiplexado	2	pç
Cabo cobre nu Seção 16mm2	3	pç
Grampo U 3/8"x145mm	1	pç
Haste de aterramento aço/cobre D=16, comprimento 2,4m	2	pç
Isolador castanha porcelana 76x79mm	1	pç
Parafuso cabeça abaulada 12x50mm	2	pç
Parafuso máquina 12x200mm	1	pç
Sapatilha Para cabo de 9,5mm	2	pç
Quadro de medição - COELBA		
Unidade consumidora individual Caixa medidor polifásico 200A	1	pç
Quadro distrib. chapa pintada - embutir		
Barr. bif. no Fuse+disj. geral - UL (Ref. Cemar) Cap. 24 disj. unip. - In barr. 100 A	1	pç

Legenda detalhada - Mezanino		
Elétrica		
Caixa de passagem 300x500 a 0,30 do piso		
Caixa de passagem - embutir PVC (ref Krona) 30x50 mm	1	pç
Interruptor simples 1 tecla - 1,20m do piso		
Acessórios p/ eletrodutos		
Caixa PVC 4x2"	1	pç
Dispositivo Elétrico - embutido		
Placa 2x4"	1	pç
Interruptor simples - 1 tecla	1	pç
Luminária LED 40W		
Acessórios p/ eletrodutos		
Caixa PVC octogonal 3x3"	1	pç
Luminária e acessórios		
Luminária Led Sobrepor Ledvance Panel 40W	1	pç
Tomada alta a 2,20m do piso		
Acessórios p/ eletrodutos		
Caixa PVC 4x2"	1	pç
Dispositivo Elétrico - embutido		
Placa 2x4"	1	pç
Placa c/ furo	1	pç

Legenda detalhada - Terreo		
Elétrica		
Caixa de passagem 300x300x300 no piso		
Caixa de passagem - embutir Alvenaria 300x300x300mm	1	pç
Tampa 300x300x50mm	1	pç
Caixa de passagem 300x500 a 0,30 do piso		
Caixa de passagem - embutir PVC (ref Krona) 30x50 mm	1	pç
Entrada de serviço		
Acessórios p/ eletrodutos		
Arruela zincada 14mm	4	pç
Bengala para eletroduto 1.1/2"	1	pç
Bucha zincada 14mm	4	pç
Curva 90° PVC longa rosca 1.1/2"	1	pç
Luva PVC rosca 1.1/2"	3	pç
Eletroduto PVC rosca		
Eletroduto, vara 3,0m 1.1/2"	4	m
1/2"	2	m
Material p/ entrada serviço		
Armação secundária aço laminado 1 estribo	1	pç
Aça preformada Para cabo multiplexado	2	pç
Cabo cobre nu Seção 16mm2	3	pç
Grampo U 3/8"x145mm	1	pç
Haste de aterramento aço/cobre D=16, comprimento 2,4m	2	pç
Isolador castanha porcelana 76x79mm	1	pç
Parafuso cabeça abaulada 12x50mm	2	pç
Parafuso máquina 12x200mm	1	pç
Sapatilha Para cabo de 9,5mm	2	pç
Quadro de distribuição		
Quadro distrib. chapa pintada - embutir		
Barr. bif., no Fuse+disj. geral - UL (Ref. Cemar) Cap. 24 disj. unip. - In barr. 100 A	1	pç
Quadro de medição		
Quadro de medição - COELBA		
Unidade consumidora individual Caixa medidor polifásico 200A	1	pç
Tomada alta a 2,20m do piso		
Acessórios p/ eletrodutos		
Caixa PVC 4x2"	1	pç
Dispositivo Elétrico - embutido		
Placa 2x4"	1	pç
Placa c/ furo	1	pç

Lista de materiais - Mezanino		
Elétrica		
Acessórios p/ eletrodutos		
Caixa PVC 4x2"	10	pç
Caixa PVC octogonal 3x3"	4	pç
Acessórios uso geral		
Bucha de nylon S6	3	pç
Parafuso fenda galvan. cab. panela 4,2x32mm autoatarrachante	3	pç
Cabo Unipolar (cobre)		
Isol.PVC - 450/750V (ref. Pirastic Ecoplus BWF Flexivel)	106.7	m
10 mm² - Azul claro	28.5	m
10 mm² - Branco	43.8	m
10 mm² - Preto	101.2	m
10 mm² - Verde-amarelo	34.4	m
10 mm² - Vermelho	8.95	m
2.5 mm² - Amarelo	46.8	m
2.5 mm² - Azul claro	5.5	m
2.5 mm² - Branco	16.8	m
2.5 mm² - Preto	20.1	m
2.5 mm² - Verde-amarelo	15.55	m
2.5 mm² - Vermelho		
Caixa de passagem - embutir		
PVC (ref Krona) 30x50 mm	1	pç
Dispositivo Elétrico - embutido		
Placa 2x4"	2	pç
Interruptor simples - 1 tecla	8	pç
Placa c/ furo	8	pç
Eletroduto PVC flexível		
Eletroduto leve 1"	24.7	m
3/4"	26.3	m
Eletroduto pesado 2"	70	m
3"	22.6	m
Eletroduto PVC rosca		
Braçadeira galvan. tipo cunha 1"	3	pç
Eletroduto, vara 3,0m 1"	2.2	m
Luminária e acessórios		
Luminária Led Sobrepor Ledvance Panel 40W	4	pç

QD1

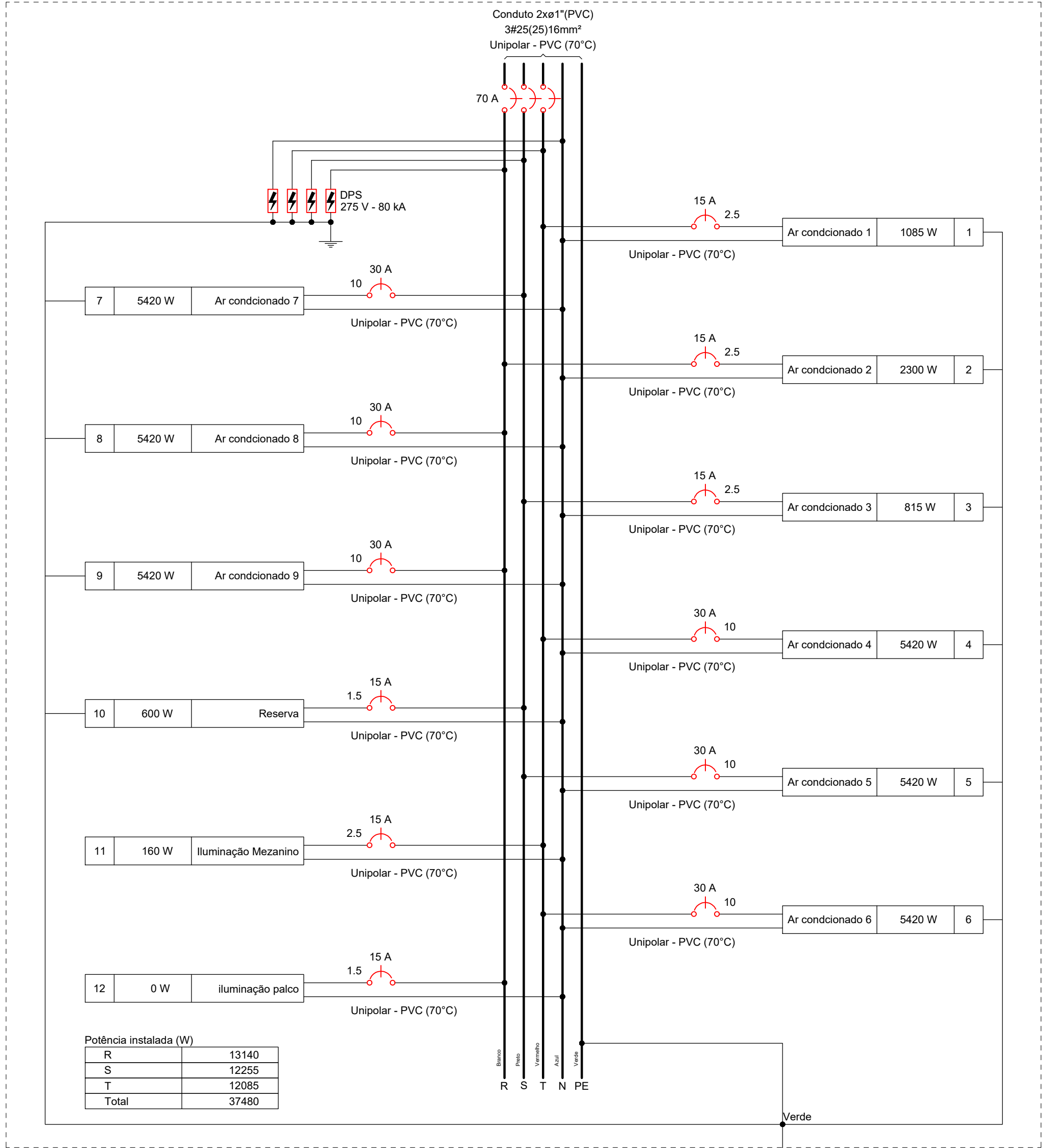

NOTAS	
1 - A EXECUÇÃO DEVE SEGUIR OS CRITÉRIOS DA NBR 5410.	
2 - ELETRODUTOS E FIAÇÕES NÃO COTADOS SERÃO DE ø3/4" E #1.5mm² RESPECTIVAMENTE.	
3 - PONTOS DE FORÇA E ILUMINAÇÃO NÃO COTADOS TERÃO POTÊNCIA DE 100W.	
4 - TODAS AS CARCASAS DAS LUMINÁRIAS DEVERÃO SER ATERRADAS. QUANDO ESTAS NÃO FOREM INSTALADAS DEVERÁ SER DEIXADA UMA "ALCA" DO CONDUTOR DE PROTEÇÃO PE (TERRA) NA CAIXA OU UM "RABICHO" QUANDO EXISTIR FORRO PARA POSSIBILITAR O FUTURO ATERRAMENTO.	
5 - A FIAÇÃO ENTRE QUADROS OU ENTRE QUADROS E MEDIDORES DEVE SER EM COBRE COM ISOLAÇÃO EPR OU XLPE 1 KV.	
6 - A FIAÇÃO DOS SISTEMAS QUE PASSAM PELA ÁREA EXTERNA DA EDIFICAÇÃO DEVEM SER COBRE COM ISOLAÇÃO EPR OU XLPE 1 KV E EM ELETRODUTOS PEAD.	
7 - A FIAÇÃO DOS DEMAIS CIRCUITOS INTERNO A EDIFICAÇÃO PODEM SER CABOS EM COBRE E PODEM POSSUIR ISOLAÇÃO EM PVC 750 V.	
8 - TODOS OS CIRCUITOS QUE PASSAM POR ÁREA MOLHADA DEVEM SER PROTEGIDOS COM DR, MESMO QUE NÃO INDICADO NOS DIAGRAMAS.	
9 - CHUIVEIRO DEVE SER BLINDADO, COMPATIVEL COM DR;	

NOTAS GERAIS	
1. ESTE PROJETO É PROPRIEDADE DO PROJETISTA REGISTRADO NO SELO. CONFORME LEI N°: 5194/66 NÃO DEVE SER UTILIZADO PARA QUALQUER OUTRA FINALIDADE QUE NÃO SE RELACIONE COM A EXECUÇÃO DA PRESENTE EDIFICAÇÃO, SENDO TERMINANTEMENTE VEDADA SUA COLOCAÇÃO A DISPOSIÇÃO DE TERCEIROS.	
2. O PROJETISTA NÃO SE RESPONSABILIZARÁ POR EVENTUAIS ALTERAÇÕES DESTES PROJETO DURANTE SUA EXECUÇÃO. QUALQUER MODIFICAÇÃO, O MESMO DEVE SER CONTACTADO.	
3. ESTE PROJETO FOI BASEADO NO LAY-OUT E INFORMAÇÕES FORNECIDAS PELO ARQUITETO OU PROPRIETÁRIO.	
4. QUALQUER MODIFICAÇÃO OU DÚVIDA DEVERÁ SER IMEDIATAMENTE COMUNICADA POR ESCRITO AO PROJETISTA.	

Obra		ELETRICO CAMÂRA DE VEREADORES	
Rua Sebastião Alves de Santana, n° 57, 1º ANDAR		CÂMARA MUNICIPAL DE URANDI	
Projetista	PROJETISTA DE ARQUITETURA E ENGENHARIA DE SOLUÇÕES RODRIGUES 07130088 RODRIGUES 07130088/01 7501	Proprietário	Henrique de Souza Rodrigues CREA-MG 141978497-8
Projeto		PROJETO ELÉTRICO	
Pavimento	Terreo	Prancha	1
Conteúdo	Conteúdo desta prancha	Conjunto	1
Data		Escala	Indicada
26/06/2024		Desenho	Henrique Rodrigues
		Conferência	Henrique Rodrigues

RELATÓRIO FOTOGRÁFICO

O presente relatório demonstra a situação atual da câmara municipal de Urandi, na data de 26 de junho de 2024.



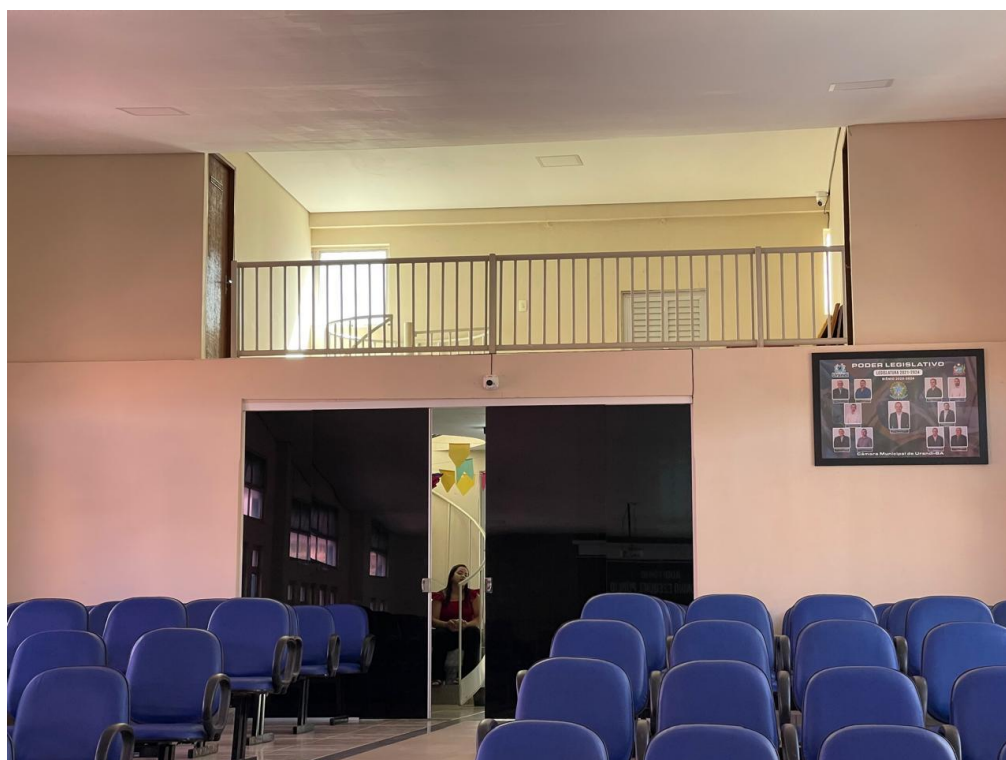





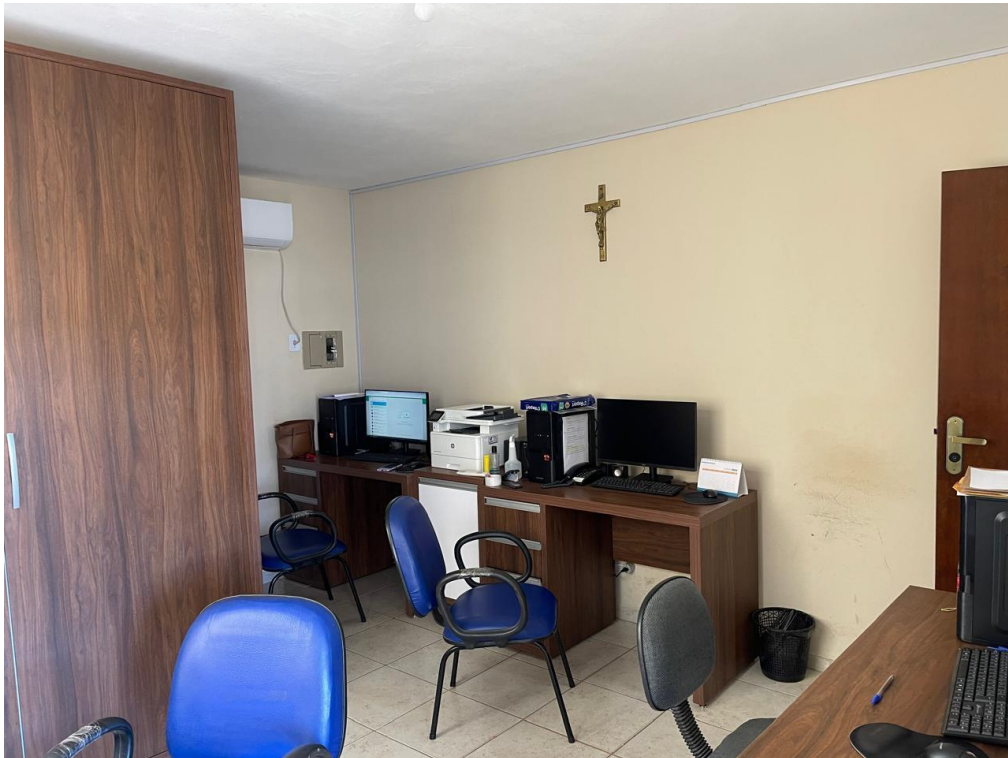





Urandi-BA, 27 de junho de 2024.



Henrique de Souza Rodrigues
Engenheiro Civil
CREA-BA 141978497-8