



Governo do Município de Buritama
Paço Municipal “Nésio Cardoso”
CNPJ. 44.435.121/0001-31

CONCORRÊNCIA NA FORMA ELETRÔNICA N°. 05/2024

CONTRATANTE: GOVERNO DO MUNICÍPIO DE BURITAMA

OBJETO: CONTRATAÇÃO DE EMPREITADA PARA CONSTRUÇÃO DE QUIOSQUE PARA IMPLANTAÇÃO DE LANCHONETE E BANHEIROS COM ACESSIBILIDADE NO PARQUE TURÍSTICO “JOÃO SIMÃO GARCIA” NO MUNICÍPIO DE BURITAMA-S.P., A SER EFETUADA E EXECUTADA DE ACORDO COM OS TERMOS, CONDIÇÕES, QUANTIDADES E ESPECIFICAÇÕES CONSTANTES DESTA EDITAL E DE SEUS ANEXOS, ESPECIALMENTE DOS DOCUMENTOS QUE COMPÕE O ANEXO I.

VALOR TOTAL ESTIMADO DA CONTRATAÇÃO:

R\$ 917.871,99 (NOVECIENTOS E DEZESSETE MIL, OITOCENTOS E SETENTA E UM REAIS E NOVENTA E NOVE CENTAVOS), CONFORME PO - PLANILHA DE ORÇAMENTÁRIA - “ORÇAMENTO BASE PARA LICITAÇÃO”, ANEXADA NO ANEXO I DESTA EDITAL E NO PROCESSO LICITATÓRIO N°. 32/2024-DMCLGC/GMB.

DATA DA SESSÃO PÚBLICA

12 DE JUNHO DE 2024, ÀS 09H00MIN. (HORÁRIO OFICIAL DE BRASÍLIA).

CRITÉRIO DE JULGAMENTO:

MENOR PREÇO GLOBAL

MODO DE DISPUTA:

ABERTO E FECHADO

PREFERÊNCIA ME / EPP / EQUIPARADAS:

NÃO, TODAVIA SERÁ CONCEDIDO TRATAMENTO DIFERENCIADO, SIMPLIFICADO E FAVORECIDO PARA MICROEMPRESAS / EMPRESAS DE PEQUENO PORTE / EQUIPARADAS EM CONFORMIDADE COM A LEI.

EDITAL DE LICITAÇÃO N°. 05/2024

PROCESSO LICITATÓRIO N°. 32/2024 - DMCLGC-GMB

CONCORRÊNCIA NA FORMA ELETRÔNICA N°. 05/2024

DEPARTAMENTO MUNICIPAL DE COMPRAS, LICITAÇÕES E GESTÃO DE CONTRATOS

Rua Maria Florinda, n°. 1463 - Bairro Centro - CEP. 15.290-000 - Buritama - S.P.

Telefone (18) 3190-1287



OBJETIVOS
DE DESENVOLVIMENTO
SUSTENTÁVEL



Governo do Município de Buritama

Paço Municipal “Nésio Cardoso”

CNPJ. 44.435.121/0001-31

SUMÁRIO:

1. DO OBJETO.....	6
2. RECURSOS FINANCEIROS - DOTAÇÕES ORÇAMENTÁRIAS - VALOR TOTAL GLOBAL ORÇADO / ESTIMADO E PREÇO MÁXIMO DE ACEITABILIDADE DE PROPOSTA.....	6 / 6
3. DA PARTICIPAÇÃO NA LICITAÇÃO.....	7
4. DA APRESENTAÇÃO DA PROPOSTA E DOS DOCUMENTOS DE HABILITAÇÃO	9
5. DO PREENCHIMENTO DA PROPOSTA.....	11
6. DA ABERTURA DA SESSÃO, CLASSIFICAÇÃO DAS PROPOSTAS E FORMULAÇÃO DE LANCES	12
7. DA FASE DE JULGAMENTO	16
8. DA FASE DE HABILITAÇÃO	19
9. DOS RECURSOS.....	22
10. DAS INFRAÇÕES ADMINISTRATIVAS E SANÇÕES.....	23
11. DA IMPUGNAÇÃO AO EDITAL E DO PEDIDO DE ESCLARECIMENTO	26
12. DAS DISPOSIÇÕES GERAIS.....	26

ANEXOS

ANEXO I - 01. ESTUDO TÉCNICO PRELIMINAR - OBRA: CONSTRUÇÃO DE QUIOSQUE PARA IMPLANTAÇÃO DE LANCHONETE E BANHEIRO ACESSÍVEL - **LOCAL:** PARQUE TURISTICO “JOÃO SIMÃO GARCIA” - BURITAMA-S.P. - (Contendo 04 Páginas); **02. TERMO DE CONVÊNIO N°. 074/2023**, CELEBRADO ENTRE O ESTADO DE SÃO PAULO, PELA SECRETÁRIA DE TURISMO E VIAGENS E O MUNICÍPIO DE BURITAMA, OBJETIVANDO A TRANSFERÊNCIA DE RECURSOS FINANCEIROS DO FUNDO DE MELHORIAS DOS MUNICÍPIOS TURÍSTICOS PARA CONSTRUÇÃO DE QUIOSQUE PARA IMPLANTAÇÃO DE LANCHONETE E BANHEIROS COM ACESSIBILIDADE NO PARQUE TURÍSTICO JOÃO SIMÃO GARCIA - (Contendo 05 Páginas) E SEU RESPECTIVO TERMO DE CIÊNCIA E DE NOTIFICAÇÃO (REPASSES À ÓRGÃOS PÚBLICOS) - (Contendo 03 Páginas); **03. MAPA DE LOCALIZAÇÃO - LOCALIZAÇÃO DA CONSTRUÇÃO DE QUIOSQUE PARA IMPLANTAÇÃO DE LANCHONETE E BANHEIROS COM ACESSIBILIDADE NO PARQUE TURISTICO “JOÃO SIMÃO GARCIA” - ART:** 28027230231764577 - (Contendo Folha Única); **04. PROJETO ARQUITETÔNICO - IMPLANTAÇÃO - ASSUNTO:** CONSTRUÇÃO DE QUIOSQUE PARA IMPLANTAÇÃO DE LANCHONETE E BANHEIROS COM ACESSIBILIDADE NO PARQUE TURISTICO “JOÃO SIMÃO GARCIA” - **ART:** 28027230231764577 - (Contendo Folha 01/04); **05. PROJETO ARQUITETÔNICO - PLANTA, COBERTURA, CORTES E FACHADA - ASSUNTO:** CONSTRUÇÃO DE QUIOSQUE PARA IMPLANTAÇÃO DE LANCHONETE E BANHEIROS COM ACESSIBILIDADE NO PARQUE TURISTICO “JOÃO SIMÃO GARCIA” - **ART:** 28027230231764577 - (Contendo Folha 02/04); **06. PROJETO ARQUITETÔNICO - PLANTA (CALÇADAS E ESTACIONAMENTO) - ASSUNTO:** CONSTRUÇÃO DE QUIOSQUE PARA IMPLANTAÇÃO DE LANCHONETE E BANHEIROS COM ACESSIBILIDADE NO PARQUE TURISTICO “JOÃO SIMÃO GARCIA” - **ART:** 28027230231764577 - (Contendo Folha 03/04); **07. PROJETO ARQUITETÔNICO - PISO TÁTIL - ASSUNTO:** CONSTRUÇÃO DE QUIOSQUE PARA IMPLANTAÇÃO DE LANCHONETE E BANHEIROS COM ACESSIBILIDADE NO PARQUE TURISTICO “JOÃO SIMÃO GARCIA” - **ART:** 28027230231764577 - (Contendo Folha 04/04); **08. PROJETO ELÉTRICO - ASSUNTO:** CONSTRUÇÃO DE QUIOSQUE PARA IMPLANTAÇÃO DE LANCHONETE E BANHEIROS COM ACESSIBILIDADE NO PARQUE TURISTICO “JOÃO SIMÃO GARCIA” - **ART:** 28027230231739625 - (Contendo Folha 1/1); **09. PROJETO SANITÁRIO - ASSUNTO:** CONSTRUÇÃO DE QUIOSQUE PARA IMPLANTAÇÃO DE LANCHONETE E BANHEIROS COM ACESSIBILIDADE NO PARQUE TURISTICO “JOÃO SIMÃO GARCIA” - **ART:** 28027230231739625 - (Contendo Folha 1/1); **10. PROJETO HIDRÁULICO - ASSUNTO:** CONSTRUÇÃO DE QUIOSQUE PARA IMPLANTAÇÃO DE LANCHONETE E BANHEIROS COM ACESSIBILIDADE NO PARQUE

EDITAL DE LICITAÇÃO N°. 05/2024

PROCESSO LICITATÓRIO N°. 32/2024 - DMCLGC-GMB

CONCORRÊNCIA NA FORMA ELETRÔNICA N°. 05/2024

DEPARTAMENTO MUNICIPAL DE COMPRAS, LICITAÇÕES E GESTÃO DE CONTRATOS

Rua Maria Florinda, n°. 1463 - Bairro Centro - CEP. 15.290-000 - Buritama - S.P.

Telefone (18) 3190-1287



OBJETIVOS
DE DESENVOLVIMENTO
SUSTENTÁVEL



Governo do Município de Buritama

Paço Municipal “Nésio Cardoso”

CNPJ. 44.435.121/0001-31

TURISTICO “JOÃO SIMÃO GARCIA” - **ART:** 28027230231739625 - (Contendo Folha 1/1); **11. PROJETO ESTRUTURAL FUNDAÇÃO** - **ASSUNTO:** CONSTRUÇÃO DE QUIOSQUE PARA IMPLANTAÇÃO DE LANCHONETE E BANHEIROS COM ACESSIBILIDADE NO PARQUE TURISTICO “JOÃO SIMÃO GARCIA” - **ART:** 28027230231739625 - (Contendo Folha 1/8); **12. PROJETO ESTRUTURAL FUNDAÇÃO** - **ASSUNTO:** CONSTRUÇÃO DE QUIOSQUE PARA IMPLANTAÇÃO DE LANCHONETE E BANHEIROS COM ACESSIBILIDADE NO PARQUE TURISTICO “JOÃO SIMÃO GARCIA” - **ART:** 28027230231739625 - (Contendo Folha 2/8); **13. PROJETO ESTRUTURAL - CONCRETO ARMADO** - **ASSUNTO:** CONSTRUÇÃO DE QUIOSQUE PARA IMPLANTAÇÃO DE LANCHONETE E BANHEIROS COM ACESSIBILIDADE NO PARQUE TURISTICO “JOÃO SIMÃO GARCIA” - **ART:** 28027230231739625 - (Contendo Folha 3/8); **14. PROJETO ESTRUTURAL - CONCRETO ARMADO** - **ASSUNTO:** CONSTRUÇÃO DE QUIOSQUE PARA IMPLANTAÇÃO DE LANCHONETE E BANHEIROS COM ACESSIBILIDADE NO PARQUE TURISTICO “JOÃO SIMÃO GARCIA” - **ART:** 28027230231739625 - (Contendo Folha 4/8); **15. PROJETO ESTRUTURAL - CONCRETO ARMADO** - **ASSUNTO:** CONSTRUÇÃO DE QUIOSQUE PARA IMPLANTAÇÃO DE LANCHONETE E BANHEIROS COM ACESSIBILIDADE NO PARQUE TURISTICO “JOÃO SIMÃO GARCIA” - **ART:** 28027230231739625 - (Contendo Folha 5/8); **16. PROJETO ESTRUTURAL - CONCRETO ARMADO** - **ASSUNTO:** CONSTRUÇÃO DE QUIOSQUE PARA IMPLANTAÇÃO DE LANCHONETE E BANHEIROS COM ACESSIBILIDADE NO PARQUE TURISTICO “JOÃO SIMÃO GARCIA” - **ART:** 28027230231739625 - (Contendo Folha 6/8); **17. PROJETO ESTRUTURAL - ESTRUTURA METÁLICA** - **ASSUNTO:** CONSTRUÇÃO DE QUIOSQUE PARA IMPLANTAÇÃO DE LANCHONETE E BANHEIROS COM ACESSIBILIDADE NO PARQUE TURISTICO “JOÃO SIMÃO GARCIA” - **ART:** 28027230231739625 - (Contendo Folha 7/8); **18. PROJETO ESTRUTURAL - ESTRUTURA METÁLICA** - **ASSUNTO:** CONSTRUÇÃO DE QUIOSQUE PARA IMPLANTAÇÃO DE LANCHONETE E BANHEIROS COM ACESSIBILIDADE NO PARQUE TURISTICO “JOÃO SIMÃO GARCIA” - **ART:** 28027230231739625 - (Contendo Folha 8/8); **19. MEMORIAL DESCRITIVO** - **OBRA:** CONSTRUÇÃO DE QUIOSQUE PARA IMPLANTAÇÃO DE LANCHONETE E BANHEIROS COM ACESSIBILIDADE - **LOCAL:** PARQUE TURISTICO “JOÃO SIMÃO GARCIA” - BURITAMA-S.P. - (Contendo 49 Páginas); **20. CRITÉRIO DE MEDIÇÃO** - **OBJETO:** CONSTRUÇÃO DE QUIOSQUE PARA IMPLANTAÇÃO DE LANCHONETE E BANHEIROS ACESSÍVEL NO PARQUE TURISTICO “JOÃO SIMÃO GARCIA” - (Contendo 35 Páginas); **21. MEMÓRIA DE CÁLCULO FORMALIZAÇÃO** - **OBRA:** CONSTRUÇÃO DE QUIOSQUE PARA IMPLANTAÇÃO DE LANCHONETE E BANHEIRO ACESSÍVEL NO PARQUE TURISTICO “JOÃO SIMÃO GARCIA” - (Contendo 09 Páginas); **22. PLANILHA ORÇAMENTÁRIA** - **OBRA:** CONSTRUÇÃO DE QUIOSQUE PARA IMPLANTAÇÃO DE LANCHONETE E BANHEIRO ACESSÍVEL NO PARQUE TURISTICO “JOÃO SIMÃO GARCIA” - (Contendo 04 Páginas); **23. PCI. 818-01 - CUSTOS DE COMPOSIÇÕES ANALÍTICO / SINAPI** - (Contendo 07 Páginas - Páginas: 1 / 1792 / 1793 / 2613 / 2630 / 2631 / 3336); **24. CÁLCULO DO BDI** - **OBRA:** CONSTRUÇÃO DE QUIOSQUE PARA IMPLANTAÇÃO DE LANCHONETE E BANHEIRO ACESSÍVEL NO PARQUE TURISTICO “JOÃO SIMÃO GARCIA” - (Contendo 01 Página); **25. CRONOGRAMA FÍSICO FINANCEIRO** - **OBRA:** CONSTRUÇÃO DE QUIOSQUE PARA IMPLANTAÇÃO DE LANCHONETE E BANHEIROS COM ACESSIBILIDADE - **LOCAL:** PARQUE TURISTICO “JOÃO SIMÃO GARCIA” - (Contendo 01 Página); **26. CRONOGRAMA FÍSICO - DESEMBOLSO E APLICAÇÃO DOS RECURSOS** - **OBRA:** CONSTRUÇÃO DE QUIOSQUE PARA IMPLANTAÇÃO DE LANCHONETE E BANHEIROS COM ACESSIBILIDADE NO PARQUE TURISTICO “JOÃO SIMÃO GARCIA” - (Contendo 04 Páginas); **27. SONDAGEM = “OFÍCIO”;** PLANTA DE LOCALIZAÇÃO DA SONDAGEM (ÁREA 01 - DESENHO 01/01), SONDAGEM À PERCUSSÃO COM ENSAIOS “SPT” = SONDAGEM SP-01-A1, SONDAGEM SP-02-A1, SONDAGEM SP-03-A1, SONDAGEM SP-04-A1, SONDAGEM SP-05-A1, SONDAGEM SP-06-A1, SONDAGEM SP-07-A1; PLANTA DE LOCALIZAÇÃO DA SONDAGEM (ÁREA 02 - DESENHO 01/01), SONDAGEM À PERCUSSÃO COM ENSAIOS “SPT” = SONDAGEM SP-01-A2 (FOLHA 01) - SONDAGEM SP-01-A2 (FOLHA 02), SONDAGEM SP-02-A2 (FOLHA 01) - SONDAGEM SP-02-A2 (FOLHA 02), SONDAGEM SP-03-A2 (FOLHA 01) - SONDAGEM SP-03-A2 (FOLHA 02); SONDAGEM SP-04-A2 (FOLHA 01) - SONDAGEM SP-04-A2 (FOLHA 02); PLANTA DE LOCALIZAÇÃO DA SONDAGEM (ÁREA 03 - DESENHO 01/01), SONDAGEM À PERCUSSÃO COM ENSAIOS “SPT” = SONDAGEM SP-01-A3 (FOLHA 01); PLANTA DE LOCALIZAÇÃO DA SONDAGEM (ÁREA 04 - DESENHO 01/01) - SONDAGEM À PERCUSSÃO COM





Governo do Município de Buritama
Paço Municipal “Nésio Cardoso”
CNPJ. 44.435.121/0001-31

ENSAIOS “SPT” = SONDAÇÃO SP-01-A4 (FOLHA 01) - SONDAÇÃO SP-01-A4 (FOLHA 02), SONDAÇÃO SP-02-A4 (FOLHA 01) - SONDAÇÃO SP-02-A4 (FOLHA 02); ANOTAÇÃO DE RESPONSABILIDADE TÉCNICA - ART DE OBRA OU SERVIÇO 28027230190210676 - (Contendo 29 Páginas);	
28. ANOTAÇÃO DE RESPONSABILIDADE TÉCNICA - ART DE OBRA OU SERVIÇO 28027230231764577 - (Contendo 02 Páginas);	
29. ANOTAÇÃO DE RESPONSABILIDADE TÉCNICA - ART DE OBRA OU SERVIÇO 28027230231739625 - (Contendo 02 Páginas);	
30. TERMO DE REFERÊNCIA - DESCRIÇÃO: CONSTRUÇÃO DE QUIOSQUE PARA IMPLANTAÇÃO DE LANCHONETE E BANHEIRO ACESSÍVEL NO PARQUE TURÍSTICO “JOÃO SIMÃO GARCIA” - (Contendo 12 Páginas).....	32
ANEXO II - MINUTA DE CONTRATO	219
ANEXO III - TERMO DE CIÊNCIA E DE NOTIFICAÇÃO (CONTRATOS)	236



OBJETIVOS
DE DESENVOLVIMENTO
SUSTENTÁVEL

EDITAL DE LICITAÇÃO Nº. 05/2024	PROCESSO LICITATÓRIO Nº. 32/2024 - DMCLGC-GMB	CONCORRÊNCIA NA FORMA ELETRÔNICA Nº. 05/2024
---------------------------------	---	--

DEPARTAMENTO MUNICIPAL DE COMPRAS, LICITAÇÕES E GESTÃO DE CONTRATOS
Rua Maria Florinda, nº. 1463 - Bairro Centro - CEP. 15.290-000 - Buritama - S.P.
Telefone (18) 3190-1287



Governo do Município de Buritama
Paço Municipal “Nésio Cardoso”
CNPJ. 44.435.121/0001-31

EDITAL DE LICITAÇÃO¹ Nº. 05/2024
PROCESSO LICITATÓRIO Nº. 32/2024-DMCLGC/GMB
CONCORRÊNCIA NA FORMA ELETRÔNICA Nº. 05/2024

PREÂMBULO

I. O GOVERNO DO MUNICÍPIO DE BURITAMA, por meio do seu **DEPARTAMENTO MUNICIPAL DE COMPRAS, LICITAÇÕES E GESTÃO DE CONTRATOS**, localizado na Rua Maria Florinda, nº. 1463, Bairro Centro, em Buritama, Estado de São Paulo, **TORNA PÚBLICO A ABERTURA DE PROCEDIMENTO LICITATÓRIO**, modalidade **CONCORRÊNCIA** na forma **ELETRÔNICA**, modo de disputa **ABERTO E FECHADO²**, critério de classificação e julgamento **MENOR PREÇO GLOBAL³**; objetivando a **CONTRATAÇÃO DE EMPREITADA PARA CONSTRUÇÃO DE QUIOSQUE PARA IMPLANTAÇÃO DE LANCHONETE E BANHEIROS COM ACESSIBILIDADE NO PARQUE TURÍSTICO “JOÃO SIMÃO GARCIA” NO MUNICÍPIO DE BURITAMA-S.P., A SER EFETUADA E EXECUTADA DE ACORDO COM OS TERMOS, CONDIÇÕES, QUANTIDADES E ESPECIFICAÇÕES CONSTANTES DESTES EDITAL E DE SEUS ANEXOS, ESPECIALMENTE DOS DOCUMENTOS QUE COMPÕE O ANEXO I.** O procedimento retro citado será processado e executado de acordo com as disposições constantes deste **EDITAL** e de seus **ANEXOS** e em conformidade com a **LEI FEDERAL Nº. 14.133**, de 01-04-2021; com a **LEI FEDERAL Nº. 123**, de 14-12-2006 e suas alterações e com o **DECRETO MUNICIPAL Nº. 4.937⁴**, de 05-02-2024. No procedimento licitatório de que trata este Edital e seus Anexos, bem como, no Contrato dele decorrente, no que for necessário e pertinente, aplicar-se-á o disposto no **TERMO DE CONVÊNIO Nº. 074/2023, celebrado entre o ESTADO DE SÃO PAULO, pela SECRETÁRIA DE TURISMO E VIAGENS e o MUNICÍPIO DE BURITAMA, OBJETIVANDO A TRANSFERÊNCIA DE RECURSOS FINANCEIROS DO FUNDO DE MELHORIAS DOS MUNICÍPIOS TURÍSTICOS PARA CONSTRUÇÃO DE QUIOSQUE PARA IMPLANTAÇÃO DE LANCHONETE E BANHEIROS COM ACESSIBILIDADE NO PARQUE TURÍSTICO JOÃO SIMÃO GARCIA.** Em cumprimento ao disposto no Artigo 4º da Lei Federal nº. 14.133, de 01-04-2021, bem como, nos Artigos 18-E e seus Parágrafos e 47 da Lei Complementar Federal nº. 123, de 14-12-2006 e suas alterações, as Pessoas Jurídicas que comprovarem enquadramento como Microempreendedor Individual - MEI ou Microempresa - ME ou Empresa de Pequeno Porte - EPP, no que for pertinente e compatível com este Edital e seus Anexos, terão tratamento diferenciado, simplificado e favorecido, conforme disposições constantes da referida Lei Complementar Federal. Observando os princípios constitucionais estabelecidos pela Constituição da República Federativa do Brasil de 1988 e o que preconiza o Artigo 187⁵ da Lei Federal nº. 14.133, de 01-04-2021 e o retro citado Decreto Municipal nº. 4.937 de 05-02-2024, no processamento e na execução da licitação de que trata este Edital e seus Anexos, poderão ser aplicados subsidiariamente, no que for necessário, pertinente e compatível, os **REGULAMENTOS** editados e atualizados pela **UNIÃO** para a execução da referida Lei Federal, em especial a **INSTRUÇÃO NORMATIVA Nº. 03⁶** de 26-04-2018 (Atualizada), bem como, demais legislações / normatizações aplicáveis, **sobretudo no que for omissivo o referido Instrumento Editalício e seus Anexos.**

II. UNIDADE / DEPARTAMENTO INTERESSADA(O): DEPARTAMENTO MUNICIPAL DE ENGENHARIA, OBRAS E SERVIÇOS PÚBLICOS DO GOVERNO DO MUNICÍPIO DE BURITAMA.

III. LOCAL, DATA E HORÁRIO PREVISTO PARA RECEBIMENTO DE PROPOSTA, DOCUMENTOS PARA HABILITAÇÃO E DEMAIS DOCUMENTOS PERTINENTES AO CERTAME LICITATÓRIO: PLATAFORMA DE LICITAÇÕES DO SITE www.gov.br/compras, ATÉ: 12 DE JUNHO DE 2024, ÀS 08H59MIN.

IV. DATA E HORÁRIO PREVISTO PARA REALIZAÇÃO DA SESSÃO PÚBLICA DA CONCORRÊNCIA NA FORMA ELETRÔNICA 12 DE JUNHO DE 2024, ÀS 09H00MIN.

¹ Conforme modelo disponibilizado pela Advocacia-Geral da União (Câmara Nacional de Modelos de Licitações e Contratos da Consultoria-Geral da União - Atualização: Maio/2023 - Edital modelo para Concorrência - Lei nº. 14.133, de 2021 - Aprovado pela Secretaria de Gestão e Inovação - Identidade visual pela Secretaria de Gestão e Inovação) / Conformidade: Inciso IV do Artigo 19 da Lei Federal nº. 14.133, de 01-04-2021 / Observação: adaptado para atender o Governo do Município de Buritama.

² Conforme estabelecido no subitem 8.1.1. do Termo de Referência anexado no Anexo I deste Edital.

³ Conforme Estabelecido no subitem 8.1.1. do Termo de Referência anexado no Anexo I deste Edital.

⁴ Dispõe quanto à aplicação dos regulamentos da União para a execução da Lei Federal nº. 14.133, de 1º de Abril de 2021, no âmbito da Administração Pública do Município de Buritama/SP.

⁵ Art. 187. Os Estados, o Distrito Federal e os Municípios poderão aplicar os regulamentos editados pela União para execução desta Lei.

⁶ Estabelece regras de funcionamento do Sistema de Cadastramento Unificado de Fornecedores - Sicaf, no âmbito do Poder Executivo Federal.





Governo do Município de Buritama

Paço Municipal “Nésio Cardoso”

CNPJ. 44.435.121/0001-31

V. Este **EDITAL** e seus respectivos **ANEXOS** encontram-se a disposição dos interessados na sede do Departamento Municipal de Compras, Licitações e Gestão de Contratos do Governo do Município de Buritama, localizado na Rua Maria Florinda, n°. 1463, bairro Centro, em Buritama-S.P., no horário das 08h00min. às 12h00min. e das 14h00min. às 17h00min., em dias úteis e de expediente no referido Departamento, e poderão ser obtidos **GRATUITAMENTE** nos seguintes endereços eletrônicos: <https://buritama.sp.gov.br/site2/> - (Licitação - Editais - Tipo: Concorrência na forma Eletrônica n°. 05/2024); diretamente através do link: <http://docs.buritama.sp.gov.br/public/licitacaop>; na plataforma eletrônica www.gov.br/compras. Maiores informações poderão ser obtidas pessoalmente no Departamento retro citado ou por telefone no seguinte número: **(18) 3190-1287**. Para todas as referências de hora / tempo inerentes à licitação de que trata este Edital e seus Anexos, observar-se-á o horário oficial de Brasília - D.F.

1. DO OBJETO

1.1. CONTRATAÇÃO DE EMPREITADA PARA CONSTRUÇÃO DE QUIOSQUE PARA IMPLANTAÇÃO DE LANCHONETE E BANHEIROS COM ACESSIBILIDADE NO PARQUE TURÍSTICO “JOÃO SIMÃO GARCIA” NO MUNICÍPIO DE BURITAMA-S.P., A SER EFETUADA E EXECUTADA DE ACORDO COM OS TERMOS, CONDIÇÕES, QUANTIDADES E ESPECIFICAÇÕES CONSTANTES DESTES EDITAL E DE SEUS ANEXOS, ESPECIALMENTE DOS DOCUMENTOS QUE COMPÕE O ANEXO I.

1.1.1. A licitação de que trata este Edital e seus Anexos, será realizada em grupo único, ou seja, de forma global conforme Documentação Técnica e Termo de Referência, respectivamente anexados no Anexo I do referido Instrumento Editalício, devendo o licitante oferecer Proposta conforme a documentação e o termo retro citado.

2. RECURSOS FINANCEIROS - DOTAÇÕES ORÇAMENTÁRIAS - VALOR TOTAL GLOBAL ORÇADO / ESTIMADO - PREÇO MÁXIMO DE ACEITABILIDADE DE PROPOSTA

2.1. Recursos Financeiros

2.1.1. Os recursos financeiros disponibilizados para a execução da contratação de que trata este Edital e seus Anexos, decorrem das disposições constantes do **TERMO DE CONVÊNIO N°. 074/2023**, celebrado entre o **ESTADO DE SÃO PAULO**, pela **SECRETARIA DE TURISMO E VIAGENS** e o **MUNICÍPIO DE BURITAMA**, OBJETIVANDO A TRANSFERÊNCIA DE RECURSOS FINANCEIROS DO FUNDO DE MELHORIAS DOS MUNICÍPIOS TURÍSTICOS PARA CONSTRUÇÃO DE QUIOSQUE PARA IMPLANTAÇÃO DE LANCHONETE E BANHEIROS COM ACESSIBILIDADE NO PARQUE TURÍSTICO JOÃO SIMÃO GARCIA, e estão constituídos da seguinte forma:

2.1.1.1. Recursos de responsabilidade do **ESTADO DE SÃO PAULO**, pela **SECRETARIA DE TURISMO E VIAGENS**: **R\$ 571.081,63** (quinhentos e setenta e um mil, oitenta e um reais e sessenta e três centavos);

2.1.1.2. Recursos de Responsabilidade do **MUNICÍPIO DE BURITAMA** (Valor Contrapartida): **R\$ 366.147,13** (trezentos e sessenta e seis mil, cento e quarenta e sete reais e treze centavos).

2.2. Dotações Orçamentárias

2.2.1. A contratação de que trata este Edital e seus Anexos, ocorrerá através das dotações orçamentárias abaixo descritas, conforme Declaração de Reserva de Dotação Orçamentária,

EDITAL DE LICITAÇÃO N°. 05/2024

PROCESSO LICITATÓRIO N°. 32/2024 - DMCLGC-GMB

CONCORRÊNCIA NA FORMA ELETRÔNICA N°. 05/2024

DEPARTAMENTO MUNICIPAL DE COMPRAS, LICITAÇÕES E GESTÃO DE CONTRATOS

Rua Maria Florinda, n°. 1463 - Bairro Centro - CEP. 15.290-000 - Buritama - S.P.

Telefone (18) 3190-1287



OBJETIVOS
DE DESENVOLVIMENTO
SUSTENTÁVEL



Governo do Município de Buritama

Paço Municipal “Nésio Cardoso”

CNPJ. 44.435.121/0001-31

expedida em 19-02-2024 pelo Departamento Municipal de Orçamento, Finanças e Contabilidade do Governo do Município de Buritama, devidamente anexada nos autos do Processo Licitatório nº. 32/2024-DMCLGC/GMB:

02. Poder Executivo

02.14. Departamento Municipal de Turismo

4.4.90.51.18.02. Dotação Orçamentária (Obras e Instalações - Convênio 074/2023)

23.695.0020-1.032 - Classificação Funcional 02 - Estado (Fonte de Pagamento)

Dotação nº. 464 = R\$ 571.081,63

02. Poder Executivo

02.14. Departamento Municipal de Turismo

4.4.90.51.01.01. Dotação Orçamentária (Obras e Instalações)

23.695.0020-1.032 - Classificação Funcional 01 - Tesouro (Fonte de Pagamento)

Dotação nº. 399 = R\$ 366.147,13

2.3. Valor Total Global Orçado / Estimado⁷ e Preço Máximo de Aceitabilidade de Proposta⁸

2.3.1. O Valor Total Global Orçado / Estimado para a contratação de que trata este Edital e seus Anexos, conforme PLANILHA ORÇAMENTÁRIA (Orçamento Base Para Licitação) anexada de forma digitalizada no Anexo I do referido Instrumento Editalício, é **R\$ 917.871,99 (novecentos e dezessete mil, oitocentos e setenta e um reais e noventa e nove centavos)**, que em conformidade com a Lei Federal nº. 14.133, de 01-04-2021 e com o Termo de Referência anexado no Anexo I deste Edital, é fixado como sendo o preço máximo de aceitabilidade de Proposta.

3. DA PARTICIPAÇÃO NA LICITAÇÃO

3.1. Poderão participar da licitação de que trata este Edital e seus Anexos, os interessados que estiverem previamente credenciados no Sistema de Cadastramento Unificado de Fornecedores - SICAF e no Sistema de Compras do Governo Federal (www.gov.br/compras).

3.1.1. Os interessados deverão atender às condições exigidas no cadastramento no SICAF até o terceiro dia útil anterior à data prevista para recebimento das propostas.

3.2. O licitante responsabiliza-se exclusiva e formalmente pelas transações efetuadas em seu nome, assume como firmes e verdadeiras suas propostas e seus lances, inclusive os atos praticados diretamente ou por seu representante, excluída a responsabilidade do provedor do sistema ou do órgão ou entidade promotora da licitação por eventuais danos decorrentes de uso indevido das credenciais de acesso, ainda que por terceiros.

3.3. É de responsabilidade do cadastrado conferir a exatidão dos seus dados cadastrais nos Sistemas relacionados no item anterior e mantê-los atualizados junto aos órgãos responsáveis pela informação, devendo proceder, imediatamente, à correção ou à alteração dos registros tão logo identifique incorreção ou aqueles se tornem desatualizados.

⁷ Conformidade: Subitens 8.1.4. e 9.1.1. do Termo de Referência anexado no Anexo I deste Edital.

⁸ Conformidade: Subitem 8.1.3. do Termo de Referência anexado no Anexo I deste Edital.

EDITAL DE LICITAÇÃO Nº. 05/2024	PROCESSO LICITATÓRIO Nº. 32/2024 - DMCLGC-GMB	CONCORRÊNCIA NA FORMA ELETRÔNICA Nº. 05/2024
---------------------------------	---	--

DEPARTAMENTO MUNICIPAL DE COMPRAS, LICITAÇÕES E GESTÃO DE CONTRATOS

Rua Maria Florinda, nº. 1463 - Bairro Centro - CEP. 15.290-000 - Buritama - S.P.

Telefone (18) 3190-1287



OBJETIVOS
DE DESENVOLVIMENTO
SUSTENTÁVEL



Governo do Município de Buritama

Paço Municipal “Nésio Cardoso”

CNPJ. 44.435.121/0001-31

3.4. A não observância do disposto no item anterior poderá ensejar desclassificação no momento da habilitação.

3.5. Na licitação de que trata este Edital e seus Anexos, a participação é para ampla concorrência, todavia, nos termos da **Lei Complementar Federal nº. 123, de 14-12-2006 e suas alterações**, verificar-se-ão os benefícios concedidos para Microempresas, Empresas de Pequeno Porte, Microempreendedor Individual e outros Equiparados na forma da Lei.

3.5.1. A obtenção do benefício a que se refere o item anterior fica limitada às Microempresas, Empresas de Pequeno Porte e outros equiparados que, no ano-calendário de realização da licitação, ainda não tenham celebrado contratos com a Administração Pública cujos valores somados extrapolem a receita bruta máxima admitida pela legislação / normatização pertinente vigente na forma da Lei, em conformidade com o respectivo enquadramento.

3.6. Conceder-se-á tratamento diferenciado e favorecido para as Microempresas, Empresas de Pequeno Porte, Microempreendedor Individual - MEI e outros equiparados na forma da Lei, observando-se os limites previstos na **Lei Complementar Federal nº 123, de 14-12-2006 e suas alterações**.

3.7. Não poderá disputar a licitação de que trata este Edital e seus Anexos:

3.7.1. quem não atender este Instrumento Editalício e seus Anexos;

3.7.2. autor do anteprojeto, do projeto básico ou do projeto executivo, pessoa física ou jurídica, quando a licitação versar sobre serviços ou fornecimento de bens a ele relacionados;

3.7.3. empresa, isoladamente ou em consórcio, responsável pela elaboração do projeto básico ou do projeto executivo, ou empresa da qual o autor do projeto seja dirigente, gerente, controlador, acionista ou detentor de mais de 5% (cinco por cento) do capital com direito a voto, responsável técnico ou subcontratado, quando a licitação versar sobre serviços ou fornecimento de bens a ela necessários;

3.7.4. pessoa física ou jurídica que se encontre, ao tempo da licitação, impossibilitada de participar da licitação em decorrência de sanção que lhe foi imposta;

3.7.5. aquele que mantenha vínculo de natureza técnica, comercial, econômica, financeira, trabalhista ou civil com dirigente do órgão ou entidade contratante ou com agente público que desempenhe função na licitação ou atue na fiscalização ou na gestão do contrato, ou que deles seja cônjuge, companheiro ou parente em linha reta, colateral ou por afinidade, até o terceiro grau;

3.7.6. empresas controladoras, controladas ou coligadas, nos termos da Lei Federal nº. 6.404, de 15-12-1976, concorrendo entre si;

3.7.7. pessoa física ou jurídica que, nos 5 (cinco) anos anteriores à divulgação deste Edital, tenha sido condenada judicialmente, com trânsito em julgado, por exploração de trabalho infantil, por submissão de trabalhadores a condições análogas às de escravo ou por contratação de adolescentes nos casos vedados pela legislação trabalhista;





Governo do Município de Buritama

Paço Municipal “Nésio Cardoso”

CNPJ. 44.435.121/0001-31

3.7.8. agente público do órgão ou entidade licitante;

3.7.9. Organizações da Sociedade Civil de Interesse Público - OSCIP, atuando nessa condição;

3.7.10. Não poderá participar, direta ou indiretamente, da licitação ou da execução do contrato agente público do órgão ou entidade contratante, devendo ser observadas as situações que possam configurar conflito de interesses no exercício ou após o exercício do cargo ou emprego, nos termos da legislação que disciplina a matéria, conforme **§ 1º do Artigo 9º da Lei Federal nº. 14.133, de 01-04-2021.**

3.8. O impedimento de que trata o item 3.7.4 será também aplicado ao licitante que atue em substituição a outra pessoa, física ou jurídica, com o intuito de burlar a efetividade da sanção a ela aplicada, inclusive a sua controladora, controlada ou coligada, desde que devidamente comprovado o ilícito ou a utilização fraudulenta da personalidade jurídica do licitante.

3.9. A critério da Administração e exclusivamente a seu serviço, o autor dos projetos e a empresa a que se referem os itens 3.7.2 e 3.7.3 poderão participar no apoio das atividades de planejamento da contratação, de execução da licitação ou de gestão do contrato, desde que sob supervisão exclusiva de agentes públicos do órgão ou entidade.

3.10. Equiparam-se aos autores do projeto as empresas integrantes do mesmo grupo econômico.

3.11. O disposto nos itens 3.7.2 e 3.7.3 não impede a licitação ou a contratação de serviço que inclua como encargo do contratado a elaboração do projeto básico e do projeto executivo, nas contratações integradas, e do projeto executivo, nos demais regimes de execução.

3.12. A vedação de que trata o item 3.7.8 estende-se a terceiro que auxilie a condução da contratação na qualidade de integrante de equipe de apoio, profissional especializado ou funcionário ou representante de empresa que preste assessoria técnica.

4. DA APRESENTAÇÃO DA PROPOSTA E DOS DOCUMENTOS DE HABILITAÇÃO

4.1. Na licitação de que trata este Edital e seus Anexos, a fase de habilitação sucederá as fases de apresentação de propostas e lances e de julgamento.

4.2. Os licitantes encaminharão, exclusivamente por meio do sistema eletrônico, a proposta com o preço ou o percentual de desconto, conforme o critério de julgamento adotado neste Edital, até a data e o horário estabelecidos para abertura da sessão pública.

4.3. Como a fase de habilitação antecede as fases de apresentação de propostas e lances, os licitantes encaminharão, na forma e no prazo estabelecido no item anterior, simultaneamente os documentos de habilitação e a proposta com o preço ou o percentual de desconto, observado o disposto nos itens 8.1.1 e 8.12.1 deste Edital.

4.4. No cadastramento da proposta inicial, o licitante declarará, em campo próprio do sistema, que:

EDITAL DE LICITAÇÃO Nº. 05/2024	PROCESSO LICITATÓRIO Nº. 32/2024 - DMCLGC-GMB	CONCORRÊNCIA NA FORMA ELETRÔNICA Nº. 05/2024
---------------------------------	---	--

DEPARTAMENTO MUNICIPAL DE COMPRAS, LICITAÇÕES E GESTÃO DE CONTRATOS
Rua Maria Florinda, nº. 1463 - Bairro Centro - CEP. 15.290-000 - Buritama - S.P.
Telefone (18) 3190-1287



OBJETIVOS
DE DESENVOLVIMENTO
SUSTENTÁVEL



Governo do Município de Buritama

Paço Municipal “Nésio Cardoso”

CNPJ. 44.435.121/0001-31

4.4.1. está ciente e concorda com as condições contidas neste Edital e seus Anexos, bem como de que a proposta apresentada compreende a integralidade dos custos para atendimento dos direitos trabalhistas assegurados na Constituição Federal, nas leis trabalhistas, nas normas infralegais, nas convenções coletivas de trabalho e nos termos de ajustamento de conduta vigentes na data de sua entrega em definitivo e que cumpre plenamente os requisitos de habilitação definidos no instrumento convocatório;

4.4.2. não emprega menor de 18 anos em trabalho noturno, perigoso ou insalubre e não emprega menor de 16 anos, salvo menor, a partir de 14 anos, na condição de aprendiz, nos termos do [Artigo 7º, Inciso XXXIII, da Constituição Federal de 1988](#);

4.4.3. não possui empregados executando trabalho degradante ou forçado, observando o disposto nos [Incisos III e IV do Artigo 1º e no Inciso III do Artigo 5º da Constituição Federal de 1988](#);

4.4.4. cumpre as exigências de reserva de cargos para pessoa com deficiência e para reabilitado da Previdência Social, previstas em lei e em outras normas específicas.

4.5. O licitante organizado em cooperativa deverá declarar, ainda, em campo próprio do sistema eletrônico, que cumpre os requisitos estabelecidos no [Artigo 16 da Lei nº 14.133, de 1º de Abril 2021](#).

4.6. O fornecedor enquadrado como microempresa, empresa de pequeno porte ou sociedade cooperativa deverá declarar, ainda, em campo próprio do sistema eletrônico, que cumpre os requisitos estabelecidos no [Artigo 3º da Lei Complementar nº 123, de 2006](#), estando apto a usufruir do tratamento favorecido estabelecido em seus [Artigos 42 a 49](#), observado o disposto nos [§§ 1º ao 3º do Artigo 4º, da Lei Federal nº. 14.133, de 1º de Abril de 2021](#).

4.7. A falsidade da declaração de que trata os itens 4.4 ou 4.6 sujeitará o licitante às sanções previstas na [Lei Federal nº. 14.133, 1º de Abril de 2021](#), e neste Edital.

4.8. Os licitantes poderão retirar ou substituir a proposta ou, na hipótese de a fase de habilitação anteceder as fases de apresentação de propostas e lances e de julgamento, os documentos de habilitação anteriormente inseridos no sistema, até a abertura da sessão pública.

4.9. Não haverá ordem de classificação na etapa de apresentação da proposta e dos documentos de habilitação pelo licitante, o que ocorrerá somente após os procedimentos de abertura da sessão pública e da fase de envio de lances.

4.10. Serão disponibilizados para acesso público os documentos que compõem a proposta dos licitantes convocados para apresentação de propostas, após a fase de envio de lances.

4.11. Desde que disponibilizada a funcionalidade no sistema, o licitante poderá parametrizar o seu valor final mínimo ou o seu percentual de desconto máximo quando do cadastramento da proposta e obedecerá às seguintes regras:

4.11.1. a aplicação do intervalo mínimo de diferença de valores ou de percentuais entre os lances, que incidirá tanto em relação aos lances intermediários quanto em relação ao lance que cobrir a melhor oferta; e

EDITAL DE LICITAÇÃO Nº. 05/2024	PROCESSO LICITATÓRIO Nº. 32/2024 - DMCLGC-GMB	CONCORRÊNCIA NA FORMA ELETRÔNICA Nº. 05/2024
---------------------------------	---	--

DEPARTAMENTO MUNICIPAL DE COMPRAS, LICITAÇÕES E GESTÃO DE CONTRATOS
Rua Maria Florinda, nº. 1463 - Bairro Centro - CEP. 15.290-000 - Buritama - S.P.
Telefone (18) 3190-1287



OBJETIVOS
DE DESENVOLVIMENTO
SUSTENTÁVEL



Governo do Município de Buritama

Paço Municipal “Nésio Cardoso”

CNPJ. 44.435.121/0001-31

4.11.2. os lances serão de envio automático pelo sistema, respeitado o valor final mínimo, caso estabelecido, e o intervalo de que trata o subitem acima.

4.12. O valor final mínimo ou o percentual de desconto final máximo parametrizado no sistema poderá ser alterado pelo fornecedor durante a fase de disputa, sendo vedado:

4.12.1. valor superior a lance já registrado pelo fornecedor no sistema, quando adotado o critério de julgamento por menor preço; e

4.12.2. percentual de desconto inferior a lance já registrado pelo fornecedor no sistema, quando adotado o critério de julgamento por maior desconto.

4.13. O valor final mínimo ou o percentual de desconto final máximo parametrizado na forma do item 4.11 possuirá caráter sigiloso para os demais fornecedores e para o órgão ou entidade promotora da licitação, podendo ser disponibilizado estrita e permanentemente aos órgãos de controle externo e interno.

4.14. Caberá ao licitante interessado em participar da licitação acompanhar as operações no sistema eletrônico durante o processo licitatório e se responsabilizar pelo ônus decorrente da perda de negócios diante da inobservância de mensagens emitidas pela Administração ou de sua desconexão.

4.15. O licitante deverá comunicar imediatamente ao provedor do sistema qualquer acontecimento que possa comprometer o sigilo ou a segurança, para imediato bloqueio de acesso.

5. DO PREENCHIMENTO DA PROPOSTA

5.1. O licitante deverá enviar sua proposta mediante o preenchimento, no sistema eletrônico, dos seguintes campos:

5.1.1. valor total global;

5.1.2. Descrição do objeto da licitação, observando-se a devida conformidade com este Edital e seus Anexos, especialmente com os documentos que compõe o “Anexo I”;

5.1.3. Quantidade cotada em conformidade com as disposições constantes deste Edital e seus Anexos, especialmente dos documentos que compõe o “Anexo I”.

5.2. Todas as especificações do objeto contidas na Proposta vinculam o licitante.

5.2.1. O licitante não poderá oferecer proposta em quantitativo inferior ao previsto para contratação, tendo em vista tratar-se de licitação com **critério de julgamento pelo Menor Preço Global**, conforme definido no **subitem 8.1.1. do Termo de Referência** anexado no Anexo I deste Edital.

5.3. Nos valores propostos estarão inclusos todos os custos operacionais, encargos previdenciários, trabalhistas, tributários, comerciais e quaisquer outros que incidam direta ou indiretamente na execução do objeto.

5.4. Os preços ofertados, tanto na proposta inicial, quanto na etapa de lances, serão de exclusiva responsabilidade do licitante, não lhe assistindo o direito de pleitear qualquer alteração, sob alegação de erro, omissão ou qualquer outro pretexto.





Governo do Município de Buritama

Paço Municipal “Nésio Cardoso”

CNPJ. 44.435.121/0001-31

5.5. Se o regime tributário da empresa implicar o recolhimento de tributos em percentuais variáveis, a cotação adequada será a que corresponde à média dos efetivos recolhimentos da empresa nos últimos doze meses.

5.6. Independentemente do percentual de tributo inserido na planilha, no pagamento serão retidos na fonte os percentuais estabelecidos na legislação vigente.

5.7. A apresentação das propostas implica obrigatoriedade do cumprimento das disposições nelas contidas, em conformidade com o que dispõe respectivamente os documentos que compõe o “Anexo I” deste Edital, assumindo a/o proponente o compromisso de executar o objeto licitado nos seus termos, bem como de fornecer os materiais, equipamentos, ferramentas e utensílios necessários, em quantidades e qualidades adequadas à perfeita execução contratual, promovendo, quando requerido, sua substituição.

5.8. O prazo de validade da proposta não será inferior a **60 (sessenta) dias**, a contar da data de sua apresentação.

6. DA ABERTURA DA SESSÃO, CLASSIFICAÇÃO DAS PROPOSTAS E FORMULAÇÃO DE LANCES

6.1. A abertura da licitação de que trata este Edital e seus Anexos, dar-se-á automaticamente em sessão pública, por meio de sistema eletrônico, na data, horário e local respectivamente indicado no referido Edital.

6.2. Os licitantes poderão retirar ou substituir a proposta ou os documentos de habilitação, quando for o caso, anteriormente inseridos no sistema, até a abertura da sessão pública.

6.3. O sistema disponibilizará campo próprio para troca de mensagens entre o Agente de Contratação / Comissão e os licitantes.

6.4. Iniciada a etapa competitiva, os licitantes deverão encaminhar lances exclusivamente por meio de sistema eletrônico, sendo imediatamente informados do seu recebimento e do valor consignado no registro.

6.5. O lance deverá ser ofertado sobre o valor total global do item licitado, tendo em vista tratar-se de licitação com **critério de julgamento pelo Menor Preço Global** conforme definido no **subitem 8.1.1. do Termo de Referência** anexado no Anexo I deste Edital, devendo posteriormente ser respectivamente apurados, os valores unitários que compõe o referido preço global.

6.6. Os licitantes poderão oferecer lances sucessivos, observando o horário fixado para abertura da sessão e as regras estabelecidas neste Edital e seus Anexos.

6.7. O licitante somente poderá oferecer lance de valor inferior ou percentual de desconto superior ao último por ele ofertado e registrado pelo sistema.

6.8. Em conformidade com o subitem 8.1.5. do Termo de Referência anexado no Anexo I deste Edital, o intervalo mínimo de diferença de valores ou percentuais entre os lances, que incidirá tanto em relação aos lances intermediários quanto em relação à proposta que cobrir a melhor





Governo do Município de Buritama

Paço Municipal “Nésio Cardoso”

CNPJ. 44.435.121/0001-31

oferta, deverá ser de R\$ 200,00 (duzentos reais), ou a valor estabelecido pelo Pregoeiro, previamente comunicada às licitantes.

6.9. O licitante poderá, uma única vez, excluir seu último lance ofertado, no intervalo de quinze segundos após o registro no sistema, na hipótese de lance inconsistente ou inexecuível.

6.10. O procedimento seguirá de acordo com o modo de disputa adotado para a licitação de que trata este Edital e seus Anexos, ou seja, “**ABERTO e FECHADO**”, conforme estabelecido no subitem 8.1.1. do Termo de Referência anexado no Anexo I do referido Instrumento Editalício⁹.

6.11. Caso seja adotado para o envio de lances na licitação o modo de disputa “ABERTO”, os licitantes apresentarão lances públicos e sucessivos, com prorrogações.

6.11.1. A etapa de lances da sessão pública terá duração de dez minutos e, após isso, será prorrogada automaticamente pelo sistema quando houver lance ofertado nos últimos dois minutos do período de duração da sessão pública.

6.11.2. A prorrogação automática da etapa de lances, de que trata o subitem anterior, será de dois minutos e ocorrerá sucessivamente sempre que houver lances enviados nesse período de prorrogação, inclusive no caso de lances intermediários

6.11.3. Não havendo novos lances na forma estabelecida nos itens anteriores, a sessão pública encerrar-se-á automaticamente, e o sistema ordenará e divulgará os lances conforme a ordem final de classificação.

6.11.4. Definida a melhor proposta, se a diferença em relação à proposta classificada em segundo lugar for de pelo menos 5% (cinco por cento), o Agente de Contratação/Comissão, auxiliado pela equipe de apoio, poderá admitir o reinício da disputa aberta, para a definição das demais colocações.

6.11.5. Após o reinício previsto no item supra, os licitantes serão convocados para apresentar lances intermediários.

6.12. Adotado para o envio de lances na licitação o modo de disputa “ABERTO e FECHADO”¹⁰, os licitantes apresentarão lances públicos e sucessivos, com lance final e fechado.

6.12.1. A etapa de lances da sessão pública terá duração inicial de quinze minutos. Após esse prazo, o sistema encaminhará aviso de fechamento iminente dos lances, após o que transcorrerá o período de até dez minutos, aleatoriamente determinado, findo o qual será automaticamente encerrada a recepção de lances.

6.12.2. Encerrado o prazo previsto no subitem anterior, o sistema abrirá oportunidade para que o autor da oferta de valor mais baixo e os das ofertas com preços até 10% (dez por cento) superiores àquela possam ofertar um lance final e fechado em até cinco minutos, o qual será sigiloso até o encerramento deste prazo.

6.12.3. No procedimento de que trata o subitem supra, o licitante poderá optar por manter o seu último lance da etapa aberta, ou por ofertar melhor lance.

⁹ De acordo com o modo de disputa adotado para a licitação de que trata este Edital e seus Anexos, os subitens 6.11, 6.11.1, 6.11.2, 6.11.3, 6.11.4, 6.11.5, 6.13, 6.13.1, 6.13.2, 6.13.3, 6.13.4, 6.13.5, e 6.13.6. não se aplicam nos procedimentos inerentes à licitação retro citada.

¹⁰ Vide definição do modo de disputa em “aberto e fechado” conforme subitem 8.1.1. do Termo de Referência anexado no Anexo I deste Edital.





Governo do Município de Buritama

Paço Municipal “Nésio Cardoso”

CNPJ. 44.435.121/0001-31

6.12.4. Não havendo pelo menos três ofertas nas condições definidas neste item, poderão os autores dos melhores lances subsequentes, na ordem de classificação, até o máximo de três, oferecer um lance final e fechado em até cinco minutos, o qual será sigiloso até o encerramento deste prazo.

6.12.5. Após o término dos prazos estabelecidos nos itens anteriores, o sistema ordenará e divulgará os lances segundo a ordem crescente de valores.

6.13. Caso seja adotado para o envio de lances na licitação o modo de disputa “FECHADO E ABERTO”, poderão participar da etapa aberta somente os licitantes que apresentarem a proposta de menor preço / maior percentual de desconto e os das propostas até 10% (dez por cento) superiores / inferiores àquela, em que os licitantes apresentarão lances públicos e sucessivos, até o encerramento da sessão e eventuais prorrogações.

6.13.1. Não havendo pelo menos 3 (três) propostas nas condições definidas no item 6.13, poderão os licitantes que apresentaram as três melhores propostas, consideradas as empatadas, oferecer novos lances sucessivos.

6.13.2. A etapa de lances da sessão pública terá duração de dez minutos e, após isso, será prorrogada automaticamente pelo sistema quando houver lance ofertado nos últimos dois minutos do período de duração da sessão pública.

6.13.3. A prorrogação automática da etapa de lances, de que trata o subitem anterior, será de dois minutos e ocorrerá sucessivamente sempre que houver lances enviados nesse período de prorrogação, inclusive no caso de lances intermediários.

6.13.4. Não havendo novos lances na forma estabelecida nos itens anteriores, a sessão pública encerrar-se-á automaticamente, e o sistema ordenará e divulgará os lances conforme a ordem final de classificação.

6.13.5. Definida a melhor proposta, se a diferença em relação à proposta classificada em segundo lugar for de pelo menos 5% (cinco por cento), o Agente de Contratação/Comissão, auxiliado pela equipe de apoio, poderá admitir o reinício da disputa aberta, para a definição das demais colocações.

6.13.6. Após o reinício previsto no subitem supra, os licitantes serão convocados para apresentar lances intermediários.

6.14. Após o término dos prazos estabelecidos nos subitens anteriores, o sistema ordenará e divulgará os lances segundo a ordem crescente de valores.

6.15. Não serão aceitos dois ou mais lances de mesmo valor, prevalecendo aquele que for recebido e registrado em primeiro lugar.

6.16. Durante o transcurso da sessão pública, os licitantes serão informados, em tempo real, do valor do menor lance registrado, vedada a identificação do licitante.

6.17. No caso de desconexão com o Agente de Contratação/Comissão, no decorrer da etapa competitiva da licitação, o sistema eletrônico poderá permanecer acessível aos licitantes para a recepção dos lances.

EDITAL DE LICITAÇÃO Nº. 05/2024	PROCESSO LICITATÓRIO Nº. 32/2024 - DMCLGC-GMB	CONCORRÊNCIA NA FORMA ELETRÔNICA Nº. 05/2024
---------------------------------	---	--

DEPARTAMENTO MUNICIPAL DE COMPRAS, LICITAÇÕES E GESTÃO DE CONTRATOS
Rua Maria Florinda, nº. 1463 - Bairro Centro - CEP. 15.290-000 - Buritama - S.P.
Telefone (18) 3190-1287



OBJETIVOS
DE DESENVOLVIMENTO
SUSTENTÁVEL



Governo do Município de Buritama

Paço Municipal “Nésio Cardoso”

CNPJ. 44.435.121/0001-31

6.18. Quando a desconexão do sistema eletrônico para o Agente de Contratação/Comissão persistir por tempo superior a dez minutos, a sessão pública será suspensa e reiniciada somente após decorridas vinte e quatro horas da comunicação do fato pelo Agente de Contratação/Comissão aos participantes, no sítio eletrônico utilizado para divulgação.

6.19. Caso o licitante não apresente lances, concorrerá com o valor de sua proposta.

6.20. Em relação a itens não exclusivos para participação de microempresas e empresas de pequeno porte, uma vez encerrada a etapa de lances, será efetivada a verificação automática, junto à Receita Federal, do porte da entidade empresarial. O sistema identificará em coluna própria as microempresas e empresas de pequeno porte participantes, procedendo à comparação com os valores da primeira colocada, se esta for empresa de maior porte, assim como das demais classificadas, para o fim de aplicar-se o disposto nos [Artigos 44 e 45 da Lei Complementar nº 123, de 2006](#).

6.20.1. Nessas condições, as propostas de microempresas e empresas de pequeno porte que se encontrarem na faixa de até 10% (dez por cento) acima da melhor proposta ou melhor lance serão consideradas empatadas com a primeira colocada.

6.20.2. A melhor classificada nos termos do subitem anterior terá o direito de encaminhar uma última oferta para desempate, obrigatoriamente em valor inferior ao da primeira colocada, no prazo de 5 (cinco) minutos controlados pelo sistema, contados após a comunicação automática para tanto.

6.20.3. Caso a microempresa ou a empresa de pequeno porte melhor classificada desista ou não se manifeste no prazo estabelecido, serão convocadas as demais licitantes microempresa e empresa de pequeno porte que se encontrem naquele intervalo de 10% (dez por cento), na ordem de classificação, para o exercício do mesmo direito, no prazo estabelecido no subitem anterior.

6.20.4. No caso de equivalência dos valores apresentados pelas microempresas e empresas de pequeno porte que se encontrem nos intervalos estabelecidos nos subitens anteriores, será realizado sorteio entre elas para que se identifique aquela que primeiro poderá apresentar melhor oferta.

6.21. Só poderá haver empate entre propostas iguais (não seguidas de lances), ou entre lances finais da fase fechada do modo de disputa aberto e fechado.

6.21.1. Havendo eventual empate entre propostas ou lances, o critério de desempate será aquele previsto no [Artigo 60 da Lei Federal nº. 14.133, de 1º de Abril de 2021](#), nesta ordem:

6.21.1.1. disputa final, hipótese em que os licitantes empatados poderão apresentar nova proposta em ato contínuo à classificação;

6.21.1.2. avaliação do desempenho contratual prévio dos licitantes, para a qual deverão preferencialmente ser utilizados registros cadastrais para efeito de atesto de cumprimento de obrigações previstos nesta Lei;

6.21.1.3. desenvolvimento pelo licitante de ações de equidade entre homens e mulheres no ambiente de trabalho, conforme regulamento;

EDITAL DE LICITAÇÃO Nº. 05/2024	PROCESSO LICITATÓRIO Nº. 32/2024 - DMCLGC-GMB	CONCORRÊNCIA NA FORMA ELETRÔNICA Nº. 05/2024
---------------------------------	---	--

DEPARTAMENTO MUNICIPAL DE COMPRAS, LICITAÇÕES E GESTÃO DE CONTRATOS
Rua Maria Florinda, nº. 1463 - Bairro Centro - CEP. 15.290-000 - Buritama - S.P.
Telefone (18) 3190-1287



OBJETIVOS
DE DESENVOLVIMENTO
SUSTENTÁVEL



Governo do Município de Buritama

Paço Municipal “Nésio Cardoso”

CNPJ. 44.435.121/0001-31

6.21.1.4. desenvolvimento pelo licitante de programa de integridade, conforme orientações dos órgãos de controle.

6.21.2. Persistindo o empate, será assegurada preferência, sucessivamente, aos bens e serviços produzidos ou prestados por:

6.21.2.1. empresas estabelecidas no território do Estado ou do Distrito Federal do órgão ou entidade da Administração Pública estadual ou distrital licitante ou, no caso de licitação realizada por órgão ou entidade de Município, no território do Estado em que este se localize;

6.21.2.2. empresas brasileiras;

6.21.2.3. empresas que invistam em pesquisa e no desenvolvimento de tecnologia no País;

6.21.2.4. empresas que comprovem a prática de mitigação, nos termos da [Lei Federal nº. 12.187, de 29 de dezembro de 2009](#).

6.22. Encerrada a etapa de envio de lances da sessão pública, na hipótese da proposta do primeiro colocado permanecer acima do preço máximo ou inferior ao desconto definido para a contratação, o Agente de Contratação/Comissão poderá negociar condições mais vantajosas, após definido o resultado do julgamento.

6.22.1. A negociação poderá ser feita com os demais licitantes, segundo a ordem de classificação inicialmente estabelecida, quando o primeiro colocado, mesmo após a negociação, for desclassificado em razão de sua proposta permanecer acima do preço máximo definido pela Administração.

6.22.2. A negociação será realizada por meio do sistema, podendo ser acompanhada pelos demais licitantes.

6.22.3. O resultado da negociação será divulgado a todos os licitantes e anexado aos autos do processo licitatório.

6.22.4. O Agente de Contratação/Comissão solicitará ao licitante mais bem classificado que, no prazo de 2 (duas) horas, envie a proposta adequada ao último lance ofertado após a negociação realizada, acompanhada, se for o caso, dos documentos complementares, quando necessários à confirmação daqueles exigidos neste Edital e já apresentados.

6.22.5. É facultado ao Agente de Contratação/Comissão prorrogar o prazo estabelecido, a partir de solicitação fundamentada feita no chat pelo licitante, antes de findo o prazo.

6.23. Após a negociação do preço, o Agente de Contratação/Comissão iniciará a fase de aceitação e julgamento da Proposta.

7. DA FASE DE JULGAMENTO

7.1. Encerrada a etapa de negociação, o Agente de Contratação/Comissão verificará se o licitante provisoriamente classificado em primeiro lugar atende às condições de participação no certame, conforme previsto no [Artigo 14 da Lei Federal nº. 14.133 de 1º de Abril de 2021](#), legislação correlata e no item 3.7 do Edital, especialmente quanto à existência de sanção que

EDITAL DE LICITAÇÃO Nº. 05/2024	PROCESSO LICITATÓRIO Nº. 32/2024 - DMCLGC-GMB	CONCORRÊNCIA NA FORMA ELETRÔNICA Nº. 05/2024
---------------------------------	---	--

DEPARTAMENTO MUNICIPAL DE COMPRAS, LICITAÇÕES E GESTÃO DE CONTRATOS
Rua Maria Florinda, nº. 1463 - Bairro Centro - CEP. 15.290-000 - Buritama - S.P.
Telefone (18) 3190-1287



OBJETIVOS
DE DESENVOLVIMENTO
SUSTENTÁVEL



Governo do Município de Buritama

Paço Municipal “Nésio Cardoso”

CNPJ. 44.435.121/0001-31

impeça a participação no certame ou a futura contratação, mediante a consulta aos seguintes cadastros:

7.1.1. SICAF;

7.1.2. Cadastro Nacional de Empresas Inidôneas e Suspensas - CEIS, mantido pela Controladoria-Geral da União <https://portaldatransparencia.gov.br/sancoes/consulta?cadastro=1>;

7.1.3. Cadastro Nacional de Empresas Punidas - CNEP, mantido pela Controladoria-Geral da União <https://portaldatransparencia.gov.br/sancoes/consulta?cadastro=2>;

7.1.4. Relação de Apenados do Tribunal de Contas do Estado de São Paulo <https://www.tce.sp.gov.br/pesquisa-relacao-apanados>.

7.2. A consulta aos cadastros será realizada em nome da empresa licitante e também de seu sócio majoritário, por força da vedação de que trata o [Artigo 12 da Lei Federal nº. 8.429, 2 de Junho de 1992](#).

7.3. Caso conste na Consulta de Situação do licitante a existência de Ocorrências Impeditivas Indiretas, o Agente de Contratação/Comissão diligenciará para verificar se houve fraude por parte das empresas apontadas no Relatório de Ocorrências Impeditivas Indiretas. ([Instrução Normativa nº. 3, de 26-04-2018, Artigo 29, Caput](#))

7.3.1. A tentativa de burla será verificada por meio dos vínculos societários, linhas de fornecimento similares, dentre outros. ([Instrução Normativa nº. 3, de 26-04-2018, Artigo 29, §1º](#)).

7.3.2. O licitante será convocado para manifestação previamente a uma eventual desclassificação. ([Instrução Normativa nº. 3, de 26-04-2018, Artigo 29, §2º](#)).

7.3.3. Constatada a existência de sanção, o licitante será reputado inabilitado, por falta de condição de participação.

7.4. Caso o licitante provisoriamente classificado em primeiro lugar tenha se utilizado de algum tratamento favorecido às MEs / EPPs, o(a) Agente de Contratação/Comissão verificará se faz jus ao benefício, em conformidade com os itens 3.5.1 e 4.6 deste Edital.

7.5. Verificadas as condições de participação e de utilização do tratamento favorecido, o Agente de Contratação/Comissão examinará a Proposta classificada em primeiro lugar quanto à adequação ao objeto e à compatibilidade do preço em relação ao máximo estipulado para contratação neste Edital e em seus Anexos, observado o disposto nos [Artigos 29 a 35 da Instrução Normativa SEGES nº. 73, de 30 de Setembro de 2022](#).

7.6. Será desclassificada a Proposta vencedora que:

7.6.1. conter vícios insanáveis;

7.6.2. não obedecer às especificações técnicas contidas nos documentos que compõe o “Anexo I” deste Edital;

EDITAL DE LICITAÇÃO Nº. 05/2024	PROCESSO LICITATÓRIO Nº. 32/2024 - DMCLGC-GMB	CONCORRÊNCIA NA FORMA ELETRÔNICA Nº. 05/2024
---------------------------------	---	--

DEPARTAMENTO MUNICIPAL DE COMPRAS, LICITAÇÕES E GESTÃO DE CONTRATOS

Rua Maria Florinda, nº. 1463 - Bairro Centro - CEP. 15.290-000 - Buritama - S.P.

Telefone (18) 3190-1287



OBJETIVOS
DE DESENVOLVIMENTO
SUSTENTÁVEL



Governo do Município de Buritama

Paço Municipal “Nésio Cardoso”

CNPJ. 44.435.121/0001-31

7.6.3. apresentar preços inexequíveis ou permanecerem acima do preço máximo definido para a contratação;

7.6.4. não tiverem sua exequibilidade demonstrada, quando exigido pela Administração;

7.6.5. apresentar desconformidade com quaisquer outras exigências deste Edital ou de seus Anexos, desde que insanável.

7.7. No caso de bens e serviços em geral, é indício de inexequibilidade das propostas valores inferiores a 50% (cinquenta por cento) do valor orçado pela Administração.

7.7.1. A inexequibilidade, na hipótese de que trata o **caput**, só será considerada após diligência do Agente de Contratação/Comissão, que comprove:

7.7.1.1. que o custo do licitante ultrapassa o valor da proposta; e

7.7.1.2. inexistirem custos de oportunidade capazes de justificar o vulto da oferta.

7.8. Em contratação de serviços de engenharia, além das disposições acima, a análise de exequibilidade e sobrepreço considerará o seguinte:

7.8.1. No regime de empreitada por preço unitário conforme estabelecido no subitem 8.1.2. do Termo de Referência anexado no Anexo I deste Edital, a caracterização do sobrepreço se dará pela superação do valor global estimado e pela superação de custo unitário tido como relevante, conforme Planilha anexada ao referido Edital;

7.8.2. No caso de serviços de engenharia, serão consideradas inexequíveis as propostas cujos valores forem inferiores a 75% (setenta e cinco por cento) do valor orçado pela Administração, independentemente do regime de execução.

7.8.3. Será exigida garantia adicional do licitante vencedor cuja proposta for inferior a 85% (oitenta e cinco por cento) do valor orçado pela Administração, equivalente à diferença entre este último e o valor da proposta, sem prejuízo das demais garantias exigíveis de acordo com a Lei.

7.9. Se houver indícios de inexequibilidade da Proposta de Preço, ou em caso da necessidade de esclarecimentos complementares, poderão ser efetuadas diligências, para que a empresa comprove a exequibilidade da Proposta.

7.10. Caso o custo global estimado do objeto licitado tenha sido decomposto em seus respectivos custos unitários por meio de Planilha de Custos e Formação de Preços elaborada pela Administração, o licitante classificado em primeiro lugar será convocado para apresentar Planilha por ele elaborada, com os respectivos valores adequados ao valor final da sua proposta, sob pena de não aceitação da proposta.

7.10.1. Para a licitação de que trata este Edital e seus Anexos, a Licitante Vencedora será convocada para apresentar à Administração, por meio eletrônico, as Planilhas com indicação dos quantitativos e dos custos unitários, seguindo o modelo elaborado pela Administração; bem como, com o detalhamento das Bonificações e Despesas Indiretas (BDI) e dos Encargos Sociais





Governo do Município de Buritama

Paço Municipal “Nésio Cardoso”

CNPJ. 44.435.121/0001-31

(ES), com os valores respectivamente adequados ao valor final da Proposta Vencedora, sendo admitida a utilização dos preços unitários, no caso de empreitada por preço unitário conforme estabelecida no subitem 8.1.2. do Termo de Referência anexado no Anexo I deste Edital, exclusivamente para eventuais adequações indispensáveis no Cronograma Físico-Financeiro e para balizar excepcional aditamento posterior do contrato.

7.11. Erros no preenchimento da planilha não constituem motivo para a desclassificação da Proposta. A planilha poderá ser ajustada pelo fornecedor, no prazo indicado pelo sistema, desde que não haja majoração do preço e que se comprove que este é o bastante para arcar com todos os custos da contratação;

7.11.1. O ajuste de que trata este dispositivo se limita a sanar erros ou falhas que não alterem a substância das Propostas;

7.11.2. Considera-se erro no preenchimento da planilha passível de correção a indicação de recolhimento de impostos e contribuições na forma do Simples Nacional, quando não cabível esse regime.

7.12. Para fins de análise da Proposta quanto ao cumprimento das especificações do objeto, poderá ser colhida a manifestação escrita do setor requisitante da(o) obra/serviço ou da área especializada no objeto.

7.13. Se algum documento dentre àqueles que compõem o “Anexo” I deste Edital, exigir a apresentação de amostra(s), o licitante classificado em primeiro lugar deverá apresentá-la, sob pena de não aceitação da Proposta.

7.14. Por meio de mensagem no sistema, será divulgado o local e horário de realização do procedimento para a avaliação das amostras, cuja presença será facultada a todos os interessados, incluindo os demais licitantes.

7.15. Os resultados das avaliações serão divulgados por meio de mensagem no sistema.

7.16. No caso de não haver entrega da amostra ou ocorrer atraso na entrega, sem justificativa aceita pelo Agente de Contratação/Comissão, ou havendo entrega de amostra fora das especificações previstas neste Edital, a proposta do licitante será recusada.

7.17. Se a(s) amostra(s) apresentada(s) pelo primeiro classificado não for(em) aceita(s), o Agente de Contratação/Comissão analisará a aceitabilidade da Proposta ou lance ofertado pelo segundo classificado. Seguir-se-á com a verificação da(s) amostra(s) e, assim, sucessivamente, até a verificação de uma que atenda às especificações constantes dos documentos que compõem o “Anexo I” deste Edital.

8. DA FASE DE HABILITAÇÃO

8.1. Os documentos previstos em Projeto / Termo de Referência, necessários e suficientes para demonstrar a capacidade do licitante de realizar o objeto da licitação, serão exigidos para fins de habilitação, nos termos dos [Artigos 62 a 70 da Lei Federal nº. 14.133, de 1º de Abril de 2021](#).

EDITAL DE LICITAÇÃO Nº. 05/2024	PROCESSO LICITATÓRIO Nº. 32/2024 - DMCLGC-GMB	CONCORRÊNCIA NA FORMA ELETRÔNICA Nº. 05/2024
---------------------------------	---	--

DEPARTAMENTO MUNICIPAL DE COMPRAS, LICITAÇÕES E GESTÃO DE CONTRATOS
Rua Maria Florinda, nº. 1463 - Bairro Centro - CEP. 15.290-000 - Buritama - S.P.
Telefone (18) 3190-1287



OBJETIVOS
DE DESENVOLVIMENTO
SUSTENTÁVEL



Governo do Município de Buritama

Paço Municipal “Nésio Cardoso”

CNPJ. 44.435.121/0001-31

8.1.1. A documentação exigida para fins de habilitação jurídica, fiscal, social e trabalhista e econômico-financeira, poderá ser substituída pelo registro cadastral no SICAF.

8.2. Em se tratando da participação de empresas estrangeiras que não funcionem no País, as exigências de habilitação serão atendidas mediante documentos equivalentes, inicialmente apresentados em tradução livre.

8.2.1. Na hipótese de o licitante vencedor ser empresa estrangeira que não funcione no País, para fins de assinatura do contrato ou da ata de registro de preços, os documentos exigidos para a habilitação serão traduzidos por tradutor juramentado no País e apostilados nos termos do disposto no [Decreto Federal nº. 8.660, de 29-01-2016](#), ou de outro que venha a substituí-lo, ou consularizados pelos respectivos consulados ou embaixadas.

8.3. Quando permitida a participação de consórcio de empresas, a habilitação técnica, quando exigida, será feita por meio do somatório dos quantitativos de cada consorciado e, para efeito de habilitação econômico-financeira, quando exigida, será observado o somatório dos valores de cada consorciado.

8.3.1. Se o consórcio não for formado integralmente por microempresas ou empresas de pequeno porte e o Projeto Básico / Termo de Referência exigir requisitos de habilitação econômico-financeira, haverá um acréscimo de 10% (dez por cento) para o consórcio em relação ao valor exigido para os licitantes individuais.

8.4. Os documentos exigidos para fins de habilitação poderão ser apresentados em original ou por cópia autenticada na forma da lei.

8.5. Os documentos exigidos para fins de habilitação poderão ser substituídos por registro cadastral emitido por órgão ou entidade pública, desde que o registro tenha sido feito em obediência ao disposto na Lei Federal nº. 14.133, de 1º de Abril de 2021.

8.6. Será verificado se o licitante apresentou declaração de que atende aos requisitos de habilitação, e o declarante responderá pela veracidade das informações prestadas, na forma da Lei ([Artigo 63, I, da Lei Federal nº. 14.133, de 1º de Abril de 2021](#) e [Artigo 18, § 2º da Instrução Normativa SEGES nº. 73, de 30-09-2022](#)).

8.7. Será verificado se o licitante apresentou no sistema, sob pena de inabilitação, a declaração de que cumpre as exigências de reserva de cargos para pessoa com deficiência e para reabilitado da Previdência Social, previstas em lei e em outras normas específicas ([Artigo 63, IV, da Lei Federal nº. 14.133, de 1º de Abril de 2021](#)).

8.8. O licitante deverá apresentar, sob pena de desclassificação, declaração de que suas propostas econômicas compreendem a integralidade dos custos para atendimento dos direitos trabalhistas assegurados na Constituição Federal, nas leis trabalhistas, nas normas infralegais, nas convenções coletivas de trabalho e nos termos de ajustamento de conduta vigentes na data de entrega das propostas ([Artigo 63, § 1º, da Lei Federal nº. 14.133, de 1º de Abril de 2021](#)).

8.9. De acordo com o disposto no subitem 4.1.19. do Termo de Referência anexado no Anexo I deste Edital, não há necessidade de realização de avaliação prévia do local de execução dos serviços,





Governo do Município de Buritama

Paço Municipal “Nésio Cardoso”

CNPJ. 44.435.121/0001-31

entretanto, o disposto no subitem 8.1.26. ou 8.1.27 do retro citado Termo de Referência deverá ser atendido. A avaliação / vistoria prévia no local de execução da obra / serviço pode ser essencial para o conhecimento pleno das condições e peculiaridades do objeto a ser contratado, sendo, portanto, recomendada, apesar de facultativa, a sua realização.

8.9.1. Observando o disposto no subitem 8.1.26. do Termo de Referência anexado no Anexo I deste Edital, a **Licitante deverá apresentar declaração de que TOMOU CONHECIMENTO DE TODAS AS INFORMAÇÕES E DAS CONDIÇÕES LOCAIS PARA O CUMPRIMENTO DAS OBRIGAÇÕES OBJETO DA LICITAÇÃO**, sendo assegurado a ela, o direito de realização de avaliação / vistoria prévia. A Licitante que optar por realizar a avaliação / vistoria prévia terá disponibilizado pela Administração, data e horário exclusivos, a ser agendado pessoalmente junto ao Departamento Municipal de Engenharia, Obras e Serviços Públicos do Governo do Município de Buritama, atualmente localizado na Praça Ana Rita Mendes, nº. 190 - esquina com Rua Guilherme Guerbas, bairro Centro, em Buritama-S.P., ou por telefone, através do número: **(18) 3190-1272 - Ramais 1046, 1058 e 1059**, no horário da 08h00min. às 11h00min. e das 13h00min. às 17h00min, de segunda à sexta-feira, em dia de expediente no referido Departamento, de modo que seu agendamento não coincida com o agendamento de outras licitantes - (conformidade: [Artigo 63, § 2º da Lei Federal nº. 14.133, de 01-04-2021](#)).

8.9.2. Se a licitante optar por não realizar Avaliação / Vistoria prévia no local de execução da obra / serviço, em conformidade com o disposto no subitem 8.1.27. do Termo de Referência anexado no Anexo I deste Edital, poderá substituir a declaração exigida no subitem anterior por **DECLARAÇÃO FORMAL ASSINADA PELO RESPONSÁVEL TÉCNICO DA LICITANTE ACERCA DO CONHECIMENTO PLENO DAS CONDIÇÕES E PECULIARIDADES DA CONTRATAÇÃO** - (conformidade: [Artigo 63, §3º da Lei Federal nº. 14.133, de 01-04-2021](#)).

8.10. A habilitação será verificada por meio do SICAF, nos documentos por ele abrangidos.

8.10.1. Somente haverá a necessidade de comprovação do preenchimento de requisitos mediante apresentação dos documentos originais não-digitais quando houver dúvida em relação à integridade do documento digital ou quando a lei expressamente o exigir. ([Instrução Normativa nº. 3, de 26-04-2018, Artigo 4º, §1º, e Artigo 6º, §4º](#)).

8.11. É de responsabilidade do licitante conferir a exatidão dos seus dados cadastrais no SICAF e mantê-los atualizados junto aos órgãos responsáveis pela informação, devendo proceder, imediatamente, à correção ou à alteração dos registros tão logo identifique incorreção ou aqueles se tornem desatualizados. ([Instrução Normativa nº. 3, de 26-04-2018, Artigo 7º, Caput](#)).

8.11.1. A não observância do disposto no subitem anterior poderá ensejar desclassificação no momento da habilitação. ([Instrução Normativa nº. 3, de 26-04-2018, Artigo 7º, Parágrafo Único](#)).

8.12. A verificação pelo(a) Agente de Contratação/Comissão, em sítios eletrônicos oficiais de órgãos e entidades emissores de certidões constitui meio legal de prova, para fins de habilitação.

8.12.1. Os documentos exigidos para habilitação que não estejam contemplados no SICAF serão enviados por meio do sistema, em formato digital, no prazo de DUAS HORAS, prorrogável por igual período, contado da solicitação do(a) Agente de Contratação/Comissão.

8.13. A verificação no SICAF ou a exigência dos documentos nele não contidos somente será feita em relação ao licitante vencedor.





Governo do Município de Buritama

Paço Municipal “Nésio Cardoso”

CNPJ. 44.435.121/0001-31

8.13.1. Os documentos relativos à regularidade fiscal que constar do Projeto Básico / Termo de Referência somente serão exigidos, em qualquer caso, em momento posterior ao julgamento das propostas, e apenas do licitante mais bem classificado.

8.13.2. Respeitada a exceção do subitem anterior, relativa à regularidade fiscal, quando a fase de habilitação anteceder as fases de apresentação de propostas e lances e de julgamento, a verificação ou exigência de que trata este subitem ocorrerá em relação a todos os licitantes.

8.14. Após a entrega dos documentos para habilitação, não será permitida a substituição ou a apresentação de novos documentos, salvo em sede de diligência, para ([Lei Federal nº. 14.133, de 1º de Abril de 2021, Artigo 64](#), e [Instrução Normativa SEGES/ME nº. 73, de 30-09-2022, Artigo 39, §4º](#)):

8.14.1. complementação de informações acerca dos documentos já apresentados pelos licitantes e desde que necessária para apurar fatos existentes à época da abertura do certame; e

8.14.2. atualização de documentos cuja validade tenha expirado após a data de recebimento das propostas.

8.15. Na análise dos documentos de habilitação, a comissão de contratação poderá sanar erros ou falhas, que não alterem a substância dos documentos e sua validade jurídica, mediante decisão fundamentada, registrada em ata e acessível a todos, atribuindo-lhes eficácia para fins de habilitação e classificação.

8.16. Na hipótese de o licitante não atender às exigências para habilitação, o(a) Agente de Contratação / Comissão examinará a Proposta subsequente e assim sucessivamente, na ordem de classificação, até a apuração de uma Proposta que atenda a este Edital e seus Anexos, observado o prazo disposto no subitem 8.12.1.

8.17. Somente serão disponibilizados para acesso público os documentos de habilitação do licitante cuja Proposta atenda ao Edital de Licitação e seus Anexos, após concluídos os procedimentos de que trata o subitem anterior.

8.18. A comprovação de regularidade fiscal e trabalhista das microempresas e das empresas de pequeno porte somente será exigida para efeito de contratação, e não como condição para participação na licitação.

8.19. Quando a fase de habilitação anteceder a de julgamento e já tiver sido encerrada, não caberá exclusão de licitante por motivo relacionado à habilitação, salvo em razão de fatos supervenientes ou só conhecidos após o julgamento.

9. DOS RECURSOS

9.1. A interposição de recurso referente ao julgamento das propostas, à habilitação ou inabilitação de licitantes, à anulação ou revogação da licitação, observará o disposto no [Artigo 165 da Lei Federal nº. 14.133, de 1º de Abril de 2021](#).

9.2. O prazo recursal é de 3 (três) dias úteis, contados da data de intimação ou de lavratura da ata.

EDITAL DE LICITAÇÃO Nº. 05/2024	PROCESSO LICITATÓRIO Nº. 32/2024 - DMCLGC-GMB	CONCORRÊNCIA NA FORMA ELETRÔNICA Nº. 05/2024
---------------------------------	---	--

DEPARTAMENTO MUNICIPAL DE COMPRAS, LICITAÇÕES E GESTÃO DE CONTRATOS
Rua Maria Florinda, nº. 1463 - Bairro Centro - CEP. 15.290-000 - Buritama - S.P.
Telefone (18) 3190-1287



OBJETIVOS
DE DESENVOLVIMENTO
SUSTENTÁVEL



Governo do Município de Buritama

Paço Municipal “Nésio Cardoso”

CNPJ. 44.435.121/0001-31

9.3. Quando o recurso apresentado impugnar o julgamento das propostas ou o ato de habilitação ou inabilitação do licitante:

9.3.1. a intenção de recorrer deverá ser manifestada imediatamente, sob pena de preclusão;

9.3.2. o prazo para a manifestação da intenção de recorrer não será inferior a 10 (dez) minutos.

9.3.3. o prazo para apresentação das razões recursais será iniciado na data de intimação ou de lavratura da ata de habilitação ou inabilitação;

9.3.4. na hipótese de adoção da inversão de fases prevista no [§ 1º do Artigo 17 da Lei Federal nº. 14.133, de 1º de Abril de 2021](#), o prazo para apresentação das razões recursais será iniciado na data de intimação da ata de julgamento.

9.4. Os recursos deverão ser encaminhados em campo próprio do sistema.

9.5. O recurso será dirigido à autoridade que tiver editado o ato ou proferido a decisão recorrida, a qual poderá reconsiderar sua decisão no prazo de 3 (três) dias úteis, ou, nesse mesmo prazo, encaminhar recurso para a autoridade superior, a qual deverá proferir sua decisão no prazo de 10 (dez) dias úteis, contado do recebimento dos autos.

9.6. Os recursos interpostos fora do prazo não serão conhecidos.

9.7. O prazo para apresentação de contrarrazões ao recurso pelos demais licitantes será de 3 (três) dias úteis, contados da data da intimação pessoal ou da divulgação da interposição do recurso, assegurada a vista imediata dos elementos indispensáveis à defesa de seus interesses.

9.8. O recurso e o pedido de reconsideração terão efeito suspensivo do ato ou da decisão recorrida até que sobrevenha decisão final da autoridade competente.

9.9. O acolhimento do recurso invalida tão somente os atos insuscetíveis de aproveitamento.

10. DAS INFRAÇÕES ADMINISTRATIVAS E SANÇÕES

10.1. Comete infração administrativa, nos termos da lei, o licitante que, com dolo ou culpa:

10.1.1. deixar de entregar a documentação exigida para o certame ou não entregar qualquer documento que tenha sido solicitado pelo(a) Agente de Contratação / Comissão durante o certame;

10.1.2. Salvo em decorrência de fato superveniente devidamente justificado, não manter a Proposta em especial quando:

10.1.2.1. não enviar a Proposta adequada ao último lance ofertado ou após a negociação;

10.1.2.2. recusar-se a enviar o detalhamento da Proposta quando exigível;

10.1.2.3. pedir para ser desclassificado quando encerrada a etapa competitiva; ou





Governo do Município de Buritama
Paço Municipal “Nésio Cardoso”
CNPJ. 44.435.121/0001-31

10.1.2.4. deixar de apresentar amostra; ou

10.1.2.5. apresentar Proposta ou amostra em desacordo com as especificações deste Edital e seus Anexos;

10.1.3. não celebrar o Contrato ou não entregar a documentação exigida para a contratação, quando convocado dentro do prazo de validade de sua proposta;

10.1.3.1. recusar-se, sem justificativa, a assinar o Contrato, ou a aceitar ou retirar o instrumento equivalente no prazo estabelecido pela Administração;

10.1.4. apresentar declaração ou documentação falsa exigida para o certame ou prestar declaração falsa durante a licitação

10.1.5. fraudar a licitação

10.1.6. comportar-se de modo inidôneo ou cometer fraude de qualquer natureza, em especial quando:

10.1.6.1. induzir deliberadamente a erro no julgamento;

10.1.6.2. apresentar amostra falsificada ou deteriorada;

10.1.7. praticar atos ilícitos com vistas a frustrar os objetivos da licitação;

10.1.8. praticar ato lesivo previsto no [Artigo 5º da Lei Federal nº. 12.846, de 1º de Agosto de 2013](#).

10.2. Com fulcro na [Lei Federal nº. 14.133, de 1º de Abril de 2021](#), a Administração poderá, garantida a prévia defesa, aplicar aos licitantes e/ou adjudicatários as seguintes sanções, sem prejuízo das responsabilidades civil e criminal:

10.2.1. advertência;

10.2.2. multa;

10.2.3. impedimento de licitar e contratar e

10.2.4. declaração de inidoneidade para licitar ou contratar, enquanto perdurarem os motivos determinantes da punição ou até que seja promovida sua reabilitação perante a própria autoridade que aplicou a penalidade.

10.3. Na aplicação das sanções serão considerados:

10.3.1. a natureza e a gravidade da infração cometida.

10.3.2. as peculiaridades do caso concreto

EDITAL DE LICITAÇÃO Nº. 05/2024	PROCESSO LICITATÓRIO Nº. 32/2024 - DMCLGC-GMB	CONCORRÊNCIA NA FORMA ELETRÔNICA Nº. 05/2024
---------------------------------	---	--

DEPARTAMENTO MUNICIPAL DE COMPRAS, LICITAÇÕES E GESTÃO DE CONTRATOS
Rua Maria Florinda, nº. 1463 - Bairro Centro - CEP. 15.290-000 - Buritama - S.P.
Telefone (18) 3190-1287



OBJETIVOS
DE DESENVOLVIMENTO
SUSTENTÁVEL



Governo do Município de Buritama
Paço Municipal “Nésio Cardoso”
CNPJ. 44.435.121/0001-31

10.3.3. as circunstâncias agravantes ou atenuantes

10.3.4. os danos que dela provierem para a Administração Pública

10.3.5. a implantação ou o aperfeiçoamento de programa de integridade, conforme normas e orientações dos órgãos de controle.

10.4. A multa será recolhida em percentual de 0,5% a 30% incidente sobre o valor do contrato licitado, recolhida no prazo máximo de 15 (quinze) dias úteis, a contar da comunicação oficial.

10.4.1. Para as infrações previstas nos itens 10.1.1, 10.1.2 e 10.1.3, a multa será de 0,5% a 15% do valor do contrato licitado.

10.4.2. Para as infrações previstas nos itens 10.1.4, 10.1.5, 10.1.6, 10.1.7 e 10.1.8, a multa será de 15% a 30% do valor do contrato licitado.

10.5. As sanções de advertência, impedimento de licitar e contratar e declaração de inidoneidade para licitar ou contratar poderão ser aplicadas, cumulativamente ou não, à penalidade de multa.

10.6. Na aplicação da sanção de multa será facultada a defesa do interessado no prazo de 15 (quinze) dias úteis, contado da data de sua intimação.

10.7. A sanção de impedimento de licitar e contratar será aplicada ao responsável em decorrência das infrações administrativas relacionadas nos itens 10.1.1, 10.1.2 e 10.1.3, quando não se justificar a imposição de penalidade mais grave, e impedirá o responsável de licitar e contratar no âmbito da Administração Pública direta e indireta do ente federativo a qual pertencer o órgão ou entidade, pelo prazo máximo de 3 (três) anos.

10.8. Poderá ser aplicada ao responsável a sanção de declaração de inidoneidade para licitar ou contratar, em decorrência da prática das infrações dispostas nos itens 10.1.4, 10.1.5, 10.1.6, 10.1.7 e 10.1.8, bem como pelas infrações administrativas previstas nos itens 10.1.1, 10.1.2 e 10.1.3 que justifiquem a imposição de penalidade mais grave que a sanção de impedimento de licitar e contratar, cuja duração observará o prazo previsto no [Artigo 156, §5º, da Lei Federal nº. 14.133, de 1º de Abril de 2021](#).

10.9. A recusa injustificada do adjudicatário em assinar o Contrato, ou em aceitar ou retirar o instrumento equivalente no prazo estabelecido pela Administração, descrita no item 10.1.3, caracterizará o descumprimento total da obrigação assumida e o sujeitará às penalidades e à imediata perda da garantia de proposta em favor do órgão ou entidade promotora da licitação, nos termos do [Artigo 45, §4º da Instrução Normativa SEGES/ME nº. 73, de 30-09-2022](#).

10.10. A apuração de responsabilidades relacionadas às sanções de impedimento de licitar e contratar e de declaração de inidoneidade para licitar ou contratar demandará a instauração de processo de responsabilização a ser conduzido por comissão composta por 2 (dois) ou mais servidores estáveis, que avaliará fatos e circunstâncias conhecidos e intimará o licitante ou o adjudicatário para, no prazo de 15 (quinze) dias úteis, contados da data de sua intimação, apresentar defesa escrita e especificar as provas que pretenda produzir.





Governo do Município de Buritama

Paço Municipal “Nésio Cardoso”

CNPJ. 44.435.121/0001-31

10.11. Caberá recurso no prazo de 15 (quinze) dias úteis da aplicação das sanções de advertência, multa e impedimento de licitar e contratar, contado da data da intimação, o qual será dirigido à autoridade que tiver proferido a decisão recorrida, que, se não a reconsiderar no prazo de 5 (cinco) dias úteis, encaminhará o recurso com sua motivação à autoridade superior, que deverá proferir sua decisão no prazo máximo de 20 (vinte) dias úteis, contado do recebimento dos autos.

10.12. Caberá a apresentação de pedido de reconsideração da aplicação da sanção de declaração de inidoneidade para licitar ou contratar no prazo de 15 (quinze) dias úteis, contados da data da intimação, e decidido no prazo máximo de 20 (vinte) dias úteis, contados do seu recebimento.

10.13. O recurso e o pedido de reconsideração terão efeito suspensivo do ato ou da decisão recorrida até que sobrevenha decisão final da autoridade competente.

10.14. A aplicação das sanções previstas neste Edital e seus Anexos não exclui, em hipótese alguma, a obrigação de reparação integral de eventuais danos causados ao Governo do Município de Buritama.

11. DA IMPUGNAÇÃO AO EDITAL E DO PEDIDO DE ESCLARECIMENTO

11.1. Qualquer pessoa é parte legítima para impugnar este Edital e seus Anexos, por irregularidade na aplicação da [Lei Federal nº. 14.133, de de 1º de Abril de 2021](#), devendo protocolar o pedido até 3 (três) dias úteis antes da data da abertura do certame.

11.2. A resposta à impugnação ou ao pedido de esclarecimento será divulgado em sítio eletrônico oficial no prazo de até 3 (três) dias úteis, limitado ao último dia útil anterior à data da abertura do certame.

11.3. Eventual impugnação ou pedido de esclarecimento deverá ser formalizado em conformidade com a Lei Federal nº. 14.133, de 01-04-2021, observando-se qualquer uma das seguintes formas: **pessoalmente no Departamento Municipal de Compras, Licitações e Gestão de Contratos do Governo do Município de Buritama, localizado na Rua Maria Florinda, nº. 1463, bairro Centro, em Buritama-S.P. no horário das 07h00min. às 12h00min. e das 14h00min. às 17h00min.; ou através do e-mail licitacao2@buritama.sp.gov.br, ou pela forma eletrônica em campo próprio do sistema**, no endereço www.gov.br/compras.

11.4. As impugnações e pedidos de esclarecimentos não suspendem os prazos previstos no certame.

11.4.1. A concessão de efeito suspensivo à impugnação é medida excepcional e deverá ser motivada pelo Agente de Contratação, nos autos do processo de licitação.

11.5. Acolhida a impugnação, será definida e publicada nova data para a realização do certame.

12. DAS DISPOSIÇÕES GERAIS

12.1. Em obediência ao prazo e ao regime estabelecido para execução do objeto contratual, conforme documentos anexados no Anexo I deste Edital, os preços que inicialmente forem

EDITAL DE LICITAÇÃO Nº. 05/2024

PROCESSO LICITATÓRIO Nº. 32/2024 - DMCLGC-GMB

CONCORRÊNCIA NA FORMA ELETRÔNICA Nº. 05/2024

DEPARTAMENTO MUNICIPAL DE COMPRAS, LICITAÇÕES E GESTÃO DE CONTRATOS

Rua Maria Florinda, nº. 1463 - Bairro Centro - CEP. 15.290-000 - Buritama - S.P.

Telefone (18) 3190-1287



OBJETIVOS
DE DESENVOLVIMENTO
SUSTENTÁVEL



Governo do Município de Buritama

Paço Municipal “Nésio Cardoso”

CNPJ. 44.435.121/0001-31

contratados, serão fixos e irrevogáveis. Eventual reajuste / repactuação / equilíbrio econômico financeiro sobre a contratação de que trata este Edital e seus Anexos, será aplicável desde que em conformidade com a lei, especialmente a Lei Federal nº. 14.133, de 01-04-2021 e suas regulamentações.

12.1.1. O orçamento estimado pelo Governo do Município de Buritama para fins licitatórios tem como base a Planilha Orçamentária anexada no Anexo I deste Edital, notadamente elaborada conforme Indicadores de Preços e BDIs / Encargos nela respectivamente consignados, podendo ser utilizada para verificação de preços, no caso de eventual reajuste / repactuação / equilíbrio econômico financeiro na forma da Lei, juntamente com a(s) Planilha(s) apresentada(s) pela Licitante Contratada, com os respectivos valores (preços) adequados ao valor final da sua Proposta (devidamente detalhada com as Bonificações e Despesas Indiretas “BDI” / Encargos Sociais “ES”), em conformidade com a retro citada Planilha Orçamentária referencial elaborada pelo referido Governo.

12.1.2. Se a Planilha de Orçamento mencionada no subitem 12.1.1. com seus respectivos indicadores de Preços e BDIs / Encargos, não puder mais ser utilizada como parâmetro para verificação de preços no caso de eventual reajuste / repactuação / equilíbrio econômico financeiro, será adotado em sua substituição, o que vier a ser determinado / aplicável pela legislação / normatização então em vigor.

12.1.3. Observado o disposto no subitem 12.1.2., na ausência de um instrumento de verificação de preços que substitui àquele inicialmente utilizado pelo Governo do Município de Buritama, as partes contratantes elegerão por meio de Termo Aditivo, um novo instrumento para eventual reajustamento / repactuação / equilíbrio econômico financeiro; podendo ser utilizado, se for o caso, para atendimento do disposto no § 7º do Artigo 25 da Lei Federal nº. 14.133, de 01-04-2021, o IPCA, conforme indicado pelo Departamento Municipal de Engenharia, Obras e Serviços Públicos do referido Governo, no subitem 9.1.2. do Termo de Referência anexado de forma digitalizada no Anexo I deste Edital e fisicamente no Processo Licitatório nº. 32/2024-DMCLGC/GMB.

12.1.4. Eventual reajuste será realizado por apostilamento em conformidade com a Lei Federal nº. 14.133, de 01-04-2021.

12.2. A Garantia de Execução da obra de que trata este Edital e seus Anexos, deverá ser prestada / entregue pela Licitante Contratada ao Contratante (Governo do Município de Buritama), de acordo com o Termo de Referência anexado no Anexo I do referido Edital, e em conformidade com o disposto no [Capítulo II do Título III da Lei Federal nº. 14.133, de 01-04-2021](#) cuja aplicabilidade e efeitos verificar-se-ão inerentes à modalidade de garantia prestada / entregue nos termos do § 1º do Artigo 96 da retro citada Lei Federal nº. 14.133/2021.

12.2.1. A Garantia de que trata o subitem anterior, deverá ser de **5% (cinco por cento)¹¹ sobre o Valor Total Global com BDI contratado**, e no mínimo correspondente ao **período de execução e recebimento do objeto contratual**. Havendo prorrogação de prazo para a execução e recebimento do objeto contratual, a Garantia deverá ser também prorrogada ou renovada pela Contratada. Em se tratando de acréscimos e ou supressões ao valor inicialmente contratado, a

¹¹ Conforme percentual estabelecido no subitem 4.1.15. do Termo de Referência anexado no Anexo I deste Edital.

EDITAL DE LICITAÇÃO Nº. 05/2024	PROCESSO LICITATÓRIO Nº. 32/2024 - DMCLGC-GMB	CONCORRÊNCIA NA FORMA ELETRÔNICA Nº. 05/2024
---------------------------------	---	--





Governo do Município de Buritama

Paço Municipal “Nésio Cardoso”

CNPJ. 44.435.121/0001-31

Garantia deverá ser respectivamente adequada de acordo com a ocorrência incidente à contratação.

12.2.2. A Garantia de que trata o subitem 12.2.1. deverá ser comprovada mediante documento hábil e ser entregue ao Contratante (Governo do Município de Buritama), salvo disposição legal em contrário, no prazo de até 3 (três) dias úteis após assinatura do Contrato (Anexo II).

12.2.3. No que for omissa a Clausula Décima Primeira do Contrato (Anexo II), aplicar-se-á no que for inerente a Garantia de Execução, as demais disposições da Lei Federal nº. 14.133, de 01-04-2021, bem como demais legislações / normatizações pertinentes vigentes.

12.3. Será divulgada Ata da Sessão Pública no sistema eletrônico.

12.4. Não havendo expediente ou ocorrendo qualquer fato superveniente que impeça a realização do certame na data marcada, a Sessão será automaticamente transferida para o primeiro dia útil subsequente, no mesmo horário anteriormente estabelecido, desde que não haja comunicação em contrário, pelo(a) Atente de Contratação / Comissão.

12.5. Para todas as referências de hora / tempo inerentes à licitação de que trata este Edital e seus Anexos, observar-se-á o horário oficial de Brasília - D.F.

12.6. A homologação do resultado da licitação de que trata este Edital e seus Anexos, não implicará direito à contratação.

12.7. As normas disciplinadoras da licitação de que trata este Edital e seus Anexos, serão sempre interpretadas em favor da ampliação da disputa entre os interessados, desde que não comprometam o interesse da Administração, o princípio da isonomia, a finalidade e a segurança da contratação.

12.8. Os licitantes assumem todos os custos de preparação e apresentação de suas Propostas e a Administração não será, em nenhum caso, responsável por esses custos, independentemente da condução ou do resultado do Processo Licitatório.

12.9. Na contagem dos prazos estabelecidos neste Edital e seus Anexos, excluir-se-á o dia do início e incluir-se-á o do vencimento. Só se iniciam e vencem os prazos em dias de expediente no Governo do Município de Buritama.

12.10. O desatendimento de exigências formais não essenciais não importará o afastamento do licitante, desde que seja possível o aproveitamento do ato, observados os princípios da isonomia e do interesse público.

12.11. No ato de assinatura do Contrato (Anexo II), a Proponente vencedora do certame licitatório convocada para a assinatura do referido Instrumento Contratual, através de seu(s) representante(s) legal(is), deverá assinar juntamente com os Agentes Públicos do Governo do Município de Buritama, o **Termo de Ciência e de Notificação - Contratos** (Anexo III) que será encaminhado ao Tribunal de Contas do Estado de São Paulo, conforme Instrução Normativa do referido Tribunal.





Governo do Município de Buritama

Paço Municipal “Nésio Cardoso”

CNPJ. 44.435.121/0001-31

12.12. Este Edital e seus Anexos estão disponíveis, na íntegra, no PORTAL NACIONAL DE CONTRATAÇÕES PÚBLICAS (PNCP) e no endereço eletrônico <https://buritama.sp.gov.br/site2/> - (Licitação - Editais - Tipo: Concorrência na forma Eletrônica nº. 05/2024) ou diretamente através do link: <http://docs.buritama.sp.gov.br/public/licitacaoop>.

12.13. Integram este Edital, para todos os fins e efeitos, os seguintes anexos:

ANEXO I

Em cópia digitalizada, os seguintes documentos: **01. ESTUDO TÉCNICO PRELIMINAR**

- **OBRA:** CONSTRUÇÃO DE QUIOSQUE PARA IMPLANTAÇÃO DE LANCHONETE E BANHEIRO ACESSÍVEL - **LOCAL:** PARQUE TURISTICO “JOÃO SIMÃO GARCIA” - BURITAMA-S.P. - (Contendo 04 Páginas); **02. TERMO DE CONVÊNIO Nº. 074/2023**, CELEBRADO ENTRE O ESTADO DE SÃO PAULO, PELA SECRETÁRIA DE TURISMO E VIAGENS E O MUNICÍPIO DE BURITAMA, OBJETIVANDO A TRANSFERÊNCIA DE RECURSOS FINANCEIROS DO FUNDO DE MELHORIAS DOS MUNICÍPIOS TURÍSTICOS PARA CONSTRUÇÃO DE QUIOSQUE PARA IMPLANTAÇÃO DE LANCHONETE E BANHEIROS COM ACESSIBILIDADE NO PARQUE TURISTICO JOÃO SIMÃO GARCIA - (Contendo 05 Páginas) E SEU RESPECTIVO TERMO DE CIÊNCIA E DE NOTIFICAÇÃO (REPASSES À ÓRGÃOS PÚBLICOS) - (Contendo 03 Páginas); **03. MAPA DE LOCALIZAÇÃO** - LOCALIZAÇÃO DA CONSTRUÇÃO DE QUIOSQUE PARA IMPLANTAÇÃO DE LANCHONETE E BANHEIROS COM ACESSIBILIDADE NO PARQUE TURISTICO “JOÃO SIMÃO GARCIA” - **ART:** 28027230231764577 - (Contendo Folha Única); **04. PROJETO ARQUITETÔNICO - IMPLANTAÇÃO** - **ASSUNTO:** CONSTRUÇÃO DE QUIOSQUE PARA IMPLANTAÇÃO DE LANCHONETE E BANHEIROS COM ACESSIBILIDADE NO PARQUE TURISTICO “JOÃO SIMÃO GARCIA” - **ART:** 28027230231764577 - (Contendo Folha 01/04); **05. PROJETO ARQUITETÔNICO - PLANTA, COBERTURA, CORTES E FACHADA** - **ASSUNTO:** CONSTRUÇÃO DE QUIOSQUE PARA IMPLANTAÇÃO DE LANCHONETE E BANHEIROS COM ACESSIBILIDADE NO PARQUE TURISTICO “JOÃO SIMÃO GARCIA” - **ART:** 28027230231764577 - (Contendo Folha 02/04); **06. PROJETO ARQUITETÔNICO - PLANTA (CALÇADAS E ESTACIONAMENTO)** - **ASSUNTO:** CONSTRUÇÃO DE QUIOSQUE PARA IMPLANTAÇÃO DE LANCHONETE E BANHEIROS COM ACESSIBILIDADE NO PARQUE TURISTICO “JOÃO SIMÃO GARCIA” - **ART:** 28027230231764577 - (Contendo Folha 03/04); **07. PROJETO ARQUITETÔNICO - PISO TÁTIL** - **ASSUNTO:** CONSTRUÇÃO DE QUIOSQUE PARA IMPLANTAÇÃO DE LANCHONETE E BANHEIROS COM ACESSIBILIDADE NO PARQUE TURISTICO “JOÃO SIMÃO GARCIA” - **ART:** 28027230231764577 - (Contendo Folha 04/04); **08. PROJETO ELÉTRICO** - **ASSUNTO:** CONSTRUÇÃO DE QUIOSQUE PARA IMPLANTAÇÃO DE LANCHONETE E BANHEIROS COM ACESSIBILIDADE NO PARQUE TURISTICO “JOÃO SIMÃO GARCIA” - **ART:** 28027230231739625 - (Contendo Folha 1/1); **09. PROJETO SANITÁRIO** - **ASSUNTO:** CONSTRUÇÃO DE QUIOSQUE PARA IMPLANTAÇÃO DE LANCHONETE E BANHEIROS COM ACESSIBILIDADE NO PARQUE TURISTICO “JOÃO SIMÃO GARCIA” - **ART:** 28027230231739625 - (Contendo Folha 1/1); **10. PROJETO HIDRÁULICO** - **ASSUNTO:** CONSTRUÇÃO DE QUIOSQUE PARA IMPLANTAÇÃO DE LANCHONETE E BANHEIROS COM ACESSIBILIDADE NO PARQUE TURISTICO “JOÃO SIMÃO GARCIA” - **ART:** 28027230231739625 - (Contendo Folha 1/1); **11. PROJETO ESTRUTURAL FUNDAÇÃO** - **ASSUNTO:** CONSTRUÇÃO DE QUIOSQUE PARA IMPLANTAÇÃO DE LANCHONETE E BANHEIROS COM ACESSIBILIDADE NO PARQUE TURISTICO “JOÃO SIMÃO GARCIA” - **ART:** 28027230231739625 - (Contendo Folha 1/8); **12. PROJETO ESTRUTURAL FUNDAÇÃO** - **ASSUNTO:** CONSTRUÇÃO DE QUIOSQUE PARA IMPLANTAÇÃO DE LANCHONETE E BANHEIROS COM ACESSIBILIDADE NO PARQUE TURISTICO “JOÃO SIMÃO GARCIA” - **ART:** 28027230231739625 - (Contendo Folha 2/8); **13. PROJETO ESTRUTURAL - CONCRETO ARMADO** - **ASSUNTO:** CONSTRUÇÃO DE QUIOSQUE PARA IMPLANTAÇÃO DE LANCHONETE E



OBJETIVOS
DE DESENVOLVIMENTO
SUSTENTÁVEL



Governo do Município de Buritama

Paço Municipal “Nésio Cardoso”

CNPJ. 44.435.121/0001-31

BANHEIROS COM ACESSIBILIDADE NO PARQUE TURISTICO “JOÃO SIMÃO GARCIA” - **ART:** 28027230231739625 - (Contendo Folha 3/8); **14. PROJETO ESTRUTURAL - CONCRETO ARMADO** - **ASSUNTO:** CONSTRUÇÃO DE QUIOSQUE PARA IMPLANTAÇÃO DE LANCHONETE E BANHEIROS COM ACESSIBILIDADE NO PARQUE TURISTICO “JOÃO SIMÃO GARCIA” - **ART:** 28027230231739625 - (Contendo Folha 4/8); **15. PROJETO ESTRUTURAL - CONCRETO ARMADO** - **ASSUNTO:** CONSTRUÇÃO DE QUIOSQUE PARA IMPLANTAÇÃO DE LANCHONETE E BANHEIROS COM ACESSIBILIDADE NO PARQUE TURISTICO “JOÃO SIMÃO GARCIA” - **ART:** 28027230231739625 - (Contendo Folha 5/8); **16. PROJETO ESTRUTURAL - CONCRETO ARMADO** - **ASSUNTO:** CONSTRUÇÃO DE QUIOSQUE PARA IMPLANTAÇÃO DE LANCHONETE E BANHEIROS COM ACESSIBILIDADE NO PARQUE TURISTICO “JOÃO SIMÃO GARCIA” - **ART:** 28027230231739625 - (Contendo Folha 6/8); **17. PROJETO ESTRUTURAL - ESTRUTURA METÁLICA** - **ASSUNTO:** CONSTRUÇÃO DE QUIOSQUE PARA IMPLANTAÇÃO DE LANCHONETE E BANHEIROS COM ACESSIBILIDADE NO PARQUE TURISTICO “JOÃO SIMÃO GARCIA” - **ART:** 28027230231739625 - (Contendo Folha 7/8); **18. PROJETO ESTRUTURAL - ESTRUTURA METÁLICA** - **ASSUNTO:** CONSTRUÇÃO DE QUIOSQUE PARA IMPLANTAÇÃO DE LANCHONETE E BANHEIROS COM ACESSIBILIDADE NO PARQUE TURISTICO “JOÃO SIMÃO GARCIA” - **ART:** 28027230231739625 - (Contendo Folha 8/8); **19. MEMORIAL DESCRITIVO** - **OBRA:** CONSTRUÇÃO DE QUIOSQUE PARA IMPLANTAÇÃO DE LANCHONETE E BANHEIROS COM ACESSIBILIDADE - **LOCAL:** PARQUE TURISTICO “JOÃO SIMÃO GARCIA” - BURITAMA-S.P. - (Contendo 49 Páginas); **20. CRITÉRIO DE MEDIÇÃO** - **OBJETO:** CONSTRUÇÃO DE QUIOSQUE PARA IMPLANTAÇÃO DE LANCHONETE E BANHEIROS ACESSÍVEL NO PARQUE TURISTICO “JOÃO SIMÃO GARCIA” - (Contendo 35 Páginas); **21. MEMÓRIA DE CÁLCULO FORMALIZAÇÃO** - **OBRA:** CONSTRUÇÃO DE QUIOSQUE PARA IMPLANTAÇÃO DE LANCHONETE E BANHEIRO ACESSÍVEL NO PARQUE TURISTICO “JOÃO SIMÃO GARCIA” - (Contendo 09 Páginas); **22. PLANILHA ORÇAMENTÁRIA** - **OBRA:** CONSTRUÇÃO DE QUIOSQUE PARA IMPLANTAÇÃO DE LANCHONETE E BANHEIRO ACESSÍVEL NO PARQUE TURISTICO “JOÃO SIMÃO GARCIA” - (Contendo 04 Páginas); **23. PCL. 818-01 - CUSTOS DE COMPOSIÇÕES ANALÍTICO / SINAPI** - (Contendo 07 Páginas - Páginas: 1 / 1792 / 1793 / 2613 / 2630 / 2631 / 3336); **24. CÁLCULO DO BDI** - **OBRA:** CONSTRUÇÃO DE QUIOSQUE PARA IMPLANTAÇÃO DE LANCHONETE E BANHEIRO ACESSÍVEL NO PARQUE TURISTICO “JOÃO SIMÃO GARCIA” - (Contendo 01 Página); **25. CRONOGRAMA FÍSICO FINANCEIRO** - **OBRA:** CONSTRUÇÃO DE QUIOSQUE PARA IMPLANTAÇÃO DE LANCHONETE E BANHEIROS COM ACESSIBILIDADE - **LOCAL:** PARQUE TURISTICO “JOÃO SIMÃO GARCIA” - (Contendo 01 Página); **26. CRONOGRAMA FÍSICO - DESEMBOLSO E APLICAÇÃO DOS RECURSOS** - **OBRA:** CONSTRUÇÃO DE QUIOSQUE PARA IMPLANTAÇÃO DE LANCHONETE E BANHEIROS COM ACESSIBILIDADE NO PARQUE TURISTICO “JOÃO SIMÃO GARCIA” - (Contendo 04 Páginas); **27. SONDAGEM** = “OFÍCIO”; PLANTA DE LOCALIZAÇÃO DA SONDAGEM (ÁREA 01 - DESENHO 01/01), SONDAGEM À PERCUSSÃO COM ENSAIOS “SPT” = SONDAGEM SP-01-A1, SONDAGEM SP-02-A1, SONDAGEM SP-03-A1, SONDAGEM SP-04-A1, SONDAGEM SP-05-A1, SONDAGEM SP-06-A1, SONDAGEM SP-07-A1; PLANTA DE LOCALIZAÇÃO DA SONDAGEM (ÁREA 02 - DESENHO 01/01), SONDAGEM À PERCUSSÃO COM ENSAIOS “SPT” = SONDAGEM SP-01-A2 (FOLHA 01) - SONDAGEM SP-01-A2 (FOLHA 02), SONDAGEM SP-02-A2 (FOLHA 01) - SONDAGEM SP-02-A2 (FOLHA 02), SONDAGEM SP-03-A2 (FOLHA 01) - SONDAGEM SP-03-A2 (FOLHA 02); SONDAGEM SP-04-A2 (FOLHA 01) - SONDAGEM SP-04-A2 (FOLHA 02); PLANTA DE LOCALIZAÇÃO DA SONDAGEM (ÁREA 03 - DESENHO 01/01), SONDAGEM À PERCUSSÃO COM ENSAIOS “SPT” = SONDAGEM SP-01-A3 (FOLHA 01); PLANTA DE LOCALIZAÇÃO DA SONDAGEM (ÁREA 04 - DESENHO 01/01) - SONDAGEM À PERCUSSÃO COM ENSAIOS “SPT” = SONDAGEM SP-01-A4



OBJETIVOS
DE DESENVOLVIMENTO
SUSTENTÁVEL



Governo do Município de Buritama
Paço Municipal “Nésio Cardoso”
CNPJ. 44.435.121/0001-31

(FOLHA 01) - SONDAGEM SP-01-A4 (FOLHA 02), SONDAGEM SP-02-A4 (FOLHA 01) - SONDAGEM SP-02-A4 (FOLHA 02); ANOTAÇÃO DE RESPONSABILIDADE TÉCNICA - ART DE OBRA OU SERVIÇO 28027230190210676 - (Contendo 29 Páginas); **28. ANOTAÇÃO DE RESPONSABILIDADE TÉCNICA** - ART DE OBRA OU SERVIÇO 28027230231764577 - (Contendo 02 Páginas); **29. ANOTAÇÃO DE RESPONSABILIDADE TÉCNICA** - ART DE OBRA OU SERVIÇO 28027230231739625 - (Contendo 02 Páginas); **30. TERMO DE REFERÊNCIA** - **DESCRIÇÃO:** CONSTRUÇÃO DE QUIOSQUE PARA IMPLANTAÇÃO DE LANCHONETE E BANHEIRO ACESSÍVEL NO PARQUE TURÍSTICO “JOÃO SIMÃO GARCIA” - (Contendo 12 Páginas).

ANEXO II MINUTA DE CONTRATO.

ANEXO III TERMO DE CIÊNCIA E DE NOTIFICAÇÃO (CONTRATOS).

Buritama-S.P., 22 de Maio de 2024.

GOVERNO DO MUNICIPIO DE BURITAMA
RODRIGO ZACARIAS DOS SANTOS
PREFEITO MUNICIPAL

PELA UNIDADE / DEPARTAMENTO INTERESSADA(O):

GOVERNO DO MUNICÍPIO DE BURITAMA
MARCIA MARTINS
DIRETORA DO DEPTO. MUNICIPAL DE ENGENHARIA,
OBRAS E SERVIÇOS PÚBLICOS



OBJETIVOS
DE DESENVOLVIMENTO
SUSTENTÁVEL

EDITAL DE LICITAÇÃO Nº. 05/2024	PROCESSO LICITATÓRIO Nº. 32/2024 - DMCLGC-GMB	CONCORRÊNCIA NA FORMA ELETRÔNICA Nº. 05/2024
---------------------------------	---	--

DEPARTAMENTO MUNICIPAL DE COMPRAS, LICITAÇÕES E GESTÃO DE CONTRATOS
Rua Maria Florinda, nº. 1463 - Bairro Centro - CEP. 15.290-000 - Buritama - S.P.
Telefone (18) 3190-1287



Governo do Município de Buritama

Paço Municipal “Nésio Cardoso”

CNPJ. 44.435.121/0001-31

ANEXO I

EDITAL DE LICITAÇÃO Nº. 05/2024	PROCESSO LICITATÓRIO Nº. 32/2024 - DMCLGC-GMB	CONCORRÊNCIA NA FORMA ELETRÔNICA Nº. 05/2024
REFERENTE: <u>CONTRATAÇÃO DE EMPREITADA PARA CONSTRUÇÃO DE QUIOSQUE PARA IMPLANTAÇÃO DE LANCHONETE E BANHEIROS COM ACESSIBILIDADE NO PARQUE TURÍSTICO “JOÃO SIMÃO GARCIA” NO MUNICÍPIO DE BURITAMA-S.P., A SER EFETUADA E EXECUTADA DE ACORDO COM OS TERMOS, CONDIÇÕES, QUANTIDADES E ESPECIFICAÇÕES CONSTANTES DO EDITAL DE LICITAÇÃO DA CONCORRÊNCIA NA FORMA ELETRÔNICA Nº. 05/2024 E DE SEUS ANEXOS, ESPECIALMENTE DOS DOCUMENTOS QUE COMPÕE ESTE ANEXO I.</u>		

EM ANEXO, SEQUENCIALMENTE, CÓPIA DIGITALIZADA RESPECTIVAMENTE DOS SEGUINTE DOCUMENTOS:

01. ESTUDO TÉCNICO PRELIMINAR - OBRA: CONSTRUÇÃO DE QUIOSQUE PARA IMPLANTAÇÃO DE LANCHONETE E BANHEIRO ACESSÍVEL - **LOCAL:** PARQUE TURISTICO “JOÃO SIMÃO GARCIA” - BURITAMA-S.P. - (Contendo 04 Páginas);

02. TERMO DE CONVÊNIO Nº. 074/2023, CELEBRADO ENTRE O ESTADO DE SÃO PAULO, PELA SECRETÁRIA DE TURISMO E VIAGENS E O MUNICÍPIO DE BURITAMA, OBJETIVANDO A TRANSFERÊNCIA DE RECURSOS FINANCEIROS DO FUNDO DE MELHORIAS DOS MUNICÍPIOS TURÍSTICOS PARA CONSTRUÇÃO DE QUIOSQUE PARA IMPLANTAÇÃO DE LANCHONETE E BANHEIROS COM ACESSIBILIDADE NO PARQUE TURÍSTICO JOÃO SIMÃO GARCIA - (Contendo 05 Páginas) E SEU RESPECTIVO TERMO DE CIÊNCIA E DE NOTIFICAÇÃO (REPASSES À ÓRGÃOS PÚBLICOS) - (Contendo 03 Páginas);

03. MAPA DE LOCALIZAÇÃO - LOCALIZAÇÃO DA CONSTRUÇÃO DE QUIOSQUE PARA IMPLANTAÇÃO DE LANCHONETE E BANHEIROS COM ACESSIBILIDADE NO PARQUE TURISTICO “JOÃO SIMÃO GARCIA” - **ART:** 28027230231764577 - (Contendo Folha Única);

04. PROJETO ARQUITETÔNICO - IMPLANTAÇÃO - ASSUNTO: CONSTRUÇÃO DE QUIOSQUE PARA IMPLANTAÇÃO DE LANCHONETE E BANHEIROS COM ACESSIBILIDADE NO PARQUE TURISTICO “JOÃO SIMÃO GARCIA” - **ART:** 28027230231764577 - (Contendo Folha 01/04);

05. PROJETO ARQUITETÔNICO - PLANTA, COBERTURA, CORTES E FACHADA - ASSUNTO: CONSTRUÇÃO DE QUIOSQUE PARA IMPLANTAÇÃO DE LANCHONETE E BANHEIROS COM ACESSIBILIDADE NO PARQUE TURISTICO “JOÃO SIMÃO GARCIA” - **ART:** 28027230231764577 - (Contendo Folha 02/04);

06. PROJETO ARQUITETÔNICO - PLANTA (CALÇADAS E ESTACIONAMENTO) - ASSUNTO: CONSTRUÇÃO DE QUIOSQUE PARA IMPLANTAÇÃO DE LANCHONETE E BANHEIROS COM ACESSIBILIDADE NO PARQUE TURISTICO “JOÃO SIMÃO GARCIA” - **ART:** 28027230231764577 - (Contendo Folha 03/04);

07. PROJETO ARQUITETÔNICO - PISO TÁTIL - ASSUNTO: CONSTRUÇÃO DE QUIOSQUE PARA IMPLANTAÇÃO DE LANCHONETE E BANHEIROS COM ACESSIBILIDADE NO PARQUE TURISTICO “JOÃO SIMÃO GARCIA” - **ART:** 28027230231764577 - (Contendo Folha 04/04);

08. PROJETO ELÉTRICO - ASSUNTO: CONSTRUÇÃO DE QUIOSQUE PARA IMPLANTAÇÃO DE LANCHONETE E BANHEIROS COM ACESSIBILIDADE NO PARQUE TURISTICO “JOÃO SIMÃO GARCIA” - **ART:** 28027230231739625 - (Contendo Folha 1/1);

EDITAL DE LICITAÇÃO Nº. 05/2024	PROCESSO LICITATÓRIO Nº. 32/2024 - DMCLGC-GMB	CONCORRÊNCIA NA FORMA ELETRÔNICA Nº. 05/2024
---------------------------------	---	--

DEPARTAMENTO MUNICIPAL DE COMPRAS, LICITAÇÕES E GESTÃO DE CONTRATOS

Rua Maria Florinda, nº. 1463 - Bairro Centro - CEP. 15.290-000 - Buritama - S.P.

Telefone (18) 3190-1287



OBJETIVOS
DE DESENVOLVIMENTO
SUSTENTÁVEL



Governo do Município de Buritama

Paço Municipal “Nésio Cardoso”

CNPJ. 44.435.121/0001-31

- 09. PROJETO SANITÁRIO - ASSUNTO:** CONSTRUÇÃO DE QUIOSQUE PARA IMPLANTAÇÃO DE LANCHONETE E BANHEIROS COM ACESSIBILIDADE NO PARQUE TURISTICO “JOÃO SIMÃO GARCIA” - **ART:** 28027230231739625 - (Contendo Folha 1/1);
- 10. PROJETO HIDRÁULICO - ASSUNTO:** CONSTRUÇÃO DE QUIOSQUE PARA IMPLANTAÇÃO DE LANCHONETE E BANHEIROS COM ACESSIBILIDADE NO PARQUE TURISTICO “JOÃO SIMÃO GARCIA” - **ART:** 28027230231739625 - (Contendo Folha 1/1);
- 11. PROJETO ESTRUTURAL FUNDAÇÃO - ASSUNTO:** CONSTRUÇÃO DE QUIOSQUE PARA IMPLANTAÇÃO DE LANCHONETE E BANHEIROS COM ACESSIBILIDADE NO PARQUE TURISTICO “JOÃO SIMÃO GARCIA” - **ART:** 28027230231739625 - (Contendo Folha 1/8);
- 12. PROJETO ESTRUTURAL FUNDAÇÃO - ASSUNTO:** CONSTRUÇÃO DE QUIOSQUE PARA IMPLANTAÇÃO DE LANCHONETE E BANHEIROS COM ACESSIBILIDADE NO PARQUE TURISTICO “JOÃO SIMÃO GARCIA” - **ART:** 28027230231739625 - (Contendo Folha 2/8);
- 13. PROJETO ESTRUTURAL - CONCRETO ARMADO - ASSUNTO:** CONSTRUÇÃO DE QUIOSQUE PARA IMPLANTAÇÃO DE LANCHONETE E BANHEIROS COM ACESSIBILIDADE NO PARQUE TURISTICO “JOÃO SIMÃO GARCIA” - **ART:** 28027230231739625 - (Contendo Folha 3/8);
- 14. PROJETO ESTRUTURAL - CONCRETO ARMADO - ASSUNTO:** CONSTRUÇÃO DE QUIOSQUE PARA IMPLANTAÇÃO DE LANCHONETE E BANHEIROS COM ACESSIBILIDADE NO PARQUE TURISTICO “JOÃO SIMÃO GARCIA” - **ART:** 28027230231739625 - (Contendo Folha 4/8);
- 15. PROJETO ESTRUTURAL - CONCRETO ARMADO - ASSUNTO:** CONSTRUÇÃO DE QUIOSQUE PARA IMPLANTAÇÃO DE LANCHONETE E BANHEIROS COM ACESSIBILIDADE NO PARQUE TURISTICO “JOÃO SIMÃO GARCIA” - **ART:** 28027230231739625 - (Contendo Folha 5/8);
- 16. PROJETO ESTRUTURAL - CONCRETO ARMADO - ASSUNTO:** CONSTRUÇÃO DE QUIOSQUE PARA IMPLANTAÇÃO DE LANCHONETE E BANHEIROS COM ACESSIBILIDADE NO PARQUE TURISTICO “JOÃO SIMÃO GARCIA” - **ART:** 28027230231739625 - (Contendo Folha 6/8);
- 17. PROJETO ESTRUTURAL - ESTRUTURA METÁLICA - ASSUNTO:** CONSTRUÇÃO DE QUIOSQUE PARA IMPLANTAÇÃO DE LANCHONETE E BANHEIROS COM ACESSIBILIDADE NO PARQUE TURISTICO “JOÃO SIMÃO GARCIA” - **ART:** 28027230231739625 - (Contendo Folha 7/8);
- 18. PROJETO ESTRUTURAL - ESTRUTURA METÁLICA - ASSUNTO:** CONSTRUÇÃO DE QUIOSQUE PARA IMPLANTAÇÃO DE LANCHONETE E BANHEIROS COM ACESSIBILIDADE NO PARQUE TURISTICO “JOÃO SIMÃO GARCIA” - **ART:** 28027230231739625 - (Contendo Folha 8/8);
- 19. MEMORIAL DESCRITIVO - OBRA:** CONSTRUÇÃO DE QUIOSQUE PARA IMPLANTAÇÃO DE LANCHONETE E BANHEIROS COM ACESSIBILIDADE - **LOCAL:** PARQUE TURISTICO “JOÃO SIMÃO GARCIA” - BURITAMA-S.P. - (Contendo 49 Páginas);
- 20. CRITÉRIO DE MEDIÇÃO - OBJETO:** CONSTRUÇÃO DE QUIOSQUE PARA IMPLANTAÇÃO DE LANCHONETE E BANHEIROS ACESSÍVEL NO PARQUE TURISTICO “JOÃO SIMÃO GARCIA” - (Contendo 35 Páginas);





Governo do Município de Buritama

Paço Municipal “Nésio Cardoso”

CNPJ. 44.435.121/0001-31

- 21. MEMÓRIA DE CÁLCULO FORMALIZAÇÃO** - **OBRA:** CONSTRUÇÃO DE QUIOSQUE PARA IMPLANTAÇÃO DE LANCHONETE E BANHEIRO ACESSÍVEL NO PARQUE TURISTICO “JOÃO SIMÃO GARCIA” - (Contendo 09 Páginas);
- 22. PLANILHA ORÇAMENTÁRIA** - **OBRA:** CONSTRUÇÃO DE QUIOSQUE PARA IMPLANTAÇÃO DE LANCHONETE E BANHEIRO ACESSÍVEL NO PARQUE TURISTICO “JOÃO SIMÃO GARCIA” - (Contendo 04 Páginas);
- 23. PCI. 818-01 - CUSTOS DE COMPOSIÇÕES ANALÍTICO / SINAPI** - (Contendo 07 Páginas - Páginas: 1 / 1792 / 1793 / 2613 / 2630 / 2631 / 3336);
- 24. CÁLCULO DO BDI** - **OBRA:** CONSTRUÇÃO DE QUIOSQUE PARA IMPLANTAÇÃO DE LANCHONETE E BANHEIRO ACESSÍVEL NO PARQUE TURISTICO “JOÃO SIMÃO GARCIA” - (Contendo 01 Página);
- 25. CRONOGRAMA FÍSICO FINANCEIRO** - **OBRA:** CONSTRUÇÃO DE QUIOSQUE PARA IMPLANTAÇÃO DE LANCHONETE E BANHEIROS COM ACESSIBILIDADE - **LOCAL:** PARQUE TURISTICO “JOÃO SIMÃO GARCIA” - (Contendo 01 Página);
- 26. CRONOGRAMA FÍSICO - DESEMBOLSO E APLICAÇÃO DOS RECURSOS** - **OBRA:** CONSTRUÇÃO DE QUIOSQUE PARA IMPLANTAÇÃO DE LANCHONETE E BANHEIROS COM ACESSIBILIDADE NO PARQUE TURISTICO “JOÃO SIMÃO GARCIA” - (Contendo 04 Páginas);
- 27. SONDAGEM** = “OFÍCIO”; PLANTA DE LOCALIZAÇÃO DA SONDAGEM (ÁREA 01 - DESENHO 01/01), SONDAGEM À PERCUSSÃO COM ENSAIOS “SPT” = SONDAGEM SP-01-A1, SONDAGEM SP-02-A1, SONDAGEM SP-03-A1, SONDAGEM SP-04-A1, SONDAGEM SP-05-A1, SONDAGEM SP-06-A1, SONDAGEM SP-07-A1; PLANTA DE LOCALIZAÇÃO DA SONDAGEM (ÁREA 02 - DESENHO 01/01), SONDAGEM À PERCUSSÃO COM ENSAIOS “SPT” = SONDAGEM SP-01-A2 (FOLHA 01) - SONDAGEM SP-01-A2 (FOLHA 02), SONDAGEM SP-02-A2 (FOLHA 01) - SONDAGEM SP-02-A2 (FOLHA 02), SONDAGEM SP-03-A2 (FOLHA 01) - SONDAGEM SP-03-A2 (FOLHA 02); SONDAGEM SP-04-A2 (FOLHA 01) - SONDAGEM SP-04-A2 (FOLHA 02); PLANTA DE LOCALIZAÇÃO DA SONDAGEM (ÁREA 03 - DESENHO 01/01), SONDAGEM À PERCUSSÃO COM ENSAIOS “SPT” = SONDAGEM SP-01-A3 (FOLHA 01); PLANTA DE LOCALIZAÇÃO DA SONDAGEM (ÁREA 04 - DESENHO 01/01) - SONDAGEM À PERCUSSÃO COM ENSAIOS “SPT” = SONDAGEM SP-01-A4 (FOLHA 01) - SONDAGEM SP-01-A4 (FOLHA 02), SONDAGEM SP-02-A4 (FOLHA 01) - SONDAGEM SP-02-A4 (FOLHA 02); ANOTAÇÃO DE RESPONSABILIDADE TÉCNICA - ART DE OBRA OU SERVIÇO 28027230190210676 - (Contendo 29 Páginas);
- 28. ANOTAÇÃO DE RESPONSABILIDADE TÉCNICA** - ART DE OBRA OU SERVIÇO 28027230231764577 - (Contendo 02 Páginas);
- 29. ANOTAÇÃO DE RESPONSABILIDADE TÉCNICA** - ART DE OBRA OU SERVIÇO 28027230231739625 - (Contendo 02 Páginas);
- 30. TERMO DE REFERÊNCIA** - **DESCRIÇÃO:** CONSTRUÇÃO DE QUIOSQUE PARA IMPLANTAÇÃO DE LANCHONETE E BANHEIRO ACESSÍVEL NO PARQUE TURÍSTICO “JOÃO SIMÃO GARCIA” - (Contendo 12 Páginas).

ATENÇÃO:

01. Os documentos relacionados neste Anexo I encontram-se anexados no Processo Licitatório nº. 32/2024-DMCLGC/-GMB. Havendo dúvidas em relação ao contido nas cópias dos documentos retro citados, devidamente anexadas de forma digitalizada

EDITAL DE LICITAÇÃO Nº. 05/2024	PROCESSO LICITATÓRIO Nº. 32/2024 - DMCLGC-GMB	CONCORRÊNCIA NA FORMA ELETRÔNICA Nº. 05/2024
---------------------------------	---	--

DEPARTAMENTO MUNICIPAL DE COMPRAS, LICITAÇÕES E GESTÃO DE CONTRATOS

Rua Maria Florinda, nº. 1463 - Bairro Centro - CEP. 15.290-000 - Buritama - S.P.

Telefone (18) 3190-1287



OBJETIVOS
DE DESENVOLVIMENTO
SUSTENTÁVEL



Governo do Município de Buritama

Paço Municipal “Nésio Cardoso”

CNPJ. 44.435.121/0001-31

neste Anexo I, os referidos documentos poderão ser consultados in loco, junto ao Departamento Municipal de Compras, Licitações e Gestão de Contratos do Governo do Município de Buritama, localizado na Rua Maria Florinda, nº. 1463, bairro Centro, em Buritama-S.P. A documentação técnica relacionada neste Anexo I, está também respectivamente disponibilizada separada do Edital de Licitação, no seguinte endereço eletrônico (link): <http://docs.buritama.sp.gov.br/public/licitacaop> - Concorrência na forma Eletrônica nº. 05/2024.

02. No endereço eletrônico (link): <http://docs.buritama.sp.gov.br/public/licitacaop> - Concorrência na forma Eletrônica nº. 05/2024, está também disponível o seguinte arquivo: **“BOLETIM REFERENCIAL DE CUSTOS - COMPOSIÇÃO DE SERVIÇO” / VERSÃO 191 - CDHU** com 392 páginas. A finalidade deste arquivo, no caso de eventual dúvida, é subsidiar no que for pertinente, a Planilha Orçamentária e se for o caso, demais documentos respectivamente relacionados neste Anexo I. O arquivo retro citado, por ser numeroso e por subsidiar apenas itens específicos da Planilha Orçamentária e se for o caso, demais documentos relacionados neste Anexo I, não está anexado no Edital de Licitação da Concorrência na Forma Eletrônica nº. 05/2024, mas conforme mencionado, se encontra disponibilizado para consulta no endereço eletrônico acima citado / destacado.



OBJETIVOS
DE DESENVOLVIMENTO
SUSTENTÁVEL

EDITAL DE LICITAÇÃO Nº. 05/2024

PROCESSO LICITATÓRIO Nº. 32/2024 - DMCLGC-GMB

CONCORRÊNCIA NA FORMA ELETRÔNICA Nº. 05/2024

DEPARTAMENTO MUNICIPAL DE COMPRAS, LICITAÇÕES E GESTÃO DE CONTRATOS

Rua Maria Florinda, nº. 1463 - Bairro Centro - CEP. 15.290-000 - Buritama - S.P.

Telefone (18) 3190-1287



Governo do Município de Buritama

Paço Municipal “Nésio Cardoso”

CNPJ. 44.435.121/0001-31

ITEM 1 DO ANEXO I

ESTUDO TÉCNICO PRELIMINAR - **OBRA:** CONSTRUÇÃO DE QUIOSQUE PARA IMPLANTAÇÃO DE LANCHONETE E BANHEIRO ACESSÍVEL - **LOCAL:** PARQUE TURISTICO “JOÃO SIMÃO GARCIA” - BURITAMA-S.P. - (Contendo 04 Páginas).



Governo do Município de Buritama

Paço Municipal “Nésio Cardoso”

CNPJ. 44.435.121/0001-31

ESTUDO TÉCNICO PRELIMINAR

OBRA: Construção de quiosque para implantação de lanchonete e banheiro acessível;
LOCAL: Parque Turístico “João Simão Garcia”, Buritama – SP.

1. Descrição da necessidade

O Parque Turístico Municipal “João Simão Garcia”, recebeu investimentos para sua revitalização iniciando pelos sanitários, acessibilidade, quiosques para os visitantes, portaria nova e vias pavimentadas. Ficou para essa etapa subsequente a reforma do único restaurante que atende os frequentadores da praia. Mas para não priva-los desse serviço por um período extenso, pela grande reforma em razão da atual condição do prédio onde está instalado, a administração pública optou por construir um outro prédio dentro das normas vigentes e assim não deixar, os frequentadores do parque, sem a opção de ser atendido em itens que já tem o hábito de consumir nesse local.

Para as Obras e serviços, a empresa executora designada fornecerá toda a Mão de Obra, Material, Máquinas Equipamentos e EPs necessários para a realização dos trabalhos previstos em detalhes, constantes do projeto.

Todos os serviços a serem executados deverão obedecer rigorosamente aos respectivos projetos, e em casos omissos serão obedecidas as **normas da ABNT**, adotando-se o critério mais rigoroso e seguro.

2. Área requisitante

Departamento Municipal de Engenharia, Obras e Serviços Públicos.

3. Descrição dos requisitos da Contratação

O objetivo é a efetiva aplicação de boas práticas sustentáveis nas licitações promovidas pela Administração Pública, em atendimento ao art. 170 da CF/1998 e a lei nº 14.133/21.

- Efetuar o descarte de materiais em observância à política de responsabilidade sócio ambiental adotada pelo órgão.
- Obedecer às normas técnicas, de saúde, higiene e de segurança do trabalho, de acordo com as normas do MTE.

Avenida Frei Marcelo Manilla, nº. 700 - Bairro Centro - CEP 15.290-000 - Buritama - SP.
Fone (18) 3190-1287



OBJETIVOS
DE DESENVOLVIMENTO
SUSTENTÁVEL



OBJETIVOS
DE DESENVOLVIMENTO
SUSTENTÁVEL



Governo do Município de Buritama

Paço Municipal “Nésio Cardoso”

CNPJ. 44.435.121/0001-31



Governo do Município de Buritama

Paço Municipal “Nésio Cardoso”

CNPJ. 44.435.121/0001-31

- Racionalizar o uso de substâncias potencialmente tóxicas ou poluentes, informando, se for o caso, o tratamento adotado para o recolhimento dos resíduos;
- Substituir as substâncias tóxicas por outras atóxicas ou de menor toxicidade;
- Separar e acondicionar em recipientes adequados para destinação específica os resíduos de obras, separando o que pode ser reaproveitado e reciclado, demonstrando os procedimentos utilizados para recolhimento adequado dos materiais;
- Priorizar o emprego de mão de obra, materiais, tecnologias e matérias-primas de origem local na execução dos serviços;
- Providenciar o recolhimento dos materiais inservíveis e dos recipientes de tintas, vernizes, óleos e solventes originários dos serviços executados, para posterior repasse às empresas que industrializam, responsáveis pela reciclagem, reaproveitamento dos mesmos ou a destinação final ambientalmente correta, demonstrando os procedimentos utilizados para o recolhimento adequado dos materiais;
- Os materiais empregados pela Contratada deverão atender a melhor relação entre custos e benefícios, considerando-se os impactos ambientais, positivos e negativos, associação ao produto;
- A qualquer tempo a CONTRATANTE pode solicitar à CONTRADA a apresentação de relação de marcas e fabricantes dos produtos, podendo vir a solicitar a substituição de quaisquer itens por outros, com a mesma finalidade, considerados mais adequados do ponto de vista ambiental;
- Registro ou inscrição da empresa na entidade profissional competente da Pessoa Jurídica Licitante junto ao CREA (Conselho Regional de Engenharia e Agronomia) competente ou CAU (Conselho de Arquitetura e Urbanismo) competente, em plena validade;
- Qualificação técnica-operacional com atestados mínimos dos itens de maior relevância.

4. Levantamento de mercado

Considerando o grande vão livre, projetado na arquitetura, com a finalidade de atendimento do público, também considerando o menor peso resultante na estrutura, optamos por cobertura com estrutura em aço e o uso da telha padrão dos quiosques já reformados. Os ambientes de cozinha despensa e sanitários acessíveis serão em alvenaria revestidas com os materiais similares aos já utilizados nos outros prédios. A área de atendimento do público será aberta e com piso em concreto polido. Dessa maneira mantemos o padrão construtivo e o custo dentro de valores viáveis. Portanto é a melhor solução para atender o objetivo, tendo em vista a praticidade, economicidade e eficiência.

Avenida Frei Marcelo Maniã, nº. 700 - Bairro Centro - CEP 15.290-000 - Buritama - SP.
Fone (18) 3190-1287



OBJETIVOS
DE DESENVOLVIMENTO
SUSTENTÁVEL



OBJETIVOS
DE DESENVOLVIMENTO
SUSTENTÁVEL



Governo do Município de Buritama

Paço Municipal “Nésio Cardoso”

CNPJ. 44.435.121/0001-31



Governo do Município de Buritama

Paço Municipal “Nésio Cardoso”

CNPJ. 44.435.121/0001-31

5. Descrição da solução como um todo

A solução proposta é a contratação de empresa especializada para fornecimento de serviços descritos em projeto e documentação técnica, visando um resultado que atenda a expectativa dos munícipes com eficiência.

A Contratada fica obrigada a manter a qualidade dos serviços exigida neste, sob pena de sofrer as sanções legais aplicáveis, além de ser obrigada a reparar os prejuízos que causar a Contratante ou a terceiros, decorrentes da prestação do serviço.

Durante o período de execução, a Contratada deverá arcar com a totalidade dos custos envolvidos na execução do serviço, também avarias, se por imperícia e outros eventos, para os quais a Contratante não concorreu.

6. Estimativa das quantidades

A quantidade levantada pelo Departamento consiste em área de 282,83 m².

7. Estimativa do valor da contratação

Na solução escolhida, a composição da planilha orçamentária é **R\$ 917.871,99**.

Planilha orçamentária anexa ao presente estudo.

8. Justificativa para o parcelamento ou não da solução

Não há necessidade de parcelamento da solução apresentada.

9. Contratações correlatas e/ou interdependentes

Não há contratações correlatas para o objeto em estudo.

10. Alinhamento entre a Contratação e o Planejamento

10.1. Plano de Contratação Anual

O objeto da contratação está previsto no Plano de Contratações Anual 2024, conforme consta das informações básicas deste termo de referência.

- I) ID PCA no PNCP: 46379400000150-0-000012/2024
- II) Data da publicação no PNCP: 27 de dezembro de 2023
- III) DFD: 177/2023
- IV) Identificador da Futura Contratação: 986263-90052/2023

Avenida Frei Marcelo Maniã, nº. 700 - Bairro Centro - CEP 15.290-000 - Buritama - SP.
Fone (18) 3190-1287

OBJETIVOS
SUSTENTÁVEIS



OBJETIVOS
DE DESENVOLVIMENTO
SUSTENTÁVEL



Governo do Município de Buritama
Paço Municipal “Nésio Cardoso”
CNPJ. 44.435.121/0001-31



Governo do Município de Buritama
Paço Municipal “Nésio Cardoso”
CNPJ. 44.435.121/0001-31

10.2 Lei de Diretrizes Orçamentárias

LDO: Lei nº. 4.879

Programa: ENGENHARIA E SERVIÇOS PÚBLICOS URBANOS DE QUALIDADE

11. Benefícios a serem alcançados com a contratação

Disponibilizar para a população um local para lazer com segurança, com instalações sanitárias adequadas e com acessibilidade aos portadores de necessidades especiais.

12. Providências a serem adotadas

Não há providências adicionais a serem adotadas.

13. Possíveis impactos ambientais

Não há impactos ambientais a serem catalogados.

14. Declaração de viabilidade

Diante do exposto do presente objeto técnico declaro VIÁVEL este Estudo Técnico Preliminar.

15. Responsáveis

Leny Marçal Vieira
Responsável Técnica

Buritama – SP, 17 de novembro de 2023.

Avenida Frei Marcelo Maniã, nº. 700 - Bairro Centro - CEP 15.290-000 - Buritama - SP.
Fone (18) 3190-1287





Governo do Município de Buritama

Paço Municipal “Nésio Cardoso”

CNPJ. 44.435.121/0001-31

ITEM 2 DO ANEXO I

TERMO DE CONVÊNIO Nº. 074/2023, CELEBRADO ENTRE O ESTADO DE SÃO PAULO, PELA SECRETÁRIA DE TURISMO E VIAGENS E O MUNICÍPIO DE BURITAMA, OBJETIVANDO A TRANSFERÊNCIA DE RECURSOS FINANCEIROS DO FUNDO DE MELHORIAS DOS MUNICÍPIOS TURÍSTICOS PARA CONSTRUÇÃO DE QUIOSQUE PARA IMPLANTAÇÃO DE LANCHONETE E BANHEIROS COM ACESSIBILIDADE NO PARQUE TURÍSTICO JOÃO SIMÃO GARCIA - (Contendo 05 Páginas) E SEU RESPECTIVO TERMO DE CIÊNCIA E DE NOTIFICAÇÃO (REPASSES À ÓRGÃOS PÚBLICOS) - (Contendo 03 Páginas).



GOVERNO DO ESTADO DE SÃO PAULO
SECRETARIA DE TURISMO E VIAGENS
SECRETARIA DE TURISMO E VIAGENS



TERMO DE CONVÊNIO

CONVÊNIO Nº 074/2023

CONVÊNIO QUE ENTRE SI CELEBRAM O ESTADO DE SÃO PAULO, PELA SECRETARIA DE TURISMO E VIAGENS, E O MUNICÍPIO DE BURITAMA, OBJETIVANDO A TRANSFERÊNCIA DE RECURSOS FINANCEIROS DO FUNDO DE MELHORIAS DOS MUNICÍPIOS TURÍSTICOS PARA CONSTRUÇÃO DE QUIOSQUE PARA IMPLANTAÇÃO DE LANCHONETE E BANHEIROS COM ACESSIBILIDADE NO PARQUE TURÍSTICO JOÃO SIMÃO GARCIA

O Estado de São Paulo, por meio de sua Secretaria de Turismo e Viagens, CNPJ nº 08.574.719/0001-48, neste ato representado por seu Secretário ROBERTO ALVES DE LUCENA, portador da Cédula de Identidade RG nº [REDACTED] e do CPF nº [REDACTED], e o Município de BURITAMA, CNPJ nº 44.435.121/0001-31, neste ato representado pelo seu Prefeito RODRIGO ZACARIAS DOS SANTOS, RG nº [REDACTED] e do CPF nº [REDACTED] celebram o presente Convênio, mediante as cláusulas e condições que seguem:

CLÁUSULA PRIMEIRA

Do Objeto

Constitui objeto deste Convênio a transferência de recursos financeiros para CONSTRUÇÃO DE QUIOSQUE PARA IMPLANTAÇÃO DE LANCHONETE E BANHEIROS COM ACESSIBILIDADE NO PARQUE TURÍSTICO JOÃO SIMÃO GARCIA, de acordo com o Plano de Trabalho, cronograma físico-financeiro de desembolso e as especificações do Laudo Técnico, de 04/12/2023.

SERVIÇOS A SEREM EXECUTADOS:

1. SERVIÇOS INICIAIS;
2. FUNDAÇÃO;
3. SUPERESTRUTURA;
4. ALVENARIA;
5. REVESTIMENTO;
6. COBERTURA;
7. ESQUADRIAS;
8. REDE HIDROSSANITÁRIA;
9. ACESSIBILIDADE;
10. REDE ELÉTRICA;
11. PINTURA;
12. CALÇADA PERIMETRAL, PASSARELA DE ACESSO, PASSEIO PÚBLICO E ESTACIONAMENTO.



STTER2023000291DM

EDITAL DE LICITAÇÃO Nº. 05/2024

PROCESSO LICITATÓRIO Nº. 32/2024 - DMCLGC-GMB

CONCORRÊNCIA NA FORMA ELETRÔNICA Nº. 05/2024

DEPARTAMENTO MUNICIPAL DE COMPRAS, LICITAÇÕES E GESTÃO DE CONTRATOS

Rua Maria Florinda, nº. 1463 - Bairro Centro - CEP. 15.290-000 - Buritama - S.P.

Telefone (18) 3190-1287



OBJETIVOS
DE DESENVOLVIMENTO
SUSTENTÁVEL



Governo do Município de Buritama
Paço Municipal “Nésio Cardoso”
CNPJ. 44.435.121/0001-31



GOVERNO DO ESTADO DE SÃO PAULO
SECRETARIA DE TURISMO E VIAGENS
SECRETARIA DE TURISMO E VIAGENS



PARÁGRAFO ÚNICO: O Plano de Trabalho a que alude o “caput” desta cláusula poderá ser modificado para melhor adequação técnica ou financeira, mediante a prévia autorização do Secretário de Turismo e Viagens, vedada a alteração do objeto, salvo necessidade excepcional, devidamente justificada, e mediante prévio atendimento dos seguintes requisitos:

1. Estrita observância das finalidades do Fundo de Melhoria das Estâncias, nos termos do artigo da Lei nº 16.283, de 15 de julho de 2016;
2. Manifestação favorável do Conselho de Orientação e Controle do fundo a que se refere o item I deste parágrafo único;
3. Autorização do Secretário de Turismo e Viagens.

CLÁUSULA SEGUNDA

Da Execução

São executores do presente Convênio:

I. pelo ESTADO, a Secretaria de Turismo e Viagens, doravante denominada SECRETARIA, cuja fiscalização será exercida por seu corpo técnico;

II. pelo Município, a Prefeitura do Município de BURITAMA, doravante denominada MUNICÍPIO, cujos, gestor e responsável técnico, foram indicados pelo Prefeito através da portaria, que faz parte integrante do presente instrumento.

CLÁUSULA TERCEIRA

Das Obrigações dos Partícipes

Para a execução do presente Convênio a SECRETARIA e o MUNICÍPIO terão as seguintes obrigações:

I – Compete à SECRETARIA:

- a) analisar e aprovar a documentação técnica do objeto do presente Convênio, as prestações de contas dos recursos repassados e os laudos de vistoria técnica;
- b) acompanhar e supervisionar a execução do objeto do presente Convênio, ambos de responsabilidade técnica do MUNICÍPIO;
- c) repassar ao MUNICÍPIO os recursos alocados, de acordo com a Cláusula Sexta do presente Convênio.

II – Compete ao MUNICÍPIO:

- a) executar, direta ou indiretamente, sob sua responsabilidade, as obras previstas neste Convênio, iniciando-se no prazo de até 180 (cento e oitenta) dias, contados da assinatura deste instrumento, em conformidade com o cronograma físico-financeiro de desembolso, que integram o Plano de Trabalho, observados os melhores padrões de qualidade e economia;
- b) acompanhar e fiscalizar a execução do objeto do presente Convênio;
- c) responsabilizar-se tecnicamente pela execução do objeto do presente Convênio;
- d) submeter, com antecedência razoável à aprovação da SECRETARIA, quaisquer alterações que venham a ser feitas nos programas estabelecidos;
- e) colocar à disposição da SECRETARIA, a documentação referente à aplicação dos recursos financeiros recebidos, permitindo sua mais ampla fiscalização;



STTER2023000291DM



**OBJETIVOS
DE DESENVOLVIMENTO
SUSTENTÁVEL**



Governo do Município de Buritama
Paço Municipal “Nésio Cardoso”
CNPJ. 44.435.121/0001-31



GOVERNO DO ESTADO DE SÃO PAULO
SECRETARIA DE TURISMO E VIAGENS
SECRETARIA DE TURISMO E VIAGENS



- f) complementar com recursos próprios aqueles repassados pela SECRETARIA, cobrindo o custo total da execução do objeto do presente Convênio;
- g) prestar contas das aplicações decorrentes deste Convênio, conforme Manual de Orientação cedido pela SECRETARIA, sem prejuízo do atendimento das instruções específicas do Tribunal de Contas do Estado;
- h) responsabilizar-se pelos encargos trabalhistas, previdenciários, fiscais, comerciais e outros resultantes do presente Convênio, bem assim por eventuais danos ou prejuízos causados a terceiros em decorrência da execução deste ajuste, isentando a SECRETARIA de qualquer responsabilidade;
- i) instalar e manter placa de identificação do objeto do presente Convênio, de acordo com modelo oficial oferecido pela SECRETARIA;
- j) atender em seus projetos e obras as normas de acessibilidade de pessoas portadoras de necessidades especiais, em especial a Lei Federal 10.098 de 19/12/2000; a Lei Federal 13.146 de 06/07/2015; a Lei Estadual 11.263 de 12/11/2002 e a NBR 9.050 de setembro de 1994 e suas alterações.

CLÁUSULA QUARTA

Do Valor

O valor do presente Convênio é de R\$ 937.228,76 (novecentos e trinta e sete mil, duzentos e vinte e oito reais e setenta e seis centavos), sendo o valor de R\$ 571.081,63 (quinhentos e setenta e um mil, oitenta e um reais e sessenta e três centavos) de responsabilidade do ESTADO e o valor de R\$ 366.147,13 (trezentos e sessenta e seis mil, cento e quarenta e sete reais e treze centavos), e/ou o que exceder, de responsabilidade do MUNICÍPIO.

CLÁUSULA QUINTA

Dos Recursos

Os recursos a serem transferidos ao MUNICÍPIO, originários do Fundo de Melhoria dos Municípios Turísticos, onerarão o Elemento Econômico 4.4.40.51.01 Transferência a Municípios/Obras, U.G.E. DADETUR 500.102, P.T.Res 500.110; Programa de Trabalho PT 23.695.5002.6195.0000.

§1º - Os recursos transferidos pela SECRETARIA ao MUNICÍPIO em função deste Convênio, serão depositados em conta vinculada no Banco do Brasil S.A., devendo ser aplicados, exclusivamente, na execução do objeto deste Convênio.

§2º - O MUNICÍPIO deverá observar, ainda as seguintes regras:

1. no período correspondente ao intervalo entre a liberação e sua efetiva utilização, os recursos financeiros deverão ser aplicados, por intermédio do Banco do Brasil S.A., observado o disposto no § 1º desta cláusula, em caderneta de poupança se o seu uso for igual ou superior a um mês ou em operação de mercado aberto lastreada em título da dívida pública, quando a utilização dos recursos se verificar em prazos menores que um mês;
2. as receitas financeiras serão exclusivamente aplicadas no objeto deste Convênio;
3. os extratos bancários contendo o movimento diário (histórico) da conta bancária, juntamente com a documentação referente à aplicação das disponibilidades financeiras a serem fornecidos pela Instituição Financeira, integrarão a prestação de contas tratada na Cláusula Terceira, inciso II, alínea “g” deste instrumento;
4. o descumprimento do disposto neste parágrafo obrigará o MUNICÍPIO à restituição do numerário recebido, acrescido da remuneração das respectivas aplicações financeiras até a data do efetivo depósito;



STTER2023000291DM



OBJETIVOS
DE DESENVOLVIMENTO
SUSTENTÁVEL



Governo do Município de Buritama

Paço Municipal “Nésio Cardoso”

CNPJ. 44.435.121/0001-31



GOVERNO DO ESTADO DE SÃO PAULO
SECRETARIA DE TURISMO E VIAGENS
SECRETARIA DE TURISMO E VIAGENS



5. as notas fiscais/faturas ou comprovantes de despesas efetuadas serão emitidos em nome do MUNICÍPIO, devendo mencionar “Convênio ST/DADETUR”, seguido do número constante do preâmbulo deste instrumento.

CLÁUSULA SEXTA

Da Liberação dos recursos

Os recursos de responsabilidade da SECRETARIA serão repassados parceladamente ao MUNICÍPIO em conformidade com o cronograma físico-financeiro de desembolso, constante do plano de trabalho, em 02 (duas) parcelas, nos termos do Decreto Estadual nº 66.173/2021.

I. 1ª parcela: no valor de R\$ 285.540,81 (duzentos e oitenta e cinco mil, quinhentos e quarenta reais e oitenta e um centavos), a que alude o “caput” desta cláusula, que será repassada após a expedição da ordem de serviço

II. 2ª parcela: no valor de R\$ 285.540,82 (duzentos e oitenta e cinco mil, quinhentos e quarenta reais e oitenta e dois centavos), a ser paga em até 30 (trinta) dias a partir da aprovação de contas relativas à parcela anterior, observado o disposto no inciso I do §3º do artigo 116 da Lei Federal nº 8.666 de 21 de junho de 1993, com suas alterações.

PARÁGRAFO ÚNICO – A realização dos repasses fica condicionada a inexistência de registro em nome do MUNICÍPIO junto ao CADIN ESTADUAL, em conformidade com o artigo 6º, da Lei nº 12.799, de 11 de janeiro de 2008, regulamentada pelo Decreto nº 53.455, de 19 de setembro de 2008.

CLÁUSULA SÉTIMA

Da Denúncia e da Rescisão

Este Convênio poderá ser denunciado a qualquer tempo, mediante notificação prévia de 30 (trinta) dias, e será rescindido na hipótese de descumprimento de suas cláusulas ou infração legal.

CLÁUSULA OITAVA

Da Responsabilidade do MUNICÍPIO

Obriga-se o MUNICÍPIO nos casos de não utilização dos recursos para o fim convencionado, aplicação indevida destes ou rescisão do ajuste, a devolvê-los, atualizados monetariamente pelos índices da caderneta de poupança, a partir da data do repasse.

CLÁUSULA NONA

Do Prazo

O prazo de vigência do presente Convênio é de 1080 (um mil e oitenta) dias, a partir da data de assinatura deste instrumento.



STTER2023000291DM



OBJETIVOS
DE DESENVOLVIMENTO
SUSTENTÁVEL



Governo do Município de Buritama

Paço Municipal “Nésio Cardoso”

CNPJ. 44.435.121/0001-31



GOVERNO DO ESTADO DE SÃO PAULO
SECRETARIA DE TURISMO E VIAGENS
SECRETARIA DE TURISMO E VIAGENS



PARÁGRAFO ÚNICO – Havendo motivo relevante e interesse dos partícipes, o presente Convênio poderá ter seu prazo de execução prorrogado mediante termo aditivo e prévia autorização do Secretário de Turismo e Viagens, observado o limite máximo de 5 (cinco) anos de vigência.

CLÁUSULA DÉCIMA

Do Foro

Fica eleito o Foro da Comarca da capital para dirimir dúvidas oriundas da execução deste Convênio, após esgotadas as respectivas instâncias administrativas.

E, por estarem de acordo, assinam os partícipes o presente instrumento, com suas 2 (duas) testemunhas também abaixo assinadas.

São Paulo, 21 de dezembro de 2023

RODRIGO ZACARIAS DOS SANTOS
Prefeito
PREFEITURA MUNICIPAL DE BURITAMA

ROBERTO ALVES DE LUCENA
Secretário de Turismo e Viagens
SECRETARIA DE TURISMO/GABINETE DO SECRETARIO

TESTEMUNHA(S):

ANTONIO VAZ SERRALHA - Diretor do DADETUR

SECRETARIA DE TURISMO/DEPARTAMENTO DE APOIO AO DESENVOLVIMENTO DOS MUNICIPIOS
TURISTICOS

ALINE DE ASSIS BERNARDO - Assessor Técnico V

SECRETARIA DE TURISMO/DEPARTAMENTO DE APOIO AO DESENVOLVIMENTO DOS MUNICIPIOS
TURISTICOS



Assinado com senha por: RODRIGO ZACARIAS DOS SANTOS - 21/12/2023 às 11:34:49
Assinado com senha por: ANTONIO VAZ SERRALHA - 21/12/2023 às 11:29:42
Assinado com senha por: ALINE DE ASSIS BERNARDO - 21/12/2023 às 13:16:46
Assinado com senha por: ROBERTO ALVES DE LUCENA - 21/12/2023 às 13:52:58
Documento N°: 050241A2955970 - consulta é autenticada em:
<https://demandas.spsimpapel.sp.gov.br/demandas/documento/050241A2955970>



STTER2023000291DM



OBJETIVOS
DE DESENVOLVIMENTO
SUSTENTÁVEL



Governo do Município de Buritama
Paço Municipal “Nésio Cardoso”
CNPJ. 44.435.121/0001-31



GOVERNO DO ESTADO DE SÃO PAULO
SECRETARIA DE TURISMO E VIAGENS
SECRETARIA DE TURISMO E VIAGENS



ANEXO RP-03 – TERMO DE CIÊNCIA E DE NOTIFICAÇÃO
(REPASSES A ÓRGÃOS PÚBLICOS)

ÓRGÃO CONCESSOR: Secretaria de Turismo e Viagens do Estado de São Paulo

ÓRGÃO BENEFICIÁRIO: Município de Buritama

Nº DO CONVÊNIO: (1) 074/2023

TIPO DE CONCESSÃO: (2) Convênio

VALOR DO AJUSTE (3): R\$ 571.081,63

VALOR REPASSADO(3):

EXERCÍCIO (3): 2023

Pelo presente TERMO, nós, abaixo identificados:

1. Estamos CIENTES de que:

- a) o ajuste acima referido e seus aditamentos, bem como o processo das respectivas prestações de contas, estarão sujeitos a análise e julgamento pelo Tribunal de Contas do Estado de São Paulo, cujo trâmite processual ocorrerá pelo sistema eletrônico;
- b) poderemos ter acesso ao processo, tendo vista e extraído cópias das manifestações de interesse, Despachos e Decisões, mediante regular cadastramento no Sistema de Processo Eletrônico, em consonância com o estabelecido na Resolução nº 01/2011 do TCESP;
- c) além de disponíveis no processo eletrônico, todos os Despachos e Decisões que vierem a ser tomados, relativamente ao aludido processo, serão publicados no Diário Oficial do Estado, Caderno do Poder Legislativo, parte do Tribunal de Contas do Estado de São Paulo, em conformidade com o artigo 90 da Lei Complementar nº 709, de 14 de janeiro de 1993, iniciando-se, a partir de então, a contagem dos prazos processuais, conforme regras do Código de Processo Civil;
- d) as informações pessoais dos responsáveis pelos órgãos conessor e beneficiário, bem como do interveniente e interessados, estão cadastradas no módulo eletrônico do “Cadastro Corporativo TCESP – CadTCESP”, nos termos previstos no Artigo 2º das Instruções nº01/2020, conforme “Declaração(ões) de Atualização Cadastral” anexa (s);

2. Damos-nos por NOTIFICADOS para:

- a) O acompanhamento dos atos do processo até seu julgamento final e consequente publicação;
- b) Se for o caso e de nosso interesse, nos prazos e nas formas legais e regimentais, exercer o direito de defesa, interpor recursos e o que mais couber.

LOCAL e DATA: São Paulo, 08 de Dezembro de 2023

AUTORIDADE MÁXIMA DO ÓRGÃO/ENTIDADE CONCESSOR:



STCAP2023000407DM



OBJETIVOS
DE DESENVOLVIMENTO
SUSTENTÁVEL



Governo do Município de Buritama
Paço Municipal “Nésio Cardoso”
CNPJ. 44.435.121/0001-31



GOVERNO DO ESTADO DE SÃO PAULO
SECRETARIA DE TURISMO E VIAGENS
SECRETARIA DE TURISMO E VIAGENS



Nome: ROBERTO ALVES DE LUCENA

Cargo: Secretário de Turismo e Viagens

CPF: [REDACTED]

ORDENADOR DE DESPESAS DO ÓRGÃO/ENTIDADE CONCESSOR:

Nome: ANTONIO VAZ SERRALHA

Cargo: Diretor do DADETUR

CPF: [REDACTED]

AUTORIDADE MÁXIMA DO ÓRGÃO/ENTIDADE BENEFICIÁRIO:

Nome: RODRIGO ZACARIAS DOS SANTOS

Cargo: Prefeito

CPF: [REDACTED]

Responsáveis que assinaram o ajuste e/ou Parecer Conclusivo PELO ÓRGÃO/ENTIDADE CONCESSOR:

Nome: ROBERTO ALVES DE LUCENA

Cargo: Secretário

CPF: [REDACTED]

Nome: ANTONIO VAZ SERRALHA

Cargo: Diretor do DADETUR

CPF: [REDACTED]

Responsáveis que assinaram o ajuste e respectiva prestação de contas PELO ÓRGÃO/ENTIDADE BENEFICIÁRIO:

Nome: RODRIGO ZACARIAS DOS SANTOS

Cargo: Prefeito

CPF: [REDACTED]

(1) Quando for o caso.

(2) Convênio, Auxílio, Subvenção ou Contribuição.

(3) Valor repassado e exercício, quando se tratar de processo de prestação de contas

(*) - O Termo de Ciência e Notificação e/ou Cadastro do(s) Responsável(is) deve identificar as pessoas físicas que tenham concorrido para a prática do ato jurídico, na condição de ordenador da despesa; de partes contratantes; de responsáveis por ações de acompanhamento, monitoramento e avaliação; de responsáveis por processos licitatórios; de responsáveis por prestações de contas; de responsáveis com atribuições previstas em atos legais ou administrativos e de interessados relacionados a processos de competência deste Tribunal. Na hipótese de prestações



STCAP2023000407DM



OBJETIVOS
DE DESENVOLVIMENTO
SUSTENTÁVEL



Governo do Município de Buritama
Paço Municipal “Nésio Cardoso”
CNPJ. 44.435.121/0001-31



GOVERNO DO ESTADO DE SÃO PAULO
SECRETARIA DE TURISMO E VIAGENS
SECRETARIA DE TURISMO E VIAGENS



de contas, caso o signatário do parecer conclusivo seja distinto daqueles já arrolados como subscritores do Termo de Ciência e Notificação, será ele objeto de notificação específica. *(inciso acrescido pela Resolução nº 11/2021).*

São Paulo, 21 de dezembro de 2023

RODRIGO ZACARIAS DOS SANTOS
Prefeito
PREFEITURA MUNICIPAL DE BURITAMA

ANTONIO VAZ SERRALHA
Diretor do DADETUR
SECRETARIA DE TURISMO/DEPARTAMENTO DE APOIO AO DESENVOLVIMENTO DOS MUNICIPIOS
TURISTICOS

ROBERTO ALVES DE LUCENA
Secretário de Turismo e Viagens
SECRETARIA DE TURISMO/GABINETE DO SECRETARIO



Assinado com senha por: RODRIGO ZACARIAS DOS SANTOS - 21/12/2023 às 11:25:21
Assinado com senha por: ANTONIO VAZ SERRALHA - 21/12/2023 às 12:15:15
Assinado com senha por: ROBERTO ALVES DE LUCENA - 21/12/2023 às 13:53:00
Documento Nº: 050241A2955971 - consulta é autenticada em:
<https://demandas.spsempapel.sp.gov.br/demandas/documento/050241A2955971>



STCAP2023000407DM



OBJETIVOS
DE DESENVOLVIMENTO
SUSTENTAVEL

EDITAL DE LICITAÇÃO Nº. 05/2024

PROCESSO LICITATÓRIO Nº. 32/2024 - DMCLGC-GMB

CONCORRÊNCIA NA FORMA ELETRÔNICA Nº. 05/2024

DEPARTAMENTO MUNICIPAL DE COMPRAS, LICITAÇÕES E GESTÃO DE CONTRATOS
Rua Maria Florinda, nº. 1463 - Bairro Centro - CEP. 15.290-000 - Buritama - S.P.
Telefone (18) 3190-1287



Governo do Município de Buritama

Paço Municipal “Nésio Cardoso”

CNPJ. 44.435.121/0001-31

ITEM 3 DO ANEXO I

MAPA DE LOCALIZAÇÃO - LOCALIZAÇÃO DA CONSTRUÇÃO DE QUIOSQUE PARA IMPLANTAÇÃO DE LANCHONETE E BANHEIROS COM ACESSIBILIDADE NO PARQUE TURISTICO “JOÃO SIMÃO GARCIA” - ART: 28027230231764577 - (Contendo Folha Única).

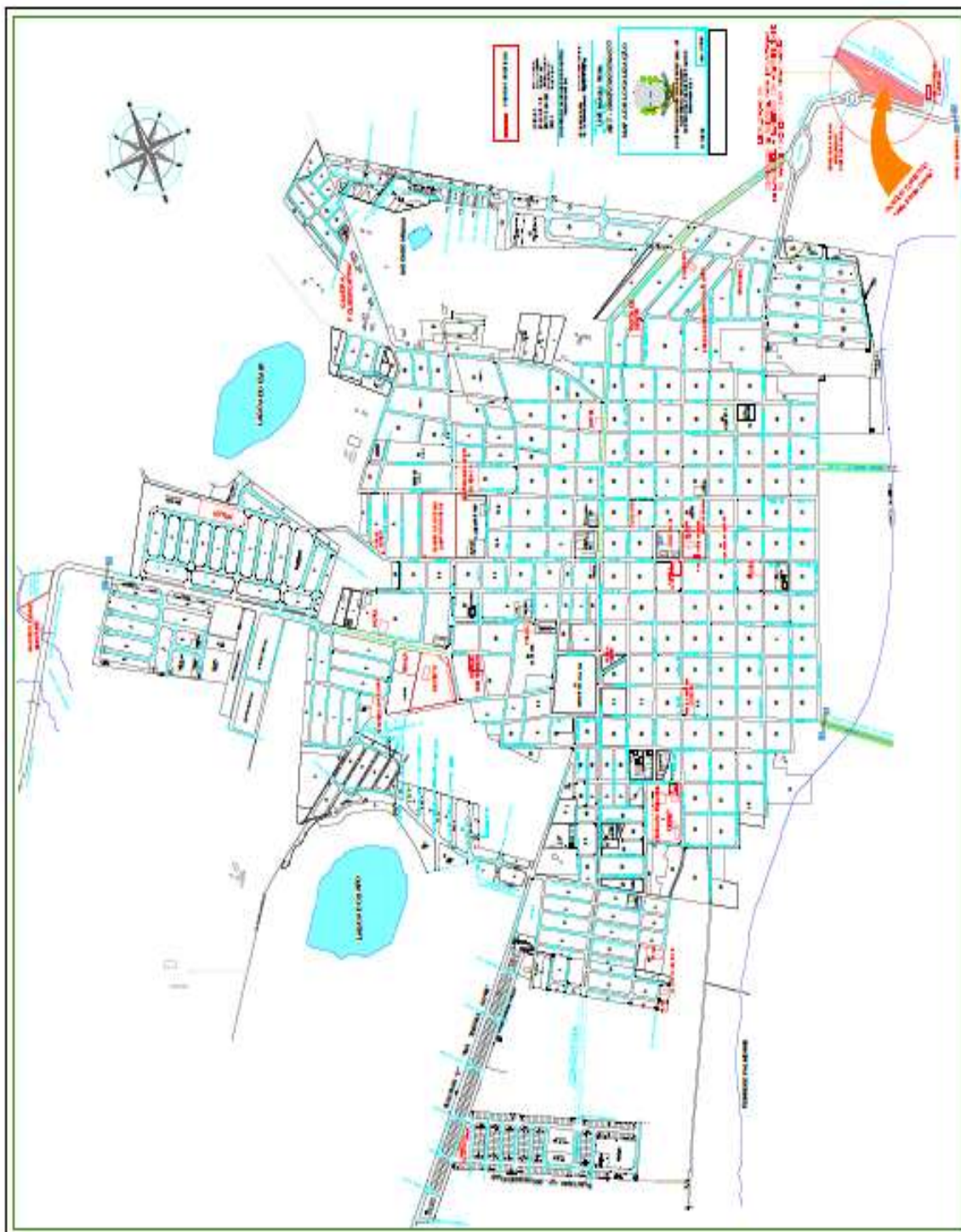



Governo do Município de Buritama

Paço Municipal “Nésio Cardoso”

CNPJ. 44.435.121/0001-31

ITEM 4 DO ANEXO I

PROJETO ARQUITETÔNICO - IMPLANTAÇÃO - ASSUNTO: CONSTRUÇÃO DE QUIOSQUE PARA IMPLANTAÇÃO DE LANCHONETE E BANHEIROS COM ACESSIBILIDADE NO PARQUE TURISTICO “JOÃO SIMÃO GARCIA” - **ART:** 28027230231764577 - (Contenda Folha 01/04).

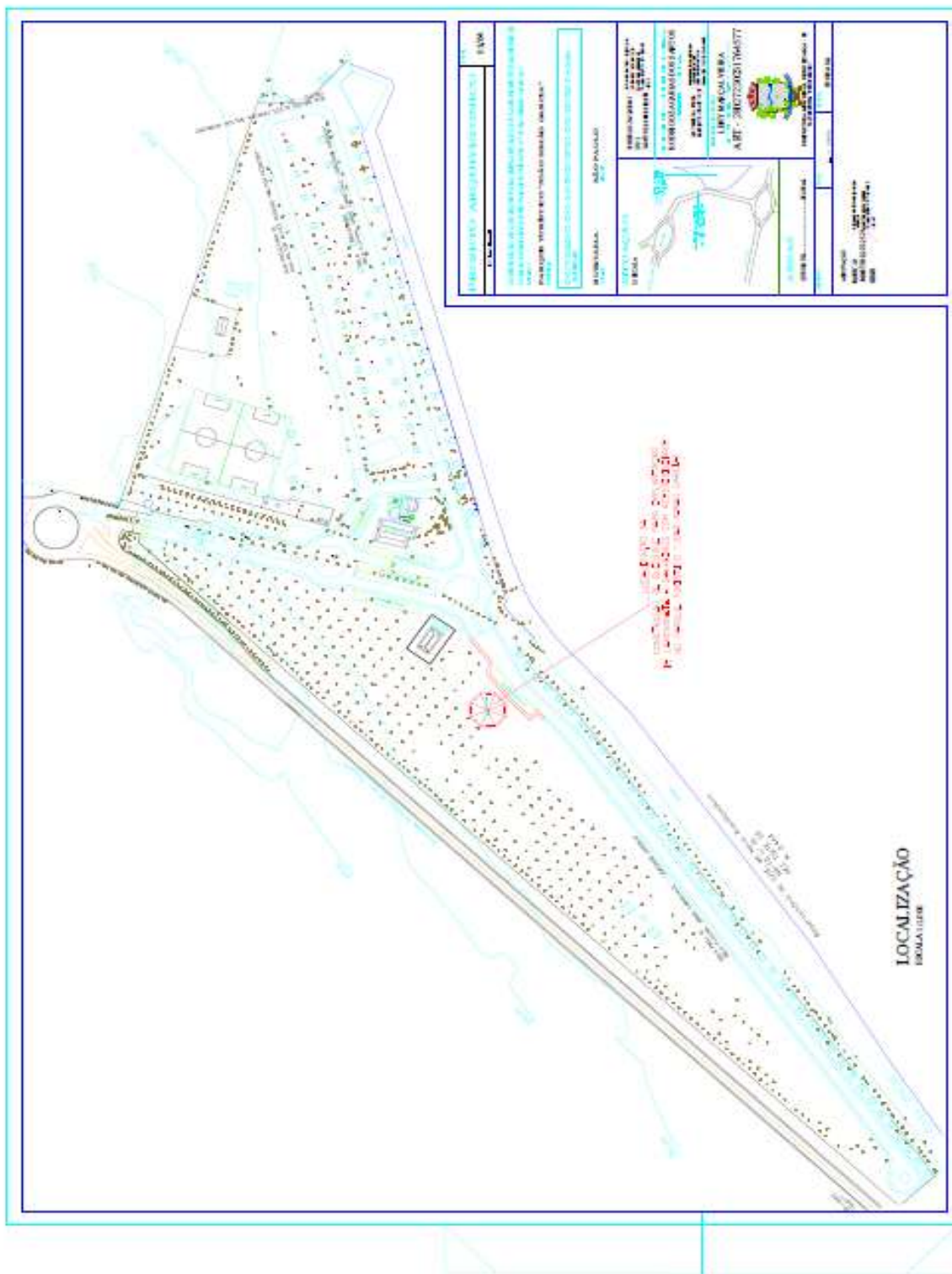



Governo do Município de Buritama

Paço Municipal “Nésio Cardoso”

CNPJ. 44.435.121/0001-31

ITEM 5 DO ANEXO I

PROJETO ARQUITETÔNICO - PLANTA, COBERTURA, CORTES E FACHADA - ASSUNTO: CONSTRUÇÃO DE QUIOSQUE PARA IMPLANTAÇÃO DE LANCHONETE E BANHEIROS COM ACESSIBILIDADE NO PARQUE TURISTICO “JOÃO SIMÃO GARCIA” - **ART:** 28027230231764577 - (Contendo Folha 02/04).

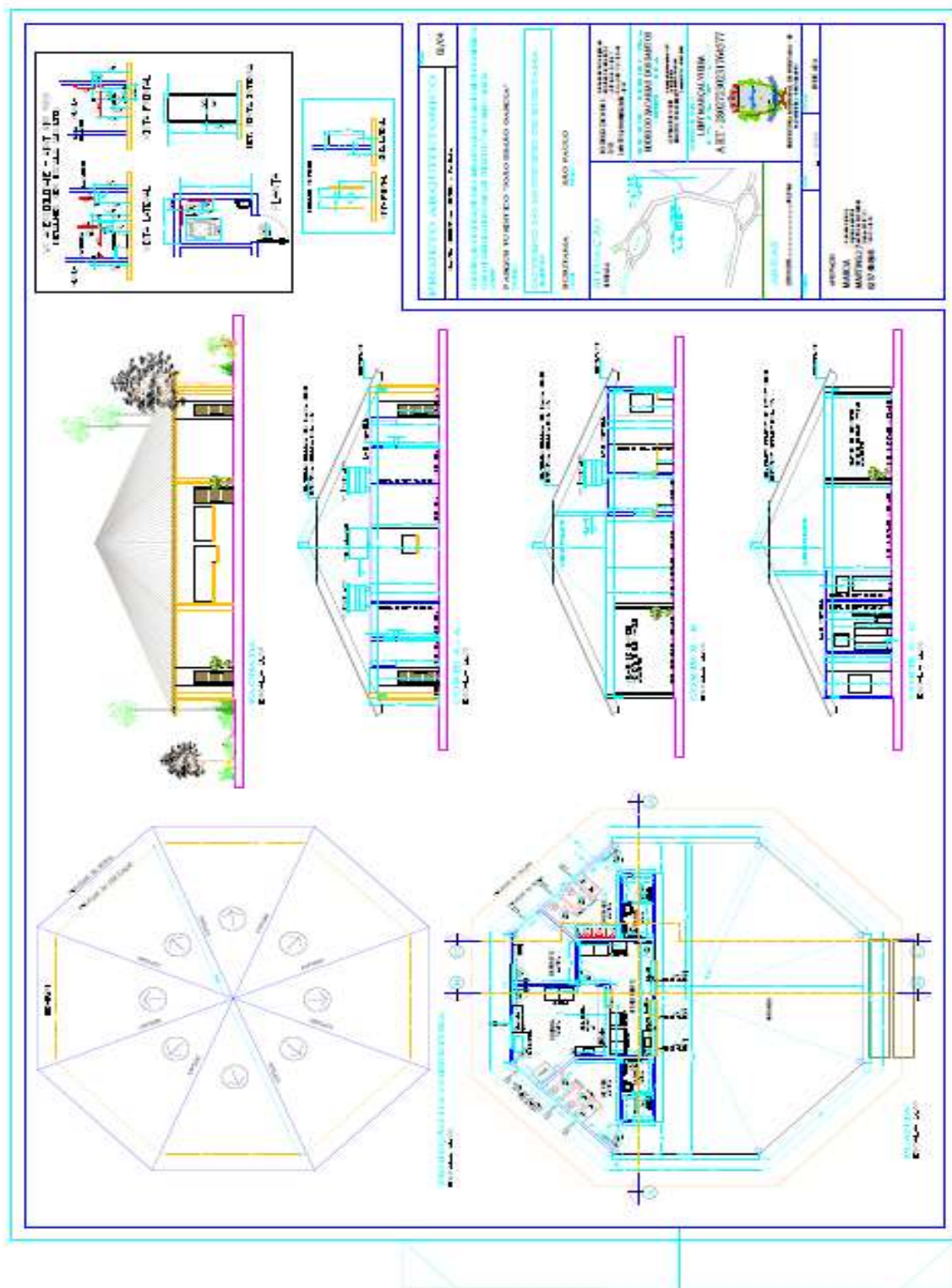



Governo do Município de Buritama

Paço Municipal “Nésio Cardoso”

CNPJ. 44.435.121/0001-31

ITEM 6 DO ANEXO I

PROJETO ARQUITETÔNICO - PLANTA (CALÇADAS E ESTACIONAMENTO) - ASSUNTO: CONSTRUÇÃO DE QUIOSQUE PARA IMPLANTAÇÃO DE LANCHONETE E BANHEIROS COM ACESSIBILIDADE NO PARQUE TURISTICO “JOÃO SIMÃO GARCIA” - **ART:** 28027230231764577 - (Contendo Folha 03/04).

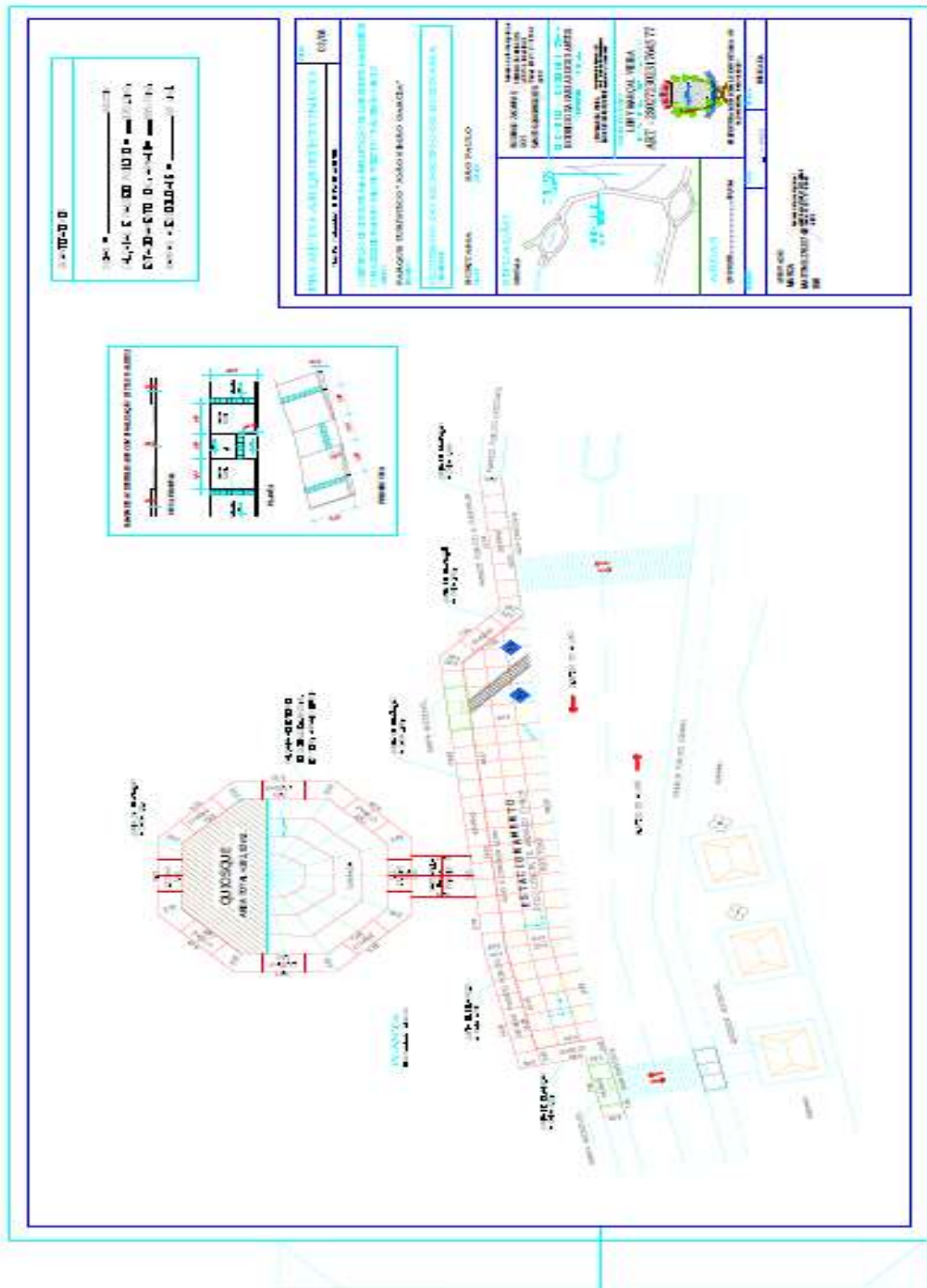



Governo do Município de Buritama

Paço Municipal “Nésio Cardoso”

CNPJ. 44.435.121/0001-31

ITEM 7 DO ANEXO I

PROJETO ARQUITETÔNICO - PISO TÁTIL - ASSUNTO: CONSTRUÇÃO DE QUIOSQUE PARA IMPLANTAÇÃO DE LANCHONETE E BANHEIROS COM ACESSIBILIDADE NO PARQUE TURISTICO “JOÃO SIMÃO GARCIA” - **ART:** 28027230231764577 - (Contenda Folha 04/04).

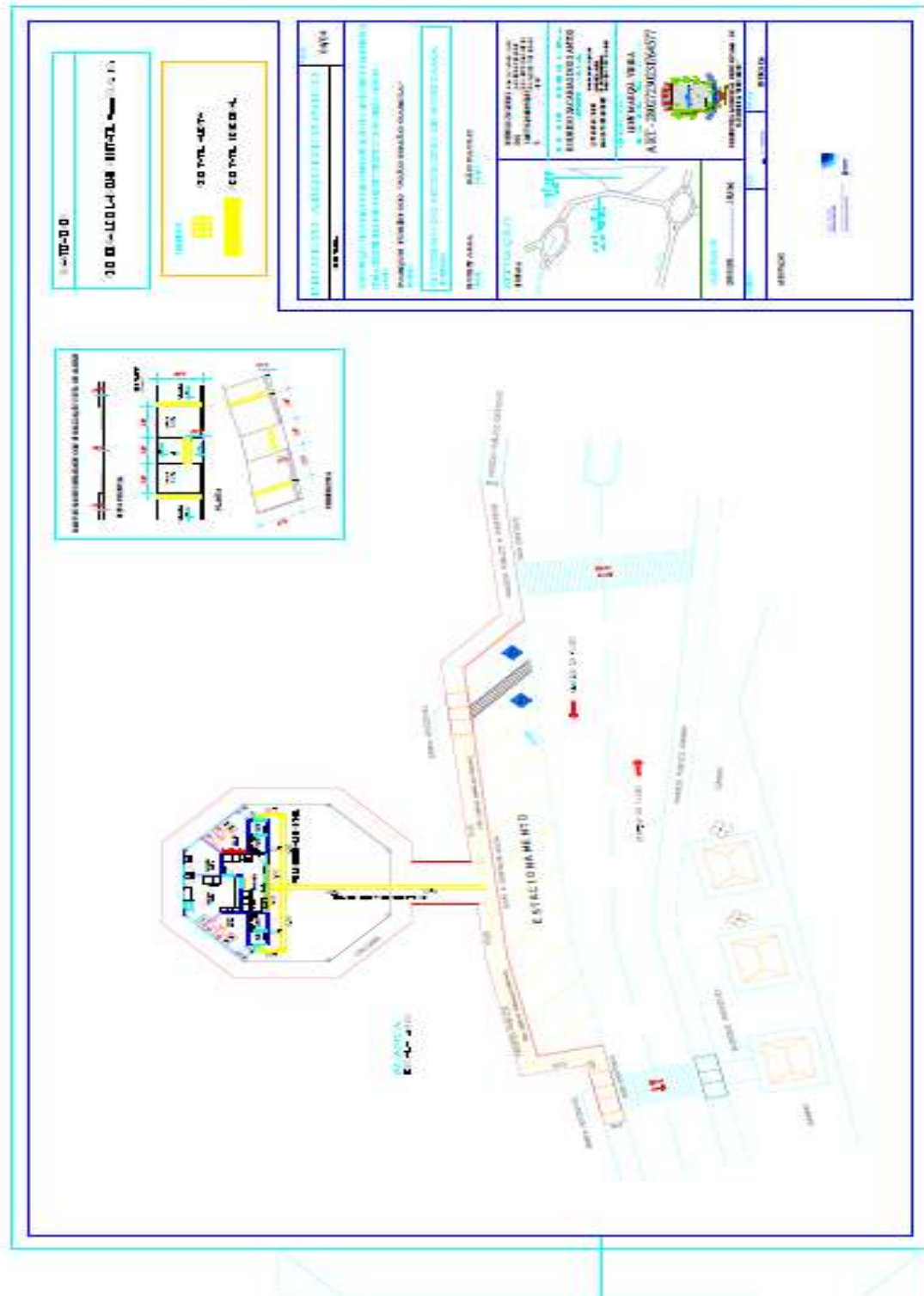



Governo do Município de Buritama

Paço Municipal “Nésio Cardoso”

CNPJ. 44.435.121/0001-31

ITEM 8 DO ANEXO I

PROJETO ELÉTRICO - ASSUNTO: CONSTRUÇÃO DE QUIOSQUE PARA IMPLANTAÇÃO DE LANCHONETE E BANHEIROS COM ACESSIBILIDADE NO PARQUE TURISTICO “JOÃO SIMÃO GARCIA” - ART: 28027230231739625 - (Contendo Folha 1/I).

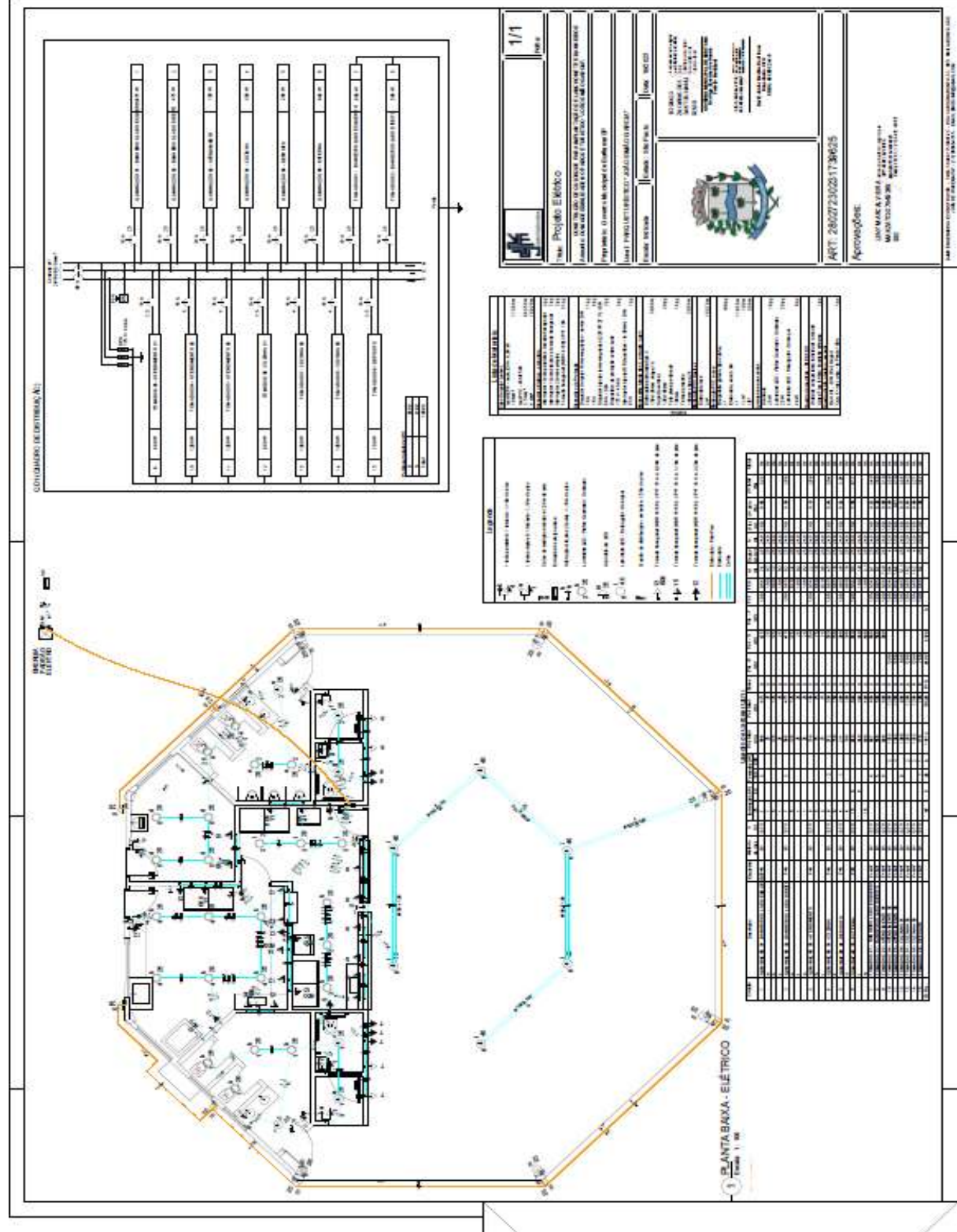

EDITAL DE LICITAÇÃO Nº. 05/2024

PROCESSO LICITATÓRIO Nº. 32/2024 - DMCLGC-GMB

CONCORRÊNCIA NA FORMA ELETRÔNICA Nº. 05/2024

DEPARTAMENTO MUNICIPAL DE COMPRAS, LICITAÇÕES E GESTÃO DE CONTRATOS

Rua Maria Florinda, nº. 1463 - Bairro Centro - CEP. 15.290-000 - Buritama - S.P.

Telefone (18) 3190-1287



OBJETIVOS
DE DESENVOLVIMENTO
SUSTENTÁVEL



Governo do Município de Buritama

Paço Municipal “Nésio Cardoso”

CNPJ. 44.435.121/0001-31

ITEM 9 DO ANEXO I

PROJETO SANITÁRIO - ASSUNTO: CONSTRUÇÃO DE QUIOSQUE PARA IMPLANTAÇÃO DE LANCHONETE E BANHEIROS COM ACESSIBILIDADE NO PARQUE TURISTICO “JOÃO SIMÃO GARCIA” - **ART:** 28027230231739625 - (Contendo Folha 1/1).

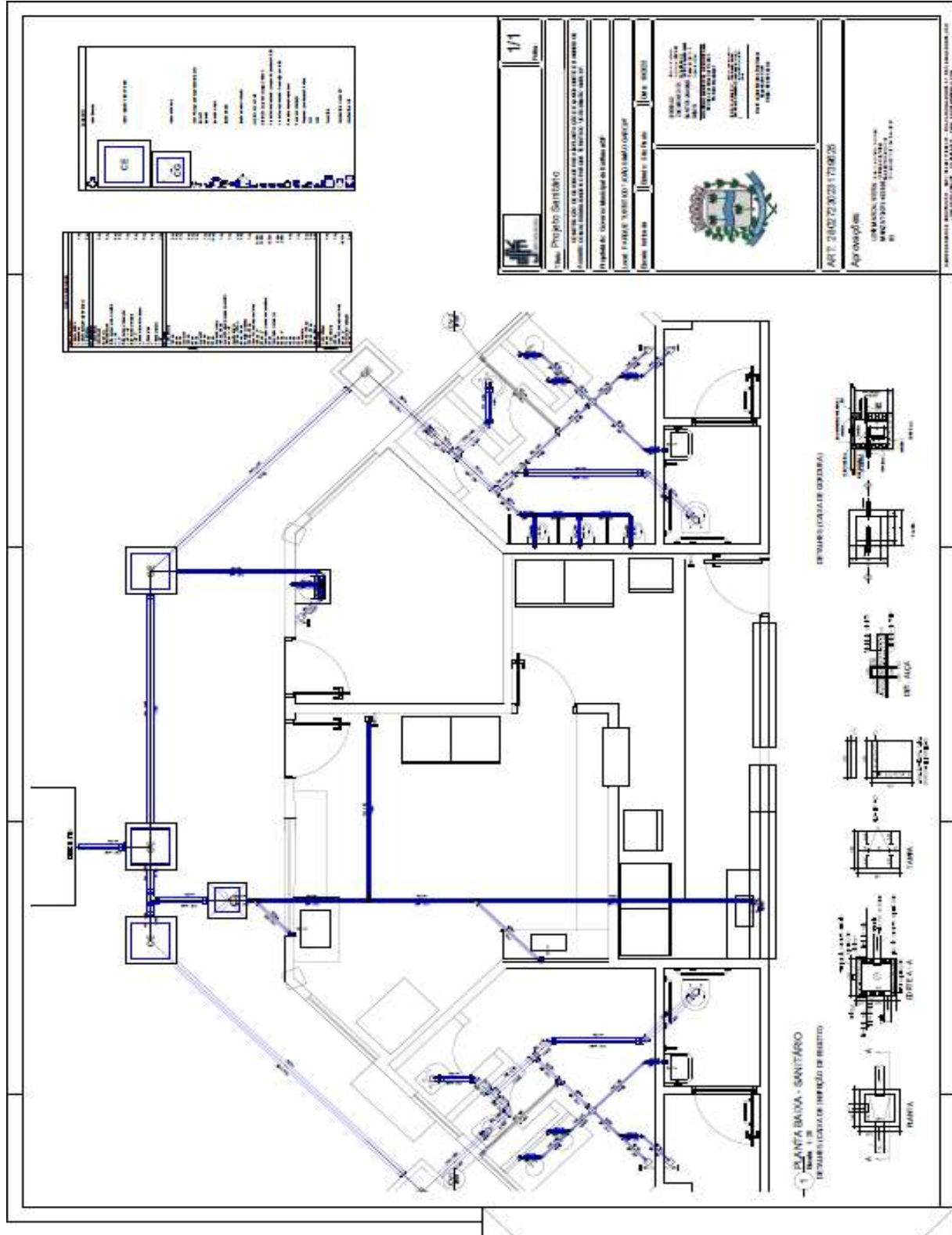



PROJETO HIDRÁULICO - ASSUNTO: CONSTRUÇÃO DE QUIOSQUE PARA IMPLANTAÇÃO DE LANCHONETE E BANHEIROS COM ACESSIBILIDADE NO PARQUE TURISTICO “JOÃO SIMÃO GARCIA” - **ART:** 28027230231739625 - (Contendo Folha 1/1).





PROJETO ESTRUTURAL FUNDAÇÃO - ASSUNTO: CONSTRUÇÃO DE QUIOSQUE PARA IMPLANTAÇÃO DE LANCHONETE E BANHEIROS COM ACESSIBILIDADE NO PARQUE TURISTICO "JOÃO SIMÃO GARCIA" - **ART:** 28027230231739625 - (Contendo Folha 1/8).

- 1 **ERADICACIÓN DE LA POBREZA**
- 2 **CRECIMIENTO ECONÓMICO Y EMPLEO DE CALIDAD**
- 3 **SALUD Y BIENESTAR**
- 4 **ENERGÍA Asequible y Limpia**
- 5 **IGUALDAD DE GÉNERO**
- 6 **AGUA LIMPIA Y SANEAMIENTO**
- 7 **ENERGÍA Asequible y Limpia**
- 8 **INDUSTRIA, INNOVACIÓN e INFRAESTRUCTURA**
- 9 **INDUSTRIA, INNOVACIÓN e INFRAESTRUCTURA**
- 10 **REDUCCIÓN DE LAS DESIGUALDADES**
- 11 **CIUDADES Y COMUNIDADES Resilientes e Inclusivas**
- 12 **CONSUMO RESPONSABLE**
- 13 **ACCIÓN CLIMÁTICA**
- 14 **VIDA ACUÁTICA**
- 15 **VIDA TERRESTRE**
- 16 **PAZ, JUSTICIA e Instituciones Resilientes**
- 17 **PARCELIAS PARA EL DESARROLLO SOSTENIBLE**



PROJETO ESTRUTURAL FUNDAÇÃO - ASSUNTO: CONSTRUÇÃO DE QUIOSQUE PARA IMPLANTAÇÃO DE LANCHONETE E BANHEIROS COM ACESSIBILIDADE NO PARQUE TURISTICO "JOÃO SIMÃO GARCIA" - **ART:** 28027230231739625 - (Contendo Folha 2/8).

- 1 **SALUTE E BENESSERE**

- 2 **ENERGIA pulita e energia economica**

- 3 **AGRICOLTURA, SICUREZZA ALIMENTARE E RISPONDERE**

- 4 **EDUCAZIONE QUALITÀ**

- 5 **EGUALTÀ DI GENERE**

- 6 **ACQUA pulita e servizi igienici**

- 7 **ENERGIA pulita e energia economica**

- 8 **CRESCITA ECONOMICA, LAVORO E INNOVAZIONE**

- 9 **INDUSTRIA, INNOVAZIONE E INFRASTRUTTURE**

- 10 **EGUALTÀ DI GENERE**

- 11 **COMUNITÀ E SOCIETÀ SOSTENIBILI**

- 12 **CONSUMI RESPONSABILI E PRODOTTI**

- 13 **AGRICOLTURA, SICUREZZA ALIMENTARE E RISPONDERE**

- 14 **ACQUA pulita e servizi igienici**

- 15 **ACQUA pulita e servizi igienici**

- 16 **PAZ. JUSTIZIA E SOCIETÀ SOSTENIBILI**

- 17 **PARTECIPAZIONE ECONOMICA E INNOVAZIONE**



PROJETO ESTRUTURAL - CONCRETO ARMADO - ASSUNTO: CONSTRUÇÃO DE QUIOSQUE PARA IMPLANTAÇÃO DE LANCHONETE E BANHEIROS COM ACESSIBILIDADE NO PARQUE TURISTICO “JOÃO SIMÃO GARCIA” - **ART:** 28027230231739625 - (Contendo Folha 3/8).

- 1 **SALUTE E BENESSERE**

- 2 **ENERGIA pulita e accessibile**

- 3 **AGRICOLTURA, SICUREZZA ALIMENTARE E nutrizione**

- 4 **Educazione di qualità**

- 5 **Parità di genere**

- 6 **Acqua pulita e servizi igienico-sanitari**

- 7 **Energia pulita**

- 8 **Promuovere la crescita economica**

- 9 **Industria, innovazione e infrastrutture**

- 10 **Ridurre le disuguaglianze**

- 11 **Comunità sostenibili e città e insediamenti umani**

- 12 **Consumi responsabili e produzione responsabile**

- 13 **Azione per il clima**

- 14 **Vita sotto l'acqua**

- 15 **Vita sulla terra**

- 16 **Pace, giustizia e istituzioni solide**

- 17 **Partnership per lo sviluppo sostenibile**



Governo do Município de Buritama

Paço Municipal “Nésio Cardoso”

CNPJ. 44.435.121/0001-31

ITEM 14 DO ANEXO I

PROJETO ESTRUTURAL - CONCRETO ARMADO - ASSUNTO: CONSTRUÇÃO DE QUIOSQUE PARA IMPLANTAÇÃO DE LANCHONETE E BANHEIROS COM ACESSIBILIDADE NO PARQUE TURISTICO “JOÃO SIMÃO GARCIA” - ART: 28027230231739625 - (Contenda Folha 4/8).

<p>PROJETO ESTRUTURAL - CONCRETO ARMADO</p> <p>1. OBJETIVO: Projeto estrutural para a construção de quiosque para implantação de lanchonete e banheiros com acessibilidade no Parque Turístico “João Simão Garcia”.</p> <p>2. LOCAL: Parque Turístico “João Simão Garcia”, Buritama - SP.</p> <p>3. DATA: 10/05/2024.</p> <p>4. ESCRITÓRIO: [Assinatura e Carimbo do Profissional Responsável]</p> <p>5. OBSERVAÇÕES: [Espaço para observações]</p>	<p>4/8</p> <p>Projeto Estrutural - Concreto Armado</p> <p>Assunto: Construção de quiosque para implantação de lanchonete e banheiros com acessibilidade no Parque Turístico “João Simão Garcia”.</p> <p>ART: 28027230231739625</p> <p>Assinatura: [Assinatura]</p> <p>Carimbo: [Carimbo]</p>
<p>6. DETALHAMENTO DOS PILARES: H. COTA +0.00m</p> <p>[Diagramas de detalhamento dos pilares]</p>	<p>[Diagramas de detalhamento das vigas e lajes]</p>





PROJETO ESTRUTURAL - CONCRETO ARMADO - ASSUNTO: CONSTRUÇÃO DE QUIOSQUE PARA IMPLANTAÇÃO DE LANCHONETE E BANHEIROS COM ACESSIBILIDADE NO PARQUE TURISTICO "JOÃO SIMÃO GARCIA" - **ART:** 28027230231739625 - (Contendo Folha 5/8).



Governo do Município de Buritama

Paço Municipal “Nésio Cardoso”

CNPJ. 44.435.121/0001-31

ITEM 16 DO ANEXO I

PROJETO ESTRUTURAL - CONCRETO ARMADO - ASSUNTO: CONSTRUÇÃO DE QUIOSQUE PARA IMPLANTAÇÃO DE LANCHONETE E BANHEIROS COM ACESSIBILIDADE NO PARQUE TURISTICO “JOÃO SIMÃO GARCIA” - **ART:** 28027230231739625 - (Contenda Folha 6/8).

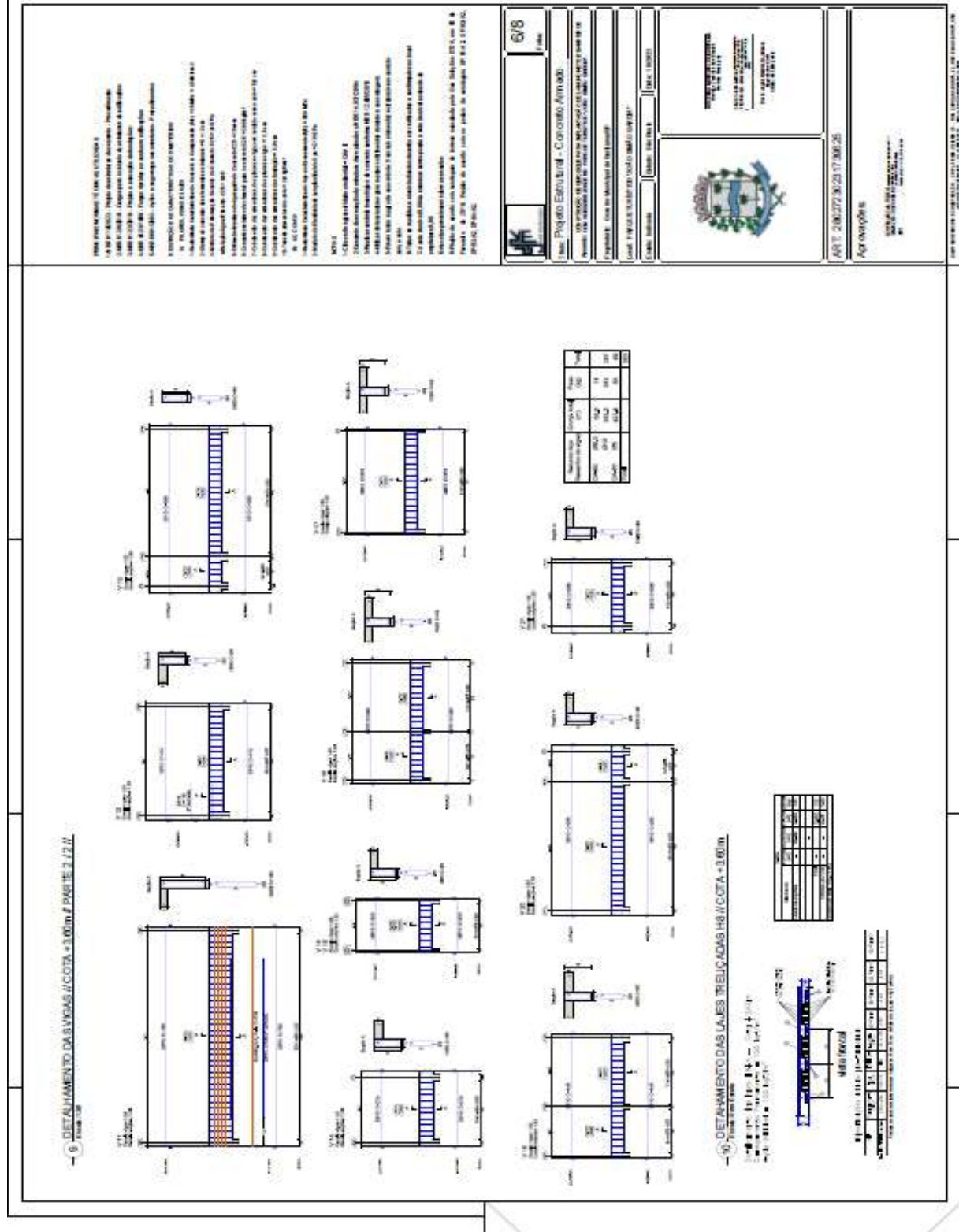



Governo do Município de Buritama

Paço Municipal “Nésio Cardoso”

CNPJ. 44.435.121/0001-31

TEM 17 DO ANEXO I

PROJETO ESTRUTURAL - ESTRUTURA METÁLICA - ASSUNTO: CONSTRUÇÃO DE QUIOSQUE PARA IMPLANTAÇÃO DE LANCHONETE E BANHEIROS COM ACESSIBILIDADE NO PARQUE TURISTICO “JOÃO SIMÃO GARCIA” - **ART:** 28027230231739625 - (Contendo Folha 7/8).

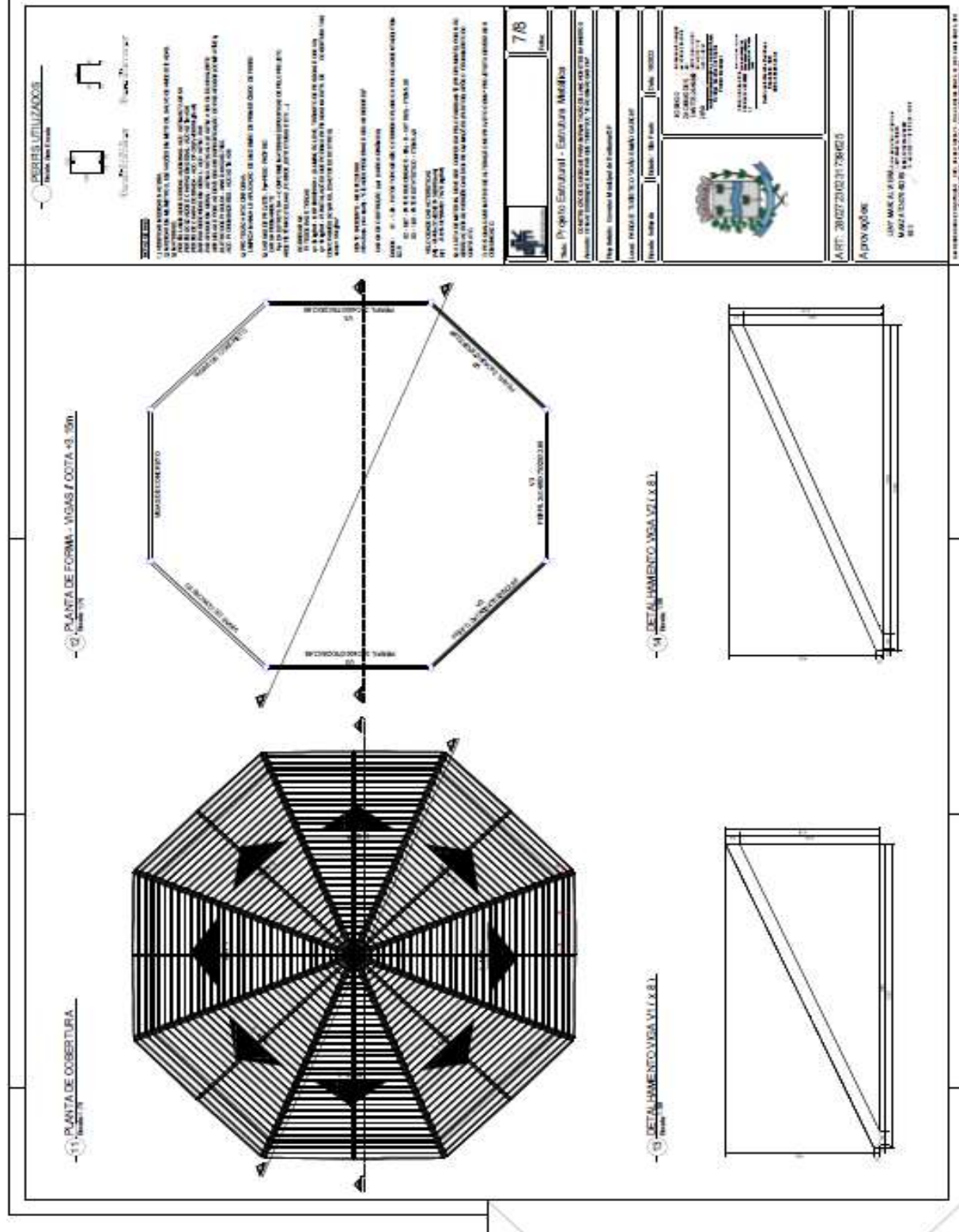

EDITAL DE LICITAÇÃO Nº. 05/2024

PROCESSO LICITATÓRIO Nº. 32/2024 - DMCLGC-GMB

CONCORRÊNCIA NA FORMA ELETRÔNICA Nº. 05/2024

DEPARTAMENTO MUNICIPAL DE COMPRAS, LICITAÇÕES E GESTÃO DE CONTRATOS

Rua Maria Florinda, nº. 1463 - Bairro Centro - CEP. 15.290-000 - Buritama - S.P.

Telefone (18) 3190-1287



OBJETIVOS
DE DESENVOLVIMENTO
SUSTENTÁVEL



PROJETO ESTRUTURAL - ESTRUTURA METÁLICA - ASSUNTO: CONSTRUÇÃO DE QUIOSQUE PARA IMPLANTAÇÃO DE LANCHONETE E BANHEIROS COM ACESSIBILIDADE NO PARQUE TURISTICO “JOÃO SIMÃO GARCIA” - **ART:** 28027230231739625 - (Contendo Folha 8/8).

- 1 **ERADICAZIONE DELLA POVERTÀ**

- 2 **SENZA POVERTÀ**

- 3 **SALUTE E BENESSERE**

- 4 **ISTRUZIONE QUALITÀ**

- 5 **EGUALTÀ DI GENERE**

- 6 **ACQUA POTABILE E IGIENE**

- 7 **Energia pulita e accessibile**

- 8 **Creazione di posti di lavoro e crescita economica**

- 9 **Industria, innovazione e infrastrutture**

- 10 **Disuguaglianza (riduzione)**

- 11 **Resilienza delle città e comunità**

- 12 **Consumi responsabili e produzione sostenibile**

- 13 **Azione contro il cambiamento climatico**

- 14 **Vita sottomarina**

- 15 **Vita terrestre**

- 16 **Pace, giustizia e istituzioni solide**

- 17 **Partnership per lo sviluppo sostenibile**



Governo do Município de Buritama

Paço Municipal “Nésio Cardoso”

CNPJ. 44.435.121/0001-31

ITEM 19 DO ANEXO I

MEMORIAL DESCRITIVO - **OBRA:** CONSTRUÇÃO DE QUIOSQUE PARA IMPLANTAÇÃO DE LANCHONETE E BANHEIROS COM ACESSIBILIDADE - **LOCAL:** PARQUE TURISTICO “JOÃO SIMÃO GARCIA” - BURITAMA-S.P. - (Contendo 49 Páginas).



Governo do Município de Buritama

Paço Municipal “Nésio Cardoso”

CNPJ 44.435.121/0001-31

Memorial Descritivo

MUNICÍPIO: BURITAMA

OBRA: Construção de Quiosque para implantação de lanchonete e banheiros com acessibilidade.

LOCAL: Parque Turístico “João Simão Garcia”, Buritama – SP

REGIME DE EXECUÇÃO: Empreitada Global

CADERNO DE ESPECIFICAÇÕES

OBJETIVO:

O presente Memorial tem por finalidade fornecer as informações para execução de quiosque para instalação de lanchonete no Parque Turístico “João Simão Garcia”.

Para as Obras e serviços, a empresa executora designada fornecerá toda a Mão de Obra, Material, Máquinas Equipamentos e EPIs necessários para a realização dos trabalhos previstos em detalhes deste memorial e Normas Técnicas vigentes.

As obras deverão obrigatoriamente atender às normas e especificações da Associação Brasileira de Normas Técnicas (ABNT), quanto a sua execução, e instalação da placa da obra com as indicações necessárias, do convenio em local visível.

CONSIDERAÇÕES INICIAIS:

O presente memorial e as especificações têm por finalidade estabelecer as diretrizes mínimas e fixar as características técnicas a serem observados na apresentação das propostas técnicas para a execução das obras e serviços do objeto em questão.

Os serviços serão executados com a utilização de materiais de primeira qualidade e mão de obra especializada, e devem obedecer ao prescrito pelas Normas vigentes.

A. CANTEIRO DE OBRAS E INSTALAÇÕES PROVISÓRIAS:

Deverá ser designado pela fiscalização municipal, o local para a instalação do canteiro de obras tais como depósito de materiais e ferramentas, assim como o local para as instalações sanitárias que deverão ser utilizadas pelos operários da obra.

B. DA OBRA:

Avenida Frei Marcelo Maníia, 700 - Fone / Fax (18) 3691-9200 - CEP 15290-000 - Buritama - SP
E-mail: secretaria@buritama.sp.gov.br



OBJETIVOS
DE DESENVOLVIMENTO
SUSTENTÁVEL

EDITAL DE LICITAÇÃO Nº. 05/2024

PROCESSO LICITATÓRIO Nº. 32/2024 - DMCLGC-GMB

CONCORRÊNCIA NA FORMA ELETRÔNICA Nº. 05/2024

DEPARTAMENTO MUNICIPAL DE COMPRAS, LICITAÇÕES E GESTÃO DE CONTRATOS

Rua Maria Florinda, nº. 1463 - Bairro Centro - CEP. 15.290-000 - Buritama - S.P.

Telefone (18) 3190-1287



Governo do Município de Buritama

Paço Municipal “Nésio Cardoso”

CNPJ. 44.435.121/0001-31



Governo do Município de Buritama

Paço Municipal “Nésio Cardoso”

CNPJ 44.435.121/0001-31

A locação e execução da obra deverão ser feitas com ferramentas apropriadas aos serviços, lembrando-se que quaisquer danos provocados nas dependências da construção existente serão de total responsabilidade da empreiteira, sendo também de sua inteira responsabilidade a execução destes serviços.

C. GENERALIDADES:

O projeto completo, será fornecido pelo Governo do Município de Buritama S.P.

Qualquer ocorrência na obra que comprovadamente impossibilite a execução ou que possa trazer problemas futuros e alterações que se fizerem necessárias, deverá ser comunicada ao departamento de engenharia do setor de obra do Governo do Município de Buritama.

D. QUANTO À EMPRESA EXECUTORA:

A empresa deverá visitar o local da obra para avaliar e tomar conhecimento de todas as implicações que poderão surgir durante a execução da mesma, não podendo, posteriormente alegar desconhecimento sobre o assunto.

OBS: Todos profissionais que trabalharão na obra deverão estar identificados e fazer uso de EPIs, (Equipamentos de Proteção Individual) de acordo com a função que estiverem desempenhando.

1 - INÍCIO, APOIO, LOCAÇÃO DA OBRA:

SERVIÇOS PRELIMINARES: PLACA DE OBRA

Descrição

Constituída por: chapa em aço galvanizado nº16 ou nº18, com tratamento anticorrosivo resistente às intempéries; Fundo em compensado de madeira, espessura de 12 mm; requadro e estrutura em madeira; Marcas, logomarcas, assinaturas e título da obra, conforme especificações do Manual de Padronização de Assinaturas do Governo do Estado de São Paulo e da empresa Gerenciadora; Pontaletes de Erisma uncinatum (conhecido como Quarubarana ou Cedrinho), ou Qualea spp (conhecida como Cambará), de 3 x 3.

As placas de obra e apoio deverão ter suas medidas, cores e proporções conforme padronização do Governo do Estado de São Paulo, estabelecidas no Manual de Comunicação Visual da Secretaria de Comunicações do Estado de São Paulo, conforme disponibilizado no site <http://www.comunicacao.sp.gov.br/identidade-visual>.

Aplicação

Avenida Frei Marcelo Maníia, 700 - Fone / Fax (18) 3691-9200 - CEP 15290-000 - Buritama - SP
E-mail: secretaria@buritama.sp.gov.br



OBJETIVOS
DE DESENVOLVIMENTO
SUSTENTÁVEL



Governo do Município de Buritama

Paço Municipal “Nésio Cardoso”

CNPJ. 44.435.121/0001-31



Governo do Município de Buritama

Paço Municipal “Nésio Cardoso”

CNPJ 44.435.121/0001-31

Serão fixadas nos locais onde os serviços serão executados durante o período de vigência do convênio nas dimensões de 4,00m x 1,50m = 6,00 m².

LIMPEZA DA ÁREA

Descrição

- Limpeza e raspagem do terreno, incluindo retirada de raízes e troncos.
- Manutenção periódica da limpeza, incluindo a remoção de detritos e entulhos da própria obra, até a entrega definitiva.

Aplicação

- Em toda área de intervenção.

Execução

- O local de bota-fora, deve ser previamente aprovado pela Fiscalização.
- Devem ser executados manual e/ou mecanicamente os serviços de: roçado, capina, destocamento e remoção, inclusive de troncos, raízes e entulhos.
- A queima não será permitida e, de qualquer modo, não deve ser realizada em áreas destinadas a plantio.
- Na limpeza, devem ser regularizadas as áreas não previstas para movimento de terra, com desníveis de até 20cm, visando a fácil escoamento de águas pluviais.

LOCAÇÃO

Descrição

- Locação da obra aferida entre os eixos de fundação e acrescentando-se 0,50 m, a partir do eixo, para o lado externo.

Aplicação

- Área de construção.

Execução

Avenida Frei Marcelo Maníia, 700 - Fone / Fax (18) 3691-9200 - CEP 15290-000 - Buritama - SP

E-mail: secretaria@buritama.sp.gov.br



OBJETIVOS
DE DESENVOLVIMENTO
SUSTENTÁVEL



Governo do Município de Buritama
Paço Municipal “Nésio Cardoso”
CNPJ. 44.435.121/0001-31



Governo do Município de Buritama
Paço Municipal “Nésio Cardoso”
CNPJ 44.435.121/0001-31

- Execução de locação de obra compreendendo locação de estacas, eixos principais, paredes, etc; com pontaletes de 3 x 3 e tábuas de 1 x 12; ambos em madeira *Erisma uncinatum* (conhecido como Quarubarana ou Cedrinho), ou *Qualea spp* (conhecida como Cambará).

Recomendações gerais:

- Executar o gabarito com fidelidade ao projeto arquitetônico e estrutural.

TAPUME DE FECHAMENTO

Descrição

- Tapume móvel para fechamento de áreas

Aplicação

- Em todo o perímetro da área de construção e faixa de trabalho.

Execução

- Execução de fechamento em chapa compensada resinada de 6 mm, pontalete de *Erisma uncinatum* (conhecido como Quarubarana ou Cedrinho), ou *Qualea spp* (conhecida como Cambará) de 3 x 3, inclusive materiais acessórios e a mão de obra necessária para a execução de tapume, tipo móvel, inclinado, com base interna ao tapume, para garantir estabilidade do conjunto.

LIMPEZA MECANIZADA DO TERRENO.

Descrição

- Limpeza mecanizada do terreno inclusive troncos até 15 cm de diâmetro, com caminhão à disposição dentro e fora da obra, com transporte no raio de até 1 km

Aplicação

- Em toda a área de construção e faixa de trabalho.

Execução

Avenida Frei Marcelo Maníia, 700 - Fone / Fax (18) 3691-9200 - CEP 15290-000 - Buritama - SP
E-mail: secretaria@buritama.sp.gov.br





Governo do Município de Buritama
Paço Municipal “Nésio Cardoso”
CNPJ. 44.435.121/0001-31



Governo do Município de Buritama
Paço Municipal “Nésio Cardoso”
CNPJ 44.435.121/0001-31

- Fornecimento de caminhão basculante, equipamentos, a mão de obra necessária e ferramentas auxiliares para a execução dos serviços executados mecanicamente e manualmente com auxílio de ferramental apropriado para a roçada, derrubada de árvores e arbustos, destocamento, fragmentação de galhos e troncos, empilhamento e transporte, abrangendo: a remoção de vegetação, árvores e arbustos, com diâmetro do tronco até 15 cm, medidos na altura de 1 m do solo, capim, etc.; arrancamento e remoção de tocos, raízes e troncos; raspagem mecanizada da camada de solo vegetal na espessura até 15 cm; carga mecanizada; e o transporte, dentro e fora da obra, no raio de até um quilômetro.

COMPACTAÇÃO DE ATERRO MECANIZADO MÍNIMO DE 95% PN, SEM FORNECIMENTO DE SOLO EM CAMPO ABERTO

Descrição

- Compactação de aterro mecanizado mínimo de 95% pn, sem fornecimento de solo em campo aberto

Aplicação

- Em todo a área de intervenção.

Execução

- Fornecimento de equipamentos, materiais acessórios e mão de obra necessários para a execução e compactação de aterros em campo aberto, englobando os serviços: espalhamento de solo fornecido, previamente selecionado; homogeneização do solo; compactação igual ou maior que 95%, em relação ao ensaio do proctor normal, conforme exigências do projeto; o controle tecnológico com relação às características e qualidade do material a ser utilizado, ao desvio, em relação à umidade, inferior a 2% e à espessura e homogeneidade das camadas; locação dos platôs e taludes; nivelamento, acertos e acabamentos manuais e ensaios geotécnicos. Toda a execução dos serviços bem como os ensaios tecnológicos deverão obedecer às especificações e quantidades mínimas exigidas pelas normas: NBR 5681, NBR 6459, NBR 7180, NBR 7181 e NBR 7182.

2-FUNDAÇÃO PROFUNDA:

Avenida Frei Marcelo Maníia, 700 - Fone / Fax (18) 3691-9200 - CEP 15290-000 - Buritama - SP
E-mail: secretaria@buritama.sp.gov.br



OBJETIVOS
DE DESENVOLVIMENTO
SUSTENTÁVEL



Governo do Município de Buritama
Paço Municipal “Nésio Cardoso”
CNPJ. 44.435.121/0001-31



Governo do Município de Buritama
Paço Municipal “Nésio Cardoso”
CNPJ 44.435.121/0001-31

ESTACAS ESCAVADAS MECANICAMENTE TIPO STRAUSS

Descrição:

- Elemento de fundação profunda, executado com trado mecânico, com diâmetros de 32cm, e profundidades mínima especificada em projeto.
- Concreto usinado fck maior ou igual a 20 MPa,
- Armação integral e arranque.

Aplicação

- Nos locais definidos em projeto.

Execução

- A execução da fundação deve estar obrigatoriamente de acordo com o Projeto Estrutural específico da Obra e atendendo as Normas Técnicas vigentes e a melhor técnica.

Escavação:

- Posicionada a ponta do trado sobre o piquete de locação, inicia-se a perfuração.
- Os comprimentos efetivos são de responsabilidade da Contratada e deverão ser confirmados pela Fiscalização.
- Todos os cuidados devem ser tomados para garantir o exato posicionamento e a verticalidade da estaca.

Concretagem:

- O concreto usinado será lançado através de funil (com comprimento igual a 5 vezes o seu diâmetro interno), até um diâmetro acima a cota de arrasamento, devendo este excesso ser cortado por ocasião da execução do acabamento da cabeça da estaca, que deve ficar plana, horizontal e 5cm acima do lastro de concreto magro do bloco de fundação.
- Utilizar vibrador de imersão apenas nos 2m superiores.
- O concreto usinado utilizado deve ter no mínimo fck = 20MPa e deve ter consistência plástica ("slump" 9 ± 1).

Avenida Frei Marcelo Manóia, 700 - Fone / Fax (18) 3691-9200 - CEP 15290-000 - Buritama - SP
E-mail: secretaria@buritama.sp.gov.br



OBJETIVOS
DE DESENVOLVIMENTO
SUSTENTÁVEL



Governo do Município de Buritama

Paço Municipal “Nésio Cardoso”

CNPJ. 44.435.121/0001-31



Governo do Município de Buritama

Paço Municipal “Nésio Cardoso”

CNPJ 44.435.121/0001-31

- Antes da instalação da armadura projetada e do início da concretagem, as estacas devem ser inspecionadas quanto às suas dimensões, excentricidades, desaprumo em relação ao eixo do fuste, tipo de solo atravessado e limpeza.
- Qualquer modificação que se fizer necessária, devido a impossibilidade executiva, só poderá ser feita com autorização da Fiscalização e anuência do responsável técnico.

SERVIÇO EM SOLO E ROCHA: BLOCOS E RADIER

Descrição

- Escavação.
- Espalhamento.
- Apiloamento do fundo.
- Reaterro apiloado.

Aplicação

- Valas para fundações, blocos e radier, previstos em projeto estrutural.

Execução

- Serão executadas nas dimensões de projeto (altura dos blocos e espessura do radier) com o fundo nivelado e compactado.

Recomendações gerais:

- Para execução das escavações a céu aberto, devem ser observadas as condições exigidas na NBR 9061 - Segurança de Escavação a Céu Aberto.
- As águas pluviais devem ser desviadas para que não se encaminhem para valas já abertas.
- A superfície de fundo deve ser regular, plana e apiloada.
- Os materiais retirados da escavação devem ser depositados a uma distância superior à metade da profundidade, medida a partir da borda do talude.

FORMAS:

Avenida Frei Marcelo Maníia, 700 - Fone / Fax (18) 3691-9200 - CEP 15290-000 - Buritama - SP
E-mail: secretaria@buritama.sp.gov.br



OBJETIVOS
DE DESENVOLVIMENTO
SUSTENTÁVEL



Governo do Município de Buritama

Paço Municipal “Nésio Cardoso”

CNPJ. 44.435.121/0001-31



Governo do Município de Buritama

Paço Municipal “Nésio Cardoso”

CNPJ 44.435.121/0001-31

Descrição

- Forma em madeira comum para fundação execução e instalação da forma, incluindo escoras, gravatas, desmoldante e desforma.

Aplicação

- Nas peças estruturais de concreto da fundação, conforme especificações em projetos.

Execução

- Nos blocos e no radier serão utilizadas as formas de madeira comum para fundação nas dimensões especificada no memorial de cálculo.

LASTRO DE PEDRA BRITADA

Descrição

- Pedra britada em números médios.

Aplicação

- Nas peças estruturais de concreto conforme especificações em projetos.

Execução

- Fornecimento de pedra britada em números médios e a mão de obra necessária para o aploamento do terreno e execução do lastro.

ARMADURAS

Descrição

- Barras laminadas e fios trefilados de aço comum CA-50 e CA-60, classes A e B.
- Espaçadores plásticos industrializados, próprios a cada aplicação, com dimensões e resistência de acordo com o projeto estrutural.

Aplicação

- Nas peças estruturais de concreto conforme especificações em projetos.

Execução

Avenida Frei Marcelo Maníia, 700 - Fone / Fax (18) 3691-9200 - CEP 15290-000 - Buritama - SP
E-mail: secretaria@buritama.sp.gov.br



OBJETIVOS
DE DESENVOLVIMENTO
SUSTENTÁVEL



Governo do Município de Buritama

Paço Municipal “Nésio Cardoso”

CNPJ. 44.435.121/0001-31



Governo do Município de Buritama

Paço Municipal “Nésio Cardoso”

CNPJ 44.435.121/0001-31

- Os aços de categoria CA-50 ou CA-60 não podem ser dobrados em posição qualquer senão naquelas indicadas em projeto, quer para o transporte, quer para facilitar a montagem ou o travamento de fôrmas nas dilatações.
- Não pode ser empregado aço de qualidade diferente da especificada em projeto, sem aprovação prévia do autor do projeto estrutural ou, excepcionalmente, da Fiscalização.
- A armadura deve ser colocada limpa na fôrma (isenta de crostas soltas de ferrugem, terra, óleo ou graxa) e ser fixada de forma tal que não apresente risco de deslocamento durante a concretagem.
- A armação deve ser mantida afastada da fôrma por meio de espaçadores plásticos industrializados. Estes devem estar, solidamente, amarrados à armadura, ter resistência igual ou superior à do concreto das peças estruturais às quais estão incorporados e, ainda, devem estar limpos, isentos de ferrugem ou poeira.
- Os espaçadores devem ter dimensões que atendam ao cobrimento nominal indicado em projeto.
- As emendas não projetadas só devem ser aprovadas pela Fiscalização se estiverem de acordo com as normas técnicas ou mediante aprovação do autor do projeto estrutural.
- Na hipótese de determinadas peças da estrutura exigirem o emprego de armaduras com comprimento maior que o limite comercial de 11m, as emendas decorrentes devem obedecer rigorosamente o prescrito nas normas técnicas da ABNT.

ARMADURA EM TELA SOLDADA DE AÇO

Descrição

- Tela soldada em aço CA-60 ou CA-50 com o peso especificado em projeto.
- Espaçadores plásticos industrializados, próprios a cada aplicação, com dimensões e resistência de acordo com o projeto estrutural.

Aplicação

- No radier de concreto conforme especificações em projetos.

Execução

- Fornecimento de tela soldada em aço CA-60 ou CA-50, transporte e colocação de telas de qualquer bitola; estão incluídos no item os serviços e materiais secundários como

Avenida Frei Marcelo Manóia, 700 - Fone / Fax (18) 3691-9200 - CEP 15290-000 - Buritama - SP
E-mail: secretaria@buritama.sp.gov.br



OBJETIVOS
DE DESENVOLVIMENTO
SUSTENTÁVEL



Governo do Município de Buritama

Paço Municipal “Nésio Cardoso”

CNPJ. 44.435.121/0001-31



Governo do Município de Buritama

Paço Municipal “Nésio Cardoso”

CNPJ 44.435.121/0001-31

arame, espaçadores, emendas e perdas por desbitolamento, cortes e pontas de transpasse para emendas.

CONCRETO

Descrição

- Aglomerado constituído de agregados, aglomerante e água para preparo do concreto.
 - agregados: areia e pedra britada;
 - aglomerante: cimento Portland comum.
- Concreto usinado fck maior ou igual à 30 MPa, plasticidade (slump) de 5 + 1 cm, preparado com britas 1 e 2.

- Aplicação
- Nos trabalhos de infraestrutura.

Execução

- Concreto usinado fck maior ou igual à 30 MPa, plasticidade (slump) de 5 + 1 cm, preparado com britas 1 e 2.
- Deve satisfazer as condições de resistência, bem como as condições de durabilidade e impermeabilidade adequadas às condições de exposição.
 - Deve obedecer rigorosamente as normas da ABNT, em especial a NBR-7212.
 - Verificar se a obra dispõe de vibradores suficientes, se os equipamentos de transporte estão em bom estado, se a equipe operacional está dimensionada para o volante, bem como o prazo de concretagem previsto.
 - As regras para a reposição de água perdida por evaporação são especificadas pela NBR-7212. De forma geral, a adição de água permitida não deve ultrapassar a medida do abatimento solicitada pela obra e especificada no documento de entrega do concreto.
 - O transporte do concreto até o ponto de lançamento pode ser feito por meio convencional (carrinhos de mão, giricas, guias etc.) ou através de bombas (tubulação metálica).

Avenida Frei Marcelo Maníia, 700 - Fone / Fax (18) 3691-9200 - CEP 15290-000 - Buritama - SP

E-mail: secretaria@buritama.sp.gov.br



OBJETIVOS
DE DESENVOLVIMENTO
SUSTENTÁVEL



Governo do Município de Buritama
Paço Municipal “Nésio Cardoso”
CNPJ. 44.435.121/0001-31



Governo do Município de Buritama
Paço Municipal “Nésio Cardoso”
CNPJ 44.435.121/0001-31

- Não lançar o concreto de altura superior a 3 metros, nem jogá-lo a grande distância com pá, para evitar a separação da brita. Utilizar anteparos ou funil para altura muito elevada.
- Preencher as fôrmas em camadas de, no máximo, 50cm para obter um adensamento adequado.
- Assim que o concreto é colocado nas fôrmas, deve-se iniciar o adensamento de modo a torná-lo o mais compacto possível. O método mais utilizado é por meio de vibradores de imersão.
- Aplicar sempre o vibrador na vertical, sendo que o comprimento da agulha deve ser maior que a camada a ser concretada, devendo a agulha penetrar 5cm da camada inferior.
- Para a cura, molhar continuamente a superfície do concreto logo após o endurecimento, durante os primeiros 7 dias.

IMPERMEABILIZAÇÃO EM ARGAMASSA IMPERMEÁVEL COM ADITIVO HIDRÓFUGO

Descrição

- Impermeabilização com argamassa impermeável com aditivo hidrófugo, compreendendo:
 - a) Argamassa de cimento e areia no traço: uma parte de cimento para três de areia (1:3);
 - b) Hidrófugo impermeabilizante pela redução do ângulo de molhagem dos poros dos substratos, permitindo a respiração dos materiais; referência comercial Vedacit da Otto Baumgart, Sika 1 da Sika ou equivalente;

Aplicação

- Nos elementos da fundação conforme projeto específico.

Execução

- Materiais, acessórios e a mão de obra necessária para a execução dos serviços:
- Preparo da argamassa de cimento e areia no traço 1:3, com adição de 2 kg de hidrófugo a cada

Avenida Frei Marcelo Maníia, 700 - Fone / Fax (18) 3691-9200 - CEP 15290-000 - Buritama - SP
E-mail: secretaria@buritama.sp.gov.br



OBJETIVOS
DE DESENVOLVIMENTO
SUSTENTÁVEL



Governo do Município de Buritama

Paço Municipal “Nésio Cardoso”

CNPJ. 44.435.121/0001-31



Governo do Município de Buritama

Paço Municipal “Nésio Cardoso”

CNPJ 44.435.121/0001-31

50 kg de cimento;

- Aplicação da argamassa sobre superfície áspera e isenta de partículas soltas, em camadas de aproximadamente 1 cm, perfazendo um total de 2 a 3 cm, conforme recomendações dos fabricantes.

3 - ESTRUTURAS:

FORMAS

Descrição

- Formas em chapas compensadas resinadas de 12 mm de espessura para concreto; incluindo cimbramento até 3 m de altura; gravatas; sarrafos de enrijecimento em *Erismia uncinatum* (conhecido como Quarubarana ou Cedrinho) ou *Qualea spp* (conhecida como Cambará); desmoldante, desforma e descimbramento.

Aplicação

- Na execução da estrutura (pilares, vigas, lajes), conforme especificado em projetos estruturais.

Execução

- As fôrmas devem estar de acordo com o projeto executivo de estrutura e as normas da ABNT.
- A execução das fôrmas e seus escoramentos deve garantir nivelamento, prumo, esquadro, paralelismo, alinhamento das peças e impedir o aparecimento de ondulações na superfície do concreto acabado; a Construtora deve dimensionar os travamentos e escoramentos das fôrmas de acordo com os esforços e por meio de elementos de resistência adequada e em quantidade suficiente, considerando o efeito do adensamento.
- As cotas e níveis devem obedecer, rigorosamente, o projeto executivo de estrutura.
- Exceto quando forem previstos planos especiais de concretagem, as fôrmas dos pilares devem ter abertura intermediária para o lançamento do concreto.
- Pontaletes com mais de 3m de altura devem ser contra ventados para impedir a flambagem.

Avenida Frei Marcelo Maníia, 700 - Fone / Fax (18) 3691-9200 - CEP 15290-000 - Buritama - SP
E-mail: secretaria@buritama.sp.gov.br



OBJETIVOS
DE DESENVOLVIMENTO
SUSTENTÁVEL



Governo do Município de Buritama

Paço Municipal “Nésio Cardoso”

CNPJ. 44.435.121/0001-31



Governo do Município de Buritama

Paço Municipal “Nésio Cardoso”

CNPJ 44.435.121/0001-31

- Nas fôrmas de tábua maciça, deve ser aplicado, antes da colocação da armadura, produto desmoldante destinado a evitar aderência com o concreto. Não pode ser usado óleo queimado ou outro produto que prejudique a uniformidade de coloração do concreto.
- Só é permitido o reaproveitamento do material e das próprias peças no caso de elementos repetitivos, e desde que se faça a limpeza conveniente e que o material não apresente deformações inaceitáveis.
- As fôrmas e escoramentos devem ser retirados de acordo com as normas da ABNT;

ARMADURAS

Descrição

- Barras laminadas e fios trefilados de aço comum CA-50 e CA-60, classes A e B.
- Espaçadores plásticos industrializados, próprios a cada aplicação, com dimensões e resistência de acordo com o projeto estrutural.

Aplicação

- Nas peças estruturais de concreto conforme especificações em projetos.

Execução

- Os aços de categoria CA-50 ou CA-60 não podem ser dobrados em posição qualquer senão naquelas indicadas em projeto, quer para o transporte, quer para facilitar a montagem ou o travamento de fôrmas nas dilatações.
- Não pode ser empregado aço de qualidade diferente da especificada em projeto, sem aprovação prévia do autor do projeto estrutural ou, excepcionalmente, da Fiscalização.
- A armadura deve ser colocada limpa na fôrma (isenta de crostas soltas de ferrugem, terra, óleo ou graxa) e ser fixada de forma tal que não apresente risco de deslocamento durante a concretagem.
- A armação deve ser mantida afastada da fôrma por meio de espaçadores plásticos industrializados. Estes devem estar, solidamente, amarrados à armadura, ter resistência igual ou superior à do concreto das peças estruturais às quais estão incorporados e, ainda, devem estar limpos, isentos de ferrugem ou poeira.
- Os espaçadores devem ter dimensões que atendam ao cobrimento nominal indicado em

Avenida Frei Marcelo Maníia, 700 - Fone / Fax (18) 3691-9200 - CEP 15290-000 - Buritama - SP
E-mail: secretaria@buritama.sp.gov.br



OBJETIVOS
DE DESENVOLVIMENTO
SUSTENTÁVEL



Governo do Município de Buritama
Paço Municipal “Nésio Cardoso”
CNPJ. 44.435.121/0001-31



Governo do Município de Buritama
Paço Municipal “Nésio Cardoso”
CNPJ 44.435.121/0001-31

- As emendas não projetadas só devem ser aprovadas pela Fiscalização se estiverem de acordo com as normas técnicas ou mediante aprovação do autor do projeto estrutural.
- Na hipótese de determinadas peças da estrutura exigirem o emprego de armaduras com comprimento maior que o limite comercial de 11m, as emendas decorrentes devem obedecer rigorosamente o prescrito nas normas técnicas da ABNT.

CONCRETO

Descrição

- Aglomerado constituído de agregados, aglomerante e água para preparo do concreto.
 - agregados: areia e pedra britada;
 - aglomerante: cimento Portland comum.
- Concreto usinado fck maior ou igual a 25 MPa,

Aplicação

- Nos trabalhos de superestrutura previstas em projeto.

Execução

Concreto usinado, resistência mínima à compressão de 25 MPa, plasticidade (slump) de 5 + 1 cm, preparado com britas 1 e 2.

- Deve satisfazer as condições de resistência, bem como as condições de durabilidade e impermeabilidade adequadas às condições de exposição.
- Deve obedecer rigorosamente as normas da ABNT, em especial a NBR-7212.
- Verificar se a obra dispõe de vibradores suficientes, se os equipamentos de transporte estão em bom estado, se a equipe operacional está dimensionada para o volante, bem como o prazo de concretagem previsto.
- As regras para a reposição de água perdida por evaporação são especificadas pela NBR-7212. De forma geral, a adição de água permitida não deve ultrapassar a medida do abatimento solicitada pela obra e especificada no documento de entrega do concreto.

Avenida Frei Marcelo Manilha, 700 - Fone / Fax (18) 3691-9200 - CEP 15290-000 - Buritama - SP
E-mail: secretaria@buritama.sp.gov.br



OBJETIVOS
DE DESENVOLVIMENTO
SUSTENTÁVEL



Governo do Município de Buritama
Paço Municipal “Nésio Cardoso”
CNPJ. 44.435.121/0001-31



Governo do Município de Buritama
Paço Municipal “Nésio Cardoso”
CNPJ 44.435.121/0001-31

- O transporte do concreto até o ponto de lançamento pode ser feito por meio convencional (carrinhos de mão, giricas, guias etc.) ou através de bombas (tubulação metálica).
- Conferir as medidas e posição das fôrmas, verificando se as suas dimensões estão dentro das tolerâncias previstas no projeto. As formas devem estar limpas e suas juntas, vedadas.
- Quando necessitar desmoldante, a aplicação deve ser feita antes da colocação da armadura.
- Não lançar o concreto de altura superior a 3 metros, nem jogá-lo a grande distância com pá, para evitar a separação da brita. Utilizar anteparos ou funil para altura muito elevada.
- Preencher as fôrmas em camadas de, no máximo, 50cm para obter um adensamento adequado.
- Assim que o concreto é colocado nas fôrmas, deve-se iniciar o adensamento de modo a torná-lo o mais compacto possível. O método mais utilizado é por meio de vibradores de imersão.
- Aplicar sempre o vibrador na vertical, sendo que o comprimento da agulha deve ser maior que a camada a ser concretada, devendo a agulha penetrar 5cm da camada inferior.
- Para a cura, molhar continuamente a superfície do concreto logo após o endurecimento, durante os primeiros 7 dias.
- As fôrmas e os escoramentos só podem ser retirados quando o concreto resistir com segurança e quando não sofrerem deformações o seu peso próprio e as cargas atuantes.
- De modo geral, quando se trata de concreto convencional, os prazos para retirada das fôrmas são os seguintes:
 - faces laterais da forma: 3 dias;
 - faces inferiores, mantendo-se os pontaletes bem encunhados e convenientemente espaçados: 14 dias;
 - faces inferiores, sem pontaletes: 21 dias;
 - peças em balanço: 28 dias.

LAJE PRÉ-MOLDADA:

Avenida Frei Marcelo Maníia, 700 - Fone / Fax (18) 3691-9200 - CEP 15290-000 - Buritama - SP
E-mail: secretaria@buritama.sp.gov.br





Governo do Município de Buritama
Paço Municipal “Nésio Cardoso”
CNPJ. 44.435.121/0001-31



Governo do Município de Buritama
Paço Municipal “Nésio Cardoso”
CNPJ 44.435.121/0001-31

LAJES PRÉ-MOLDADAS

Descrição

- Laje pré-fabricada comum, composta de vigota de concreto armado pré-moldado convencional, em conjunto com elementos intermediários (de enchimento) de cerâmica.
- Capeamento em concreto, fck maior ou igual a 25MPa e armadura negativa e de distribuição conforme especificação do projeto executivo.

Aplicação

- No forro sobre o hall de entrada dos wc s acessíveis, nos wcs masc e fem, na cozinha, na despensa e atendimento.

Execução

Recomendações gerais

- Obedecer rigorosamente normas da ABNT.
- Os apoios mínimos das vigotas recomendáveis são 2cm sobre viga de concreto e 5cm sobre alvenaria.
- A armadura da vigota deve ficar acima da armadura principal positiva da viga, no caso de esta ser invertida.
- Os furos para passagem de tubulações devem ser assegurados com o emprego de buchas, caixas ou pedaços de tubos, de acordo com o projeto de instalações e de estrutura; nenhuma peça pode ser embutida na estrutura de concreto senão aquelas previstas em projeto, ou, excepcionalmente, autorizada pela Fiscalização.

Escoramento

- Obedecer as recomendações das fichas de Fôrma e Cimbramento de Madeira.
- Pontaletes com mais de 3m devem ser contraventados para impedir a flambagem.
- Deve ser prevista contraflecha de 0,3% do vão, quando não indicada pelo fabricante.
- Os escoramentos devem ser retirados de acordo com normas da ABNT, e no caso de tetos e marquises, essa retirada deve ser feita de forma progressiva, especialmente no caso de peças em balanço, de maneira a impedir o aparecimento de fissuras.

Montagem, armadura e concretagem

- Iniciar a colocação da laje com um par de tijolos em cada extremidade para construir o gabarito de montagem de vigas. Deve-se deixar uma pequena folga entre as vigas e os tijolos.
- A armadura deve obedecer especificações em Projeto Executivo fornecido pelo fabricante e normas da ABNT, e ficha de Armadura, no que couber.
- Deve ser executada a colocação de armadura negativa nos apoios e armadura de distribuição, de acordo com Projeto Executivo ou recomendação do fabricante.
- Os blocos de cerâmica devem ser bastante molhados antes da concretagem para que não absorvam água do concreto.
- O concreto deve cobrir completamente todas as tubulações embutidas na laje, e deve ter espessura mínima de 3cm.

Avenida Frei Marcelo Maníia, 700 - Fone / Fax (18) 3691-9200 - CEP 15290-000 - Buritama - SP
E-mail: secretaria@buritama.sp.gov.br



OBJETIVOS
DE DESENVOLVIMENTO
SUSTENTÁVEL



Governo do Município de Buritama

Paço Municipal “Nésio Cardoso”

CNPJ. 44.435.121/0001-31



Governo do Município de Buritama

Paço Municipal “Nésio Cardoso”

CNPJ 44.435.121/0001-31

- Para a cura, molhar continuamente a superfície de concreto logo após o endurecimento do mesmo, durante pelo menos os primeiros 7 dias.
- Os escoramentos somente podem ser retirados quando o concreto resistir com segurança, e devem ser executados observando a contra flecha indicada pelo fabricante.
- O prazo mínimo para retirada dos escoramentos é de 18 dias após ter sido executada a laje, para lajes em balanço o prazo é de 28 dias.

4- ALVENARIA e ELEMENTO DIVISOR:

ALVENARIA DE VEDAÇÃO

Descrição

- Blocos cerâmicos sem função estrutural, furados, textura homogênea de argila, isenta de fragmentos calcários ou qualquer outro corpo estranho, sem apresentar defeitos sistemáticos (trincas, quebras, deformações, desuniformidade de cor ou superfícies irregulares), conformados por extrusão e queimados de forma a atender aos requisitos descritos na NBR 7171, devem possuir seções obrigatoriamente retangulares e a absorção de água não pode ser inferior a 8% ou superior a 25%.
- A resistência mínima do bloco cerâmico deve ser de 1MPa e a espessura mínima de sua parede externa deve ser de 7 mm.
- Argamassa de assentamento: traço 1:4, cal hidratada e areia, com adição de 100kg de cimento por m³ de argamassa.

Aplicação

- Paredes externas e internas, em alvenarias de vedação e divisão previstas em projeto arquitetônico nos serviços de paredes de fechamento dos sanitários e vestiários.

Execução

- Os blocos devem ser molhados previamente.
- Devem ser assentados em juntas desencontradas (em amarração).
- A espessura máxima das juntas deve ser de 10mm.
- Deve ser prevista amarração na estrutura de concreto.
- Na execução da alvenaria, deve ser obrigatório o uso de armaduras longitudinais (DN = 1/4”), situadas na argamassa de assentamento a cada 4 fiadas, nos cantos e encontros com outras alvenarias ou concreto.

5. - REVESTIMENTOS:

CHAPISCO

Avenida Frei Marcelo Maníia, 700 - Fone / Fax (18) 3691-9200 - CEP 15290-000 - Buritama - SP
E-mail: secretaria@buritama.sp.gov.br



OBJETIVOS
DE DESENVOLVIMENTO
SUSTENTÁVEL



Governo do Município de Buritama

Paço Municipal “Nésio Cardoso”

CNPJ. 44.435.121/0001-31



Governo do Município de Buritama

Paço Municipal “Nésio Cardoso”

CNPJ 44.435.121/0001-31

Descrição

O chapisco é uma argamassa de cimento e areia (traço 1:3 em volume) que tem a finalidade de melhorar a aderência entre a alvenaria e o emboço.

- Chapisco comum:
 - argamassa de traço 1:3, cimento Portland e areia grossa, diâmetro de 3 até 5mm.

Aplicação

- Nas alvenarias de tijolos cerâmicos do fechamento.

Execução

- Testar a estanqueidade de todas as tubulações de água e esgoto antes de iniciar o chapisco.
- A superfície deve receber aspersão com água para remoção de poeira e umedecimento da base.
- Os materiais da mescla devem ser dosados a seco.
- Deve-se executar quantidade de mescla conforme as etapas de aplicação, a fim de evitar o início de seu endurecimento antes de seu emprego.
- A argamassa deve ser empregada no máximo em 2,5 horas a partir do contato da mistura com a água e desde que não apresente qualquer vestígio de endurecimento.
- O chapisco comum é lançado diretamente sobre a superfície com a colher de pedreiro.
- A camada aplicada deve ser uniforme e com espessura de 0,5cm e apresentar um acabamento áspero.
- O excedente da argamassa que não aderir à superfície não pode ser reutilizado, sendo expressamente vedado reamassá-la.

EMBOÇO

Descrição

- Camada de regularização de parede, com espessura entre 10 e 20mm, constituído por argamassa mista de cimento, cal e areia média (traço 1:2:8 em volume).

Aplicação

- Nas alvenarias de blocos cerâmicos. O emboço deve ser aplicado no mínimo 24 horas após a aplicação do chapisco.

Execução

- Dosar os materiais da mescla a seco.
- Inicialmente deve ser preparada mistura de cal e areia na dosagem 1:4. É recomendável deixar esta mescla em repouso para hidratação completa da cal. Somente na hora de seu emprego, adicionar o cimento, na proporção de 158kg/m³ da mistura previamente preparada.

Avenida Frei Marcelo Maníia, 700 - Fone / Fax (18) 3691-9200 - CEP 15290-000 - Buritama - SP

E-mail: secretaria@buritama.sp.gov.br



OBJETIVOS
DE DESENVOLVIMENTO
SUSTENTÁVEL



Governo do Município de Buritama

Paço Municipal “Nésio Cardoso”

CNPJ. 44.435.121/0001-31



Governo do Município de Buritama

Paço Municipal “Nésio Cardoso”

CNPJ 44.435.121/0001-31

- A superfície deve receber aspersão com água para remoção de poeira e umedecimento da base.
- Utilizar a argamassa no máximo em 2,5 horas a partir da adição do cimento e desde que não apresente qualquer sinal de endurecimento.
- Aplicar a argamassa em camada uniforme de espessura nivelada, fortemente comprimida sobre a superfície a ser revestida, atingindo a espessura máxima de 2cm.
- O emboço será desempenado e se constituir na última camada do revestimento.
- No emboço desempenado a superfície deve ficar bem regularizada para receber a pintura final.
- O emboço deve ser umedecido, principalmente nos revestimentos externos, por um período de aproximadamente 48 horas após sua aplicação.
- Assentar com a argamassa, pequenos tacos de madeira (taliscas), deixando sua face aparente a uma distância aproximada de 15mm da base.

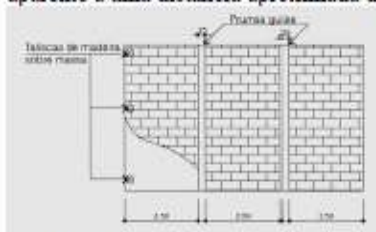

- As duas primeiras taliscas devem ser assentadas próximas do canto superior nas extremidades da alvenaria e depois com auxílio do fio prumo, assentar duas taliscas próximo ao piso e depois assentar taliscas intermediárias de modo que a distância entre elas fique entre 1,50 e 2,50m.
- Aplicar argamassa numa largura de aproximadamente 25cm entre as taliscas, comprimindo-a com uma régua apoiada em duas taliscas constituindo as guias-mestras ou prumadas-guias.

REBOCO

Descrição

- Camada de finalização de parede, com espessura entre 10 e 20mm, constituído por argamassa mista de cal e areia média.

Aplicação

- Nas alvenarias de blocos cerâmicos da parede de fachada e nas lajes. O reboco deve ser aplicado no mínimo 24 horas após a aplicação do chapisco ou emboço nivelador.

Execução

- Dosar os materiais da mescla a seco.

Avenida Frei Marcelo Maníia, 700 - Fone / Fax (18) 3691-9200 - CEP 15290-000 - Buritama - SP

E-mail: secretaria@buritama.sp.gov.br



OBJETIVOS
DE DESENVOLVIMENTO
SUSTENTÁVEL



Governo do Município de Buritama

Paço Municipal “Nésio Cardoso”

CNPJ. 44.435.121/0001-31



Governo do Município de Buritama

Paço Municipal “Nésio Cardoso”

CNPJ 44.435.121/0001-31

- Inicialmente deve ser preparada mistura de cal e areia na dosagem 1:4. É recomendável deixar esta mescla em repouso para hidratação completa da cal. Somente na hora de seu emprego, adicionar água até o ponto de trabalhabilidade da mistura previamente preparada.
- A superfície deve receber aspersão com água para remoção de poeira e umedecimento da base.

ARGAMASSA DE REGULARIZAÇÃO E/OU PROTEÇÃO

Descrição

- Camada de nivelamento, dos pisos que receberão revestimentos, constituído por cimento e areia.

Aplicação

- Nas áreas dos sanitários, cozinha, atendimento e despensa.

Execução

- Fornecimento de cimento, areia, equipamentos e a mão de obra necessária para o preparo, lançamento e regularização da argamassa atendendo a cota de projeto e as inclinações para a drenagem de limpeza.

REVESTIMENTO CERÂMICO

Descrição

- Placas cerâmicas esmaltadas para revestimento, com espessura aproximada de 6mm, coloração uniforme e com as seguintes especificações:
 - absorção de água: <10%
 - expansão por umidade: <0,6mm
 - resistência ao gretamento, ao impacto, a manchas e aos agentes químicos

Controle de fornecimento: não devem apresentar rachaduras, base descoberta por falta do vidrado, depressões, crateras, bolhas, furos, pintas, manchas, cantos despontados, lados lascados, incrustações de corpos estranhos, riscados ou ranhurados, bem como diferença de tonalidade e dimensão dentro do mesmo lote. Além das condições acima, os produtos devem atender aos requisitos mínimos de qualidade prescritos nas normas da ABNT.

- Argamassa pré-fabricada de assentamento de placas cerâmicas em paredes internas e externas.
- Pasta pré-fabricada de rejuntamento para placas cerâmicas em paredes internas e externas.

Avenida Frei Marcelo Maníia, 700 - Fone / Fax (18) 3691-9200 - CEP 15290-000 - Buritama - SP
E-mail: secretaria@buritama.sp.gov.br



OBJETIVOS
DE DESENVOLVIMENTO
SUSTENTÁVEL



Governo do Município de Buritama

Paço Municipal “Nésio Cardoso”

CNPJ. 44.435.121/0001-31



Governo do Município de Buritama

Paço Municipal “Nésio Cardoso”

CNPJ 44.435.121/0001-31

Aplicação

- Nas paredes internas dos sanitários e cozinha, conforme indicação em projeto.

Execução

- Antes de iniciar o serviço de assentamento, verificar se todas as instalações elétricas e hidráulicas já foram executadas.
- A base de assentamento de cerâmica deve ser constituída de um emboço desempenado, devidamente curado.
- A superfície deve estar áspera, ser varrida e posteriormente unedecida.
- A argamassa de assentamento deve ser aplicada com o lado liso da desempenadeira. Em seguida, aplicar o lado dentado formando estrias para garantir a melhor aderência e nivelamento.
- Após limpar o verso da peça cerâmica, sem molhá-la, assentá-la com juntas de espessura constante de 5mm. Recomenda-se o uso de espaçadores.
- Nos pontos de elétrica e hidráulica, as peças cerâmicas devem ser recortadas e nunca quebradas; as bordas de corte devem ser esmerilhadas de forma a se apresentarem lisas e sem irregularidades.
- Após a cura da argamassa de assentamento, as peças devem ser batidas especialmente nos cantos; aquelas que soarem ocas devem ser removidas e reassentadas.
- As juntas devem permanecer abertas durante 3 dias antes de rejuntar.
- Aplicar a pasta de rejuntamento através de rodo de borracha ou desempenadeira de borracha, retirando o excesso com pano úmido, sendo que as juntas devem estar previamente limpas e molhadas para garantir melhor aderência e cura.
- Após a cura da pasta de rejuntamento, a superfície deve ser limpa com pano seco ou esponja de aço macia.

PISOS:

PISO DOS SANITÁRIOS, COZINHA, ATENDIMENTO E DESPESA

Descrição

- Revestimento em porcelanato esmaltado acetinado para área interna e ambiente com acesso ao exterior, grupo de absorção BIa, resistência química B, assentado com argamassa colante industrializada, rejuntado:
 - dimensão aproximada: 60 x 60 cm ou 90 x 90 cm;
 - resistência à abrasão superficial: classe de abrasão 5 (PEI) - NBR 13818 anexo D;
 - coeficiente de atrito em áreas molhadas: entre 0,40 a 0,70 - NBR 13818 anexo N
 - absorção de água: Grupo BIa (0 a 0,5%) - NBR 13818 anexo T

Avenida Frei Marcelo Maníia, 700 - Fone / Fax (18) 3691-9200 - CEP 15290-000 - Buritama - SP
E-mail: secretaria@buritama.sp.gov.br



OBJETIVOS
DE DESENVOLVIMENTO
SUSTENTÁVEL



Governo do Município de Buritama
Paço Municipal “Nésio Cardoso”
CNPJ. 44.435.121/0001-31



Governo do Município de Buritama
Paço Municipal “Nésio Cardoso”
CNPJ 44.435.121/0001-31

-carga de ruptura: para espessura maior que 7,5mm: > 1000N para espessura menor que 7,5mm: > 600N;

-expansão por umidade: 0,6 mm/m ou 0,06%

-resistência ao gretamento (não gretar)

- Controle de fornecimento: não devem apresentar rachaduras, base descoberta por falta do vidrado, depressões, crateras, bolhas, furos, pintas, manchas, cantos despontados, lados lascados, incrustações de corpos estranhos, riscados ou ranhurados, bem como diferença de tonalidade e dimensão dentro do mesmo lote. Além das condições acima, os produtos devem atender aos requisitos mínimos de qualidade prescritos nas normas da ABNT.
- Argamassa colante industrializada flexível, para assentamento de placas cerâmicas em áreas internas e externas, tipo AC-II, conforme NBR 14081.
- Rejunte flexível para porcelanato, aplicada em áreas internas e externas com junta até 3mm.

Aplicação

- Em áreas molhadas: sanitários, cozinha, atendimento e despensa.

Execução

- A execução do piso deve estar de acordo com o projeto de arquitetura, atendendo também às recomendações da NBR-9050 - Acessibilidade de pessoas portadoras de deficiências a edificações, espaço, mobiliário e equipamento urbanos.
- O assentamento dos pisos em porcelanato só deve ocorrer após um período mínimo de cura da base ou da argamassa de regularização; no caso de não se empregar nenhum processo especial de cura, o assentamento deve ocorrer, no mínimo, quatro semanas após a concretagem da base ou duas semanas após a execução da argamassa de regularização.
- O piso é aplicado sobre uma base de argamassa de regularização (traço 1:3 cimento e areia), cuja espessura mínima deve ter 2 cm.
- Considerar uma declividade mínima de 0,5% em direção à ralos, bueiros ou saídas.
- Após limpar o verso da placa, sem molhá-la, o assentamento deve ser realizado sem interrupções, devendo ser iniciado pelos cantos mais visíveis do ambiente a ser revestido.
- Na colocação dos pisos deve-se obedecer a disposição prevista para os mesmos e a largura especificada para as juntas de assentamento que devem ter um mínimo especificado pelo fabricante (empregando-se, se necessário, espaçadores previamente gabaritados). Recomenda-se que o controle de alinhamento das juntas seja efetuado sistematicamente com o auxílio de linhas esticadas longitudinal e transversalmente.
- A argamassa de assentamento deve ser aplicada com o lado liso da desempenadeira. Em seguida, aplicar o lado dentado formando estrias para garantir a melhor aderência e

Avenida Frei Marcelo Maníia, 700 - Fone / Fax (18) 3691-9200 - CEP 15290-000 - Buritama - SP
E-mail: secretaria@buritama.sp.gov.br



OBJETIVOS
DE DESENVOLVIMENTO
SUSTENTÁVEL



Governo do Município de Buritama

Paço Municipal “Nésio Cardoso”

CNPJ. 44.435.121/0001-31



Governo do Município de Buritama

Paço Municipal “Nésio Cardoso”

CNPJ 44.435.121/0001-31

nivelamento. Assentar a placa ligeiramente fora da posição, arrastar até a posição final e aplicar vibração até a argamassa fluir nas bordas da placa cerâmica.

- Aplicar o rejuntamento através de rodo de borracha ou desempenadeira de borracha, sendo que as juntas devem estar previamente limpas e molhadas para garantir melhor aderência e cura. Pressionar para que as juntas fiquem completamente cheias. Retirar todo o excesso do material com desempenadeira de aço revestida com borracha. Deixar secar por 30 minutos, a seguir limpar o revestimento cerâmico com esponja de borracha macia, limpa e úmida. Por fim, passar estopa seca e limpa.

SOLEIRA EM GRANITO

Descrição

- Soleira em granito, espessura de 2 cm e largura até 20 cm, acabamento polido.

Aplicação

- Nos acessos a edificação onde existe a mudança de piso em concreto para porcelanato e entre o atendimento e cozinha.

Execução

- Fornecimento de materiais e a mão de obra necessária para execução do revestimento de peitoril e/ou soleira com granito na espessura de 2 cm e largura até 20 cm; assentamento com argamassa colante industrializada; acabamento polido, nas cores: cinza Andorinha, cinza Corumbá, Santa Cecília, verde Ubatuba ou branco Dallas.

6- COBERTURA/ESTRUTURAS METÁLICAS:

ESTRUTURA METÁLICA

Descrição

- Estruturas Compostas por perfis dobrados, chapas grossas ou finas, perfis tubulares e barras de seção quadrada, circular ou retangular em aços estruturais, definidos por padrão ABNT ou ASTM, conforme especificações do fabricante.
- Elementos conectores para junções e ligações: chumbadores e conectores.

Avenida Frei Marcelo Maníia, 700 - Fone / Fax (18) 3691-9200 - CEP 15290-000 - Buritama - SP
E-mail: secretaria@buritama.sp.gov.br



OBJETIVOS
DE DESENVOLVIMENTO
SUSTENTÁVEL



Governo do Município de Buritama
Paço Municipal “Nésio Cardoso”
CNPJ. 44.435.121/0001-31



Governo do Município de Buritama
Paço Municipal “Nésio Cardoso”
CNPJ 44.435.121/0001-31

- Soldas: eletrodutos específicos para aços estruturais (conforme indicação dos fabricantes).
- Peças não galvanizadas deverão receber aplicação de fundo anticorrosivo.
- Acabamentos: Utilizar pintura em esmalte sintético executado em fábrica.

Aplicação

- Em estruturas de cobertura de toda área do quiosque.

Execução

Recomendações gerais

- Obedecer rigorosamente o projeto executivo de estrutura e as normas técnicas.
- Os materiais devem ser identificados pela sua especificação (incluindo tipo ou grau) verificando-se:
- Obs.: a espessura mínima permitida será de 3mm, exceto para calços e chapas de enchimento.
- As modificações que se fizerem necessárias no projeto, durante os estágios de fabricação ou montagem da estrutura, devem ser feitas somente com permissão do responsável pelo projeto, devendo todos os documentos técnicos pertinentes ser corrigidos coerentemente.
- O montador deverá tomar cuidados especiais na descarga, no manuseio e na montagem da estrutura de aço, afim de evitar o aparecimento de marcas ou deformações nas peças
- O montador deverá planejar e executar todas as operações de maneira que não fiquem prejudicados o ajuste perfeito e a boa aparência da estrutura.

TELHAMENTO

TELHA DE BARRO TIPO ITALIANA

Descrição

- Telha de barro tipo italiana para coberturas de 40% de inclinação

Execução

- Fornecimento das telhas, materiais, acessórios e a mão-de-obra necessária para a colocação, fixação e emboçamento das telhas.

Avenida Frei Marcelo Maníia, 700 - Fone / Fax (18) 3691-9200 - CEP 15290-000 - Buritama - SP
E-mail: secretaria@buritama.sp.gov.br



OBJETIVOS
DE DESENVOLVIMENTO
SUSTENTÁVEL



Governo do Município de Buritama
Paço Municipal “Nésio Cardoso”
CNPJ. 44.435.121/0001-31



Governo do Município de Buritama
Paço Municipal “Nésio Cardoso”
CNPJ 44.435.121/0001-31

7-ESQUADRIAS E VIDROS:

ESQUADRIAS

CAIXILHOS EM ALUMÍNIO

Descrição

- Caixilho em alumínio basculante com vidro, linha comercial, caixilho em alumínio de correr com vidro, linha comercial, porta veneziana de abrir em alumínio, linha comercial, porta veneziana de abrir em alumínio sob medida, portinhola tipo veneziana em alumínio, linha comercial.

Aplicação

- Nos ambientes edificados, conforme projeto.

Execução

- Fornecimento de porta, caixilho e portinhola, com uma ou duas folhas, batentes, sob medida, em alumínio anodizado L 30; inclusive conjunto de ferragens compatíveis com a estrutura e peso da porta, cimento, areia, acessórios e a mão de obra necessária para a instalação completa do caixilho.

TELA DE PROTEÇÃO

Descrição

- Tela de proteção tipo mosquiteira removível, em fibra de vidro com revestimento em PVC e requadro em alumínio.

Aplicação

- Nas janelas da cozinha, conforme projeto.

Execução

- Fornecimento de tela de proteção removível constituída por perfis em alumínio removíveis, tela tipo mosquiteira em fibra de vidro com revestimento em PVC, cantoneiras em nylon, travas de fixação, borracha de fixação; referência comercial Catumbi, Papaiz ou equivalente.
Incluso também materiais acessórios e mão de obra necessária para a instalação completa da tela de proteção.

PORTA DE ENROLAR

Avenida Frei Marcelo Maníia, 700 - Fone / Fax (18) 3691-9200 - CEP 15290-000 - Buritama - SP
E-mail: secretaria@buritama.sp.gov.br



OBJETIVOS
DE DESENVOLVIMENTO
SUSTENTÁVEL



Governo do Município de Buritama
Paço Municipal “Nésio Cardoso”
CNPJ. 44.435.121/0001-31



Governo do Município de Buritama
Paço Municipal “Nésio Cardoso”
CNPJ 44.435.121/0001-31

Descrição

- Porta de enrolar manual cega ou vazada.

Aplicação

- No vão sobre destinada ao público, conforme projeto.
o balcão entre a cozinha e o atendimento e nas aberturas entre o atendimento e a área

Execução

- Fornecimento de porta de enrolar manual, cega ou vazada, constituída por folha em chapa de aço 1020, bitola de 22 MSG, galvanizado a fogo, com acabamento em pintura eletrostática; modelos com chapa tipo meia cana, ou meia cana vazada tijolinho, ou articulada raiada larga; soleira em chapa de aço dobrada, galvanizada a fogo, com acabamento em pintura eletrostática; guias laterais em perfil U, em chapa dobrada e esteira de fechamento, em aço galvanizado a fogo, com acabamento em pintura eletrostática; eixo em ferro tubular com molas e caixas; fechadura completa com tetra chave e cadeados, fabricação Portas de aço Forte, ou A Casa do Serralheiro, ou Portaço, ou Portas de Aço Ideal, ou Asa Portas de Aço, ou equivalente. Incluso também o fornecimento de cimento, areia, materiais acessórios e a mão de obra necessária para a instalação e fixação da porta.

PORTA TIPO GRADIL

Descrição

- Porta/portão tipo gradil sob medida

Aplicação

- No espaço destinado aos cilindros de gás, conforme projeto.

Execução

- Fornecimento de porta ou portão, sob medida, constituído por uma ou duas folhas, tipo gradil, confeccionadas em aço, com ou sem bandeira; batentes em perfil de chapa dobrada em ferro; cadeados em latão, com haste em aço temperado; fecho reforçado de sobrepor, de fio chato, tipo ferrolho, com porta-cadeado em ferro galvanizado, compatíveis com as dimensões da porta e / ou portão; inclusive cimento, areia, materiais acessórios e a mão de obra necessária para a instalação e fixação da porta.

Avenida Frei Marcelo Maníia, 700 - Fone / Fax (18) 3691-9200 - CEP 15290-000 - Buritama - SP
E-mail: secretaria@buritama.sp.gov.br





Governo do Município de Buritama
Paço Municipal “Nésio Cardoso”
CNPJ. 44.435.121/0001-31



Governo do Município de Buritama
Paço Municipal “Nésio Cardoso”
CNPJ 44.435.121/0001-31

8- REDE HIDROSANITÁRIAS:

REDE DE ÁGUA FRIA –

Descrição

- Instalações prediais de água fria: conjunto de tubulações, equipamentos, reservatórios e dispositivos executados a partir do ramal de entrada predial, destinado ao abastecimento dos pontos de utilização de água do prédio, em quantidade suficiente, mantendo a qualidade da água fornecida pelo sistema de abastecimento.

Recomendações Gerais

- Todas as extremidades das tubulações devem ser protegidas e vedadas durante a construção, até a instalação definitiva dos aparelhos.
- As tubulações não devem ser embutidas em lajes ou lastros de pisos; nos casos necessários, devem ser previstas canaletas para estas passagens.
- As deflexões, os ângulos e as derivações necessárias às tubulações devem ser feitos por meio de conexões apropriadas.
- O alinhamento deve ser corretamente observado para evitar excessos de esforços laterais, diminuindo a possibilidade de infiltração e vazamentos pelas juntas.
- Para tubulações subterrâneas, a altura mínima de recobrimento (da geratriz superior do tubo à superfície do piso acabado) deve ser de 50cm sob leito de vias trafegáveis e de 30cm nos demais casos; a tubulação deve ser apoiada em toda a sua extensão em fundo de vala regular; nos casos necessários, deve ser apoiada sobre lastro de concreto e protegida com pintura asfáltica.
- As tubulações de água fria devem ser assentadas acima de outras redes, nos casos de sobreposição.

REDE DE ÁGUA FRIA – tubos e conexões

Descrição

- Tubos de PVC rígido (marrom), juntas soldáveis, para instalações prediais de água fria, conforme NBR-5648; diâmetros nominais: DN 20(1/2”), DN 25(3/4”), DN 32(1”), DN 40(1 1/4”), DN 50(1 1/2”), DN 60(2”), DN 75(2 1/2”).
- Conexões de PVC rígido, junta soldável, seguindo especificações acima.
- Conexões de PVC rígido, com bucha e reforço de latão, juntas soldáveis e rosqueáveis para ligação com tubos metálicos, registros e torneiras.
- Adesivo plástico e solução limpadora para juntas soldáveis.

Aplicação

Avenida Frei Marcelo Maníia, 700 - Fone / Fax (18) 3691-9200 - CEP 15290-000 - Buritama - SP
E-mail: secretaria@buritama.sp.gov.br



OBJETIVOS
DE DESENVOLVIMENTO
SUSTENTÁVEL



Governo do Município de Buritama

Paço Municipal “Nésio Cardoso”

CNPJ. 44.435.121/0001-31



Governo do Município de Buritama

Paço Municipal “Nésio Cardoso”

CNPJ 44.435.121/0001-31

- Nas instalações dos sanitários e vestiários.

Execução

- Os tubos devem ser soldados com adesivo plástico apropriado, após lixamento com lixa d'água e limpeza com solução desengordurante das superfícies a serem soldadas.
- Limpar a ponta e a bolsa dos tubos com solução limpadora.
- O adesivo deve ser aplicado na bolsa (camada fina) e na ponta do tubo (camada mais espessa); após a junção das peças, deve-se remover o excesso de adesivos, pois estes atacam o PVC; os tubos não devem ser movimentados antes de pelo menos 5 minutos.
- Após a soldagem, aguardar 24 horas antes de submeter a tubulação às pressões de serviço ou ensaios.
- Para desvios ou pequenos ajustes, empregar as conexões adequadas, não se aceitando flexões nos tubos.
- Não devem ser utilizadas bolsas feitas com o próprio tubo recortado, sendo necessário o uso de luvas adequadas.
- Os tubos embutidos em alvenaria devem receber capeamento com argamassa de cimento e areia, traço 1:3.
- Nas instalações de chuveiro ou torneira elétrica com tubulação em PVC, prever conexão com bucha e reforço de latão e aterramentos, pois o PVC é isolante.
- A tubulação pode ser chumbada em alguns pontos, nunca nas juntas.
- Testar a instalação com ensaio de obstrução e estancamento; nos casos de tubulações embutidas, os testes devem ser feitos antes da aplicação do revestimento.
- A instalação deve ser testada com ensaio de estanqueidade e obstrução.

Teste de estanqueidade e obstrução:

- Os ensaios devem obedecer à NBR 5626;
- Nos casos de tubulações embutidas os testes devem ser realizados antes da aplicação de revestimento;
- Onde não houver a possibilidade de instalar a peça sanitária final (louça ou metal), vedar todas as extremidades abertas, ou seja, os pontos de utilização (saída de água) com plug e fita veda rosca;
- Realizar o ensaio da linha em trechos que não excedam 500m em seu comprimento;
- Aplicar à tubulação uma pressão 50% superior à pressão hidrostática máxima da instalação (esta pressão não deve ser menor que 1kgf/m² em nenhum ponto);
- Sempre que possível, o teste deve ser feito com o acoplamento de um pressurizador ao sistema, porém a critério da Fiscalização, pode ser aceito ensaio com a pressão d'água disponível, sem o uso de bombas;
- A duração mínima da prova deve ser 6 horas;
- Os pontos de vazamentos ou exsudações (transpirações) devem ser sanados, corrigidos e novamente testados até a completa estanqueidade;

Avenida Frei Marcelo Maníia, 700 - Fone / Fax (18) 3691-9200 - CEP 15290-000 - Buritama - SP
E-mail: secretaria@buritama.sp.gov.br



OBJETIVOS
DE DESENVOLVIMENTO
SUSTENTÁVEL



Governo do Município de Buritama
Paço Municipal “Nésio Cardoso”
CNPJ. 44.435.121/0001-31



Governo do Município de Buritama
Paço Municipal “Nésio Cardoso”
CNPJ 44.435.121/0001-31

- Após o ensaio de estanqueidade, deve ser verificado se a água flui livremente nos pontos de utilização (não havendo nenhuma obstrução).

REDE DE ÁGUA FRIA- louças e metais

Descrição

- Conjunto de aparelhos, louças e metais destinados ao manuseio dos pontos de utilização de água.

Bacia Sanitária

Descrição

- Bacia sanitária de 6 litros, auto-aspirante, de cerâmica esmaltada, na cor branca convencional e para deficiente físico.
- Parafusos zincados para sanitários com buchas plásticas tipo S-8.
- Bolsa de borracha, DN 10mm (4”).
- Tubo de ligação com canopla, cromado.
- Anel de borracha de expansão.
- Assento e tampa em polipropileno ou polietileno, na cor branca.

Os modelos especificados, com volume de descarga reduzido - VDR (até 6 litros), foram adotados visando atender aos programas de racionalização do uso da água.

Aplicação

- Nos sanitários.

Execução

- Local a peça de acordo com os projetos executivos de arquitetura.
- Se possível, ligar cada bacia diretamente à caixa de inspeção.
- A tubulação de saída deve ser ventilada.
- A peça deve ser fixada com parafusos, nunca com cimento.
- Vedar a bolsa de ligação de esgoto com massa de vidraceiro.
- Rejuntar a peça ao piso com argamassa de cimento branco e gesso.

VÁLVULA DE DESCARGA

Descrição

- Válvula de descarga, registro incorporado, em latão ou bronze; diâmetro nominal e tipo conforme indicado no projeto, com acabamento cromado liso.
- Fita veda-rosca de politetrafluoretileno.

Avenida Frei Marcelo Maníia, 700 - Fone / Fax (18) 3691-9200 - CEP 15290-000 - Buritama - SP
E-mail: secretaria@buritama.sp.gov.br



OBJETIVOS
DE DESENVOLVIMENTO
SUSTENTÁVEL



Governo do Município de Buritama

Paço Municipal “Nésio Cardoso”

CNPJ. 44.435.121/0001-31



Governo do Município de Buritama

Paço Municipal “Nésio Cardoso”

CNPJ 44.435.121/0001-31

- Adaptadores com rosca para tubulações em PVC.
- Tubo de descarga (descida) em PVC.

Aplicação

- Nos sanitários e vestiários.

LAVATÓRIO

Descrição

- Lavatório individual sem coluna convencional nos banheiros para deficiente físico, em cerâmica esmaltada; furo apontado para instalação da torneira;
- Válvula de plástico cromado, DN 25mm (com ladrão).
- Sifão de PVC, cromado, com canopla; DN 25x38mm.
- Tubo flexível, canopla e niple de plástico; DN 13mm.
- Torneira de mesa em latão cromado, DN 13mm.
- Fita veda-rosca de politetrafluoretileno.

Aplicação

- Em sanitários acessíveis.

Execução

- Local a peça de acordo com os projetos executivos de arquitetura.
- A tubulação de saída deve ser ligada a ralo sifonado.
- Altura média de instalação do lavatório: 85cm.
- Os lavatórios deverão ser fixados conforme orientação do fabricante.
- Após a limpeza da rosca, rosquear a torneira com fita veda-rosca, evitando-se aperto excessivo; no caso de não se obter a posição correta após o rosqueamento, retirar a peça e aumentar a quantidade de vedante.

CUBA EMBUTIDA EM BANCADA DE GRANITO

Descrição

- Cubas de louça de embutir oval fixadas em bancada de granito nas dimensões previstas em projeto.
- Válvulas de plástico cromado, DN 25mm (com ladrão).
- Sifões de PVC, cromados, com canoplas; DN 25x38mm.
- Tubos flexíveis, canoplas e niples de plástico; DN 13mm.
- Torneiras de mesa em latão cromado, DN 13mm.
- Fitas veda-rosca de politetrafluoretileno.

Avenida Frei Marcelo Maníia, 700 - Fone / Fax (18) 3691-9200 - CEP 15290-000 - Buritama - SP
E-mail: secretaria@buritama.sp.gov.br



OBJETIVOS
DE DESENVOLVIMENTO
SUSTENTÁVEL



Governo do Município de Buritama
Paço Municipal “Nésio Cardoso”
CNPJ. 44.435.121/0001-31



Governo do Município de Buritama
Paço Municipal “Nésio Cardoso”
CNPJ 44.435.121/0001-31

- Aplicação**
- Nos sanitários fem e masc..

- Execução**
- Locar a peça de acordo com os projetos executivos de arquitetura.
 - A tubulação de saída deve ser ligada a ralo sifonado
 - Altura média de instalação do lavatório: 85cm.
 - Os lavatórios deverão ser fixados conforme orientação do fabricante.
 - Após a limpeza da rosca, rosquear as tomeiras com fita veda-rosca, evitando-se aperto excessivo; no caso de não se obter a posição correta após o rosqueamento, retirar a peça e aumentar a quantidade de vedante.

MICTÓRIO

- Descrição**
- Mictório de louça sifonado auto aspirante em cerâmica esmaltada; furo apontado para instalação do engate d' água;

- Aplicação**
- No sanitário masculino.

- Execução**
- Locar a peça de acordo com os projetos executivos de arquitetura.
 - A tubulação de saída deve ser ligada a rede primaria
 - Altura média de instalação : 70cm.
 - Os mictórios deverão ser fixados conforme orientação do fabricante.
 - Após a limpeza da rosca, rosquear o engate com fita veda-rosca, evitando-se aperto excessivo; no caso de não se obter a posição correta após o rosqueamento, retirar a peça e aumentar a quantidade de vedante.

VÁLVULA DO MICTÓRIO

- Descrição**
- Válvula de mictório, com acionamento hidromecânico por meio de leve pressão manual e fechamento automático, constituída por: corpo, eixo, tampa frontal, botão de acionamento, canopla e tubo curvo em latão com acabamento cromado; mola em aço inoxidável diâmetro nominal de 3/4, modelos para alta pressão ou baixa pressão.
 - Fita veda-rosca de politetrafluoretileno.

Avenida Frei Marcelo Manilha, 700 - Fone / Fax (18) 3691-9200 - CEP 15290-000 - Buritama - SP
E-mail: secretaria@buritama.sp.gov.br



OBJETIVOS
DE DESENVOLVIMENTO
SUSTENTÁVEL



Governo do Município de Buritama

Paço Municipal “Nésio Cardoso”

CNPJ. 44.435.121/0001-31



Governo do Município de Buritama

Paço Municipal “Nésio Cardoso”

CNPJ 44.435.121/0001-31

Aplicação

- No sanitário masculino.

Execução

- Nas tubulações em PVC, empregar adaptadores, rosca e solda.
- Instalar a canopla após o término da obra.
- Ajustar o parafuso injetor (caso exista).

TORNEIRAS DE LAVATÓRIOS

Descrição

- Torneira para bancada automática, acionamento hidromecânico, em latão cromado, DN= 1/2” ou 3/4”
- Fita veda-rosca de politetrafluoretileno.

Aplicação

- Nos lavatórios e bancadas dos sanitários.

Execução

- Fornecimento e instalação de torneira para bancada, automática, com acionamento por meio de válvula de sistema hidromecânico, onde duas forças simultâneas atuam: a hidráulica (pressão da água) e a mecânica (pressão do acionamento manual), acabamento cromado, diâmetro nominal de 1/2”, regulagem de vazão para alta pressão ou baixa pressão.

TORNEIRAS PARA LIMPEZAS

Descrição

- Torneira curta com rosca para uso geral, em latão fundido cromado, DN= 3/4”
- Fita veda-rosca de politetrafluoretileno.

Aplicação

- Nos sanitários, cozinha e despensa.

Execução

- Nas tubulações em PVC, empregar adaptadores, rosca e solda.
- Fornecimento e instalação de torneira curta com rosca, para uso geral, em latão fundido cromado de 3/4; inclusive materiais acessórios necessários à instalação e ligação à rede de água.

Avenida Frei Marcelo Maníia, 700 - Fone / Fax (18) 3691-9200 - CEP 15290-000 - Buritama - SP

E-mail: secretaria@buritama.sp.gov.br



OBJETIVOS
DE DESENVOLVIMENTO
SUSTENTÁVEL



Governo do Município de Buritama
Paço Municipal “Nésio Cardoso”
CNPJ. 44.435.121/0001-31



Governo do Município de Buritama
Paço Municipal “Nésio Cardoso”
CNPJ 44.435.121/0001-31

REGISTROS DE GAVETAS

Descrição

- Registro de gaveta em latão fundido cromado com canopla, DN= 3/4”.
- Fita veda-rosca de politetrafluoretileno.

Aplicação

- Nos locais definidos em projeto. Registros de pressão nos box de chuveiros dos vestiários e os de gaveta nas colunas de água em todos os ambientes.

Execução

- Nas tubulações em PVC, empregar adaptadores, rosca e solda.
- Instalar a canopla após o término da obra.

REDE DE ÁGUA FRIA- reservatórios

Descrição

- Reservatórios em polietileno com tampa de rosca - capacidade de 1.000 litros

Aplicação

- Sobre os sanitários acessíveis.

Execução

- Fornecimento de reservatório com capacidade de 1.000 litros destinado ao armazenamento de água, constituído por: corpo cilíndrico em polietileno, acabamento interno liso para evitar o crescimento e proliferação de algas e fungos; tampa superior de rosca para inspeção; furações para: entrada, saída e ladrão e a mão de obra necessária para o transporte interno, assentamento e instalação completa do reservatório.
- Instalar e interligar nas tubulações em PVC de abastecimento e barrilete de distribuição, através de tubos, conexões, adaptadores, torneiras de boias, registros conforme projeto.

REDE DE ESGOTO

Descrição

- Instalações prediais de esgotos sanitários: conjunto de tubulações, equipamentos e dispositivos, destinado ao rápido escoamento dos despejos à rede pública e ao seu tratamento quando lançado em outro local.

Avenida Frei Marcelo Maníia, 700 - Fone / Fax (18) 3691-9200 - CEP 15290-000 - Buritama - SP
E-mail: secretaria@buritama.sp.gov.br



OBJETIVOS
DE DESENVOLVIMENTO
SUSTENTÁVEL



Governo do Município de Buritama

Paço Municipal “Nésio Cardoso”

CNPJ. 44.435.121/0001-31



Governo do Município de Buritama

Paço Municipal “Nésio Cardoso”

CNPJ 44.435.121/0001-31

Recomendações Gerais

- As instalações e respectivos testes das tubulações devem ser executados de acordo com as normas da ABNT e das Concessionárias de serviços locais, de modo a:
 - permitir fáceis desobstruções;
 - vedar a passagem de gases e animais das canalizações para o interior dos edifícios;
 - impedir vazamentos, escapamento de gases ou formação de depósitos no interior das canalizações;
 - impedir a contaminação da água de consumo e de gêneros alimentícios.
- O coletor de esgoto deve seguir em linha reta, e para os eventuais desvios devem ser empregadas saídas de inspeção.
- Devem ser tomadas precauções para dificultar a ocorrência de futuros entupimentos em razão de vandalismos, comuns em unidades escolares; prever especialmente a colocação de dispositivos que permitam acesso e inspeção à instalação.
- Todos os pés de coluna de esgoto e os desvios a 90° em lajes devem ser providos de dispositivos de inspeção.
- Para tubulações subterrâneas, a altura mínima de recobrimento (da geratriz superior do tubo à superfície do piso acabado) deve ser de 50cm sob leito de vias trafegáveis e de 30cm nos demais casos; a tubulação deve ser apoiada em toda a sua extensão em fundo de vala regular e nivelada de acordo com a declividade indicada; nos casos necessários, deve ser apoiada sobre lastro de concreto.
- As declividades mínimas dos ramais de esgoto, subcoletores e coletores prediais devem ser:
 - 2% para DN 50(2") a DN 100(4");
 - 1,2% para DN 125(5");
 - 0,7% para DN 150(6").
- Os sanitários com bacias sanitárias incluídas devem ter ventiladores auxiliares, paralelos, com prolongamento de no mínimo 0,30m acima da cobertura (conforme NBR-8160).
- Todas as extremidades das tubulações devem ser protegidas e vedadas durante a construção, até a instalação definitiva dos aparelhos.

REDE DE ESGOTO- tubos e conexões

Descrição

- Rede de esgotos sanitários: tubo de PVC rígido para instalação de esgoto, especificação conforme NBR-8160, com junta elástica para os diâmetros nominais: DN 50 (2"), DN 75 (3"), DN 100 (4") e DN 150 (6"). Para o diâmetro nominal DN 40 (1 1/4") só existe tubo para junta soldável.

Avenida Frei Marcelo Maníia, 700 - Fone / Fax (18) 3691-9200 - CEP 15290-000 - Buritama - SP

E-mail: secretaria@buritama.sp.gov.br



OBJETIVOS
DE DESENVOLVIMENTO
SUSTENTÁVEL



Governo do Município de Buritama

Paço Municipal “Nésio Cardoso”

CNPJ. 44.435.121/0001-31



Governo do Município de Buritama

Paço Municipal “Nésio Cardoso”

CNPJ 44.435.121/0001-31

- Rede de águas pluviais: tubo de PVC rígido para águas pluviais, especificação conforme NBR-10844, com junta elástica para os diâmetros nominais: DN 50 (2”), DN 75 (3”), DN 100 (4”), DN 150 (6”), DN 200 (8”) e DN 250 (10”). Para o diâmetro nominal DN 40 (1 1/4”) só existe tubo para junta soldável.
- Conexões de PVC rígido, junta elástica/soldável, seguindo especificação acima.
- Complementos sanitários em PVC rígido: ralos e caixas sifonadas com grelhas PVC cromado.
- Anéis de borracha e pasta lubrificante para juntas elásticas.
- Adesivo plástico e solução limpadora para juntas soldáveis.

Aplicação

- Em ramais de esgoto sanitários e águas pluviais, especialmente em tubulações embutidas.

Execução

- Para o acoplamento de tubos e conexões com junta tipo ponta e bolsa com anel de borracha, observar:
 - limpeza da bolsa e ponta do tubo previamente chanfrada com lima, especialmente da virola onde se alojará o anel;
 - marcação no tubo da profundidade da bolsa;
 - aplicação da pasta lubrificante especial; não devem ser usados óleos ou graxas, que podem atacar o anel de borracha;
 - após a introdução da ponta chanfrada do tubo até o fundo da bolsa, este deve ser recuado 10mm (em tubulações expostas) ou 5mm (em tubulações embutidas), usando-se como referência a marcação previamente feita, criando-se uma folga para a dilatação e a movimentação da junta;
 - nas conexões, as pontas devem ser introduzidas até o fundo da bolsa e, em instalações externas, fixadas com braçadeiras para evitar o deslizamento.
- Para desvios ou pequenos ajustes, empregar as conexões adequadas, não se aceitando flexões nos tubos.
- Em tubulações aparentes, a fixação deve ser feita com braçadeiras, de preferência localizadas nas conexões; o distanciamento das braçadeiras deve ser, no máximo, 10 vezes o diâmetro da tubulação em tubos horizontais e 2m em tubos de queda.
- A tubulação pode ser chumbada em alguns pontos mas nunca nas juntas.
- Devem ser previstos pontos de inspeção nos pés da coluna (tubos de queda).
- A instalação deve ser testada com ensaios de estanqueidade e verificação do sifonamento (teste de fumaça).

Teste de estanqueidade

- Testar toda a tubulação após a instalação, antes do revestimento final.

Avenida Frei Marcelo Maníia, 700 - Fone / Fax (18) 3691-9200 - CEP 15290-000 - Buritama - SP
E-mail: secretaria@buritama.sp.gov.br



OBJETIVOS
DE DESENVOLVIMENTO
SUSTENTÁVEL



Governo do Município de Buritama

Paço Municipal “Nésio Cardoso”

CNPJ. 44.435.121/0001-31



Governo do Município de Buritama

Paço Municipal “Nésio Cardoso”

CNPJ 44.435.121/0001-31

- Vedar as extremidades abertas com tampões ou bujões; a vedação dos ralos pode ser feita com alvenaria de tijolos ou tampão de madeira ou borracha, que garanta a estanqueidade.
- A tubulação deve ser cheia de água, por qualquer ponto, abrindo-se as extremidades para retirar o ar e fechando-as novamente, até atingir a altura de água prevista.
- A duração mínima deve ser de 15 minutos à pressão de 3m de coluna de água.
- A altura da coluna de água não deve variar; os trechos que apresentarem vazamentos ou exsudações devem ser refeitos.

REDE DE ESGOTO – caixa de alvenaria

Descrição

- Lastro de concreto simples.
- Alvenaria de tijolos de barro comum.
- Argamassa de revestimento da alvenaria e regularização do fundo, com hidrófugo.
- Tampa de concreto armado, com puxador em barra redonda trefilada Ø=5/16” e reforço em chapa 16, galvanizadas.

Aplicação

- Em áreas externas, com ou sem pavimentação, enterradas no solo.
- Como caixa de ligação ou inspeção em rede coletora de esgoto.

Execução

- Obedecer as características dimensionais e demais recomendações existentes no projeto, para cada caso.
- Escavação manual em terra de qualquer natureza e apiloamento do fundo.
- Quando executada em terreno natural, observar o ressalto de 5cm em relação ao terreno; quando executada em piso pavimentado, deve estar alinhada ao mesmo e receber o mesmo tipo de acabamento na tampa. Um eventual desnível nunca poderá ser maior que 1,5cm. Os vãos entre as paredes da caixa e a tampa não poderão ser superiores a 1,5cm (NBR 9050).
- Fundo em lastro de concreto simples: traço 1:4:8 (cimento, areia e brita).
- Assentamento da alvenaria: argamassa traço 1:0,5:4,5 (cimento, cal e areia).
- Argamassa de revestimento da alvenaria e regularização do fundo: argamassa traço 1:3:0,05 cimento, areia peneirada - granulometria até 3mm - e hidrófugo).
- Quando utilizadas para esgoto, as caixas devem ter:
 - canaleta direcional, que deve ser executada utilizando-se um tubo de PVC como molde e as laterais do fundo devem ter uma inclinação mínima de 5%, em caso de necessidade de outras entradas nas paredes laterais da caixa
- Quando utilizadas para rede de rede de águas pluviais, as caixas devem ter:

Avenida Frei Marcelo Manília, 700 - Fone / Fax (18) 3691-9200 - CEP 15290-000 - Buritama - SP
E-mail: secretaria@buritama.sp.gov.br



OBJETIVOS
DE DESENVOLVIMENTO
SUSTENTÁVEL



Governo do Município de Buritama

Paço Municipal “Nésio Cardoso”

CNPJ. 44.435.121/0001-31



Governo do Município de Buritama

Paço Municipal “Nésio Cardoso”

CNPJ 44.435.121/0001-31

- tubulações de entrada e saída distante do fundo no mínimo 10cm.
- Antes de entrar em funcionamento, executar um ensaio de estanqueidade, saturando por no mínimo 24hs após o preenchimento com água até a altura do tubo de entrada. Decorridas 12hs, a variação não deve ser superior a 3% da altura útil (h)
- Quando utilizadas para rede elétrica, as caixas devem ter:
 - lastro de concreto com um furo central, para escoamento de água; DN 50 (2")
 - lastro de brita, apiloado e nivelado, espessura de 20cm abaixo do lastro de concreto, quando não especificado em projeto.
 - os eletrodutos de entrada e saída instalados de 15 a 30cm abaixo da tampa, conforme as dimensões da caixa e necessidade do projeto.
- Em todos os casos, as paredes devem ser paralelas as linhas de construção principais e aprumadas.
- Tampa: concreto traço 1:3:4 cimento, areia e brita, armado conforme projeto, aço CA-50. (Ver fichas de referência)
- Vedação da tampa de inspeção com argamassa de rejunte e areia.

DIVISÓRIAS DE GRANITO

Descrição

Constituintes:

- Pannel de pedra natural de granito cor cinza andorinha, e = 30mm.

Acabamentos:

- Pannel: polido.

Aplicação

- Nas divisórias dos mictórios do sanitário masculino, em locais e dimensões definidos em projeto.

DISPENSER TOALHEIRO

Descrição

- Dispenser toalheiro metálico esmaltado para bobina de 25cm x 50m, sem alavanca

Aplicação

- Deverá ser instalado ao lado dos lavatórios e bancadas dos sanitários

Execução

Avenida Frei Marcelo Maníia, 700 - Fone / Fax (18) 3691-9200 - CEP 15290-000 - Buritama - SP

E-mail: secretaria@buritama.sp.gov.br



OBJETIVOS
DE DESENVOLVIMENTO
SUSTENTÁVEL



Governo do Município de Buritama

Paço Municipal “Nésio Cardoso”

CNPJ. 44.435.121/0001-31



Governo do Município de Buritama

Paço Municipal “Nésio Cardoso”

CNPJ 44.435.121/0001-31

- Fornecimento e instalação de dispenser toalheiro sem alavanca em chapa metálica esmaltada na cor branca, bobina de 25 cm para rolo de 50 m; referência comercial 1855 fabricação Ideal, ou Aurimar 86 fabricação Guarani ou equivalente; incluso também material de fixação.

DISPENSER PAPEL HIGIÊNICO EM ABS PARA

Descrição

- Dispenser papel higiênico em ABS para rolo 300 / 600 m, com visor

Aplicação

- Deverá ser instalado ao lado de cada bacia sanitária,

Execução

- Fornecimento e instalação de dispenser papel higiênico em plástico ABS na cor branca com visor em policarbonato, para rolo de 300 e/ou 600 m; referência comercial Unik JSN, Trilha ou equivalente. Incluso também material de fixação.

SABONETEIRA TIPO DISPENSER.

Descrição

- Saboneteira tipo dispenser, para refil de 800 ml

Aplicação

- Deverá ser instalado ao lado dos lavatórios e bancadas dos sanitários

Execução

- Fornecimento e instalação de saboneteira tipo dispenser, constituída por reservatório em plástico ABS, para refil de 800 ml de sabão líquido tipo gel; referência comercial SG 4000 fabricação Columbus ou equivalente; incluso também materiais acessórios e mão de obra necessária para a instalação da saboneteira.

SIFÃO PLÁSTICO SANFONADO UNIVERSAL DE 1”

Descrição

- Sifão sanfonado universal, entrada de 1” e com saída de 40 mm ou 50 mm;

Aplicação

- Será instalado no tanque

Avenida Frei Marcelo Maníia, 700 - Fone / Fax (18) 3691-9200 - CEP 15290-000 - Buritama - SP

E-mail: secretaria@buritama.sp.gov.br



OBJETIVOS
DE DESENVOLVIMENTO
SUSTENTÁVEL



Governo do Município de Buritama

Paço Municipal “Nésio Cardoso”

CNPJ. 44.435.121/0001-31



Governo do Município de Buritama

Paço Municipal “Nésio Cardoso”

CNPJ 44.435.121/0001-31

Execução

- Fornecimento do sifão sanfonado universal, entrada de 1” e com saída de 40 mm ou 50 mm; materiais acessórios e a mão-de-obra necessária para sua instalação e ligação à rede de esgoto, referência SSU40 ou SSU, fabricação Astra, ou equivalente.

SIFÃO PLÁSTICO COM COPO, RÍGIDO, DE 1” X 1 1/2”

Descrição

- Sifão de PVC rígido com copo tipo reforçado e tubo de ligação ajustável de 1” x 1 1/2”

Aplicação

- Nas pias da cozinha e do atendimento.

Execução

- Fornecimento do sifão de PVC rígido com copo tipo reforçado e tubo de ligação ajustável de 1” x 1 1/2”;; materiais acessórios e a mão-de-obra necessária para sua instalação e ligação à rede de esgoto.

VÁLVULA DE METAL CROMADO DE 1”

Descrição

- Valvula de metal cromado de 1”

Aplicação

- No tanque e nas pias da cozinha e atendimento

Execução

- Fornecimento e instalação da válvula, em metal cromado de 1”;; inclusive materiais acessórios necessários para a instalação. Referência comercial: VVL216 da Esteves; 1602C da Deca ou equivalente

VÁLVULA DE METAL CROMADO DE 1 1/2”

Descrição

- Válvula de metal cromado de 1 1/2”

Aplicação

- Na cuba industrial que será instalada na pia da cozinha.

Avenida Frei Marcelo Maníia, 700 - Fone / Fax (18) 3691-9200 - CEP 15290-000 - Buritama - SP
E-mail: secretaria@buritama.sp.gov.br



OBJETIVOS
DE DESENVOLVIMENTO
SUSTENTÁVEL



Governo do Município de Buritama
Paço Municipal “Nésio Cardoso”
CNPJ. 44.435.121/0001-31



Governo do Município de Buritama
Paço Municipal “Nésio Cardoso”
CNPJ 44.435.121/0001-31

Execução

- Fornecimento e instalação da válvula, em metal cromado de 1 1/2”; inclusive materiais acessórios necessários para a instalação.

SIFÃO PLÁSTICO COM COPO, RÍGIDO, DE 1 1/4" X 2"

Descrição

- Sifão plástico com copo, rígido, de 1 1/4" x 2"

Aplicação

- Na ligação da cuba industrial que será instalada na pia da cozinha

Execução

- Fornecimento do sifão de PVC rígido com copo tipo reforçado e tubo de ligação ajustável de 1 1/4" x 2"; materiais acessórios e a mão-de-obra necessária para sua instalação e ligação à rede de esgoto.

9 - ACESSIBILIDADE

INSTALAÇÕES DE BARRAS DE APOIO

Descrição

- Barra de apoio, para pessoas com mobilidade reduzida, em tubo de aço inoxidável 1 1/2", L=800mm.
- Barra de apoio em aço inoxidável AISI 304, diâmetro de 32 mm (1 1/4"), espessura 1,5 mm e comprimento 40 cm.
- Barra de apoio lateral para lavatório, para pessoas com mobilidade reduzida, em tubo de aço inoxidável de 1 1/4", comprimento 25 a 30 cm

Aplicação

- As barras de apoio serão instaladas nos banheiros acessíveis.

Execução

- Obedecer as características dimensionais e demais recomendações existentes no projeto, para cada caso.
- As barras de apoio serão instaladas nos locais de projeto e de acordo com a orientação do fabricante.

Avenida Frei Marcelo Maníia, 700 - Fone / Fax (18) 3691-9200 - CEP 15290-000 - Buritama - SP
E-mail: secretaria@buritama.sp.gov.br



OBJETIVOS
DE DESENVOLVIMENTO
SUSTENTÁVEL



Governo do Município de Buritama

Paço Municipal “Nésio Cardoso”

CNPJ. 44.435.121/0001-31



Governo do Município de Buritama

Paço Municipal “Nésio Cardoso”

CNPJ 44.435.121/0001-31

10 – INSTALAÇÕES ELÉTRICAS:

INSTALAÇÕES ELÉTRICAS - Rede de distribuição

Descrição

- Conjunto de materiais elétricos, tais como: eletrodutos, fios, cabos e caixas de passagem, destinados a conduzir a energia elétrica da entrada ao quadro geral de distribuição e proteção e deste aos quadros parciais de comando, distribuição e proteção.

Recomendações Gerais

- Toda a rede de distribuição de energia elétrica deve ser obrigatoriamente executada utilizando-se eletrodutos, calhas ou perfilados contínuos sem perfuração e com ferramenta apropriada.
- Os eletrodutos não podem ser embutidos em pilares, vigas, nem atravessar elementos vazados.
- Na instalação dos eletrodutos deve ser utilizado o critério abaixo, prevalecendo a especificação indicada no projeto executivo de elétrica:
 - a) para instalações embutidas em lajes, pisos e paredes: eletrodutos de polietileno;
 - b) para instalações enterradas: eletrodutos de polietileno envelopados em concreto;
 - c) para instalações aparentes: eletrodutos de aço galvanizado ou perfilado galvanizado.
- Nas instalações enterradas, o eventual cruzamento com instalações de gás, água, ar comprimido ou vapor deve-se dar a uma distância mínima de 0,20m.
- No caso de proximidade da tubulação elétrica com a tubulação de gás combustível, devem ser observadas as seguintes recomendações:
 - a) se a tubulação for de “gás de rua” (menor densidade que o ar), a tubulação elétrica deve ser abaixo dela;
 - b) se a tubulação for de “gás engarrafado” (maior densidade que o ar), a tubulação elétrica deve estar acima dela.
- Nas instalações dos fios e cabos alimentadores, devem ser evitadas emendas. Quando forem necessárias, somente podem ser executadas nas caixas de passagem e com conectores apropriados.
- As caixas de passagem no piso devem ser de alvenaria, revestidas internamente, com tampa de concreto removível e com dreno de brita.
- Todos os circuitos alimentadores devem ser identificados nas caixas de passagem.

Avenida Frei Marcelo Manilha, 700 - Fone / Fax (18) 3691-9200 - CEP 15290-000 - Buritama - SP
E-mail: secretaria@buritama.sp.gov.br



OBJETIVOS
DE DESENVOLVIMENTO
SUSTENTÁVEL



Governo do Município de Buritama

Paço Municipal “Nésio Cardoso”

CNPJ. 44.435.121/0001-31



Governo do Município de Buritama

Paço Municipal “Nésio Cardoso”

CNPJ 44.435.121/0001-31

- Após a execução, toda a rede de distribuição deve ser testada e ensaiada segundo a NBR-5410 - Instalações Elétricas de Baixa Tensão, para evitar riscos de choques elétricos, curto-circuitos, etc.

Fios e cabos

Descrição

- Fios e cabos de cobre de alta condutibilidade, tipo anti-chamas, com revestimento termoplástico e nível de isolamento para 750V e 1000V, salvo indicação em contrário do projeto executivo de elétrica.
- Para facilidade de identificação, fornecer os condutores com o revestimento termoplástico em cores diversas, segundo especificação do projeto executivo de elétrica.

Aplicação

- Como condutores de eletricidade, protegidos em eletrodutos, destinados à distribuição de luz para a construção.

Execução

- A bitola dos condutores e cabos, bem como o número de condutores instalados em cada eletroduto, deve obedecer as especificações de projeto.
- Executar a enfição somente após estarem concluídos: revestimentos de paredes, tetos e pisos; impermeabilização ou telhamento da cobertura; colocação das portas, janelas e vedações (que impeçam a penetração de chuva); rede de eletrodutos e colocação das caixas de derivação, ligação ou passagem convenientemente limpas e secas internamente por meio de bucha embebida em verniz isolante.
- Não permitir a instalação de condutores e cabos isolados sem a proteção de eletrodutos ou invólucros, quer a instalação seja embutida, aparente ou enterrada no solo.
- A fim de facilitar a enfição, usar talco como lubrificante.
- Não permitir emendas de condutores dentro dos eletrodutos; executá-las somente dentro das caixas de derivação, ligação ou passagem.
- O desencapamento dos fios para as emendas deve ser cuidadoso para não haver rompimento.
- Executar as emendas e derivações dos condutores de modo que assegurem resistência mecânica adequada e contato elétrico perfeito e permanente; o isolamento das emendas e derivações deve ter características no mínimo equivalentes às dos condutores utilizados.
- Fazer as emendas de cabos de bitola igual ou superior a 16mm².
- Não instalar nenhum cabo ou condutor no dentro de qualquer tipo de eletroduto, incluindo-se o condutor de aterramento.

Avenida Frei Marcelo Maníia, 700 - Fone / Fax (18) 3691-9200 - CEP 15290-000 - Buritama - SP
E-mail: secretaria@buritama.sp.gov.br



OBJETIVOS
DE DESENVOLVIMENTO
SUSTENTÁVEL



Governo do Município de Buritama

Paço Municipal “Nésio Cardoso”

CNPJ. 44.435.121/0001-31



Governo do Município de Buritama

Paço Municipal “Nésio Cardoso”

CNPJ 44.435.121/0001-31

- Não passar os condutores por dentro de dutos destinados a instalações não-elétricas (dutos de ventilação, exaustão, etc.).
- As curvas realizadas nos condutores e cabos não devem danificar a sua isolamento.
- Cabos utilizados em instalações subterrâneas não devem sofrer esforços de tração ou torção que prejudiquem sua capa isolante.
- Fixar todos os cabos verticais às caixas de passagem por meio de braçadeiras, a fim de diminuir a tensão mecânica.
- Nos casos de instalação de condutores ligados em paralelo, bem como instalações, emendas e derivações realizadas dentro de caixas, quadros, etc., observar as prescrições da norma NBR-5410.
- Nas ligações dos condutores a chaves, disjuntores e bases fusíveis, utilizar terminais apropriados.
- As ligações dos condutores às enfições das luminárias, principalmente as de lâmpadas fluorescentes, projetores da quadra de esportes e luminárias externas, devem ser feitas por meio de conectores com isolamento plástica.

11 - PINTURA:

SELADORA ACRÍLICA

Descrição

- Resina à base de dispersão aquosa utilizada para uniformizar a absorção e selar superfícies externas ou internas, como alvenaria, reboco, concreto e gesso.
- Diluente: água
- Rendimento médio líquido selador: 9 a 11 m² por litro
- Rendimento médio fundo preparador: 8 a 13 m² por litro

Aplicação

- Em toda superfície externa e interna de alvenaria e laje rebocada com exceção das áreas molhadas que receberão revestimento cerâmico.

Execução

- A superfície deve estar lixada e isenta de pó, partes soltas, gorduras, mofo, etc, preparada para receber uma demão de fundo.
- Aplicar o fundo específico para cada material a ser pintado, obedecendo as instruções e diluições fornecidas pelo fabricante.
- Aplicação com pincel, rolo de lã ou trincha (verificar instruções do fabricante).

LATÉX ACRÍLICO

Avenida Frei Marcelo Maníia, 700 - Fone / Fax (18) 3691-9200 - CEP 15290-000 - Buritama - SP

E-mail: secretaria@buritama.sp.gov.br



OBJETIVOS
DE DESENVOLVIMENTO
SUSTENTÁVEL



Governo do Município de Buritama
Paço Municipal “Nésio Cardoso”
CNPJ. 44.435.121/0001-31



Governo do Município de Buritama
Paço Municipal “Nésio Cardoso”
CNPJ 44.435.121/0001-31

Descrição

- Resina à base de dispersão aquosa de copolímero estireno isento de metais pesados.
- Rendimento médio: 10 m² / litro / demão.
- Diluente: água potável

Aplicação

- Em toda superfície externa e interna de alvenaria e laje rebocada com exceção das áreas molhadas que receberão revestimento cerâmico.

Execução

- A superfície deve estar firme, coesa, limpa, seca sem poeira, gordura ou graxa, sabão ou mofo e ferrugem. Deve receber uma demão primária de fundo de acordo com o material a ser pintado. As partes soltas ou mal aderidas deverão ser raspadas e/ou escovadas.
- Nos casos em que for especificado, aplicar a massa acrílica (massa corrida).
- A tinta deve ser diluída com água potável de acordo com recomendações dos fabricantes.
- Após secagem do fundo, aplicar 2 a 3 demãos com intervalo mínimo de 4 horas.
- Quando o ambiente a ser pintado não estiver vazio, cobrir os objetos com jornais e sacos plásticos para evitar danos com respingos.
- Evitar pintura em áreas externas em dias chuvosos ou com ocorrência de ventos fortes que podem transportar para a pintura poeira ou partículas suspensas no ar.
- Não aplicar com temperaturas inferiores a 10 graus centígrados e umidade relativa do ar superior a 90%.
- A aplicação pode ser feita com pincel, rolo ou revólver (verificar instruções do fabricante).
- Não aplicar com temperaturas inferiores a 10 graus centígrados e umidade relativa do ar superior a 90%.
- A aplicação pode ser feita com pincel, rolo ou revólver (verificar instruções do fabricante).

12.- CALÇADA PERIMETRAL, PASSARELA DE ACESSO AO PASSEIO PÚBLICO E ESTACIONAMENTO:
ARMADURA EM TELA SOLDADA DE AÇO

Descrição

- Tela soldada em aço CA-60 ou CA-50 com o peso especificado em projeto.
- Espaçadores plásticos industrializados, próprios a cada aplicação, com dimensões e resistência de acordo com o projeto estrutural.

Aplicação

Avenida Frei Marcelo Maníia, 700 - Fone / Fax (18) 3691-9200 - CEP 15290-000 - Buritama - SP
E-mail: secretaria@buritama.sp.gov.br



OBJETIVOS
DE DESENVOLVIMENTO
SUSTENTÁVEL



Governo do Município de Buritama
Paço Municipal “Nésio Cardoso”
CNPJ. 44.435.121/0001-31



Governo do Município de Buritama
Paço Municipal “Nésio Cardoso”
CNPJ 44.435.121/0001-31

- Na calçada perimetral do quiosque e no estacionamento, conforme especificações em projetos.

Execução

- Fornecimento de tela soldada em aço CA-60 ou CA-50, transporte e colocação de telas de qualquer bitola; estão incluídos no item os serviços e materiais secundários como arame, espaçadores, emendas e perdas por desbitolamento, cortes e pontas de transpasse para emendas.

CONCRETO

Descrição

- Aglomerado constituído de agregados, aglomerante e água para preparo do concreto.
 - agregados: areia e pedra britada;
 - aglomerante: cimento Portland comum.
- Concreto usinado fck maior ou igual à 20 MPa.

Aplicação

- Nas calçadas perimetrais, rampa de acesso, passeio público e estacionamento.

Execução

Concreto usinado, resistência mínima à compressão de 20 MPa, plasticidade (slump) de 5 + 1 cm, preparado com britas 1 e 2.

- Deve satisfazer as condições de resistência, bem como as condições de durabilidade e impermeabilidade adequadas às condições de exposição.
- Deve obedecer rigorosamente as normas da ABNT, em especial a NBR-7212.
- Verificar se a obra dispõe de vibradores suficientes, se os equipamentos de transporte estão em bom estado, se a equipe operacional está dimensionada para o volante, bem como o prazo de concretagem previsto.
- As regras para a reposição de água perdida por evaporação são especificadas pela NBR-7212. De forma geral, a adição de água permitida não deve ultrapassar a medida do abatimento solicitada pela obra e especificada no documento de entrega do concreto.

Avenida Frei Marcelo Manília, 700 - Fone / Fax (18) 3691-9200 - CEP 15290-000 - Buritama - SP
E-mail: secretaria@buritama.sp.gov.br



OBJETIVOS
DE DESENVOLVIMENTO
SUSTENTÁVEL



Governo do Município de Buritama
Paço Municipal “Nésio Cardoso”
CNPJ. 44.435.121/0001-31



Governo do Município de Buritama
Paço Municipal “Nésio Cardoso”
CNPJ 44.435.121/0001-31

- O transporte do concreto até o ponto de lançamento pode ser feito por meio convencional (carrinhos de mão, giricas, guias etc.) ou através de bombas (tubulação metálica).
- Conferir as medidas e posição das fôrmas, verificando se as suas dimensões estão dentro das tolerâncias previstas no projeto. As formas devem estar limpas e suas juntas, vedadas.
- Quando necessitar desmoldante, a aplicação deve ser feita antes da colocação da armadura.
- Não lançar o concreto de altura superior a 3 metros, nem jogá-lo a grande distância com pá, para evitar a separação da brita. Utilizar anteparos ou funil para altura muito elevada.
- Preencher as fôrmas em camadas de, no máximo, 50cm para obter um adensamento adequado.
- Assim que o concreto é colocado nas fôrmas, deve-se iniciar o adensamento de modo a torná-lo o mais compacto possível. O método mais utilizado é por meio de vibradores de imersão.
- Aplicar sempre o vibrador na vertical, sendo que o comprimento da agulha deve ser maior que a camada a ser concretada, devendo a agulha penetrar 5cm da camada inferior.
- Para a cura, molhar continuamente a superfície do concreto logo após o endurecimento, durante os primeiros 7 dias.
- As fôrmas e os escoramentos só podem ser retirados quando o concreto resistir com segurança e quando não sofrerem deformações o seu peso próprio e as cargas atuantes.
- De modo geral, quando se trata de concreto convencional, os prazos para retirada das fôrmas são os seguintes:
 - faces laterais da forma: 3 dias;

JUNTA DE DILATAÇÃO

Descrição

- Corte de juntas por meio de serra de discos diamantados, na largura mínima de 3 mm, e profundidade mínima de 3 cm, em pisos de concreto ou de alta resistência.

Aplicação

Avenida Frei Marcelo Maníia, 700 - Fone / Fax (18) 3691-9200 - CEP 15290-000 - Buritama - SP
E-mail: secretaria@buritama.sp.gov.br





Governo do Município de Buritama
Paço Municipal “Nésio Cardoso”
CNPJ. 44.435.121/0001-31



Governo do Município de Buritama
Paço Municipal “Nésio Cardoso”
CNPJ 44.435.121/0001-31

- No piso da área de mesas para o público, calçadas perimetrais, passarela, passeio público e estacionamento, conforme projeto.

Execução

Recomendações gerais

- Obedecer rigorosamente o espaçamento definido em projeto (Memorial de Cálculo) e normas da ABNT.

PISO EM LADRILHO HIDRÁULICO PODOTÁTIL VÁRIAS CORES (25X25CM), ASSENTADO COM ARGAMASSA MISTA

Descrição

- Ladrilho hidráulico podotátil, para portadores de deficiência visual, de 25 x 25 cm, com espessura média de 2,5 cm, em várias cores

Aplicação

- Será aplicado piso de alerta nas rampas de acesso que serão executadas no passeio público, piso direcional no passeio e passarela de acesso ao quiosque até o início da cobertura.

Execução

- Fornecimento de ladrilho hidráulico podotátil, para portadores de deficiência visual, de 25 x 25 cm, com espessura média de 2,5 cm, em várias cores; referência comercial Mosaicos Amazonas, Pisos Paulista, Mosaicos Bernardi ou equivalente; cimento, cal hidratada, areia, materiais acessórios e a mão de obra necessária para os serviços: preparo e aplicação da argamassa mista de assentamento; assentamento de ladrilho hidráulico, conforme paginação prevista em projeto, sobre superfície regularizada, conforme recomendações dos fabricantes e atendendo às exigências das Normas NBR 9457 e NBR 9050.

REVESTIMENTO SINTÉTICO DE BORRACHA OU PVC COLORIDO, PARA SINALIZAÇÃO TÁTIL DE ALERTA / DIRECIONAL – COLADO

Descrição

- Piso em placas de material sintético de borracha ou PVC colorido, de 25x25cm, espessura total de 5mm, para sinalização tátil de alerta ou direcional;

Avenida Frei Marcelo Maníia, 700 - Fone / Fax (18) 3691-9200 - CEP 15290-000 - Buritama - SP
E-mail: secretaria@buritama.sp.gov.br



OBJETIVOS
DE DESENVOLVIMENTO
SUSTENTÁVEL



Governo do Município de Buritama
Paço Municipal “Nésio Cardoso”
CNPJ. 44.435.121/0001-31



Governo do Município de Buritama
Paço Municipal “Nésio Cardoso”
CNPJ 44.435.121/0001-31

Aplicação

- Será aplicado para sinalizar o caminho acessível na parte coberta do quiosque.

Execução

- Fornecimento do piso em placas de material sintético de borracha ou PVC colorido, de 25x25cm, espessura total de 5mm, para sinalização tátil de alerta ou direcional; referência comercial: Daud, Andaluz ou equivalente; assentada com cola de poliuretano. Remunera também materiais, gabarito, acessórios e mão de obra necessária para a instalação do piso atendendo às exigências da Norma técnica NBR 9050.

GUIA PRÉ-MOLDADA RETA TIPO PMSP 100 - FCK 25 MPA

Descrição

- Guia pré-moldada reta tipo PMSP 100 - fck 25 Mpa

Aplicação

- Entre o passeio publico e o estacionamento conforme projeto.

Execução

- Fornecimento, posto obra, de equipamentos, materiais e a mão de obra necessária para a instalação de guias, compreendendo os serviços: piqueteamento com intervalo de 5 m, em trechos retos, fornecimento de guias retas pré-moldadas padrão PMSP 100, com fck de 25 MPa e concreto usinado com fck de 20 MPa, cimento e areia, inclusive perdas; carga, transporte até o local de aplicação, descarga; de posicionamento e assentamento das guias; lançamento do concreto para a fixação da guia (bolão); execução de argamassa de cimento e areia e o rejuntamento das guias;

LIMPEZA FINAL DA OBRA

Descrição

- Limpeza final da obra

Aplicação

- Em toda a área do quiosque

Execução

Avenida Frei Marcelo Maníia, 700 - Fone / Fax (18) 3691-9200 - CEP 15290-000 - Buritama - SP
E-mail: secretaria@buritama.sp.gov.br





Governo do Município de Buritama
Paço Municipal “Nésio Cardoso”
CNPJ. 44.435.121/0001-31



Governo do Município de Buritama
Paço Municipal “Nésio Cardoso”
CNPJ 44.435.121/0001-31

- Fornecimento do material e a mão-de-obra necessários para a limpeza geral de pisos, paredes, vidros, áreas externas, bancadas, louças, metais, etc., inclusive varrição, removendo-se materiais excedentes e resíduos de sujeiras, deixando a obra pronta para a utilização.

CONSIDERAÇÕES FINAIS:

Os serviços relacionados e quantificados na planilha orçamentária e memória de cálculo fornecida por esta Municipalidade retratam a necessidade do objeto apresentado.

Buritama, 17 de novembro de 2023.

LENY MARÇAL VIEIRA
MANZATO:07649289885

Assinado de forma digital por LENY
MARÇAL VIEIRA
MANZATO:07649289885
Dados: 2023.11.21 15:01:47 -03'00'

Eng^a Leny Marçal Vieira
CREA: 060.156.033-5
ART: 28027230231764577

De acordo :

RODRIGO ZACARIAS
DOS
SANTOS:26498692839

Assinado de forma digital por
RODRIGO ZACARIAS DOS
SANTOS:26498692839
Dados: 2023.11.21 15:35:14
-03'00'

Rodrigo Zacarias dos Santos
Prefeito Municipal de Buritama

Avenida Frei Marcelo Maníia, 700 - Fone / Fax (18) 3691-9200 - CEP 15290-000 - Buritama - SP
E-mail: secretaria@buritama.sp.gov.br



OBJETIVOS
DE DESENVOLVIMENTO
SUSTENTÁVEL



Governo do Município de Buritama

Paço Municipal “Nésio Cardoso”

CNPJ. 44.435.121/0001-31

ITEM 20 DO ANEXO I

CRITÉRIO DE MEDIÇÃO - OBJETO: CONSTRUÇÃO DE QUIOSQUE PARA IMPLANTAÇÃO DE LANCHONETE E BANHEIROS ACESSÍVEL NO PARQUE TURISTICO “JOÃO SIMÃO GARCIA” - (Contendo 35 Páginas).



Governo do Município de Buritama

Paço Municipal “Nésio Cardoso”

CNPJ 44.435.121/0001-31

CRITÉRIO DE MEDIÇÃO

PREFEITURA DO MUNICIPIO DE BURITAMA - SP

OBJETO: Construção de quiosque para implantação de lanchonete e banheiro acessível no Parque Turístico "João Simão Garcia"

ENDEREÇO: Parque Turístico "João Simão Garcia"

NOTA: "A obra obedecerá à boa técnica, atendendo às recomendações da ABNT e das Concessionárias locais".

Item	Código	Descrição	Unidade.
1	SERVIÇOS INICIAIS		
1.1	02.08.020	Placa de identificação para obra	m²
1) Será medido por área de placa executada (m²).			
2) O item remunera o fornecimento de materiais, acessórios para fixação e a mão-de-obra necessária para instalação de placa para identificação da obra, englobando os módulos referentes às placas do Governo do Estado de São Paulo, da empresa Gerenciadora, e do cronograma da obra, constituída por: chapa em aço galvanizado nº16 ou nº18, com tratamento anticorrosivo resistente às intempéries; Fundo em compensado de madeira, espessura de 12 mm; requadro e estrutura em madeira; Marcas, logomarcas, assinaturas e título da obra, conforme especificações do Manual de Padronização de Assinaturas do Governo do Estado de São Paulo e da empresa Gerenciadora; Pontaletes de Erisma uncinatum (conhecido como Quarubarana ou Cedrinho), ou Qualea spp (conhecida como Cambará), de 3 x 3. Não remunera as placas dos fornecedores.			
1.2	02.02.150	Locação de container tipo depósito-área mínima de 13,80 m² unxmês	
1) Será medido por unidade de container multiplicado pelo número inteiro de meses alocado na obra (un x mês).			
2) O item remunera a alocação, traslado até o local da obra, montagem, instalação, desmontagem e a remoção completa de container módulo para depósito, conforme NR18 (2015). Área mínima de 13,80 m².			
1.3	02.10.020	Locação de obra de edificação	m²

Avenida Frei Marcelo Manilla, 700 - Fone / Fax (18) 3691-9200 - CEP 15290-000 - Buritama - SP
E-mail: secretaria@buritama.sp.gov.br



OBJETIVOS
DE DESENVOLVIMENTO
SUSTENTÁVEL



Governo do Município de Buritama

Paço Municipal “Nésio Cardoso”

CNPJ. 44.435.121/0001-31



Governo do Município de Buritama

Paço Municipal “Nésio Cardoso”

CNPJ 44.435.121/0001-31

1) Será medido pela área de obra locada, aferida entre os eixos de fundação e acrescentando-se

0,50 m, a partir do eixo, para o lado externo (m²).

2) O item remunera o fornecimento de materiais, acessórios para fixação e a mão-de-obra necessária para execução de locação de obra compreendendo locação de estacas, eixos principais, paredes, etc; com pontaletes de 3 x 3 e tábuas de 1 x 12; ambos em madeira *Erismia uncinatum* (conhecido como Quarubarana ou Cedrinho), ou *Qualea spp* (conhecida como Cambará).

1.4 - 02.05.202 Andaime torre metálico (1,5 x 1,5 m) com piso metálico mxmês

1) Será medido pela altura de andaime em torre multiplicado pelo período em meses de locação, altura da torre a partir de 2,00 m (m x mês).

2) O item remunera o fornecimento de locação de andaime tubular tipo torre metálico com base quadrada (1,5 x 1,5 m), mão de obra necessária para transporte interno na obra: Quadros de base com travamentos e rodas emborrachadas para locomoção; guarda-corpo e rodapé, plataforma e quadros com escada; pisos metálicos. Utilizado somente para postes e pontos localizados; não substitui o andaime fachadeiro. Conforme NR 18 e/ou normas vigentes. Não remunera montagem e desmontagem.

1.5 - 02.05.060 Montagem e desmontagem de andaime torre metálica com altura até 10 m

1) Será medido pela altura do andaime montado e desmontado, sendo medido 100% na desmontagem (m).

2) O item remunera o fornecimento da mão-de-obra necessária para a montagem, desmontagem, empilhamento das peças e traslado interno na obra, para andaimes em torres com até 10 m de altura, inclusive o madeiramento do tablado

1.6 - 02.03.110 Tapume móvel para fechamento de áreas m²

1) Será medido por área, aferida na projeção vertical, de tapume executado (m²).

2) O item remunera o fornecimento de chapa compensada resinada de 6 mm, pontalete de *Erismia uncinatum* (conhecido como Quarubarana ou Cedrinho), ou *Qualea spp* (conhecida como Cambará) de 3 x 3, inclusive materiais acessórios e a mão de obra necessária para a execução de tapume, tipo móvel, inclinado, com base interna ao tapume, para garantir estabilidade do conjunto. Remunera também material e a mão de obra necessário para a pintura em látex na face externa.

Avenida Frei Marcelo Maníia, 700 - Fone / Fax (18) 3691-9200 - CEP 15290-000 - Buritama - SP
E-mail: secretaria@buritama.sp.gov.br



OBJETIVOS
DE DESENVOLVIMENTO
SUSTENTÁVEL



Governo do Município de Buritama

Paço Municipal “Nésio Cardoso”

CNPJ. 44.435.121/0001-31



Governo do Município de Buritama

Paço Municipal “Nésio Cardoso”

CNPJ 44.435.121/0001-31

1.7 - 02.09.040 Limpeza mecanizada do terreno, inclusive troncos até 15 cm de diâmetro, com caminhão à disposição dentro e fora da obra, com transporte no raio de até 1 km

1) Será medido pela área real de terreno, onde ocorrer a limpeza mecanizada de vegetação (m²).

2) O item remunera o fornecimento de caminhão basculante, equipamentos, a mão de obra necessária e ferramentas auxiliares para a execução dos serviços executados mecanicamente e manualmente com auxílio de ferramental apropriado para a roçada, derrubada de árvores e arbustos, destocamento, fragmentação de galhos e troncos, empilhamento e transporte, abrangendo: a remoção de vegetação, árvores e arbustos, com diâmetro do tronco até 15 cm, medidos na altura de 1 m do solo, capim, etc.; arrancamento e remoção de tocos, raízes e troncos; raspagem mecanizada da camada de solo vegetal na espessura até 15 cm; carga mecanizada; e o transporte, dentro e fora da obra, no raio de até um quilômetro

1.8 - 07.12.020 Compactação de aterro mecanizado mínimo de 95% PN, sem fornecimento de solo em campo aberto

Compactação de aterro mecanizado mínimo de 95% PN, sem fornecimento de solo em campo aberto

1) Será medido pelo volume de aterro executado, considerado na caixa (m³).

2) O item remunera o fornecimento de equipamentos, materiais acessórios e mão de obra necessários para a execução e compactação de aterros em campo aberto, englobando os serviços: espalhamento de solo fornecido, previamente selecionado; homogeneização do solo; compactação igual ou maior que 95%, em relação ao ensaio do proctor normal, conforme exigências do projeto; o controle tecnológico com relação às características e qualidade do material a ser utilizado, ao desvio, em relação à umidade, inferior a 2% e à espessura e homogeneidade das camadas; locação dos platôs e taludes; nivelamento, acertos e acabamentos manuais e ensaios geotécnicos.

Toda a execução dos serviços bem como os ensaios tecnológicos deverão obedecer às especificações e quantidades mínimas exigidas pelas normas: NBR 5681, NBR 6459, NBR 7180, NBR 7181 e NBR 7182. Não remunera o fornecimento de solo.

2 - FUNDAÇÃO

2.1- ESTACAS STRAUSS

2.1.1 - 12.06.010 Taxa de mobilização e desmobilização de equipamentos para execução de estaca tipo Strauss

1) Será medido por taxa de mobilização e desmobilização de equipamentos para estaca tipo Strauss (tx).

2) O item remunera a mobilização e desmobilização, entre a empresa fornecedora e a obra, de equipamentos necessários a execução dos serviços de estaca tipo Strauss 06.02.020 Escavação manual em solo de 1ª e 2ª categoria em vala ou cava até 1,5 m

Avenida Frei Marcelo Maníia, 700 - Fone / Fax (18) 3691-9200 - CEP 15290-000 - Buritama - SP
E-mail: secretaria@buritama.sp.gov.br



OBJETIVOS
DE DESENVOLVIMENTO
SUSTENTÁVEL



Governo do Município de Buritama

Paço Municipal “Nésio Cardoso”

CNPJ. 44.435.121/0001-31



Governo do Município de Buritama

Paço Municipal “Nésio Cardoso”

CNPJ 44.435.121/0001-31

- 1) Será medido pelo volume escavado, considerando-se um acréscimo para cada lado, no plano horizontal, em relação às dimensões de cada peça, de 20 cm (m³).
- 2) O item remunera o fornecimento da mão-de-obra necessária para a escavação manual em solo de 1ª e 2ª categorias em valas ou cavas até 1,5 m de profundidade.

2.1.2 – 12.06.030 Estaca tipo Strauss, diâmetro de 32 cm até 30 t

- 1) Será medido por comprimento determinado pela profundidade entre a cota inferior da estaca até um diâmetro acima da cota de arrasamento, não sendo considerados os alargamentos da base (m).

2) O item remunera o fornecimento de materiais, mão de obra especializada e equipamentos necessários para a execução da estaca tipo Strauss em solo, com diâmetro final de 32 cm para cargas até 30 toneladas, compreendendo os serviços: perfuração e introdução de tubos em aço até a cota final desejada, devendo o furo estar totalmente revestido; limpeza do interior dos tubos por meio de lançamento de água; remoção total da água e lama por meio de sonda; lançamento e apiloamento do concreto com auxílio de soquete metálico cilíndrico maciço com diâmetro inferior que o tubo e peso mínimo de 300 kg, formando na parte inferior da estaca um bulbo; retirada da tubulação à medida que se procede a concretagem com o apiloamento; concretagem da estaca até a cota de arrasamento acrescida do valor de um diâmetro (32 cm); execução e colocação de armadura de ligação, constituída por quatro barras com 10 mm de diâmetro e 2 m de comprimento, ficando 0,50 m acima da cota de arrasamento, em aço CA-50. Remunera também o fornecimento dos materiais como: cimento, pedra britada e areia para a confecção do concreto com fck igual ou superior a 20 MPa; aço CA-50 e AC-60 para a execução da armadura de ligação, inclusive materiais acessórios como arame e a mão de obra adicional para o transporte dos materiais, corte do excesso de concreto e o preparo da cabeça da estaca. Não remunera a remoção do material escavado proveniente da perfuração até o bota-fora.

2.2 – BLOCOS

2.2.1 - 06.02.020 Escavação manual em solo de 1ª e 2ª categoria em vala ou cava até 1,5 m

- 1) Será medido pelo volume escavado, considerando-se um acréscimo para cada lado, no plano horizontal, em relação às dimensões de cada peça, de 20 cm (m³).
- 2) O item remunera o fornecimento da mão-de-obra necessária para a escavação manual em solo de 1ª e 2ª categorias em valas ou cavas até 1,5 m de profundidade.

2.2.2- 09.01.020 Forma em madeira comum para fundação

- 1) Será medido pelo desenvolvimento das áreas em contato com o concreto, não se descontando áreas de interseção até 0,20 m² (m²).
- 2) O item remunera o fornecimento dos materiais e a mão de obra para execução e instalação da forma, incluindo escoras, gravatas, desmoldante e desforma.

2.2.3 - 11.18.040 Lastro de pedra britada m³

Avenida Frei Marcelo Maníia, 700 - Fone / Fax (18) 3691-9200 - CEP 15290-000 - Buritama - SP
E-mail: secretaria@buritama.sp.gov.br



OBJETIVOS
DE DESENVOLVIMENTO
SUSTENTÁVEL



Governo do Município de Buritama

Paço Municipal “Nésio Cardoso”

CNPJ. 44.435.121/0001-31



Governo do Município de Buritama

Paço Municipal “Nésio Cardoso”

CNPJ 44.435.121/0001-31

1) Será medido pelo volume acabado, na espessura aproximada de 5 cm (m³):

a) Para escavação manual, será medido pela área do fundo de vala;

b) Para escavação mecanizada, será medido pelo limite.

2) O item remunera o fornecimento de pedra britada em números médios e a mão de obra necessária para o apiloamento do terreno e execução do lastro.

2.2.4- - 10.01.040 Armadura em barra de aço CA-50 (A ou B) fyk = 500 MPakg

1) Será medido pelo peso nominal das bitolas constantes no projeto de armadura (kg).

2) O item remunera o fornecimento de aço CA-50 (A ou B) com fyk igual 500 MPa, dobramento, transporte e colocação de armaduras de qualquer bitola e qualquer comprimento; estão incluídos no item os serviços e materiais secundários como arame, espaçadores, perdas decorrentes de desbitolamento, cortes e pontas de traspasse para emendas.

2.2.5 – 11.01.160 Concreto usinado, fck = 30 MPa

1) Será medido pelo volume calculado no projeto de formas, sendo que o volume da interseção dos diversos elementos estruturais deve ser computado uma só vez (m³).

2) O item remunera o fornecimento, posto obra, de concreto usinado, resistência mínima à compressão de 30 MPa, plasticidade (slump) de 5 + 1 cm.

2.2.6 - 11.16.040 Lançamento e adensamento de concreto ou massa em fundação m³

1) Será medido pelo volume calculado no projeto de formas; sendo que o volume da interseção dos diversos elementos estruturais deve ser computado uma só vez (m³).

2) O item remunera o fornecimento de equipamentos e mão de obra necessários para o transporte interno à obra, lançamento e adensamento de concreto ou massa em fundação.

2.2.7 - 32.17.010 Impermeabilização em argamassa impermeável com aditivo hidrófugo

1) Será medida pelo volume de argamassa aplicada (m³).

2) O item remunera o fornecimento de impermeabilização com argamassa impermeável com aditivo hidrófugo, compreendendo:

a) Argamassa de cimento e areia no traço: uma parte de cimento para três de areia (1:3);

b) Hidrófugo impermeabilizante pela redução do ângulo de molhagem dos poros dos substratos, permitindo a respiração dos materiais; referência comercial Vedacit da Otto Baumgart, Sika 1 da Sika ou equivalente;

c) Materiais acessórios e a mão de obra necessária para a execução dos serviços:

- Preparo da argamassa de cimento e areia no traço 1:3, com adição de 2 kg de hidrófugo a cada 50 kg de cimento;

- Aplicação da argamassa sobre superfície áspera e isenta de partículas soltas, em camadas de aproximadamente 1 cm, perfazendo um total de 2 a 3 cm, conforme recomendações dos fabricantes.

Avenida Frei Marcelo Maníia, 700 - Fone / Fax (18) 3691-9200 - CEP 15290-000 - Buritama - SP

E-mail: secretaria@buritama.sp.gov.br



OBJETIVOS
DE DESENVOLVIMENTO
SUSTENTÁVEL



Governo do Município de Buritama

Paço Municipal “Nésio Cardoso”

CNPJ. 44.435.121/0001-31



Governo do Município de Buritama

Paço Municipal “Nésio Cardoso”

CNPJ 44.435.121/0001-31

2.3 – RADIER

2.3.1 - 06.02.020 Escavação manual em solo de 1ª e 2ª categoria em vala ou cava até 1,5 m

1) Será medido pelo volume escavado, considerando-se um acréscimo para cada lado, no plano horizontal, em relação às dimensões de cada peça, de 20 cm (m³).

2) O item remunera o fornecimento da mão-de-obra necessária para a escavação manual em solo de 1ª e 2ª categorias em valas ou cavas até 1,5 m de profundidade.

2.3.2- 09.01.020 Forma em madeira comum para fundação

1) Será medido pelo desenvolvimento das áreas em contato com o concreto, não se descontando áreas de interseção até 0,20 m² (m²).

2) O item remunera o fornecimento dos materiais e a mão de obra para execução e instalação da forma, incluindo escoras, gravatas, desmoldante e desforma.

2.3.3 - 11.18.040 Lastro de pedra britada m³

1) Será medido pelo volume acabado, na espessura aproximada de 5 cm (m³):

a) Para escavação manual, será medido pela área do fundo de vala;

b) Para escavação mecanizada, será medido pelo limite.

2) O item remunera o fornecimento de pedra britada em números médios e a mão de obra necessária para o apiloamento do terreno e execução do lastro.

2.3.4- 10.01.040 Armadura em barra de aço CA-50 (A ou B) fyk = 500 MPakg

1) Será medido pelo peso nominal das bitolas constantes no projeto de armadura (kg).

2) O item remunera o fornecimento de aço CA-50 (A ou B) com fyk igual 500 MPa, dobramento, transporte e colocação de armaduras de qualquer bitola e qualquer comprimento; estão incluídos no item os serviços e materiais secundários como arame, espaçadores, perdas decorrentes de desbitolamento, cortes e pontas de traspasse para emendas.

2.3.5 - 10.02.020 Armadura em tela soldada de aço kg

1) Será medido pelo peso nominal das telas constantes no projeto de armadura (kg).

2) O item remunera o fornecimento de tela soldada em aço CA-60 ou CA-50, transporte e colocação de telas de qualquer bitola; estão incluídos no item os serviços e materiais secundários como arame, espaçadores, emendas e perdas por desbitolamento, cortes e pontas de traspasse para emendas

Avenida Frei Marcelo Maníia, 700 - Fone / Fax (18) 3691-9200 - CEP 15290-000 - Buritama - SP

E-mail: secretaria@buritama.sp.gov.br



OBJETIVOS
DE DESENVOLVIMENTO
SUSTENTÁVEL



Governo do Município de Buritama

Paço Municipal “Nésio Cardoso”

CNPJ. 44.435.121/0001-31



Governo do Município de Buritama

Paço Municipal “Nésio Cardoso”

CNPJ 44.435.121/0001-31

2.3.6 - 11.01.160 Concreto usinado, fck = 30 MPa

1) Será medido pelo volume calculado no projeto de formas, sendo que o volume da interseção dos diversos elementos estruturais deve ser computado uma só vez (m³).

2) O item remunera o fornecimento, posto obra, de concreto usinado, resistência mínima à compressão de 30 MPa, plasticidade (slump) de 5 + 1 cm.

2.3.7 - 11.16.040 Lançamento e adensamento de concreto ou massa em fundação m³

1) Será medido pelo volume calculado no projeto de formas; sendo que o volume da interseção dos diversos elementos estruturais deve ser computado uma só vez (m³).

2) O item remunera o fornecimento de equipamentos e mão de obra necessários para o transporte interno à obra, lançamento e adensamento de concreto ou massa em fundação.

2.3.8 - 32.17.010 Impermeabilização em argamassa impermeável com aditivo hidrófugo

1) Será medida pelo volume de argamassa aplicada (m³).

2) O item remunera o fornecimento de impermeabilização com argamassa impermeável com aditivo hidrófugo, compreendendo:

a) Argamassa de cimento e areia no traço: uma parte de cimento para três de areia (1:3);

b) Hidrófugo impermeabilizante pela redução do ângulo de molhagem dos poros dos substratos, permitindo a respiração dos materiais; referência comercial Vedacit da Otto Baumgart, Sika 1 da Sika ou equivalente;

c) Materiais acessórios e a mão de obra necessária para a execução dos serviços:

- Preparo da argamassa de cimento e areia no traço 1:3, com adição de 2 kg de hidrófugo a cada 50 kg de cimento;

- Aplicação da argamassa sobre superfície áspera e isenta de partículas soltas, em camadas de aproximadamente 1 cm, perfazendo um total de 2 a 3 cm, conforme recomendações dos fabricantes.

3 – SUPER ESTRUTURA

3.1- PILARES

3.1.1 - 09.02.040 Forma plana em compensado para estrutura aparente m²

1) Será medido pelo desenvolvimento das áreas em contato do concreto, não se descontando áreas de interseção até 0,20 m² (m²).

2) O item remunera o fornecimento de materiais e mão de obra para execução e instalação de formas em chapas compensadas plastificadas de 12 mm de espessura para concreto aparente; incluindo cimbramento até 3 m de altura; gravatas; sarrafos de enrijecimento em Erisma uncinatum (conhecido como Quarubarana ou Cedrinho) ou Qualea spp (conhecida como Cambará); desforma e descimbramento.

Avenida Frei Marcelo Maníia, 700 - Fone / Fax (18) 3691-9200 - CEP 15290-000 - Buritama - SP
E-mail: secretaria@buritama.sp.gov.br



OBJETIVOS
DE DESENVOLVIMENTO
SUSTENTÁVEL



Governo do Município de Buritama

Paço Municipal “Nésio Cardoso”

CNPJ. 44.435.121/0001-31



Governo do Município de Buritama

Paço Municipal “Nésio Cardoso”

CNPJ 44.435.121/0001-31

3.1.2 - 10.01.040 Armadura em barra de aço CA-50 (A ou B) fyk = 500 MPakg

- 1) Será medido pelo peso nominal das bitolas constantes no projeto de armadura (kg).
- 2) O item remunera o fornecimento de aço CA-50 (A ou B) com fyk igual 500 MPa, dobramento, transporte e colocação de armaduras de qualquer bitola e qualquer comprimento; estão incluídos no item os serviços e materiais secundários como arame, espaçadores, perdas decorrentes de desbitolamento, cortes e pontas de traspasse para emendas.

3.1.3 - 10.01.060 Armadura em barra de aço CA-60 (A ou B) fyk = 600 MPakg

- 1) Será medido pelo peso nominal das bitolas constantes no projeto de armadura (kg).
- 2) O item remunera o fornecimento de aço CA-60 (A ou B) com fyk igual 600 MPa, dobramento, transporte e colocação de armaduras de qualquer bitola e qualquer comprimento; estão incluídos no item os serviços e materiais secundários como arame, espaçadores, perdas decorrentes de desbitolamento, cortes e pontas de traspasse para emendas.

3.1.4 - 11.01.130 Concreto usinado, fck = 25 MPa m³

- 1) Será medido pelo volume calculado no projeto de formas, sendo que o volume da interseção dos diversos elementos estruturais deve ser computado uma só vez (m³).
- 2) O item remunera o fornecimento, posto obra, de concreto usinado, resistência mínima à compressão de 25 MPa, plasticidade (slump) de 5 + 1 cm.

3.1.5 - 11.16.060 Lançamento e adensamento de concreto ou massa em estrutura m³

- 1) Será medido pelo volume calculado no projeto de formas; sendo que o volume da interseção dos diversos elementos estruturais deve ser computado uma só vez (m³).
- 2) O item remunera o fornecimento de equipamentos e mão de obra necessários para o transporte interno à obra, lançamento e adensamento de concreto ou massa em estrutura.

3.2 – VIGAS RESPALDP

3.2.1 - 09.02.040 Forma plana em compensado para estrutura aparente m²

- 1) Será medido pelo desenvolvimento das áreas em contato do concreto, não se descontando áreas de interseção até 0,20 m² (m²).
- 2) O item remunera o fornecimento de materiais e mão de obra para execução e instalação de

Avenida Frei Marcelo Manóia, 700 - Fone / Fax (18) 3691-9200 - CEP 15290-000 - Buritama - SP
E-mail: secretaria@buritama.sp.gov.br



OBJETIVOS
DE DESENVOLVIMENTO
SUSTENTÁVEL



Governo do Município de Buritama

Paço Municipal “Nésio Cardoso”

CNPJ. 44.435.121/0001-31



Governo do Município de Buritama

Paço Municipal “Nésio Cardoso”

CNPJ 44.435.121/0001-31

formas em chapas compensadas plastificadas de 12 mm de espessura para concreto aparente; incluindo cimbramento até 3 m de altura; gravatas; sarrafos de enrijecimento em *Erisma uncinatum* (conhecido como Quarubarana ou Cedrinho) ou *Qualea spp* (conhecida como Cambará); desforma e descimbramento.

3.2.2- 10.01.040 Armadura em barra de aço CA-50 (A ou B) $f_yk = 500 \text{ MPa}$ kg

- 1) Será medido pelo peso nominal das bitolas constantes no projeto de armadura (kg).
- 2) O item remunera o fornecimento de aço CA-50 (A ou B) com f_yk igual 500 MPa, dobramento, transporte e colocação de armaduras de qualquer bitola e qualquer comprimento; estão incluídos no item os serviços e materiais secundários como arame, espaçadores, perdas decorrentes de desbitolamento, cortes e pontas de traspasse para emendas.

3.2.3 - 10.01.060 Armadura em barra de aço CA-60 (A ou B) $f_yk = 600 \text{ MPa}$ kg

- 1) Será medido pelo peso nominal das bitolas constantes no projeto de armadura (kg).
- 2) O item remunera o fornecimento de aço CA-60 (A ou B) com f_yk igual 600 MPa, dobramento, transporte e colocação de armaduras de qualquer bitola e qualquer comprimento; estão incluídos no item os serviços e materiais secundários como arame, espaçadores, perdas decorrentes de desbitolamento, cortes e pontas de traspasse para emendas.

3.2.4 – 11.01.130 Concreto usinado, $f_{ck} = 25 \text{ MPa}$ m^3

- 1) Será medido pelo volume calculado no projeto de formas, sendo que o volume da interseção dos diversos elementos estruturais deve ser computado uma só vez (m^3).
- 2) O item remunera o fornecimento, posto obra, de concreto usinado, resistência mínima à compressão de 25 MPa, plasticidade (slump) de $5 + 1 \text{ cm}$.

3.2.5 - 11.16.060 Lançamento e adensamento de concreto ou massa em estrutura m^3

- 1) Será medido pelo volume calculado no projeto de formas; sendo que o volume da interseção dos diversos elementos estruturais deve ser computado uma só vez (m^3).
- 2) O item remunera o fornecimento de equipamentos e mão de obra necessários para o transporte interno à obra, lançamento e adensamento de concreto ou massa em estrutura.

3.3- LAJES

3.3.1 - 13.01.130 Laje pré-fabricada mista vigota treliçada/lajota cerâmica - LT 12 (8+4) e capa com concreto de 25 MPa

- 1) Será medido pela área delimitada pelos eixos das paredes e/ou vigas (m^2).

Avenida Frei Marcelo Maníia, 700 - Fone / Fax (18) 3691-9200 - CEP 15290-000 - Buritama - SP
E-mail: secretaria@buritama.sp.gov.br



OBJETIVOS
DE DESENVOLVIMENTO
SUSTENTÁVEL



Governo do Município de Buritama
Paço Municipal “Nésio Cardoso”
CNPJ. 44.435.121/0001-31



Governo do Município de Buritama
Paço Municipal “Nésio Cardoso”
CNPJ 44.435.121/0001-31

2) O item remunera o fornecimento de vigota pré-fabricada treliçada (VT) e lajota cerâmica com altura de 8 cm; concreto com fck maior ou igual a 25 MPa, para o capeamento, conforme NBR 6118; materiais acessórios e a mão de obra necessária para a execução dos serviços de estocagem das vigotas e lajotas cerâmicas; conforme exigências e recomendações do fabricante; o transporte interno à obra; o içamento das vigotas e das lajotas cerâmicas; a montagem completa das vigotas treliçadas e das lajotas cerâmicas; a execução do capeamento com 4 cm de altura, resultando laje mista com altura total de 12 cm; a execução e instalação da armadura de distribuição posicionada na capa, para o controle da fissuração; o escoramento até 3,00 m de altura e a retirada do mesmo. Não remunera o fornecimento de materiais e a mão de obra para a execução da armadura transversal, da armadura superior de tração nos apoios e balanços, quando necessárias e também do aço para armadura de distribuição.

4 – ALVENARIA

4.1 - 14.04.200 Alvenaria de bloco cerâmico de vedação, uso revestido, de 9 cm m²

- 1) Será medido por área de superfície executada, descontando-se todos os vãos (m²).
- 2) O item remunera o fornecimento de materiais e mão de obra necessária para a execução de alvenaria de vedação, confeccionada em bloco cerâmico vazado com furo vertical para vedação de 9 x 19 x 39 cm; assentada com argamassa mista de cimento, cal hidratada e areia. Normas técnicas: NBR 15270-1.

4.2 - 14.20.010 Vergas, contravergas e pilaretes de concreto armado m³

- 1) Será medido pelo volume real calculado no projeto de formas dos diversos elementos estruturais (m³).
- 2) O item remunera o fornecimento de materiais para o concreto; aço CA-50 e arame recozido para armação; tábua de Quarubarana (“Erisma uncinatum”), conhecida também como Cedrinho para as formas. Remunera também materiais acessórios e a mão-de-obra necessária para a execução das vergas, contravergas ou pilaretes.

4.3 - 14.02.070 Alvenaria de elevação de 1/2 tijolo maciço aparente m²

- 1) Será medido por área de superfície executada, descontando-se todos os vãos (m²).
- 2) O item remunera o fornecimento de materiais e mão de obra necessária para a execução de alvenaria de elevação, confeccionada em tijolo de barro maciço comum; assentada com argamassa mista de cimento, cal hidratada e areia.

5 – REVESTIMENTOS

5.1 – 17.02.020 Chapisco m²

Avenida Frei Marcelo Maníia, 700 - Fone / Fax (18) 3691-9200 - CEP 15290-000 - Buritama - SP
E-mail: secretaria@buritama.sp.gov.br



OBJETIVOS
DE DESENVOLVIMENTO
SUSTENTÁVEL



Governo do Município de Buritama
Paço Municipal “Nésio Cardoso”
CNPJ. 44.435.121/0001-31



Governo do Município de Buritama
Paço Municipal “Nésio Cardoso”
CNPJ 44.435.121/0001-31

1) Será medido pela área revestida com chapisco, não se descontando vãos de até 2,00 m² e não se considerando espaletas. Os vãos acima de 2,00 m² deverão ser deduzidos na totalidade e as espaletas desenvolvidas (m²).

2) O item remunera o fornecimento de cimento, areia e a mão-de-obra necessária para a execução do chapisco.

5.2 - 17.02.140 Emboço desempenado com espuma de poliéster m²

1) Será medido pela área revestida com emboço, não se descontando vãos de até 2,00 m² e não se considerando espaletas. Os vãos acima de 2,00 m² deverão ser deduzidos na totalidade e as espaletas desenvolvidas (m²).

2) O item remunera o fornecimento de cal hidratada, areia, cimento e a mão-de-obra necessária para a execução do emboço desempenado com espuma de poliéster.

5.3 - 17.02.220 Reboco m²

1) Será medido pela área revestida com reboco, não se descontando vãos de até 2,00 m² e não se considerando espaletas. Os vãos acima de 2,00 m² deverão ser deduzidos na totalidade e as espaletas desenvolvidas (m²).

2) O item remunera o fornecimento de cal hidratada, areia e a mão de obra necessária para a execução do reboco.

5.4 - 17.01.020 Argamassa de regularização e/ou proteção m³

1) Será medido pelo volume de argamassa executada, nas dimensões especificadas em projeto (m³).

2) O item remunera o fornecimento de cimento, areia, equipamentos e a mão de obra necessária para o preparo, lançamento e regularização da argamassa.

5.5 - 18.08.090 Revestimento em porcelanato esmaltado acetinado para área interna e ambiente com acesso ao exterior, grupo de absorção B1a, resistência química B, assentado com argamassa colante industrializada, rejuntado m²

1) Será medido pela área de revestimento com placa em porcelanato esmaltado acetinado, descontando-se toda e qualquer interferência, acrescentando-se as áreas desenvolvidas por espaletas ou dobras (m²).

2) O item remunera o fornecimento, assentamento e rejuntamento de placa em porcelanato esmaltado tipo acetinado, indicado para áreas internas e ambientes com acesso ao exterior, com as seguintes características:

a) Referência comercial: Eliane, Elizabeth, Cecrisa-Portinari ou equivalente;

b) Absorção de água: Abs <= 0,5%, grupo B1a classificação Porcelanato (baixa absorção, resistência mecânica alta);

Avenida Frei Marcelo Manilha, 700 - Fone / Fax (18) 3691-9200 - CEP 15290-000 - Buritama - SP
E-mail: secretaria@buritama.sp.gov.br



OBJETIVOS
DE DESENVOLVIMENTO
SUSTENTÁVEL



Governo do Município de Buritama

Paço Municipal “Nésio Cardoso”

CNPJ. 44.435.121/0001-31



Governo do Município de Buritama

Paço Municipal “Nésio Cardoso”

CNPJ 44.435.121/0001-31

- c) Resistência ao manchamento: classe de limpabilidade mínima 3 (mancha removível com produto de limpeza forte);
 - d) Resistência química mínima: classe B (média resistência química a produtos domésticos e de piscinas);
 - e) Carga de ruptura > 1.500 N;
 - f) Resistente a gretagem;
 - g) Coeficiente de atrito: < 0,40 (classe de atrito I);
- Remunera também o fornecimento de argamassa colante industrializada tipo AC-II, rejunte flexível para porcelanato em diversas cores e a mão de obra necessária para a execução dos serviços de limpeza e preparo da superfície de assentamento, preparo e aplicação da argamassa colante industrializada, assentamento das peças conforme exigências das normas e recomendações dos fabricantes e o rejuntamento das peças com junta média até 5 mm. Não remunera os serviços de regularização da superfície. Norma técnica: NBR 15463.

5.6 - 18.08.100 Rodapé em porcelanato esmaltado acetinado para área interna e ambiente com acesso ao exterior, grupo de absorção B1a, resistência química B, assentado com argamassa colante industrializada, rejuntado m

- 1) Será medido por comprimento de rodapé assentado e rejuntado (m).
 - 2) O item remunera o fornecimento, assentamento e rejuntamento de rodapé em placa de porcelanato esmaltado tipo acetinado, indicado para áreas internas e ambientes com acesso ao exterior, com as seguintes características:
 - a) Referência comercial: Eliane, Elizabeth, Cecrisa-Portinari ou equivalente;
 - b) Absorção de água: Abs <= 0,5%, grupo B1a classificação Porcelanato (baixa absorção, resistência mecânica alta);
 - c) Resistência ao manchamento: classe de limpabilidade mínima 3 (mancha removível com produto de limpeza forte);
 - d) Resistência química mínima: classe B (média resistência química a produtos domésticos e de piscinas);
 - e) Carga de ruptura > 1.500 N;
 - f) Resistente a gretagem;
 - g) Coeficiente de atrito: < 0,40 (classe de atrito I);
- Remunera também o fornecimento de argamassa colante industrializada tipo AC-II, rejunte flexível para porcelanato em diversas cores e a mão de obra necessária para a execução dos serviços de limpeza e preparo da superfície de assentamento, preparo e aplicação da argamassa colante industrializada, assentamento das peças conforme exigências das normas e recomendações dos fabricantes e o rejuntamento das peças com junta média até 5 mm. Não remunera os serviços de regularização da superfície. Norma técnica: NBR 15463.

5.7 - 18.11.042 Revestimento em placa cerâmica esmaltada de 20x20 cm, tipo monocolor, assentado e rejuntado com argamassa industrializada m²

Avenida Frei Marcelo Maníia, 700 - Fone / Fax (18) 3691-9200 - CEP 15290-000 - Buritama - SP
E-mail: secretaria@buritama.sp.gov.br



OBJETIVOS
DE DESENVOLVIMENTO
SUSTENTÁVEL



Governo do Município de Buritama

Paço Municipal “Nésio Cardoso”

CNPJ. 44.435.121/0001-31



Governo do Município de Buritama

Paço Municipal “Nésio Cardoso”

CNPJ 44.435.121/0001-31

1) Será medido pela área de revestimento com placa cerâmica esmaltada, descontando-se toda e qualquer interferência, acrescentando-se as áreas desenvolvidas por espaletas ou dobras (m^2).

2) O item remunera o fornecimento, assentamento e rejuntamento de placa cerâmica esmaltada, de primeira qualidade (classe A ou classe extra), indicada para revestimentos internos/externos de

paredes, formato 20x20 cm, estilo monocolor, com as seguintes características:

a) Referência comercial: Pierini, Eliane ou equivalente;

b) Absorção de água: Abs > 10%, grupo B1a classificação Porosos (alta absorção, resistência mecânica baixa);

c) Resistência química: mínima classe B (média resistência química a produtos domésticos e de piscinas);

d) Resistência ao manchamento: mínima classe de limpabilidade 3 (mancha removível com produto de limpeza forte);

e) Resistente ao choque térmico;

f) Antiderrapante: não

Remunera também o fornecimento de argamassa colante industrializada tipo AC-I, rejunte flexível em diversas cores e a mão de obra necessária para a execução dos serviços de limpeza e preparo da superfície de assentamento, preparo e aplicação da argamassa colante industrializada, assentamento das peças conforme exigências das normas e recomendações dos fabricantes e rejuntamento das placas com junta média de 3 mm. Não remunera os serviços de regularização da superfície. Normas técnicas: NBR 13816, NBR 13817, NBR 13818 e NBR 14081-1.

5.8 - 19.01.062 Peitoril e/ou soleira em granito, espessura de 2 cm e largura até 20 cm, acabamento polido

1) Será medido pelo comprimento de soleira e/ou peitoril revestidos com granito (m).

2) O item remunera o fornecimento de materiais e a mão de obra necessária para execução do revestimento de peitoril e/ou soleira com granito na espessura de 2 cm e largura até 20 cm; assentamento com argamassa colante industrializada; acabamento polido, nas cores: cinza Andorinha, cinza Corumbá, Santa Cecília, verde Ubatuba ou branco Dallas. Não remunera o preparo prévio da superfície.

6 - COBERTURA

6.1 - 15.03.030 Fornecimento e montagem de estrutura em aço ASTM-A36, sem pintura kg

1) Será medido por peso de aço, nas bitolas e dimensões especificadas no projeto de estrutura

Avenida Frei Marcelo Maníia, 700 - Fone / Fax (18) 3691-9200 - CEP 15290-000 - Buritama - SP
E-mail: secretaria@buritama.sp.gov.br



OBJETIVOS
DE DESENVOLVIMENTO
SUSTENTÁVEL



Governo do Município de Buritama

Paço Municipal “Nésio Cardoso”

CNPJ. 44.435.121/0001-31



Governo do Município de Buritama

Paço Municipal “Nésio Cardoso”

CNPJ 44.435.121/0001-31

metálica (kg).

2) O item remunera o fornecimento do projeto de fabricação, da estrutura metálica em aço ASTM A36/A36M-14, incluindo chapas de ligação, soldas, parafusos galvanizados, chumbadores, perdas e acessórios não constantes no peso nominal de projeto; beneficiamento e pré-montagem de partes da estrutura em fábrica; transporte e descarregamento; traslado interno à obra; montagem e instalação completa; preparo da superfície das peças por meio de jato de abrasivo da Norma SSPC -SP 10, padrão visual Sa 2 1/2, da Norma SIS 05 59 00-67.

6.2 - 16.02.010 Telha de barro tipo italiana m²

1) Será medido pela área de cobertura em projeção horizontal (m²) com os acréscimos:

- a) 5% para coberturas de 18% a 27% de inclinação;
- b) 8% para coberturas de 28% a 38% de inclinação;
- c) 12% para coberturas de 39% a 50% de inclinação.

2) O item remunera o fornecimento das telhas, materiais, acessórios e a mão-de-obra necessária para a colocação, fixação e emboçamento das telhas.

6.3 - 16.02.270 Espigão de barro emboçado m

1) Será medido pelo comprimento executado (m).

2) O item remunera o fornecimento das peças de espigão e peça início e/ou final de espigão, materiais acessórios e a mão-de-obra necessária para o assentamento e emboçamento das peças.

6.4 – SINAPI 100747 – Pintura com esmalte alquídico em estrutura metálica

1) Será medido, por metro quadrado conforme as dimensões especificadas no projeto de estrutura metálica (m²).

2) O item remunera o fornecimento de equipamentos, materiais, acessórios e a mão de obra necessária para execução dos serviços de preparo da superfície e pintura em estrutura metálica, indicada para estruturas internas ou externas, com ou sem jateamento, em ambientes rurais, urbanos ou marítimos abrigados, conforme descrição abaixo e recomendações dos fabricantes:

a) Duas demãos de fundo alquídico modificado com resina fenólica, monocomponente, pigmentado com zarcão e destinado a proteção e preparo da superfície, espessura final de 80 micrômetros (40 cada demão);

b) Duas demãos de tinta esmalte alquídico modificado com resina fenólica, monocomponente, acabamento brilhante, em várias cores, com espessura total de 50 micrômetros (25 cada demão); referência comercial: Admiral Esmalte e Admiral Primer 504 da Sumaré/Sherwin-Williams ou equivalente.

Avenida Frei Marcelo Maníia, 700 - Fone / Fax (18) 3691-9200 - CEP 15290-000 - Buritama - SP

E-mail: secretaria@buritama.sp.gov.br



OBJETIVOS
DE DESENVOLVIMENTO
SUSTENTÁVEL



Governo do Município de Buritama
Paço Municipal “Nésio Cardoso”
CNPJ. 44.435.121/0001-31



Governo do Município de Buritama
Paço Municipal “Nésio Cardoso”
CNPJ 44.435.121/0001-31

7 - ESQUADRIAS

7.1 - 25.02.050 Porta veneziana de abrir em alumínio, linha comercial m²

- 1) Será medido pela área da porta instalada (m²).
- 2) O item remunera o fornecimento da porta tipo veneziana de abrir e batentes, linha comercial, em alumínio anodizado; inclusive ferragem, cimento, areia, acessórios e a mão de obra necessária para a instalação completa do caixilho.

7.2 - 25.02.110 Porta veneziana de abrir em alumínio, sob medida m²

- 1) Será medido pela área da porta instalada (m²).
- 2) O item remunera o fornecimento de porta e/ou portinhola, com uma ou duas folhas, batentes, sob medida, em alumínio anodizado L30; inclusive conjunto de ferragens compatíveis com a estrutura e peso da porta, cimento, areia, acessórios e a mão de obra necessária para a instalação completa do caixilho.

7.3 - 25.02.070 Portinhola tipo veneziana em alumínio, linha comercial m²

- 1) Será medido pela área da portinhola instalada (m²).
- 2) O item remunera o fornecimento da portinhola tipo veneziana de abrir e batentes, linha comercial, em alumínio anodizado; inclusive ferragem, cimento, areia, acessórios e a mão de obra necessária para a instalação completa do caixilho.

7.4 - 25.01.030 Caixilho em alumínio basculante com vidro, linha comercial m²

- 1) Será medido por área de caixilho instalado (m²).
- 2) O item remunera o fornecimento do caixilho basculante completo, linha comercial, em perfis de alumínio anodizado natural, com vidro; cimento; areia; acessórios e a mão de obra necessária para a instalação completa do caixilho.

7.5 - 25.01.070 Caixilho em alumínio de correr com vidro, linha comercial m²

- 1) Será medido por área de caixilho instalado (m²).
- 2) O item remunera o fornecimento do caixilho de correr completo, linha comercial, em perfis de alumínio anodizado natural, com vidro; cimento; areia; acessórios e a mão de obra necessária para a instalação completa do caixilho.

7.6 - 25.20.020 Tela de proteção tipo mosquiteira removível, em fibra de vidro com revestimento em PVC e requadro em alumínio m²

- 1) Será medido por área de tela de proteção instalada (m²).

Avenida Frei Marcelo Manilha, 700 - Fone / Fax (18) 3691-9200 - CEP 15290-000 - Buritama - SP
E-mail: secretaria@buritama.sp.gov.br



OBJETIVOS
DE DESENVOLVIMENTO
SUSTENTÁVEL



Governo do Município de Buritama

Paço Municipal “Nésio Cardoso”

CNPJ. 44.435.121/0001-31



Governo do Município de Buritama

Paço Municipal “Nésio Cardoso”

CNPJ 44.435.121/0001-31

2) O item remunera o fornecimento de tela de proteção removível constituída por perfis em alumínio removíveis, tela tipo mosquiteira em fibra de vidro com revestimento em PVC, cantoneiras em nylon, travas de fixação, borracha de fixação; referência comercial Catumbi, Papaiz ou equivalente.

Remunera também materiais acessórios e mão de obra necessária para a instalação completa da tela de proteção.

7.7 - 24.02.590 Porta de enrolar manual, cega ou vazada m²

1) Será medido pela área da porta instalada (m²).

2) O item remunera o fornecimento de porta de enrolar manual, cega ou vazada, constituída por folha em chapa de aço 1020, bitola de 22 MSG, galvanizado a fogo, com acabamento em pintura eletrostática; modelos com chapa tipo meia cana, ou meia cana vazada tijolinho, ou articulada raiada larga; soleira em chapa de aço dobrada, galvanizada a fogo, com acabamento em pintura eletrostática; guias laterais em perfil U, em chapa dobrada e esteira de fechamento, em aço galvanizado a fogo, com acabamento em pintura eletrostática; eixo em ferro tubular com molas e caixas; fechadura completa com tetra chave e cadeados, fabricação Portas de aço Forte, ou A Casa do Serralheiro, ou Portaço, ou Portas de Aço Ideal, ou Asa Portas de Aço, ou equivalente.

Remunera também o fornecimento de cimento, areia, materiais acessórios e a mão de obra necessária para a instalação e fixação da porta. Não remunera o fornecimento de coluna móvel com alavanca, quando dupla, nem arremates de acabamento.

7.8 - 24.02.040 Porta/portão tipo gradil sob medida m²

1) Será medido pela área da porta instalada (m²).

2) O item remunera o fornecimento de porta ou portão, sob medida, constituído por uma ou duas folhas, tipo gradil, confeccionadas em aço, com ou sem bandeira; batentes em perfil de chapa dobrada em ferro; cadeados em latão, com haste em aço temperado; fecho reforçado de sobrepôr, de fio chato, tipo ferrolho, com porta-cadeado em ferro galvanizado, compatíveis com as dimensões da porta e / ou portão; inclusive cimento, areia, materiais acessórios e a mão de obra necessária para a instalação e fixação da porta. Não remunera arremates de acabamento.

8 - REDE HIDROSANITÁRIA

8.1 – ALIMENTAÇÃO

8.1.1 - 47.01.010 Registro de gaveta em latão fundido sem acabamento, DN= 1/2”

1) Será medido por unidade de registro instalado (un).

2) O item remunera o fornecimento e instalação de registro de gaveta em latão fundido, diâmetro nominal de 1/2”, com acabamento bruto, inclusive materiais acessórios e de vedação.

Avenida Frei Marcelo Maníia, 700 - Fone / Fax (18) 3691-9200 - CEP 15290-000 - Buritama - SP
E-mail: secretaria@buritama.sp.gov.br



OBJETIVOS
DE DESENVOLVIMENTO
SUSTENTÁVEL



Governo do Município de Buritama

Paço Municipal “Nésio Cardoso”

CNPJ. 44.435.121/0001-31



Governo do Município de Buritama

Paço Municipal “Nésio Cardoso”

CNPJ 44.435.121/0001-31

8.1.2 - 46.01.010 Tubo de PVC rígido soldável marrom, DN= 20 mm, (1/2”), inclusive conexões

1) Será medido por comprimento de tubulação executada (m)

a) Nas redes de distribuição, prumadas, ramais e sub-ramais do sistema predial de água fria, considerar comprimento total de tubulação executada;

b) Nas tubulações de entradas, saídas e interligações de caixas d’água e reservatórios e barriletes, considerar um metro linear para cada conexão de tubulação correspondente, acrescido ao comprimento da tubulação executada.

2) O item remunera o fornecimento de materiais e mão-de-obra, e instalação de tubos de PVC

rígido marrom com juntas soldáveis DN= 20 mm (1/2”), inclusive conexões, para sistemas prediais

de água fria. Nos tubos deverão estar gravados marca do fabricante, norma de fabricação e o diâmetro do tubo. Remunera também:

a) Conexões de PVC rígido com bucha e reforço de latão, juntas soldáveis e rosqueáveis para ligações em tubos metálicos, registros e torneiras, adesivo plástico, solução limpadora para juntas

soldáveis, materiais acessórios e eventuais perdas de corte;

b) Abertura e fechamento de rasgos para tubulações embutidas, ou escavação e reaterro apoiado

de valas com profundidade média de 60 cm para tubulações enterradas ou fixação por grampos ou

presilhas para tubulações aparentes.

Normas técnicas: NBR-5648 e NBR-5626.

8.1.3 - 48.02.400 Reservatório em polietileno com tampa de rosca - capacidade de 1.000 litros um

1) Será medido por unidade de reservatório instalado (un).

2) O item remunera o fornecimento de reservatório com capacidade de 1.000 litros destinado ao armazenamento de água, constituído por: corpo cilíndrico em polietileno, acabamento interno liso para evitar o crescimento e proliferação de algas e fungos; tampa superior de rosca para inspeção; furações para: entrada, saída e ladrão e a mão de obra necessária para o transporte interno, assentamento e instalação completa do reservatório.

8.1.4 - 48.05.010 Torneira de boia, DN= 3/4”

1) Será medido por unidade de torneira instalada (un).

2) O item remunera o fornecimento e a instalação da torneira de boia, liga de cobre (bronze e latão), plástico de engenharia, elastômeros, com diâmetro nominal de 3/4”, inclusive material de vedação.

8.2 – ÁGUA FRIA

Avenida Frei Marcelo Maníia, 700 - Fone / Fax (18) 3691-9200 - CEP 15290-000 - Buritama - SP
E-mail: secretaria@buritama.sp.gov.br



OBJETIVOS
DE DESENVOLVIMENTO
SUSTENTÁVEL



Governo do Município de Buritama

Paço Municipal “Nésio Cardoso”

CNPJ. 44.435.121/0001-31



Governo do Município de Buritama

Paço Municipal “Nésio Cardoso”

CNPJ 44.435.121/0001-31

8.2.1- 8.21 - 46.01.020 Tubo de PVC rígido soldável marrom, DN= 25 mm, (3/4”), inclusive conexões m

1) Será medido por comprimento de tubulação executada (m)

a) Nas redes de distribuição, prumadas, ramais e sub-ramais do sistema predial de água fria, considerar comprimento total de tubulação executada;

b) Nas tubulações de entradas, saídas e interligações de caixas d’água e reservatórios e barriletes, considerar um metro linear para cada conexão de tubulação correspondente, acrescido ao comprimento da tubulação executada.

2) O item remunera o fornecimento de materiais e mão de obra, e instalação de tubos de PVC rígido marrom com juntas soldáveis DN= 25 mm (3/4), inclusive conexões, para sistemas prediais de água fria. Nos tubos deverão estar gravados marca do fabricante, norma de fabricação e o diâmetro do tubo; remunera também:

a) Conexões de PVC rígido com bucha e reforço de latão, juntas soldáveis e rosqueáveis para ligações em tubos metálicos, registros e torneiras, adesivo plástico, solução limpadora para juntas soldáveis, materiais acessórios e eventuais perdas de corte;

b) Abertura e fechamento de rasgos para tubulações embutidas, ou escavação e reaterro apoiado de valas com profundidade média de 60 cm para tubulações enterradas ou fixação por grampos ou presilhas para tubulações aparentes.

Normas técnicas: NBR-5648 e NBR-5626.

8.2.2- 8.22 - 46.01.030 Tubo de PVC rígido soldável marrom, DN= 32 mm, (1”), inclusive conexões m

1) Será medido por comprimento de tubulação executada (m)

a) Nas redes de distribuição, prumadas, ramais e sub-ramais do sistema predial de água fria, considerar comprimento total de tubulação executada;

b) Nas tubulações de entradas, saídas e interligações de caixas d’água e reservatórios e barriletes, considerar um metro linear para cada conexão de tubulação correspondente, acrescido ao comprimento da tubulação executada.

2) O item remunera o fornecimento de materiais e mão de obra, e instalação de tubos de PVC rígido marrom com juntas soldáveis DN= 32 mm (1), inclusive conexões, para sistemas prediais de água fria. Nos tubos deverão estar gravados marca do fabricante, norma de fabricação e o diâmetro do tubo; remunera também:

a) Conexões de PVC rígido com bucha e reforço de latão, juntas soldáveis e rosqueáveis para ligações em tubos metálicos, registros e torneiras, adesivo plástico, solução limpadora para juntas soldáveis, materiais acessórios e eventuais perdas de corte;

b) Abertura e fechamento de rasgos para tubulações embutidas, ou escavação e reaterro apoiado de valas com profundidade média de 60 cm para tubulações enterradas ou fixação por grampos ou presilhas para tubulações aparentes.

Normas técnicas: NBR-5648 e NBR-5626.

Avenida Frei Marcelo Maníia, 700 - Fone / Fax (18) 3691-9200 - CEP 15290-000 - Buritama - SP

E-mail: secretaria@buritama.sp.gov.br



OBJETIVOS
DE DESENVOLVIMENTO
SUSTENTÁVEL

EDITAL DE LICITAÇÃO Nº. 05/2024

PROCESSO LICITATÓRIO Nº. 32/2024 - DMCLGC-GMB

CONCORRÊNCIA NA FORMA ELETRÔNICA Nº. 05/2024

DEPARTAMENTO MUNICIPAL DE COMPRAS, LICITAÇÕES E GESTÃO DE CONTRATOS

Rua Maria Florinda, nº. 1463 - Bairro Centro - CEP. 15.290-000 - Buritama - S.P.

Telefone (18) 3190-1287



Governo do Município de Buritama

Paço Municipal “Nésio Cardoso”

CNPJ. 44.435.121/0001-31



Governo do Município de Buritama

Paço Municipal “Nésio Cardoso”

CNPJ 44.435.121/0001-31

8.2.3 - 46.01.040 Tubo de PVC rígido soldável marrom, DN= 40 mm, (1 1/4”), inclusive conexões

1) Será medido por comprimento de tubulação executada (m)

a) Nas redes de distribuição, prumadas, ramais e sub-ramais do sistema predial de água fria, considerar comprimento total de tubulação executada;

b) Nas tubulações de entradas, saídas e interligações de caixas d’água e reservatórios e barriletes, considerar um metro linear para cada conexão de tubulação correspondente, acrescido ao comprimento da tubulação executada.

2) O item remunera o fornecimento de materiais e mão de obra, e instalação de tubos de PVC rígido marrom com juntas soldáveis DN= 40 mm (1.1/4), inclusive conexões, para sistemas prediais

de água fria. Nos tubos deverão estar gravados marca do fabricante, norma de fabricação e o diâmetro do tubo; remunera também:

a) Conexões de PVC rígido com bucha e reforço de latão, juntas soldáveis e rosqueáveis para ligações em tubos metálicos, registros e torneiras, adesivo plástico, solução limpadora para juntas

soldáveis, materiais acessórios e eventuais perdas de corte;

b) Abertura e fechamento de rasgos para tubulações embutidas, ou escavação e reaterro apilado

de valas com profundidade média de 60 cm para tubulações enterradas ou fixação por grampos ou

presilhas para tubulações aparentes.

Normas técnicas: NBR-5648 e NBR-5626.

8.2.4 - 47.02.020 Registro de gaveta em latão fundido cromado com canopla, DN= 3/4” - linha especial un

1) Será medido por unidade de registro instalado (un).

2) O item remunera o fornecimento e instalação de registro de gaveta em latão fundido, acabamento cromado com canopla, linha especial, diâmetro nominal de 3/4”, inclusive materiais acessórios e de vedação.

8.2.5 - 47.01.040 Registro de gaveta em latão fundido sem acabamento, DN= 1 1/4”

1) Será medido por unidade de registro instalado (un).

2) O item remunera o fornecimento e instalação de registro de gaveta em latão fundido, diâmetro nominal de 1 1/4”, com acabamento bruto, inclusive materiais acessórios e de vedação.

8.2.6 - 47.01.020 Registro de gaveta em latão fundido sem acabamento, DN= 3/4”

1) Será medido por unidade de registro instalado (un).

2) O item remunera o fornecimento e instalação de registro de gaveta em latão fundido, diâmetro nominal de 3/4”, com acabamento bruto, inclusive materiais acessórios e de vedação.

Avenida Frei Marcelo Maníia, 700 - Fone / Fax (18) 3691-9200 - CEP 15290-000 - Buritama - SP

E-mail: secretaria@buritama.sp.gov.br



OBJETIVOS
DE DESENVOLVIMENTO
SUSTENTÁVEL



Governo do Município de Buritama

Paço Municipal “Nésio Cardoso”

CNPJ. 44.435.121/0001-31



Governo do Município de Buritama

Paço Municipal “Nésio Cardoso”

CNPJ 44.435.121/0001-31

8.2.7 - 47.01.030 Registro de gaveta em latão fundido sem acabamento, DN= 1”

- 1) Será medido por unidade de registro instalado (un).
- 2) O item remunera o fornecimento e instalação de registro de gaveta em latão fundido, diâmetro nominal de 1”, com acabamento bruto, inclusive materiais acessórios e de vedação.

8.2.8 - 47.01.040 Registro de gaveta em latão fundido sem acabamento, DN= 1 1/4”

- 1) Será medido por unidade de registro instalado (un).
- 2) O item remunera o fornecimento e instalação de registro de gaveta em latão fundido, diâmetro nominal de 1 1/4”, com acabamento bruto, inclusive materiais acessórios e de vedação.

8.3 – ACESSÓRIOS

8.3.1 - 30.08.060 Bacia sifonada de louça para pessoas com mobilidade reduzida - capacidade de 6 litros

- 1) Será medido por unidade de bacia instalada (un).
- 2) O item remunera o fornecimento e instalação da bacia sifonada de louça, linha tradicional, com altura especial, apropriada para pessoas com mobilidade reduzida ou em cadeira de rodas, com as características: funcionamento do sifonamento com volume de descarga reduzido - 6 litros (categoria V.D.R.), com todos os requisitos exigidos pelo Programa Brasileiro de Qualidade e Produtividade do Habitat (PBQP-H); referência comercial linha Vogue Conforto P-510 fabricação Deca ou equivalente de mercado desde que qualificada como em conformidade com todos os requisitos considerados: volume de água consumido por descarga, análise visual, análise dimensional, remoção de esferas, remoção de mídia composta, lavagem de parede, remoção de grânulos, reposição do fecho hidráulico, respingos de água e transporte de sólidos. Remunera também: bolsa de borracha; anel de borracha de expansão de 4; tubo de ligação com canopla, parafusos niquelados; massa de vidro para fixação e assentamento da base; materiais acessórios e a mão de obra necessária para a instalação e ligação às redes de água e esgoto. Norma técnica: NBR 9050.

8.3.2 - 44.01.050 Bacia sifonada de louça sem tampa - 6 litros um

- 1) Será medido por unidade instalada (un).
- 2) O item remunera o fornecimento da bacia sifonada de louça com as características: funcionamento do sifonamento com volume de descarga reduzido - 6 litros (categoria V.D.R.), e com todos os requisitos exigidos pelo Programa Brasileiro de Qualidade e Produtividade do Habitat (PBQP-H); referência Bacia Sanitária Celite, ou Incepa, fabricação Roca Brasil Ltda., ou Bacia Sanitária Icasa, fabricação Icasa Indústria Cerâmica Andradense S/A, ou Bacia Sanitária Deca, fabricação Duratex S/A, ou equivalente de mercado desde que qualificada como em conformidade com todos os requisitos considerados: volume de água consumido por descarga, análise visual, análise dimensional, remoção de esferas, remoção de mídia

Avenida Frei Marcelo Maníia, 700 - Fone / Fax (18) 3691-9200 - CEP 15290-000 - Buritama - SP
E-mail: secretaria@buritama.sp.gov.br



OBJETIVOS
DE DESENVOLVIMENTO
SUSTENTÁVEL



Governo do Município de Buritama

Paço Municipal “Nésio Cardoso”

CNPJ. 44.435.121/0001-31



Governo do Município de Buritama

Paço Municipal “Nésio Cardoso”

CNPJ 44.435.121/0001-31

composta, lavagem de parede, remoção de grânulos, reposição do fecho hídrico, respingos de água, e transporte de sólidos.

Remunera também: bolsa de borracha; anel de borracha de expansão de 4; tubo de ligação com canopla, parafusos niquelados; massa de vidro para fixação e assentamento da base; materiais acessórios e a mão-de-obra necessária para a instalação e ligação às redes de água e esgoto.

8.3.3 - 44.01.200 Mictório de louça sifonado auto aspirante

- 1) Será medido por unidade de mictório instalado (un).
- 2) O item remunera o fornecimento de mictório constituído por: mictório com sifão integrado autoaspirante em louça; jogo de acessórios para mictório com flexível para interligação à rede de água; sistema de fixação por meio de parafusos; materiais acessórios necessários para sua instalação e ligação às redes de água e esgoto.

8.3.4 – 44.01.100 Lavatório de louça sem coluna

- 1) Será medido por unidade instalada (un).
- 2) O item remunera o fornecimento de lavatório de louça sem coluna; materiais para fixação; materiais acessórios e a mão-de-obra necessária para sua instalação.

8.3.5 – 44.02.062 Tampo/bancada em granito, com frontão, espessura de 2 cm, acabamento polido m²

- 1) Será medido pela área de tampo instalado (m²).
- 2) O item remunera o fornecimento de materiais e a mão de obra necessária para instalação de tampo e/ou bancada em granito com espessura de 2 cm, inclusive testeira, frontão, furos (se necessários); assentamento e rejuntamento com argamassa de cimento e areia, e demais elementos de arremate e fixação; acabamento polido nas cores: Andorinha, Corumbá, Santa Cecília ou Verde Ubatuba.

8.3.6 - 44.01.270 Cuba de louça de embutir oval um

- 1) Será medido por unidade de cuba instalada (un).
- 2) O item remunera o fornecimento de cuba de louça de embutir para lavatório, referência L59, fabricação Deca ou equivalente; materiais para fixação; materiais acessórios e a mão-de-obra necessária para sua instalação.

8.3.7 - 44.06.610 Cuba em aço inoxidável simples de 1100x600x400mm um

- 1) Será medido por unidade de cuba instalada (un).
- 2) O item remunera o fornecimento e instalação de cuba simples de 1100 x 600 x 400 mm, em aço inoxidável AISI 304, liga 18.8, espessura da chapa 20, acabamento polido, cantos arredondados e furo para válvula. Remunera também todos os materiais, acessórios, equipamentos e a mão de obra necessários para a instalação completa da cuba em

Avenida Frei Marcelo Maníia, 700 - Fone / Fax (18) 3691-9200 - CEP 15290-000 - Buritama - SP

E-mail: secretaria@buritama.sp.gov.br



OBJETIVOS
DE DESENVOLVIMENTO
SUSTENTÁVEL



Governo do Município de Buritama
Paço Municipal “Nésio Cardoso”
CNPJ. 44.435.121/0001-31



Governo do Município de Buritama
Paço Municipal “Nésio Cardoso”
CNPJ 44.435.121/0001-31

bancadas. Não remunera a válvula americana. Referência: Fabrinox, Nobreinox, Projinox ou equivalente.

8.3.8 - 44.06.400 Cuba em aço inoxidável simples de 500x400x300mm um

- 1) Será medido por unidade instalada (un).
- 2) O item remunera o fornecimento e instalação da cuba simples, linha comercial sem pertences, de 500 x 400 x 300 mm, em aço inoxidável AISI 304, liga 18,8; espessura da chapa 22; inclusive materiais acessórios necessários para a instalação em bancadas.

8.3.9 - 44.03.315 Torneira de mesa com bica móvel e alavanca um

- 1) Será medido por unidade de torneira instalada (un).
- 2) O item remunera o fornecimento e instalação de torneira de mesa, com acionamento por meio de alavanca, acabamento cromado, diâmetro nominal de 1/2; referência comercial 21.031 / 21.060 da Prolux, 2195 / 2169 da Hidrofix, 1014 da TFC ou equivalente. Remunera também materiais acessórios e mão de obra necessários para instalação e ligação à rede de água.

8.3.10 - 44.03.470 Torneira de parede para pia com bica móvel e arejador, em latão fundido cromado um

- 1) Será medido por unidade de torneira instalada (un).
- 2) O item remunera o fornecimento e instalação de torneira para pia com bica móvel e arejador, para instalação em parede, em latão fundido cromado de 3/4 ou 1/2; inclusive materiais acessórios necessários à instalação e ligação à rede de água.

8.3.11 - 44.01.370 Tanque em granito sintético, linha comercial - sem pertences

- 1) Será medido por unidade de tanque instalado (un).
- 2) O item remunera o fornecimento de tanque simples em granito sintético, linha comercial, com profundidade média de 0,54 cm e largura média de 0,60 m; referência comercial T.60 da Marsinty ou equivalente, nas dimensões padronizadas disponíveis no mercado. Remunera também materiais para fixação, materiais acessórios e a mão de obra necessária para sua instalação.

8.3.12 - 44.03.450 Torneira longa sem rosca para uso geral, em latão fundido cromado

- 1) Será medido por unidade de torneira instalada (un).
- 2) O item remunera o fornecimento e instalação de torneira longa sem rosca, para uso geral, em latão fundido cromado de 3/4 ou 1/2; inclusive materiais acessórios necessários à instalação e ligação à rede de água.

8.3.13 - 44.03.400 Torneira curta com rosca para uso geral, em latão fundido cromado, DN= 3/4"

Avenida Frei Marcelo Maníia, 700 - Fone / Fax (18) 3691-9200 - CEP 15290-000 - Buritama - SP
E-mail: secretaria@buritama.sp.gov.br



OBJETIVOS
DE DESENVOLVIMENTO
SUSTENTÁVEL



Governo do Município de Buritama

Paço Municipal “Nésio Cardoso”

CNPJ. 44.435.121/0001-31



Governo do Município de Buritama

Paço Municipal “Nésio Cardoso”

CNPJ 44.435.121/0001-31

- 1) Será medido por unidade de torneira instalada (un).
- 2) O item remunera o fornecimento e instalação de torneira curta com rosca, para uso geral, em latão fundido cromado de 3/4; inclusive materiais acessórios necessários à instalação e ligação à rede de água.

8.4 – INSTALAÇÕES SANITÁRIAS

8.4.1 - 46.02.010 Tubo de PVC rígido branco, pontas lisas, soldável, linha esgoto série normal, DN=

40 mm, inclusive conexões

- 1) Será medido por comprimento de tubulação executada (m).
 - a) Nas redes de captação secundária do sistema predial de esgoto, considerar o comprimento total da tubulação executada.
 - 2) O item remunera o fornecimento de materiais e mão de obra, e instalação de tubos de PVC rígido branco, pontas lisas, soldável, linha esgoto série normal, DN = 40 mm, inclusive conexões. Nos tubos deverão estar gravados marca do fabricante, norma de fabricação e o diâmetro do tubo; remunera também:
 - a) Solução limpadora, pasta lubrificante e adesivo plástico para juntas soldáveis ou elástica, materiais acessórios e eventuais perdas de corte;
 - b) Abertura e fechamento de rasgos para tubulações embutidas, ou escavação e reaterro apoiado de valas com profundidade média de 60 cm para tubulações enterradas ou fixação por grampos ou presilhas para tubulações aparentes. Normas técnicas: NBR-5688, NBR-8160.

8.4.2 - 46.02.050 Tubo de PVC rígido branco PxB com virola e anel de borracha, linha esgoto série normal, DN= 50 mm, inclusive conexões

- 1) Será medido por comprimento de tubulação executada (m).
 - a) Nas redes de captação dos sistemas prediais de esgoto e águas pluviais, prumadas, coletores e subcoletores, considerar o comprimento total da tubulação executada.
 - 2) O item remunera o fornecimento de materiais e mão de obra, e instalação de tubos de PVC rígido branco, PxB com virola e anel de borracha, linha esgoto série normal, DN= 50 mm, inclusive conexões. Nos tubos deverão estar gravados marca do fabricante, norma de fabricação e o diâmetro do tubo; remunera também:
 - a) Solução limpadora e pasta lubrificante para juntas elásticas, materiais acessórios e eventuais perdas de corte;
 - b) Abertura e fechamento de rasgos para tubulações embutidas, ou escavação e reaterro apoiado de valas com profundidade média de 60 cm para tubulações enterradas ou fixação por grampos ou presilhas para tubulações aparentes. Normas técnicas: NBR-5688, NBR-8160.

8.4.3 - 46.02.070 Tubo de PVC rígido branco PxB com virola e anel de borracha, linha esgoto série normal, DN= 100 mm, inclusive conexões

- 1) Será medido por comprimento de tubulação executada (m).

Avenida Frei Marcelo Manília, 700 - Fone / Fax (18) 3691-9200 - CEP 15290-000 - Buritama - SP
E-mail: secretaria@buritama.sp.gov.br



OBJETIVOS
DE DESENVOLVIMENTO
SUSTENTÁVEL



Governo do Município de Buritama

Paço Municipal “Nésio Cardoso”

CNPJ. 44.435.121/0001-31



Governo do Município de Buritama

Paço Municipal “Nésio Cardoso”

CNPJ 44.435.121/0001-31

a) Nas redes de captação dos sistemas prediais de esgoto e águas pluviais, prumadas, coletores e subcoletores, considerar o comprimento total da tubulação executada.

2) O item remunera o fornecimento de materiais e mão de obra, e instalação de tubos de PVC rígido branco, PxB com virola e anel de borracha, linha esgoto série normal, DN= 100 mm, inclusive conexões. Nos tubos deverão estar gravados marca do fabricante, norma de fabricação e o diâmetro do tubo; remunera também:

a) Solução limpadora e pasta lubrificante para juntas elásticas, materiais acessórios e eventuais perdas de corte;

b) Abertura e fechamento de rasgos para tubulações embutidas, ou escavação e reaterro apiloado de valas com profundidade média de 60 cm para tubulações enterradas ou fixação por grampos ou presilhas para tubulações aparentes. Normas técnicas: NBR-5688, NBR-8160.

8.4.4 - 49.03.020 Caixa de gordura em alvenaria, 600 x 600 x 600 mm

1) Será medido por unidade executada (un).

2) O item remunera o fornecimento dos materiais e mão de obra necessários para execução de caixa de gordura constituída por: alvenaria de tijolo de barro cozido; revestida com chapisco; base e tampa em concreto armado; regularização da base com argamassa de cimento e areia, traço 1:3; tubo de concreto meia seção; escavação, reaterro e apiloamento do terreno.

8.4.5 – SINAPI 104348 – Terminal de ventilação, PVC, série normal, esgoto predial, dn 50 mm, junta soldável, fornecido e instalado em prumada de esgoto sanitário ou ventilação.

1) Será medido por unidade executada (un).

2) O item remunera o fornecimento dos materiais e mão de obra necessários para execução do terminal de ventilação.

8.4.6 - 49.01.030 Caixa sifonada de PVC rígido de 150 x 150 x 50 mm, com grelha

1) Será medido por unidade de caixa instalada (un).

2) O item remunera o fornecimento e instalação da caixa sifonada, em PVC rígido, de 150 x 150 x 50 mm, inclusive grelha metálica e o material necessário para sua ligação à rede esgoto.

8.4.7 – SINAPI 97906 – Caixa enterrada hidráulica retangular, em alvenaria com blocos de concreto, dimensões internas 0,60 x 0,60 x 0,60 m para rede de esgoto.

1) Será medido por unidade executada (un).

2) O item remunera o fornecimento dos materiais e mão de obra necessários para execução de caixa de esgoto.

8.4.8 - 47.04.100 Válvula de mictório padrão, vazão automática, DN= 3/4”

1) Será medido por unidade de válvula de mictório instalada (un).

2) O item remunera o fornecimento e instalação da válvula de mictório, com acionamento

Avenida Frei Marcelo Maníia, 700 - Fone / Fax (18) 3691-9200 - CEP 15290-000 - Buritama - SP

E-mail: secretaria@buritama.sp.gov.br



OBJETIVOS
DE DESENVOLVIMENTO
SUSTENTÁVEL



Governo do Município de Buritama

Paço Municipal “Nésio Cardoso”

CNPJ. 44.435.121/0001-31



Governo do Município de Buritama

Paço Municipal “Nésio Cardoso”

CNPJ 44.435.121/0001-31

hidromecânico por meio de leve pressão manual e fechamento automático, constituída por: corpo, eixo, tampa frontal, botão de acionamento, canopla e tubo curvo em latão com acabamento cromado; mola em aço inoxidável diâmetro nominal de 3/4, modelos para alta pressão ou baixa pressão; referência comercial Pressmatic Compact fabricação Docol, ou 1163 fabricação Oriente, ou fabricação Fabrimar ou equivalente; inclusive materiais acessórios de vedação.

8.4.9 – 47.04.030 Válvula de descarga com registro próprio, DN= 1 1/4”

1) Será medido por unidade de válvula de descarga instalada (un).

2) O item remunera o fornecimento e instalação da válvula de descarga, com registro próprio, em latão ou bronze, com acabamento cromado liso, diâmetro nominal de 1 1/4; referência comercial 2550 Hidramax fabricação Deca, Flux 3650 fabricação Docol, fabricação Fabrimar ou equivalente Remunera também materiais acessórios de vedação e o tubo de descida.

8.4.10 - 44.03.030 Dispenser toalheiro metálico esmaltado para bobina de 25cm x 50m, sem alavanca

1) Será medido por unidade de dispenser instalado (un). 2) O item remunera o fornecimento e instalação de dispenser toalheiro sem alavanca em chapa metálica esmaltada na cor branca, bobina de 25 cm para rolo de 50 m; referência comercial 1855 fabricação Ideal, ou Aurimar 86 fabricação Guarani ou equivalente; incluso também material de fixação.

8.4.11 - 44.03.050 Dispenser papel higiênico em ABS para rolo 300 / 600 m, com visor

1) Será medido por unidade de dispenser instalado (un).

2) O item remunera o fornecimento e instalação de dispenser papel higiênico em plástico ABS na cor branca com visor em policarbonato, para rolo de 300 e/ou 600 m; referência comercial Unik JSN, Trilha ou equivalente. Incluso também material de fixação.

8.4.12 - 44.03.130 Saboneteira tipo dispenser, para refil de 800 ml

1) Será medido por unidade de saboneteira instalada (un).

2) O item remunera o fornecimento e instalação de saboneteira tipo dispenser, constituída por reservatório em plástico ABS, para refil de 800 ml de sabão líquido tipo gel; referência comercial SG 4000 fabricação Columbus ou equivalente; incluso também materiais acessórios e mão de obra necessária para a instalação da saboneteira. Não remunera o fornecimento do refil.

4.8.13 - 44.20.010 Sifão plástico sanfonado universal de 1”

1) Será medido por unidade de sifão instalado (un).

2) O item remunera o fornecimento do sifão sanfonado universal, entrada de 1” e com saída de 40 mm ou 50 mm; materiais acessórios e a mão-de-obra necessária para sua instalação e ligação à rede de esgoto, referência SSU40 ou SSU, fabricação Astra, ou equivalente.

4.8.14 - 44.20.240 Sifão plástico com copo, rígido, de 1” x 1 1/2”

1) Será medido por unidade de sifão com tubo de ligação instalado (un).

Avenida Frei Marcelo Manilha, 700 - Fone / Fax (18) 3691-9200 - CEP 15290-000 - Buritama - SP

E-mail: secretaria@buritama.sp.gov.br



OBJETIVOS
DE DESENVOLVIMENTO
SUSTENTÁVEL



Governo do Município de Buritama

Paço Municipal “Nésio Cardoso”

CNPJ. 44.435.121/0001-31



Governo do Município de Buritama

Paço Municipal “Nésio Cardoso”

CNPJ 44.435.121/0001-31

2) O item remunera o fornecimento do sifão de PVC rígido com copo tipo reforçado e tubo de ligação ajustável de 1" x 1 1/2"; materiais acessórios e a mão-de-obra necessária para sua instalação e ligação à rede de esgoto.

4.8.15 - 44.20.650 Válvula de metal cromado de 1"

1) Será medido por unidade instalada (un).

2) O item remunera o fornecimento e instalação da válvula, em metal cromado de 1"; inclusive materiais acessórios necessários para a instalação. Referência comercial: VVL216 da Esteves; 1602C da Deca ou equivalente

4.8.16 - 44.20.640 Válvula de metal cromado de 1 1/2"

1) Será medido por unidade instalada (un).

2) O item remunera o fornecimento e instalação da válvula, em metal cromado de 1 1/2"; inclusive materiais acessórios necessários para a instalação.

4.8.17 - 44.20.260 Sifão plástico com copo, rígido, de 1 1/4" x 2"

1) Será medido por unidade de sifão com tubo de ligação instalado (un).

2) O item remunera o fornecimento do sifão de PVC rígido com copo tipo reforçado e tubo de ligação ajustável de 1 1/4" x 2"; materiais acessórios e a mão-de-obra necessária para sua instalação e ligação à rede de esgoto.

4.8.18 - 44.20.280 Tampa de plástico para bacia sanitária

1) Será medido por unidade instalada (un).

2) O item remunera o fornecimento e instalação de tampa plástica, para bacia sanitária sifonada.

9 – ACESSIBILIDADE

9.1 - 30.01.030 Barra de apoio reta, para pessoas com mobilidade reduzida, em tubo de aço inoxidável de 1 1/2" x 800 mm um

1) Será medido por unidade instalada (un).

2) O item remunera o fornecimento de barra de apoio tipo reta, para pessoas com mobilidade reduzida, em tubo de aço inoxidável AISI 304, liga 18,8, diâmetro nominal de 1 1/2, comprimento de 800 mm; com resistência mínima ao esforço, em qualquer sentido, de 1,5 kN; flanges nas extremidades e parafusos para fixação, em aço inoxidável; tubo e flanges com acabamento escovado ou polido fosco; acessórios e a mão de obra necessária para a instalação completa da barra, atendendo às exigências da norma NBR 9050.

9.4 - 30.01.020 Barra de apoio reta, para pessoas com mobilidade reduzida, em tubo de aço inoxidável de 1 1/2" x 500 mm um

1) Será medido por unidade instalada (un).

2) O item remunera o fornecimento de barra de apoio tipo reta, para pessoas com mobilidade

Avenida Frei Marcelo Maníia, 700 - Fone / Fax (18) 3691-9200 - CEP 15290-000 - Buritama - SP

E-mail: secretaria@buritama.sp.gov.br



OBJETIVOS
DE DESENVOLVIMENTO
SUSTENTÁVEL



Governo do Município de Buritama

Paço Municipal “Nésio Cardoso”

CNPJ. 44.435.121/0001-31



Governo do Município de Buritama

Paço Municipal “Nésio Cardoso”

CNPJ 44.435.121/0001-31

reduzida, em tubo de aço inoxidável AISI 304, liga 18,8, diâmetro nominal de 1 1/2, comprimento de 500 mm, com resistência mínima ao esforço, em qualquer sentido, de 1,5 kN; flanges nas extremidades e parafusos para fixação, em aço inoxidável; tubo e flanges com acabamento escovado ou polido fosco; acessórios e a mão de obra necessária para a instalação completa da barra, atendendo às exigências da norma NBR 9050.

9.5 - 30.01.061 Barra de apoio lateral para lavatório, para pessoas com mobilidade reduzida, em tubo de aço inoxidável de 1.1/4", comprimento 25 a 30 cm um

1) Será medido por unidade instalada (un).

2) O item remunera o fornecimento de barra de apoio lateral para lavatório, para pessoas com mobilidade reduzida, em tubo de aço inoxidável AISI 304, diâmetro nominal de 1 1/4, comprimento de 25 a 30 cm, com resistência mínima ao esforço em qualquer sentido de 1,5 kN; flanges nas extremidades e parafusos para fixação, em aço inoxidável; tubo e flanges com acabamento escovado, ou polido fosco; acessórios e a mão de obra necessária para a instalação completa da barra, atendendo às exigências da norma NBR 9050.

10 - REDE ELÉTRICA

10.1 - 37.03.200 Quadro de distribuição universal de embutir, para disjuntores 16 DIN / 12 Bolt-on - 150 A - sem componentes um

1) Será medido por unidade de quadro instalado (un).

2) O item remunera o fornecimento de quadro de distribuição universal de embutir em chapa de aço tratada com pintura eletrostática epóxi a pó para disjuntores 16 DIN / 12 BOLT-ON e barramento bifásico ou trifásico, corrente nominal de 150A, composto por caixa, placa de montagem, espelho, tampa com fecho e suporte ou trilho para fixação de disjuntores; abertura ampliada na parte superior do espelho para até 11 módulos; remunera também o fornecimento de materiais acessórios e a mão de obra necessária para a instalação completa do quadro, modelo QDETG-U-II Universal, referência 904501 da Cemar ou equivalente; não remunera o fornecimento dos disjuntores, nem de barramento com acessórios.

10.2- 39.02.016 Cabo de cobre de 2,5 mm², isolamento 750 V - isolamento em PVC 70°C

1) Será medido pelo comprimento de cabo instalado (m).

2) O item remunera o fornecimento de cabo de cobre eletrolítico de alta condutibilidade, revestimento termoplástico em PVC para isolamento de temperatura até 70°C e nível de isolamento para tensões até 750 V; remunera também materiais e a mão-de-obra necessária para a enfição e instalação do cabo. Norma técnica: NBR NM 247-1.

10.3 - 39.02.020 Cabo de cobre de 4 mm², isolamento 750 V - isolamento em PVC 70°C

1) Será medido pelo comprimento de cabo instalado (m).

2) O item remunera o fornecimento de cabo de cobre eletrolítico de alta condutibilidade,

Avenida Frei Marcelo Maníia, 700 - Fone / Fax (18) 3691-9200 - CEP 15290-000 - Buritama - SP

E-mail: secretaria@buritama.sp.gov.br



OBJETIVOS
DE DESENVOLVIMENTO
SUSTENTÁVEL



Governo do Município de Buritama
Paço Municipal “Nésio Cardoso”
CNPJ. 44.435.121/0001-31



Governo do Município de Buritama
Paço Municipal “Nésio Cardoso”
CNPJ 44.435.121/0001-31

revestimento termoplástico em PVC para isolamento de temperatura até 70°C e nível de isolamento para tensões até 750 V; remunera também materiais e a mão-de-obra necessária para a enfição e instalação do cabo. Norma técnica: NBR NM 247-1.

10.4 - 39.21.050 Cabo de cobre flexível de 10 mm², isolamento 0,6/1kV - isolamento HEPR 90°C

- 1) Será medido por comprimento de cabo instalado (m).
- 2) O item remunera o fornecimento de cabo formado por fios de cobre eletrolítico nu, tempera mole, encordoamento flexível classe 5, isolamento em composto termofixo HEPR 90° e cobertura composta com termoplástico PVC-ST2 (halogenado), conforme norma NBR 7286; remunera também materiais e a mão de obra necessária para a enfição e instalação do cabo.

10.5 - 40.04.480 Conjunto 1 interruptor simples e 1 tomada 2P+T de 10 A, completo

- 1) Será medido por conjunto de interruptor com tomada instalado (cj).
- 2) O item remunera o fornecimento e instalação de conjunto de 1 (um) interruptor simples e 1 (uma) tomada de 10 A - 250V, 2P + T; com placa, haste, contatos de prata e componentes de função elétrica em liga de cobre. Referência comercial: 054346 da Pial Legrand ou equivalente. Norma técnica: NBR 14136.

10.6 - 40.05.080 Interruptor com 1 tecla paralelo e placa

- 1) Será medido por conjunto de interruptor instalado (cj).
- 2) O item remunera o fornecimento e instalação de interruptor de embutir, com uma tecla paralelo fosforescente, com contatos de prata, a prova de faísca, de funcionamento silencioso; remunera também o espelho correspondente.

10.7 - 40.05.040 Interruptor com 2 teclas simples e placa

- 1) Será medido por conjunto de interruptor instalado (cj).
- 2) O item remunera o fornecimento e instalação de interruptor de embutir simples, com duas teclas fosforescentes, com contatos de prata, a prova de faísca, de funcionamento silencioso; remunera também o espelho correspondente.

10.8 - 40.04.450 Tomada 2P+T de 10 A - 250 V, completa

- 1) Será medido por conjunto de tomada instalada (cj).
- 2) O item remunera o fornecimento e instalação de tomada de 10 A - 250V, 2P + T, com placa, haste, contatos de prata e componentes de função elétrica em liga de cobre. Referência comercial: 054343 da Pial Legrand ou equivalente. Norma técnica: NBR 14136.

10.9 - 37.13.600 Disjuntor termomagnético, unipolar 127/220 V, corrente de 10 A até 30 A

- 1) Será medido por unidade de disjuntor instalado (un).
- 2) O item remunera o fornecimento de disjuntor automático, linha residencial, com proteção termomagnética, padrão bolt-on, unipolar, modelos com correntes variáveis de 10 A até 30 A e tensão de 127 / 220 V, conforme selo de conformidade do INMETRO da Pial Legrand, Eletromar / Cuttler Hammer, Soprano, Lorenzetti, ABB ou equivalente; remunera também

Avenida Frei Marcelo Maníia, 700 - Fone / Fax (18) 3691-9200 - CEP 15290-000 - Buritama - SP
E-mail: secretaria@buritama.sp.gov.br



OBJETIVOS
DE DESENVOLVIMENTO
SUSTENTÁVEL



Governo do Município de Buritama
Paço Municipal “Nésio Cardoso”
CNPJ. 44.435.121/0001-31



Governo do Município de Buritama
Paço Municipal “Nésio Cardoso”
CNPJ 44.435.121/0001-31

materiais acessórios e a mão de obra necessária para a instalação do disjuntor por meio de parafusos em suporte apropriado. Não remunera o fornecimento do suporte

10.10 - 37.13.640 Disjuntor termomagnético, bipolar 220/380 V, corrente de 60 A até 100 A

1) Será medido por unidade de disjuntor instalado (un).

2) O item remunera o fornecimento de disjuntor automático, linha residencial, com proteção termomagnética, padrão bolt-on, bipolar, modelos com correntes variáveis de 60 A até 100 A e tensão de 220 / 380 V, conforme selo de conformidade do INMETRO para os modelos de 60 A da Piel Legrand, Eletromar / Cuttler Hammer, Soprano, Lorenzetti, ABB ou equivalente; remunera também materiais acessórios e a mão de obra necessária para a instalação do disjuntor por meio de parafusos em suporte apropriado. Não remunera o fornecimento do suporte.

10.11- 37.17.090 Dispositivo diferencial residual de 63 A x 30 mA - 4 polos

1) Será medido por unidade de dispositivo instalado (un).

2) O item remunera o fornecimento e instalação de dispositivo diferencial residual (interruptor de corrente de fuga) de 63A x 30 mA, com 4 pólos, referência BPA 463/030 da GE, ou 5 SM1 346-0 MB da Siemens, ou equivalente.

10.12- 37.24.032 Supressor de surto monofásico, corrente nominal 20 kA, I_{max}. de surto 50 até 80 kA

1) Será medido por unidade de supressor de surto instalado (un).

2) O item remunera o fornecimento e instalação completa de supressor de surto para proteção de entrada elétrica ou painel de distribuição contra surtos e transientes de sobretensão em rede de corrente alternada, ou contínua, com as características: instalação em paralelo a rede elétrica; varistores múltiplos de óxido metálico; tensão de trabalho 175 / 275 V, para corrente alternada, ou 230 / 360 V, para corrente contínua, corrente nominal de surto maior ou igual a 20 kA (onda 8 / 20 µs por fase); corrente máxima de surto de 50 kA até 80 kA (onda 8 / 20 µs por fase), conforme o fabricante; tempo de resposta dos componentes menor ou igual a 25 nano segundos; temperatura operacional de (-) 40° C até (+) 85° C; referência comercial Spw275-60 da Weg, VCI-Slim 60KA da Clamper, LK385 80KA da Lukma ou equivalente. Remunera também materiais acessórios e a mão de obra necessária para a instalação do supressor.

10.13- 38.21.310 Eletrocalha lisa galvanizada a fogo, 100 x 100 mm, com acessórios

1) Será medido pelo comprimento total, aferido pelo eixo das eletrocalhas instaladas, considerando -se inclusive as deflexões de curvas, tês, reduções, etc. (m).

2) O item remunera o fornecimento e instalação de eletrocalha lisa tipos U ou C, sem tampa, 100 x 100 mm, com todos os acessórios pertinentes tais como: curvas, tês, reduções, cruzetas, desvios, terminais, flanges, emendas, gotejadores, etc, em chapa de aço com acabamento galvanizado a fogo, fabricação Mopa, ou Valemam, ou equivalente; não remunera o fornecimento e instalação de suportes, ou mãos francesas e tirantes.

Avenida Frei Marcelo Maníia, 700 - Fone / Fax (18) 3691-9200 - CEP 15290-000 - Buritama - SP

E-mail: secretaria@buritama.sp.gov.br



OBJETIVOS
DE DESENVOLVIMENTO
SUSTENTÁVEL



Governo do Município de Buritama

Paço Municipal “Nésio Cardoso”

CNPJ. 44.435.121/0001-31



Governo do Município de Buritama

Paço Municipal “Nésio Cardoso”

CNPJ 44.435.121/0001-31

10.14 - 38.19.020 Eletroduto de PVC corrugado flexível leve, diâmetro externo de 20 mm

1) Será medido pelo comprimento de eletroduto instalado (m).

2) O item remunera o fornecimento e instalação de eletroduto em PVC corrugado flexível, tipo leve, diâmetro externo de 20 mm, diâmetro interno de 15,4 mm, espessura da parede de 0,3 mm, referência 1/2”, cor amarela, referência Tigreflex, fabricação da Tigre, ou equivalente, para instalações elétricas e de telefonia, somente quando embutidas em paredes de alvenaria; remunera também o fornecimento de materiais acessórios e a mão-de-obra necessária para a execução dos serviços: abertura e fechamento de rasgos em paredes e a instalação de arame galvanizado para servir de guia à enfição, inclusive nas tubulações secas.

10.15 - 38.01.060 Eletroduto de PVC rígido roscável de 1” - com acessórios

1) Será medido pelo comprimento de tubulação instalada (m).

2) O item remunera o fornecimento e instalação de tubos, luvas, curvas e buchas em cloreto de polivinil (PVC) de 1”, rígido, tipo pesado, com rosca, cor preta e braçadeiras em “U” para instalações elétricas e de telefonia, embutidas em lajes, paredes ou pisos, aparentes, ou enterradas; remunera também o fornecimento de materiais acessórios e a mão-de-obra necessária para a execução dos serviços: abertura e fechamento de rasgos em paredes, ou escavação e reaterro apiloado de valas com profundidade média de 0,60 m nas instalações enterradas, ou fixação por meio de braçadeiras quando a tubulação for aparente e a instalação de arame galvanizado para servir de guia à enfição, inclusive nas tubulações secas.

10.16 - 38.01.080 Eletroduto de PVC rígido roscável de 1 1/4” - com acessórios

1) Será medido pelo comprimento de tubulação instalada (m).

2) O item remunera o fornecimento e instalação de tubos, luvas, curvas e buchas em cloreto de polivinil (PVC) de 1 1/4”, rígido, tipo pesado, com rosca, cor preta e braçadeiras em “U” para instalações elétricas e de telefonia, embutidas em lajes, paredes ou pisos, aparentes, ou enterradas; remunera também o fornecimento de materiais acessórios e a mão-de-obra necessária para a execução dos serviços: abertura e fechamento de rasgos em paredes, ou escavação e reaterro apiloado de valas com profundidade média de 0,60 m nas instalações enterradas, ou fixação por meio de braçadeiras quando a tubulação for aparente e a instalação de arame galvanizado para servir de guia à enfição, inclusive nas tubulações secas.

10.17 - 38.01.100 Eletroduto de PVC rígido roscável de 1 1/2” - com acessórios

1) Será medido pelo comprimento de tubulação instalada (m).

2) O item remunera o fornecimento e instalação de tubos, luvas, curvas e buchas em cloreto de polivinil (PVC) de 1 1/2”, rígido, tipo pesado, com rosca, cor preta e braçadeiras em “U” para instalações elétricas e de telefonia, embutidas em lajes, paredes ou pisos, aparentes, ou enterradas; remunera também o fornecimento de materiais acessórios e a mão-de-obra necessária para a execução dos serviços: abertura e fechamento de rasgos em paredes, ou escavação e reaterro apiloado de valas com profundidade média de 0,60 m nas instalações enterradas, ou fixação por meio de braçadeiras quando a tubulação for aparente e a

Avenida Frei Marcelo Maníia, 700 - Fone / Fax (18) 3691-9200 - CEP 15290-000 - Buritama - SP

E-mail: secretaria@buritama.sp.gov.br



OBJETIVOS
DE DESENVOLVIMENTO
SUSTENTÁVEL

EDITAL DE LICITAÇÃO Nº. 05/2024

PROCESSO LICITATÓRIO Nº. 32/2024 - DMCLGC-GMB

CONCORRÊNCIA NA FORMA ELETRÔNICA Nº. 05/2024

DEPARTAMENTO MUNICIPAL DE COMPRAS, LICITAÇÕES E GESTÃO DE CONTRATOS

Rua Maria Florinda, nº. 1463 - Bairro Centro - CEP. 15.290-000 - Buritama - S.P.

Telefone (18) 3190-1287



Governo do Município de Buritama

Paço Municipal “Nésio Cardoso”

CNPJ. 44.435.121/0001-31



Governo do Município de Buritama

Paço Municipal “Nésio Cardoso”

CNPJ 44.435.121/0001-31

instalação de arame galvanizado para servir de guia à enfição, inclusive nas tubulações secas.

10.18- 41.31.070

1) Será medido por unidade de luminária instalada (un).

2) O item remunera o fornecimento de luminária led quadrada de sobrepor, com drive, composta por módulos led IRC ≥ 80 , temperatura de cor de 4000 K, fluxo luminoso de 1363 até 1800 lm, vida útil de no mínimo 50.000 h, potência de 15 a 24 W, driver para tensão 220 V ou multitensão de 100 a 240 V, eficiência mínima 94 lm / W, corpo em chapa de aço tratada, com pintura eletrostática na cor branca, difusor translúcido; referência comercial ref. 400-24/1 LED da ARM, EF75- S2000840, difusor leitoso da Lumicenter, PL 289/LED18W TL da Prolumi ou equivalente. Remunera também materiais e a mão de obra necessária para instalação completa da luminária.

10.19 - 41.31.040 Luminária LED retangular de sobrepor com difusor translúcido, 4000 K, fluxo luminoso de 3690 a 4800 lm, potência de 35 W a 41 W

1) Será medido por unidade de luminária instalada (un).

2) O item remunera o fornecimento de luminária led retangular de sobrepor, com driver, composta por módulos led IRC ≥ 80 , temperatura de cor de 4000 K, fluxo luminoso de 3690 a 4800 lm, vida útil ≥ 50.000 h, potência de 35 a 41 W, driver para tensão de 220 V, corpo em chapa de aço tratada com pintura eletrostática na cor branca, difusor plano translúcido; referência comercial: AL0756D.L102 da Ajalumi, SM-755/2 LED LC da ARM, LHT42-S4000840 da Lumicenter ou equivalente. Remunera também materiais e a mão de obra necessária para instalação completa da luminária.

10.20 – 41.13.102 Luminária blindada tipo arandela de 45° e 90°, para lâmpada LED

1) Será medido por unidade de luminária instalada (un).

2) O item remunera o fornecimento e instalação completa de luminária blindada, tipo arandela, com suporte articulado, resistente ao tempo, constituída por: corpo e grade de proteção, em alumínio fundido, com acabamento em pintura eletrostática a pó na cor cinza; globo em vidro rosqueado ao corpo; entradas de 3/4 BSP (gás), com vedação em borracha, resistente ao tempo e ao calor; soquetes de porcelana E-27, para lâmpadas LED de 13,5W (equivalente a incandescente de 100W); referência comercial Tramontina ou equivalente. Não remunera o fornecimento de lâmpada e reator.

10.21 - 41.02.580 Lâmpada LED 13,5W, com base E-27, 1400 até 1510 lm

1) Será medido por unidade de lâmpada instalada (un).

2) O item remunera o fornecimento da lâmpada LED de 13,5 W, base E-27, bivolt, temperatura 3.000 a 6500 K, fluxo luminoso de 1400 a 1510 lm, vida útil de 20.000 a 25.000 h; referência comercial fabricação Philips ou equivalente (equivalente a 100 W da incandescente). Remunera também materiais, acessórios e a mão de obra para instalação da lâmpada.

Avenida Frei Marcelo Manília, 700 - Fone / Fax (18) 3691-9200 - CEP 15290-000 - Buritama - SP

E-mail: secretaria@buritama.sp.gov.br



OBJETIVOS
DE DESENVOLVIMENTO
SUSTENTÁVEL



Governo do Município de Buritama

Paço Municipal “Nésio Cardoso”

CNPJ. 44.435.121/0001-31



Governo do Município de Buritama

Paço Municipal “Nésio Cardoso”

CNPJ 44.435.121/0001-31

10.22 – SINAPI 101502 Entrada de Energia Elétrica, aérea, bifásica, com caixa de embutir, cabo com 16 mm² e disjuntor DIN 50A .

- 1) Será medido por unidade de entrada instalada (un).
- 2) O item remunera o fornecimento dos materiais, acessórios e a mão de obra para instalação da entrada de energia com as especificações : aérea, bifásica, com caixa de embutir, cabo com 16 mm² e disjuntor DIN 50^a, não incluso o poste.

10.23 - 68.01.600 Poste de concreto circular, 200 kg, H = 7,00 m

- 1) Será medido por unidade de poste instalado (un).
- 2) O item remunera o fornecimento do poste de concreto armado com seção circular, com carga nominal de 200 kg e comprimento de 7,00 m; cimento, areia, pedra britada, equipamentos e a mão -de-obra necessária para a instalação completa do poste.

11 - PINTURA

11.1 - 33.10.050 Tinta acrílica em massa, inclusive preparo m²

- 1) Será medido pela área de superfície preparada e pintada, não se descontando vãos de até 2,00 m² e não se considerando espaletas, filetes ou molduras. Os vãos acima de 2,00 m² deverão ser deduzidos na totalidade e as espaletas, filetes ou molduras desenvolvidas (m²).
- 2) O item remunera o fornecimento de selador de tinta para pintura, tinta acrílica standard, diluente (água potável), acabamento fosco acetinado; referência comercial fabricação Coral, ou fabricação Basf-Suvinil, ou tinta acrílica standard Basf-Glasurit, ou Novacor ou Aquacril tinta acrílica fabricação Sherwin Williams, ou Eucatex acrílico extra standard fabricação Eucatex ou equivalente. Remunera também materiais acessórios e mão de obra necessária para a execução dos serviços de: limpeza da superfície, lixamento, remoção do pó e aplicação do selador, conforme recomendações do fabricante; aplicação da tinta acrílica em 2 ou 3 demãos, sobre superfície revestida com massa, conforme especificações do fabricante e norma NBR 11702.

11.2 - 33.11.050 Esmalte à base água em superfície metálica, inclusive preparo

- 1) Será medido por área de superfície preparada e pintada (m²):
 - a) Em caixilhos vazados, grades ou gradis de ferro, pela área da peça ou projeção do conjunto, no plano vertical ou horizontal, considerada uma só vez, acrescentando-se, mais uma vez, as áreas de vedação superiores a 15% da área inicial;
 - b) Em portas de ferro onduladas e articuladas de enrolar, portas e caixilhos chapeados, grades articuladas de enrolar e portas pantográficas, pela área da peça multiplicada por 2,5 (dois e meio);
 - c) Em caixilhos com batentes ou contramarcos metálicos, com venezianas ou persianas, pela área da peça multiplicada por 5 (cinco);

Avenida Frei Marcelo Maníia, 700 - Fone / Fax (18) 3691-9200 - CEP 15290-000 - Buritama - SP
E-mail: secretaria@buritama.sp.gov.br



OBJETIVOS
DE DESENVOLVIMENTO
SUSTENTÁVEL



Governo do Município de Buritama

Paço Municipal “Nésio Cardoso”

CNPJ. 44.435.121/0001-31



Governo do Município de Buritama

Paço Municipal “Nésio Cardoso”

CNPJ 44.435.121/0001-31

d) Em tubulações, considerando-se os coeficientes, abaixo, multiplicados pela área da face externa da tubulação:

DIÂMETRO COEFICIENTE DIÂMETRO COEFICIENTE

Até 2 2,54 de 8 a 9 1,69

De 2a 3 2,42 de 9a 10 1,57

De 3a 4 2,29 de 10a 11 1,45

De 4a 5 2,17 de 11a 12 1,33

De 5a 6 2,05 de 12a 13 1,21

De 6a 7 1,93 de 13a 14 1,10

De 7a 8 1,81 acima de 14 1,00

e) Faixas de identificação em tubulação: cada faixa deverá ser considerada como 0,50 m da tubulação correspondente, acrescida do respectivo coeficiente;

f) Válvulas, flanges, registros e conexões: cada unidade será considerada como um metro linear de tubulação correspondente, acrescida.

2) O item remunera o fornecimento de esmalte à base de água, acabamento fosco, ou semi-brilho, ou brilhante; uso geral para exteriores e interiores; referência comercial Sherwin Williams, Suvinil, Futura, Lukscolor ou equivalente; materiais acessórios e a mão de obra necessária para a execução dos serviços: de limpeza da superfície, conforme recomendações do fabricante; aplicação do esmalte, em várias demãos (2 ou 3 demãos), fundo para metais e madeira à base de água; sobre superfícies de metais, alumínio, galvanizados, madeira e alvenaria, conforme especificações do fabricante.

12 – CALÇADA PERIMETRAL, PASSARELA DE ACESSO, PASSEIO PÚBLICO E ESTACIONAMENTO

12.1 – 11.18.040 Lastro de pedra britada

1) Será medido pelo volume acabado, na espessura aproximada de 5 cm (m³):

a) Para escavação manual, será medido pela área do fundo de vala;

b) Para escavação mecanizada, será medido pelo limite.

2) O item remunera o fornecimento de pedra britada em números médios e a mão de obra necessária para o apiloamento do terreno e execução do lastro.

12.2 - 09.01.020 Forma em madeira comum para fundação

1) Será medido pelo desenvolvimento das áreas em contato com o concreto, não se descontando áreas de interseção até 0,20 m² (m²).

2) O item remunera o fornecimento dos materiais e a mão de obra para execução e instalação da forma, incluindo escoras, gravatas, desmoldante e desforma.

12.3 - 10.02.020 Armadura em tela soldada de aço

1) Será medido pelo peso nominal das telas constantes no projeto de armadura (kg).

2) O item remunera o fornecimento de tela soldada em aço CA-60 ou CA-50, transporte e

Avenida Frei Marcelo Maníia, 700 - Fone / Fax (18) 3691-9200 - CEP 15290-000 - Buritama - SP

E-mail: secretaria@buritama.sp.gov.br



OBJETIVOS
DE DESENVOLVIMENTO
SUSTENTÁVEL



Governo do Município de Buritama

Paço Municipal “Nésio Cardoso”

CNPJ. 44.435.121/0001-31



Governo do Município de Buritama

Paço Municipal “Nésio Cardoso”

CNPJ 44.435.121/0001-31

colocação de telas de qualquer bitola; estão incluídos no item os serviços e materiais secundários como arame, espaçadores, emendas e perdas por desbitolamento, cortes e pontas de transpasse para emendas.

12.4 - 11.01.100 Concreto usinado, fck = 20 MPa

- 1) Será medido pelo volume calculado no projeto de formas, sendo que o volume da interseção dos diversos elementos estruturais deve ser computado uma só vez (m³).
- 2) O item remunera o fornecimento, posto obra, de concreto usinado, resistência mínima à compressão de 20 MPa, plasticidade (slump) de 5 + 1 cm.

12.5 - 11.16.020 Lançamento, espalhamento e adensamento de concreto ou massa em lastro e/ou enchimento

- 1) Será medido pelo volume acabado, nas dimensões indicadas em projeto (m³).
- 2) O item remunera o fornecimento de equipamentos e mão de obra necessários para o transporte interno à obra, lançamento e adensamento de concreto ou massa em lastro; remunera também o apiloamento do terreno, quando necessário.

12.6 - 17.03.040 Cimentado desempenado e alisado (queimado)

- 1) Será medido pela área de cimentado executado (m²).
- 2) O item remunera o fornecimento de cimento, areia e a mão de obra necessária para a execução do cimentado desempenado e alisado, não remunerando a camada de regularização prévia.

12.7 - 11.20.050 Corte de junta de dilatação, com serra de disco diamantado para pisos m

- 1) Será medido pelo comprimento total de juntas serradas (m).
- 2) O item remunera o fornecimento de equipamento e a mão de obra necessária para a execução de corte de juntas por meio de serra de discos diamantados, na largura mínima de 3 mm, e profundidade mínima de 3 cm, em pisos de concreto ou de alta resistência.

12.8 - 30.04.030 Piso em ladrilho hidráulico podotátil várias cores (25x25cm), assentado com argamassa mista

- 1) Será medido pela área revestida com ladrilho, descontando-se toda e qualquer interferência, acrescentando-se as áreas desenvolvidas por espaletas ou dobras (m²).
- 2) O item remunera o fornecimento de ladrilho hidráulico podotátil, para portadores de deficiência visual, de 25 x 25 cm, com espessura média de 2,5 cm, em várias cores; referência comercial Mosaicos Amazonas, Pisos Paulista, Mosaicos Bernardi ou equivalente; cimento, cal hidratada, areia, materiais acessórios e a mão de obra necessária para os serviços: preparo e aplicação da argamassa mista de assentamento; assentamento de ladrilho hidráulico, conforme paginação prevista em projeto, sobre superfície regularizada, conforme recomendações dos fabricantes e atendendo às exigências das Normas NBR 9457 e NBR 9050. Não remunera os serviços de regularização da superfície e rejuntamento do piso.

Avenida Frei Marcelo Maníia, 700 - Fone / Fax (18) 3691-9200 - CEP 15290-000 - Buritama - SP

E-mail: secretaria@buritama.sp.gov.br



OBJETIVOS
DE DESENVOLVIMENTO
SUSTENTÁVEL



Governo do Município de Buritama

Paço Municipal “Nésio Cardoso”

CNPJ. 44.435.121/0001-31



Governo do Município de Buritama

Paço Municipal “Nésio Cardoso”

CNPJ 44.435.121/0001-31

12.9 - 54.06.040 Guia pré-moldada reta tipo PMSP 100 - fck 25 MPa

1) Será medido pelo comprimento, aferido na projeção horizontal do desenvolvimento, de guias instaladas (m).

2) O item remunera o fornecimento, posto obra, de equipamentos, materiais e a mão de obra necessária para a instalação de guias, compreendendo os serviços: piqueteamento com intervalo de 5 m, em trechos retos, fornecimento de guias retas pré-moldadas padrão PMSP 100, com fck de 25 MPa e concreto usinado com fck de 20 MPa, cimento e areia, inclusive perdas; carga, transporte até o local de aplicação, descarga; de posicionamento e assentamento das guias; lançamento do concreto para a fixação da guia (bolão); execução de argamassa de cimento e areia e o rejuntamento das guias; não remunera o fornecimento de lastro ou base para as guias, quando necessário.

12.10 - 55.01.020 Limpeza final da obra

1) Será medido pela área, na projeção horizontal, de obra limpa (m²).

2) O item remunera o fornecimento do material e a mão-de-obra necessários para a limpeza geral de pisos, paredes, vidros, áreas externas, bancadas, louças, metais, etc., inclusive varreção, removendo-se materiais excedentes e resíduos de sujeiras, deixando a obra pronta para a utilização.

LENY MARÇAL VIEIRA
MANZATO07649289885

Assinado de forma digital por LENY
MARÇAL VIEIRA
MANZATO07649289885
Data: 2025.11.27 15:46:15 -03'00'

Eng^a LENY MARÇAL VIEIRA
CREA Nº 060.156.033-5
ART nº 28027230231764577

Avenida Frei Marcelo Maníia, 700 - Fone / Fax (18) 3691-9200 - CEP 15290-000 - Buritama - SP
E-mail: secretaria@buritama.sp.gov.br



OBJETIVOS
DE DESENVOLVIMENTO
SUSTENTÁVEL



Governo do Município de Buritama

Paço Municipal “Nésio Cardoso”

CNPJ. 44.435.121/0001-31

ITEM 21 DO ANEXO I

MEMÓRIA DE CÁLCULO FORMALIZAÇÃO - **OBRA:** CONSTRUÇÃO DE QUIOSQUE PARA IMPLANTAÇÃO DE LANCHONETE E BANHEIRO ACESSÍVEL NO PARQUE TURISTICO “JOÃO SIMÃO GARCIA” - (Contendo 09 Páginas).

 Governo do Município de Buritama Paço Municipal “Nésio Cardoso” CNPJ 44.435.121/0001-31			
MEMÓRIA DE CÁLCULO FORMALIZAÇÃO			
Prefeitura do Município de Buritama			
Obra: Construção de quiosque para implantação de lanchonete e banheiro acessível no Parque Turístico “João Simão Garcia”			
Local: Parque Turístico “João Simão Garcia”			
Base do Boletim adotado nº 191 - CDHU - com desoneração 06/09/2023:		Data: 24/10/2023	
1 SERVIÇOS INICIAIS			
Item	Código	Descrição do Serviço	unidade
1.1	02.08.020	Placa de identificação para obra	m²
Placa Principal: 3,00m x 1,50m = 4,50 m²			
Placa de apoio: 1,00m x 1,50m = 1,50 m²			
Total = 6,00 m²			
Item	Código	Descrição do Serviço	unidade
1.2	02.02.150	Locação de container tipo depósito - área mínima de 13,80 m²	unidade
Locação: 1 unid. x período de obra 10 meses = 10,00 unid x mês			
Item	Código	Descrição do Serviço	unidade
1.3	02.10.020	Locação de obra de edificação	m²
Área de locação = GABARITO (20,00 m x 20,00 m) = 400,00 m²			
Item	Código	Descrição do Serviço	unidade
1.4	02.05.202	Andaime torre metálico (1,5 x 1,5 m) com piso metálico	memêlo
Andaime = 1 torre de 6,00 m de altura por 3 meses = 18,00 memêlo			
Item	Código	Descrição do Serviço	unidade
1.5	02.05.000	Montagem e desmontagem de andaime torre metálico com altura até 10 m	m
Montagem e desmontagem de 1 torre com H = 6 m			
Item	Código	Descrição do Serviço	unidade
1.6	02.03.110	Tapume móvel para fechamento de áreas	m²
Comprimento linear = perímetro de um quadrado com 25,00 m em cada lado = 100,00m			
Altura = 2,00m			
Total = 100,00m x 2,00m = 200,00 m²			
Item	Código	Descrição do Serviço	unidade
1.7	02.09.040	Limpeza mecanizada do terreno, inclusive troncos até 15 cm de diâmetro, com caminhão e disposição dentro e fora da obra, com transporte no ralo de até 1 km	hP
Área total de intervenção = 202,83 + 136,00+ 27,69 + 14,00+12,00 + 28,36+69,09+15,62+52,39 + 289,70=1.197,38m²			
Item	Código	Descrição do Serviço	unidade
1.8	07.12.020	Compactação de aterro mecanizado mínimo de 95% P.V., sem fornecimento de solo em áreas fechadas	m²
Área 907,68 x esp. 0,20 = 181,54 m²			
2 FUNDAÇÃO			
2.1 ESTACA STRAUS			
Item	Código	Descrição do Serviço	unidade
2.1.1	12.06.010	Taxa de mobilização e demobilização de equipamentos para execução de estaca tipo Strauss	TX
Mobilização e demobilização = 1 taxa			
Item	Código	Descrição do Serviço	unidade
2.1.2	12.06.020	Estaca tipo Strauss, diâmetro de 32 cm até 30 t	M
Comprimento = 8 estacas com 13,50 m = 108,40 m			
2.2 BLOCOS			
Item	Código	Descrição do Serviço	unidade
2.2.1	06.02.020	Escavação manual em solo de 1ª e 2ª categoria em vala ou cova até 1,5 m	m³





Governo do Município de Buritama
Paço Municipal “Nésio Cardoso”
CNPJ. 44.435.121/0001-31

		$= 0,14 \text{ m}^3 + 2,25 \text{ m}^3 = 2,39 \text{ m}^3$	
Item	Código	Descrição do Serviço	unidade
2.2.2	08.01.020	Forma em madeira comum para fundação	m ²
		$= (0,75 \times 4 \times 0,5 \times 8) = 12 \text{ m}^2$	
Item	Código	Descrição do Serviço	unidade
2.2.3	11.18.040	Lastro de pedra britada	m ²
		$= (0,75 \times 0,75 \times 0,08 \times 8) = 0,14 \text{ m}^2$	
Item	Código	Descrição do Serviço	unidade
2.2.4	10.01.040	Armadura em barra de aço CA-50 (A ou B) fyk = 500 MPa	kg
		Conforme Projeto Fundação - F01/08 = 31,65 KG	
Item	Código	Descrição do Serviço	unidade
2.2.5	11.01.160	Concreto usinado, fck = 30 MPa	m ³
		Conforme Projeto Fundação - F01/08 = 2,25 m ³	
Item	Código	Descrição do Serviço	unidade
2.2.6	11.16.040	Levantamento e adensamento de concreto ou massa em fundação	m ²
		Conforme Projeto Fundação - F01/08 = 2,25 m ²	
Item	Código	Descrição do Serviço	unidade
2.2.7	32.17.010	Impermeabilização em argamassa impermeável com aditivo hidrófugo	m ²
		$\{(0,75 \times 0,75 + (0,75 \times 0,3 \times 4)) \times 8 \times 0,01\} = 0,12 \text{ m}^2$	
2.3		SADIER - H=12 cm	
Item	Código	Descrição do Serviço	unidade
2.3.1	06.02.020	Escavação manual em solo de 1ª e 2ª categoria em campo aberto	m ²
		$= 20,93 + 50,23 = 71,16 \text{ m}^2$	
Item	Código	Descrição do Serviço	unidade
2.3.2	08.01.020	Forma em madeira comum para fundação	m ²
		$= 99,31 \text{ perimetro} \times 0,12 = 11,92 \text{ m}^2$	
Item	Código	Descrição do Serviço	unidade
2.3.3	11.18.040	Lastro de pedra britada	m ²
		$= (418,56 \text{ m}^2 \times 0,05 \text{ espessura}) = 20,93 \text{ m}^2$	
Item	Código	Descrição do Serviço	unidade
2.3.4	10.01.040	Armadura em barra de aço CA-50 (A ou B) fyk = 500 MPa	kg
		Conforme Projeto Fundação - F02/08 = 36 KG	
Item	Código	Descrição do Serviço	unidade
2.3.5	10.02.020	Armadura em tela soldada de aço	kg
		$= 2,45 \text{ m} \times 6 \text{ m} \times 64 \text{ panela} \times 2,3 \text{ kg/m}^2 = 2.070,00 \text{ kg}$	
Item	Código	Descrição do Serviço	unidade
2.3.6	11.01.160	Concreto usinado, fck = 30 MPa	m ³
		Conforme Projeto Fundação - F02/08 = 50,23 m ³	
Item	Código	Descrição do Serviço	unidade
2.3.7	11.16.040	Levantamento e adensamento de concreto ou massa em fundação	m ²
		Conforme Projeto Fundação - F02/08 = 50,23 m ²	
Item	Código	Descrição do Serviço	unidade
2.3.8		Impermeabilização em argamassa impermeável com aditivo hidrófugo	
		$= (418,56 \text{ m}^2 \times 0,01 \text{ espessura}) = 4,19 \text{ m}^2$	
2		SUPER ESTRUTURA	
2.1		PILARES	
Item	Código	Descrição do Serviço	unidade
2.1.1	06.02.040	Forma plana em compensado para estrutura aparente (2 utilizações)	m ²
		Conforme Projeto Estrutural - F04 e 05/08 = 72,32 m ² / 2 util. = 36,16 m ²	
Item	Código	Descrição do Serviço	unidade
2.1.2	10.01.040	Armadura em barra de aço CA-50 (A ou B) fyk = 500 MPa	kg
		Conforme Projeto Estrutural - F04 e 05/08 = 327 kg	



OBJETIVOS
DE DESENVOLVIMENTO
SUSTENTÁVEL

EDITAL DE LICITAÇÃO Nº. 05/2024

PROCESSO LICITATÓRIO Nº. 32/2024 - DMCLGC-GMB

CONCORRÊNCIA NA FORMA ELETRÔNICA Nº. 05/2024

DEPARTAMENTO MUNICIPAL DE COMPRAS, LICITAÇÕES E GESTÃO DE CONTRATOS
Rua Maria Florinda, nº. 1463 - Bairro Centro - CEP. 15.290-000 - Buritama - S.P.
Telefone (18) 3190-1287



Governo do Município de Buritama
Paço Municipal “Nésio Cardoso”
CNPJ. 44.435.121/0001-31

Item	Código	Descrição do Serviço	unidade
3.1.3	11.01.130	Armadura em barra de aço CA-50 (A ou B) fyk = 600 MPa Conforme Projeto Estrutural - F04 e 05/08 = 92 kg	
Item	Código	Descrição do Serviço	unidade
3.1.4	11.16.060	Concreto usinado, fck = 25 MPa Conforme Projeto Estrutural - F04 e 05/08 = 4,29 m³	m³
Item	Código	Descrição do Serviço	unidade
3.1.5		Lançamento e adensamento de concreto ou massa em estrutura Conforme Projeto Estrutural - F04 e 05/08 = 4,29 m³	
3.2		VIGAS RESPALDO	
Item	Código	Descrição do Serviço	unidade
3.2.1	09.02.040	Forma plena em compensado para estrutura aparente Conforme Projeto Estrutural - F05 e 06/08 = 57,31 m²	m²
Item	Código	Descrição do Serviço	unidade
3.2.2	10.01.040	Armadura em barra de aço CA-50 (A ou B) fyk = 500 MPa Conforme Projeto Estrutural - F05 e 06/08 = 257 kg	kg
Item	Código	Descrição do Serviço	unidade
3.2.3	10.01.060	Armadura em barra de aço CA-50 (A ou B) fyk = 600 MPa Conforme Projeto Estrutural - F05 e 06/08 = 66 kg	kg
Item	Código	Descrição do Serviço	unidade
3.2.4	11.01.130	Concreto usinado, fck = 25 MPa Conforme Projeto Estrutural - F05 e 06/08 = 5,53 m³	m³
Item	Código	Descrição do Serviço	unidade
3.2.5	11.16.060	Lançamento e adensamento de concreto ou massa em estrutura Conforme Projeto Estrutural - F05 e 06/08 = 5,53 m³	m³
3.3		LAT	
Item	Código	Descrição do Serviço	unidade
3.3.1		Laje pré-fabricada mista vigota treliçada/laje de cerâmica - LT 12 (8x4) e cape com concreto de 25 Mpa Área = 102,77 m²	
4		ALVENARIA	
Item	Código	Descrição do Serviço	unidade
4.1	14.04.200	Alvenaria de bloco cerâmico de vedação, uso revestido, de 9 cm Comp. Total das paredes = A1 ext. = (comp. 22,95 m x H 3,60) = 82,62 m² A2 Ges = (2,60 x h 1,80) + (3,20 x 1,80m) = 2,76 m² A3 wcs = 2 unid. (10,04 x H 3,60) = 72,29 m² A4 fachada = (14,78 x H 3,60) + (14,78 X 3,60/2) = 80,41 m² A5 cor. = (8,65 x H 3,60) = 31,14 m² A6 div. wcs = 2 unid. (1,30 x H 2,00) x 2 = 10,40 m² Área de alvenaria = (82,62 + 2,76 + 72,29 + 80,41 + 31,14 + 10,40) = 279,62 m²	m²
Item	Código	Descrição do Serviço	unidade
4.2	14.10.010	Vigas, contravergas e pilares de concreto armado	m³
Comp. Das vigas sobre as portas = 10 unidades de 1,30 m de largura e sobre as portas de enrolar (2,50 + 0,80 + 2,00 + 1,00) = 13,00 m + 6,30 = 19,30 m Dimensão (10 x 20cm) = 14 unidades Volume = (0,10 x 0,20 x 19,30) = 0,39 m³			
Item	Código	Descrição do Serviço	unidade
4.3	14.02.070	Alvenaria de elevação de 1/2 tijolo misto aparente Perímetro dos 6 pilares = (4 x 0,35) = 5 x 2,40 = 8,40 m Área de alvenaria = 8,40 m X h 3,00 = 25,20 m²	m²
5		REVESTIMENTOS	
Item	Código	Descrição do Serviço	unidade
5.1	17.02.030	Chapisco	m²
Chapisco = Área de alvenaria x 2 faces + área de laje = 279,62 x 2 = 559,24 m² + 102,77 m² = 662,01 m²			
Item	Código	Descrição do Serviço	unidade
5.2	17.02.140	Emboço decompensado com espuma de poliester Área de alvenaria x 2 faces = 559,24 m²	m²
Item	Código	Descrição do Serviço	unidade
5.3	17.02.220	Raboço	m²
Área de laje + parede de fachada = 302,77 + 80,41 = 383,18 m²			
Item	Código	Descrição do Serviço	unidade
5.4	17.01.020	Argamassa de regularização e/ou proteção Área de piso cerâmica = 102,77 m²	m²
Item	Código	Descrição do Serviço	unidade





Governo do Município de Buritama

Paço Municipal “Nésio Cardoso”

CNPJ. 44.435.121/0001-31

4.5	18.08.090	Revestimento em porcelanato esmaltado acotinado para área interna e ambiente com acesso ao exterior, grupo de absorção 81a, resistência química 8, assentado com argamassa colante industrializada, rejuntado	m²
		Área de piso cerâmico = 100,77 m²	
Item	Código	Descrição do Serviço	unidade
		Rodapé em porcelanato esmaltado acotinado para área interna e ambiente com acesso ao exterior, grupo de absorção 81a, resistência química 8, assentado com argamassa colante industrializada, rejuntado	M
5.6	18.08.100	Dispersa, anti - camêra dos wc acess. atendimento e parede de fachada externa do atendimento =	
		Comprimento = 12,41 + 17,52 + 17,50 + 16,66 = 64,09 m	
Item	Código	Descrição do Serviço	unidade
5.7	18.11.042	Revestimento em placa cerâmica esmaltada de 20x20 cm, tipo minicolor, assentado e rejuntado com argamassa industrializada	m²
		WC acess. = 2 unid. x (7,00 - 0,30) x H 3,60 = 43,32 m²	
		WC fem e masc = 2 unid x [(14,27 - 0,30) x H 3,60] + [(30,20 - 1,20) x h 2,20] = 135,66 m²	
		Cotinha = (comp 20,16 x H 3,60) - (janelas e portas 9,68) = 62,70 m²	
		Atendimento = barrado de h 0,40 x comp. 11a 1,50 = 0,60 m²	
		Dispersa = barrado de h 0,60 x comp. 1,20 = 0,72 m²	
		TOTAL = 243,00 m²	
Item	Código	Descrição do Serviço	unidade
5.8	18.01.062	Façonar e/ou soltar em granito, espessura de 2 cm e largura até 20 cm, acabamento polido	M
		6 unidades com 0,90 m = 7,20 m	
Item	Código	Descrição do Serviço	unidade
6.1	25.03.080	Fornecimento e montagem de estrutura em aço ASTM-A36, sem pintura	kg
		Conforme Projeto Estrutural - 107 e 08/08 = 9.282,80 kg	
Item	Código	Descrição do Serviço	unidade
6.2	16.02.010	Telha de barro tipo italiana	m²
		= 347,37 * 1,12 (Acréscimo 12%) = 389,05 m²	
Item	Código	Descrição do Serviço	unidade
6.3	16.02.270	Espelho de barro empicado	m
		= 11,3m * 8linhas = 88,80m	
Item	Código	Descrição do Serviço	unidade
6.4	100747	PINTURA COM TINTA ALQUÍDICA DE ACABAMENTO (ESMALTE SINTÉTICO PÓSCO) PULVERIZAD.	m²
		Área de pintura folha 3/8 = 854,12 m²	
		Dois demãos = 2 x 854,12 = 1.708,24 m²	
Item	Código	Descrição do Serviço	unidade
7.1	25.02.050	Porta veneziana de aluor em alumínio, linha comercial	m²
		6 unidades x (0,90 x 2,10) = 11,34 m²	
Item	Código	Descrição do Serviço	unidade
7.2	25.02.110	Porta veneziana de aluor em alumínio, sob medida	m²
		4 unidades x (0,60 x 1,80) = 4,32 m²	
Item	Código	Descrição do Serviço	unidade
7.3	25.02.070	Portinhola tipo veneziana em alumínio, linha comercial	m²
		3 unidades x (1,50 x 1,00) = 1,50 m²	
Item	Código	Descrição do Serviço	unidade
7.4	25.01.030	Cabine em alumínio basculante com vidro, linha comercial	m²
		2 unidades x (1,00 x 0,80) = 1,60 m²	
		4 unidades x (1,00 x 0,80) = 3,20 m²	
		1 unidade x (1,50 x 1,00) = 1,50 m²	
		TOTAL = 6,30 m²	
Item	Código	Descrição do Serviço	unidade
7.5	25.01.070	Cabine em alumínio de corar com vidro, linha comercial	m²
		3 unidades x (1,50 x 1,20) = 1,80 m²	
		1 unidade x (2,00 x 1,20) = 2,40 m²	
		TOTAL = 4,20 m²	
Item	Código	Descrição do Serviço	unidade
7.6	25.20.020	Tela de proteção tipo mosquiteira removível, em fibra de vidro com revestimento em PVC e requadro em alumínio	m²
		3 unidades x (1,50 x 1,20) = 1,80 m²	
		1 unidade x (2,00 x 1,20) = 2,40 m²	
		TOTAL = 4,20 m²	
Item	Código	Descrição do Serviço	unidade
7.7	34.02.580	Porta de entrar manual, cage do veículo	m²
		1 unidade x (2,50 x 1,00) = 2,50 m²	
		3 unidades x (0,80 x 1,30) = 1,04 m²	
		1 unidade x (2,00 x 1,00) = 2,00 m²	
		1 unidade x (1,00 x 1,00) = 1,00 m²	
		Total = 6,54 m²	
Item	Código	Descrição do Serviço	unidade





- 1 **SALUTE E BENESSERE**

- 2 **ENERGIA pulita e accessibile**

- 3 **AGRICOLTURA, SICUREZZA ALIMENTARE E nutrizione**

- 4 **EDUCAZIONE di qualità**

- 5 **EGUAGLIANZA di genere**

- 6 **ACQUA pulita e servizi igienico-sanitari**

- 7 **Energia pulita e accessibile**

- 8 **Creazione di posti di lavoro decenti e crescita economica**

- 9 **Industria, innovazione e infrastrutture**

- 10 **Riduzione delle disuguaglianze**

- 11 **Città e comunità resilienti**

- 12 **Consumi responsabili e produzione responsabile**

- 13 **Azione per il clima**

- 14 **Vita sottomarina**

- 15 **Vita sulla terra**

- 16 **Pace, giustizia e istituzioni solide**

- 17 **Partnership per lo sviluppo sostenibile**



Governo do Município de Buritama

Paço Municipal “Nésio Cardoso”

CNPJ. 44.435.121/0001-31

Item	Código	Descrição do Serviço	unidade
E.3.8	44.06.400	Cubo em aço inoxidável simples de 500x400x300mm Proj. Hidráulico - Cálculo Hydros = 02 unidades	
Item	Código	Descrição do Serviço	unidade
E.3.9	44.03.315	Torneira de mesa com bico móvel e alavanca Proj. Hidráulico - Cálculo Hydros = 06 unidades	
Item	Código	Descrição do Serviço	unidade
E.3.10		Torneira de parede para pia com bico móvel e atajador, em latão fundido cromado Proj. Hidráulico - Cálculo Hydros = 03 unidades	
Item	Código	Descrição do Serviço	unidade
E.3.11	44.01.370	Tanque em granito sintético, linha comercial - sem pertences Proj. Hidráulico - Cálculo Hydros = 01 unidade	un
Item	Código	Descrição do Serviço	unidade
E.3.12	44.03.480	Torneira longa sem rosca para uso geral, em latão fundido cromado Proj. Hidráulico - Cálculo Hydros = 01 unidade	un
Item	Código	Descrição do Serviço	unidade
E.3.13	44.03.400	Torneira curta com rosca para uso geral, em latão fundido cromado, DN= 3/4" Proj. Hidráulico - Cálculo Hydros = 07 unidade	un
Item	Código	Descrição do Serviço	unidade
E.3.14	14.30.020	Divisória em placas de granito com espessura de 3 cm Das mistórias = 3 unidades (1,20 x 0,40) = 1,44 m ²	m ²
E.4		INSTALAÇÕES SANITÁRIAS	
Item	Código	Descrição do Serviço	unidade
E.4.1	46.02.010	Tubo de PVC rígido branco, portas lisas, soldável, linha esgoto série normal, DN= 40 mm, inclusive conexões Proj. Sanitário - Cálculo Hydros = 15,53 + 4,2 = 19,73m	m
Item	Código	Descrição do Serviço	unidade
E.4.2	46.02.050	Tubo de PVC rígido branco, portas lisas, soldável, linha esgoto série normal, DN= 50 mm, inclusive conexões Proj. Sanitário - Cálculo Hydros = Esgoto 16,58+3,6 + Ventilação 10,47 / Total = 30,65 m	m
Item	Código	Descrição do Serviço	unidade
E.4.3	46.02.070	Tubo de PVC rígido branco Pe3 com anéis e anel de borracha, linha esgoto série normal, DN= 100 mm, inclusive conexões Proj. Sanitário - Cálculo Hydros = 31,50 m	m
Item	Código	Descrição do Serviço	unidade
E.4.4	49.03.020	Caixa de gordura em alvenaria, 600 x 600 x 600 mm 01 unidade	un
Item	Código	Descrição do Serviço	unidade
E.4.5	304348	TERMINAL DE VENTILAÇÃO, PVC, SÉRIE NORMAL, ESGOTO FREDIAL, DN 50 MM, JUNTA SOLDADA 02 unidades	un
Item	Código	Descrição do Serviço	unidade
E.4.6	49.01.080	Caixa afonada de PVC rígido de 150 x 150 x 50 mm, com grelha 08 unidades	un
Item	Código	Descrição do Serviço	unidade
E.4.7		CAIXA ENTERRADA HIDRÁULICA RETANGULAR, EM ALVENARIA COM BLOCOS DE CONCRETO, 37906 DIMENSÕES INTERNAS: 0,500x0,500, 6 M PARA REDE DE ESGOTO, AF. 12/202 05 unidades	un
Item	Código	Descrição do Serviço	unidade
E.4.8	47.04.100	Válvula de mistório pedrão, vazão automática, DN= 3/4" 03 unidades	un
Item	Código	Descrição do Serviço	unidade
E.4.9	47.04.080	Válvula de descarga com registro próprio, DN= 1 1/4" 06 unidades	un
Item	Código	Descrição do Serviço	unidade
E.4.10	44.03.020	Dispenser toalheiro metálico acetalado para bobina de 25cm x 50cm, sem alavanca 2 lavatórios + 2 bacias = 4 unidades	un
Item	Código	Descrição do Serviço	unidade
E.4.11	44.03.080	Dispenser papel higiênico em ABS para milão 300 / 600 mm, com visor 2 vaso espec. + 4 vasos wc masc. E wc fem = 6,00 unid.	un
Item	Código	Descrição do Serviço	unidade
E.4.12	44.03.130	Saboneteira tipo dispenser, para refil de 1000 ml 2 lavatórios + 2 bacias = 4 unidades	un
Item	Código	Descrição do Serviço	unidade
E.4.13	44.20.020	Sifão plástico perfurado universal de 1" 1 unidade no tanque	un





Governo do Município de Buritama

Paço Municipal “Nésio Cardoso”

CNPJ. 44.435.121/0001-31

Item	Código	Descrição do Serviço	unidade
8.4.14	44.20.240	Sifão plástico com corpo, rígido, de 1" e 1 1/2"	unid
3 unid. pia de cozinha + 1 unid. Pia atendimento = 2 unidades			
Item	Código	Descrição do Serviço	unidade
8.4.15	44.20.650	Válvula de metal cromado de 1"	unid
3 unid. pia de cozinha + 1 unid. Pia atendimento = 1 unid. tanque = 3 unidades			
Item	Código	Descrição do Serviço	unidade
8.4.16	44.20.640	Válvula de metal cromado de 1 1/2"	unid
3 unidades na pia de cozinha com cuba industrial			
Item	Código	Descrição do Serviço	unidade
8.4.17	44.20.260	Sifão plástico com corpo, rígido, de 1 1/4" e 2"	unid
3 unidades na pia de cozinha com cuba industrial			
Item	Código	Descrição do Serviço	unidade
8.4.18	44.20.280	Tampa de plástico para bacia sanitária	unid
4 bacias nos Wc Masc e Fem + 2 bacias nos wc acess. = 6 tampas			
II			
II ACESSIBILIDADE			
Item	Código	Descrição do Serviço	unidade
9.1	30.01.030	Barras de apoio reta, para pessoas com mobilidade reduzida, em tubo de aço inoxidável de 1 1/2" e 800 mm	un
3 unidades por wc acess. = 6,00 unidades			
Item	Código	Descrição do Serviço	unidade
9.2	30.01.020	Barras de apoio reta, para pessoas com mobilidade reduzida, em tubo de aço inoxidável de 1 1/2" e 500 mm	un
3 unidades por wc acess. = 4 unid. (porta + lav)			
Item	Código	Descrição do Serviço	unidade
9.3	30.01.061	Barras de apoio lateral para levatório, para pessoas com mobilidade reduzida, em tubo de aço inoxidável de 1 1/4", comprimento 25 x 30 cm	un
3 unid. por wc acess. = 2,00 unid.			
III			
III O REDE ELÉTRICA			
Item	Código	Descrição do Serviço	unidade
10.1	37.03.300	Quadro de distribuição universal de embutir, para 20 circuitos 10 DIN / 12 30kvar - 150 A - sem un	
Projeto Elétrico - Cálculo Lumine = 1 unidade			
Item	Código	Descrição do Serviço	unidade
10.2	39.02.038	Cabo de cobre de 2,5 mm², isolamento 750 V - Isolação em PVC 70°C	m
Projeto Elétrico - Cálculo Lumine = 843,50 m			
Item	Código	Descrição do Serviço	unidade
10.3	39.02.020	Cabo de cobre de 4 mm², isolamento 750 V - Isolação em PVC 70°C	m
Projeto Elétrico - Cálculo Lumine = 156,30 m			
Item	Código	Descrição do Serviço	unidade
10.4	39.21.050	Cabo de cobre flexível de 10 mm², isolamento 0,6/1kV - Isolação HEPR 90°C	m
Projeto Elétrico - Cálculo Lumine = 113,60 m			
Item	Código	Descrição do Serviço	unidade
10.5	40.04.480	Conjunto 1 Interruptor simples e 3 tomada 2P+T de 10 A, completo	qj
Projeto Elétrico - Cálculo Lumine = 7 unidades			
Item	Código	Descrição do Serviço	unidade
10.6	40.05.080	Interruptor com 1 bacia paralelo e placa	qj
Projeto Elétrico - Cálculo Lumine = 2 unidades			
Item	Código	Descrição do Serviço	unidade
10.7	40.05.040	Interruptor com 2 bacia simples e placa	qj
Projeto Elétrico - Cálculo Lumine = 2 unidades			
Item	Código	Descrição do Serviço	unidade
10.8	40.04.450	Tomada 2P+T de 10 A - 250 V, completa	qj
Projeto Elétrico - Cálculo Lumine = 37 unidades			
Item	Código	Descrição do Serviço	unidade
10.9	37.13.600	Disjuntor termomagnético, unipolar 127/220 V, corrente de 10 A até 30 A	un
Projeto Elétrico - Cálculo Lumine = 15 unidades			
Item	Código	Descrição do Serviço	unidade
10.10	37.13.640	Disjuntor termomagnético, bipolar 220/380 V, corrente de 60 A até 100 A	un
Projeto Elétrico - Cálculo Lumine = 2 unidades			
Item	Código	Descrição do Serviço	unidade
10.11	37.17.090	Dispositivo diferencial residual de 63 A x 30 mA - 4 polos	qj
Projeto Elétrico - Cálculo Lumine = 1 unidades			
Item	Código	Descrição do Serviço	unidade
10.12	37.24.082	Supressor de surto monofásico, Fase-Terra, In > ou = 20 kA, Imax de surto de 50 até 80 kA	un
Projeto Elétrico - Cálculo Lumine = 3 unidades			
Item	Código	Descrição do Serviço	unidade
10.13	38.21.910	Eletrodos de aço galvanizado e fugo, 100 x 300 mm, com apêndices	m



OBJETIVOS
DE DESENVOLVIMENTO
SUSTENTÁVEL

EDITAL DE LICITAÇÃO Nº. 05/2024

PROCESSO LICITATÓRIO Nº. 32/2024 - DMCLGC-GMB

CONCORRÊNCIA NA FORMA ELETRÔNICA Nº. 05/2024

DEPARTAMENTO MUNICIPAL DE COMPRAS, LICITAÇÕES E GESTÃO DE CONTRATOS

Rua Maria Florinda, nº. 1463 - Bairro Centro - CEP. 15.290-000 - Buritama - S.P.

Telefone (18) 3190-1287



Governo do Município de Buritama
Paço Municipal “Nésio Cardoso”
CNPJ. 44.435.121/0001-31

Projeto Elétrico - Cálculo Lumine = 30,80 m			
Item	Código	Descrição do Serviço	unidade
10.14	38.19.020	Eletroduto de PVC corrugado flexível leve, diâmetro externo de 30 mm	M
Projeto Elétrico - Cálculo Lumine = 153,70 m			
Item	Código	Descrição do Serviço	unidade
10.15	38.01.060	Eletroduto de PVC rígido rosqueável de 2" - com acessórios	M
Projeto Elétrico - Cálculo Lumine = 119,50 m			
Item	Código	Descrição do Serviço	unidade
10.16	38.01.080	Eletroduto de PVC rígido rosqueável de 1 1/4" - com acessórios	M
Projeto Elétrico - Cálculo Lumine = 1,00 m			
Item	Código	Descrição do Serviço	unidade
10.17	38.01.100	Eletroduto de PVC rígido rosqueável de 1 1/2" - com acessórios	M
Projeto Elétrico - Cálculo Lumine = 3,00 m			
Item	Código	Descrição do Serviço	unidade
10.18	41.31.070	Luminária LED quadrada de sobrepor com difusor prático translúcido, 4000 K, fluxo luminoso de 1963 a 1800 lm, potência de 15W a 24 W	un
Projeto Elétrico - Cálculo Lumine = 30,00 unid.			
Item	Código	Descrição do Serviço	unidade
10.19	41.31.080	Luminária LED retangular de sobrepor com difusor translúcido, 4000 K, fluxo luminoso de 3690 un	un
Projeto Elétrico - Cálculo Lumine = 6,00 unid.			
Item	Código	Descrição do Serviço	unidade
10.20	41.13.102	Luminária blindada tipo ananás de 45º a 90º, para lâmpada LED	un
Projeto Elétrico - Cálculo Lumine = 16,00 unid.			
Item	Código	Descrição do Serviço	unidade
10.21	41.02.580	Lâmpada LED 13,5W, com base E-27, 1400 a 1550lm	un
Projeto Elétrico - Cálculo Lumine = 16,00 unid.			
Item	Código	Descrição do Serviço	unidade
10.22	SINAN - 101502	ENTRADA DE ENERGIA ELÉTRICA, AÉREA, BIFÁSICA, COM CAIXA DE EMBOITUR, CABO DE 16 MM2 E DISJUNTOR DIN 50A (NÃO INCLUI O POSTE DE CONCRETO), AL - 07/2020_PS	un
Projeto Elétrico - Cálculo Lumine = 1,00 unid.			
Item	Código	Descrição do Serviço	unidade
10.23	68.01.600	Poste de concreto circular, 300 kg, H = 7,00 m	un
Projeto Elétrico - Cálculo Lumine = 1,00 unid.			
11 PINTURA			
Item	Código	Descrição do Serviço	unidade
11.1	35.10.030	Tinta esmalte em massa, inclusive preparo	m²
Área de pintura = área de chapisco + área revest. = 589,13 + 243,80 = 832,93 m²			
Item	Código	Descrição do Serviço	unidade
11.2	35.11.050	Esmalte a base água em superfície metálica, inclusive preparo	m²
Esmalte + portas de enrolar + portão gas = (6,54 x 2 faces) + 1,02 x 2 faces = 13,08 + 3,64 = 16,72 m²			
12 CALÇADA PERIMETRAL, PASSARELA DE ACESSO, PASEIO PÚBLICO E ESTACIONAMENTO			
Item	Código	Descrição do Serviço	unidade
12.1	11.18.040	Leito de pedra britada	m³
Área de calçada perimetral do quiosque + passarela + passeio público + estacionamento =			
Área = 136,00 + 27,69 + 157,28 + 289,70 = 610,67 m² x espes. 0,05 m = 30,53 m³			
TOTAL = 30,53 m³			
Item	Código	Descrição do Serviço	unidade
12.2	09.01.020	Forma em madeira comum para fundação	m²
Comp. formam[(0,35 x 8 faces) + 5,82 + 5,27 + 7 + 11 + 14,18 + 6,55 + 5,02 + 23,68 + 7,81 + 15,94] = 177,08 m			
área form = comp. X alt. = 177,08 x 0,15 m = 26,56 m²			
Item	Código	Descrição do Serviço	unidade
12.3	10.02.020	Armadura em tela soldada de aço [calçada perimetral + estacionamento]	kg
Piso armado na calçada perimetral + estacionamento = 136,00 + 289,70 = 425,70 m²			
Peso aço = 425,70 m² x 2,2 kg / m² = 936,54 kg			
Item	Código	Descrição do Serviço	unidade
12.4	11.01.100	Concreto usinado, fck = 20 Mpa [calçada perimetral + estacionamento]	m³
Volume conc. = área total 610,67 m² x esp 0,08 m = 48,85 m³			
Item	Código	Descrição do Serviço	unidade
12.5	11.16.020	Levanteamento, espelhamento e adensamento de concreto ou massa em leito a/ou enchimento	m³
Volume conc. = área total 610,67 m² x esp 0,08 m = 48,85 m³			
Item	Código	Descrição do Serviço	unidade
12.6	17.03.040	Osmetado desempenado e alisado (qualidade [calçada perimetral + quiosque])	m²
Área do quiosque + calçada perimetral + piso cerâmico = 282,83 m² + 136,00 m² + 302,7 = 721,53 m²			
Item	Código	Descrição do Serviço	unidade
12.7	11.30.050	Corte de junta de dilatação, com selo de disco dilatatório para pisos	m





Governo do Município de Buritama
Paço Municipal “Nésio Cardoso”
CNPJ. 44.435.121/0001-31

Juntas no quicaxe e calçada perimetral = 5 cortes de 7,65 m + 5 cortes de 11,24 m + 4 cortes de 12,00 m + 32 cortes com 2,00 m + 3 cortes com 5,60 + 3 cortes com 4,00 + 3 cortes com 2,00 + 2 cortes com 4,50 + 2 cortes com 3,70 + 2 cortes com 2,70 m = 263,65 m			
Juntas passelela = 5,00 + 5,55 = 10,55 m			
Cortes passelela público = 37 cortes com 2,00 m = 74,00 m			
Ext. = 23 cortes q/ 6,00 m + 1 corte q/ 4,00 m + 1 corte q/ 2,00 m + 2 cortes q/ média 49,57 m = 243,14 m			
TOTAL = 591,34 m			
Item	Código	Descrição do Serviço	unidade
12.8	30.04.080	Priso em ladrilho hidráulico polidivê várias cores (25x25cm), assentado com argamassa mista	m²
Para as 2 rampas = 2 x (2,00 + 2,00 + 1,50) = 11,00 m x 0,25 m = 2,75 m²			
Direcional = (17,55 + 20,85 + 5,25 + 1,50 + 8,20) x 0,25 = 15,34 m²			
Alente (0,25 + 0,25 + 0,50) x 0,25 = 1,00 m²			
Área 1 = 16,54 m²			
Área 2 interna quicaxe comp. (9,20 + 6,80 + 6,80 + 1,30 + 1,50 + 0,40 + 0,25 + 0,25) + (0,25 + 0,25 + 0,25 + 1,00) x larg. 0,25 = 7,07 m²			
TOTAL = 16,54 m² + 7,07 m² = 23,61 m²			
Item	Código	Descrição do Serviço	unidade
12.9	54.06.040	Guia pré-moldada reta tipo PMSP 100 - fck 25 MPa	M
Conforme proj. arc. = 60,06 m			
Item	Código	Descrição do Serviço	unidade
12.10	58.01.020	Umpeta final de obra	m²
Área do Quicaxe = 232,83 m²			
Buritama, 17 de novembro de 2023			
LENY MARICAL VIEIRA MANDATO 0164289885 LENY MARICAL VIEIRA CREA: 060.156.003-5 ART: 28027250231764577			



OBJETIVOS
DE DESENVOLVIMENTO
SUSTENTÁVEL



Governo do Município de Buritama

Paço Municipal "Nésio Cardoso"

CNPJ. 44.435.121/0001-31

ITEM 22 DO ANEXO I

PLANILHA ORÇAMENTÁRIA - OBRA: CONSTRUÇÃO DE QUIOSQUE PARA IMPLANTAÇÃO DE LANCHONETE E BANHEIRO ACESSÍVEL NO PARQUE TURISTICO "JOÃO SIMÃO GARCIA" - (Contendo 04 Páginas).

- PLANILHA ORÇAMENTÁRIA - EXECUÇÃO DE OBRAS							
 Governo do Município de Buritama Paço Municipal "Nésio Cardoso" CNPJ 44.435.121/0001-31							
Planilha Orçamentária							
Prefeitura do Município de Buritama							
Obra: Construção de quiosque para implantação de lanchonete e banheiro acessível no Parque Turístico "João Simão Garcia"							
Local: Parque Turístico "João Simão Garcia"							
Boleim ref. adotado nº 191 - CDHU - sem desoneração.							
DATA REF. CDHU 191= 06/09/2023							
SINAPI 09/2023 SEM DESONERAÇÃO							
DATA REF. SINAPI= 16/10/2023							
Item	Fonte de serviço	Código Serviço	Descrição dos Serviços	Un. de Medida	Quant.	Preço Unitário R\$	Valor Total R\$
1			SERVIÇOS INICIAIS				
1.1	CDHU	02.08.020	Placa de identificação para obra	m²	5,00	890,90	5345,40
1.2	CDHU	02.02.150	Locação de container tipo depósito - área mínima de 13,80 m²	unimês	10,00	823,32	8233,20
1.3	CDHU	02.10.020	Locação de obra de edificação	m²	400,00	16,84	6736,00
1.4	CDHU	02.05.202	Andaime torre metálico (1,5 x 1,5 m) com piso metálico	tramés	18,00	28,92	520,56
1.5	CDHU	02.05.060	Montagem e desmontagem de andaime torre metálica com altura até 10 m	m	6,00	12,44	74,64
1.6	CDHU	02.03.110	Tapume móvel para fechamento de áreas	m²	200,00	107,33	21466,00
1.7	CDHU	02.09.040	Limpeza mecanizada do terreno, inclusive troncos até 15 cm de diâmetro, com canivêlo à disposição dentro e fora da obra, com transporte no raio de até 1 km	MF	1197,38	4,15	4969,12
1.8	CDHU	07.12.020	Compactação de aterro mecanizado mínimo de 95% PN, sem fornecimento de solo em áreas fechadas	MF	181,54	13,34	2421,74
2			FUNDAÇÃO				
2.1			ESTACAS STRAUSS				
2.1.1	CDHU	12.06.010	Taxi de mobilização e desmobilização de equipamentos para execução de estaca tipo Strauss	TX	1,00	2490,94	2490,94
2.1.2	CDHU	12.06.030	Estaca tipo Strauss, diâmetro de 32 cm até 30 t	M	106,40	100,45	10687,88
2.2			BILOCOS				
2.2.1	CDHU	06.02.020	Escavação manual em solo de 1ª e 2ª categoria em vala ou cava até 1,5 m	m³	2,39	61,08	145,98
2.2.2	CDHU	09.01.020	Forma em madeira comum para fundação	m²	12,00	100,74	1208,88
2.2.3	CDHU	11.18.040	Lastro de pedra britada	m²	0,14	187,88	26,30
2.2.4	CDHU	10.01.040	Armadura em barra de aço CA-50 (A ou B) fytk = 500 MPa	kg	91,65	11,45	1049,39
2.2.5	CDHU	11.01.160	Concreto usinado, fck = 30 MPa	m³	2,25	487,57	1097,03
2.2.6	CDHU	11.16.040	Impermeabilização em argamassa impermeável com aditivo hidrófugo	m²	2,25	171,74	386,42
2.2.7	CDHU	32.17.010	RADIER - H=12 cm	m²	0,12	816,68	98,00
2.3			ESCAVAÇÃO				
2.3.1	CDHU	06.02.020	Escavação manual em solo de 1ª e 2ª categoria em campo aberto	m³	71,16	61,08	4346,45
2.3.2	CDHU	09.01.020	Forma em madeira comum para fundação	m²	11,92	100,74	1200,82
2.3.3	CDHU	11.18.040	Lastro de pedra britada	m²	20,93	187,88	3932,32
2.3.4	CDHU	10.01.040	Armadura em barra de aço CA-50 (A ou B) fytk = 500 MPa	kg	36,00	11,45	412,20
2.3.5	CDHU	10.02.020	Armadura em tela soldada de aço	kg	2070,00	13,04	26992,80
2.3.6	CDHU	11.01.160	Concreto usinado, fck = 30 MPa	m³	60,23	487,57	24490,64
2.3.7	CDHU	11.16.040	Impermeabilização em argamassa impermeável com aditivo hidrófugo	m²	60,23	171,74	8626,50
2.3.8	CDHU	32.17.010	Impermeabilização em argamassa impermeável com aditivo hidrófugo	m²	4,19	816,68	3224,71
3			SUPER ESTRUTURA				
3.1			PILARES				
3.1.1	CDHU	09.02.040	Forma plana em compensado para estrutura aparente (2 utilizações)	m²	36,16	194,19	7021,91
3.1.2	CDHU	10.01.040	Armadura em barra de aço CA-50 (A ou B) fytk = 500 MPa	kg	327,00	11,45	3744,15
3.1.3	CDHU	10.01.060	Armadura em barra de aço CA-50 (A ou B) fytk = 500 MPa	kg	92,00	12,00	1104,00
3.1.4	CDHU	11.01.130	Concreto usinado, fck = 25 MPa	m³	4,29	487,57	2091,67
3.1.5	CDHU	11.16.060	Impermeabilização em argamassa impermeável com aditivo hidrófugo	m²	4,29	118,63	508,92
3.2			VIGAS RESPALDO				
3.2.1	CDHU	09.02.040	Forma plana em compensado para estrutura aparente	m²	57,31	194,19	11129,02
3.2.2	CDHU	10.01.040	Armadura em barra de aço CA-50 (A ou B) fytk = 500 MPa	kg	257,00	11,45	2942,65
3.2.3	CDHU	10.01.060	Armadura em barra de aço CA-50 (A ou B) fytk = 500 MPa	kg	66,00	12,00	792,00





Governo do Município de Buritama
Paço Municipal “Nésio Cardoso”
CNPJ. 44.435.121/0001-31

3.2.4	CDHU	11.01.130	Concreto usinado, fck = 25 MPa	m²	5,53	465,21	2572,61
3.2.5	CDHU	11.16.060	Lançamento e adensamento de concreto ou massa em estrutura	m²	5,53	118,63	656,02
3.3			LAJE				
3.3.1	CDHU	13.01.130	Laje pré-fabricada mista vigota treliçada/laje cerâmica - LT 12 (8+4) e capa com concreto de 25 Mpa	MF	102,77	166,08	17068,04
4			ALVENARIA				
4.1	CDHU	14.04.200	Alvenaria de bloco cerâmico de vedação, uso revestido, de 9 cm	m²	279,62	71,84	20087,90
4.2	CDHU	14.20.010	Vergas, contravergas e pilares de concreto armado	m²	0,39	1844,14	719,21
4.3	CDHU	14.02.070	Alvenaria de elevação de 1/2 tijolo maciço aparente	m²	25,20	238,06	5999,11
5			REVESTIMENTOS				
5.1	CDHU	17.02.020	Chapisco	m²	662,01	7,02	4647,31
5.2	CDHU	17.02.140	Emboço desempenado com espuma de políster	m²	559,24	27,62	15446,21
5.3	CDHU	17.02.220	Reboco	m²	183,18	13,21	2419,81
5.4	CDHU	17.01.020	Argamassa de regularização e/ou proteção	m²	2,05	773,30	1585,27
5.5	CDHU	18.08.090	Revestimento em porcelanato esmaltado acetinado para área interna e ambiente com acesso ao exterior, grupo de absorção B, resistência química B, assentado com argamassa colante industrializada, rejuntado	m²	102,77	137,30	14110,32
5.6	CDHU	18.08.100	Rodapé em porcelanato esmaltado acetinado para área interna e ambiente com acesso ao exterior, grupo de absorção B, resistência química B, assentado com argamassa colante industrializada, rejuntado	m	64,09	28,53	1828,49
5.7	CDHU	18.11.042	Revestimento em placa cerâmica esmaltada de 20x20 cm, tipo monocolor, assentado e rejuntado com argamassa industrializada	m²	243,80	98,99	24133,76
5.8	CDHU	19.01.062	Pelorti e/ou soleira em granito, espessura de 2 cm e largura até 20 cm, acabamento polido	M	7,20	360,08	1152,58
6			COBERTURA				
6.1	CDHU	15.03.030	Fornecimento e montagem de estrutura em aço ASTM-A36, sem pintura	kg	9282,80	29,41	217310,35
6.2	CDHU	16.02.010	Tela de barro tipo italiana	m²	389,05	77,08	29987,97
6.3	CDHU	16.02.270	Espigão de barro emboçado	m	88,80	38,76	3441,89
6.4	SINAPI	100747	PINTURA COM TINTA ALQUÍDICA DE ACABAMENTO (ESMALTE SINTÉTICO POSCO) PULVERIZADA SOBRE PERFIL METÁLICO EXECUTADO EM FÁBRICA (POR DEMÃO). AF_D 1/2020_PE	MF	1308,24	11,35	14848,52
7			ESQUADRIAS				
7.1	CDHU	25.02.050	Porta veneziana de abrir em alumínio, linha comercial	m²	15,12	524,49	7930,29
7.2	CDHU	25.02.110	Porta veneziana de abrir em alumínio, sob medida	m²	4,32	3203,12	4463,08
7.3	CDHU	25.02.070	Portinhola tipo veneziana em alumínio, linha comercial	m²	1,50	694,60	1041,90
7.4	CDHU	25.01.030	Caixão em alumínio basculante com vidro, linha comercial	m²	5,90	436,81	2577,18
7.5	CDHU	25.01.070	Caixão em alumínio de correr com vidro, linha comercial	m²	4,20	305,76	1284,19
7.6	CDHU	25.20.020	Tela de proteção tipo mosquiteira removível, em fibra de vidro com revestimento em PVC e requadro em alumínio	m²	4,20	159,27	668,93
7.7	CDHU	24.02.590	Porta de enroscar manual, cega ou vazada	m²	6,54	413,29	2702,92
7.8	CDHU	24.02.040	Porta/portão tipo grade sob medida	m²	1,92	939,28	1803,42
8			REDE HIDROSANITÁRIA				
8.1			ALIMENTAÇÃO				
8.1.1	CDHU	47.01.010	Registro de gaveta em latão fundido sem acabamento, DN= 1/2"	un	2,00	60,37	120,74
8.1.2	CDHU	46.01.010	Tubo de PVC rígido soldável marrom, DN= 20 mm, (1/2"), inclusive conexões	m	27,67	30,92	855,56
8.1.3	CDHU	48.02.400	Reservatório em polietileno com tampa de rosca - capacidade de 1.000 litros	un	2,00	942,71	1885,42
8.1.4	CDHU	48.05.010	Tomara de bola, DN= 3/4"	un	2,00	102,44	204,88
8.2			ÁGUA FRIA				
8.2.1	CDHU	46.01.020	Tubo de PVC rígido soldável marrom, DN= 25 mm, (3/4"), inclusive conexões	m	54,72	31,38	1717,11
8.2.2	CDHU	46.01.030	Tubo de PVC rígido soldável marrom, DN= 32 mm, (1") inclusive conexões	m	3,88	39,36	152,72
8.2.3	CDHU	46.01.040	Tubo de PVC rígido soldável marrom, DN= 40 mm, (1" 1/2"), inclusive conexões	m	29,89	49,04	1465,81
8.2.4	CDHU	47.02.020	Registro de gaveta em latão fundido cromado com canopla, DN= 3/4" - linha especial	un	12,00	113,49	1361,88
8.2.5	CDHU	47.02.040	Registro de gaveta em latão fundido cromado com canopla, DN= 1" 1/4" - linha especial	un	4,00	176,50	706,00
8.2.6	CDHU	47.01.020	Registro de gaveta em latão fundido sem acabamento, DN= 3/4"	un	3,00	80,96	242,88
8.2.7	CDHU	47.01.030	Registro de gaveta em latão fundido sem acabamento, DN= 1"	un	1,00	107,56	107,56
8.2.8	CDHU	47.01.040	Registro de gaveta em latão fundido sem acabamento, DN= 1" 1/4"	un	4,00	124,08	496,32
8.3			ACESSÓRIOS				
8.3.1	CDHU	30.08.060	Bacia cromada de louça para pessoas com mobilidade reduzida - capacidade de 6 litros	un	2,00	1384,86	2769,72



OBJETIVOS
DE DESENVOLVIMENTO
SUSTENTÁVEL



Governo do Município de Buritama
Paço Municipal “Nésio Cardoso”
CNPJ. 44.435.121/0001-31

8.3.2	CDHU	44.01.050	Bacia sifonada de louça sem tampa - 6 litros	un	4,00	305,84	1223,36
8.3.3	CDHU	44.01.200	Mictório de louça sifonado auto aspirante	un	3,00	473,66	1420,98
8.3.4	CDHU	44.01.100	Lavatório de louça sem coluna	un	2,00	169,21	338,42
8.3.5	CDHU	44.02.062	Tampo/bancada em granito, com frontão, espessura de 2 cm, acabamento polido	m²	9,26	851,23	7882,39
8.3.6	CDHU	44.01.270	Cuba de louça de embutir oval	un	4,00	136,00	544
8.3.7	CDHU	44.06.610	Cuba em aço inoxidável simples de 1100x600x400mm	un	1,00	1936,45	1936,45
8.3.8	CDHU	44.06.400	Cuba em aço inoxidável simples de 500x400x300mm	un	2,00	579,97	1159,94
8.3.9	CDHU	44.03.315	Torneira de mesa com bica móvel e alavanca	un	6,00	108,43	650,58
8.3.10	CDHU	44.03.470	Torneira de parede para pia com bica móvel e aquecedor, em latão fundido cromado	un	3,00	64,52	193,56
8.3.11	CDHU	44.01.370	Tanque em granito sintético, linha comercial - sem pertences	un	1,00	235,64	235,64
8.3.12	CDHU	44.03.450	Torneira longa sem rosca para uso geral, em latão fundido cromado	un	1,00	70,54	70,54
8.3.13	CDHU	44.03.400	Torneira curta com rosca para uso geral, em latão fundido cromado, DN= 3/4"	un	7,00	56,66	396,62
8.3.14	CDHU	14.30.010	Divisória em placas de granito com espessura de 3 cm	m²	1,44	1032,04	1486,14
8.4			INSTALAÇÕES SANITÁRIAS				0,00
8.4.1	CDHU	46.02.010	Tubo de PVC rígido branco, pontas lisas, soldável, linha esgoto série normal, DN= 40 mm, inclusive conexões	m	17,73	36,51	647,32
8.4.2	CDHU	46.02.050	Tubo de PVC rígido branco PPR com viraf e anel de borracha, linha esgoto série normal, DN= 50 mm, inclusive conexões	m	32,65	45,08	1471,86
8.4.3	CDHU	46.02.070	Tubo de PVC rígido branco PPR com viraf e anel de borracha, linha esgoto série normal, DN= 100 mm, inclusive conexões	m	31,50	78,39	2469,29
8.4.4	CDHU	49.03.020	Calha de gordura em alvenaria, 600 x 600 x 600 mm	un	1,00	328,89	328,89
8.4.5	SINAPI	104348	TERMINAL DE VENTILAÇÃO, PVC, SÉRIE NORMAL, ESGOTO PREDIAL, DN 50 MM, JUNTA SOLDÁVEL, FORNECIDO E INSTALADO EM PRUMADA DE ESGOTO SANITÁRIO OU VENTILAÇÃO. AF_08/2022	un	2,00	11,51	23,02
8.4.6	CDHU	49.01.030	Calha sifonada de PVC rígido de 150 x 150 x 50 mm, com grelha	un	8,00	113,06	904,48
8.4.7	SINAPI	97906	CAIXA DE TERRA DIFUSORA DE RÁDIO, EM ALVENARIA COM BLOCOS DE CONCRETO, DIMENSÕES INTERNAS: 0,6X0,6X0,6 M PARA REDE DE ESGOTO. AF_12/2022	un	5,00	461,48	2307,40
8.4.8	CDHU	47.04.100	Válvula de mictório padrão, vazão automática, DN= 3/4"	un	3,00	394,17	1182,51
8.4.9	CDHU	47.04.030	Válvula de descarga com registro próprio, DN= 1 1/4"	un	6,00	341,74	2050,44
8.4.10	CDHU	44.03.030	Dispenser toalheiro metálico esmaltado para bobina de 25cm x 50cm, sem alavanca	un	4,00	95,49	381,96
8.4.11	CDHU	44.03.050	Dispenser papel higiênico em ABS para rolo 300 / 600 m, com visor	un	6,00	84,22	505,32
8.4.12	CDHU	44.03.130	Saboneteira tipo dispenser, para refil de 800 ml	un	4,00	66,51	266,04
8.4.13	CDHU	44.20.010	Sifão plástico sanfonado universal de 1"	un	1,00	29,32	29,32
8.4.14	CDHU	44.20.240	Sifão plástico com copo, rígido, de 1" x 1 1/2"	un	2,00	37,94	75,88
8.4.15	CDHU	44.20.650	Válvula de metal cromado de 1"	un	3,00	39,96	119,88
8.4.16	CDHU	44.20.640	Válvula de metal cromado de 1 1/2"	un	1,00	82,66	82,66
8.4.17	CDHU	44.20.260	Sifão plástico com copo, rígido, de 1 1/4" x 2"	un	1,00	32,26	29,59
8.4.18	CDHU	44.20.280	Tampa de plástico para bacia sanitária	un	6,00	55,11	330,66
9			ACESSIBILIDADE				
9.1	CDHU	30.01.030	Barra de apoio reta, para pessoas com mobilidade reduzida, em tubo de aço inoxidável de 1 1/2" x 800 mm	un	6,00	163,16	978,96
9.2	CDHU	30.01.020	Barra de apoio reta, para pessoas com mobilidade reduzida, em tubo de aço inoxidável de 1 1/2" x 500 mm	un	4,00	125,51	502,04
9.3	CDHU	30.01.061	Barra de apoio lateral para lavatório, para pessoas com mobilidade reduzida, em tubo de aço inoxidável de 1 1/4", comprimento 25 a 30 cm	un	2,00	173,75	347,50
10			REDE ELÉTRICA				0,00
10.1	CDHU	37.03.200	Quadro de distribuição universal de emborr, para disjuntores 16 DIN / 12 Bolt-on - 150 A - sem componentes	un	1,00	682,11	682,11
10.2	CDHU	39.02.016	Cabo de cobre de 2,5 mm², isolamento 750 V - isolamento em PVC 70°C	m	843,50	4,19	3534,27
10.3	CDHU	39.02.020	Cabo de cobre de 4 mm², isolamento 750 V - isolamento em PVC 70°C	m	158,20	6,55	1036,21
10.4	CDHU	39.21.050	Cabo de cobre flexível de 10 mm², isolamento 0,6/1kV - isolamento HEPR 90°C	m	113,60	11,62	1320,03
10.5	CDHU	40.04.480	Conjunto 1 Interruptor simples e 1 tomada 2P+T de 10 A, completo	cj	7,00	35,12	245,84
10.6	CDHU	40.05.080	Interruptor com 2 teclas paralelo e placa	cj	2,00	25,58	51,16
10.7	CDHU	40.05.040	Interruptor com 2 teclas simples e placa	cj	2,00	34,92	69,84
10.8	CDHU	40.04.450	Tomada 2P+T de 10 A - 250 V, completa	cj	37,00	32,09	1187,33
10.9	CDHU	37.13.600	Disjuntor termomagnético, unipolar 12/12/20 V, corrente de 10 A até 30 A	un	15,00	24,19	362,85
10.10	CDHU	37.13.640	Disjuntor termomagnético, bipolar 220/380 V, corrente de 60 A até 100 A	un	2,00	170,33	340,66





Governo do Município de Buritama
Paço Municipal “Nésio Cardoso”
CNPJ. 44.435.121/0001-31

10.11	CDHU	37.17.090	Dispositivo diferencial residual de 63 A x 30 mA - 4 polos		1,00	379,20	379,20
10.12	CDHU	37.24.032	Supressor de surto monofásico, FASE-TERRA, IN > 100 = 20 kA, Imax de surto de 50 até 80 kA	un	3,00	236,87	710,61
10.13	CDHU	38.21.310	Eletrocalha lisa galvanizada a fogo, 100 x 100 mm, com acessórios	M	30,80	149,43	4602,44
10.14	CDHU	38.19.020	Eletroduto de PVC corrugado flexível leve, diâmetro externo de 20 mm	M	153,70	17,78	2732,79
10.15	CDHU	38.01.060	Eletroduto de PVC rígido roscaável de 1" - com acessórios	M	119,30	39,64	4729,05
10.16	CDHU	38.01.080	Eletroduto de PVC rígido roscaável de 1 1/4" - com acessórios	M	1,00	49,22	49,22
10.17	CDHU	38.01.100	Eletroduto de PVC rígido roscaável de 1 1/2" - com acessórios	M	3,00	54,19	162,57
10.18	CDHU	41.31.070	Luminária LED quadrada de sobrepor com difusor prismático translúcido, 4000 K, fluxo luminoso de 1363 a 1800 lm, potência de 15W a 24 W	un	30,00	314,01	9420,30
10.19	CDHU	41.31.040	Luminária LED triangular de sobrepor com difusor translúcido, 4000 K, fluxo luminoso de 3690 a 4800 lm, potência de 38 a 41 W	un	6,00	326,84	1961,04
10.20	CDHU	41.13.102	Luminária blindada tipo arandela de 45° e 90°, para lâmpada LED	un	16,00	255,78	4092,48
10.21	CDHU	41.02.580	Lâmpada LED 13,5W, com base E-27, 1400 até 1510lm	un	16,00	35,30	564,80
10.22	SINAPI	101502	ENTRADA DE ENERGIA ELÉTRICA, ÁREA, BIFÁSICA, COM CAIXA DE EMBUTIR, CABO DE 16 MM2 E DISJUNTOR DIN 50A (NÃO INCLUSO O POSTE DE CONCRETO). AF_07/2020_PS	un	1,00	1861,38	1861,38
10.23	CDHU	68.01.600	Poste de concreto circular, 200 kg, H = 7,00 m	un	1,00	1678,78	1678,78
11			PINTURA				
11.1	CDHU	33.10.050	Tinta acrílica em massa, inclusive preparo	m²	345,30	32,58	11249,87
11.2	CDHU	33.11.050	Esmalte à base água em superfície metálica, inclusive preparo	m²	16,92	47,68	806,75
12			CALÇADA PERIMETRAL, PASSARELA DE ACESSO, PASSAIO PÚBLICO E ESTACIONAMENTO				
12.1	CDHU	11.18.040	Lastro de pedra britada	M3	30,53	187,88	5735,98
12.2	CDHU	09.01.020	Forma em madeira comum para fundação	m³	26,56	100,74	2675,65
12.3	CDHU	10.02.020	Armadura em tela soldada de aço (calçada perimetral + estacionamento)	kg	936,54	13,04	12212,48
12.4	CDHU	11.01.100	Concreto usinado, fck = 20 MPa (calçada perimetral + estacionamento)	m³	48,85	443,90	21684,51
12.5	CDHU	11.16.020	Lançamento, espalhamento e adensamento de concreto ou massa em lastro e/ou enchimento	m²	48,85	85,87	4194,74
12.6	CDHU	17.03.040	Cimentado desempenado e alisado (queimado) (calçada perimetral e quiosque)	m²	316,06	38,99	12323,17
12.7	CDHU	11.20.050	Confeção de junta de dilatação, com serras de disco diamantado para pisos	m	591,34	19,63	11608,00
12.8	CDHU	30.04.030	Piso em ladrilho hidráulico porcelânico várias cores (25x25cm), assentado com argamassa mista	M²	23,41	135,61	3174,63
12.9	CDHU	54.06.040	Guia pré-moldada reta tipo PMSP 100 - fck 25 MPa	M	60,05	55,62	3339,98
12.10	CDHU	55.01.020	Limpeza final da obra	m²	282,83	14,25	4030,32
SUBTOTAL							749466,80
BDI %						22,47%	168405,19
TOTAL GERAL							917871,99

LENY MARCAL VIEIRA
MANZATO-07649289885

LENY MARCAL VIEIRA
CREA: 060.156.033-5
ART: 28027290231764577



OBJETIVOS
DE DESENVOLVIMENTO
SUSTENTÁVEL



Governo do Município de Buritama
Paço Municipal "Nésio Cardoso"
CNPJ. 44.435.121/0001-31

ITEM 23 DO ANEXO I

PCI. 818-01 - CUSTOS DE COMPOSIÇÕES ANALÍTICO / SINAPI - (Contendo 07 Páginas - Páginas: I / 1792 / 1793 / 2613 / 2630 / 2631 / 3336).

SINAPI - SISTEMA NACIONAL DE PESQUISA DE CUSTOS E ÍNDICES DA CONSTRUÇÃO CIVIL 1

PCI. 818-01 - CUSTOS DE COMPOSIÇÕES ANALÍTICO
ENCARGOS SOCIAIS SOBRE PREÇOS DA MÃO-DE-OBRA: 115,26% (HORA) 71,27% (MRS)
ABRANGÊNCIA: NACIONAL

1 de 3972
DATA DE EMISSÃO: 11/11/2023 02:01:01
DATA REFERÊNCIA TÉCNICA: 16/10/2023

S U M Á R I O

DADOS DO RELATÓRIO

NOME : PCI.818-01
DESCRIÇÃO : Custos de Composição Analítico
VERSÃO : 00
EMISSÃO : 11/11/2023 02:01:01

DADOS DA SOLICITAÇÃO

PROTOCOLO : 1 999999999
USUÁRIO : EMERAL
- BOUTINA MENSAL

PARÂMETROS

ABRANGÊNCIA : NACIONAL
LOCALIDADE : SÃO PAULO
VÍNCULO : TODOS REFERENCIAIS
DATA DE PREÇO : 01/09/2023
NÍVEL DE PREÇO : MÉDIO
ENCARGOS : PADRÃO
CLASSES A SUPRIMIR : NENHUMA

LEGENDA - ORIG. PREÇO
C - COLETADO
AS - ATRIBUÍDO SÃO PAULO
CR - COEFICIENTE DE REPRESENTATIVIDADE



OBJETIVOS
DE DESENVOLVIMENTO
SUSTENTÁVEL



Governo do Município de Buritama
Paço Municipal “Nésio Cardoso”
CNPJ. 44.435.121/0001-31

SINAPI - SISTEMA NACIONAL DE PESQUISA DE CUSTOS E ÍNDICES DA CONSTRUÇÃO CIVIL 1
PCI-818.01 - CUSTOS DE COMPOSIÇÕES ANALÍTICO
ENCARGOS SOCIAIS SOBRE PREÇOS DA MÃO-DE-OBRA: 115,26% (HORA) 11,27% (MÊS)
ABANDONÊNCIA: NACIONAL
1992 de 3972
DATA DE EMISSÃO: 11/11/2023 02:01:01
DATA REFERENCIAL TÉCNICA: 16/10/2023

VÍNCULO : CAIXA REFERENCIAL				
C	96977	CORDALHA DE COBRE NU 50 MM², ENTERRADA - FORNECIMENTO E INSTALAÇÃO. AP. 08 M /2023	CR	1,9500000 45,74 89,19
C	96986	HASTE DE ATERRAMENTO, DIÂMETRO 3/4", COM 3 METROS - FORNECIMENTO E INSTALAÇÃO. AP. 08/2023	CR	1,0000000 145,78 145,78
C	100578	ASSENTAMENTO DE POSTE DE CONCRETO COM COMPRIMENTO NOMINAL DE 9 M, CARGA NO UN KINAL MENOR OU IGUAL A 1000 DAS, ENGASTAMENTO SIMPLES COM 1,5 M DE SOLO (NÃO INCLUI FORNECIMENTO). AP. 11/2019	CR	1,0000000 486,88 486,88
EQUIPAMENTO				
MATERIAL				
MÃO DE OBRA				
TOTAL COMPOSIÇÃO				
101502	ENTRADA DE ENERGIA ELÉTRICA, ÁREA, BIFÁSICA, COM CAIXA DE EMERGÊNCIA, CABO D E 16 MM² E DISJUNTOR DIN 50A (NÃO INCLUI O POSTE DE CONCRETO). AP. 07/2023			UN
PS				
I	1094	ARMADURA VERTICAL COM HASTE E CONTRA-PINO, EM CHAPA DE AÇO GALVANIZADO 3/16 UN ", COM 1 ESTRIBO, SEM ISOLADOR	CR	1,0000000 17,57 17,57
I	3398	ISOLADOR DE PORCELANA, TIPO ROLDANA, DIMENSÕES DE 72* X 72* MM, PARA USO UN EM BAIXA TENSÃO	CR	1,0000000 5,92 5,92
I	4346	PASAFUSO DE FERRÃO POLIDO, SEXTAVADO, COM ROSCA PARCIAL, DIÂMETRO 5/8", COM UN PRIMENTO 6", COM PORCA E ARRUELA DE PRESSÃO MÉDIA	CR	3,0000000 11,38 34,14
I	11267	ARRUELA LISA, REDONDA, DE LATÃO POLIDO, DIÂMETRO NOMINAL 5/8", DIÂMETRO EX UN TERNO = 34 MM, DIÂMETRO DO FURO = 17 MM, ESPESURA = 2,5* MM	CR	2,0000000 1,56 3,12
I	11864	CONECTOR METÁLICO TIPO PARAFUSO FENDIDO (SPLIT BOLT), PARA CABOS ATÉ 95 MM UN 2	CR	1,0000000 31,34 31,34
I	14153	FITA METÁLICA PERFURADA, L = 18* MM, ROLO DE 30 M, CARGA RECOMENDADA = 3 UN 0* KGF	CR	0,0600000 53,30 3,19





Governo do Município de Buritama
Paço Municipal “Nésio Cardoso”
CNPJ. 44.435.121/0001-31

SINAPI - SISTEMA NACIONAL DE PESQUISA DE CUSTOS E ÍNDICES DA CONSTRUÇÃO CIVIL 1

1793 de 3972

PCI.818.01 - CUSTOS DE COMPOSIÇÕES ANALÍTICO
ENCARGOS SOCIAIS SOBRE PREÇOS DA MÃO-DE-OBRA: 115,24%(HORA) 71,27%(MÊS)
ABRANGÊNCIA: NACIONAL
DATA DE EMISSÃO: 11/11/2023 09:01:01
DATA REFERÊNCIA TÉCNICA: 16/10/2023

VÍNCULO - CAIXA REFERENCIAL							
I	34643	CAIXA DE INSERÇÃO PARA ATERAMENTO E PARA RAIOE, EM POLIPROPILENO, DIAMET UN	CR	1,00000000	46,66	46,66	
NO = 300 MM X ALTURA = 400 MM							
I	39809	CAIXA PARA MEDIDOR POLIPASICO, EM POLICARBONATO / TERMOPLASTICO, PARA ALOJ UN	CR	1,00000000	177,45	177,45	
AR 1 DISJUNTOR (PADRAO DA CONCESSIONARIA LOCAL)							
I	39926	VERGALHAO ZINCADO ROSCA TOTAL, 1/4 " (6,3 MM)	M	CR	0,1664000	2,81	0,46
I	39997	FORÇA ZINCADA, BEXTAVADA, DIAMETRO 1/4"	UN	CR	2,0000000	0,34	0,58
C	87357	ARGAMASSA TPAO 1:1:6 (EM VOLUME DE CIMENTO, CAL E AREIA MÉDIA ÚNIDA) PARA M3	CR	0,0166000	644,09	10,69	10,69
ENGOÇO/MASSA ÚNICA/ASSENTAMENTO DE ALVENARIA DE VEDAÇÃO, PREPARO MANUAL.							
AP 08/2019							
C	86247	AUXILIAR DE ELETRICISTA COM ENCARGOS COMPLEMENTARES	H	CR	0,3233000	34,58	11,17
C	86254	ELETRICISTA COM ENCARGOS COMPLEMENTARES	H	C	2,9102000	40,42	117,63
C	91872	ELETRODUTO RÍGIDO ROSCÁVEL, PVC, DN 32 MM (1"), PARA CIRCUITOS TERMINAIS, M	CR	6,0500000	31,75	131,58	131,58
INSTALADO EM PAREDE - FORNECIMENTO E INSTALAÇÃO. AP 03/2023							
C	91885	LUTXA PARA ELETRODUTO, PVC, ROSCÁVEL, DN 32 MM (1"), PARA CIRCUITOS TERMINA UN	CR	1,00000000	17,90	17,90	17,90
IS, INSTALADA EM PAREDE - FORNECIMENTO E INSTALAÇÃO. AP 03/2023							
C	91917	CURVA 90 GRAUS PARA ELETRODUTO, PVC, ROSCÁVEL, DN 32 MM (1"), PARA CIRCUIT UN	CR	1,00000000	28,29	28,29	28,29
OS TERMINAIS, INSTALADA EM PAREDE - FORNECIMENTO E INSTALAÇÃO. AP 03/2023							
C	91919	CURVA 180 GRAUS PARA ELETRODUTO, PVC, ROSCÁVEL, DN 32 MM (1"), PARA CIRCUIT UN	CR	1,00000000	30,06	30,06	30,06
TOS TERMINAIS, INSTALADA EM PAREDE - FORNECIMENTO E INSTALAÇÃO. AP 03/2023							
C	91935	CABO DE COBRE FLEXÍVEL ISOLADO, 16 MM², ANTI-CHAMA 0,6/1,0 KV, PARA CIRCUIT M	CR	16,6500000	23,63	392,43	392,43
TOS TERMINAIS - FORNECIMENTO E INSTALAÇÃO. AP 03/2023							
C	93666	DISJUNTOR BIPOLAR TIPO DIN, CORRENTE NOMINAL DE 50A - FORNECIMENTO E INSTA UN	CR	1,00000000	78,25	78,25	78,25
LAÇÃO. AP 10/2020							
C	96977	CORDOALHA DE COBRE NU 50 MM², ENTERADA - FORNECIMENTO E INSTALAÇÃO, AP 08 M	CR	1,95000000	45,74	89,19	89,19
/2023							
C	96986	MASTE DE ATERAMENTO, DIÂMETRO 3/4", COM 3 METROS - FORNECIMENTO E INSTALA UN	CR	1,00000000	145,78	145,78	145,78
ÇÃO. AP 08/2023							





Governo do Município de Buritama
Paço Municipal "Nésio Cardoso"
CNPJ. 44.435.121/0001-31

SINAPI - SISTEMA NACIONAL DE PESQUISA DE CUSTOS E ÍNDICES DA CONSTRUÇÃO CIVIL 1

PCI.818.01 - CUSTOS DE COMPOSIÇÕES ANALÍTICO
ENCARGOS SOCIAIS SOBRE PREÇOS DA MÃO DE OBRA: 115,26% (HORA) 71,37% (MÊS)
ABRANGÊNCIA: NACIONAL
2613 de 3972
DATA DE EMISSÃO: 11/11/2023 02:01:01
DATA REFERENCIAL TÉCNICA: 16/10/2023

VÍNCULO : CAIXA REFERENCIAL									
I	297	ANEL SOBRECABA PARA TUBO ESGOTO PREDIAL, DN 75 MM (NBR 5688)	UN	CR	3,0000000	2,34	2,34		
I	301	ANEL BORRACHA PARA TUBO ESGOTO PREDIAL, DN 100 MM (NBR 5688)	UN	C	2,0000000	2,82	5,64		
I	10909	JUNÇÃO DE REDUÇÃO INVERTIDA, PVC SOLDAVEL, 100 X 75 MM, SÉRIE NORMAL PARA	UN	CR	1,0000000	23,41	23,41		
ESGOTO PREDIAL									
I	20078	PASTA LUBRIFICANTE PARA TUBOS E CONEXÕES COM JUNTA ELÁSTICA, EMBALAGEM DE 100g	UN	CR	0,1520000	23,97	3,55		
4500 GR (USO EM PVC, ACO, POLIÉTERILENO E OUTROS)									
C	88248	AUXILIAR DE ENCANADOR OU BOMBEIRO HIDRÁULICO COM ENCARGOS COMPLEMENTARES	H	CR	0,2446000	29,61	7,24		
C	88267	ENCANADOR OU BOMBEIRO HIDRÁULICO COM ENCARGOS COMPLEMENTARES	H	C	0,2446000	34,52	8,44		
MATERIAL									
		:	30,47	75,8253839					
MÃO DE OBRA									
		:	12,25	24,1706161					
TOTAL COMPOSIÇÃO									
		:	50,72	100,0000000					
104348	TERMINAL DE VENTILAÇÃO, PVC, SÉRIE NORMAL, ESGOTO PREDIAL, DN 50 MM, JUNTA SOLDAVEL, FORNECIDO E INSTALADO EM PRIMA DE ESGOTO SANITÁRIO OU VENTILAÇÃO. AF 08/2022								
I	123	ADERSIVO PLÁSTICO PARA PVC, FRASCO COM 450g GR	UN	CR	0,0073000	58,09	0,42		
I	20083	SOLUÇÃO PREPARADORA / LIMPADORA PARA PVC, FRASCO COM 1000 CM3	UN	CR	0,0110000	65,81	0,72		
I	38383	LIXA D'ÁGUA EM FOLHA, GRAU 100	UN	CR	0,0080000	2,65	0,02		
I	39319	TERMINAL DE VENTILAÇÃO, 50 MM, SÉRIE NORMAL, ESGOTO PREDIAL	UN	CR	1,0000000	9,63	9,63		
C	88248	AUXILIAR DE ENCANADOR OU BOMBEIRO HIDRÁULICO COM ENCARGOS COMPLEMENTARES	H	CR	0,0114000	29,61	0,33		
C	88267	ENCANADOR OU BOMBEIRO HIDRÁULICO COM ENCARGOS COMPLEMENTARES	H	C	0,0114000	34,52	0,39		
MATERIAL									
		:	10,95	95,3065981					
MÃO DE OBRA									
		:	0,55	4,7993019					
TOTAL COMPOSIÇÃO									
		:	11,51	100,0000000					
104350	JUNÇÃO DE REDUÇÃO INVERTIDA, PVC, SÉRIE NORMAL, ESGOTO PREDIAL, DN 75 X 50 MM, JUNTA ELÁSTICA, FORNECIDO E INSTALADO EM PRIMA DE ESGOTO SANITÁRIO OU VENTILAÇÃO. AF 08/2022								
I	296	ANEL BORRACHA PARA TUBO ESGOTO PREDIAL, DN 50 MM (NBR 5688)	UN	CR	1,0000000	1,59	1,59		





Governo do Município de Buritama
Paço Municipal “Nésio Cardoso”
CNPJ. 44.435.121/0001-31

SINAPI - SISTEMA NACIONAL DE PESQUISA DE CUSTOS E ÍNDICES DA CONSTRUÇÃO CIVIL 1

2630 de 3972

DATA DE EMISSÃO: 11/11/2023 09:01:01

PCI.B18.D1 - CUSTOS DE COMPOSIÇÕES ANALÍTICO
ENCARGOS SOCIAIS SOBRE PREÇOS DA MÃO-DE-OBRA: 115,26% (HORA) 71,37% (MÊS)

DATA REFERÊNCIA TÉCNICA: 16/10/2023

ABRANGÊNCIA: NACIONAL

VÍNCULO : CAIXA REFERENCIAL

C	97734	PEÇA RETANGULAR PRÉ-MOLDADA, VOLUME DE CONCRETO DE 10 A 30 LITROS, TAXA DE M3	CR	0,0252000	3.181,29	80,16
AÇO APROXIMADA DE 30X3/M: AF 01/2018						
C	100475	ARGAMASSA TRAÇÃO 1:3 (EM VOLUME DE CIMENTO E AREIA MÉDIA ÚMIDA) COM ADIÇÃO M3	CR	0,0327000	606,57	19,83
DE IMPERMEABILIZANTE, PREPARO MECÂNICO COM BETONEIRA 400 L. AF 08/2019						
C	101616	PREPARO DE FUNDO DE VALA COM LARGURA MENOR QUE 1,5 M (ACERTO DO SOLO NATUR M2	CR	0,4900000	7,66	3,75
AL). AF 08/2020						
EQUIPAMENTO						
				0,51	0,2048439	
MATERIAL						
				127,06	50,7972849	
MÃO DE OBRA						
				122,38	48,9295899	
OUTROS						
				6,17	0,0682813	
TOTAL COMPOSIÇÃO						
				250,12	100,0000000	
ORIGEM DE PREÇO: CR						
97906 CAIXA ENTERRADA METÉLICA ESTANDEAD, EM ALVENARIA COM BLOCOS DE CONCRETO UN						
, DIMENSÕES INTERNAS: 0,6X0,6X0,6 M PARA REDE DE ESGOTO. AF 12/2020						
I	650	BLOCO DE VEDACAO DE CONCRETO, 9 X 19 X 39 CM (CLASSE C - NBR 6136)	UN	C	20,7615000	2,80
I	2692	DESMOLDANTE PROTETOR PARA FORMAS DE MADEIRA, DE BASE GLEOSA EMULSIONADA EM L	CR	0,0054000	6,83	0,03
ÁGUA						
I	4491	PONTALITE *7,5 X 7,5* CM EM PINUS, MISTA OU EQUIVALENTE DA REGIÃO - BRUTA M	CR	0,1184000	7,60	0,89
I	4517	SABRAPO *2,5 X 7,5* CM EM PINUS, MISTA OU EQUIVALENTE DA REGIÃO - BRUTA M	CR	0,1408000	2,66	0,37
I	5069	PREÇO DE AÇO POLIDO COM CABEÇA 17 X 27 (2 1/2 X 11)	KG	0,0125000	13,89	0,17
C	5678	RETROSCAVADEIRA SOBRE ROLME COM CABECEIRA, TRACÇÃO 4X4, POTÊNCIA LÍQ. 8 CHF	CR	0,0087000	149,15	1,79
II HE, CAÇAMBA CARRÃO. CAP. MÍN. 3 M3, CAÇAMBA RETRO CAP. 0,26 M3, PESO DEE						
RACIONAL MÍN. 6.674 KG, PROFUNDIDADE ESCAVAÇÃO MÁX. 4,37 M - CHF DIURNO. A						
F 06/2014						
C	5679	RETROSCAVADEIRA SOBRE RODAS COM CABECEIRA, TRACÇÃO 4X4, POTÊNCIA LÍQ. 8 CHI	CR	0,0178000	67,16	1,19
6 HE, CAÇAMBA CARRÃO. CAP. MÍN. 1 M3, CAÇAMBA RETRO CAP. 0,26 M3, PESO CFE						
RACIONAL MÍN. 6.674 KG, PROFUNDIDADE ESCAVAÇÃO MÁX. 4,37 M - CHI DIURNO. A						
F 06/2014						





Governo do Município de Buritama
Paço Municipal "Nésio Cardoso"
CNPJ. 44.435.121/0001-31

SINAPI - SISTEMA NACIONAL DE PESQUISA DE CUSTOS E ÍNDICES DA CONSTRUÇÃO CIVIL 1

PCI. 018.01 - CUSTOS DE COMPOSIÇÕES ANALÍTICO
ENCARGOS SOCIAIS SOBRE PREÇOS DA MÃO-DE-OBRA: 115,26% (HORÁ) 71,27% (MÊS)
ABRANGÊNCIA: NACIONAL

2631 de 3972

DATA DE EMISSÃO: 11/11/2023 02:01:01

DATA REFERÊNCIA TÉCNICA: 16/10/2023

VÍNCULO : CAIXA REFERENCIAL									
I	6153	TABUA NAO APARXILHA 2,5 X 20* CM, EM MACAPANGUEBA/MASSARANDUBA, ANGELIM O M	CR	0,4416000	22,36				9,88
U EQUIVALENTE DA REGIAO - BRUTA									
C	87316	ARGAMASSA TPAO 1:4 (EM VOLUME DE CIMENTO E AREIA GROSSA ÚMIDA) PARA CHAPET M3	CR	0,0148000	403,11				5,99
BOO CONVENICIONAL, PREPARO MECÂNICO COM BETONEIRA 400 L. AF 08/2019									
C	88309	PREPARO MECÂNICO, PREPARO MECÂNICO COM BETONEIRA 400 L. AF 08/2019	H	C	3,5684000	31,75			113,29
C	88316	PREPARO MECÂNICO, PREPARO MECÂNICO COM BETONEIRA 400 L. AF 08/2019	H	C	2,6038000	37,32			75,59
C	94970	CONCRETO FCK = 20MPa, TPAO 1:2,7:3 (EM MASSA SECA DE CIMENTO/ AREIA MÉDIA M3	CR	0,0744000	385,47				28,30
/ BRITA 1) - PREPARO MECÂNICO COM BETONEIRA 500 L. AF 05/2021									
C	97735	PEÇA RETANGULAR FIB-MOLDADA, VOLUME DE CONCRETO DE 30 A 100 LITROS, TAXA D M3	CR	0,0448000	2,547,23				115,01
E AÇO APROXIMADA DE 30KG/M³. AF 01/2018									
C	100475	ARGAMASSA TPAO 1:3 (EM VOLUME DE CIMENTO E AREIA MÉDIA ÚMIDA) COM ADIÇÃO M3	CR	0,0728000	566,57				44,15
DE IMPERMEABILIZANTE, PREPARO MECÂNICO COM BETONEIRA 400 L. AF 08/2019									
C	101616	PREPARO DE FUNDO DE VALA COM LARGURA MENOR COM 1,5 M LACURA DO SOLO NATUR M2	CR	0,8100000	7,65				6,20
AL) - AF 06/2020									
EQUIPAMENTO									
MATERIAL									
MÃO DE OBRA									
OUTROS									
TOTAL COMPOSIÇÃO									
37907 CAIXA INTERADA HIDRÁULICA RETANGULAR, EM ALVENARIA COM BLOCOS DE CONCRETO UN									
DIMENSÕES INTERNAS: 0,8X0,8X0,6 M PARA REDE DE ESCOTO. AF 12/2020									
I	650	BLOCO DE VERDADE DE CONCRETO, 9 X 19 X 39 CM (CLASSE C - NBR 4136)	UN	C	26,4945000	2,80			74,18
I	2692	DESMOLDANTE PROTETOR PARA FORMAS DE MADEIRA, DE BASE GLESA EMULSIONADA EM L	CR	0,0068000	5,83				0,04
ÁGUA									
I	4491	FONTELE 7,5 X 7,5* CM EM PINUS, MISTA OU EQUIVALENTE DA REGIAO - BRUTA M	CR	0,1480000	7,60				1,12
I	4517	SABARPO 2,5 X 7,5* CM EM PINUS, MISTA OU EQUIVALENTE DA REGIAO - BRUTA M	CR	0,1760000	2,66				0,46
I	5069	PREÇO DE AÇO POLIDO COM CABEÇA 17 X 27 (2 1/2 X 11)	KG	CR	0,0156000	13,89			0,21





Governo do Município de Buritama
Paço Municipal “Nésio Cardoso”
CNPJ. 44.435.121/0001-31

SINAPI - SISTEMA NACIONAL DE PESQUISA DE CUSTOS E ÍNDICES DA CONSTRUÇÃO CIVIL 1

3336 de 3972

PCI-018.01 - CUSTOS DE COMPOSIÇÕES ANALÍTICO
ENCARGOS SOCIAIS SOBRE PREÇOS DA MÃO-DE-OBRA: 115,26% (HORA) 71,27% (MÊS)
ABRANGÊNCIA: NACIONAL
DATA DE EMISSÃO: 11/11/2023 02:01:01
DATA EXPERIÊNCIA TÉCNICA: 16/10/2023

VÍNCULO : CAIXA REFERENCIAL									
C	88310	PINTOR COM ENCARGOS COMPLEMENTARES		H	C	0,6779000		35,48	24,72
		MATERIAL	:	11,38		37,5632721	¥		
		MÃO DE OBRA	:	10,61		62,0367279	¥		
		TOTAL COMPOSIÇÃO	:	21,99		100,0000000	¥		
		ORIGEM DE PREÇO: C							
100747	PINTURA COM TINTA ALQUÍDICA DE ACABAMENTO (ESMALTE SINTÉTICO FOSCO) PULVER	M2							
		IZADA SOBRE PERFIL METÁLICO EXECUTADO EM FÁBRICA (POR DEMÃO) - AF 01/2020_P							
		E							
I	5310	DILUENTE AGUARRAS		L	C	0,0584000		22,60	1,31
I	7288	TINTA ESMALTE SINTÉTICO PREMIUM FOSCO		L	CR	0,1945000		39,76	7,73
C	88310	PINTOR COM ENCARGOS COMPLEMENTARES		H	C	0,0635000		36,48	2,31
		MATERIAL	:	9,62		84,7131145	¥		
		MÃO DE OBRA	:	1,73		15,2826855	¥		
		TOTAL COMPOSIÇÃO	:	11,35		100,0000000	¥		
		ORIGEM DE PREÇO: CR							
100748	PINTURA COM TINTA ALQUÍDICA DE ACABAMENTO (ESMALTE SINTÉTICO FOSCO) APLICADA	M2							
		DA A BOLO OU PINCEL SOBRE PERFIL METÁLICO EXECUTADO EM FÁBRICA (POR DEMÃO)							
		- AF 01/2020							
I	5310	DILUENTE AGUARRAS		L	C	0,0134000		22,60	0,28
I	7288	TINTA ESMALTE SINTÉTICO PREMIUM FOSCO		L	CR	0,1342000		39,76	4,93
C	88310	PINTOR COM ENCARGOS COMPLEMENTARES		H	C	0,2149000		36,48	7,83
		MATERIAL	:	7,16		54,9387097	¥		
		MÃO DE OBRA	:	5,89		45,1512903	¥		
		TOTAL COMPOSIÇÃO	:	13,04		100,0000000	¥		
		ORIGEM DE PREÇO: CR							
100749	PINTURA COM TINTA ALQUÍDICA DE ACABAMENTO (ESMALTE SINTÉTICO FOSCO) PULVER	M2							
		IZADA SOBRE SUPERFÍCIES METÁLICAS (EXCETO PERFIL) EXECUTADO EM OBRA (POR DEMÃO) - AF 01/2020 PE							
I	5310	DILUENTE AGUARRAS		L	C	0,0520000		22,60	1,40
I	7288	TINTA ESMALTE SINTÉTICO PREMIUM FOSCO		L	CR	0,2067000		39,76	8,21

EDITAL DE LICITAÇÃO Nº. 05/2024

PROCESSO LICITATÓRIO Nº. 32/2024 - DMCLGC-GMB

CONCORRÊNCIA NA FORMA ELETRÔNICA Nº. 05/2024

DEPARTAMENTO MUNICIPAL DE COMPRAS, LICITAÇÕES E GESTÃO DE CONTRATOS
Rua Maria Florinda, nº. 1463 - Bairro Centro - CEP. 15.290-000 - Buritama - S.P.
Telefone (18) 3190-1287



OBJETIVOS
DE DESENVOLVIMENTO
SUSTENTÁVEL



Governo do Município de Buritama

Paço Municipal “Nésio Cardoso”

CNPJ. 44.435.121/0001-31

ITEM 24 DO ANEXO I

CÁLCULO DO BDI - OBRA: CONSTRUÇÃO DE QUIOSQUE PARA IMPLANTAÇÃO DE LANCHONETE E BANHEIRO ACESSÍVEL NO PARQUE TURISTICO “JOÃO SIMÃO GARCIA” - (Contendo 01 Página).



Governo do Município de Buritama

Paço Municipal “Nésio Cardoso”

CNPJ 44.435.121/0001-31

CALCULO BDI

Prefeitura do Município de Buritama

Obra: Construção de quiosque para implantação de lanchonete e banheiro acessível no Parque Turístico “João Simão Garcia”

Local: Parque Turístico “João Simão Garcia”

BDI 1		
TIPO DE OBRA		
Construção e Reforma de Edifícios		
Itens	Siglas	% Adotado
Administração Central	AC	3,00%
Seguro e Garantia	SG	0,80%
Risco	R	0,97%
Despesas Financeiras	DF	0,59%
Lucro	L	6,16%
Tributos (Impostos COFINS 3%, e PIS 0,65%)	CP	3,65%
Tributos (ISS, variável de acordo com o município)	ISS	5,00%
Tributos (Contribuição Previdenciária sobre a Receita Bruta - 0% ou 4,5% - Desoneração)	CPRB	0,00%
BDI SEM desoneração (Fórmula Acórdão TCU)	BDI PAD	22,47%

Os valores de BDI foram calculados com o emprego da fórmula:

$$BDI = \frac{(1+AC + S + R + G) * (1 + DF) * (1+L)}{(1-CP-ISS-CRPB)} - 1$$

Declaro para os devidos fins que, conforme legislação tributária municipal, a base de cálculo deste tipo de obra corresponde a 100%, com a respectiva alíquota de 5%.

Declaro para os devidos fins que o regime de Contribuição Previdenciária sobre a Receita Bruta adotado para elaboração do orçamento foi SEM Desoneração, e que esta é a alternativa mais adequada para a Administração Pública.

LENY MARÇAL VIEIRA
MANZATO07640289885

Assinado digitalmente por LENY
MARÇAL VIEIRA MARÇAL VIEIRA
Data: 2024.05.15 15:18:10 UTC

Eng° Leny Marçal Vieira
CREA: 06.156.033-5

Avenida Frei Marcelo Maníia, 700 - Fone / Fax (18) 3691-9200 - CEP 15290-000 - Buritama - SP

E-mail: secretaria@buritama.sp.gov.br



OBJETIVOS
DE DESENVOLVIMENTO
SUSTENTÁVEL

EDITAL DE LICITAÇÃO Nº. 05/2024

PROCESSO LICITATÓRIO Nº. 32/2024 - DMCLGC-GMB

CONCORRÊNCIA NA FORMA ELETRÔNICA Nº. 05/2024

DEPARTAMENTO MUNICIPAL DE COMPRAS, LICITAÇÕES E GESTÃO DE CONTRATOS

Rua Maria Florinda, nº. 1463 - Bairro Centro - CEP. 15.290-000 - Buritama - S.P.

Telefone (18) 3190-1287



Governo do Município de Buritama
Paço Municipal “Nésio Cardoso”
CNPJ. 44.435.121/0001-31

ITEM 25 DO ANEXO I

CRONOGRAMA FÍSICO FINANCEIRO - OBRA: CONSTRUÇÃO DE QUIOSQUE PARA IMPLANTAÇÃO DE LANCHONETE E BANHEIROS COM ACESSIBILIDADE - **LOCAL:** PARQUE TURISTICO “JOÃO SIMÃO GARCIA” - (Contendo 01 Página).

Governo do Município de Buritama
Paço Municipal “Nésio Cardoso”
CNPJ 44.435.121/0001-31



PREFEITURA DO MUNICÍPIO DE BURITAMA												
CRONOGRAMA FÍSICO FINANCEIRO												
DATA												17 / NOV / 2023
OBRA: CONSTRUÇÃO DE QUIOSQUE PARA IMPLANTAÇÃO DE LANCHONETE E BANHEIROS COM ACESSIBILIDADE												
LOCAL: PARQUE TURISTICO “JOÃO SIMÃO GARCIA”												
SERVIÇOS	MÊS 1	MÊS 2	MÊS 3	MÊS 4	MÊS 5	MÊS 6	MÊS 7	MÊS 8	MÊS 9	MÊS 10	MÊS 11	MÊS 12
1- SERVIÇOS INICIAIS	R\$ 30.000,00	30%										
2- FUNDAÇÃO	R\$ 30.000,00	30%	R\$ 30.000,00									
3- SUPORTE ESTRUTURAL	R\$ 30.000,00	30%	R\$ 30.000,00									
4- ALVENARIA	R\$ 30.000,00	30%	R\$ 30.000,00									
5- REVESTIMENTOS	R\$ 30.000,00	30%	R\$ 30.000,00									
6- COBERTURA	R\$ 30.000,00	30%	R\$ 30.000,00									
7- ESQUADRIAMENTO	R\$ 30.000,00	30%	R\$ 30.000,00									
8- HIDE E HIDE ANTI-ÁGUA	R\$ 30.000,00	30%	R\$ 30.000,00									
9- ACESSIBILIDADE	R\$ 30.000,00	30%	R\$ 30.000,00									
10- REDE ELÉTRICA	R\$ 30.000,00	30%	R\$ 30.000,00									
11- PINTURA	R\$ 30.000,00	30%	R\$ 30.000,00									
12- CALÇADAS	R\$ 30.000,00	30%	R\$ 30.000,00									
TOTAL	R\$ 30.000,00	R\$ 30.000,00	R\$ 30.000,00	R\$ 30.000,00	R\$ 30.000,00	R\$ 30.000,00	R\$ 30.000,00	R\$ 30.000,00	R\$ 30.000,00	R\$ 30.000,00	R\$ 30.000,00	R\$ 30.000,00

LENY MARCAL VIEIRA
MANZATO 00764-808-885
LENY MARCAL VIEIRA
CNPJ 00.000.000-00
AV. 20.027.200.317.667.77



OBJETIVOS
DESENVOLVIMENTO
SUSTENTÁVEL

EDITAL DE LICITAÇÃO Nº. 05/2024

PROCESSO LICITATÓRIO Nº. 32/2024 - DMCLGC-GMB

CONCORRÊNCIA NA FORMA ELETRÔNICA Nº. 05/2024

DEPARTAMENTO MUNICIPAL DE COMPRAS, LICITAÇÕES E GESTÃO DE CONTRATOS
Rua Maria Florinda, nº. 1463 - Bairro Centro - CEP. 15.290-000 - Buritama - S.P.
Telefone (18) 3190-1287



Governo do Município de Buritama
Paço Municipal “Nésio Cardoso”
CNPJ. 44.435.121/0001-31

ITEM 26 DO ANEXO I

CRONOGRAMA FÍSICO - DESEMBOLSO E APLICAÇÃO DOS RECURSOS - OBRA: CONSTRUÇÃO DE QUIOSQUE PARA IMPLANTAÇÃO DE LANCHONETE E BANHEIROS COM ACESSIBILIDADE NO PARQUE TURISTICO “JOÃO SIMÃO GARCIA” - (Contendo 04 Páginas).

ANEXO 21A

CRONOGRAMA FÍSICO - DESEMBOLSO E APLICAÇÃO DOS RECURSOS - OBRA:

GOVERNO DO MUNICÍPIO

SECRETARIA DE TURISMO

Departamento de Apoio ao Desenvolvimento dos Municípios Turísticos

OBRA: Construção de quiosque para implantação de lanchonete e banheiros com acessibilidade no Parque Turístico "João Simão Garcia"

ITEM	SERVIÇOS	1a. ETAPA PERÍODO: 30 dias PRAZO DE LIBERAÇÃO 180 dias para início das obras + prazo de execução + 30 dias após a aprovação da modificação e aprovação da modificação	2a. ETAPA PERÍODO: 60 dias PRAZO DE LIBERAÇÃO 180 dias para início das obras + prazo de execução + 30 dias após a aprovação da modificação e aprovação da modificação	3a. ETAPA PERÍODO: 90 dias PRAZO DE LIBERAÇÃO 180 dias para início das obras + prazo de execução + 30 dias após a aprovação da modificação e aprovação da modificação	4a. ETAPA PERÍODO: 120 dias PRAZO DE LIBERAÇÃO 180 dias para início das obras + prazo de execução + 30 dias após a aprovação da modificação e aprovação da modificação	5a. ETAPA PERÍODO: 150 dias PRAZO DE LIBERAÇÃO 180 dias para início das obras + prazo de execução + 30 dias após a aprovação da modificação e aprovação da modificação	6a. ETAPA PERÍODO: 180 dias PRAZO DE LIBERAÇÃO 180 dias para início das obras + prazo de execução + 30 dias após a aprovação da modificação e aprovação da modificação
1	SERVIÇOS INICIAIS	% 100%					
		RS R\$ 60.936,97					
2	FUNDAÇÃO	m 30%					
		RS R\$ 33.220,20	R\$ 33.220,20 30%	R\$ 44.293,60 40%			
3	SUPERESTRUTURA	m 50%					
		RS R\$ 30.391,54	R\$ 30.391,54 50%	R\$ 30.391,54 50%			
4	ALVENARIA	m 50%					
		RS R\$ 16.414,79	R\$ 16.414,79 50%	R\$ 16.414,79 50%			
5	REVESTIMENTOS	m 25%					
		RS R\$ 8.207,39			25%	25%	25%
6	COMBUSTÍVEL	m 25%					
		RS R\$ 4.103,69					





Item	Descrição	Unidade	Quantidade	Valor Unitário (R\$)	Valor Total (R\$)	Valor Líquido (R\$)	Valor Descontado (R\$)	Valor Líquido com Desconto (R\$)	Valor Líquido com Desconto e IPI (R\$)
7	ESQUADRIAS	m	582,19,17	49,481,92	65,819,11	60,009,99		60,009,99	60,009,99
8	8- REDE HIDROSANITÁRIA	m	35,938,00	30,544,61	40,629,36	37,043,45		37,043,45	37,043,45
9	9- ACESSIBILIDADE	m	94,157,17	80,026,53	106,448,47	97,053,44		97,053,44	97,053,44
10	10- REDE ELÉTRICA	m							
11	11- PINTURA	m							
12	12- CALÇADAS	m							
RECURSOS ESTADUAIS									
RECURSOS PRÓPRIOS									
RENDIMENTOS									
SALDO									
TOTAL									

ASSINATURA

LENY MARCALVEIRA

MANZATO 07649289885

LENY MARCALVEIRA

Nº do CNE A - 000.165.033.4

OBS: Para configuração do prazo foi considerado: 180 dias para licitação e início das obras + 360 dias para execução + 30 dias para vistoria e análise da medição + 180 dias para análise das prestações de contas, alocações e encerramento = 750 dias





Governo do Município de Buritama
Paço Municipal “Nésio Cardoso”
CNPJ. 44.435.121/0001-31

ANEXO 21A

EMBOLSO E APLICAÇÃO DOS RECURSOS
INICÍPIO DE BURITAMA

		MUNICÍPIO		BURITAMA		DATA BASE:	
		PRAZO PROPOSTO		360 dias			
		INÍCIO - 180 dias da data da assinatura do contrato					
		FINAL: 750 dias a partir da data da assinatura do contrato				cnpj=23	



Governo do Município de Buritama

Paço Municipal “Nésio Cardoso”

CNPJ. 44.435.121/0001-31

ITEM 27 DO ANEXO I

SONDAGEM = “OFÍCIO”; PLANTA DE LOCALIZAÇÃO DA SONDAGEM (ÁREA 01 - DESENHO 01/01), SONDAGEM À PERCUSSÃO COM ENSAIOS “SPT” = SONDAGEM SP-01-A1, SONDAGEM SP-02-A1, SONDAGEM SP-03-A1, SONDAGEM SP-04-A1, SONDAGEM SP-05-A1, SONDAGEM SP-06-A1, SONDAGEM SP-07-A1; PLANTA DE LOCALIZAÇÃO DA SONDAGEM (ÁREA 02 - DESENHO 01/01), SONDAGEM À PERCUSSÃO COM ENSAIOS “SPT” = SONDAGEM SP-01-A2 (FOLHA 01) - SONDAGEM SP-01-A2 (FOLHA 02), SONDAGEM SP-02-A2 (FOLHA 01) - SONDAGEM SP-02-A2 (FOLHA 02), SONDAGEM SP-03-A2 (FOLHA 01) - SONDAGEM SP-03-A2 (FOLHA 02); SONDAGEM SP-04-A2 (FOLHA 01) - SONDAGEM SP-04-A2 (FOLHA 02); PLANTA DE LOCALIZAÇÃO DA SONDAGEM (ÁREA 03 - DESENHO 01/01), SONDAGEM À PERCUSSÃO COM ENSAIOS “SPT” = SONDAGEM SP-01-A3 (FOLHA 01); PLANTA DE LOCALIZAÇÃO DA SONDAGEM (ÁREA 04 - DESENHO 01/01) - SONDAGEM À PERCUSSÃO COM ENSAIOS “SPT” = SONDAGEM SP-01-A4 (FOLHA 01) - SONDAGEM SP-01-A4 (FOLHA 02), SONDAGEM SP-02-A4 (FOLHA 01) - SONDAGEM SP-02-A4 (FOLHA 02); ANOTAÇÃO DE RESPONSABILIDADE TÉCNICA - ART DE OBRA OU SERVIÇO 28027230190210676 - (Contendo 29 Páginas).



GEOSOLUÇÕES
Geologia Sondagem Meio Ambiente

São José do Rio Preto, 18/02/2019

A

PREFEITURA MUNICIPAL DE BURITAMA – SP

Prezados Senhores,

Segue em anexo os perfis geológico-geotécnicos elaborados a partir dos ensaios de resistência à penetração do solo “SPT” (*Standard Penetration Test*) conforme norma ABNT NBR 6484, realizados em furos de sondagem executados em terreno localizado no Parque Turístico João Simão Garcia na prainha de Buritama-SP.

As locações dos furos foram definidas pelo engenheiro responsável da obra.

Foram realizadas 14 sondagens no terreno, totalizando 212,30 metros e 206 ensaios geotécnicos de resistência à penetração no solo “SPT”.

As sondagens foram divididas em 4 áreas distintas, tendo sido executados 07 furos na Área 1, 04 furos na Área 2, 01 furo na Área 3 e 02 furos na Área 4, representadas nos croquis de localização em anexo.

O nível de água do lençol freático foi encontrado a :

- 5,40 e 5,58 metros de profundidade na Área 1;
- 1,89 e 2,48 metros de profundidade na Área 2;
- 3,59 metros de profundidade na Área 3;
- 1,07 e 1,40 metros de profundidade na Área 4;

O valor dos serviços e documentos é de R\$ 15.313,40 (quinze mil trezentos e treze reais e quarenta centavos).

Atenciosamente,

Marcio Finimundi
Crea: 506132555

Geo Soluções - Engenharia Ambiental
Fone : 017 - 3233-4023 / 99772-4599
Av. Dr. Waldemar Buchala - São José do Rio Preto-SP

EDITAL DE LICITAÇÃO Nº. 05/2024

PROCESSO LICITATÓRIO Nº. 32/2024 - DMCLGC-GMB

CONCORRÊNCIA NA FORMA ELETRÔNICA Nº. 05/2024

DEPARTAMENTO MUNICIPAL DE COMPRAS, LICITAÇÕES E GESTÃO DE CONTRATOS

Rua Maria Florinda, nº. 1463 - Bairro Centro - CEP. 15.290-000 - Buritama - S.P.

Telefone (18) 3190-1287



OBJETIVOS
DE DESENVOLVIMENTO
SUSTENTÁVEL



Governo do Município de Buritama

Paço Municipal “Nésio Cardoso”

CNPJ. 44.435.121/0001-31

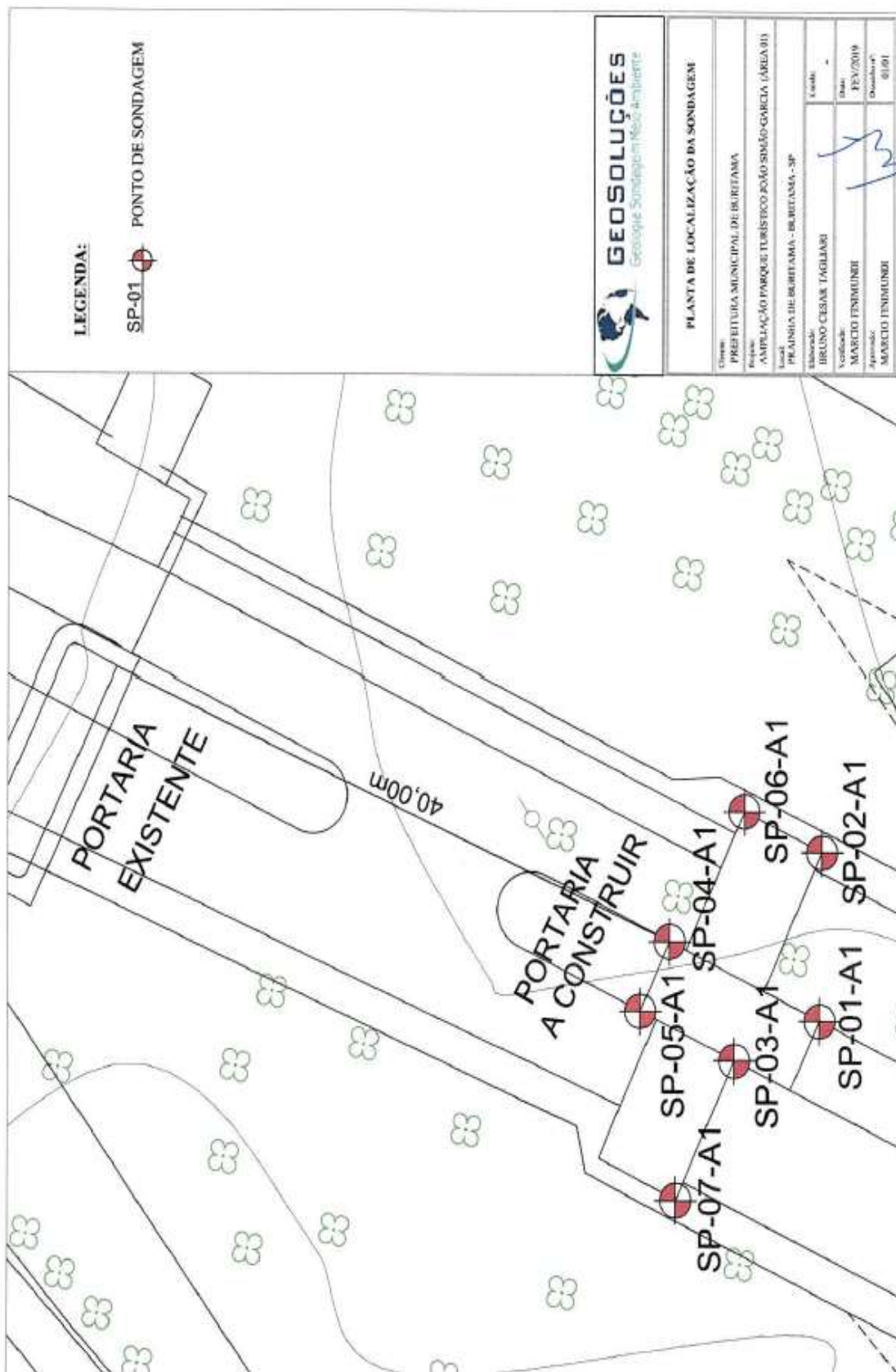

EDITAL DE LICITAÇÃO Nº. 05/2024

PROCESSO LICITATÓRIO Nº. 32/2024 - DMCLGC-GMB

CONCORRÊNCIA NA FORMA ELETRÔNICA Nº. 05/2024

DEPARTAMENTO MUNICIPAL DE COMPRAS, LICITAÇÕES E GESTÃO DE CONTRATOS

Rua Maria Florinda, nº. 1463 - Bairro Centro - CEP. 15.290-000 - Buritama - S.P.

Telefone (18) 3190-1287



OBJETIVOS
DE DESENVOLVIMENTO
SUSTENTÁVEL



Governo do Município de Buritama
Paço Municipal "Nésio Cardoso"
CNPJ. 44.435.121/0001-31

GEO SOLUÇÕES LTDA.				CLIENTE: PREFEITURA MUNICIPAL DE BURITAMA						
SONDAGEM À PERCUSSÃO COM ENSAIOS "SPT"				OBRA: AMPLIAÇÃO DO PARQUE TURÍSTICO "JOÃO SIMÃO GARCIA"						
LOCAL: PRAIA DE BURITAMA (ÁREA 01)				SONDAGEM SP-01-A1						
COTA: 98,70				CIDADE: BURITAMA - SP						
ESCALA: 1:100				FL.: 01						
INÍCIO: 05/02/2019				TÉRMINO: 05/02/2019						
REVEST	COTA	PROFUNDIDADE (m)	METROS	PERFIL GEOLOG.	REVESTIMENTO	RESISTÊNCIA A PENETRAÇÃO	PENETRAÇÃO (golpes)			
AVANÇO TC/TH LAV.	N.A. (m)			N.º DE AMOSTRA	AMOSTRADOR Ø INTERNO = 34,9 mm PESO = 65kg - ALTURA DE QUEDA = 75 cm	r ² golpes / penetração (mm)	Índice de penetração SPT			
CLASSIFICAÇÃO DO MATERIAL							COMPACTAÇÃO - SOLOS ARENOSOS (SPT)			
							MÉD. CORR. COMPACTA MUITO COMPACTA			
TC		0,10		1	Camada vegetal.	2/15	1/15	1/15	2	
				2		1/15	1/15	2/15	3	
				3		2/15	2/15	3/15	5	
				4	Areia fina pouco argilosa marrom claro.	3/15	3/15	3/15	6	
				5		1/44	-	-		
				6		1/46	-	-		
				7		2/15	3/15	4/15	7	
LV		7,85		8		4/15	4/15	5/15	9	
				9		10/15	15/15	16/15	31	
				10	Areia fina pouco argilosa rosa com manchas variegadas.	17/15	18/15	20/15	38	
				11		18/15	21/15	23/15	44	
				12		20/15	23/15	25/15	48	
				13		23/15	25/15	26/15	51	
				14						
				15						
OBS.: _ SONDAGEM EXECUTADA CONFORME NORMAS DA "ABNT NBR 6484". OBEDECENDO A CRITÉRIOS PREESTABELECIDOS PELO CLIENTE.							CONSISTÊNCIA - SOLOS ARGILOSOS (SPT)			
MÉTODO EXECUTIVO							TABELA DO NÍVEL D'ÁGUA			
AVANÇO DO FURO	Ø	PROFUNDIDADE (m)					DATA	HORA	N.A. (m)	
TRADO CAVADEIRA	4"	0,0	3,00					05/02/2019	17:10	5,73
TRADO HELICOIDAL	4"	-	-					05/02/2019	17:20	5,64
CIRCULAÇÃO DE ÁGUA	2 1/2"	3,00	13,00					05/02/2019	17:30	5,51
REVESTIMENTO	2 1/2"	-0,50	3,50					06/02/2019	07:00	5,50
SPT	2"	13	ENSAIOS							
COORDENADAS: N= P=				GEÓLOGO - MARCIO		CREA: 5061325555		APROVADO		



1. **ERADICAÇÃO DA POBREZA**

2. **ZERO FOME**
SEM FOME
SEM FOME

3. **Saúde**
SEM DOENÇA

4. **ENERGIA LIMPA E ACESSO À ENERGIA**

5. **IGUALDADE DE GÊNERO**

6. **ÁGUA LIMPA E SANEAMENTO**

7. **ENERGIA LIMPA E ACESSO À ENERGIA**

8. **TRABALHO DECENTE E CRESCIMENTO ECONÔMICO**

9. **INDÚSTRIA, INOVAÇÃO E INFRAESTRUTURA**

10. **REDUÇÃO DAS DESIGUALDADES**

11. **CIDADES E COMUNIDADES SUSTENTÁVEIS**

12. **CONSUMO RESPONSÁVEL E PRODUTOS SUSTENTÁVEIS**

13. **SAÚDE E BEM-ESTAR**

14. **VIDA NA ÁGUA**

15. **VIDA TERRESTRE**

16. **PAZ, JUSTIÇA E FORTE INSTITUIÇÃO**

17. **PARCERIAS PARA A SUSTENTABILIDADE**



- 1 **ERADICACIÓN DE LA POBREZA**

- 2 **CRECIMIENTO ECONÓMICO**

- 3 **SAÚDE Y BIEN-ESTAR**

- 4 **EDUCACIÓN DE CALIDAD**

- 5 **IGUALDADE DE GÉNERO**

- 6 **AGUA LIMPIA Y SANEAMIENTO**

- 7 **ENERGÍA LIMPIA Y ACCESIBLE**

- 8 **CRECIMIENTO ECONÓMICO INCLUYENTE**

- 9 **INDUSTRIA, INNOVACIÓN E INFRAESTRUCTURA**

- 10 **REDUCCIÓN DE LAS DESIGNADES**

- 11 **CIUDADES Y COMUNIDADES INCLUYENTES Y RESILIENTES**

- 12 **CONSUMO RESPONSABLE**

- 13 **ACCIÓN CONTRA EL CAMBIO CLIMÁTICO**

- 14 **VIDA MAR**

- 15 **VIDA TERRESTRE**

- 16 **PAC, JUSTICIA Y FUERTE LEY**

- 17 **PARCERÍA PARA EL DESARROLLO SOSTENIBLE**



Governo do Município de Buritama
Paço Municipal "Nésio Cardoso"
CNPJ. 44.435.121/0001-31

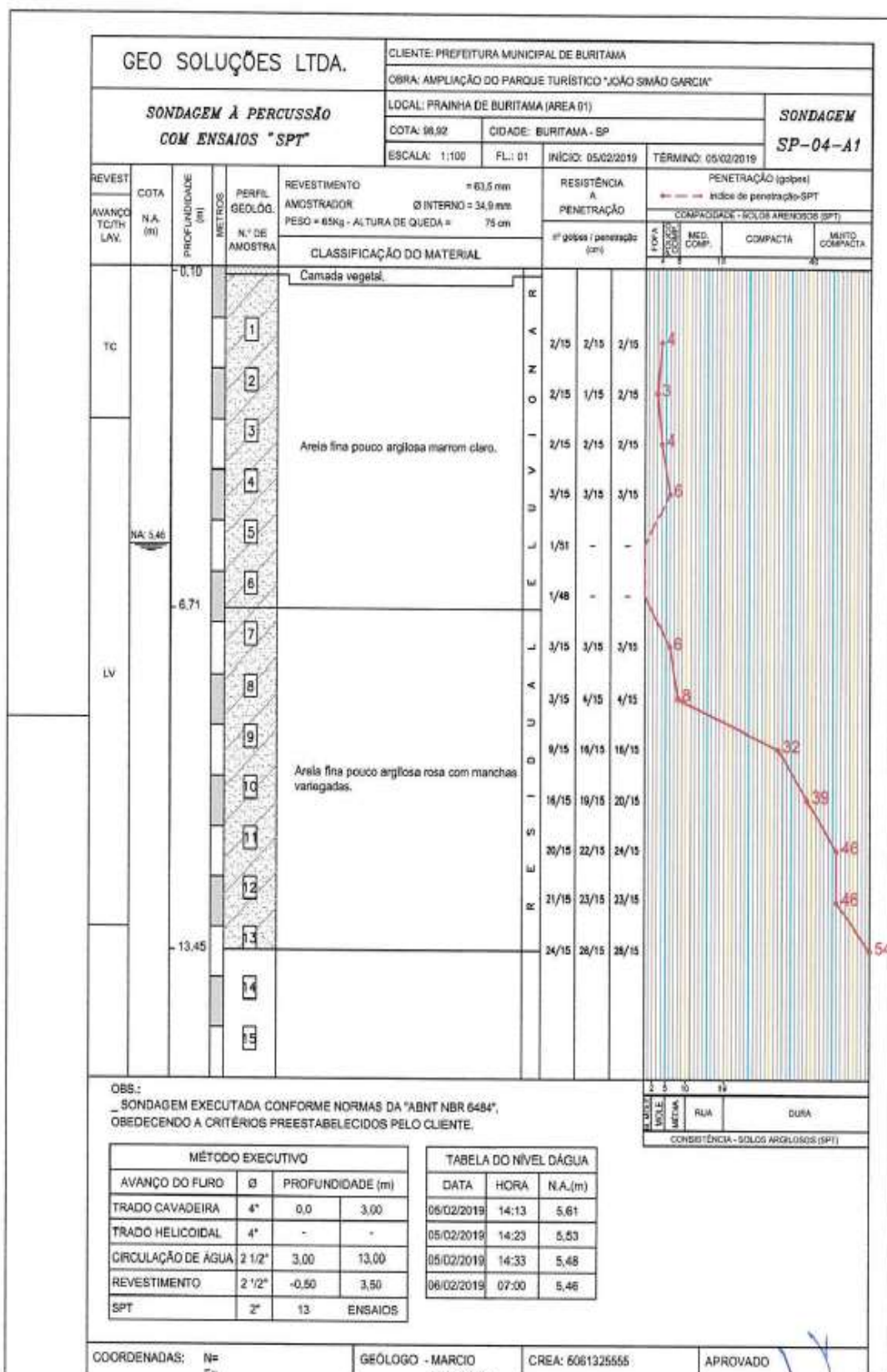



1	ERADICACIÓN DE LA POBREZA	
2	CRECIMIENTO ECONÓMICO, EMPLEO DECENTE E INNOVACIÓN	
3	BUENA SALUD Y BIENESTAR	
4	ENSEÑANZA DE CALIDAD	
5	EQUALIDAD DE GÉNERO	
6	AGUA LIMPIA Y SANEAMIENTO	
7	ENERGÍA LIMPIA Y ENERGÍA Asequible	
8	PEQUEÑAS EMPRESAS E INDUSTRIA INNOVACIÓN	
9	INDUSTRIA, INNOVACIÓN E INFRAESTRUCTURA	
10	REDUCCIÓN DE LAS DESIGUALDADES	
11	CIUDADES Y COMUNIDADES INCLUYENTES Y SEGURAS	
12	CONSUMO RESPONSABLE Y PATRONES DE CONSUMO	
13	ACCIONES CONTRA EL CAMBIO CLIMÁTICO	
14	VIDA MAR	
15	VIDA TERRESTRE	
16	PAZ, JUSTICIA E INSTITUCIONES EFECTIVAS	
17	PARCERÍAS PARA LAS METAS DE DESARROLLO SOSTENIBLE	



Governo do Município de Buritama
Paço Municipal "Nésio Cardoso"
CNPJ. 44.435.121/0001-31

GEO SOLUÇÕES LTDA.				CLIENTE: PREFEITURA MUNICIPAL DE BURITAMA			
SONDAGEM À PERCUSSÃO COM ENSAIOS "SPT"				OBRA: AMPLIAÇÃO DO PARQUE TURÍSTICO "JOÃO SIMÃO GARCIA"			
LOCAL: PRAIA DE BURITAMA (ÁREA 01)				SONDAGEM SP-06-A1			
COTA: 00,09		CIDADE: BURITAMA - SP		ESCALA: 1:100		FL.: 01	
INÍCIO: 05/02/2019		TÉRMINO: 05/02/2019					
REVEST	COTA	PROFUNDIDADE (m)	METROS	PERFIL GEOLÓGICO	REVESTIMENTO	RESISTÊNCIA A PERCUSSÃO	PENETRAÇÃO (golpes)
AVANÇO TC/TH LAV. <td>N.A. (m)<td></td><td></td><td>N.º DE AMOSTRA<td>Ø INTERNO = 34,9 mm PESO = 65kg - ALTURA DE QUEDA = 75 cm<td>Índice de penetração SPT<td>COMPACTAÇÃO - SOLOS ARENOSOS (SPT)</td></td></td></td></td>	N.A. (m) <td></td> <td></td> <td>N.º DE AMOSTRA<td>Ø INTERNO = 34,9 mm PESO = 65kg - ALTURA DE QUEDA = 75 cm<td>Índice de penetração SPT<td>COMPACTAÇÃO - SOLOS ARENOSOS (SPT)</td></td></td></td>			N.º DE AMOSTRA <td>Ø INTERNO = 34,9 mm PESO = 65kg - ALTURA DE QUEDA = 75 cm<td>Índice de penetração SPT<td>COMPACTAÇÃO - SOLOS ARENOSOS (SPT)</td></td></td>	Ø INTERNO = 34,9 mm PESO = 65kg - ALTURA DE QUEDA = 75 cm <td>Índice de penetração SPT<td>COMPACTAÇÃO - SOLOS ARENOSOS (SPT)</td></td>	Índice de penetração SPT <td>COMPACTAÇÃO - SOLOS ARENOSOS (SPT)</td>	COMPACTAÇÃO - SOLOS ARENOSOS (SPT)
				CLASSIFICAÇÃO DO MATERIAL			
				Camada vegetal.			
				1			
				2			
				3			
				4			
				5			
				6			
				7			
				8			
				9			
				10			
				11			
				12			
				13			
				14			
				15			
				16			
				17			
				18			
				19			
				20			
				21			
				22			
				23			
				24			
				25			
				26			
				27			
				28			
				29			
				30			
				31			
				32			
				33			
				34			
				35			
				36			
				37			
				38			
				39			
				40			
				41			
				42			
				43			
				44			
				45			
				46			
				47			
				48			
				49			
				50			
				51			
				52			
				53			
				54			
				55			
				56			
				57			
				58			
				59			
				60			
				61			
				62			
				63			
				64			
				65			
				66			
				67			
				68			
				69			
				70			
				71			
				72			
				73			
				74			
				75			
				76			
				77			
				78			
				79			
				80			
				81			
				82			
				83			
				84			
				85			
				86			
				87			
				88			
				89			
				90			
				91			
				92			
				93			
				94			
				95			
				96			
				97			
				98			
				99			
				100			
				101			
				102			
				103			
				104			
				105			
				106			
				107			
				108			
				109			
				110			
				111			
				112			
				113			
				114			
				115			
				116			
				117			
				118			
				119			
				120			
				121			
				122			
				123			
				124			
				125			
				126			
				127			
				128			
				129			
				130			
				131			
				132			
				133			
				134			
				135			
				136			
				137			
				138			
				139			
				140			
				141			
				142			
				143			
				144			
				145			
				146			
				147			
				148			
				149			
				150			
				151			
				152			
				153			
				154			
				155			
				156			
				157			
				158			
				159			
				160			
				161			
				162			
				163			
				164			
				165			
				166			
				167			
				168			
				169			
				170			
				171			
				172			
				173			
				174			
				175			
				176			
				177			
				178			
				179			
				180			
				181			
				182			
				183			
				184			
				185			
				186			
				187			
				188			
				189			
				190			
				191			
				192			
				193			
				194			
				195			
				196			
				197			
				198			
				199			
				200			
				201			
				202			
				203			
				204			
				205			
				206			
				207			
				208			
				209			
				210			
				211			
				212			
				213			
				214			
				215			
				216			
				217			
				218			
				219			
				220			
				221			
				222			
				223			
				224			
				225			
				226			
				227			
				228			
				229			
				230			
				231			
				232			
				233			
				234			
				235			
				236			
				237			
				238			
				239			
				240			
				241			
				242			
				243			
				244			
				245			
				246			
				247			
				248			
				249			
				250			
				251			
				252			
				253			
				254			
				255			
				256			
				257			
				258			
				259			
				260			
				261			
				262			
				263			
				264			
				265			
				266			
				267			
				268			
				269			
				270			
				271			
				272			
				273			
				274			
				275			
				276			
				277			
				278			
				279			
				280			
				281			
				282			
				283			
				284			
				285			
				286			
				287			
				288			
				289			
				290			
				291			
				292			
				293			
				294			
				295			
				296			
				297			
				298			
				299			
				300			
				301			
				302			
				303			
				304			
				305			
				306			
				307			
				308			
				309			
				310			
				311			
				312			
				313			
				314			
				315			
				316			
				317			
				318			
				319			
				320			
				321			
				322			
				323			
				324			
				325			
				326			
				327			
				328			
				329			
				330			
				331			
				332			
				333			
				334			
				335			
				336			
				337			
				338			
				339			
				340			
				341			
				342			
				343			
				344			
				345			
				346			
				347			
				348			
				349			
				350			
				351			
				352			
				353			
				354			
				355			
				356			
				357			
				358			
				359			
				360			
				361			
				362			
				363			
				364			
				365			
				366			
				367			
				368			
				369			
				370			
				371			
				372			
				373			
				374			
				375			
				376			
				377			
				378			
				379			
				380			
				381			
				382			
				383			
				384			
				385			
				386			
				387			
				388			
				389			
				390			
				391			
				392			
				393			
				394			
				395			
				396			
				397			
				398			
				399			
				400			
				401			
				402			
				403			
				404			
				405			
				406			
				407			
				408			
				409			
				410			
				411			
				412			
				413			
				414			
				415			
				416			
				417			
				418			
				419			
				420			
				421			
				422			
				423			
				424			
				425			
				426			
				427			
				428			
				429			
				430			
				431			
				432			
				433			
				434			
				435			
				436			
				437			
				438			
				439			
				440			
				441			
				442			
				443			
				444			
				445			
				446			
				447			
				448			
				449			
				450			
				451			
				452			
				453			
				454			
				455			
				456			
				457			
				458			
				459			
				460			
				461			
				462			
				463			
				464			
				465			
				466			
				467			
				468			
				469			
				470			
				471			
				472			
				473			
				474			
				475			
				476			
				477			
				478			
				479			
				480			
				481			
				482			
				483			
				484			
				485			
				486			
				487			
				488			
				489			
				490			
				491			
				492			
				493			
				494			
				495			
				496			
				497			
				498			
				499			
				500			
				501			
				502			
				503			
				504			
				505			
				506			
				507			
				508			
				509			
				510			
				511			
				512			
				513			
				514			
				515			
				516			
				517			
				518			
				519			
				520			
				521			
				522			
				523			
				524			
				525			
				526			
				527			
				528			
				529			
				530			
				531			
				532			
				533			
				534			
				535			
				536			
				537			



1	ERADICACIÓN DE LA POBREZA	
2	CRECIMIENTO ECONÓMICO, EMPLEO DECENTE E INNOVACIÓN	
3	BUENA SALUD Y BIENESTAR	
4	ENSEÑANZA DE CALIDAD	
5	EQUALIDAD DE GÉNERO	
6	AGUA LIMPIA Y SANEAMIENTO	
7	ENERGÍA LIMPIA Y ACCESIBLE	
8	PEQUEÑAS EMPRESAS E INDUSTRIA INNOVADORA	
9	INDUSTRIA, INNOVACIÓN E INFRAESTRUCTURA	
10	REDUCCIÓN DE LAS DESIGUALDADES	
11	CIUDADES Y COMUNIDADES INCLUYENTES Y RESILIENTES	
12	CONSUMO RESPONSABLE Y PATRONES DE PRODUCCIÓN	
13	ACCIONES CONTRA EL CAMBIO CLIMÁTICO	
14	VIDA MAR	
15	VIDA TERRESTRE	
16	PAZ, JUSTICIA E INSTITUCIONES EFECTIVAS	
17	PARCERÍAS PARA LOGRAR LOS OBJETIVOS DE DESARROLLO	



Governo do Município de Buritama

Paço Municipal “Nésio Cardoso”

CNPJ. 44.435.121/0001-31

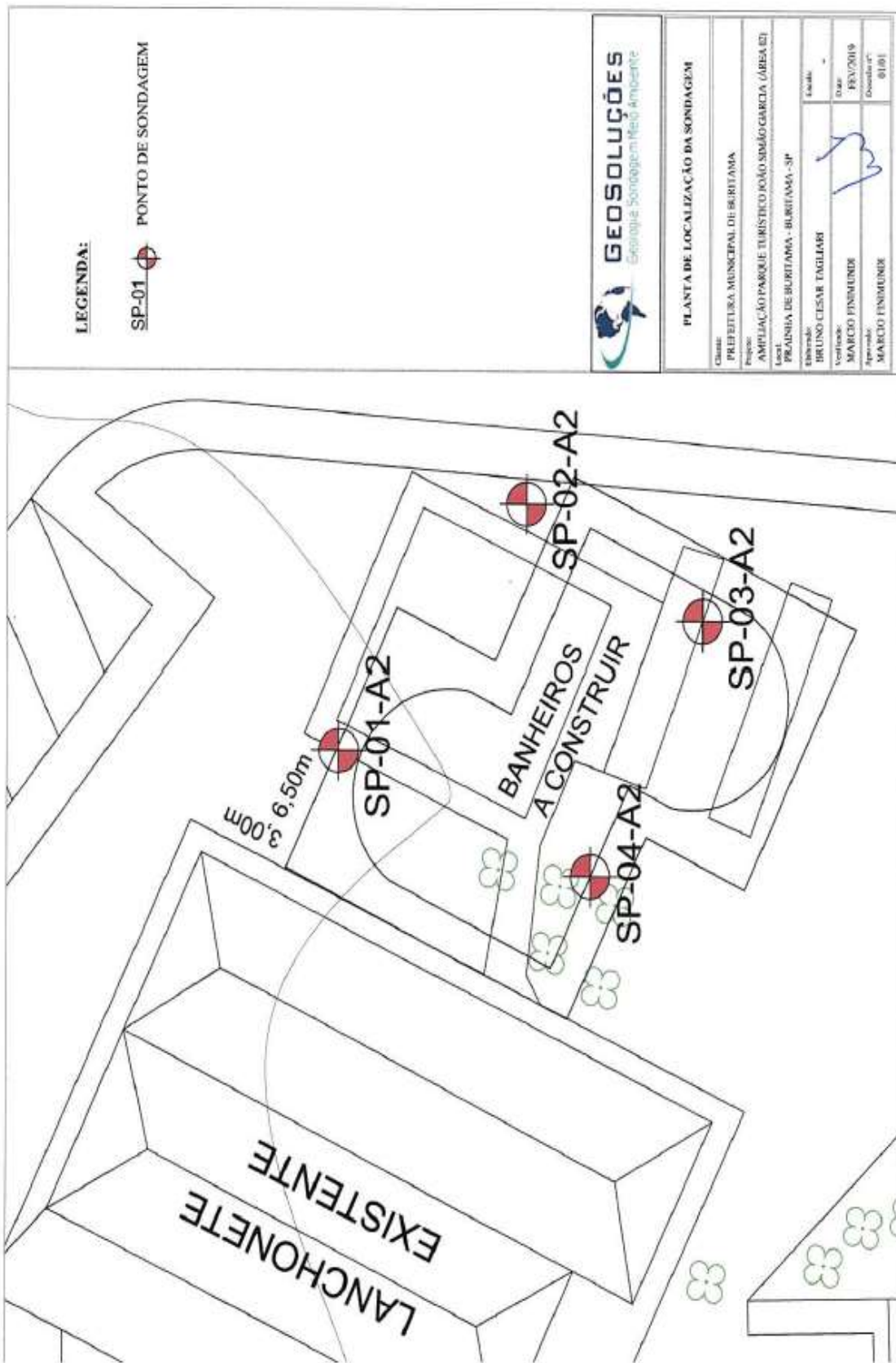

OBJETIVOS
DE DESENVOLVIMENTO
SUSTENTÁVEL

EDITAL DE LICITAÇÃO Nº. 05/2024

PROCESSO LICITATÓRIO Nº. 32/2024 - DMCLGC-GMB

CONCORRÊNCIA NA FORMA ELETRÔNICA Nº. 05/2024

DEPARTAMENTO MUNICIPAL DE COMPRAS, LICITAÇÕES E GESTÃO DE CONTRATOS

Rua Maria Florinda, nº. 1463 - Bairro Centro - CEP. 15.290-000 - Buritama - S.P.

Telefone (18) 3190-1287



- 1 **SALUTE E BENESSERE**

- 2 **ENERGIA pulita e energia economica**

- 3 **Salute e benessere**

- 4 **Qualità dell'istruzione**

- 5 **Parità di genere**

- 6 **Acqua pulita e servizi igienico-sanitari**

- 7 **Energia pulita e energia economica**

- 8 **Creazione di posti di lavoro e crescita economica**

- 9 **Industria, innovazione e infrastrutture**

- 10 **Reduzione delle disuguaglianze**

- 11 **Comunità sostenibili e città e insediamenti umani**

- 12 **Consumi responsabili e produzione responsabile**

- 13 **Azioni contro il cambiamento climatico**

- 14 **Vita sottomarina**

- 15 **Vita sulla terra**

- 16 **Pace, giustizia e istituzioni solide**

- 17 **Partnership per lo sviluppo sostenibile**



1. **ERADICAÇÃO DA POBREZA**
2. **ZERO FOME**
SEM FOME
SEM DESPERDÍCIO
3. **Saúde**
SEM DOENÇA
4. **ENERGIA LIMPA**
PARA TODOS
5. **IGUALDADE DE GÊNERO**
6. **ÁGUA LIMPA**
E SANEAMENTO
7. **ENERGIA LIMPA**
PARA TODOS
8. **TRABALHO DECENTE**
E CRESCIMENTO
ECONÔMICO
9. **INDÚSTRIA, INOVAÇÃO**
E INFRAESTRUTURA
10. **REDUÇÃO DAS**
INEQUALDADES
11. **CIDADES E**
COMUNIDADES
INCLUSIVAS, SEGURAS
E RESILIENTES
12. **CONSUMO**
RESPONSÁVEL
13. **ACÇÃO CONTRA A**
MUDANÇA CLIMÁTICA
14. **VIDA NA**
ÁGUA
15. **VIDA TERRESTRE**
16. **PAZ, JUSTIÇA**
E PARCEIRISMO
ECONÔMICO
17. **PARCERIAS PARA**
DESENVOLVIMENTO
SUSTENTÁVEL



Governo do Município de Buritama
Paço Municipal "Nésio Cardoso"
CNPJ. 44.435.121/0001-31

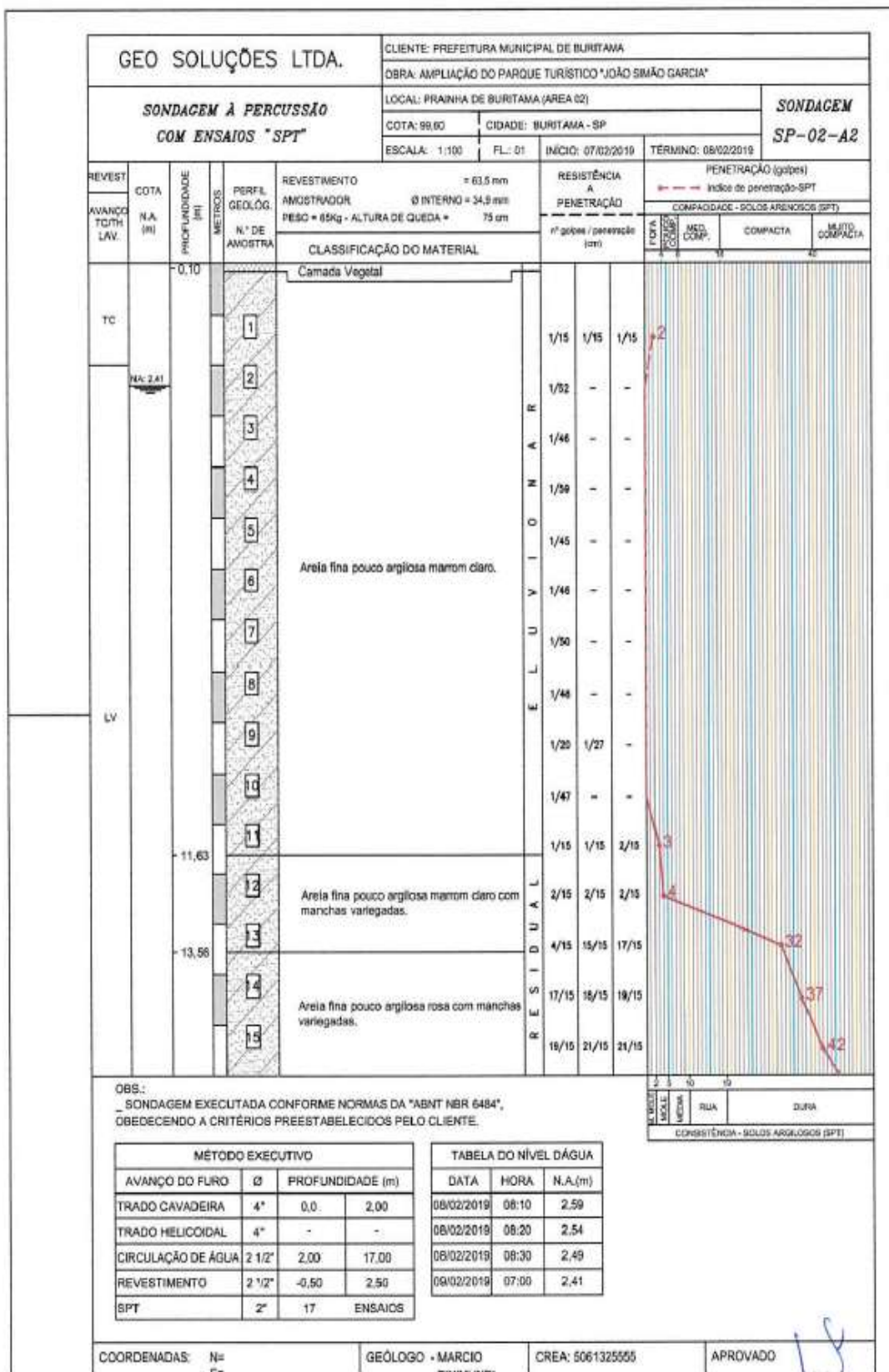



Governo do Município de Buritama
Paço Municipal "Nésio Cardoso"
CNPJ. 44.435.121/0001-31

GEO SOLUÇÕES LTDA.				CLIENTE: PREFEITURA MUNICIPAL DE BURITAMA					
SONDAGEM À PERCUSSÃO COM ENSAIOS "SPT"				OBRA: AMPLIAÇÃO DO PARQUE TURÍSTICO "JOÃO SIMÃO GARCIA"					
LOCAL: PRAIA DE BURITAMA (ÁREA 02)				SONDAGEM SP-02-A2					
COTA: 99,00				CIDADE: BURITAMA - SP					
ESCALA: 1:100				FL: 02					
INÍCIO: 07/02/2019				TÉRMINO: 08/02/2019					
REVEST.	COTA	PROFUNDIDADE (m)	PERFIL GEOLOG.	REVESTIMENTO	RESISTÊNCIA	PENETRAÇÃO (golpes)			
AVANÇO	N.A. (m)	MÉTODOS	N.º DE AMOSTRA	AMOSTRADOR	A	índice de penetração-SPT			
TO/M				PESO = 65Kg - ALTURA DE QUEDA = 75 cm	PENETRAÇÃO	COMPACTAÇÃO - SOLOS ARENOSOS (SPT)			
LAV.					1º golpes / penetração (mm)	COMPACTA	COMPACTA	COMPACTA	COMPACTA
LV		17,45	16	Areia fina pouco argilosa rosa com manchas variegadas.	20/15	22/15	24/15	46	46
			17		21/15	23/15	25/15	46	46
			18						
			19						
			20						
			21						
			22						
			23						
			24						
			25						
			26						
			27						
			28						
			29						
			30						

OBS.: SONDAGEM EXECUTADA CONFORME NORMAS DA "ABNT NBR 6484", OBEDECENDO A CRITÉRIOS PREESTABELECIDOS PELO CLIENTE.

MÉTODO EXECUTIVO			
AVANÇO DO FURO	Ø	PROFUNDIDADE (m)	
TRADO CAVADEIRA	4"	0,0	2,00
TRADO HELICOIDAL	4"	-	-
CIRCULAÇÃO DE ÁGUA	2 1/2"	2,00	17,00
REVESTIMENTO	2 1/2"	-0,50	2,50
SPT	2"	17	ENSAIOS

TABELA DO NÍVEL D'ÁGUA			
DATA	HORA	N.A. (m)	
08/02/2019	08:10	2,59	
08/02/2019	08:20	2,54	
08/02/2019	08:30	2,49	
09/02/2019	07:00	2,41	

COORDENADAS: N= E=

GEÓLOGO - MARCIO

CREA: 5061325655

APROVADO



- 1 **SALUTE E BENESSERE**

- 2 **ENERGIA pulita e energia economica**

- 3 **Salute e benessere**

- 4 **Qualità dell'istruzione**

- 5 **Parità di genere**

- 6 **Acqua pulita e servizi igienico-sanitari**

- 7 **Energia pulita e energia economica**

- 8 **Creazione di posti di lavoro e crescita economica**

- 9 **Industria, innovazione e infrastrutture**

- 10 **Riduzione delle disuguaglianze**

- 11 **Città e comunità sostenibili**

- 12 **Consumi responsabili e produzione responsabile**

- 13 **Azione per il clima**

- 14 **Vita sottomarina**

- 15 **Vita sulla terra**

- 16 **Pace, giustizia e istituzioni solide**

- 17 **Partnership per lo sviluppo sostenibile**



Governo do Município de Buritama
Paço Municipal "Nésio Cardoso"
CNPJ. 44.435.121/0001-31

GEO SOLUÇÕES LTDA.				CLIENTE: PREFEITURA MUNICIPAL DE BURITAMA				
SONDAGEM À PERCUSSÃO COM ENSAIOS "SPT"				OBRA: AMPLIAÇÃO DO PARQUE TURÍSTICO "JOÃO SIMÃO GARCIA"				
LOCAL: PRAIA DE BURITAMA (ÁREA 02)				SONDAGEM SP-03-A2				
COTA: 99,44				CIDADE: BURITAMA - SP				
ESCALA: 1:100				FL: 02				
INÍCIO: 07/02/2019				TÉRMINO: 07/02/2019				
REVEST	COTA	PROFUNDIDADE (m)	PERFIL GEOLÓGICO	REVESTIMENTO	RESISTÊNCIA A PENETRAÇÃO	PENETRAÇÃO (golpes)		
AVANÇO TC/TH LAV.	N.A. (m)		N.º DE AMOSTRA	Ø INTERNO = 34,9 mm PESO = 65Kg - ALTURA DE QUEDA = 75 cm	nº golpes / penetração (cm)	Índice de penetração-SPT		
						COMPACTAÇÃO - SOLOS ARENOSOS (SPT)		
						MÉD. COMP. COMPACTA MÚLTIPLO COMPACTA		
LV		17,45	16	Areia fina pouco argilosa rosa com manchas variegadas.	22/15 23/15 24/15	47		
			17		21/15 23/15 25/15	48		
			18					
			19					
			20					
			21					
			22					
			23					
			24					
			25					
			26					
			27					
			28					
			29					
			30					
OBS.: _ SONDAGEM EXECUTADA CONFORME NORMAS DA "ABNT NBR 6484", OBEDECENDO A CRITÉRIOS PREESTABELECIDOS PELO CLIENTE.				CONSISTÊNCIA - SOLOS ARENOSOS (SPT)				
MÉTODO EXECUTIVO				TABELA DO NÍVEL D'ÁGUA				
AVANÇO DO FURO	Ø	PROFUNDIDADE (m)		DATA	HORA	N.A. (m)		
TRADO CAVADEIRA	4"	0,0	2,00	07/02/2019	18:21	2,58		
TRADO HELICOIDAL	4"	-	-	07/02/2019	18:31	2,56		
CIRCULAÇÃO DE ÁGUA	2 1/2"	2,00	17,00	07/02/2019	18:41	2,50		
REVESTIMENTO	2 1/2"	-0,50	2,50	08/02/2019	07:10	2,48		
SPT	2"	17	ENSAIOS					
COORDENADAS: N= F=				GEÓLOGO - MARCIO CREA: 506132555				
				APROVADO				



OBJETIVOS DE DESENVOLVIMENTO SUSTENTÁVEL



- 1 **SALUTE E BENESSERE**

- 2 **ENERGIA pulita e energia economica**

- 3 **Salute e benessere**

- 4 **Qualità dell'istruzione**

- 5 **Parità di genere**

- 6 **Acqua pulita e servizi igienico-sanitari**

- 7 **Energia pulita e energia economica**

- 8 **Creazione di posti di lavoro e crescita economica**

- 9 **Industria, innovazione e infrastrutture**

- 10 **Reduzione delle disuguaglianze**

- 11 **Comunità sostenibili e città e insediamenti umani**

- 12 **Consumi responsabili e produzione responsabile**

- 13 **Azioni contro il cambiamento climatico**

- 14 **Vita sottomarina**

- 15 **Vita sulla terra**

- 16 **Pace, giustizia e istituzioni solide**

- 17 **Partnership per lo sviluppo sostenibile**



Governo do Município de Buritama
Paço Municipal "Nésio Cardoso"
CNPJ. 44.435.121/0001-31

GEO SOLUÇÕES LTDA.				CLIENTE: PREFEITURA MUNICIPAL DE BURITAMA					
SONDAGEM À PERCUSSÃO COM ENSAIOS "SPT"				OBRA: AMPLIAÇÃO DO PARQUE TURÍSTICO "JOÃO SIMÃO GARCIA"					
LOCAL: PRAIA DE BURITAMA (ÁREA 02)				SONDAGEM SP-04-A2					
COTA: 09,51				CIDADE: BURITAMA - SP					
ESCALA: 1:100				FL: 02					
INÍCIO: 08/02/2019				TÉRMINO: 08/02/2019					
REVEST	COTA	PROFUNDIDADE (m)	PERFIL GEOLOG.	REVESTIMENTO	RESISTÊNCIA A	PENETRAÇÃO (golpes)			
AVANÇO TO/TH LAV.	N.A. (m)	METROS	N.º DE AMOSTRA	AMOSTRADOR	PENETRAÇÃO	Índice de penetração-SPT			
				PESO = 65Kg - ALTURA DE QUEDA = 75 cm	1º golpes / penetração (mm)	COMPACTAÇÃO - SOLOS ARENOSOS (SPT)			
				CLASSIFICAÇÃO DO MATERIAL		FOFA	MED. COMP.	COMPACTA	MUITO COMPACTA
LV		-17,45	16	Areia fina pouco argilosa rosa com manchas variegadas.	RESIDUAL	21/15	24/15	25/15	40
			17			20/15	25/15	25/15	50
			18						
			19						
			20						
			21						
			22						
			23						
			24						
			25						
			26						
			27						
			28						
			29						
			30						

OBS.: SONDAGEM EXECUTADA CONFORME NORMAS DA "ABNT NBR 6484", OBEDECENDO A CRITÉRIOS PREESTABELECIDOS PELO CLIENTE.

MÉTODO EXECUTIVO			
AVANÇO DO FURO	Ø	PROFUNDIDADE (m)	
TRADO CAVADEIRA	4"	0,0	1,00
TRADO HELICOIDAL	4"	-	-
CIRCULAÇÃO DE ÁGUA	2 1/2"	1,00	17,00
REVESTIMENTO	2 1/2"	-0,50	1,50
SPT	2"	17	ENSAIOS

TABELA DO NÍVEL D'ÁGUA			
DATA	HORA	N.A.(m)	
08/02/2019	11:00	2,16	
08/02/2019	11:10	2,06	
08/02/2019	11:20	1,95	
09/02/2019	07:00	1,93	

COORDENADAS: N=
 E=
 GEÓLOGO: MARCIO
 CREA: 506132555
 APROVADO:
 CREA: 506132555





Governo do Município de Buritama

Paço Municipal “Nésio Cardoso”

CNPJ. 44.435.121/0001-31

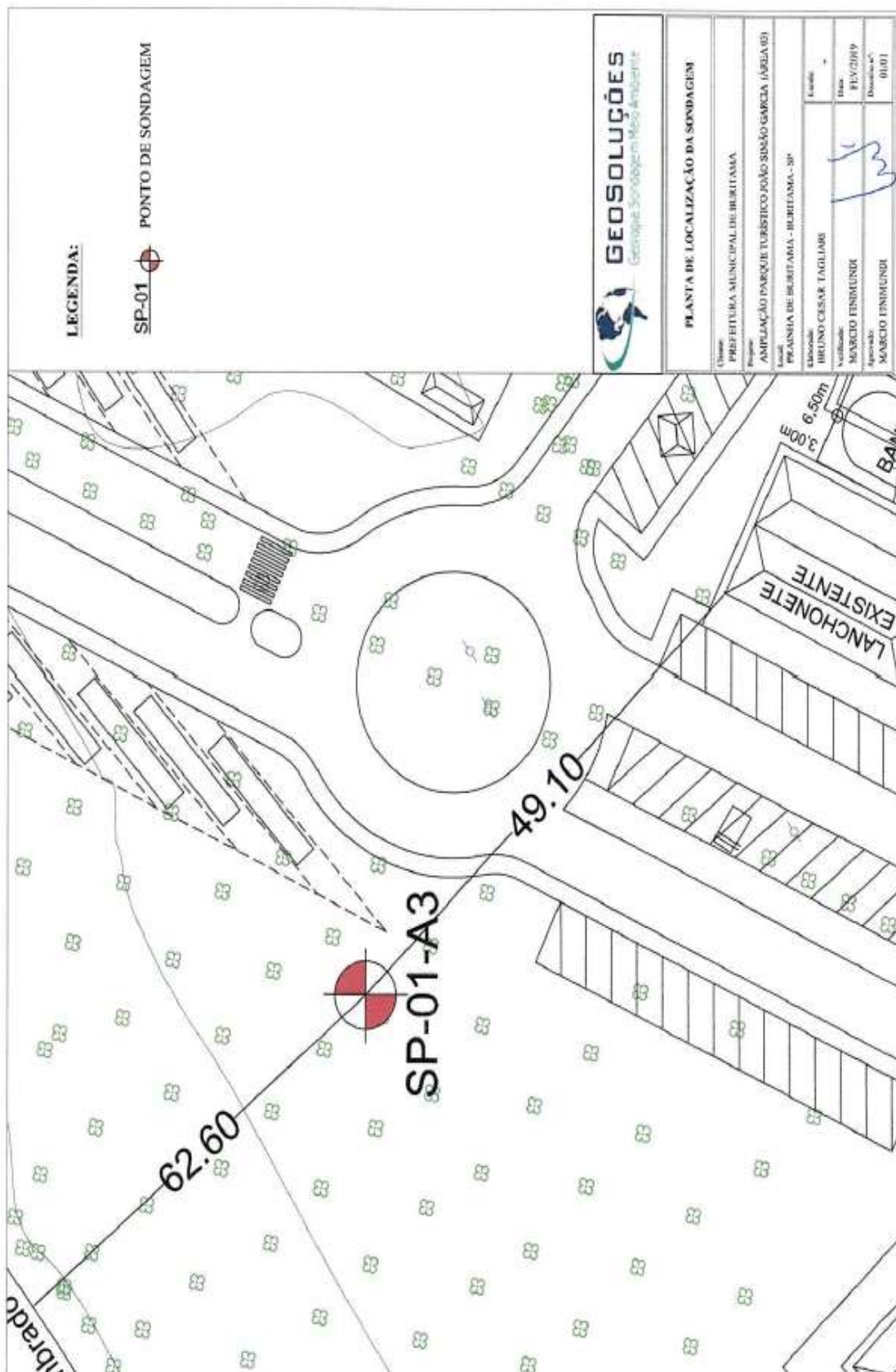

EDITAL DE LICITAÇÃO Nº. 05/2024

PROCESSO LICITATÓRIO Nº. 32/2024 - DMCLGC-GMB

CONCORRÊNCIA NA FORMA ELETRÔNICA Nº. 05/2024

DEPARTAMENTO MUNICIPAL DE COMPRAS, LICITAÇÕES E GESTÃO DE CONTRATOS

Rua Maria Florinda, nº. 1463 - Bairro Centro - CEP. 15.290-000 - Buritama - S.P.

Telefone (18) 3190-1287



OBJETIVOS
DE DESENVOLVIMENTO
SUSTENTÁVEL



- 1 **SALUTE E BENESSERE**

- 2 **ENERGIA pulita e accessibile**

- 3 **AGRICOLTURA, SICUREZZA ALIMENTARE E RISPONDERE**

- 4 **EDUCAZIONE QUALITÀ**

- 5 **EGUAGLIANZA DI GENERE**

- 6 **ACQUA pulita e servizi igienico-sanitari**

- 7 **Energia pulita e accessibile**

- 8 **Creazione di posti di lavoro e crescita economica**

- 9 **Industria, innovazione e infrastrutture**

- 10 **Reduzione delle disuguaglianze**

- 11 **Comunità sostenibili e città e insediamenti umani**

- 12 **Consumi responsabili e produzione responsabile**

- 13 **Azione per il clima**

- 14 **Vita sotto l'acqua**

- 15 **Vita sulla terra**

- 16 **Pace, giustizia e istituzioni solide**

- 17 **Partnership per lo sviluppo sostenibile**



Governo do Município de Buritama

Paço Municipal “Nésio Cardoso”

CNPJ. 44.435.121/0001-31

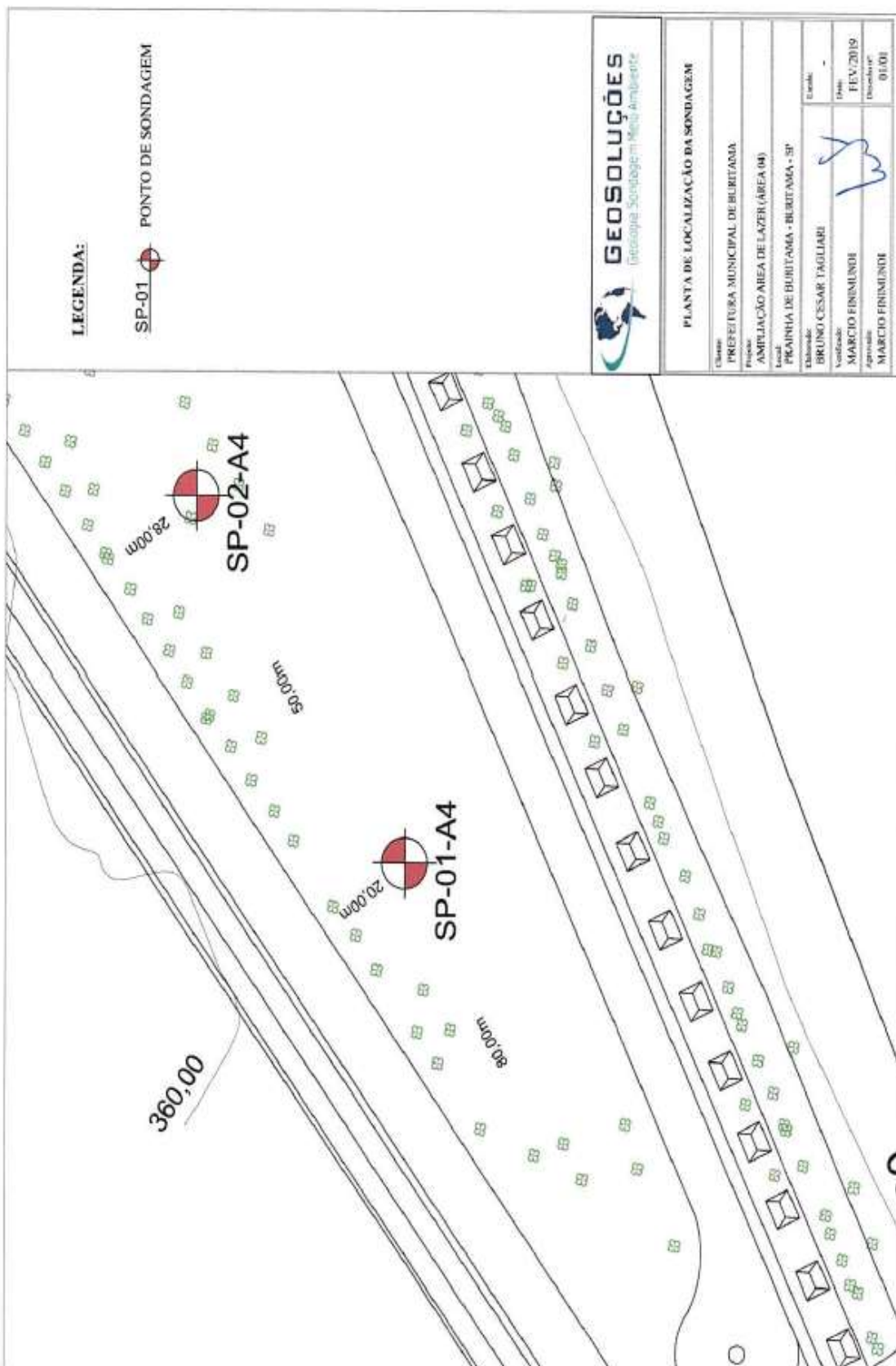

OBJETIVOS
DE DESENVOLVIMENTO
SUSTENTÁVEL

EDITAL DE LICITAÇÃO Nº. 05/2024

PROCESSO LICITATÓRIO Nº. 32/2024 - DMCLGC-GMB

CONCORRÊNCIA NA FORMA ELETRÔNICA Nº. 05/2024

DEPARTAMENTO MUNICIPAL DE COMPRAS, LICITAÇÕES E GESTÃO DE CONTRATOS

Rua Maria Florinda, nº. 1463 - Bairro Centro - CEP. 15.290-000 - Buritama - S.P.

Telefone (18) 3190-1287



- 1 **SALUTE E BENESSERE**

- 2 **ENERGIA pulita e accessibile**

- 3 **AGRICOLTURA, SICUREZZA ALIMENTARE E nutrizione**

- 4 **EDUCAZIONE di qualità**

- 5 **EGUAGLIANZA di genere**

- 6 **ACQUA pulita e servizi igienico-sanitari**

- 7 **Energia pulita e accessibile**

- 8 **Creazione di posti di lavoro decenti e crescita economica**

- 9 **Industria, innovazione e infrastrutture**

- 10 **Riduzione delle disuguaglianze**

- 11 **Città e comunità resilienti**

- 12 **Consumi responsabili e produzione responsabile**

- 13 **Azione per il clima**

- 14 **Vita sottomarina**

- 15 **Vita sulla terra**

- 16 **Pace, giustizia e istituzioni solide**

- 17 **Partnership per lo sviluppo sostenibile**



Governo do Município de Buritama
Paço Municipal "Nésio Cardoso"
CNPJ. 44.435.121/0001-31

GEO SOLUÇÕES LTDA.				CLIENTE: PREFEITURA MUNICIPAL DE BURITAMA							
SONDAGEM À PERCUSSÃO COM ENSAIOS "SPT"				OBRA: AMPLIAÇÃO DO PARQUE TURÍSTICO "JOÃO SIMÃO GARCIA"							
LOCAL: FRAINHA DE BURITAMA (ÁREA 04)				SONDAGEM SP-01-A4							
COTA: 99,38				CIDADE: BURITAMA - SP							
ESCALA: 1:100				FL.: 02							
INÍCIO: 09/02/2019				TÉRMINO: 09/02/2019							
REVEST	COTA	PROFUNDIDADE (m)	METROS	PERFIL GEOLÓGICO	REVESTIMENTO	RESISTÊNCIA A PENETRAÇÃO	PENETRAÇÃO (golpes)				
AVANÇO TC/TH LAV.	N.A. (m)			N.º DE AMOSTRA	AMOSTRADOR Ø INTERNO = 34,9 mm PESO = 65 Kg - ALTURA DE QUEDA = 75 cm	nº golpes / penetração (cm)	COMPACTAÇÃO - SOLOS ARENOSOS (SPT)				
					CLASSIFICAÇÃO DO MATERIAL						
LV		17,45		16	Areia fina pouco argilosa rosa com manchas variegadas.	19/15	21/15	23/15	44		
				17		21/15	23/15	25/15	48		
				18							
				19							
				20							
				21							
				22							
				23							
				24							
				25							
				26							
				27							
				28							
				29							
				30							
OBS.: _ SONDAGEM EXECUTADA CONFORME NORMAS DA "ABNT NBR 6484", OBEDECENDO A CRITÉRIOS PREESTABELECIDOS PELO CLIENTE.				TABELA DO NÍVEL D'ÁGUA				CONSISTÊNCIA - SOLOS ARGILOSOS (SPT)			
MÉTODO EXECUTIVO				TABELA DO NÍVEL D'ÁGUA				CONSISTÊNCIA - SOLOS ARGILOSOS (SPT)			
AVANÇO DO FURO	Ø	PROFUNDIDADE (m)		DATA	HORA	N.A.(m)					
TRADO CAVADEIRA	4"	0,0	1,00	09/02/2019	10:40	1,51					
TRADO HELICOIDAL	4"	-	-	09/02/2019	10:50	1,36					
CIRCULAÇÃO DE ÁGUA	2 1/2"	1,00	17,00	09/02/2019	11:00	1,07					
REVESTIMENTO	2 1/2"	-0,50	1,50								
SPT	2"	17	ENSAIOS								
COORDENADAS: N=				GEOLOGO - MARCIO				CREA: 5081325555			
E=				FRAINHA DE BURITAMA				APROVADO			



- 1 **SALUTE E BENESSERE**

- 2 **ENERGIA pulita e accessibile**

- 3 **AGRICOLTURA, SICUREZZA ALIMENTARE E nutrizione**

- 4 **EDUCAZIONE di qualità**

- 5 **EGUAGLIANZA di genere**

- 6 **ACQUA pulita e servizi igienico-sanitari**

- 7 **Energia pulita e accessibile**

- 8 **Creazione di posti di lavoro decenti e crescita economica**

- 9 **Industria, innovazione e infrastrutture**

- 10 **Riduzione delle disuguaglianze**

- 11 **Città e comunità resilienti**

- 12 **Consumi responsabili e produzione responsabile**

- 13 **Azione per il clima**

- 14 **Vita sottomarina**

- 15 **Vita sulla terra**

- 16 **Pace, giustizia e istituzioni solide**

- 17 **Partnership per lo sviluppo sostenibile**



- 1 **SALUTE E BENESSERE**

- 2 **ENERGIA pulita e energia economica**

- 3 **Salute e benessere**

- 4 **Qualità dell'istruzione**

- 5 **Parità di genere**

- 6 **Acqua pulita e servizi igienico-sanitari**

- 7 **Energia pulita e energia economica**

- 8 **Creazione di posti di lavoro e crescita economica**

- 9 **Industria, innovazione e infrastrutture**

- 10 **Riduzione delle disuguaglianze**

- 11 **Città e comunità sostenibili**

- 12 **Consumi responsabili e produzione responsabile**

- 13 **Azione per il clima**

- 14 **Vita sotto l'acqua**

- 15 **Vita sulla terra**

- 16 **Pace, giustizia e istituzioni solide**

- 17 **Partnership per lo sviluppo sostenibile**



Governo do Município de Buritama
Paço Municipal "Nésio Cardoso"
CNPJ. 44.435.121/0001-31

Resolução nº 1.025/2009 - Anexo I - Modelo A

Página 1/2



Anotação de Responsabilidade Técnica - ART
Lei nº 6.496, de 7 de dezembro de 1977
Conselho Regional de Engenharia e Agronomia do Estado de São Paulo

CREA-SP

ART de Obra ou Serviço
28027230190210676

1. Responsável Técnico

MARCIO FINIMUNDI

Título Profissional: Geólogo

Empresa Contratada: GEO SOLUCOES LTDA

RNP: 2603659200

Registro: 5061325555-SP

Registro: 0600577-SP

2. Dados do Contrato

Contratante: Prefeitura Municipal de Buritama

Endereço: Rua José Constantino Pereira

Complemento:

Cidade: Buritama

Contrato:

Valor: R\$ 15.313,40

Ação Institucional:

Bairro:

UF: SP

Celebrado em: 04/02/2019

Tipo de Contratante: Pessoa Jurídica de Direito Público

CPF/CNPJ: 44.435.121/0001-31

Nº: 281

CEP: 15290-000

3. Dados da Obra/Serviço

Endereço: Praia Buritama

Complemento:

Cidade: Buritama

Data de Início: 04/02/2019

Previsão de Término: 12/02/2019

Coordenadas Geográficas:

Finalidade:

Nº:

Bairro:

UF: SP

CEP: 15290-000

Código:

CPF/CNPJ:

4. Atividade Técnica

			Quantidade	Unidade
Coordenação				
1	Ensaio	Sondagem	212,30000	metro

Após a conclusão das atividades técnicas o profissional deverá proceder a baixa desta ART

5. Observações

Sondagem de simples reconhecimento do subsolo do terreno com ensaios geotécnicos SPT (Standard Penetration Test) no Parque Turístico de Buritama.

6. Declarações

Acessibilidade: Declaro que as regras de acessibilidade previstas nas normas técnicas da ABNT, na legislação específica e no Decreto nº 5.296, de 2 de dezembro de 2004, não se aplicam às atividades profissionais acima relacionadas.



OBJETIVOS
DE DESENVOLVIMENTO
SUSTENTÁVEL

EDITAL DE LICITAÇÃO Nº. 05/2024

PROCESSO LICITATÓRIO Nº. 32/2024 - DMCLGC-GMB

CONCORRÊNCIA NA FORMA ELETRÔNICA Nº. 05/2024

DEPARTAMENTO MUNICIPAL DE COMPRAS, LICITAÇÕES E GESTÃO DE CONTRATOS
Rua Maria Florinda, nº. 1463 - Bairro Centro - CEP. 15.290-000 - Buritama - S.P.
Telefone (18) 3190-1287



Governo do Município de Buritama
Paço Municipal “Nésio Cardoso”
CNPJ. 44.435.121/0001-31

Resolução nº 1.025/2009 - Anexo I - Modelo A

Página 2/2

<p>7. Entidade de Classe</p> <p>64 - SÃO JOSÉ DO RIO PRETO - ASSOCIAÇÃO DOS ENGENHEIROS, ARQS E AGRÔNOMOS DE SÃO JOSÉ DO RIO PRETO</p>	<p>9. Informações</p> <p>- A presente ART encontra-se devidamente quitada conforme dados constantes no rodapé-versão do sistema, certificada pelo Nosso Número.</p> <p>- A autenticidade deste documento pode ser verificada no site www.creasp.org.br ou www.confes.org.br</p> <p>- A guarda da via assinada da ART será de responsabilidade do profissional e do contratante com o objetivo de documentar o vínculo contratual.</p> <p>www.creasp.org.br Tel: 0800 17 18 11 E-mail: acessar link Fale Conosco do site acima</p> <p>CREA-SP</p>
<p>8. Assinaturas</p> <p>Declaro serem verdadeiras as informações acima</p> <p>Local <u>20</u> de <u>junho</u> de <u>2019</u></p> <p><u>Marcio Finimundi</u></p> <p>MARCIO FINIMUNDI - CPF: 678.448.806-00</p> <p>Prefeitura Municipal de Buritama - CPF/CNPJ: 44.435.121/0001-31</p>	

Valor ART R\$ 226,50 Registrada em: 20/02/2019 Valor Pago R\$ 226,50 Nosso Número: 28027230190210676 Versão do sistema
Impresso em: 21/02/2019 11:37:02



OBJETIVOS
DE DESENVOLVIMENTO
SUSTENTÁVEL

PÁGINA 200

EDITAL DE LICITAÇÃO Nº. 05/2024

PROCESSO LICITATÓRIO Nº. 32/2024 - DMCLGC-GMB

CONCORRÊNCIA NA FORMA ELETRÔNICA Nº. 05/2024

DEPARTAMENTO MUNICIPAL DE COMPRAS, LICITAÇÕES E GESTÃO DE CONTRATOS
Rua Maria Florinda, nº. 1463 - Bairro Centro - CEP. 15.290-000 - Buritama - S.P.
Telefone (18) 3190-1287



Governo do Município de Buritama

Paço Municipal "Nésio Cardoso"

CNPJ. 44.435.121/0001-31

[bb.com.br] - Boleto gerado pelo sistema MPAG. 20/02/2019 14:29:47

INSTRUÇÕES:

Nro do Registro: 600577

CREASP: 5061325555

Nome: MARCIO FINIMUNDI

- BOLETOS EMITIDOS APOS AS 22H, PAGAR APOS AS 8H DO DIA UTIL SEGUINTE.

A quitacao do titulo ocorrera apos a compensacao bancaria.

Deposito/transferecia nao serao aceitos para quitacao.

Pagamento a menor implica inadimplencia.

Nao pagar apos o vencimento.

Clique aqui e pague este boleto através do Auto Atendimento Pessoa Fisica.

Clique aqui e pague este boleto através do Auto Atendimento Pessoa Juridica.

BANCO DO BRASIL		001-9	00190.00009 02802.723011 90210.676178 7 78150000022650	
Nome do Pagador/CPF/CNPJ/Endereço GEO SOLUCOES LTDA CPF/CNPJ: 00493077000140 RUA: SALDANHA MARINHO 2125, SAO JOSE DO RIO PRETO - SP CEP: 15025090				
Sacador/Avalista				
Nosso Número 28027230190210676	Nr. Documento 28027230190210676	Data de Vencimento 01/03/2019	Valor do Documento 226,50	(=) Valor Pago
Nome do Beneficiário/CPF/CNPJ/Endereço CONSELHO REG DE ENGENHARIA E AGRONO DO E CPF/CNPJ: 60.985.017/0001-77 AV BRIG FARIA LIMA 1059 9 ANDAR, SAO PAULO - SP CEP: 1452002				
Agência/Código do Beneficiário 3336-7 / 401783-8			Autenticação Mecânica	

BANCO DO BRASIL		001-9	00190.00009 02802.723011 90210.676178 7 78150000022650	
Local de Pagamento PAGAVEL EM QUALQUER BANCO ATÉ O VENCIMENTO				
Nome do Beneficiário/CPF/CNPJ CONSELHO REG DE ENGENHARIA E AGRONO DO E CPF/CNPJ: 60.985.017/0001-77				
Data do Documento 20/02/2019	Nr. Documento 28027230190210676	Especie DOC DS	Acate N	Data do Processamento 20/02/2019
Uso do Banco 28027230190210676	Carteira 17	Especie R\$	Quantidade	Valor 226,50
Informações de Responsabilidade do Beneficiário Nro do Registro: 600577 CREASP: 5061325555 Nome: MARCIO FINIMUNDI - BOLETO S EMITIDOS APOS AS 22H, PAGAR APOS AS 8H DO DIA UTIL SEGUINTE. A quitacao do titulo ocorrera apos a compensacao bancaria. Deposito/transferecia nao ser ao aceitos para quitacao. Pagamento a menor implica inadimplencia. Nao paga r apos o vencimento.				
(i) Desconto/Abatimento				
(ii) Juros/Multa				
(iii) Valor Cobrado				
Nome do Pagador/CPF/CNPJ/Endereço GEO SOLUCOES LTDA CPF/CNPJ: 00493077000140 RUA: SALDANHA MARINHO 2125, SAO JOSE DO RIO PRETO-SP CEP: 15025090				
Sacador/Avalista			Código de Baixa	Ficha de Compensação





Governo do Município de Buritama
Paço Municipal "Nésio Cardoso"
CNPJ. 44.435.121/0001-31



Internet Banking

MARCIO FINIMUNDI

Conta: 3997-01.000292.2

COMPROVANTE PAGAMENTO TÍTULOS

Código de Barras: 00190 00009 02802 723011 90210 676178 7 78150000022650
Data de Vencimento: 01/03/2019
Instituição Financeira Favorecida: 001 - BANCO DO BRASIL SA

Dados do Beneficiário Original

CPF / CNPJ: 60.985.017/0001-77
Nome / Razão Social: CONSELHO REG DE ENGENHARIA E AGRONO DO EST S PAULO
Nome Fantasia: CONSELHO REG DE ENGENHARIA E AGRONO DO EST S PAULO

Dados do Pagador Original

CPF / CNPJ: 00.493.077/0001-40
Nome / Razão Social: GEO SOLUCOES LTDA

Dados do Pagador Final

CPF / CNPJ: 673.448.606-00
Nome / Razão Social: MARCIO FINIMUNDI

Valores

Valor Nominal: R\$ 226,50
Valor de Encargos: R\$ 0,00
Valor de Descontos: R\$ 0,00
Valor Total Recebido: R\$ 226,50

Data/hora da transação: 20/02/2019 19:00
Autenticação: 8BC623D6933E799945FAB64
Canal: Internet Banking



Transação exclusiva para pagamento de Ficha de Compensação. Pagamento válido somente se informados corretamente os dados do título. A veracidade dessas informações é de responsabilidade do Cliente/Pagador, que se obriga a apresentar os títulos para verificação sempre que solicitado, nos termos da lei. Havendo divergências entre o valor indicado/agendado pelo pagador e o valor informado pelo favorecido, o BANCO rejeitará o pagamento, podendo, no entanto, efetuar o pagamento pelo valor autorizado pelo pagador desde que o referido valor esteja dentro da margem aprovada e registrada pelo beneficiário do título/boloto.



Central de Atendimento Santander

4004 - 3535 (Canais e Regiões Metropolitanas)

SAC 0800 762 3777

EDITAL DE LICITAÇÃO Nº. 05/2024

PROCESSO LICITATÓRIO Nº. 32/2024 - DMCLGC-GMB

CONCORRÊNCIA NA FORMA ELETRÔNICA Nº. 05/2024

DEPARTAMENTO MUNICIPAL DE COMPRAS, LICITAÇÕES E GESTÃO DE CONTRATOS

Rua Maria Florinda, nº. 1463 - Bairro Centro - CEP. 15.290-000 - Buritama - S.P.

Telefone (18) 3190-1287



**OBJETIVOS
DE DESENVOLVIMENTO
SUSTENTÁVEL**



Governo do Município de Buritama
Paço Municipal "Nésio Cardoso"
CNPJ. 44.435.121/0001-31

ITEM 28 DO ANEXO I

ANOTAÇÃO DE RESPONSABILIDADE TÉCNICA - ART DE OBRA OU SERVIÇO 28027230231764577 -
(Contendo 02 Páginas).

Resolução nº 1.025/2009 - Anexo I - Modelo A
Página 1/2



Anotação de Responsabilidade Técnica - ART
Lei nº 6.496, de 7 de dezembro de 1977
Conselho Regional de Engenharia e Agronomia do Estado de São Paulo

CREA-SP

ART de Obra ou Serviço
28027230231764577

1. Responsável Técnico

LENY MARCAL VIEIRA

Título Profissional: Engenharia Civil

Empresa Contratada: MV3 ENGENHARIA LTDA

RNE: 2602814555

Registro: 0601560335-SP

Registro: 2309214-SP

2. Dados do Contrato

Contratante: Prefeitura Municipal de Buritama

Endereço: Avenida Frei Marcelo Manilla

Complemento:

Cidade: Buritama

Contrato: 120/21

Valor: R\$ 1,00

Ação Institucional:

CPF/CNPJ: 44.435.121/0001-31

Nº: 700

Bairro: Centro

UF: SP

CEP: 15290-000

Celebrado em: 01/07/2021

Vinculada à Art nº: 28027230220045140

3. Dados da Obra/Serviço

Endereço: Parque Parque Turístico João Simão Garcia

Complemento:

Cidade: Buritama

Data de Início: 08/11/2023

Previsão de Término: 28/12/2023

Coordenadas Geográficas:

Finalidade: Infraestrutura

Nº:

Bairro:

UF: SP

CEP: 15290-000

Código:

CPF/CNPJ:

4. Atividade Técnica

Elaboração

1

Projeto

de edificação

de alvenaria

Quantidade

Unidade

Elaboração de orçamento

de edificação

de alvenaria

282,83000

metro quadrado

282,83000

metro quadrado

Após a conclusão das atividades técnicas o profissional deverá proceder a baixa desta ART

5. Observações

ART referente a Projeto e Orçamento para Construção de quiosque para implantação de lanchonete e banheiros com acessibilidade no Parque Turístico "João Simão Garcia", em Buritama - SP. - DADETUR - 2023

6. Declarações

Acessibilidade: Declaro atendimento às regras de acessibilidade previstas nas normas técnicas da ABNT, na legislação específica e no Decreto nº 6.298, de 2 de dezembro de 2004.



OBJETIVOS
DE DESENVOLVIMENTO
SUSTENTÁVEL



Governo do Município de Buritama

Paço Municipal “Nésio Cardoso”

CNPJ. 44.435.121/0001-31

Resolução nº 1.025/2009 - Anexo I - Modelo A

Página 2/2

7. Entidade de Classe

ASSOCIAÇÃO DOS ENGENHEIROS, ARQUITETOS E AGRÔNOMOS
DE CATANDUVA

8. Assinaturas

Declaro serem verdadeiras as informações acima

Local _____ de _____ de _____

LENY MARCAL VIEIRA - CPF: 078.482.888-86

RODRIGO ZACARIAS DOS
SANTOS - CPF: 064.086.008-39

Assinatura de Leny Marcál Vieira - CPF: 078.482.888-86
Assinatura de Rodrigo Zacarias dos Santos - CPF: 064.086.008-39

Prefeitura Municipal de Buritama - CPF/CNPJ: 44.435.121/0001-31

8. Informações

- A presente ART encontra-se devidamente quitada conforme dados constantes no rodapé-versão do sistema, certificada pelo Nosso Número.

- A autenticidade deste documento pode ser verificada no site www.creasp.org.br ou www.confes.org.br

- A guarda da via assinada da ART será de responsabilidade do profissional e do contratante com o objetivo de documentar o vínculo contratual.

www.creasp.org.br
Tel: 0800 017 18 11

E-mail: acesar@link.fale.com.br do site acima



Valor ART R\$ 88,78

Registrada em: 08/11/2023

Valor Pago R\$ 88,78

Nosso Número: 28027230231784677 Versão do sistema

Impresso em: 09/11/2023 17:34:18



OBJETIVOS
DE DESENVOLVIMENTO
SUSTENTÁVEL



Governo do Município de Buritama
Paço Municipal “Nésio Cardoso”
CNPJ. 44.435.121/0001-31

ITEM 29 DO ANEXO I

ANOTAÇÃO DE RESPONSABILIDADE TÉCNICA - ART DE OBRA OU SERVIÇO 28027230231739625 -
(Contendo 02 Páginas).

Resolução nº 1.025/2009 - Anexo I - Modelo A
Página 1/2



Anotação de Responsabilidade Técnica - ART
Lei nº 6.496, de 7 de dezembro de 1977
Conselho Regional de Engenharia e Agronomia do Estado de São Paulo

CREA-SP

ART de Obra ou Serviço
28027230231739625

1. Responsável Técnico

DAVID JUNIOR MARTINS RODRIGUES

Título Profissional: Engenheiro Civil

RNF: 2616718553

Registro: 5070072440-SP

Registro: 2261388-SP

Empresa Contratada: DJMR ENGENHARIA E CONSTRUÇÕES - ME

2. Dados do Contrato

Contratante: GOVERNO DO MUNICÍPIO DE BURITAMA

Endereço: Avenida FREI MARCELO MANILIA

Complemento: PREFEITURA

Cidade: Buritama

Contrato:

Valor: R\$ 15000,00

Ação Institucional:

Celebrado em: 31/10/2023

Tipo de Contratante: Pessoa Jurídica de Direito Público

Bairro: CENTRO

UF: SP

Vinculada à Art nº:

CFF/CNPJ: 44.435.121/0001-31

Nº: 700

CEP: 15290-000

3. Dados da Obra/Serviço

Endereço: Parque TURÍSTICO “JOÃO SIMÃO GARCIA”

Complemento:

Cidade: Buritama

Data de Início: 31/10/2023

Previsão de Término: 30/11/2023

Coordenadas Geográficas:

Finalidade: Outro

Proprietário: GOVERNO DO MUNICÍPIO DE BURITAMA

Bairro:

UF: SP

Nº:

CEP: 15290-000

Código:

CFF/CNPJ: 44.435.121/0001-31

4. Atividade Técnica

Elaboração			Quantidade	Unidade
1	Projeto	de estrutura de materiais mistos	1,00000	unidade
	Elaboração de orçamento	de sistema de utilização da energia elétrica	1,00000	unidade
	Projeto	de sistema de utilização da energia elétrica	1,00000	unidade
	Elaboração de orçamento	de ligação individual de rede de esgoto	1,00000	unidade
	Elaboração de orçamento	de ligação individual de rede de água	1,00000	unidade
	Projeto	de ligação individual de rede de esgoto	1,00000	unidade
	Elaboração de orçamento	de fundações profundas em estacas de concreto moldadas in loco	1,00000	unidade
	Projeto	de ligação individual de rede de água	1,00000	unidade
	Elaboração de orçamento	de estrutura de materiais mistos	1,00000	unidade
	Projeto	de fundações profundas em estacas de concreto moldadas in loco	1,00000	unidade

Após a conclusão das atividades técnicas o profissional deverá proceder a baixa desta ART

5. Observações



OBJETIVOS
DE DESENVOLVIMENTO
SUSTENTÁVEL



Governo do Município de Buritama

Paço Municipal “Nésio Cardoso”

CNPJ. 44.435.121/0001-31

Resolução nº 1.025/2009 - Anexo I - Modelo A

Página 2/2

Serviços de elaboração de Projeto executivo (Infraestrutura, Superestrutura, Hidráulico, Sanitário e Elétrico), planilha orçamentária e memorial descritivo para a Construção de um Galpão com área de 232,53 m²

8. Declarações

Clausula Compromissória: qualquer conflito ou litígio originado do presente contrato, bem como sua interpretação ou execução, será resolvido por arbitragem, de acordo com a Lei nº. 9.307, de 23 de setembro de 1996, por meio do Centro de Mediação e Arbitragem - CMA vinculado ao Crea-SP, nos termos do respectivo regulamento de arbitragem que, expressamente, as partes declaram concordar.

Profissional

Contratante

Acessibilidade: Declaro atendimento às regras de acessibilidade previstas nas normas técnicas da ABNT, na legislação específica e no Decreto nº 6.298, de 2 de dezembro de 2004.

7. Entidade de Classe

ASSOCIAÇÃO DOS ENGENHEIROS E AGRÔNOMOS DE FERNANDÓPOLIS

8. Assinaturas

Declaro serem verdadeiras as informações acima

Local _____ de _____ de _____

DAVID JUNIOR MARTINS RODRIGUES 41388827 Assinado eletronicamente por DAVID JUNIOR MARTINS RODRIGUES em 31/10/2023 às 14:28:00

DAVID JUNIOR MARTINS RODRIGUES - CPF: 413.888.888-27

RODRIGO ZACARIAS DOS SANTOS 21498652038 Assinado eletronicamente por RODRIGO ZACARIAS DOS SANTOS em 31/10/2023 às 14:28:00

GOVERNO DO MUNICÍPIO DE BURITAMA - CPF/CNPJ: 44.435.121/0001-31

8. Informações

- A presente ART encontra-se devidamente quitada conforme dados constantes no rodapé-versão do sistema, certificada pelo Nosso Número.

- A autenticidade deste documento pode ser verificada no site www.creasp.org.br ou www.confea.org.br

- A guarda da via assinada da ART será de responsabilidade do profissional e do contratante com o objetivo de documentar o vínculo contratual.

www.creasp.org.br

Tel: 0800 017 18 11

E-mail: acesoar@lix-fale.com.br do site acima



Valor ART R\$ 98,82

Registrada em: 31/10/2023

Valor Pago R\$ 98,82

Nosso Número: 28027230231738825 Versão do sistema

Impresso em: 31/10/2023 14:28:00



OBJETIVOS
DE DESENVOLVIMENTO
SUSTENTÁVEL

PÁGINA 206

EDITAL DE LICITAÇÃO Nº. 05/2024

PROCESSO LICITATÓRIO Nº. 32/2024 - DMCLGC-GMB

CONCORRÊNCIA NA FORMA ELETRÔNICA Nº. 05/2024

DEPARTAMENTO MUNICIPAL DE COMPRAS, LICITAÇÕES E GESTÃO DE CONTRATOS

Rua Maria Florinda, nº. 1463 - Bairro Centro - CEP. 15.290-000 - Buritama - S.P.

Telefone (18) 3190-1287



Governo do Município de Buritama
Paço Municipal “Nésio Cardoso”
CNPJ. 44.435.121/0001-31

ITEM 30 DO ANEXO I

TERMO DE REFERÊNCIA - DESCRIÇÃO: CONSTRUÇÃO DE QUIOSQUE PARA IMPLANTAÇÃO DE LANCHONETE E BANHEIRO ACESSÍVEL NO PARQUE TURÍSTICO “JOÃO SIMÃO GARCIA” - (Contendo 12 Páginas).



Governo do Município de Buritama
Paço Municipal “Nésio Cardoso”
CNPJ. 44.435.121/0001-31

TERMO DE REFERÊNCIA

1. CONDIÇÕES GERAIS DA CONTRATAÇÃO

1.1. CONSTRUÇÃO DE QUIOSQUE PARA IMPLANTAÇÃO DE LANCHONETE E BANHEIRO ACESSÍVEL NO PARQUE TURÍSTICO JOAO SIMÃO GARCIA DO MUNICIPIO DE BURITAMA-SP, nos termos da tabela abaixo, conforme condições e exigências estabelecidas neste instrumento.

ITEM	CATSER	DESCRIÇÃO	UNIDADE	QUANTIDADE
1	5622	CONSTRUÇÃO DE QUIOSQUE PARA IMPLANTAÇÃO DE LANCHONETE E BANHEIRO ACESSÍVEL NO PARQUE TURÍSTICO JOAO SIMÃO GARCIA	M²	232,83

1.2. O(s) serviço(s) objeto desta contratação são caracterizados como comum(ns), conforme justificativa constante do Estudo Técnico Preliminar.

1.3. O prazo de vigência da contratação é de **12 (doze) meses** contados da emissão da ordem de serviço, na forma do artigo 105 da Lei nº 14.133, de 2021.

1.4. O contrato oferece maior detalhamento das regras que serão aplicadas em relação à vigência da contratação.

2. FUNDAMENTAÇÃO E DESCRIÇÃO DA NECESSIDADE DA CONTRATAÇÃO

2.1 A Fundamentação da Contratação e de seus quantitativos encontra-se pormenorizada em tópico específico dos Estudos Técnicos Preliminares, apêndice deste Termo de Referência.

2.2 O objeto da contratação está previsto no Plano de Contratações Anual 2024, conforme detalhamento a seguir:

- I) ID PCA no PNCP: 46379400000150-0-000012/2024
- II) Data de publicação no PNCP: 27 de dezembro de 2023
- III) DFD: 178/2023
- IV) Identificador da Futura Contratação: 986263-90052/2023

3. DESCRIÇÃO DA SOLUÇÃO COMO UM TODO CONSIDERADO O CICLO DE VIDA DO OBJETO

3.1.1 A solução proposta é a contratação de empresa especializada para fornecimento de serviços descritos em projeto e documentação técnica, visando resultado que atenda a expectativa dos munícipes com eficiência.

3.1.2 A Contratada fica obrigada a manter a qualidade dos serviços exigida neste, sob pena de sofrer as sanções legais aplicáveis, além de ser obrigada a reparar os prejuízos que causar a Contratante ou a terceiros, decorrentes de na prestação do serviço.

3.1.3 Durante o período de execução, a Contratada deverá arcar com a totalidade dos custos envolvidos na operação do serviço, também, avarias se por imperícia e outros eventos, para os quais a Contratante não concorreu.

Avenida Frei Marcelo Manilla, nº. 700 - Bairro Centro - CEP 15.290-000 - Buritama - SP.
Fone (18) 3190-1287



OBJETIVOS
DE DESENVOLVIMENTO
SUSTENTÁVEL



Governo do Município de Buritama

Paço Municipal “Nésio Cardoso”

CNPJ. 44.435.121/0001-31



Governo do Município de Buritama

Paço Municipal “Nésio Cardoso”

CNPJ. 44.435.121/0001-31

4. REQUISITOS DA CONTRATAÇÃO

Sustentabilidade

- 4.1.1 Além dos critérios de sustentabilidade eventualmente inseridos na descrição do objeto, devem ser atendidos os seguintes requisitos, que se baseiam no Guia Nacional de Contratações Sustentáveis:
- 4.1.2 O objetivo é a efetiva aplicação de boas práticas sustentáveis nas licitações promovidas pela Administração Pública, em atendimento ao art. 170 da CF/1998 e a lei nº 14.133/21.
- 4.1.3 - Efetuar o descarte de materiais em observância à política de responsabilidade socioambiental adotada pelo órgão.
- 4.1.4 - Obedecer às normas técnicas, de saúde, higiene e de segurança do trabalho, de acordo com as normas do MTE.
- 4.1.5 - Racionalizar o uso de substâncias potencialmente tóxicas ou poluentes, informando, se for o caso, o tratamento adotado para o recolhimento dos resíduos;
- 4.1.6 - Substituir as substâncias tóxicas por outras atóxicas ou de menor toxicidade;
- 4.1.7 - Separar e acondicionar em recipientes adequados para destinação específica os resíduos de obras, separando o que pode ser reaproveitado e reciclado, demonstrando os procedimentos utilizados para recolhimento adequado dos materiais;
- 4.1.8 - Priorizar o emprego de mão de obra, materiais, tecnologias e matérias-primas de origem local na execução local na execução dos serviços;
- 4.1.9 - Providenciar o recolhimento dos materiais inservíveis e dos recipientes de tintas, vernizes, óleos e solventes originários dos serviços executados, para posterior repasse às empresas industrializadoras, responsáveis pela reciclagem ou reaproveitamento dos mesmos, ou destinação final ambientalmente adequada, demonstrando os procedimentos utilizados para o recolhimento adequado dos materiais;
- 4.1.10 - Os materiais empregados pela Contratada deverão atender a melhor relação entre custos e benefícios, considerando-se os impactos ambientais, positivos e negativos, associação ao produto;
- 4.1.11 - A qualquer tempo a CONTRATANTE pode solicitar à CONTRADA a apresentação de relação de marcas e fabricantes dos produtos, podendo vir a solicitar a substituição de quaisquer itens por outros, com a mesma finalidade, considerados mais adequados do ponto de vista ambiental.
- 4.1.12 - Registro ou inscrição da empresa na entidade profissional competente da Pessoa Jurídica Licitante junto ao CREA (Conselho Regional de Engenharia e Agronomia) competente ou CAU (Conselho de Arquitetura e Urbanismo) competente, em plena validade.
- 4.1.13 - Qualificação técnica-operacional com atestados mínimos dos itens de maior relevância.

Subcontratação

- 4.1.14 Não é admitida a subcontratação do objeto contratual.

Garantia da contratação

- 4.1.15 Será exigida a garantia de 5% da contratação de que tratam os arts. 96 e seguintes da Lei nº 14.133, de 2021, nas condições descritas nas cláusulas do contrato.
- 4.1.16 Em caso opção pelo seguro-garantia, a parte adjudicatária deverá apresentá-la, no máximo, até a data de assinatura do contrato.
- 4.1.17 A garantia, nas modalidades caução e fiança bancária, deverá ser prestada em até 10 dias úteis após a assinatura do contrato.

Avenida Frei Marcelo Manilla, nº. 700 - Bairro Centro - CEP 15.290-000 - Buritama - SP.
Fone (18) 3190-1287





Governo do Município de Buritama

Paço Municipal “Nésio Cardoso”

CNPJ. 44.435.121/0001-31



Governo do Município de Buritama

Paço Municipal “Nésio Cardoso”

CNPJ. 44.435.121/0001-31

4.1.18 O contrato oferece maior detalhamento das regras que serão aplicadas em relação à garantia da contratação.

Vistoria

4.1.19 Não há necessidade de realização de avaliação prévia do local de execução dos serviços.

5. MODELO DE EXECUÇÃO DO OBJETO

5.1.1 Condições de execução

5.1.2 A execução do objeto seguirá a seguinte dinâmica:

5.1.3 Início da execução do objeto: até 10 (dez) dias da emissão da ordem de serviço;

Informações relevantes para o dimensionamento da proposta

5.2 A demanda do órgão tem como base nas características constantes no memorial descritivo e projeto anexos frutos do Estudo Técnico Preliminar.

Especificação da garantia do serviço (art. 40, §1º, Inciso III, da Lei nº 14.133, de 2021)

5.2.1 O prazo de garantia contratual dos serviços é aquele estabelecido na Lei nº 8.078, de 11 de setembro de 1990 (Código de Defesa do Consumidor).

Procedimentos de transição e finalização do contrato

5.2.2 Não serão necessários procedimentos de transição e finalização do contrato devido às características do objeto.

Materiais a serem disponibilizados

5.2.3 Para a perfeita execução dos serviços, a Contratada deverá disponibilizar os materiais, equipamentos, ferramentas e utensílios necessários, nas quantidades estimadas e qualidades a seguir estabelecidas, promovendo sua substituição quando necessário.

6. MODELO DE GESTÃO DO CONTRATO

6.1.1 O contrato deverá ser executado fielmente pelas partes, de acordo com as cláusulas avençadas e as normas da Lei nº 14.133, de 2021, e cada parte responderá pelas consequências de sua inexecução total ou parcial.

6.1.2 Em caso de impedimento, ordem de paralisação ou suspensão do contrato, o cronograma de execução será prorrogado automaticamente pelo tempo correspondente, anotadas tais circunstâncias mediante simples apostila.

6.1.3 As comunicações entre o órgão ou entidade e a contratada devem ser realizadas por escrito sempre que o ato exigir tal formalidade, admitindo-se o uso de mensagem eletrônica para esse fim.

6.1.4 O órgão ou entidade poderá convocar representante da empresa para adoção de providências que devam ser cumpridas de imediato.

6.1.5 Após a assinatura do contrato ou instrumento equivalente, o órgão ou entidade poderá convocar o representante da empresa contratada para reunião inicial para apresentação do plano de fiscalização, que conterá informações acerca das obrigações contratuais, dos mecanismos de fiscalização, das estratégias para execução do objeto, do plano complementar de execução da contratada, quando houver, do método de aferição dos resultados e das sanções aplicáveis, dentre outros.

Avenida Frei Marcelo Maníia, nº. 700 - Bairro Centro - CEP 15.290-000 - Buritama - SP.
Fone (18) 3190-1287





Governo do Município de Buritama

Paço Municipal “Nésio Cardoso”

CNPJ. 44.435.121/0001-31



Governo do Município de Buritama

Paço Municipal “Nésio Cardoso”

CNPJ. 44.435.121/0001-31

Preposto

6.1.6 A Contratada designará formalmente o preposto da empresa, antes do início da prestação dos serviços, indicando no instrumento os poderes e deveres em relação à execução do objeto contratado.

6.1.7 A Contratada deverá manter preposto da empresa no local da execução do objeto durante o período de execução da obra.

6.1.8 A Contratante poderá recusar, desde que justificadamente, a indicação ou a manutenção do preposto da empresa, hipótese em que a Contratada designará outro para o exercício da atividade.

Fiscalização

6.1.9 A execução do contrato deverá ser acompanhada e fiscalizada pelo(s) fiscal(is) do contrato, ou pelos respectivos substitutos (Lei nº 14.133, de 2021, art. 117, caput).

Fiscalização Técnica

6.1.10 O fiscal técnico do contrato acompanhará a execução do contrato, para que sejam cumpridas todas as condições estabelecidas no contrato, de modo a assegurar os melhores resultados para a Administração. (Decreto nº 11.246, de 2022, art. 22, VI);

6.1.11 O fiscal técnico do contrato anotará no histórico de gerenciamento do contrato todas as ocorrências relacionadas à execução do contrato, com a descrição do que for necessário para a regularização das faltas ou dos defeitos observados. (Lei nº 14.133, de 2021, art. 117, §1º e Decreto nº 11.246, de 2022, art. 22, II);

6.1.12 Identificada qualquer inexecução ou irregularidade, o fiscal técnico do contrato emitirá notificações para a correção da execução do contrato, determinando prazo para a correção. (Decreto nº 11.246, de 2022, art. 22, III);

6.1.13 O fiscal técnico do contrato informará ao gestor do contrato, em tempo hábil, a situação que demandar decisão ou adoção de medidas que ultrapassem sua competência, para que adote as medidas necessárias e saneadoras, se for o caso. (Decreto nº 11.246, de 2022, art. 22, IV);

6.1.14 No caso de ocorrências que possam inviabilizar a execução do contrato nas datas aprezadas, o fiscal técnico do contrato comunicará o fato imediatamente ao gestor do contrato. (Decreto nº 11.246, de 2022, art. 22, V);

6.1.15 O fiscal técnico do contrato comunicará ao gestor do contrato, em tempo hábil, o término do contrato sob sua responsabilidade, com vistas à tempestiva renovação ou à prorrogação contratual (Decreto nº 11.246, de 2022, art. 22, VII).

Fiscalização Administrativa

6.1.16 O fiscal administrativo do contrato verificará a manutenção das condições de habilitação da contratada, acompanhará o empenho, o pagamento, as garantias, as glosas e a formalização de apostilamento e termos aditivos, solicitando quaisquer documentos comprobatórios pertinentes, caso necessário (Art. 23, I e II, do Decreto nº 11.246, de 2022).

6.1.17 Caso ocorra descumprimento das obrigações contratuais, o fiscal administrativo do contrato atuará tempestivamente na solução do problema, reportando ao gestor do contrato para que tome as providências cabíveis, quando ultrapassar a sua competência; (Decreto nº 11.246, de 2022, art. 23, IV).

Gestor do Contrato

6.1.18 O gestor do contrato coordenará a atualização do processo de acompanhamento e fiscalização do contrato contendo todos os registros formais da execução no histórico de gerenciamento do contrato, a exemplo da ordem de serviço, do registro de ocorrências, das alterações e das prorrogações contratuais, elaborando relatório com vistas à verificação da necessidade de adequações

Avenida Frei Marcelo Manilla, nº. 700 - Bairro Centro - CEP 15.290-000 - Buritama - SP.

Fone (18) 3190-1287





Governo do Município de Buritama

Paço Municipal “Nésio Cardoso”

CNPJ. 44.435.121/0001-31



Governo do Município de Buritama

Paço Municipal “Nésio Cardoso”

CNPJ. 44.435.121/0001-31

do contrato para fins de atendimento da finalidade da administração. (Decreto nº 11.246, de 2022, art. 21, IV).

6.1.19 O gestor do contrato acompanhará os registros realizados pelos fiscais do contrato, de todas as ocorrências relacionadas à execução do contrato e as medidas adotadas, informando, se for o caso, à autoridade superior àquelas que ultrapassarem a sua competência. (Decreto nº 11.246, de 2022, art. 21, II).

6.1.20 O gestor do contrato acompanhará a manutenção das condições de habilitação da contratada, para fins de empenho de despesa e pagamento, e anotará os problemas que obstem o fluxo normal da liquidação e do pagamento da despesa no relatório de riscos eventuais. (Decreto nº 11.246, de 2022, art. 21, III).

6.1.21 O gestor do contrato emitirá documento comprobatório da avaliação realizada pelos fiscais técnico, administrativo e setorial quanto ao cumprimento de obrigações assumidas pelo contratado, com menção ao seu desempenho na execução contratual, baseado nos indicadores objetivamente definidos e aferidos, e a eventuais penalidades aplicadas, devendo constar do cadastro de atesto de cumprimento de obrigações. (Decreto nº 11.246, de 2022, art. 21, VIII).

6.1.22 O gestor do contrato tomará providências para a formalização de processo administrativo de responsabilização para fins de aplicação de sanções, a ser conduzido pela comissão de que trata o art. 158 da Lei nº 14.133, de 2021, ou pelo agente ou pelo setor com competência para tal, conforme o caso. (Decreto nº 11.246, de 2022, art. 21, X).

6.1.23 O gestor do contrato deverá elaborar relatório final com informações sobre a consecução dos objetivos que tenham justificado a contratação e eventuais condutas a serem adotadas para o aprimoramento das atividades da Administração. (Decreto nº 11.246, de 2022, art. 21, VI).

6.1.24 O gestor do contrato deverá enviar a documentação pertinente ao setor de contratos para a formalização dos procedimentos de liquidação e pagamento, no valor dimensionado pela fiscalização e gestão nos termos do contrato.

7. CRITÉRIOS DE MEDIÇÃO E PAGAMENTO

Do recebimento

7.1.1 Ao final de cada unidade de medida determinada, conforme previsto na planilha orçamentária, o Contratado apresentará a medição prévia dos serviços executados no período, por meio de planilha e memória de cálculo detalhada.

7.1.2 Uma etapa será considerada efetivamente concluída quando as unidades de medidas determinadas, estiverem executadas em sua totalidade.

7.1.3 O contratado também apresentará, a cada medição, os documentos comprobatórios da procedência legal dos produtos e subprodutos florestais utilizados naquela etapa da execução contratual, quando for o caso.

7.1.4 Os serviços serão recebidos provisoriamente, no prazo de 30 (trinta) dias, pelos fiscais técnico e administrativo, mediante termos detalhados, quando verificado o cumprimento das exigências de caráter técnico e administrativo. (Art. 140, I, a, da Lei nº 14.133 e Arts. 22, X e 23, X do Decreto nº 11.246, de 2022).

7.1.5 O prazo da disposição acima será contado do recebimento de comunicação de cobrança oriunda do contratado com a comprovação da prestação dos serviços a que se referem a parcela a ser paga.

7.1.6 O fiscal técnico do contrato realizará o recebimento provisório do objeto do contrato mediante termo detalhado que comprove o cumprimento das exigências de caráter técnico. (Art. 22, X, Decreto nº 11.246, de 2022).

Avenida Frei Marcelo Manilla, nº. 700 - Bairro Centro - CEP 15.290-000 - Buritama - SP.
Fone (18) 3190-1287



OBJETIVOS
DE DESENVOLVIMENTO
SUSTENTÁVEL



OBJETIVOS
DE DESENVOLVIMENTO
SUSTENTÁVEL



Governo do Município de Buritama

Paço Municipal “Nésio Cardoso”

CNPJ. 44.435.121/0001-31



Governo do Município de Buritama

Paço Municipal “Nésio Cardoso”

CNPJ. 44.435.121/0001-31

7.1.7 O fiscal administrativo do contrato realizará o recebimento provisório do objeto do contrato mediante termo detalhado que comprove o cumprimento das exigências de caráter administrativo. (Art. 23, X, Decreto nº 11.246, de 2022)

7.1.8 O fiscal setorial do contrato, quando houver, realizará o recebimento provisório sob o ponto de vista técnico e administrativo.

7.1.9 Para efeito de recebimento provisório, ao final de cada período de faturamento, o fiscal técnico do contrato irá apurar o resultado das avaliações da execução do objeto e, se for o caso, a análise do desempenho e qualidade da prestação dos serviços realizados em consonância com os indicadores previstos, que poderá resultar no redimensionamento de valores a serem pagos à contratada, registrando em relatório a ser encaminhado ao gestor do contrato.

7.1.10 Será considerado como ocorrido o recebimento provisório com a entrega do termo detalhado ou, em havendo mais de um a ser feito, com a entrega do último.

7.1.11 O Contratado fica obrigado a reparar, corrigir, remover, reconstruir ou substituir, às suas expensas, no todo ou em parte, o objeto em que se verificarem vícios, defeitos ou incorreções resultantes da execução ou materiais empregados, cabendo à fiscalização não atestar a última e/ou única medição de serviços até que sejam sanadas todas as eventuais pendências que possam vir a ser apontadas no Recebimento Provisório.

7.1.12 A fiscalização não efetuará o ateste da última e/ou única medição de serviços até que sejam sanadas todas as eventuais pendências que possam vir a ser apontadas no Recebimento Provisório. (Art. 119 c/c art. 140 da Lei nº 14133, de 2021)

7.1.13 O recebimento provisório também ficará sujeito, quando cabível, à conclusão de todos os testes de campo e à entrega dos Manuais e Instruções exigíveis.

7.1.14 Os serviços poderão ser rejeitados, no todo ou em parte, quando em desacordo com as especificações constantes neste Termo de Referência e na proposta, sem prejuízo da aplicação das penalidades.

7.1.15 Quando a fiscalização for exercida por um único servidor, o Termo Detalhado deverá conter o registro, a análise e a conclusão acerca das ocorrências na execução do contrato, em relação à fiscalização técnica e administrativa e demais documentos que julgar necessários, devendo encaminhá-los ao gestor do contrato para recebimento definitivo.

7.1.16 Os serviços serão recebidos definitivamente no prazo de 60 (sessenta) dias, contados do recebimento provisório, por servidor ou comissão designada pela autoridade competente, após a verificação da qualidade e quantidade do serviço e consequente aceitação mediante termo detalhado, obedecendo os seguintes procedimentos:

7.1.17 Emitir documento comprobatório da avaliação realizada pelos fiscais técnico, administrativo e setorial, quando houver, no cumprimento de obrigações assumidas pelo contratado, com menção ao seu desempenho na execução contratual, baseado em indicadores objetivamente definidos e aferidos, e a eventuais penalidades aplicadas, devendo constar do cadastro de ateste de cumprimento de obrigações, conforme regulamento (art. 21, VIII, Decreto nº 11.246, de 2022).

7.1.18 Realizar a análise dos relatórios e de toda a documentação apresentada pela fiscalização e, caso haja irregularidades que impeçam a liquidação e o pagamento da despesa, indicar as cláusulas contratuais pertinentes, solicitando à CONTRATADA, por escrito, as respectivas correções;

7.1.19 Emitir Termo Detalhado para efeito de recebimento definitivo dos serviços prestados, com base nos relatórios e documentações apresentadas; e

7.1.20 Comunicar a empresa para que emita a Nota Fiscal ou Fatura, com o valor exato dimensionado pela fiscalização.

Avenida Frei Marcelo Manilla, nº. 700 - Bairro Centro - CEP 15.290-000 - Buritama - SP.
Fone (18) 3190-1287



OBJETIVOS
DESENVOLVIMENTO
SUSTENTÁVEL



OBJETIVOS
DESENVOLVIMENTO
SUSTENTÁVEL



Governo do Município de Buritama

Paço Municipal “Nésio Cardoso”

CNPJ. 44.435.121/0001-31



Governo do Município de Buritama

Paço Municipal “Nésio Cardoso”

CNPJ. 44.435.121/0001-31

7.1.21 Enviar a documentação pertinente ao setor de contratos para a formalização dos procedimentos de liquidação e pagamento, no valor dimensionado pela fiscalização e gestão.

7.1.22 No caso de controvérsia sobre a execução do objeto, quanto à dimensão, qualidade e quantidade, deverá ser observado o teor do [art. 143 da Lei nº 14.133, de 2021](#), comunicando-se à empresa para emissão de Nota Fiscal no que pertine à parcela incontroversa da execução do objeto, para efeito de liquidação e pagamento.

7.1.23 Nenhum prazo de recebimento ocorrerá enquanto pendente a solução, pelo contratado, de inconsistências verificadas na execução do objeto ou no instrumento de cobrança.

7.1.24 O recebimento provisório ou definitivo não excluirá a responsabilidade civil pela solidez e pela segurança do serviço nem a responsabilidade ético-profissional pela perfeita execução do contrato.

Liquidação

7.1.25 Recebida a Nota Fiscal ou documento de cobrança equivalente, correrá o prazo de dez dias úteis para fins de liquidação, na forma desta seção, prorrogáveis por igual período.

7.1.26 O prazo de que trata o item anterior será reduzido à metade, mantendo-se a possibilidade de prorrogação, nos casos de contratações decorrentes de despesas cujos valores não ultrapassem o limite de que trata o inciso II do art. 75 da Lei nº 14.133, de 2021

7.1.27 Para fins de liquidação, o setor competente deve verificar se a Nota Fiscal ou Fatura apresentada expressa os elementos necessários e essenciais do documento, tais como:

- o prazo de validade;
- a data da emissão;
- os dados do contrato e do órgão contratante;
- o período respectivo de execução do contrato;
- o valor a pagar; e
- eventual destaque do valor de retenções tributárias cabíveis.

7.1.28 Havendo erro na apresentação da Nota Fiscal/Fatura, ou circunstância que impeça a liquidação da despesa, esta ficará sobrestada até que o contratado providencie as medidas saneadoras, reiniciando-se o prazo após a comprovação da regularização da situação, sem ônus à contratante;

7.1.29 A Nota Fiscal ou Fatura deverá ser obrigatoriamente acompanhada da comprovação da regularidade fiscal, constatada por meio de consulta *on-line* ao SICAF ou, na impossibilidade de acesso ao referido Sistema, mediante consulta aos sítios eletrônicos oficiais ou à documentação mencionada no art. 68 da Lei nº 14.133/2021.

7.1.30 A Administração deverá realizar consulta ao SICAF para: a) verificar a manutenção das condições de habilitação exigidas no edital; b) identificar possível razão que impeça a participação em licitação, no âmbito do órgão ou entidade; proibição de contratar com o Poder Público, bem como ocorrências impeditivas indiretas.

7.1.31 Constatando-se, junto ao SICAF, a situação de irregularidade do contratado, será providenciada sua notificação, por escrito, para que, no prazo de 5 (cinco) dias úteis, regularize sua situação ou, no mesmo prazo, apresente sua defesa. O prazo poderá ser prorrogado uma vez, por igual período, a critério do contratante.

7.1.32 Não havendo regularização ou sendo a defesa considerada improcedente, o contratante deverá comunicar aos órgãos responsáveis pela fiscalização da regularidade fiscal quanto à inadimplência do contratado, bem como quanto à existência de pagamento a ser efetuado, para que sejam acionados os meios pertinentes e necessários para garantir o recebimento de seus créditos.

Avenida Frei Marcelo Manilla, nº. 700 - Bairro Centro - CEP 15.290-000 - Buritama - SP.
Fone (18) 3190-1287





Governo do Município de Buritama

Paço Municipal “Nésio Cardoso”

CNPJ. 44.435.121/0001-31



Governo do Município de Buritama

Paço Municipal “Nésio Cardoso”

CNPJ. 44.435.121/0001-31

7.1.33 Persistindo a irregularidade, o contratante deverá adotar as medidas necessárias à rescisão contratual nos autos do processo administrativo correspondente, assegurada ao contratado a ampla defesa.

7.1.34 Havendo a efetiva execução do objeto, os pagamentos serão realizados normalmente, até que se decida pela rescisão do contrato, caso o contratado não regularize sua situação junto ao SICAF.

Prazo de pagamento

7.1.35 O pagamento será efetuado no prazo máximo de até trinta dias, contados da finalização da liquidação da despesa, conforme seção anterior.

7.1.36 No caso de atraso pelo Contratante, os valores devidos ao contratado serão atualizados monetariamente entre o termo final do prazo de pagamento até a data de sua efetiva realização, mediante aplicação do índice IPCA de correção monetária.

Forma de pagamento

7.1.37 O pagamento será realizado através de ordem bancária, para crédito em banco, agência e conta corrente indicados pelo contratado.

7.1.38 Será considerada data do pagamento o dia em que constar como emitida a ordem bancária para pagamento.

7.1.39 Quando do pagamento, será efetuada a retenção tributária prevista na legislação aplicável.

7.1.40 Independentemente do percentual de tributo inserido na planilha, quando houver, serão retidos na fonte, quando da realização do pagamento, os percentuais estabelecidos na legislação vigente.

7.1.41 O contratado regularmente optante pelo Simples Nacional, nos termos da Lei Complementar nº 123, de 2006, não sofrerá a retenção tributária quanto aos impostos e contribuições abrangidos por aquele regime. No entanto, o pagamento ficará condicionado à apresentação de comprovação, por meio de documento oficial, de que faz jus ao tratamento tributário favorecido previsto na referida Lei Complementar.

8. FORMA E CRITÉRIOS DE SELEÇÃO DO FORNECEDOR E REGIME DE EXECUÇÃO

8.1.1 O fornecedor será selecionado por meio da realização de procedimento de LICITAÇÃO, na modalidade CONCORRÊNCIA, sob a forma ELETRÔNICA, com adoção do critério de julgamento pelo MENOR PREÇO GLOBAL, modo de disputa ABERTO/FECHADO.

Regime de execução

8.1.2 O regime de execução do contrato será EMPREITADA POR PREÇO UNITÁRIO.

Crítérios de aceitabilidade de preços

8.1.3 O critério de aceitabilidade de preços será o valor global estimado para a contratação.

8.1.4 Valor global: conforme valor estimado de planilha orçamentária **R\$ 917.871,99**.

8.1.5 O intervalo mínimo de diferença de valores ou percentuais entre os lances, que incidirá tanto em relação aos lances intermediários quanto em relação à proposta que cobrir a melhor oferta deverá ser de R\$ 200,00 (Duzentos reais), ou a valor estabelecido pelo pregoeiro, previamente comunicada às licitantes.

Exigências de habilitação

8.1.6 Para fins de habilitação, deverá o licitante comprovar os seguintes requisitos:

Avenida Frei Marcelo Manilla, nº. 700 - Bairro Centro - CEP 15.290-000 - Buritama - SP,
Fone (18) 3190-1287





Governo do Município de Buritama

Paço Municipal “Nésio Cardoso”

CNPJ. 44.435.121/0001-31



Governo do Município de Buritama

Paço Municipal “Nésio Cardoso”

CNPJ. 44.435.121/0001-31

Habilitação jurídica

8.1.7 **Pessoa física:** cédula de identidade (RG) ou documento equivalente que, por força de lei, tenha validade para fins de identificação em todo o território nacional;

8.1.8 **Empresário individual:** inscrição no Registro Público de Empresas Mercantis, a cargo da Junta Comercial da respectiva sede;

8.1.9 **Microempreendedor Individual - MEI:** Certificado da Condição de Microempreendedor Individual - CCMEI, cuja aceitação ficará condicionada à verificação da autenticidade no site <https://www.gov.br/empresas-e-negocios/pt-br/empreendedor>;

8.1.10 **Sociedade empresária, sociedade limitada unipessoal – SLU ou sociedade identificada como empresa individual de responsabilidade limitada - EIRELI:** inscrição do ato constitutivo, estatuto ou contrato social no Registro Público de Empresas Mercantis, a cargo da Junta Comercial da respectiva sede, acompanhada de documento comprobatório de seus administradores;

8.1.11 **Sociedade empresária estrangeira:** portaria de autorização de funcionamento no Brasil, publicada no Diário Oficial da União e arquivada na Junta Comercial da unidade federativa onde se localizar a filial, agência, sucursal ou estabelecimento, a qual será considerada como sua sede, conforme Instrução Normativa DRE/ME nº 77, de 18 de março de 2020.

8.1.12 **Sociedade simples:** inscrição do ato constitutivo no Registro Civil de Pessoas Jurídicas do local de sua sede, acompanhada de documento comprobatório de seus administradores;

8.1.13 **Filial, sucursal ou agência de sociedade simples ou empresária:** inscrição do ato constitutivo da filial, sucursal ou agência da sociedade simples ou empresária, respectivamente, no Registro Civil das Pessoas Jurídicas ou no Registro Público de Empresas Mercantis onde opera, com averbação no Registro onde tem sede a matriz

8.1.14 **Sociedade cooperativa:** ata de fundação e estatuto social, com a ata da assembleia que o aprovou, devidamente arquivado na Junta Comercial ou inscrito no Registro Civil das Pessoas Jurídicas da respectiva sede, além do registro de que trata o art. 107 da Lei nº 5.764, de 16 de dezembro 1971.

8.1.15 Os documentos apresentados deverão estar acompanhados de todas as alterações ou da consolidação respectiva.

Habilitação fiscal, social e trabalhista

8.1.16 **Prova de inscrição no Cadastro Nacional de Pessoas Jurídicas ou no Cadastro de Pessoas Físicas, conforme o caso;**

8.1.17 **Prova de regularidade fiscal perante a Fazenda Nacional, mediante apresentação de certidão expedida conjuntamente pela Secretaria da Receita Federal do Brasil (RFB) e pela Procuradoria-Geral da Fazenda Nacional (PGFN), referente a todos os créditos tributários federais e à Dívida Ativa da União (DAU) por elas administrados, inclusive aqueles relativos à Seguridade Social, nos termos da Portaria Conjunta nº 1.751, de 02 de outubro de 2014, do Secretário da Receita Federal do Brasil e da Procuradora-Geral da Fazenda Nacional;**

8.1.18 **Prova de regularidade com o Fundo de Garantia do Tempo de Serviço (FGTS);**

8.1.19 **Prova de inexistência de débitos inadimplidos perante a Justiça do Trabalho, mediante a apresentação de certidão negativa ou positiva com efeito de negativa, nos termos do Título VII-A da Consolidação das Leis do Trabalho, aprovada pelo Decreto-Lei nº 5.452, de 1º de maio de 1943;**

8.1.20 **Prova de inscrição no cadastro de contribuintes Municipal relativo ao domicílio ou sede do fornecedor, pertinente ao seu ramo de atividade e compatível com o objeto contratual;**

Avenida Frei Marcelo Manilla, nº. 700 - Bairro Centro - CEP 15.290-000 - Buritama - SP.
Fone (18) 3190-1287



OBJETIVOS
DE DESENVOLVIMENTO
SUSTENTÁVEL



Governo do Município de Buritama

Paço Municipal “Nésio Cardoso”

CNPJ. 44.435.121/0001-31



Governo do Município de Buritama

Paço Municipal “Nésio Cardoso”

CNPJ. 44.435.121/0001-31

8.1.21 Prova de regularidade com a Fazenda Municipal do domicílio ou sede do fornecedor, relativa à atividade em cujo exercício contrata ou concorre;

8.1.22 Caso o fornecedor seja considerado isento dos tributos relacionados ao objeto contratual, deverá comprovar tal condição mediante a apresentação de declaração da Fazenda respectiva do seu domicílio ou sede, ou outra equivalente, na forma da lei.

8.1.23 O fornecedor enquadrado como microempreendedor individual que pretenda auferir os benefícios do tratamento diferenciado previstos na Lei Complementar n. 123, de 2006, estará dispensado da prova de inscrição nos cadastros de contribuintes estadual e municipal.

Qualificação Econômico-Financeira

8.1.24 certidão negativa de insolvência civil expedida pelo distribuidor do domicílio ou sede do licitante, caso se trate de pessoa física, desde que admitida a sua participação na licitação (art. 5º, inciso II, alínea “c”, da Instrução Normativa Seges/ME nº 116, de 2021), ou de sociedade simples;

8.1.25 certidão negativa de falência expedida pelo distribuidor da sede do fornecedor - Lei nº 14.133, de 2021, art. 69, *caput*, inciso II);

Qualificação Técnica

8.1.26 Declaração de que o licitante tomou conhecimento de todas as informações e das condições locais para o cumprimento das obrigações objeto da licitação;

8.1.27 A declaração acima poderá ser substituída por declaração formal assinada pelo responsável técnico do licitante acerca do conhecimento pleno das condições e peculiaridades da contratação.

8.1.28 Registro ou inscrição da empresa na entidade profissional competente da Pessoa Jurídica Licitante junto ao CREA (Conselho Regional de Engenharia e Agronomia) competente ou CAU (Conselho de Arquitetura e Urbanismo) competente, em plena validade.

8.1.29 Sociedades empresárias estrangeiras atenderão à exigência por meio da apresentação, no momento da assinatura do contrato, da solicitação de registro perante a entidade profissional competente no Brasil.

8.1.30 Apresentação do(s) profissional(is) abaixo indicado(s), devidamente registrado(s) no conselho profissional competente, detentor de atestado de responsabilidade técnica por execução de obra ou serviço de características semelhantes.

8.1.31 Para o Engenheiro Civil e/ou Arquiteto:

8.1.31.1 Fornecimento e montagem de estrutura em aço ASTM36, sem pintura, conforme subitem 6.1 da planilha orçamentária = 4.641,40 kg (quantitativo equivalente a 50% do total previsto no subitem retro citado);

8.1.31.2 Concreto usinado, conforme referência dos subitens 2.3.6; 3.1.4; 3.2.4; 12.4 da planilha orçamentária = 54,45 Kg (quantitativo equivalente a 50% do total previsto nos subitens retro citado).

8.1.31.3 Armadura em tela soldada de aço, conforme referências dos itens 2.3.5; 12.3 da Planilha Orçamentária = 1.503,27 Kg (quantitativo equivalente a 50% do total previsto no subitem retro citado);

8.1.31.4 Telha de barro, conforme referência do subitem 6.2 da planilha Orçamentária = 194,52 m² (quantitativo equivalente a 50% do total previsto no subitem retro citado).

Avenida Frei Marcelo Manilla, nº. 700 - Bairro Centro - CEP 15.290-000 - Buritama - SP.
Fone (18) 3190-1287





Governo do Município de Buritama

Paço Municipal “Nésio Cardoso”

CNPJ. 44.435.121/0001-31



Governo do Município de Buritama

Paço Municipal “Nésio Cardoso”

CNPJ. 44.435.121/0001-31

8.1.32 O(s) profissional(is) indicado(s) na forma supra deverá(ão) participar da obra ou serviço objeto do contrato, e será admitida a sua substituição por profissionais de experiência equivalente ou superior, desde que aprovada pela Administração.

8.1.33 Comprovação que a licitante possui qualificação técnica-operacional mínima para execução de serviço de complexidade tecnológica e operacional equivalente ou superior com o objeto desta contratação, ou com o item pertinente, por meio da apresentação de certidões ou atestados, por pessoas jurídicas de direito público ou privado, ou regulamente emitido(s) pelo conselho profissional competente, quando for o caso.

8.1.33.1 Para fins da comprovação de que trata este subitem, os atestados deverão dizer respeito a contratos executados com as seguintes características mínimas:

8.1.33.1.1 Fornecimento e montagem de estrutura em aço ASTM36, sem pintura, conforme subitem 6.1 da planilha orçamentária = 4.641,40 kg (quantitativo equivalente a 50% do total previsto no subitem retro citado);

8.1.33.1.2 Concreto usinado, conforme referência dos subitens 2.3.6; 3.1.4; 3.2.4; 12.4 da planilha orçamentária = 54,45 Kg (quantitativo equivalente a 50% do total previsto nos subitens retro citado).

8.1.33.1.3 Armadura em tela soldada de aço, conforme referências dos itens 2.3.5; 12.3 da Planilha Orçamentária = 1.503,27 Kg (quantitativo equivalente a 50% do total previsto no subitem retro citado);

8.1.33.1.4 Telha de barro, conforme referência do subitem 6.2 da planilha Orçamentária = 194,52 m² (quantitativo equivalente a 50% do total previsto no subitem retro citado).

8.1.34 Os atestados de capacidade técnica poderão ser apresentados em nome da matriz ou da filial da empresa licitante.

8.1.35 O licitante disponibilizará todas as informações necessárias à comprovação da legitimidade dos atestados, apresentando, quando solicitado pela Administração, cópia do contrato que deu suporte à contratação, endereço atual da contratante e local em que foi executado o objeto contratado, dentre outros documentos.

8.1.36 Indicação das instalações e do aparelhamento e do pessoal técnico adequados e disponíveis para a realização do objeto da licitação, bem como, da qualificação de cada um dos membros da equipe técnica que se responsabilizará pelos trabalhos.

8.1.37 Não será admitida a participação de cooperativas.

8.1.38 Para os consórcios terá acréscimo de 10% do valor exigido de licitante individual para a habilitação econômico-financeira.

9. ESTIMATIVAS DO VALOR DA CONTRATAÇÃO E DO REAJUSTE

9.1.1 O custo estimado total da contratação é de R\$ 917.871,99 (novecentos e dezessete mil oitocentos e setenta e um reais noventa e nove centavos), conforme planilha orçamentária baseada em projeto técnico;

9.1.2 No que refere-se ao reajuste da obra, conforme disposto na Lei 14.133/2024, Art. 25., § 7º, o índice de reajustamento de preço, em conformidade com a realidade de mercado dos respectivos insumos, sendo este o **IPCA**.

Avenida Frei Marcelo Manilla, nº. 700 - Bairro Centro - CEP 15.290-000 - Buritama - SP.
Fone (18) 3190-1287





Governo do Município de Buritama

Paço Municipal “Nésio Cardoso”

CNPJ. 44.435.121/0001-31



Governo do Município de Buritama

Paço Municipal “Nésio Cardoso”

CNPJ. 44.435.121/0001-31

10. ADEQUAÇÃO ORÇAMENTÁRIA

10.1.1 As despesas decorrentes da presente contratação correrão à conta de recursos específicos consignados na Lei Orçamentária Anual.

10.1.2 A contratação será atendida pelas seguintes dotações:

- I) Gestão/Unidade: Departamento de Turismo
- II) Fonte de Recursos: Tesouro
- III) Elemento de Despesa: 4.4.90.51.01.01
- IV) Classificação Funcional 23.695.0020-1.032
- V) Dotação: 399 – Tesouro (366.147,13);

- I) Gestão/Unidade: Departamento de Turismo
- II) Fonte de Recursos: Estado
- III) Elemento de Despesa: 4.4.90.51.18
- IV) Classificação Funcional 23.695.0020-1.032
- V) Dotação: 464 – Estado (571.081,63);

10.1.3 A dotação relativa aos exercícios financeiros subsequentes será indicada após aprovação da Lei Orçamentária respectiva e liberação dos créditos correspondentes, mediante apostilamento.

Buritama – SP, 24 de abril de 2024.

MARCIA
MARTINS:2762
5748898

Assinado de forma digital
por MARCIA
MARTINS:27625748898
Dados: 2024.05.13
16:02:31 -03'00'

Márcia Martins
Diretora do Departamento de Engenharia, Obras e Serviços Públicos
Engenheira Civil
CREA 50.694.904-33

Avenida Frei Marcelo Manilla, nº. 700 - Bairro Centro - CEP 15.290-000 - Buritama - SP,
Fone (18) 3190-1287





Governo do Município de Buritama

Paço Municipal “Nésio Cardoso”

CNPJ. 44.435.121/0001-31

ANEXO II

MINUTA DO CONTRATO¹² N°. /2024

PROCESSO LICITATÓRIO N°. 32/2024 - DMCLGC-GMB

EDITAL DE LICITAÇÃO N°. 05/2024

CONCORRÊNCIA NA FORMA ELETRÔNICA N°. 05/2024

O **GOVERNO DO MUNICÍPIO DE BURITAMA**, inscrito no CNPJ/MF sob n°. 44.435.121/0001-31, por meio do seu DEPARTAMENTO MUNICIPAL DE COMPRAS, LICITAÇÕES E GESTÃO DE CONTRATOS, localizado na Rua Maria Florinda, n°. 1463, Bairro Centro, em Buritama, Estado de São Paulo, neste ato representado pelo **PREFEITO MUNICIPAL**, doravante denominado **CONTRATANTE**, e do outro lado, a Pessoa Jurídica abaixo qualificada, representada por seu **REPRESENTANTE LEGAL** também abaixo qualificado, doravante denominada **CONTRATADA**:

QUALIFICAÇÃO - PESSOA JURÍDICA:

Razão Social:	
C.N.P.J.:	
Inscrição Estadual:	
Inscrição Municipal:	
Endereço:	
Bairro:	
CEP:	
Cidade - UF:	
Telefone:	
E-mail:	

QUALIFICAÇÃO - REPRESENTANTE LEGAL DA PESSOA JURÍDICA:

Nome:	
C.I.(RG):	
CPF:	
Estado Civil:	
Endereço:	
Bairro:	
CEP:	
Cidade - UF:	
Telefone:	
E-mail:	

tem entre si JUSTO e CONTRATADO, o presente instrumento de CONTRATO, mediante as cláusulas e condições seguintes, que mútua e reciprocamente aceitam e se obrigam:

CLÁUSULA PRIMEIRA - OBJETO - ([Inciso I do Artigo 92 da Lei Federal nº. 14.133, de 01-04-2021](#))

1.1. CONTRATAÇÃO DE EMPREITADA PARA CONSTRUÇÃO DE QUIOSQUE PARA IMPLANTAÇÃO DE LANCHONETE E BANHEIROS COM ACESSIBILIDADE NO PARQUE TURÍSTICO “JOÃO SIMÃO GARCIA” NO MUNICÍPIO DE BURITAMA-S.P., A SER EXECUTADA DE ACORDO COM OS TERMOS, CONDIÇÕES, QUANTIDADES E ESPECIFICAÇÕES CONSTANTES DESTES CONTRATOS E DO EDITAL DE LICITAÇÃO DA CONCORRÊNCIA NA FORMA ELETRÔNICA N°. 05/2024 E DE SEUS ANEXOS, ESPECIALMENTE DOS DOCUMENTOS QUE COMPÕE O ANEXO I.

¹² Conforme modelo disponibilizado pela Advocacia-Geral da União (Câmara Nacional de Modelos de Licitações e Contratos da Consultoria-Geral da União - Atualização: Maio/2023 - Termo de Contrato modelo para Concorrência na forma Eletrônica - Lei nº. 14.133, de 2021 - Aprovado pela Secretaria de Gestão e Inovação - Identidade visual pela Secretaria de Gestão e Inovação) / Conformidade: Inciso IV do Artigo 19 da Lei Federal nº. 14.133, de 01-04-2021 / Observação: adaptado para atender o Governo do Município de Buritama.

EDITAL DE LICITAÇÃO N°. 05/2024	PROCESSO LICITATÓRIO N°. 32/2024 - DMCLGC-GMB	CONCORRÊNCIA NA FORMA ELETRÔNICA N°. 05/2024
---------------------------------	---	--

DEPARTAMENTO MUNICIPAL DE COMPRAS, LICITAÇÕES E GESTÃO DE CONTRATOS

Rua Maria Florinda, n°. 1463 - Bairro Centro - CEP. 15.290-000 - Buritama - S.P.

Telefone (18) 3190-1287



OBJETIVOS
DESENVOLVIMENTO
SUSTENTÁVEL



Governo do Município de Buritama

Paço Municipal “Nésio Cardoso”

CNPJ. 44.435.121/0001-31

1.1.1. Os preços respectivamente constantes da Planilha de Orçamento (Orçamento Base Para Licitação) e do Cronograma Físico Financeiro que compõe o Anexo I do Edital de Licitação da Concorrência na forma Eletrônica nº. 05/2024, são referenciais para se chegar ao valor estimado do objeto licitatório e não para a execução do objeto contratual, portanto, além dos fins a que se destinam, os referidos documentos, foram observados e utilizados pela Contratada, como referência para apresentação de PROPOSTA ao Contratante.

1.1.2. Vinculação ([Incisos II do Artigo 92 da Lei Federal nº. 14.133, de 01-04-2021](#))

1.1.2.1. No que for pertinente, compatível e aplicável, a contratação de que trata este Instrumento Contratual vincula-se ao Processo Licitatório nº. 32/2024-DMCLGC-GMB; ao Edital de Licitação da Concorrência na forma Eletrônica nº. 05/2024 e seus Anexos, especialmente aos documentos que compõe o Anexo I, principalmente ao Termo de Referência e ao **TERMO DE CONVÊNIO Nº. 074/2023**, celebrado entre o **ESTADO DE SÃO PAULO**, pela **SECRETARIA DE TURISMO E VIAGENS** e o **MUNICÍPIO DE BURITAMA, OBJETIVANDO A TRANSFERÊNCIA DE RECURSOS FINANCEIROS DO FUNDO DE MELHORIAS DOS MUNICÍPIOS TURÍSTICOS PARA CONSTRUÇÃO DE QUIOSQUE PARA IMPLANTAÇÃO DE LANCHONETE E BANHEIROS COM ACESSIBILIDADE NO PARQUE TURÍSTICO JOÃO SIMÃO GARCIA**; bem como, à PROPOSTA final da Contratada (complementada e detalhada por Planilha Orçamentária, Cronograma Físico Financeiro e Planilha Demonstrativa da Composição do BDI); aos termos da Lei Federal nº. 14.133, de 01-04-2021, da Lei Complementar Federal nº. 123, de 14-12-2006 e suas alterações e das demais legislações / normatizações aplicáveis conforme dispõe o Artigo 187¹³ da referida Lei Federal nº. 14.133/01-04-2021 e o Decreto Municipal nº. 4.937¹⁴, DE 05-02-2024.

1.1.3. Regime de Execução ([Inciso IV do Artigo 92 da Lei Federal nº. 14.133, de 01-04-2021](#))

1.1.3.1. A contratação de que trata o subitem 1.1. deste Contrato será executada de forma **INDIRETA** no regime de **EMPREITADA POR PREÇO UNITÁRIO**¹⁵, em conformidade com Lei Federal nº. 14.133, de 01-04-2021 e de acordo com os termos, condições, quantidades e especificações constantes deste Instrumento Contratual e do Edital de Licitação da Concorrência Pública nº. 05/2024 e de seus Anexos, especialmente dos documentos que compõe o Anexo I.

CLÁUSULA SEGUNDA - VIGÊNCIA E PRORROGAÇÃO

2.1. Em conformidade com o subitem 1.3. do Termo de Referência anexado no Anexo I do Edital de Licitação da Concorrência na forma Eletrônica nº. 05/2024, o prazo de vigência da contratação de que trata este Contrato é de 12 (doze) meses, contados da emissão da ordem de serviço, na forma do Artigo 105 da Lei Federal nº. 14.133, de 01-04-2021. O prazo de vigência retro citado poderá ser prorrogado em conformidade com a referida Lei Federal nº. 14.133/2021.

2.2. O prazo de vigência será automaticamente prorrogado, independentemente de termo aditivo, quando o objeto contratado não for concluído no período estabelecido no subitem 2.1., ressalvadas as providências cabíveis no caso de culpa do contratado, previstas neste instrumento.

2.3. Se necessário o prazo de vigência deste Contrato poderá também ser prorrogado para atender a **Cláusula Nona** do **TERMO DE CONVÊNIO Nº. 074/2023**, celebrado entre o **ESTADO DE SÃO PAULO**, pela **SECRETARIA DE TURISMO E VIAGENS** e o **MUNICÍPIO DE BURITAMA, OBJETIVANDO A TRANSFERÊNCIA DE RECURSOS FINANCEIROS DO FUNDO DE MELHORIAS DOS MUNICÍPIOS TURÍSTICOS PARA CONSTRUÇÃO**

¹³ Art. 187. Os Estados, o Distrito Federal e os Municípios poderão aplicar os regulamentos editados pela União para execução desta Lei.

¹⁴ Dispõe quanto à aplicação dos regulamentos da União para a execução da Lei Federal nº. 14.133, de 1º de Abril de 2021, no âmbito da Administração Pública do Município de Buritama/SP.

¹⁵ Conforme estabelecido no subitem 8.1.2. do Termo de Referência anexado no Anexo I deste Edital.

EDITAL DE LICITAÇÃO Nº. 05/2024	PROCESSO LICITATÓRIO Nº. 32/2024 - DMCLGC-GMB	CONCORRÊNCIA NA FORMA ELETRÔNICA Nº. 05/2024
---------------------------------	---	--

DEPARTAMENTO MUNICIPAL DE COMPRAS, LICITAÇÕES E GESTÃO DE CONTRATOS

Rua Maria Florinda, nº. 1463 - Bairro Centro - CEP. 15.290-000 - Buritama - S.P.

Telefone (18) 3190-1287



OBJETIVOS
DE DESENVOLVIMENTO
SUSTENTÁVEL



Governo do Município de Buritama

Paço Municipal “Nésio Cardoso”

CNPJ. 44.435.121/0001-31

DE QUIOSQUE PARA IMPLANTAÇÃO DE LANCHONETE E BANHEIROS COM ACESSIBILIDADE NO PARQUE TURÍSTICO JOÃO SIMÃO GARCIA; anexado de forma digitalizada no Anexo I do Edital de Licitação da Concorrência na forma Eletrônica nº. 05/2024, e de forma impressa no Processo Licitatório nº. 32/2024-DMCLGC/GMB.

2.4. O prazo de execução do objeto contratual e o prazo de vigência deste Contrato são distintos e deverão ser cumpridos conforme estabelecido neste Instrumento Contratual e respectivamente no Cronograma Físico Financeiro e no Termo de Referência, anexados no Anexo I do Edital de Licitação da Concorrência na forma Eletrônica nº. 05/2024.

2.5. A Contratada não tem direito subjetivo à prorrogação contratual.

2.6. A prorrogação deste Contrato deverá ser promovida mediante celebração de termo aditivo.

2.7. Nas eventuais prorrogações contratuais, os custos não renováveis já pagos ou amortizados ao longo do primeiro período de vigência da contratação deverão ser reduzidos ou eliminados como condição para a renovação.

2.8. O contrato não poderá ser prorrogado quando o contratado tiver sido penalizado nas sanções de declaração de inidoneidade ou impedimento de licitar e contratar com poder público, observadas as abrangências de aplicação.

CLÁUSULA TERCEIRA - MODELOS DE EXECUÇÃO E GESTÃO CONTRATUAL - (Incisos IV, VII e VIII do Artigo 92 da Lei Federal nº. 14.133, de 01-04-2021)

3.1. O regime de execução contratual, os modelos de gestão e de execução, assim como os prazos e condições de conclusão, entrega, observação e recebimento do objeto, constam no **TERMO DE REFERÊNCIA** anexado no Anexo I do Edital de Licitação da Concorrência na forma Eletrônica nº. 05/2024, sobre o qual se encontra vinculado a este Contrato.

CLÁUSULA QUARTA - SUBCONTRATAÇÃO

4.1. De acordo com o disposto no subitem 4.1.14. do TERMO DE REFERÊNCIA anexado no Anexo I do Edital de Licitação da Concorrência na forma Eletrônica nº. 05/2024, não é admitida a subcontratação do objeto contratual.

CLÁUSULA QUINTA - PREÇO - (Inciso V, Artigo 92 da lei Federal nº. 14.133, de 01-04-2021)

5.1. O Valor Total Global da contratação de que trata este Instrumento Contratual é de R\$ (.....) com BDI incluso, obtido conforme resultado final da Concorrência na forma Eletrônica nº. 05/2024 - Processo Licitatório nº. 32/2024-DMCLGC/GMB.

5.2. No Valor Total Global consignado no subitem 5.1., estão incluídas todas as despesas ordinárias diretas e indiretas decorrentes da execução do objeto, inclusive tributos e/ou impostos, encargos sociais, trabalhistas, previdenciários, fiscais e comerciais incidentes, taxa de administração, frete, seguro e outros necessários ao cumprimento integral do objeto da contratação.

CLÁUSULA SEXTA - PAGAMENTO - (Incisos V e VI do Artigo 92 da Lei Federal nº. 14.133, de 01-04-2021)

6.1. O prazo para pagamento à Contratada e demais condições a ele referentes encontram-se definidos no **TERMO DE REFERÊNCIA** anexado no Anexo I do Edital de Licitação da Concorrência na forma Eletrônica nº. 05/2024, o qual este Contrato se encontra vinculado.

EDITAL DE LICITAÇÃO Nº. 05/2024	PROCESSO LICITATÓRIO Nº. 32/2024 - DMCLGC-GMB	CONCORRÊNCIA NA FORMA ELETRÔNICA Nº. 05/2024
---------------------------------	---	--

DEPARTAMENTO MUNICIPAL DE COMPRAS, LICITAÇÕES E GESTÃO DE CONTRATOS
Rua Maria Florinda, nº. 1463 - Bairro Centro - CEP. 15.290-000 - Buritama - S.P.
Telefone (18) 3190-1287



OBJETIVOS
DE DESENVOLVIMENTO
SUSTENTÁVEL



Governo do Município de Buritama

Paço Municipal “Nésio Cardoso”

CNPJ. 44.435.121/0001-31

CLÁUSULA SÉTIMA - REAJUSTE - (Inciso V do Artigo 92 da Lei Federal nº. 14.133, de 01-04-2021)

7.1. Em obediência ao prazo e ao regime estabelecido para execução do objeto contratual, conforme documentos anexados no Anexo I do Edital de Licitação da Concorrência na forma Eletrônica nº. 05/2024, os preços inicialmente contratados são fixos e irrevogáveis. Eventual reajuste / repactuação / equilíbrio econômico financeiro sobre a contratação de que trata este Contrato, será aplicável desde que em conformidade com lei, especialmente a Lei Federal nº. 14.133, de 01-04-2021 e suas regulamentações.

7.2. O orçamento estimado pelo Contratante para fins licitatórios tem como base a Planilha de Orçamento anexada no Anexo I do Edital de Licitação da Concorrência na forma Eletrônica nº. 05/2024, notadamente elaborada conforme Indicadores de Preço e BDIs / Encargos nela respectivamente consignados, podendo ser utilizada para verificação de preços, no caso de eventual reajuste / repactuação / equilíbrio econômico financeiro na forma da Lei, juntamente com a(s) Planilha(s) apresentada(s) pela Contratada, com os respectivos valores (preços) adequados ao valor final da sua Proposta (devidamente detalhada com as Bonificações e Despesas Indiretas “BDI” / Encargos Sociais “ES”), em conformidade a retro citada Planilha de Orçamento (modelo referencial) elaborada pelo Contratante.

7.3. Se a Planilha de Orçamento mencionada no subitem 7.2. com seus respectivos indicadores de Preços e BDIs / Encargos, não puder mais ser utilizada como parâmetro para verificação de preços no caso de eventual reajuste / repactuação / equilíbrio econômico financeiro, será adotado em sua substituição, o que vier a ser determinado / aplicável pela legislação / normatização então em vigor.

7.4. Observado o disposto no subitem 7.3., na ausência de um instrumento de verificação de preços que substitui àquele inicialmente utilizado pelo Contratante, as partes contratadas elegerão por meio de Termo Aditivo, um novo instrumento para eventual reajustamento / repactuação / equilíbrio econômico financeiro; podendo ser utilizado, se for o caso, para atendimento do disposto no § 7º do Artigo 25 da Lei Federal nº. 14.133, de 01-04-2021, o IPCA, conforme indicado pelo Departamento Municipal de Engenharia, Obras e Serviços Públicos do Contratante, no subitem 9.1.2. do Termo de Referência anexado de forma digitalizada no Anexo I do Edital de Licitação da Concorrência na forma Eletrônica nº. 05/2024 e de forma impressa no Processo Licitatório nº. 32/2024-DMCLGC/GMB.

7.5. Eventual reajuste será realizado por apostilamento em conformidade com a Lei Federal nº. 14.133, de 01-04-2021.

CLÁUSULA OITAVA - OBRIGAÇÕES DO CONTRATANTE - (Inciso XIV do Artigo 92 da Lei Federal nº. 14.133, de 01-04-2021)

8.1. São obrigações do Contratante:

8.1.1. Exigir o cumprimento de todas as obrigações assumidas pela Contratada, de acordo com este Contrato e com o Edital de Licitação da Concorrência na forma Eletrônica nº. 05/2024 e seus respectivos anexos;

8.1.2. Receber o objeto no prazo e condições estabelecidas no Termo de Referência e nos demais documentos anexados no Anexo I do Edital de Licitação da Concorrência na forma Eletrônica nº. 05/2024;

8.1.3. Notificar a Contratada por escrito da ocorrência de eventuais imperfeições, falhas ou irregularidades constatadas no curso da execução dos serviços, fixando prazo para a sua correção, certificando-se de que as soluções por ele propostas sejam as mais adequadas.

8.1.4. Notificar a Contratada, por escrito, sobre vícios, defeitos ou incorreções verificadas no objeto fornecido, para que seja por ela substituído, reparado ou corrigido, no total ou em parte, às suas expensas;

EDITAL DE LICITAÇÃO Nº. 05/2024	PROCESSO LICITATÓRIO Nº. 32/2024 - DMCLGC-GMB	CONCORRÊNCIA NA FORMA ELETRÔNICA Nº. 05/2024
---------------------------------	---	--

DEPARTAMENTO MUNICIPAL DE COMPRAS, LICITAÇÕES E GESTÃO DE CONTRATOS

Rua Maria Florinda, nº. 1463 - Bairro Centro - CEP. 15.290-000 - Buritama - S.P.

Telefone (18) 3190-1287



OBJETIVOS
DE DESENVOLVIMENTO
SUSTENTÁVEL



Governo do Município de Buritama

Paço Municipal “Nésio Cardoso”

CNPJ. 44.435.121/0001-31

8.1.5. Acompanhar e fiscalizar a execução deste Contrato e o cumprimento das obrigações pela Contratada;

8.1.6. Comunicar a Contratada para emissão de Nota Fiscal no que se refere à parcela incontroversa da execução do objeto, para efeito de liquidação e pagamento, quando houver controvérsia sobre a execução do objeto, quanto à dimensão, qualidade e quantidade, conforme o [Artigo 143 da Lei Federal nº. 14.133, de 01-04-2021](#);

8.1.7. Efetuar o pagamento à Contratada do valor correspondente à execução do objeto, no prazo, forma e condições estabelecidos neste Contrato, no Termo de Referência e demais documentos anexados no Anexo I do Edital de Licitação da Concorrência na forma Eletrônica nº. 05/2024;

8.1.8. Aplicar à Contratada as sanções previstas na Lei e neste Contrato;

8.1.9. Cientificar o órgão de representação judicial do Governo do Município de Buritama para adoção das medidas cabíveis quando do descumprimento de obrigações pela Contratada;

8.1.10. Explicitamente emitir decisão sobre todas as solicitações e reclamações relacionadas à execução deste Contrato, ressalvados os requerimentos manifestamente impertinentes, meramente protelatórios ou de nenhum interesse para a boa execução do Contrato¹⁶.

8.1.10.1. A Administração terá o prazo de 1 (um) mês a contar da data do protocolo do requerimento para decidir, admitida a prorrogação motivada, por igual período¹⁷.

8.1.11. Responder eventuais pedidos de reestabelecimento do equilíbrio econômico-financeiro feitos pelo contratado no prazo máximo de 1 (mês)¹⁸.

8.1.12. Notificar os emitentes das garantias quanto ao início de processo administrativo para apuração de descumprimento de cláusulas contratuais¹⁹.

8.1.13. Comunicar a Contratada na hipótese de posterior alteração do projeto pelo Contratante, no caso do [Artigo 93, §2º, da Lei Federal nº. 14.133, de 01-04-2021](#).

8.1.14. Fornecer por escrito as informações necessárias para o desenvolvimento dos serviços objeto do contrato.

8.1.15. Realizar avaliações periódicas da qualidade dos serviços, após seu recebimento.

8.1.16. Exigir da Contratado que providencie a "as built", elaborada pelo responsável por sua execução, como condição indispensável para o recebimento definitivo do objeto, quando for o caso:

8.1.17. Arquivar, entre outros documentos, de projetos, "as built", especificações técnicas, orçamentos, termos de recebimento, contratos e aditamentos, relatórios de inspeções técnicas após o recebimento do serviço e notificações expedidas.

8.1.18. Assegurar que o ambiente de trabalho, inclusive seus equipamentos e instalações, apresentem condições adequadas ao cumprimento, pela Contratada, das normas de segurança e saúde no trabalho, quando o serviço for executado em suas dependências, ou em local por ela designado.

8.1.19. Não responder por quaisquer compromissos assumidos pela Contratada com terceiros, ainda que vinculados à execução deste Contrato, bem como por qualquer dano causado a terceiros em decorrência de ato da Contratada, de seus empregados, prepostos ou subordinados.

¹⁶ Conformidade: Artigo 123 da Lei Federal nº. 14.133, de 01-04-2021.

¹⁷ Conformidade: Parágrafo Único do Artigo 123 da Lei Federal nº. 14.133, de 01-04-2021.

¹⁸ Conformidade: Inciso XI do Artigo 92 da Lei Federal nº. 14.133, de 01-04-2021.

¹⁹ Conformidade: §4º do Artigo 137 da Lei Federal nº. 14.133, de 01-04-2021.

EDITAL DE LICITAÇÃO Nº. 05/2024	PROCESSO LICITATÓRIO Nº. 32/2024 - DMCLGC-GMB	CONCORRÊNCIA NA FORMA ELETRÔNICA Nº. 05/2024
---------------------------------	---	--

DEPARTAMENTO MUNICIPAL DE COMPRAS, LICITAÇÕES E GESTÃO DE CONTRATOS

Rua Maria Florinda, nº. 1463 - Bairro Centro - CEP. 15.290-000 - Buritama - S.P.

Telefone (18) 3190-1287



OBJETIVOS
DE DESENVOLVIMENTO
SUSTENTÁVEL



Governo do Município de Buritama

Paço Municipal “Nésio Cardoso”

CNPJ. 44.435.121/0001-31

8.20. Previamente à expedição da ordem de serviço, verificar pendências, liberar áreas e/ou adotar providências cabíveis para a regularidade do início da sua execução.

CLÁUSULA NONA - OBRIGAÇÕES DO CONTRATADO - (Incisos XIV, XVI e XVII do Artigo 92 da Lei Federal nº. 14.133, de 01-04-2021)

9.1. A Contratada deve cumprir todas as obrigações constantes deste Contrato e de seus anexos, bem como, todas as obrigações decorrentes dos documentos anexados no Anexo I do Edital de Licitação da Concorrência na forma Eletrônica nº. 05/2024, assumindo como exclusivamente seus, os riscos e as despesas decorrentes da boa e perfeita execução do objeto contratado, observando, ainda, as obrigações a seguir dispostas:

9.1.1. Manter Preposto aceito pela Administração no local do serviço para representá-la na execução deste Contrato;

9.1.1.1. A indicação ou a manutenção do Preposto da Contratada poderá ser recusada pelo Governo do Município de Buritama, desde que devidamente justificada, devendo a Contratada designar outro para o exercício da atividade.

9.1.2. Atender às determinações regulares emitidas pelo Fiscal deste Contrato ou Autoridade Superior (**Artigo 137, Inciso II da Lei Federal nº. 14.133, de 01-04-2021**) e prestar todos os esclarecimentos ou informações por eles solicitados;

9.1.3. Alocar os empregados necessários ao perfeito cumprimento das cláusulas deste Contrato, com habilitação e conhecimento adequados, fornecendo os materiais, equipamentos, ferramentas e utensílios demandados, cuja quantidade, qualidade e tecnologia deverão atender às recomendações de boa técnica e a legislação de regência;

9.1.4. Reparar, corrigir, remover, reconstruir ou substituir, às suas expensas, no total ou em parte, no prazo fixado pelo Fiscal do Contrato, os serviços nos quais se verificarem vícios, defeitos ou incorreções resultantes da execução ou dos materiais empregados;

9.1.5. Responsabilizar-se pelos vícios e danos decorrentes da execução do objeto contratado, de acordo com o **Código de Proteção e Defesa do Consumidor (Lei Federal nº. 8.078, de 11-09-1990)**, bem como por todo e qualquer dano causado à Administração ou terceiros, não reduzindo essa responsabilidade a fiscalização ou o acompanhamento da execução contratual pelo Contratante, que ficará autorizado a descontar dos pagamentos devidos ou da garantia, caso exigida no Edital, o valor correspondente aos danos sofridos;

9.1.6. Efetuar comunicação ao Contratante, assim que tiver ciência da impossibilidade de realização ou finalização do serviço no prazo estabelecido, para adoção de ações de contingência cabíveis.

9.1.7. Não contratar, durante a vigência deste Contrato, cônjuge, companheiro ou parente em linha reta, colateral ou por afinidade, até o terceiro grau, de Dirigente do Contratante ou do Fiscal ou Gestor deste Contrato, nos termos do **Artigo 48, Parágrafo Único, da Lei Federal nº. 14.133, de 01-04-2021**;

9.1.8. Quando não for possível a verificação da regularidade no Sistema de Cadastro de Fornecedores - SICAF, a Contratada deverá entregar ao setor responsável pela fiscalização deste Contrato, até o dia trinta do mês seguinte ao da prestação dos serviços, os seguintes documentos:

a) prova de regularidade relativa à Seguridade Social;

b) certidão conjunta relativa aos tributos federais e à Dívida Ativa da União;

c) certidões que comprovem a regularidade perante a Fazenda Municipal ou Distrital do domicílio ou sede da Contratada;

EDITAL DE LICITAÇÃO Nº. 05/2024	PROCESSO LICITATÓRIO Nº. 32/2024 - DMCLGC-GMB	CONCORRÊNCIA NA FORMA ELETRÔNICA Nº. 05/2024
---------------------------------	---	--

DEPARTAMENTO MUNICIPAL DE COMPRAS, LICITAÇÕES E GESTÃO DE CONTRATOS
Rua Maria Florinda, nº. 1463 - Bairro Centro - CEP. 15.290-000 - Buritama - S.P.
Telefone (18) 3190-1287



OBJETIVOS
DE DESENVOLVIMENTO
SUSTENTÁVEL



Governo do Município de Buritama
Paço Municipal “Nésio Cardoso”
CNPJ. 44.435.121/0001-31

d) Certidão de Regularidade do FGTS - CRF; e

e) Certidão Negativa de Débitos Trabalhistas - CNDT;

9.1.9. Responsabilizar-se pelo cumprimento das obrigações previstas em Acordo, Convenção, Dissídio Coletivo de Trabalho ou equivalentes das categorias abrangidas pelo Contrato, por todas as obrigações trabalhistas, sociais, previdenciárias, tributárias e as demais previstas em legislação específica, cuja inadimplência não transfere a responsabilidade ao Contratante;

9.1.10. Comunicar ao Fiscal deste Contrato, no prazo de 24 (vinte e quatro) horas, qualquer ocorrência anormal ou acidente que se verifique no local dos serviços.

9.1.11. Prestar todos os esclarecimentos e ou informações solicitadas pelo Contratante ou por seus Prepostos, garantindo-lhes o acesso, a qualquer tempo, ao local dos trabalhos, bem como aos documentos relativos à execução do empreendimento.

9.1.12. Paralisar, por determinação do Contratante, qualquer atividade que não esteja sendo executada de acordo com a boa técnica ou que ponha em risco a segurança de pessoas ou bens de terceiros.

9.1.13. Promover a guarda, manutenção e vigilância de materiais, ferramentas, e tudo o que for necessário à execução do objeto contratado, durante a vigência deste Contrato.

9.1.14. Conduzir os trabalhos com estrita observância às normas da legislação pertinente, cumprindo as determinações dos Poderes Públicos, mantendo sempre limpo o local dos serviços e nas melhores condições de segurança, higiene e disciplina.

9.1.15. Submeter previamente, por escrito, ao Contratante, para análise e aprovação, quaisquer mudanças nos métodos executivos que fujam às especificações do memorial descritivo ou instrumento congênere.

9.1.16. Não permitir a utilização de qualquer trabalho do menor de dezesseis anos, exceto na condição de aprendiz para os maiores de quatorze anos, nem permitir a utilização do trabalho do menor de dezoito anos em trabalho noturno, perigoso ou insalubre;

9.1.17. Manter durante toda a vigência deste Contrato, em compatibilidade com as obrigações assumidas, todas as condições exigidas para habilitação na licitação;

9.1.18. Cumprir, durante todo o período de execução deste Contrato, a reserva de cargos prevista em lei para pessoa com deficiência, para reabilitado da Previdência Social ou para aprendiz, bem como as reservas de cargos previstas na legislação ([Artigo 116 da Lei Federal nº. 14.133, de 01-04-2021](#));

9.1.19. Comprovar a reserva de cargos a que se refere a cláusula acima, no prazo fixado pelo Fiscal deste Contrato, com a indicação dos empregados que preencheram as referidas vagas ([Artigo 116, Parágrafo Único da Lei Federal nº. 14.133, de 01-04-2021](#));

9.1.20. Guardar sigilo sobre todas as informações obtidas em decorrência do cumprimento deste Contrato;

9.1.21. Arcar com o ônus decorrente de eventual equívoco no dimensionamento dos quantitativos de sua Proposta, inclusive quanto aos custos variáveis decorrentes de fatores futuros e incertos,





Governo do Município de Buritama

Paço Municipal “Nésio Cardoso”

CNPJ. 44.435.121/0001-31

devendo complementá-los, caso o previsto inicialmente em sua Proposta não seja satisfatório para o atendimento do objeto da contratação, exceto quando ocorrer algum dos eventos arrolados no [Artigo 124, Inciso II, letra d, da Lei Federal nº. 14.133, de 01-04-2021](#);

9.1.22. Cumprir, além dos postulados legais vigentes de âmbito federal, estadual ou municipal, as normas de segurança do Contratante;

9.1.23. Apresentar os empregados devidamente identificados por meio de crachá;

9.1.24. Apresentar ao Contratante, quando for o caso, a relação nominal dos empregados envolvidos na execução do objeto contratual;

9.1.25. Observar os preceitos da legislação sobre a jornada de trabalho, conforme a categoria profissional;

9.1.26. Atender às solicitações do Contratante quanto à substituição dos empregados alocados, no prazo fixado pela fiscalização deste Contrato, nos casos em que ficar constatado descumprimento das obrigações relativas à execução do serviço, conforme descrito nas especificações do objeto;

9.1.27. Instruir seus empregados quanto à necessidade de acatar as Normas Internas do Contratante;

9.1.28. Instruir seus empregados a respeito das atividades a serem desempenhadas, alertando-os a não executarem atividades não abrangidas por este Contrato, devendo a Contratada relatar ao Contratante toda e qualquer ocorrência neste sentido, a fim de evitar desvio de função.

9.1.29. Instruir os seus empregados, quanto à prevenção de incêndios nas áreas do Contratante;

9.1.30. Adotar as providências e precauções necessárias, inclusive consulta nos respectivos órgãos, se necessário for, a fim de que não venham a ser danificadas as redes hidrossanitárias, elétricas e de comunicação;

9.1.31. Estar registrada ou inscrita no Conselho Profissional competente, conforme as áreas de atuação previstas no Termo de Referência anexado no Anexo I do Edital de Licitação da Concorrência na forma Eletrônica nº. 05/2024, em plena validade;

9.1.32. Obter junto aos órgãos competentes, conforme o caso, as licenças necessárias e demais documentos e autorizações exigíveis, na forma da legislação aplicável;

9.1.33. Elaborar o Diário de Obra, incluindo diariamente pelo Engenheiro Preposto responsável, as informações sobre o andamento do empreendimento, tais como, número de funcionários, de equipamentos, condições de trabalho, condições meteorológicas, serviços executados, registro de ocorrências e outros fatos relacionados, bem como os comunicados à Fiscalização e situação das atividades em relação ao cronograma previsto.

9.1.34. Refazer, às suas expensas, os trabalhos executados em desacordo com o estabelecido nas especificações, bem como substituir aqueles realizados com materiais defeituosos ou com vício de construção, pelo prazo de 05 (cinco) anos, contados da data de emissão do Termo de Recebimento Definitivo.

9.1.35. Utilizar somente matéria-prima florestal procedente, nos termos do [Artigo 11 do Decreto Federal nº. 5.975, de 30-11-2006](#), de:

EDITAL DE LICITAÇÃO Nº. 05/2024	PROCESSO LICITATÓRIO Nº. 32/2024 - DMCLGC-GMB	CONCORRÊNCIA NA FORMA ELETRÔNICA Nº. 05/2024
---------------------------------	---	--

DEPARTAMENTO MUNICIPAL DE COMPRAS, LICITAÇÕES E GESTÃO DE CONTRATOS
Rua Maria Florinda, nº. 1463 - Bairro Centro - CEP. 15.290-000 - Buritama - S.P.
Telefone (18) 3190-1287



OBJETIVOS
DE DESENVOLVIMENTO
SUSTENTÁVEL



Governo do Município de Buritama

Paço Municipal “Nésio Cardoso”

CNPJ. 44.435.121/0001-31

- a) manejo florestal, realizado por meio de Plano de Manejo Florestal Sustentável - PMFS devidamente aprovado pelo órgão competente do Sistema Nacional do Meio Ambiente - SISNAMA;
- b) supressão da vegetação natural, devidamente autorizada pelo órgão competente do Sistema Nacional do Meio Ambiente - SISNAMA;
- c) florestas plantadas; e
- d) outras fontes de biomassa florestal, definidas em normas específicas do órgão ambiental competente.

9.1.36. Comprovar a procedência legal dos produtos ou subprodutos florestais utilizados em cada etapa da execução contratual, nos termos legislação pertinente vigente, por ocasião da respectiva medição, mediante a apresentação dos seguintes documentos, conforme o caso:

- a) Cópias autenticadas das notas fiscais de aquisição dos produtos ou subprodutos florestais;
- b) Cópia dos Comprovantes de Registro do fornecedor e do transportador dos produtos ou subprodutos florestais junto ao Cadastro Técnico Federal de Atividades Potencialmente Poluidoras ou Utilizadoras de Recursos Ambientais - CTF, mantido pelo IBAMA, quando tal inscrição for obrigatória, acompanhados dos respectivos Certificados de Regularidade válidos, conforme [Artigo 17, Inciso II, da Lei Federal nº. 6.938, de 31-08-1981](#), e legislação correlata;
- c) Documento de Origem Florestal - DOF, instituído pela [Portaria MMA nº. 253, de 18-08-2006](#), do Ministério do Meio Ambiente, e [Instrução Normativa IBAMA nº. 21, de 24-12-2014](#), quando se tratar de produtos ou subprodutos florestais de origem nativa cujo transporte e armazenamento exijam a emissão de tal licença obrigatória; e

9.1.36.1. Caso os produtos ou subprodutos florestais utilizados na execução contratual tenham origem em Estado que possua documento de controle próprio, a Contratada deverá apresentá-lo, em complementação ao DOF, a fim de demonstrar a regularidade do transporte e armazenamento nos limites do território estadual.

9.1.37. Observar as diretrizes, critérios e procedimentos para a gestão dos resíduos da construção civil estabelecidos na [Resolução nº. 307, de 05-07-2002](#) com as alterações posteriores do Conselho Nacional de Meio Ambiente - CONAMA, nos seguintes termos:

9.1.37.1. O gerenciamento dos resíduos originários da contratação deverá obedecer às diretrizes técnicas e procedimentos do Programa Municipal de Gerenciamento de Resíduos da Construção Civil, ou do Projeto de Gerenciamento de Resíduos da Construção Civil apresentado ao órgão competente, conforme o caso.

9.1.37.2. Nos termos dos [Artigos 3º e 10º da Resolução CONAMA nº. 307, de 05-07-2002](#), a Contratada deverá providenciar a destinação ambientalmente adequada dos resíduos da construção civil originários da contratação, obedecendo, no que couber, aos seguintes procedimentos:

9.1.37.2.1. resíduos Classe A (reutilizáveis ou recicláveis como agregados): deverão ser reutilizados ou reciclados na forma de agregados, ou encaminhados a aterros de resíduos classe A de preservação de material para usos futuros.

9.1.37.2.2. resíduos Classe B (recicláveis para outras destinações): deverão ser reutilizados, reciclados ou encaminhados a áreas de armazenamento temporário, sendo dispostos de modo a permitir a sua utilização ou reciclagem futura.





Governo do Município de Buritama

Paço Municipal “Nésio Cardoso”

CNPJ. 44.435.121/0001-31

9.1.37.2.3. resíduos Classe C (para os quais não foram desenvolvidas tecnologias ou aplicações economicamente viáveis que permitam a sua reciclagem/recuperação): deverão ser armazenados, transportados e destinados em conformidade com as normas técnicas específicas.

9.1.37.2.4. resíduos Classe D (perigosos, contaminados ou prejudiciais à saúde): deverão ser armazenados, transportados, reutilizados e destinados em conformidade com as normas técnicas específicas.

9.1.38. Em nenhuma hipótese a Contratada poderá dispor os resíduos originários da contratação em aterros de resíduos sólidos urbanos, áreas de “bota fora”, encostas, corpos d’água, lotes vagos e áreas protegidas por Lei, bem como em áreas não licenciadas.

9.1.39. Para fins de fiscalização do fiel cumprimento do Programa Municipal de Gerenciamento de Resíduos da Construção Civil, ou do Projeto de Gerenciamento de Resíduos da Construção Civil, conforme o caso, o Contratado comprovará, sob pena de multa, que todos os resíduos removidos estão acompanhados de Controle de Transporte de Resíduos, em conformidade com as normas da Agência Brasileira de Normas Técnicas - ABNT, ABNT NBR n.ºs. 15.112, 15.113, 15.114, 15.115 e 15.116, de 2004.

9.1.40. Observar as seguintes diretrizes de caráter ambiental:

9.1.40.1. Qualquer instalação, equipamento ou processo, situado em local fixo, que libere ou emita matéria para a atmosfera, por emissão pontual ou fugitiva, utilizado na execução contratual, deverá respeitar os limites máximos de emissão de poluentes admitidos na [Resolução CONAMA n.º 382, de 26-12-2006](#), e legislação correlata, de acordo com o poluente e o tipo de fonte.

9.1.40.2. Na execução contratual, conforme o caso, a emissão de ruídos não poderá ultrapassar os níveis considerados aceitáveis pela Norma NBR-10.151 - Avaliação do Ruído em Áreas Habitadas visando o conforto da comunidade, da Associação Brasileira de Normas Técnicas - ABNT, ou aqueles estabelecidos na NBR-10.152 - Níveis de Ruído para conforto acústico, da Associação Brasileira de Normas Técnicas - ABNT, nos termos da [Resolução CONAMA n.º 01, de 08-03-1990](#), e legislação correlata.

9.1.41. Nos termos da legislação / normatização pertinente vigente, deverão ser utilizados na execução contratual, agregados reciclados, sempre que existir a oferta de tais materiais, capacidade de suprimento e custo inferior em relação aos agregados naturais, inserindo-se na planilha de formação de preços os custos correspondentes.

9.1.42. Responder por qualquer acidente de trabalho na execução dos serviços, por uso indevido de patentes registradas em nome de terceiros, por danos resultantes de defeitos ou incorreções dos serviços ou dos bens do Contratante, de seus funcionários ou de terceiros, ainda que ocorridos em via pública junto ao serviço de engenharia.

9.1.43. Realizar, conforme o caso, por meio de laboratórios previamente aprovados pela fiscalização e sob suas custas, os testes, ensaios, exames e provas que lhe caibam necessárias ao controle de qualidade dos materiais, serviços e equipamentos a serem aplicados nos trabalhos, conforme procedimento previsto nas especificações.

9.1.44. Providenciar, conforme o caso, as ligações definitivas das utilidades previstas no projeto (água, esgoto, gás, energia elétrica, telefone etc.), bem como atuar junto aos órgãos federais, estaduais e municipais e concessionárias de serviços públicos para a obtenção de licenças e regularização dos serviços e atividades concluídas (ex.: Habite-se, Licença Ambiental de Operação etc.).

EDITAL DE LICITAÇÃO N.º 05/2024	PROCESSO LICITATÓRIO N.º 32/2024 - DMCLGC-GMB	CONCORRÊNCIA NA FORMA ELETRÔNICA N.º 05/2024
---------------------------------	---	--

DEPARTAMENTO MUNICIPAL DE COMPRAS, LICITAÇÕES E GESTÃO DE CONTRATOS
Rua Maria Florinda, n.º 1463 - Bairro Centro - CEP. 15.290-000 - Buritama - S.P.
Telefone (18) 3190-1287



OBJETIVOS
DE DESENVOLVIMENTO
SUSTENTÁVEL



Governo do Município de Buritama

Paço Municipal “Nésio Cardoso”

CNPJ. 44.435.121/0001-31

CLÁUSULA DÉCIMA - OBRIGAÇÕES PERTINENTES À LGPD

10.1. As partes deverão cumprir a **Lei Federal nº. 13.709, de 14-08-2018 (LGPD)** e suas respectivas alterações, quanto a todos os dados pessoais a que tenham acesso em razão do certame ou do contrato administrativo que eventualmente venha a ser firmado, a partir da apresentação da Proposta no procedimento de contratação, independentemente de declaração ou de aceitação expressa.

10.2. Os dados obtidos somente poderão ser utilizados para as finalidades que justificaram seu acesso e de acordo com a boa-fé e com os princípios do **Artigo 6º da LGPD**.

10.3. É vedado o compartilhamento com terceiros dos dados obtidos fora das hipóteses permitidas em Lei.

10.4. A Administração deverá ser informada no prazo de 5 (cinco) dias úteis sobre todos os contratos de suboperação firmados ou que venham a ser celebrados pelo Contratado.

10.5. Terminado o tratamento dos dados nos termos do **Artigo 15 da LGPD**, é dever do contratado eliminá-los, com exceção das hipóteses do **Artigo 16 da LGPD**, incluindo aquelas em que houver necessidade de guarda de documentação para fins de comprovação do cumprimento de obrigações legais ou contratuais e somente enquanto não prescritas essas obrigações.

10.6. É dever do contratado orientar e treinar seus empregados sobre os deveres, requisitos e responsabilidades decorrentes da LGPD.

10.7. A Contratada deverá exigir de suboperadores e subcontratados o cumprimento dos deveres da presente cláusula, permanecendo integralmente responsável por garantir sua observância.

10.8. O Contratante poderá realizar diligência para aferir o cumprimento dessa cláusula, devendo o Contratado atender prontamente eventuais pedidos de comprovação formulados.

10.9. A Contratada deverá prestar, no prazo fixado pelo Contratante, prorrogável justificadamente, quaisquer informações acerca dos dados pessoais para cumprimento da LGPD, inclusive quanto a eventual descarte realizado.

10.10. Bancos de dados formados a partir de contratos administrativos, notadamente aqueles que se proponham a armazenar dados pessoais, devem ser mantidos em ambiente virtual controlado, com registro individual rastreável de tratamentos realizados (**LGPD, Artigo 37**), com cada acesso, data, horário e registro da finalidade, para efeito de responsabilização, em caso de eventuais omissões, desvios ou abusos.

10.10.1. Os referidos bancos de dados devem ser desenvolvidos em formato interoperável, a fim de garantir a reutilização desses dados pela Administração nas hipóteses previstas na LGPD.

10.11. Este Contrato está sujeito a ser alterado nos procedimentos pertinentes ao tratamento de dados pessoais, quando indicado pela autoridade competente, em especial a ANPD por meio de opiniões técnicas ou recomendações, editadas na forma da LGPD.

10.12. Os contratos e convênios de que trata o **§ 1º do Artigo 26 da LGPD** deverão ser comunicados à autoridade nacional.

EDITAL DE LICITAÇÃO Nº. 05/2024

PROCESSO LICITATÓRIO Nº. 32/2024 - DMCLGC-GMB

CONCORRÊNCIA NA FORMA ELETRÔNICA Nº. 05/2024

DEPARTAMENTO MUNICIPAL DE COMPRAS, LICITAÇÕES E GESTÃO DE CONTRATOS

Rua Maria Florinda, nº. 1463 - Bairro Centro - CEP. 15.290-000 - Buritama - S.P.

Telefone (18) 3190-1287



OBJETIVOS
DE DESENVOLVIMENTO
SUSTENTÁVEL



Governo do Município de Buritama

Paço Municipal “Nésio Cardoso”

CNPJ. 44.435.121/0001-31

CLÁUSULA DÉCIMA PRIMEIRA - GARANTIA DE EXECUÇÃO - [\(Inciso XII do Artigo 92 da Lei Federal nº. 14.133, de 01-04-2021\)](#)

11.1. A Garantia de Execução da obra de que trata este Contrato, deverá ser prestada / entregue pela Contratada ao Contratante, de acordo com o Termo de Referência anexado no Anexo I do Edital de Licitação da Concorrência na forma Eletrônica nº. 05/2024 - Processo Licitatório nº. 32/2024-DMCLGC/GMB, e em conformidade com o disposto no [Capítulo II do Título III da Lei Federal nº. 14.133, de 01-04-2021](#) cuja aplicabilidade e efeitos verificar-se-ão inerentes à modalidade de garantia prestada / entregue nos termos do § 1º do Artigo 96 da retro citada Lei Federal nº. 14.133/2021.

11.2. A Garantia de que trata o subitem anterior, deverá ser de **5% (cinco por cento)²⁰ sobre o Valor Total Global com BDI contratado**, e no mínimo correspondente ao **período de execução e recebimento do objeto contratual**. Havendo prorrogação de prazo para a execução e recebimento do objeto contratual, a Garantia deverá ser também prorrogada ou renovada pela Contratada. Em se tratando de acréscimos e ou supressões ao valor inicialmente contratado, a Garantia deverá ser respectivamente adequada de acordo com a ocorrência incidente à contratação.

11.3. A Garantia de que trata o subitem 11.1. deverá ser comprovada mediante documento hábil e ser entregue ao Contratante, salvo disposição legal em contrário, no prazo de até 3 (três) dias úteis após assinatura deste Contrato.

11.4. No que for omissa a Clausula Décima Primeira deste Contrato, aplicar-se-á no que for inerente a Garantia de Execução, as demais disposições da Lei Federal nº. 14.133, de 01-04-2021, bem como demais legislações / normatizações pertinentes vigentes.

CLÁUSULA DÉCIMA SEGUNDA - INFRAÇÕES E SANÇÕES ADMINISTRATIVAS - [\(Inciso XIV do Artigo 92 da Lei Federal nº. 14.133, de 01-04-2021\)](#)

12.1. Comete infração administrativa, nos termos da [Lei Federal nº. 14.133, de 01-04-2021](#), o contratado que:

- a)** der causa à inexecução parcial deste Contrato;
- b)** der causa à inexecução parcial deste Contrato que cause grave dano à Administração ou ao funcionamento dos serviços públicos ou ao interesse coletivo;
- c)** der causa à inexecução total deste Contrato;
- d)** ensejar o retardamento da execução ou da entrega do objeto da contratação sem motivo justificado;
- e)** apresentar documentação falsa ou prestar declaração falsa durante a execução deste Contrato;
- f)** praticar ato fraudulento na execução deste Contrato;
- g)** comportar-se de modo inidôneo ou cometer fraude de qualquer natureza;
- h)** praticar ato lesivo previsto no [Artigo 5º da Lei Federal nº. 12.846, de 01-08-2013](#).

²⁰ Conforme percentual estabelecido no subitem 4.1.15. do Termo de Referência anexado no Anexo I do Edital de Licitação da Concorrência na forma Eletrônica nº. 05/2024 - Processo Licitatório nº. 32/2024-DMCLGC/GMB.

EDITAL DE LICITAÇÃO Nº. 05/2024	PROCESSO LICITATÓRIO Nº. 32/2024 - DMCLGC-GMB	CONCORRÊNCIA NA FORMA ELETRÔNICA Nº. 05/2024
---------------------------------	---	--





Governo do Município de Buritama

Paço Municipal “Nésio Cardoso”

CNPJ. 44.435.121/0001-31

12.2. Serão aplicadas a Contratada que incorrer nas infrações acima descritas as seguintes sanções:

a) Advertência, quando a Contratada der causa à inexecução parcial deste Contrato, sempre que não se justificar a imposição de penalidade mais grave (**Artigo 156, §2º, da Lei Federal nº. 14.133, de 01-04-2021**);

b) Impedimento de licitar e contratar, quando praticadas as condutas descritas nas alíneas “b”, “c” e “d” da Cláusula Décima Segunda deste Contrato, sempre que não se justificar a imposição de penalidade mais grave (**Artigo 156, § 4º, da Lei Federal nº. 14.133, de 01-04-2021**);

c) Declaração de inidoneidade para licitar e contratar, quando praticadas as condutas descritas nas alíneas “e”, “f”, “g” e “h” da Cláusula Décima Segunda deste Contrato, bem como nas alíneas “b”, “c” e “d”, que justifiquem a imposição de penalidade mais grave (**Artigo 156, §5º, da Lei Federal nº. 14.133, de 01-04-2021**).

d) Multa:

1) Moratória de 0,5% (cinco décimos por cento) por dia de atraso injustificado sobre o valor da parcela inadimplida, até o limite de 25 (vinte e cinco) dias;

2) Moratória de 0,07% (sete centésimos por cento) do valor total deste Contrato por dia de atraso injustificado, até o máximo de 2% (dois por cento), pela inobservância do prazo fixado para apresentação, suplementação ou reposição da garantia.

a) O atraso superior a 25 (vinte e cinco) dias autoriza a Administração a promover a extinção do contrato por descumprimento ou cumprimento irregular de suas cláusulas, conforme dispõe o **Inciso I do Artigo 137 da Lei Federal nº. 14.133, de 01-04-2021**.

3) Compensatória, para as infrações descritas nas alíneas “e” a “h” do subitem 12.1, de 0,5% a 30% do valor do Contrato.

4) Compensatória, para a inexecução total do contrato prevista na alínea “c” do subitem 12.1, de 0,5% a 30% do valor do Contrato.

5) Para infração descrita na alínea “b” do subitem 12.1, a multa será de 0,5% a 30% do valor do Contrato.

6) Para infrações descritas na alínea “d” do subitem 12.1, a multa será de 0,5% a 30% do valor do Contrato.

7) Para a infração descrita na alínea “a” do subitem 12.1, a multa será de 0,5% a 30% do valor do Contrato.

12.3. A aplicação das sanções previstas neste Contrato não exclui, em hipótese alguma, a obrigação de reparação integral do dano causado ao Contratante (**Artigo 156, §9º, da Lei Federal nº. 14.133, de 04-04-2021**)

12.4. Todas as sanções previstas neste Contrato poderão ser aplicadas cumulativamente com a multa (**Artigo 156, §7º, da Lei Federal nº. 14.133, de 01-04-2021**).

12.4.1. Antes da aplicação da multa será facultada a defesa do interessado no prazo de 15 (quinze) dias úteis, contado da data de sua intimação (**Artigo 157, da Lei Federal nº. 14.133, de 01-04-2021**)





Governo do Município de Buritama

Paço Municipal “Nésio Cardoso”

CNPJ. 44.435.121/0001-31

12.4.2. Se a multa aplicada e as indenizações cabíveis forem superiores ao valor do pagamento eventualmente devido pelo Contratante a Contratada, além da perda desse valor, a diferença será descontada da garantia prestada ou será cobrada judicialmente ([Artigo 156, §8º, da Lei Federal nº. 14.133, de 01-04-2021](#)).

12.4.3. Previamente ao encaminhamento à cobrança judicial, a multa poderá ser recolhida administrativamente no prazo máximo de 30 (trinta) dias, a contar da data do recebimento da comunicação enviada pela autoridade competente.

12.5. A aplicação das sanções realizar-se-á em processo administrativo que assegure o contraditório e a ampla defesa ao Contratado, observando-se o procedimento previsto no **caput** e parágrafos do [Artigo 158 da Lei Federal nº. 14.133, de 01-04-2021](#), para as penalidades de impedimento de licitar e contratar e de declaração de inidoneidade para licitar ou contratar.

12.6. Na aplicação das sanções serão considerados ([Artigo 156, §1º, da Lei nº. 14.133, de 01-04-2021](#)):

- a) a natureza e a gravidade da infração cometida;
- b) as peculiaridades do caso concreto;
- c) as circunstâncias agravantes ou atenuantes;
- d) os danos que dela provierem para o Contratante;
- e) a implantação ou o aperfeiçoamento de programa de integridade, conforme normas e orientações dos órgãos de controle.

12.7. Os atos previstos como infrações administrativas na [Lei Federal nº. 14.133, de 01-04-2021](#), ou em outras leis de licitações e contratos da Administração Pública que também sejam tipificados como atos lesivos na [Lei Federal nº. 12.846, de 01-08-2013](#), serão apurados e julgados conjuntamente, nos mesmos autos, observados o rito procedimental e a autoridade competente, conforme definido no [Artigo 159 da referida Lei Federal nº. 14.133/2021](#).

12.8. A personalidade jurídica da Contratada poderá ser desconsiderada sempre que utilizada com abuso do direito para facilitar, encobrir ou dissimular a prática dos atos ilícitos previstos neste Contrato ou para provocar confusão patrimonial, e, nesse caso, todos os efeitos das sanções aplicadas à pessoa jurídica serão estendidos aos seus administradores e sócios com poderes de administração, à pessoa jurídica sucessora ou à empresa do mesmo ramo com relação de coligação ou controle, de fato ou de direito, com o Contratado, observados, em todos os casos, o contraditório, a ampla defesa e a obrigatoriedade de análise jurídica prévia ([Artigo 160, da Lei Federal nº. 14.133, de 01-04-2021](#))

12.9. O Contratante deverá, no prazo máximo de 15 (quinze) dias úteis, contado da data de aplicação da sanção, informar e manter atualizados os dados relativos às sanções por ele aplicadas, para fins de publicidade no [Cadastro Nacional de Empresas Inidôneas e Suspensas \(CEIS\)](#) e no [Cadastro Nacional de Empresas Punidas \(CNEP\)](#), instituídos no âmbito do Poder Executivo Federal. ([Art. 161, da Lei Federal nº. 14.133, de 01-04-2021](#))

12.10. As sanções de impedimento de licitar e contratar e declaração de inidoneidade para licitar ou contratar são passíveis de reabilitação na forma do [Artigo 163 da Lei Federal nº. 14.133, de 01-04-2021](#).





Governo do Município de Buritama

Paço Municipal “Nésio Cardoso”

CNPJ. 44.435.121/0001-31

12.11. Os débitos da Contratada para com a Administração Contratante, resultantes de multa administrativa e/ou indenizações, não inscritos em dívida ativa, poderão ser compensados, total ou parcialmente, com os créditos devidos pelo referido órgão, decorrentes deste mesmo Contrato ou de outros contratos administrativos que o contratado possua com o mesmo órgão ora contratante, na forma da [Instrução Normativa SEGES/ME nº 26, de 13 de abril de 2022](#).

CLÁUSULA DÉCIMA TERCEIRA - DA EXTINÇÃO CONTRATUAL - (Inciso XIX do Artigo 92 da Lei Federal nº. 14.133, de 01-04-2021)

13.1. O contrato será extinto quando cumpridas as obrigações de ambas as partes, ainda que isso ocorra antes do prazo estipulado para tanto.

13.2. Se as obrigações não forem cumpridas no prazo estipulado, a vigência ficará prorrogada até a conclusão do objeto, caso em que deverá a Administração providenciar a readequação do cronograma fixado para o contrato.

13.3. Quando a não conclusão do contrato referida no item anterior decorrer de culpa do contratado:

- a) ficará ele constituído em mora, sendo-lhe aplicáveis as respectivas sanções administrativas; e
- b) poderá a Administração optar pela extinção do contrato e, nesse caso, adotará as medidas admitidas em lei para a continuidade da execução contratual.

13.4. O contrato poderá ser extinto antes de cumpridas as obrigações nele estipuladas, ou antes do prazo nele fixado, por algum dos motivos previstos no [Artigo 137 da Lei Federal nº. 14.133, de 01-04-2021](#), bem como amigavelmente, assegurados o contraditório e a ampla defesa.

13.4.1. Nesta hipótese, aplicam-se também os [Artigos 138 e 139 da Lei Federal nº. 14.133, de 01-04-2021](#) da mesma Lei.

13.4.2. A alteração social ou a modificação da finalidade ou da estrutura da empresa não ensejará a extinção se não restringir sua capacidade de concluir o contrato.

13.4.2.1. Se a operação implicar mudança da pessoa jurídica contratada, deverá ser formalizado termo aditivo para alteração subjetiva.

13.5. O termo de extinção, sempre que possível, será precedido:

- 13.5.1.** Balanço dos eventos contratuais já cumpridos ou parcialmente cumpridos;
- 13.5.2.** Relação dos pagamentos já efetuados e ainda devidos;
- 13.5.3.** Indenizações e multas.

13.6. A extinção do contrato não configura óbice para o reconhecimento do desequilíbrio econômico-financeiro, hipótese em que será concedida indenização por meio de termo indenizatório ([Artigo 131 Caput, da Lei Federal nº. 14.133, de 01-04-2021](#)).

13.7. Este Contrato poderá ser extinto caso se constate que a Contratado mantém vínculo de natureza técnica, comercial, econômica, financeira, trabalhista ou civil com dirigente do órgão ou entidade contratante ou com agente público que tenha desempenhado função na licitação ou atue





Governo do Município de Buritama

Paço Municipal “Nésio Cardoso”

CNPJ. 44.435.121/0001-31

na fiscalização ou na gestão do contrato, ou que deles seja cônjuge, companheiro ou parente em linha reta, colateral ou por afinidade, até o terceiro grau ([Artigo 14, Inciso IV, da Lei nº. 14.133, de 01-04-2021](#)).

CLÁUSULA DÉCIMA QUARTA - DOTAÇÃO ORÇAMENTÁRIA - ([Inciso VIII do Artigo 92 da Lei Federal nº. 14.133, de 01-04-2021](#))

14.1. A contratação de que trata este Contrato, ocorrerá através das dotações orçamentárias abaixo descritas, conforme Declaração de Reserva de Dotação Orçamentária, expedida em 19-02-2024 pelo Departamento Municipal de Orçamento, Finanças e Contabilidade do Governo do Município de Buritama, devidamente anexada nos autos do Processo Licitatório nº. 32/2024-DMCLGC/GMB:

02. Poder Executivo

02.14. Departamento Municipal de Turismo

4.4.90.51.18.02. Dotação Orçamentária (Obras e Instalações - Convênio 074/2023)

23.695.0020-1.032 - Classificação Funcional 02 - Estado (Fonte de Pagamento)

Dotação nº. 464 = R\$

02. Poder Executivo

02.14. Departamento Municipal de Turismo

4.4.90.51.01.01. Dotação Orçamentária (Obras e Instalações)

23.695.0020-1.032 - Classificação Funcional 01 - Tesouro (Fonte de Pagamento)

Dotação nº. 399 = R\$

CLÁUSULA DÉCIMA QUINTA - DOS CASOS OMISSOS - ([Inciso III do Artigo 92 da Lei Federal nº. 14.133, de 01-04-2021](#))

15.1. Os casos omissos serão decididos pelo contratante, segundo as disposições contidas na Lei Federal nº. 14.133, de 01-04-2021, e demais normas federais aplicáveis e, subsidiariamente, segundo as disposições contidas na [Lei Federal nº. 8.078, de 11-09-1990 - Código de Proteção e Defesa do Consumidor](#), e normas e princípios gerais dos contratos.

CLÁUSULA DÉCIMA SEXTA - ALTERAÇÕES

16.1. Eventuais alterações contratuais reger-se-ão pela disciplina dos [Artigos 124 e seguintes da Lei Federal nº. 14.133, de 01-04-2021](#).

16.2. O contratado é obrigado a aceitar, nas mesmas condições contratuais, os acréscimos ou supressões que se fizerem necessários, até o limite de 25% (vinte e cinco por cento) do valor inicial atualizado do contrato.

16.3. As alterações contratuais deverão ser promovidas mediante celebração de termo aditivo, submetido à prévia aprovação da consultoria jurídica do Contratante, salvo nos casos de justificada necessidade de antecipação de seus efeitos, hipótese em que a formalização do aditivo deverá ocorrer no prazo máximo de 1 (um) mês ([Artigo 132 da Lei Federal nº. 14.133, de 01-04-2021](#)).

16.4. Registros que não caracterizam alteração do Contrato podem ser realizados por simples apostila, dispensada a celebração de termo aditivo, na forma do [Artigo 136 da Lei Federal nº. 14.133, de 01-04-2021](#).

EDITAL DE LICITAÇÃO Nº. 05/2024	PROCESSO LICITATÓRIO Nº. 32/2024 - DMCLGC-GMB	CONCORRÊNCIA NA FORMA ELETRÔNICA Nº. 05/2024
---------------------------------	---	--

DEPARTAMENTO MUNICIPAL DE COMPRAS, LICITAÇÕES E GESTÃO DE CONTRATOS

Rua Maria Florinda, nº. 1463 - Bairro Centro - CEP. 15.290-000 - Buritama - S.P.

Telefone (18) 3190-1287



OBJETIVOS
DE DESENVOLVIMENTO
SUSTENTÁVEL



Governo do Município de Buritama
Paço Municipal “Nésio Cardoso”
CNPJ. 44.435.121/0001-31

CLÁUSULA DÉCIMA SÉTIMA - PUBLICAÇÃO

17.1. Incumbirá ao contratante divulgar este Instrumento Contratual no Portal Nacional de Contratações Públicas (PNCP), na forma prevista no [Artigo 94 da Lei Federal nº. 14.133, de 01-04-2021](#), bem como no respectivo sítio oficial na Internet, em atenção ao [Artigo 91, Caput, da referida Lei Federal nº. 14.133/2021](#), e ao [Artigo 8º, §2º, da Lei Federal nº. 12.527, de 18-11-2011](#), c/c [Artigo 7º, §3º, inciso V, do Decreto Federal nº. 7.724, de 16-05-2012](#).

CLÁUSULA DÉCIMA OITAVA - FORO - [\(§ 1º do Artigo 92 da Lei Federal nº. 14.133, de 01-04-2021\)](#)

18.1. Fica eleito o Foro da Comarca de Buritama para dirimir os litígios que decorrerem da execução deste Termo de Contrato que não puderem ser compostos pela conciliação, conforme [Artigo 92, §1º, da Lei Federal nº. 14.133, de 01-04-2021](#).

Buritama-S.P., de de 2023.

GOVERNO DO MUNICÍPIO DE BURITAMA
RODRIGO ZACARIAS DOS SANTOS
PREFEITO MUNICIPAL
CONTRATANTE

REPRESENTANTE LEGAL
CONTRATADA

Testemunhas:

1) _____
Nome:
C.I.(RG)

2) _____
Nome:
C.I.(RG)



OBJETIVOS
DE DESENVOLVIMENTO
SUSTENTÁVEL



Governo do Município de Buritama
Paço Municipal “Nésio Cardoso”
CNPJ. 44.435.121/0001-31

ANEXO III
TERMO DE CIÊNCIA E DE NOTIFICAÇÃO (CONTRATOS)
(REDAÇÃO DADA PELA RESOLUÇÃO N°. 11/2021)

CONTRATANTE: GOVERNO DO MUNICÍPIO DE BURITAMA

CONTRATADO:

CONTRATO N° (DE ORIGEM):

OBJETO: **1.1. CONTRATAÇÃO DE EMPREITADA PARA CONSTRUÇÃO DE QUIOSQUE PARA IMPLANTAÇÃO DE LANCHONETE E BANHEIROS COM ACESSIBILIDADE NO PARQUE TURÍSTICO “JOÃO SIMÃO GARCIA” NO MUNICÍPIO DE BURITAMA-S.P., A SER EXECUTADA DE ACORDO COM OS TERMOS, CONDIÇÕES, QUANTIDADES E ESPECIFICAÇÕES CONSTANTES DESTES CONTRATOS E DO EDITAL DE LICITAÇÃO DA CONCORRÊNCIA NA FORMA ELETRÔNICA N°. 05/2024 E DE SEUS ANEXOS, ESPECIALMENTE DOS DOCUMENTOS QUE COMPÕE O ANEXO I.**

1.1.1. Os preços respectivamente constantes da Planilha de Orçamento (Orçamento Base Para Licitação) e do Cronograma Físico Financeiro que compõe o Anexo I do Edital de Licitação da Concorrência na forma Eletrônica n°. 05/2024, são referenciais para se chegar ao valor estimado do objeto licitatório e não para a execução do objeto contratual, portanto, além dos fins a que se destinam, os referidos documentos, foram observados e utilizados pela Contratada, como referência para apresentação de PROPOSTA ao Contratante.

Pelo presente TERMO, nós, abaixo identificados:

1. Estamos CIENTES de que:

- A) o ajuste acima referido, seus aditamentos, bem como o acompanhamento de sua execução contratual, estarão sujeitos a análise e julgamento pelo Tribunal de Contas do Estado de São Paulo, cujo trâmite processual ocorrerá pelo sistema eletrônico;
- B) poderemos ter acesso ao processo, tendo vista e extraindo cópias das manifestações de interesse, Despachos e Decisões, mediante regular cadastramento no Sistema de Processo Eletrônico, em consonância com o estabelecido na Resolução n°. 01/2011 do TCE/SP;
- C) além de disponíveis no processo eletrônico, todos os Despachos e Decisões que vierem a ser tomados, relativamente ao aludido processo, serão publicados no Diário Oficial do Estado, Caderno do Poder Legislativo, parte do Tribunal de Contas do Estado de São Paulo, em conformidade com o Artigo 90 da Lei Complementar n°. 709, de 14 de janeiro de 1993, iniciando-se, a partir de então, a contagem dos prazos processuais, conforme regras do Código de Processo Civil;
- D) as informações pessoais dos responsáveis pela contratante e interessados estão cadastradas no módulo eletrônico do “Cadastro Corporativo TCE/SP – CadTCE/SP”, nos termos previstos no Artigo 2º das Instruções n°. 01/2020, conforme “Declaração(ões) de Atualização Cadastral” anexa (s);
- E) é de exclusiva responsabilidade do contratado manter seus dados sempre atualizados.

2. Damo-nos por NOTIFICADOS para:

- A) O acompanhamento dos atos do processo até seu julgamento final e consequente publicação;
- B) Se for o caso e de nosso interesse, nos prazos e nas formas legais e regimentais, exercer o direito de defesa, interpor recursos e o que mais couber.

Buritama-S.P., de de 2023.

EDITAL DE LICITAÇÃO N°. 05/2024	PROCESSO LICITATÓRIO N°. 32/2024 - DMCLGC-GMB	CONCORRÊNCIA NA FORMA ELETRÔNICA N°. 05/2024
---------------------------------	---	--

DEPARTAMENTO MUNICIPAL DE COMPRAS, LICITAÇÕES E GESTÃO DE CONTRATOS
Rua Maria Florinda, n°. 1463 - Bairro Centro - CEP. 15.290-000 - Buritama - S.P.
Telefone (18) 3190-1287



OBJETIVOS
DE DESENVOLVIMENTO
SUSTENTÁVEL



Governo do Município de Buritama

Paço Municipal “Nésio Cardoso”

CNPJ. 44.435.121/0001-31

AUTORIDADE MÁXIMA DO ÓRGÃO/ENTIDADE:

Nome:

Cargo:

CPF:

RESPONSÁVEIS PELA HOMOLOGAÇÃO DO CERTAME OU RATIFICAÇÃO DA DISPENSA / INEXIGIBILIDADE DE LICITAÇÃO:

Nome:

Cargo:

CPF:

Assinatura: _____

RESPONSÁVEIS QUE ASSINARAM O AJUSTE:

Pelo CONTRATANTE:

Nome:

Cargo:

CPF:

Assinatura: _____

Pela CONTRATADA:

Nome:

Cargo:

CPF:

Assinatura: _____

ORDENADOR DE DESPESAS DA CONTRATANTE:

Nome:

Cargo:

CPF:

Assinatura: _____

GESTOR(ES) DO CONTRATO:

Nome:

Cargo:

CPF:

Assinatura: _____

DEMAIS RESPONSÁVEIS (*):

Tipo de ato sob sua responsabilidade:

Nome:

Cargo:

CPF:

Assinatura: _____

EDITAL DE LICITAÇÃO Nº. 05/2024

PROCESSO LICITATÓRIO Nº. 32/2024 - DMCLGC-GMB

CONCORRÊNCIA NA FORMA ELETRÔNICA Nº. 05/2024

DEPARTAMENTO MUNICIPAL DE COMPRAS, LICITAÇÕES E GESTÃO DE CONTRATOS

Rua Maria Florinda, nº. 1463 - Bairro Centro - CEP. 15.290-000 - Buritama - S.P.

Telefone (18) 3190-1287



OBJETIVOS
DE DESENVOLVIMENTO
SUSTENTÁVEL