



PREFEITURA DO MUNICÍPIO DE RAFARD

CNPJ (MF) 44.723.757/0001-89

Praça Independência, 100
CEP 13370-000 RAFARD-SP

TELEFONE: (19) 3496 7520
FAX: (19) 3496 7539

CONCORRÊNCIA PÚBLICA ELETRÔNICA N.º 03/2025

PROCESSO N.º 3026/1/2025

EDITAL N.º 27/2025-A

Torna-se público que a Prefeitura do Município Rafard/SP, realizará licitação, conforme modalidade, forma, critério de julgamento e modo de disputa indicados no quadro abaixo, nos termos da Lei n.º 14.133/2021, do Decreto Municipal n.º 84/2024 e demais legislação aplicável e, ainda, de acordo com as condições estabelecidas neste Edital.

Modalidade e Forma	CONCORRÊNCIA PÚBLICA ELETRÔNICA
Apresentação de Proposta	Até 02/03/2026 às 09h00min (horário de Brasília)
Abertura da licitação	02/03/2026 às 09h30min (horário de Brasília)
Critério de Julgamento	<input checked="" type="checkbox"/> Menor Preço <input type="checkbox"/> Por item <input type="checkbox"/> Por lote <input checked="" type="checkbox"/> Global
Modo de Disputa	<input checked="" type="checkbox"/> Aberto <input type="checkbox"/> Aberto/Fechado <input type="checkbox"/> Fechado/Aberto
Intervalo mínimo de diferença de valores ou percentuais entre os lances	R\$ 10,00 (dez reais) que incidirá tanto em relação aos lances intermediários quanto em relação à proposta que cobrir a melhor oferta)
Benefícios ME/EPP	<input checked="" type="checkbox"/> Sim. Vide condições no Edital e Termo de Referência <input type="checkbox"/> Não. Valor estimado superior (§1º art. 4º da Lei 14.133/2021)
Permitida a participação de consórcio	<input type="checkbox"/> Sim <input checked="" type="checkbox"/> Não
Garantia de Proposta (art. 58 da Lei 14.133/2021)	<input type="checkbox"/> Sim <input checked="" type="checkbox"/> Não
Garantia de Contrato (art. 96 da Lei 14.133/2021)	<input checked="" type="checkbox"/> Sim <input type="checkbox"/> Não
Valor Estimado da Contratação	R\$ 375.076,47 (trezentos e setenta e cinco mil e setenta e seis reais e quarenta e sete centavos)
Sistema Eletrônico	BLL - Bolsa de Licitações do Brasil
Locais em que serão divulgadas informações sobre o certame	https://rafard.sp.gov.br/licitacoes/ https://bll.org.br/
Pedidos de esclarecimentos e impugnações	licitacao@rafard.sp.gov.br https://bll.org.br/



PREFEITURA DO MUNICÍPIO DE RAFARD

CNPJ (MF) 44.723.757/0001-89

Praça Independência, 100
CEP 13370-000 RAFARD-SP

TELEFONE: (19) 3496 7520
FAX: (19) 3496 7539

1. DO OBJETO

1.1. O objeto da presente licitação é a contratação de empresa especializada para a **AMPLIAÇÃO DA ÁREA DE FISIOTERAPIA E CONSTRUÇÃO DA COBERTURA PARA AMBULÂNCIA**, de acordo com os documentos que integram os Projetos Básico e Executivo e os demais anexos componentes do presente Edital, pelo regime de execução indireta, empreitada global.

1.2. O critério de julgamento será o indicado no quadro acima.

2. DA PARTICIPAÇÃO NA LICITAÇÃO

2.1. Poderão participar desta concorrência os interessados do ramo de atividade pertinente ao objeto da contratação, que preencham as condições estabelecidas neste edital e que estiverem previamente credenciados perante o provedor do sistema eletrônico da <https://bll.org.br/>.

2.2. A participação do licitante na concorrência eletrônica se dará exclusivamente por meio do sistema eletrônico da **BLL - Bolsa de Licitações do Brasil**, através de manifestação de operador formalmente designado.

2.3. O acesso do operador à concorrência, para efeito de encaminhamento de proposta de preço e lances sucessivos de preços, em nome do licitante, somente se dará mediante prévia definição de senha privativa.

2.4. É de exclusiva responsabilidade do usuário o sigilo da senha, bem como seu uso em qualquer transação efetuada diretamente ou por seu representante, não cabendo a **BLL - Bolsa de Licitações do Brasil** ou ao órgão promotor da licitação a responsabilidade por eventuais danos decorrentes de uso indevido da senha, ainda que por terceiros.

2.5. O licitante se compromete a:

2.5.1. responsabilizar-se, formalmente, pelas transações efetuadas em seu nome, assumindo como firmes e verdadeiras suas propostas e lances, inclusive, os atos praticados diretamente ou por seu representante, não cabendo ao provedor do sistema ou ao órgão promotor da licitação, responsabilidade por eventuais danos decorrentes do uso indevido da senha, ainda que por terceiros;

2.5.2. acompanhar as operações do sistema eletrônico durante o processo licitatório, responsabilizando-se pelo ônus decorrente da perda de negócios, diante da inobservância de quaisquer mensagens emitidas pelo órgão promotor da licitação ou de sua desconexão;

2.5.3. comunicar ao provedor do sistema, qualquer acontecimento que possa comprometer o sigilo ou a segurança, para imediato bloqueio de acesso;

2.6. No caso de dúvida quanto à utilização da plataforma da **BLL**, utilizar o suporte técnico através do telefone 0(41) 3097-4600 ou através do e-mail contato@bll.org.br.



PREFEITURA DO MUNICÍPIO DE RAFARD

CNPJ (MF) 44.723.757/0001-89

Praça Independência, 100
CEP 13370-000 RAFARD-SP

TELEFONE: (19) 3496 7520
FAX: (19) 3496 7539

2.7. É de responsabilidade do cadastrado conferir a exatidão dos seus dados cadastrais no Sistema relacionados no item anterior e mantê-los atualizados junto aos órgãos responsáveis pela informação, devendo proceder, imediatamente, à correção ou à alteração dos registros tão logo identifique incorreção ou aqueles se tornem desatualizados.

2.8. A não observância do disposto no item anterior poderá ensejar desclassificação no momento da habilitação.

2.9. Será concedido tratamento favorecido para as microempresas e empresas de pequeno porte, para as sociedades cooperativas mencionadas no art. 16 da Lei n.º 14.133/2021 e para o microempreendedor individual - MEI, nos limites previstos da Lei Complementar n.º 123/2006 e conforme disposto nos §§ 1º ao 3º do art. 4º da Lei n.º 14.133/2021.

2.10. Além das vedações estabelecidas pelo art. 14 da Lei n.º 14.133/2021, não será permitida a participação do licitante:

2.10.1. que não atenda às condições deste Edital e seu(s) anexo(s);

2.10.2. agente público do órgão licitante nos termos do §1º do art. 9º da Lei 14.133/2021;

2.10.3. entidades do terceiro setor assim classificadas como Organização da Sociedade Civil - OSC, atuando nessa condição;

2.10.4. reunido em consórcio, salvo se autorizado no quadro constante do preâmbulo deste edital.

3. DA APRESENTAÇÃO DA PROPOSTA E DOS DOCUMENTOS DE HABILITAÇÃO

3.1. Os licitantes encaminharão, exclusivamente por meio do sistema eletrônico, a proposta com o preço até a data e o horário estabelecidos para abertura da sessão pública.

3.2. No cadastramento da proposta inicial o licitante declarará, em campo próprio do sistema que:

3.2.1. está ciente e concorda com as condições contidas no edital e seus anexos, bem como que a proposta apresentada compreende a integralidade dos custos para atendimento dos direitos trabalhistas assegurados na Constituição Federal, nas leis trabalhistas, nas normas infralegais, nas convenções coletivas de trabalho e nos termos de ajustamento de conduta vigentes na data de sua entrega em definitivo e que cumpre plenamente os requisitos de habilitação definidos no instrumento convocatório;

3.2.2. não emprega menor de 18 anos em trabalho noturno, perigoso ou insalubre e não emprega menor de 16 anos, salvo menor, a partir de 14 anos, na condição de aprendiz, nos termos do art. 7º, XXXIII, da Constituição Federal;

3.2.3. não possui empregados executando trabalho degradante ou forçado, observando o disposto nos incisos III e IV do art. 1º e no inciso III do art. 5º da Constituição Federal;



PREFEITURA DO MUNICÍPIO DE RAFARD

CNPJ (MF) 44.723.757/0001-89

Praça Independência, 100
CEP 13370-000 RAFARD-SP

TELEFONE: (19) 3496 7520
FAX: (19) 3496 7539

- 3.2.4. cumpre as exigências de reserva de cargos para pessoa com deficiência e para reabilitado da Previdência Social, previstas em lei e em outras normas específicas.
- 3.3. O licitante organizado em cooperativa deverá declarar, ainda, em campo próprio do sistema eletrônico, que cumpre os requisitos estabelecidos no art. 16 da Lei n.º 14.133/2021.
- 3.4. O fornecedor enquadrado como microempresa ou empresa de pequeno porte deverá declarar, ainda, em campo próprio do sistema eletrônico, que cumpre os requisitos estabelecidos no art. 3º da Lei Complementar n.º 123/2006, estando apto a usufruir do tratamento favorecido estabelecido em seus arts. 42 a 49, observado o disposto nos §§ 1º ao 3º do art. 4º da Lei n.º 14.133/2021.
- 3.4.1. No caso de item exclusivo para participação de microempresas e empresas de pequeno porte, a assinalação do campo “não” impedirá o prosseguimento no certame, para aquele item;
- 3.4.2. Nos itens em que a participação não for exclusiva para microempresas e empresas de pequeno porte, a assinalação do campo “não” apenas produzirá o efeito de o licitante não ter direito ao tratamento favorecido previsto na Lei Complementar n.º 123/2026, mesmo que microempresa ou empresa de pequeno porte.
- 3.4.3. Caso o valor estimado da presente licitação seja superior à receita bruta máxima admitida para fins de enquadramento como empresa de pequeno porte, conforme informação constante no preâmbulo do edital, não será aplicado as disposições constantes dos arts. 42 a 49 da LC 123/2006, nos termos do quanto disposto no §1º do art. 4º da Lei n.º 14.133/2021.
- 3.5. A falsidade da declaração de que trata os itens 3.2 a 3.4 sujeitará o licitante às sanções previstas na Lei n.º 14.133/2021 e neste Edital.
- 3.6. Os licitantes poderão retirar ou substituir a(s) proposta(s) inserida(s) no sistema, até a abertura da sessão pública.
- 3.7. Não haverá ordem de classificação na etapa de apresentação da proposta, o que ocorrerá somente após os procedimentos de abertura da sessão pública e da fase de envio de lances.
- 3.8. Serão disponibilizados para acesso público os documentos que compõem a proposta dos licitantes convocados para apresentação de propostas, após a fase de envio de lances.
- 3.9. Se o sistema assim permitir, o licitante poderá parametrizar o seu valor final mínimo quando do cadastramento da proposta e obedecerá às seguintes regras:
- 3.9.1. a aplicação do intervalo mínimo de diferença de valores ou de percentuais entre os lances, que incidirá tanto em relação aos lances intermediários quanto em relação ao lance que cobrir a melhor oferta; e
- 3.9.2. os lances serão de envio automático pelo sistema, respeitado o valor final mínimo, caso estabelecido, e o intervalo de que trata o subitem acima.



PREFEITURA DO MUNICÍPIO DE RAFARD

CNPJ (MF) 44.723.757/0001-89

Praça Independência, 100
CEP 13370-000 RAFARD-SP

TELEFONE: (19) 3496 7520
FAX: (19) 3496 7539

3.10. O valor final mínimo parametrizado no sistema poderá ser alterado pelo fornecedor durante a fase de disputa, sendo vedado valor superior a lance já registrado pelo fornecedor no sistema, quando adotado o critério de julgamento por menor preço.

3.10.1. O valor final mínimo parametrizado na forma do item 3.9 possuirá caráter sigiloso para os demais fornecedores e para o órgão promotor da licitação, podendo ser disponibilizado estrita e permanentemente aos órgãos de controle externo e interno.

4. DO PREENCHIMENTO DA PROPOSTA

4.1. O licitante deverá enviar sua proposta mediante o preenchimento, no sistema eletrônico, dos seguintes campos, conforme o caso:

4.1.1. Valor global;

4.2. Todas as especificações do objeto contidas na proposta vinculam o licitante.

4.2.1. Não será admitida a cotação de quantitativo inferior ao previsto para a contratação.

4.3. Nos valores propostos estarão inclusos todos os custos operacionais, encargos previdenciários, trabalhistas, tributários, comerciais e quaisquer outros que incidam direta ou indiretamente na execução do objeto, de acordo com a Súmula 10¹ do TCE/SP, sendo que o proponente será responsável por quaisquer ônus decorrente: marcas, registros e patentes ao objeto cotado.

4.4. Os preços ofertados, tanto na proposta inicial, quanto na etapa de lances, serão de exclusiva responsabilidade do licitante, não lhe assistindo o direito de pleitear qualquer alteração, sob alegação de erro, omissão ou qualquer outro pretexto.

4.5. Se o regime tributário da empresa implicar o recolhimento de tributos em percentuais variáveis, a cotação adequada será a que corresponde à média dos efetivos recolhimentos da empresa nos últimos doze meses.

4.6. Independentemente do percentual de tributo inserido na planilha, no pagamento serão retidos na fonte os percentuais estabelecidos na legislação vigente.

4.7. Na presente licitação, a Microempresa e a Empresa de Pequeno Porte poderão se beneficiar do regime de tributação pelo Simples Nacional, desde que observado o disposto na legislação vigente (art. 17 e art. 18 da Lei Complementar n.º 123/2006).

4.8. A apresentação das propostas implica obrigatoriedade do cumprimento das disposições nelas contidas, em conformidade com o que dispõe o Projeto Básico e este Edital, assumindo o proponente o compromisso de executar o objeto licitado nos seus termos, bem como de fornecer os materiais, equipamentos, ferramentas e utensílios necessários, em quantidades e qualidades adequadas à perfeita execução contratual, promovendo, quando requerido, sua substituição.

¹ Súmula nº 10: O preço final do produto ofertado pelos proponentes deve incluir os tributos e demais encargos a serem suportados pelo ofertante



PREFEITURA DO MUNICÍPIO DE RAFARD

CNPJ (MF) 44.723.757/0001-89

Praça Independência, 100
CEP 13370-000 RAFARD-SP

TELEFONE: (19) 3496 7520
FAX: (19) 3496 7539

4.9. O prazo de validade da proposta será de 60 (sessenta) dias, a contar da data de sua apresentação.

5. DA ABERTURA DA SESSÃO, CLASSIFICAÇÃO DAS PROPOSTAS E FORMULAÇÃO DE LANCES

5.1. A abertura da presente licitação dar-se-á automaticamente ou por permissão do agente de contratação em sessão pública, por meio de sistema eletrônico, na data, horário e local indicados no preâmbulo deste edital.

5.2. Os licitantes poderão retirar ou substituir a proposta até a abertura da sessão pública.

5.3. O sistema disponibilizará campo próprio para troca de mensagens entre o agente de contratação e os licitantes.

5.4. Iniciada a etapa competitiva, os licitantes deverão encaminhar lances exclusivamente por meio de sistema eletrônico, sendo imediatamente informados do seu recebimento e do valor consignado no registro.

5.5. O lance deverá ser ofertado conforme critério de julgamento indicado no quadro constante no preâmbulo deste edital.

5.6. Os licitantes poderão oferecer lances sucessivos, observando o horário fixado para abertura da sessão e as regras estabelecidas no edital.

5.7. O licitante somente poderá oferecer lance de valor inferior ao último por ele ofertado e registrado pelo sistema.

5.8. O licitante poderá, uma única vez, excluir seu último lance ofertado, no intervalo de quinze segundos após o registro no sistema, na hipótese de lance inconsistente ou inexequível.

5.9. O procedimento seguirá de acordo com o modo de disputa adotado e indicado no quadro do preâmbulo deste edital.

5.10. Caso seja adotado para o envio de lances na concorrência o modo de disputa "**aberto**", os licitantes apresentarão lances públicos e sucessivos, com prorrogações.

5.10.1. A etapa de lances da sessão pública terá duração de 10 (dez) minutos e, após isso, será prorrogada automaticamente pelo sistema quando houver lance ofertado nos últimos 02 (dois) minutos do período de duração da sessão pública.

5.10.2. A prorrogação automática da etapa de lances, de que trata o subitem anterior, será de 02 (dois) minutos e ocorrerá sucessivamente sempre que houver lances enviados nesse período de prorrogação, inclusive no caso de lances intermediários.



PREFEITURA DO MUNICÍPIO DE RAFARD

CNPJ (MF) 44.723.757/0001-89

Praça Independência, 100
CEP 13370-000 RAFARD-SP

TELEFONE: (19) 3496 7520
FAX: (19) 3496 7539

5.10.3. Não havendo novos lances na forma estabelecida nos itens anteriores, a sessão pública encerrar-se-á automaticamente, e o sistema ordenará e divulgará os lances conforme a ordem final de classificação.

5.10.4. Definida a melhor proposta, se a diferença em relação à proposta classificada em segundo lugar for de pelo menos 5% (cinco por cento), o agente de contratação, auxiliado pela equipe de apoio, poderá admitir o reinício da disputa aberta, para a definição das demais colocações.

5.10.5. Após o reinício previsto no item supra, os licitantes serão convocados para apresentar lances intermediários.

5.11. Caso seja adotado para o envio de lances na concorrência o modo de disputa **“aberto e fechado”**, os licitantes apresentarão lances públicos e sucessivos, com lance final e fechado.

5.11.1. A etapa de lances da sessão pública terá duração inicial de 15 (quinze) minutos. Após esse prazo, o sistema encaminhará aviso de fechamento iminente dos lances, após o que transcorrerá o período de até 10 (dez) minutos, aleatoriamente determinado, findo o qual será automaticamente encerrada a recepção de lances.

5.11.2. Encerrado o prazo previsto no subitem anterior, o sistema abrirá oportunidade para que o autor da oferta de valor mais baixo e os das ofertas com preços até 10% (dez por cento) superiores àquela possam ofertar um lance final e fechado em até 05 (cinco) minutos, o qual será sigiloso até o encerramento deste prazo.

5.11.3. No procedimento de que trata o subitem supra, o licitante poderá optar por manter o seu último lance da etapa aberta, ou por ofertar melhor lance.

5.11.4. Não havendo pelo menos 03 (três) ofertas nas condições definidas neste item, poderão os autores dos melhores lances subsequentes, na ordem de classificação, até o máximo de três, oferecer um lance final e fechado em até 05 (cinco) minutos, o qual será sigiloso até o encerramento deste prazo.

5.11.5. Após o término dos prazos estabelecidos nos itens anteriores, o sistema ordenará e divulgará os lances segundo a ordem crescente de valores.

5.12. Caso seja adotado para o envio de lances na concorrência eletrônica o modo de disputa **“fechado e aberto”**, poderão participar da etapa aberta somente os licitantes que apresentarem a proposta de menor preço e os das propostas até 10% (dez por cento) superiores/inferiores àquela, em que os licitantes apresentarão lances públicos e sucessivos, até o encerramento da sessão e eventuais prorrogações.

5.12.1. Não havendo pelo menos 3 (três) propostas nas condições definidas no item 5.12, poderão os licitantes que apresentaram as 3 (três) melhores propostas, consideradas as empatadas, oferecer novos lances sucessivos.



PREFEITURA DO MUNICÍPIO DE RAFARD

CNPJ (MF) 44.723.757/0001-89

Praça Independência, 100
CEP 13370-000 RAFARD-SP

TELEFONE: (19) 3496 7520
FAX: (19) 3496 7539

5.12.2. A etapa de lances da sessão pública terá duração de 10 (dez) minutos e, após isso, será prorrogada automaticamente pelo sistema quando houver lance ofertado nos últimos 02 (dois) minutos do período de duração da sessão pública.

5.12.3. A prorrogação automática da etapa de lances, de que trata o subitem anterior, será de 02 (dois) minutos e ocorrerá sucessivamente sempre que houver lances enviados nesse período de prorrogação, inclusive no caso de lances intermediários.

5.12.4. Não havendo novos lances na forma estabelecida nos itens anteriores, a sessão pública encerrar-se-á automaticamente, e o sistema ordenará e divulgará os lances conforme a ordem final de classificação.

5.12.5. Definida a melhor proposta, se a diferença em relação à proposta classificada em segundo lugar for de pelo menos 5% (cinco por cento), o agente de contratação, auxiliado pela equipe de apoio, poderá admitir o reinício da disputa aberta, para a definição das demais colocações.

5.12.6. Após o reinício previsto no subitem supra, os licitantes serão convocados para apresentar lances intermediários.

5.12.7. Após o término dos prazos estabelecidos nos subitens anteriores, o sistema ordenará e divulgará os lances segundo a ordem crescente de valores.

5.13. Não serão aceitos dois ou mais lances de mesmo valor, prevalecendo aquele que for recebido e registrado em primeiro lugar.

5.14. Durante o transcurso da sessão pública, os licitantes serão informados, em tempo real, do valor do menor lance registrado, vedada a identificação do licitante.

5.15. No caso de desconexão com o agente de contratação, no decorrer da etapa competitiva da concorrência, o sistema eletrônico poderá permanecer acessível aos licitantes para a recepção dos lances.

5.16. Quando a desconexão do sistema eletrônico para o agente de contratação persistir por tempo superior a 10 (dez) minutos, a sessão pública será suspensa e reiniciada somente após decorridas 24 (vinte e quatro) horas da comunicação do fato pelo agente de contratação aos participantes, no sítio eletrônico do órgão promotor da licitação e do sistema da concorrência.

5.17. Caso o licitante não apresente lances, concorrerá com o valor de sua proposta.

5.18. Se for o caso, será identificado pelo sistema as microempresas e empresas de pequeno porte participantes, procedendo à comparação com os valores da primeira colocada, se esta for empresa de maior porte, assim como das demais classificadas, para o fim de aplicar-se o disposto nos arts. 44 e 45 da Lei Complementar n.º 123/2006.



PREFEITURA DO MUNICÍPIO DE RAFARD

CNPJ (MF) 44.723.757/0001-89

Praça Independência, 100
CEP 13370-000 RAFARD-SP

TELEFONE: (19) 3496 7520
FAX: (19) 3496 7539

5.18.1. Nessas condições, as propostas de microempresas e empresas de pequeno porte que se encontrarem na faixa de até 10% (dez por cento) acima da melhor proposta ou melhor lance serão consideradas empatadas com a primeira colocada.

5.18.2. A melhor classificada nos termos do subitem anterior terá o direito de encaminhar uma última oferta para desempate, obrigatoriamente em valor inferior ao da primeira colocada, no prazo de 5 (cinco) minutos controlados pelo sistema, contados após a comunicação automática para tanto.

5.18.3. Caso a microempresa ou a empresa de pequeno porte melhor classificada desista ou não se manifeste no prazo estabelecido, serão convocadas as demais licitantes microempresa e empresa de pequeno porte que se encontrem naquele intervalo de 10% (dez por cento), na ordem de classificação, para o exercício do mesmo direito, no prazo estabelecido no subitem anterior.

5.18.4. No caso de equivalência dos valores apresentados pelas microempresas e empresas de pequeno porte que se encontrem nos intervalos estabelecidos nos subitens anteriores, será realizado sorteio entre elas para que se identifique aquela que primeiro poderá apresentar melhor oferta.

5.18.5. Os procedimentos indicados nos itens 5.18 a 5.18.4 não serão levados em consideração quando o valor estimado da licitação superar o limite de enquadramento para empresa de pequeno porte, nos termos do §1º do art. 4º da Lei n.º 14.1333/2021 e item 3.4.3 deste Edital.

5.19. Só poderá haver empate entre propostas iguais (não seguidas de lances), ou entre lances finais da fase fechada do modo de disputa aberto e fechado.

5.19.1. Havendo eventual empate entre propostas ou lances, o critério de desempate será aquele previsto no art. 60 da Lei n.º 14.133/2021.

5.19.2. Persistindo o empate, será aplicado o disposto no §1º do art. 60 da Lei n.º 14.133/2021.

5.20. Encerrada a etapa de envio de lances da sessão pública, na hipótese da proposta do primeiro colocado permanecer acima do preço máximo definido para a contratação, o agente de contratação poderá negociar condições mais vantajosas, após definido o resultado do julgamento.

5.20.1. A negociação poderá ser feita com os demais licitantes, segundo a ordem de classificação inicialmente estabelecida, quando o primeiro colocado, mesmo após a negociação, for desclassificado em razão de sua proposta permanecer acima do preço máximo definido pela Administração.

5.20.2. A negociação será realizada por meio do sistema, podendo ser acompanhada pelos demais licitantes.

5.20.3. O resultado da negociação será divulgado a todos os licitantes e anexado aos autos do processo licitatório.



PREFEITURA DO MUNICÍPIO DE RAFARD

CNPJ (MF) 44.723.757/0001-89

Praça Independência, 100
CEP 13370-000 RAFARD-SP

TELEFONE: (19) 3496 7520
FAX: (19) 3496 7539

5.21. O agente de contratação solicitará ao licitante mais bem classificado que, no prazo de 2 (duas) horas, envie a proposta adequada ao último lance ofertado ou após a negociação realizada, acompanhada, se for o caso, dos documentos complementares, quando necessários à confirmação daqueles exigidos neste edital e já apresentados, prazo esse que é o mesmo para apresentação dos documentos de habilitação conforme disposto no item 7.5.

5.21.1. Poderá ser exigida ainda a decomposição dos custos unitários com os respectivos valores adequados ao valor final da sua proposta, inclusive composição de BDI, sob pena de não aceitação da proposta.

5.21.2. É facultado ao agente de contratação prorrogar o prazo estabelecido, a partir de solicitação fundamentada feita no chat pelo licitante, antes de findo o prazo.

5.22. Após o envio da proposta readequada e dos documentos de habilitação, o agente de contratação iniciará a fase de aceitação e julgamento da proposta e habilitação.

5.23. A qualquer momento, o agente de contratação poderá suspender a sessão por prazo a ser informado no chat.

6. DA FASE DE JULGAMENTO

6.1. Após o envio da proposta readequada e dos documentos de habilitação, o agente de contratação verificará se o licitante provisoriamente classificado em primeiro lugar atende às condições de participação no certame, conforme previsto no art. 14 da Lei n.º 14.133/2021, legislação correlata e no item 20 do edital, especialmente quanto à existência de sanção que impeça a participação no certame ou a futura contratação, mediante a consulta aos seguintes cadastros:

6.1.1. Sistema Apenados mantido pelo Tribunal de Contas do Estado de São Paulo (<https://www4.tce.sp.gov.br/apenados/publico/#/>);

6.1.2. Cadastro Nacional de Empresas Inidôneas e Suspensas - CEIS, mantido pela Controladoria-Geral da União (<https://www.portaltransparencia.gov.br/sancoes/ceis>); e

6.1.3. Cadastro Nacional de Empresas Punidas – CNEP, mantido pela Controladoria-Geral da União (<https://www.portaltransparencia.gov.br/sancoes/cnep>).

6.2. Constatada a existência de sanção, o licitante será reputado inabilitado, por falta de condição de participação.

6.3. Caso o licitante provisoriamente classificado em primeiro lugar tenha se utilizado de algum tratamento favorecido às ME/EPPs, o Agente de Contratação verificará se faz jus ao benefício, em conformidade com o disposto neste edital.

6.4. Verificadas as condições de participação e de utilização do tratamento favorecido, o Agente de Contratação examinará a proposta classificada em primeiro lugar quanto à adequação ao objeto e à



PREFEITURA DO MUNICÍPIO DE RAFARD

CNPJ (MF) 44.723.757/0001-89

Praça Independência, 100
CEP 13370-000 RAFARD-SP

TELEFONE: (19) 3496 7520
FAX: (19) 3496 7539

compatibilidade do preço em relação ao máximo estipulado para contratação neste edital e em seus anexos.

6.5. Será desclassificada a proposta vencedora que:

6.5.1. Contiver vícios insanáveis;

6.5.2. Não obedecer às especificações técnicas contidas no Projeto Básico e no Executivo;

6.5.3. Apresentar preços inexequíveis ou permanecerem acima do preço máximo definido para a contratação;

6.5.4. Não tiverem sua exequibilidade demonstrada, quando exigido pela Administração;

6.5.5. Apresentar desconformidade com quaisquer outras exigências deste edital ou seus anexos, desde que insanável.

6.6. Poderão ser consideradas inexequíveis as propostas cujos valores forem inferiores a 75% (setenta e cinco por cento) do valor orçado pela Administração, independentemente do regime de execução, devendo, contudo, a exequibilidade ser comprovada pela licitante quando da apresentação de sua proposta readequada.

6.7. Se mesmo com as comprovações apresentadas pela licitante ainda houver indícios de inexequibilidade da proposta de preço, ou em caso da necessidade de esclarecimentos complementares, poderão ser efetuadas diligências, para que a empresa comprove a exequibilidade da proposta.

6.8. Erros no preenchimento da planilha não constituem motivo para a desclassificação da proposta. A planilha poderá ser ajustada pelo fornecedor, no prazo indicado pelo sistema, desde que não haja majoração do preço e que se comprove que este é o bastante para arcar com todos os custos da contratação;

6.9. O ajuste de que trata este dispositivo se limita a sanar erros ou falhas que não alterem a substância das propostas.

6.10. Para fins de análise da proposta quanto ao cumprimento das especificações do objeto, poderá ser colhida a manifestação escrita do setor requisitante do serviço ou da área especializada no objeto.

7. DA FASE DE HABILITAÇÃO

7.1. Para fins de habilitação, nos termos dos arts. 62 a 70 da Lei 14.133/2021, serão exigidos os documentos previstos no **ANEXO I - DOCUMENTOS DE HABILITAÇÃO E GARANTIA** deste edital.



PREFEITURA DO MUNICÍPIO DE RAFARD

CNPJ (MF) 44.723.757/0001-89

Praça Independência, 100
CEP 13370-000 RAFARD-SP

TELEFONE: (19) 3496 7520
FAX: (19) 3496 7539

7.2. Na hipótese de não constar prazo de validade nas certidões apresentadas, serão aceitas como válidas as expedidas até 180 (cento e oitenta) dias imediatamente anteriores à data de apresentação das propostas.

7.3. Se o licitante for a matriz, todos os documentos deverão estar em nome da matriz, e se for a filial, todos os documentos deverão estar em nome da filial, exceto aqueles documentos que, pela própria natureza, comprovadamente, forem emitidos somente em nome da matriz.

7.3.1. Caso o licitante pretenda que um de seus estabelecimentos, que não o participante desta licitação, execute o futuro contrato, deverá apresentar toda documentação de habilitação de ambos os estabelecimentos.

7.4. A verificação pelo Agente de Contratação, em sítios eletrônicos oficiais de órgãos e entidades emissores de certidões constitui meio legal de prova, para fins de habilitação.

7.5. Os documentos do licitante, deverão ser enviados por meio do sistema, em formato digital, no prazo de 2 (duas) horas, prorrogável por igual período com a proposta readequada conforme disposto no item 5.21.

7.6. Após a entrega dos documentos para habilitação, não será permitida a substituição ou a apresentação de novos documentos, salvo em sede de diligência, nos termos do art. 64 da Lei 14.133/2021 para:

7.6.1. Complementação de informações acerca dos documentos já apresentados pelos licitantes e desde que necessária para apurar fatos existentes à época da abertura do certame; e

7.6.2. Atualização de documentos cuja validade tenha expirado após a data de recebimento das propostas.

7.7. Na análise dos documentos de habilitação, o Agente de Contratação poderá sanar erros ou falhas, que não alterem a substância dos documentos e sua validade jurídica, mediante decisão fundamentada, registrada em ata e acessível a todos, atribuindo-lhes eficácia para fins de habilitação e classificação.

7.7.1. Verificada falha por parte do licitante acerca da juntada, antes da sessão inaugural de licitação, de documento de qualificação fiscal, social e trabalhista que ateste condição preexistente, fica autorizado o agente de contratação, diligências necessárias a fim de complementar tais documentos, não sendo tal providência considerada inclusão posterior de documentos.

7.8. Na hipótese de o licitante não atender às exigências para habilitação, ele será inabilitado e o Agente de Contratação examinará a proposta subsequente e assim sucessivamente, na ordem de classificação, até a apuração de uma proposta que atenda ao presente edital, observado o prazo disposto no subitem 7.5.

7.9. A comprovação de regularidade fiscal e trabalhista das microempresas e empresas de pequeno porte somente será exigida para efeito de assinatura do contrato, porém, será obrigatória durante



PREFEITURA DO MUNICÍPIO DE RAFARD

CNPJ (MF) 44.723.757/0001-89

Praça Independência, 100
CEP 13370-000 RAFARD-SP

TELEFONE: (19) 3496 7520
FAX: (19) 3496 7539

a fase de habilitação a apresentação dos documentos indicados no **ANEXO I - DOCUMENTOS DE HABILITAÇÃO E GARANTIA**, ainda que veiculem restrições impeditivas à referida comprovação.

7.9.1. Havendo alguma restrição na comprovação da regularidade fiscal e trabalhista das microempresas e empresas de pequeno porte, será assegurado o prazo de 5 (cinco) dias úteis, a contar da adjudicação e homologação do certame, prorrogáveis por igual período, a critério da Administração, para a regularização da documentação com emissão de certidões negativas ou positivas com efeito de negativas.

7.9.2. A não regularização da documentação no prazo previsto no item anterior implicará a decadência do direito à contratação, sem prejuízo das sanções legais, procedendo-se à convocação dos licitantes para, em sessão pública, retomar os atos referentes ao procedimento licitatório.

7.9.3. O benefício de que trata este item não serão aplicados quando o valor estimado da licitação superar o limite de enquadramento para empresa de pequeno porte, nos termos do §1º do art. 4º da Lei n.º 14.133/2021 e item 3.4.3 deste Edital.

7.10. Os documentos assinados digitalmente a partir de sistema informatizado prevendo acesso por meio de chave de identificação e senha do interessado ou com assinatura digital no padrão da infraestrutura de chaves públicas brasileira - ICP-Brasil possuem presunção legal de veracidade com os mesmos efeitos da assinatura manuscrita reconhecida em cartório, podendo a qualquer tempo ser solicitado ao licitante os respectivos arquivos para validação, se for o caso.

7.11. Constatado o cumprimento dos requisitos e condições estabelecidos no edital, o licitante será habilitado e declarado vencedor do certame.

7.12. Somente serão disponibilizados para acesso público os documentos de habilitação do licitante cuja proposta atenda ao edital de licitação, após concluídos os procedimentos de que trata o subitem anterior.

8. DA ADJUDICAÇÃO, DA HOMOLOGAÇÃO E FORMALIZAÇÃO DO CONTRATO

8.1. Decididos os recursos e constatada a regularidade dos atos procedimentais, a autoridade competente homologará e adjudicará o objeto ao vencedor, podendo revogar a licitação nos termos do artigo 71, IV da Lei n.º 14.133/2021 e suas alterações.

8.1.1. O certame apenas será homologado/adjudicado para as pessoas jurídicas que atuarem no ramo de atividade compatível com o objeto da licitação.

8.2. Antes de formalizar ou prorrogar o prazo de vigência do contrato, a Administração deverá verificar a regularidade fiscal do contratado, consultar o Cadastro Nacional de Empresas Inidôneas e Suspensas (CEIS) e o Cadastro Nacional de Empresas Punidas (CNEP), emitir as certidões negativas de inidoneidade, de impedimento e de débitos trabalhistas e juntá-las ao respectivo processo.

8.3. Quando o proponente vencedor, convocado dentro do prazo de validade da sua proposta, não assinar o Contrato no prazo de 5 (cinco) dias úteis, contados da notificação, será convocado outro



PREFEITURA DO MUNICÍPIO DE RAFARD

CNPJ (MF) 44.723.757/0001-89

Praça Independência, 100
CEP 13370-000 RAFARD-SP

TELEFONE: (19) 3496 7520
FAX: (19) 3496 7539

licitante, observada a ordem de classificação, e assim sucessivamente, sem prejuízo da aplicação das sanções cabíveis.

8.4. Juntamente ao instrumento contratual, a empresa deverá assinar o Termo de Ciência e de Notificação, Declaração de Documentos à Disposição do TCE-SP e apresentar o comprovante de cadastro no CadTCESP.

8.5. A recusa injustificada em assinar o contrato, aceitar ou retirar o instrumento equivalente, dentro do prazo estabelecido pela Administração, caracteriza o descumprimento total da obrigação assumida, sujeitando-o às penalidades legalmente estabelecidas, sendo que este disposto se aplica inclusive aos licitantes remanescentes, que não aceitarem a convocação, sem justificativa ou com justificativa recusada pela administração pública.

9. DOS RECURSOS

9.1. O prazo recursal é de 3 (três) dias úteis contados da data de intimação ou de lavratura da ata e observará o disposto no art. 165 da Lei 14.133/2021.

9.2. Quando o recurso apresentado impugnar o julgamento das propostas ou o ato de habilitação ou inabilitação do licitante:

9.2.1. A intenção de recorrer deverá ser manifestada imediatamente, no prazo de 10 (dez) minutos, sob pena de preclusão;

9.2.2. O prazo de 3 (três) dias úteis para apresentação das razões recursais será iniciado na data de intimação ou de lavratura da ata de habilitação ou inabilitação que ocorrerá exclusivamente pelo sistema;

9.2.3. O prazo para apresentação de contrarrazões ao recurso pelos demais licitantes será de 3 (três) dias úteis, contados da data da divulgação da interposição do recurso a ser realizada pelo sistema, assegurada a vista imediata dos elementos indispensáveis à defesa de seus interesses.

9.3. Os recursos deverão ser encaminhados em campo próprio do sistema.

9.4. O recurso será dirigido ao Agente de Contratação ou à autoridade que proferiu a decisão recorrida, que poderão reconsiderar sua decisão no prazo de 3 (três) dias úteis, ou, nesse mesmo prazo, encaminhar recurso para a autoridade superior, a qual deverá proferir sua decisão no prazo de 10 (dez) dias úteis, contado do recebimento dos autos.

9.5. Os recursos interpostos fora do prazo não serão conhecidos.

9.6. O recurso e o pedido de reconsideração terão efeito suspensivo do ato ou da decisão recorrida até que sobrevenha decisão final da autoridade competente.

9.7. O acolhimento do recurso invalida tão somente os atos insuscetíveis de aproveitamento.



PREFEITURA DO MUNICÍPIO DE RAFARD

CNPJ (MF) 44.723.757/0001-89

Praça Independência, 100
CEP 13370-000 RAFARD-SP

TELEFONE: (19) 3496 7520
FAX: (19) 3496 7539

10. DAS INFRAÇÕES ADMINISTRATIVAS E SANÇÕES

10.1. Comete infração administrativa, nos termos da lei, o licitante que, com dolo ou culpa:

10.1.1. deixar de entregar a documentação exigida para o certame ou não entregar qualquer documento que tenha sido solicitado pelo agente de contratação durante o certame;

10.1.2. salvo em decorrência de fato superveniente devidamente justificado, não mantiver a proposta em especial quando:

10.1.2.1. não enviar a proposta adequada ao último lance ofertado ou após a negociação;

10.1.2.2. recusar-se a enviar o detalhamento da proposta quando exigível;

10.1.2.3. pedir para ser desclassificado quando encerrada a etapa competitiva;

10.1.2.4. deixar de apresentar amostra, se for o caso;

10.1.2.5. apresentar proposta ou amostra em desacordo com as especificações do edital;

10.1.3. não celebrar o contrato ou não entregar a documentação exigida para a contratação, quando convocado dentro do prazo de validade de sua proposta, inclusive quanto a documentação visando a comprovação de regularidade fiscal e trabalhista das micro e pequenas empresas;

10.1.3.1. recusar-se, sem justificativa, a assinar o contrato ou a ata de registro de preço, ou a aceitar ou retirar o instrumento equivalente no prazo estabelecido pela Administração;

10.1.4. apresentar declaração ou documentação falsa exigida para o certame ou prestar declaração falsa durante a licitação;

10.1.5. fraudar a licitação;

10.1.6. comportar-se de modo inidôneo ou cometer fraude de qualquer natureza, em especial quando:

10.1.6.1. agir em conluio ou em desconformidade com a lei;

10.1.6.2. induzir deliberadamente a erro no julgamento;

10.1.6.3. apresentar amostra falsificada ou deteriorada;

10.1.7. praticar atos ilícitos com vistas a frustrar os objetivos da licitação;

10.1.8. praticar ato lesivo previsto no art. 5º da Lei n.º 12.846/2013.



PREFEITURA DO MUNICÍPIO DE RAFARD

CNPJ (MF) 44.723.757/0001-89

Praça Independência, 100
CEP 13370-000 RAFARD-SP

TELEFONE: (19) 3496 7520
FAX: (19) 3496 7539

10.2. Com fulcro na Lei n.º 14.133/2021, a Administração poderá, garantida a prévia defesa, aplicar aos licitantes e/ou adjudicatários as seguintes sanções, sem prejuízo das responsabilidades civil e criminal:

10.2.2.1. advertência;

10.2.2. multa;

10.2.3. impedimento de licitar e contratar e

10.2.4. declaração de inidoneidade para licitar ou contratar.

10.3. A multa será recolhida em percentual de 0,5% a 30% incidente sobre o valor da proposta do licitante que deu causa a infração, recolhida no prazo máximo de 30 (trinta) dias úteis, a contar da comunicação oficial.

10.3.1. para as infrações previstas nos itens 10.1.1, 10.1.2 e 10.1.3 a multa será de 0,5% a 15%.

10.3.2. para as infrações previstas nos itens 10.1.4, 10.1.5, 10.1.6, 10.1.7 e 10.1.8 a multa será de 15% a 30%.

10.4. As sanções de advertência, impedimento de licitar e contratar e declaração de inidoneidade para licitar ou contratar poderão ser aplicadas, cumulativamente ou não, à penalidade de multa.

10.5. Na aplicação da sanção de multa e advertência será facultada a defesa do interessado no prazo de 15 (quinze) dias úteis, contado da data de sua intimação.

10.6. A recusa injustificada do adjudicatário em assinar o contrato ou a ata de registro de preço, ou em aceitar ou retirar o instrumento equivalente no prazo estabelecido pela Administração, descrita no item 10.1.3, caracterizará o descumprimento total da obrigação assumida e o sujeitará às penalidades e à imediata perda da garantia de proposta em favor do órgão promotor da licitação, se for o caso.

10.7. A apuração de responsabilidades relacionadas às sanções de impedimento de licitar e contratar e de declaração de inidoneidade para licitar ou contratar demandará a instauração de processo de responsabilização nos termos do art. 158 da Lei n.º 14.133/2021.

10.8. Caberá recurso no prazo de 15 (quinze) dias úteis da aplicação das sanções de advertência, multa e impedimento de licitar e contratar, contado da data da intimação, o qual será dirigido à autoridade que tiver proferido a decisão recorrida, que, se não a reconsiderar no prazo de 5 (cinco) dias úteis, encaminhará o recurso com sua motivação à autoridade superior, que deverá proferir sua decisão no prazo máximo de 20 (vinte) dias úteis, contado do recebimento dos autos.

10.9. Caberá a apresentação de pedido de reconsideração da aplicação da sanção de declaração de inidoneidade para licitar ou contratar no prazo de 15 (quinze) dias úteis, contado da data da intimação, e decidido no prazo máximo de 20 (vinte) dias úteis, contado do seu recebimento.



PREFEITURA DO MUNICÍPIO DE RAFARD

CNPJ (MF) 44.723.757/0001-89

Praça Independência, 100
CEP 13370-000 RAFARD-SP

TELEFONE: (19) 3496 7520
FAX: (19) 3496 7539

10.10. O recurso e o pedido de reconsideração terão efeito suspensivo do ato ou da decisão recorrida até que sobrevenha decisão final da autoridade competente.

10.11. A aplicação das sanções previstas neste edital não exclui, em hipótese alguma, a obrigação de reparação integral dos danos causados ao município.

11. DA IMPUGNAÇÃO AO EDITAL E DO PEDIDO DE ESCLARECIMENTO

11.1. Qualquer pessoa é parte legítima para impugnar este Edital por irregularidade na aplicação da Lei n.º 14.133/2021, devendo protocolar o pedido até 3 (três) dias úteis antes da data da abertura do certame.

11.2. A impugnação e o pedido de esclarecimento poderão ser realizados por forma eletrônica através do próprio sistema eletrônico da concorrência ou pelo e-mail indicado no quadro constante no preâmbulo deste edital.

11.3. A resposta à impugnação ou ao pedido de esclarecimento será divulgado no sítio eletrônico oficial do órgão promotor da licitação e no sistema eletrônico da concorrência, no prazo de até 3 (três) dias úteis, limitado ao último dia útil anterior à data da abertura do certame.

11.4. As impugnações e pedidos de esclarecimentos não suspendem os prazos previstos no certame.

11.5. Acolhida a impugnação, será definida e publicada nova data para a realização do certame.

12. DOS RECURSOS ORÇAMENTÁRIOS

12.1. As despesas decorrentes desta licitação onerarão a seguinte dotação orçamentária do corrente exercício:

FONTE DE RECURSO	5	TRANSFERÊNCIAS E CONVÊNIOS FEDERAIS VINCULADOS
FICHA		206
02		PREFEITURA DO MUNICÍPIO DE RAFARD
02.57		FUNDO MUNICIPAL DE SAÚDE
02.57.01		FUNDO MUNICIPAL DE SAÚDE
10.301.3227.1352		EM. PARÇ. DEP. FED. RUI FALCÃO - AMPL. UBS
4.4.90.51		OBRAS E INSTALAÇÕES

13. DAS DISPOSIÇÕES GERAIS

13.1. Será divulgada ata da sessão pública no sistema eletrônico.

13.2. Não havendo expediente ou ocorrendo qualquer fato superveniente que impeça a realização do certame na data marcada, a sessão será automaticamente transferida para o primeiro dia útil



PREFEITURA DO MUNICÍPIO DE RAFARD

CNPJ (MF) 44.723.757/0001-89

Praça Independência, 100
CEP 13370-000 RAFARD-SP

TELEFONE: (19) 3496 7520
FAX: (19) 3496 7539

subsequente, no mesmo horário anteriormente estabelecido, desde que não haja comunicação em contrário, pelo agente de contratação.

13.3. Todas as referências de tempo no Edital, no aviso e durante a sessão pública observarão o horário de Brasília - DF.

13.4. A homologação do resultado desta licitação não implicará direito à contratação.

13.5. As normas disciplinadoras da licitação serão sempre interpretadas em favor da ampliação da disputa entre os interessados, desde que não comprometam o interesse da Administração, o princípio da isonomia, a finalidade e a segurança da contratação.

13.6. Os licitantes assumem todos os custos de preparação e apresentação de suas propostas e a Administração não será, em nenhum caso, responsável por esses custos, independentemente da condução ou do resultado do processo licitatório.

13.7. Na contagem dos prazos estabelecidos neste edital e seus Anexos, excluir-se-á o dia do início e incluir-se-á o do vencimento. Só se iniciam e vencem os prazos em dias de expediente na Administração.

13.8. O desatendimento de exigências formais não essenciais não importará o afastamento do licitante, desde que seja possível o aproveitamento do ato, observados os princípios da isonomia e do interesse público.

13.9. Em caso de divergência entre disposições deste Edital e de seus anexos ou demais peças que compõem o processo, prevalecerá as deste Edital.

13.10. O Edital e seus anexos estão disponíveis, na íntegra, no Portal Nacional de Contratações Públicas (PNCP), no sítio oficial <https://rafard.sp.gov.br/licitacoes/> e na plataforma eletrônico da concorrência.

13.11. Integram este Edital, para todos os fins e efeitos, os seguintes anexos:

ANEXO I - DOCUMENTOS DE HABILITAÇÃO E GARANTIA;

ANEXO I-A - MODELO DE DECLARAÇÃO

ANEXO II - MINUTA DO CONTRATO;

PROJETO BÁSICO composto por:

PB - ANEXO I - ETP

PB - ANEXO II - MEMORIAL DESCRITIVO

PB - ANEXO III - PLANILHA ORCAMENTARIA

PB - ANEXO IV - CRONOGRAMA FISICO-FINANCEIRO

PB - ANEXO V - MEMORIAL DE CALCULO

PROJETO EXECUTIVO composto por:



PREFEITURA DO MUNICÍPIO DE RAFARD

CNPJ (MF) 44.723.757/0001-89

Praça Independência, 100
CEP 13370-000 RAFARD-SP

TELEFONE: (19) 3496 7520
FAX: (19) 3496 7539

PE - ANEXO VI - PLANTA BAIXA CORTE E DETALHE

PE - ANEXO VII - FUNDAÇÃO E ESTRUTURAL

PE - ANEXO VIII - ESQUEMA HIDRÁULICO E ELÉTRICO

ANEXOS RELACIONADOS A CIÊNCIA E ACOMPANHAMENTO PELOS ÓRGÃOS DE CONTROLE (TCE-SP):

Anexos de ciência de envio das informações aos órgãos de controle:

ANEXO LC-01 - TERMO DE CIÊNCIA E DE NOTIFICAÇÃO - CONTRATOS

ANEXO LC-02 - DECLARAÇÃO DE DOCUMENTOS A DISPOSIÇÃO DO TCE-SP

Rafard, 24 de fevereiro de 2026.

FÁBIO DOS SANTOS
Prefeito



PREFEITURA DO MUNICÍPIO DE RAFARD

CNPJ (MF) 44.723.757/0001-89

Praça Independência, 100
CEP 13370-000 RAFARD-SP

TELEFONE: (19) 3496 7520
FAX: (19) 3496 7539

CONCORRÊNCIA PÚBLICA ELETRÔNICA N.º 03/2025

PROCESSO N.º 3026/1/2025

ANEXO I - DOCUMENTOS DE HABILITAÇÃO E GARANTIA

As **HABILITAÇÕES JURÍDICA, FISCAL, TRABALHISTA, TÉCNICA e ECONÔMICO-FINANCEIRA** dar-se-ão pela apresentação dos seguintes documentos:

1. DA HABILITAÇÃO JURÍDICA (art. 66 da Lei n.º 14.133/2021)

- a) Registro empresarial na Junta Comercial, no caso de empresário individual (ou cédula de identidade em se tratando de pessoa física não empresária);
- b) Ato constitutivo, estatuto ou contrato social em vigor, devidamente registrado na Junta Comercial, tratando-se de sociedade empresária;
- c) Documentos de eleição ou designação dos atuais administradores, tratando-se de sociedade empresária;
- d) Ato constitutivo devidamente registrado no Registro Civil de Pessoas Jurídicas tratando-se de sociedade não empresária, acompanhado de prova da diretoria em exercício;
- e) Decreto de autorização, tratando-se de sociedade estrangeira no país, e ato de registro ou autorização para funcionamento, expedidos por órgão competente, quando a atividade assim o exigir;
- f) Comprovante de Inscrição do Microempreendedor Individual - MEI

1.1. Os documentos acima deverão ser apresentados com todas as suas alterações, excluindo-se os casos de documentos expressamente consolidados.

2. DA HABILITAÇÃO FISCAL E TRABALHISTA (art. 68 da Lei n.º 14.133/2021)

- a) Prova de inscrição no Cadastro Nacional de Pessoas Jurídicas do Ministério da Fazenda (CNPJ) ou no Cadastro de Pessoas Físicas (CPF);
- b) Prova de inscrição no Cadastro de Contribuintes Estadual e/ou Municipal, relativa à sede ou ao domicílio do licitante, pertinente ao seu ramo de atividade e compatível com o objeto do certame;
- c) Certidão Conjunta Negativa de Débitos ou Positiva com efeito de Negativa, relativa a Tributos Federais (inclusive às contribuições sociais) e à Dívida Ativa da União;
- d) Certidão de regularidade de débito com a Fazenda Estadual, referente ao I.C.M.S;
- e) Certidão de regularidade de débito com a Fazenda Municipal, da sede ou do domicílio do licitante, relativa aos tributos mobiliários e incidentes sobre o objeto desta licitação;



PREFEITURA DO MUNICÍPIO DE RAFARD

CNPJ (MF) 44.723.757/0001-89

Praça Independência, 100
CEP 13370-000 RAFARD-SP

TELEFONE: (19) 3496 7520
FAX: (19) 3496 7539

- f) Certidão de regularidade de débito para com o Fundo de Garantia por Tempo de Serviço (FGTS) e
- g) Certidão Negativa de Débitos Trabalhistas - CNDT ou Positiva de Débitos Trabalhistas com Efeito de Negativa.

3. DA HABILITAÇÃO TÉCNICA (art. 67 da Lei n.º 14.133/2021)

a) Certidão de registro de pessoa jurídica, dentro de seu prazo de validade, junto ao conselho regional profissional competente;

a1) No caso de a empresa licitante ou o responsável técnico não serem registrados ou inscritos no conselho regional profissional competente no Estado de São Paulo, deverão ser providenciados os respectivos vistos deste órgão regional por ocasião da assinatura do contrato.

b) Comprovação da capacitação técnico-operacional, mediante apresentação de atestado(s) fornecidos por pessoa jurídica de direito público ou privado, em nome do licitante, relativos à execução dos serviços similares e equivalentes com o objeto da licitação.

b.1) Deverá constar na certidão, anotação que vincule o atestado ao acervo, cujo conteúdo deverá ser a execução de construção civil de edificação predial de características equivalentes às do objeto desta Licitação.

c) Comprovação da capacidade técnico-profissional que se dará através da comprovação de que o licitante possui, em seu quadro permanente, na data prevista para a entrega da proposta, pelo menos um profissional de nível superior ou outro devidamente reconhecido pela entidade competente que será o responsável técnico pela execução dos serviços, devidamente registrado no conselho regional profissional competente, que seja detentor de, no mínimo, um atestado de responsabilidade técnica por execução de obra ou serviço de características semelhantes ao do objeto desta licitação.

c1) A comprovação do vínculo profissional far-se-á através da apresentação do contrato social, quando sócios, registro na carteira profissional, ficha de empregado ou contrato de trabalho, sendo possível a contratação de profissional autônomo que preencha os requisitos.

c1.1) A comprovação mencionada na subalínea anterior poderá ser realizada até a data da assinatura do contrato;

c2) A comprovação da detenção de atestado de responsabilidade técnica deverá ser efetuada mediante apresentação de Certidão de Acervo Técnico ou equivalente, emitida pelo conselho regional profissional competente;

c2.1) A certidão a que se refere a subalínea anterior, deverá estar acompanhada do respectivo atestado, emitido por pessoa jurídica de direito público ou privado;

c2.2) Deverá constar na certidão, anotação que vincule o atestado ao acervo, cujo conteúdo deverá ser a execução de serviços de características equivalentes às do objeto desta Licitação, deverá



PREFEITURA DO MUNICÍPIO DE RAFARD

CNPJ (MF) 44.723.757/0001-89

Praça Independência, 100
CEP 13370-000 RAFARD-SP

TELEFONE: (19) 3496 7520
FAX: (19) 3496 7539

possuir **EXECUÇÃO DE EDIFICAÇÃO COM NO MÍNIMO 56,76m2 (cinquenta e seis vírgula setenta e seis metros quadrados) DE ÁREA CONSTRUÍDA**, quantia essa equivalente à 60% da área total de construção da Edificação, que é objeto desta licitação, devendo a licitante comprovar essa a quantia mínima de construção mencionada acima.

c3) No decorrer da execução das obras, os profissionais de que trata este subitem poderão ser substituídos, por profissionais de experiência equivalente ou superior, desde que a substituição seja aprovada pela Administração.

4. DA HABILITAÇÃO ECONÔMICO-FINANCEIRA (art. 69 da Lei n.º 14.133/2021)

a) Certidão negativa de falência expedida pelo distribuidor da sede da pessoa jurídica;

b) Certidão negativa de recuperação judicial ou extrajudicial expedida pelo distribuidor da sede da pessoa jurídica;

b1) Na hipótese em que a certidão de recuperação judicial for positiva, deve o licitante apresentar comprovante da homologação/deferimento pelo juízo competente do plano de recuperação judicial em vigor, nos termos da Súmula 50 do Tribunal de Contas do Estado de São Paulo), expedida pelo distribuidor da sede da pessoa jurídica com data não superior a 180 (cento e oitenta) dias da apresentação das propostas.

5. DA VISTORIA TÉCNICA

5.1. Com a finalidade de oportunizar aos licitantes a possibilidade de melhor conhecer o local e as condições nas quais será executada a obra, poderá ser realizada **VISTORIA TÉCNICA FACULTATIVA**, mediante agendamento, através do endereço e-mail engenharia@rafard.sp.gov.br, de segunda a sexta-feira, das 09h00min às 12h00min e das 13h00min às 16h00min, com **até 1 (um) dia útil de antecedência data de realização do certame**.

5.2. Caso o licitante opte por não realizar vistoria, poderá substituir a declaração exigida no presente item por declaração formal assinada pelo seu responsável técnico acerca do conhecimento pleno das condições e peculiaridades da contratação.

5.3. Na hipótese de a licitante optar por não realizar a vistoria técnica, não será admitida a alegação posterior de desconhecimento das condições do local onde as obras serão executadas como forma de justificar possíveis inexecuções ou retardamentos.

6. DAS OUTRAS COMPROVAÇÕES

6.1. Declaração subscrita pelo representante legal do licitante, conforme modelo Anexo I-A, elaborada em papel timbrado, atestando que:

a) atende aos requisitos de habilitação definidos no instrumento convocatório, e que responderá pela veracidade das informações prestadas, na forma da lei (art. 63, I da Lei n.º 14.133/2021);



PREFEITURA DO MUNICÍPIO DE RAFARD

CNPJ (MF) 44.723.757/0001-89

Praça Independência, 100
CEP 13370-000 RAFARD-SP

TELEFONE: (19) 3496 7520
FAX: (19) 3496 7539

- b) cumpre as exigências de reserva de cargos para pessoa com deficiência e para reabilitado da Previdência Social, previstas em lei e em outras normas específicas (art. 63, IV da Lei n.º 14.133/2021);
- c) suas propostas econômicas compreendem a integralidade dos custos para atendimento dos direitos trabalhistas assegurados na Constituição Federal, nas leis trabalhistas, nas normas infralegais, nas convenções coletivas de trabalho e nos termos de ajustamento de conduta vigentes na data de entrega das propostas (art. 63, §1º da Lei n.º 14.133/2021);
- d) não emprega menor de 18 anos em trabalho noturno, perigoso ou insalubre e não emprega menor de 16 anos, salvo menor, a partir de 14 anos, na condição de aprendiz, nos termos do art. 7º, XXXIII, da Constituição Federal (art. 68, VI da Lei n.º 14.133/2021);
- e) não possui empregados executando trabalho degradante ou forçado, observando o disposto nos incisos III e IV do art. 1º e no inciso III do art. 5º da Constituição Federal;
- f) cumpre as exigências de reserva de cargos para pessoa com deficiência e para reabilitado da Previdência Social, previstas em lei e em outras normas específicas.
- g) está ciente da obrigação de manter o endereço e meios de contato da empresa atualizados junto ao órgão promotor da licitação, e de que as notificações e comunicações formais decorrentes da execução do contrato serão efetuadas no endereço que constar em seu preâmbulo. Caso a empresa não seja encontrada, será notificada pelos meios formais admitidos em direito e pelo Diário Oficial do Estado de São Paulo.
- h) no caso de empresas em recuperação judicial: está ciente de que no momento da assinatura do contrato deverá apresentar cópia do ato de nomeação do administrador-judicial ou, se o administrador for pessoa jurídica, o nome do profissional responsável pela condução do processo e, ainda, declaração, relatório ou documento equivalente do juízo ou do administrador de que o plano de recuperação judicial está sendo cumprido;
- i) no caso de microempresas ou empresas de pequeno porte: a empresa não possui nenhum dos impedimentos previstos nos §§ 4º e seguintes todos do artigo 3º da Lei Complementar n.º 123, de 14 de dezembro de 2006, e alterações, assim como §§ 1º a 4º do art. 4º da Lei 14.133/2021, cujos termos declara conhecer na íntegra;
- j) não se enquadra em nenhuma das restrições de participação, conforme art. 14 da Lei n.º 14.133/2021 e item 2.10 do edital;
- k) está ciente sobre a observação das disposições da Lei Federal n.º 13.709, de 14 de agosto de 2018 (Lei Geral de Proteção de Dados Pessoais), e alterações, quando do tratamento de dados pessoais e dados pessoais sensíveis a que tenha acesso, para o propósito de execução e acompanhamento do Contrato, não podendo divulgar, revelar, produzir, utilizar ou deles dar conhecimento a terceiros estranhos a esta contratação, a não ser por força de obrigação legal ou regulatória.



PREFEITURA DO MUNICÍPIO DE RAFARD

CNPJ (MF) 44.723.757/0001-89

Praça Independência, 100
CEP 13370-000 RAFARD-SP

TELEFONE: (19) 3496 7520
FAX: (19) 3496 7539

7. DA GARANTIA (art. 96 da Lei n.º 14.133/2021)

7.1. Caso a licitante se sagre vencedora, deverá escolher e apresentar uma das modalidades de garantia previstas no artigo. 96, parágrafo 1º, da Lei 14.133/2021:

I - Caução em dinheiro ou em títulos da dívida pública emitidos sob a forma escritural, mediante registro em sistema centralizado de liquidação e de custódia autorizado pelo Banco Central do Brasil, e avaliados por seus valores econômicos, conforme definido pelo Ministério da Economia;

II - Seguro-garantia;

III - Fiança bancária emitida por banco ou instituição financeira devidamente autorizada a operar no País pelo Banco Central do Brasil.

IV - Título de capitalização custeado por pagamento único, com resgate pelo valor total.

7.2. Na hipótese de suspensão do contrato por ordem ou inadimplemento da CONTRATANTE, a CONTRATADA ficará desobrigada de renovar a garantia ou de endossar a apólice de seguro até a ordem de reinício da execução ou o adimplemento pela CONTRATANTE.

7.3. A CONTRATADA terá o prazo mínimo de 1 (um) mês, contado da data de homologação da licitação e anterior à assinatura do contrato, para a prestação da garantia quando optar pela modalidade prevista no artigo. 96, parágrafo 1º, inciso II, da Lei 14.133/2021.

7.4. O seguro-garantia terá por objetivo garantir o fiel cumprimento das obrigações assumidas pelo CONTRATADO perante a CONTRATANTE, inclusive as multas, prejuízos e as indenizações decorrentes de inadimplemento, observadas as seguintes regras nas contratações regidas pela Lei n.º 14.133/2021:

a) o prazo de vigência da apólice será de no mínimo a vigência do contrato, independente do prazo estabelecido no contrato principal e deverá acompanhar as modificações referentes à vigência deste mediante a emissão do respectivo endosso pela seguradora;

b) o seguro-garantia continuará em vigor mesmo se o contratado não tiver pago o prêmio nas datas convencionadas.

c) A garantia será de 5% (cinco por cento) do valor inicial do contrato.

d) A garantia prestada pelo CONTRATADO será liberada ou restituída após a fiel execução do contrato ou após a sua extinção por culpa exclusiva da CONTRATANTE e, quando em dinheiro, atualizada monetariamente.



PREFEITURA DO MUNICÍPIO DE RAFARD

CNPJ (MF) 44.723.757/0001-89

Praça Independência, 100
CEP 13370-000 RAFARD-SP

TELEFONE: (19) 3496 7520
FAX: (19) 3496 7539

CONCORRÊNCIA PÚBLICA ELETRÔNICA N.º 03/2025

PROCESSO N.º 3026/1/2025

ANEXO I-A - MODELO DE DECLARAÇÃO

XX, inscrita no CNPJ sob o n.º XX, sediada no endereço XX, por meio de seu representante legal abaixo identificado, **DECLARA**, sob as penas da Lei, que atende aos requisitos de habilitação definidos no instrumento convocatório, e que responderá pela veracidade das informações prestadas, na forma da lei (art. 63, I da Lei n.º 14.133/2021) e declara ainda que:

a) atende aos requisitos de habilitação definidos no instrumento convocatório, e que responderá pela veracidade das informações prestadas, na forma da lei (art. 63, I da Lei n.º 14.133/2021);

b) cumpre as exigências de reserva de cargos para pessoa com deficiência e para reabilitado da Previdência Social, previstas em lei e em outras normas específicas (art. 63, IV da Lei n.º 14.133/2021);

c) suas propostas econômicas compreendem a integralidade dos custos para atendimento dos direitos trabalhistas assegurados na Constituição Federal, nas leis trabalhistas, nas normas infralegais, nas convenções coletivas de trabalho e nos termos de ajustamento de conduta vigentes na data de entrega das propostas (art. 63, §1º da Lei n.º 14.133/2021);

d) não emprega menor de 18 anos em trabalho noturno, perigoso ou insalubre e não emprega menor de 16 anos, salvo menor, a partir de 14 anos, na condição de aprendiz, nos termos do art. 7º, XXXIII, da Constituição Federal (art. 68, VI da Lei n.º 14.133/2021);

e) não possui empregados executando trabalho degradante ou forçado, observando o disposto nos incisos III e IV do art. 1º e no inciso III do art. 5º da Constituição Federal;

f) cumpre as exigências de reserva de cargos para pessoa com deficiência e para reabilitado da Previdência Social, previstas em lei e em outras normas específicas.

g) está ciente da obrigação de manter o endereço e meios de contato da empresa atualizados junto ao órgão promotor da licitação, e de que as notificações e comunicações formais decorrentes da execução do contrato serão efetuadas no endereço que constar em seu preâmbulo. Caso a empresa não seja encontrada, será notificada pelos meios formais admitidos em direito e pelo Diário Oficial do Estado de São Paulo.

h) no caso de empresas em recuperação judicial: está ciente de que no momento da assinatura do contrato deverá apresentar cópia do ato de nomeação do administrador-judicial ou, se o administrador for pessoa jurídica, o nome do profissional responsável pela condução do processo e,



PREFEITURA DO MUNICÍPIO DE RAFARD

CNPJ (MF) 44.723.757/0001-89

Praça Independência, 100
CEP 13370-000 RAFARD-SP

TELEFONE: (19) 3496 7520
FAX: (19) 3496 7539

ainda, declaração, relatório ou documento equivalente do juízo ou do administrador de que o plano de recuperação judicial está sendo cumprido;

i) no caso de microempresas ou empresas de pequeno porte: a empresa não possui nenhum dos impedimentos previstos nos §§ 4º e seguintes todos do artigo 3º da Lei Complementar n.º 123, de 14 de dezembro de 2006, e alterações, assim como §§ 1º a 4º do art. 4º da Lei 14.133/2021, cujos termos declara conhecer na íntegra;

j) não se enquadra em nenhuma das restrições de participação, conforme art. 14 da Lei n.º 14.133/2021 e item 2.10 do edital;

k) está ciente sobre a observação das disposições da Lei Federal n.º 13.709, de 14 de agosto de 2018 (Lei Geral de Proteção de Dados Pessoais), e alterações, quando do tratamento de dados pessoais e dados pessoais sensíveis a que tenha acesso, para o propósito de execução e acompanhamento do Contrato, não podendo divulgar, revelar, produzir, utilizar ou deles dar conhecimento a terceiros estranhos a esta contratação, a não ser por força de obrigação legal ou regulatória.

Local, Data.

(Identificação e assinatura do representante legal da proponente)



PREFEITURA DO MUNICÍPIO DE RAFARD

CNPJ (MF) 44.723.757/0001-89

Praça Independência, 100
CEP 13370-000 RAFARD-SP

TELEFONE: (19) 3496 7520
FAX: (19) 3496 7539

CONCORRÊNCIA PÚBLICA ELETRÔNICA N.º 03/2025

PROCESSO N.º 3026/1/2025

ANEXO II - MINUTA DO CONTRATO

A **PREFEITURA DO MUNICÍPIO DE RAFARD**, com sede na Praça Independência, N.º 100, bairro Centro, inscrita no CNPJ sob o N.º44.723.757/0001-89, neste ato representada pelo Sr. XX, doravante denominada **CONTRATANTE**, e a XX inscrita no CNPJ sob o n.º XX, com sede XX, município de XX, doravante designada **CONTRATADA**, neste ato representada por XX (nome e função no CONTRATADO), conforme atos constitutivos da empresa OU procuração apresentada nos autos, tendo em vista o que consta no **PROCESSO N.º 3026/1/2025** e em observância às disposições da Lei n.º 14.133/2021 e Decreto Municipal n.º 84/2023, resolvem celebrar o presente **TERMODE CONTRATO**, decorrente da **CONCORRÊNCIA PÚBLICA ELETRÔNICA N.º 03/2025**, mediante as cláusulas e condições a seguir enunciadas.

CLÁUSULA PRIMEIRA - DO OBJETO (art. 92, I e II)

- 1.1. O objeto do presente instrumento é a **AMPLIAÇÃO DA ÁREA DE FISIOTERAPIA E CONSTRUÇÃO DA COBERTURA PARA AMBULÂNCIA**, nas condições estabelecidas no edital e em seus anexos.
- 1.2. São anexos deste instrumento e vinculam esta contratação, independentemente de transcrição: o edital da licitação, seus anexos, em especial os documentos e anexos componentes; a proposta do contratado e eventuais anexos dos documentos supracitados.
- 1.3. O regime de execução é o de **EMPREITADA POR PREÇO GLOBAL**.

CLÁUSULA SEGUNDA - DA VIGÊNCIA, EXECUÇÃO E PRORROGAÇÃO

- 2.1. O prazo de vigência do contrato é de **8 (oito) meses a contar da sua assinatura**, na forma do artigo 105 da Lei n° 14.133/2021.
 - 2.1.1. O prazo de vigência será automaticamente prorrogado, independentemente de termo aditivo, quando o objeto não for concluído no período firmado acima, nos termos do art. 111 da Lei n.º 14.133/2021, **ressalvadas as providências cabíveis no caso de culpa do CONTRATADO**, previstas neste instrumento.
- 2.2. O prazo para a CONTRATADA concluir os serviços serão aqueles indicados na **CLÁUSULA TERCEIRA**, sob pena de aplicação das sanções impostas neste ato convocatório.
- 2.3. O prazo de execução poderá sofrer prorrogações, desde que devidamente justificado pela CONTRATADA.



PREFEITURA DO MUNICÍPIO DE RAFARD

CNPJ (MF) 44.723.757/0001-89

Praça Independência, 100
CEP 13370-000 RAFARD-SP

TELEFONE: (19) 3496 7520
FAX: (19) 3496 7539

2.3.1. Eventual pedido de prorrogação de prazo de execução deverá ser submetido ao fiscal do contrato com a devida antecedência, considerando o tempo necessário para o trâmite processual e para que não haja paralisação das atividades pela CONTRATADA.

CLÁUSULA TERCEIRA - DOS MODELOS DE EXECUÇÃO E GESTÃO CONTRATUAIS (art. 92, IV, VII e XVIII)

3.1. A execução do objeto seguirá a seguinte dinâmica:

3.1.1. Deverá a CONTRATADA providenciar, no prazo de **até 5 (cinco) dias após a emissão da ordem de serviço** a ART (Anotação de Responsabilidade Técnica) referente a obra objeto do certame.

3.1.1.1. Início da execução do objeto: **até 10 (dez) dias a contar da emissão da Ordem de Serviço.**

3.1.2. O prazo para conclusão do objeto é **de 6 (seis) meses a contar da emissão da Ordem de Serviço**, em conformidade com o cronograma físico-financeiro.

3.1.3. Os serviços deverão ser prestados no local e horários indicados no projeto básico.

3.2. Para perfeita execução dos serviços, a CONTRATADA deverá disponibilizar os materiais, equipamentos, ferramentas e utensílios necessários a execução do objeto, promovendo sua substituição quando necessário.

3.3. Para perfeita execução dos serviços, a CONTRATADA deverá disponibilizar mão de obra habilitada e qualificada para a realização dos serviços objeto do contrato.

3.4. O contrato deverá ser executado fielmente pelas partes, de acordo com as cláusulas avençadas e as normas da Lei n.º 14.133/2021, e cada parte responderá pelas consequências de sua inexecução total ou parcial.

3.5. Em caso de impedimento, ordem de paralisação ou suspensão do contrato, o cronograma de execução será prorrogado automaticamente pelo tempo correspondente, anotadas tais circunstâncias mediante simples apostila.

3.6. As comunicações entre a CONTRATANTE e CONTRATADA devem ser realizadas por escrito sempre que o ato exigir tal formalidade, admitindo-se o uso de mensagem eletrônica para esse fim.

3.7. A CONTRATANTE poderá convocar representante da empresa para adoção de providências que devam ser cumpridas de imediato.

3.8. A CONTRATADA designará formalmente o preposto da empresa, antes do início da prestação dos serviços.



PREFEITURA DO MUNICÍPIO DE RAFARD

CNPJ (MF) 44.723.757/0001-89

Praça Independência, 100
CEP 13370-000 RAFARD-SP

TELEFONE: (19) 3496 7520
FAX: (19) 3496 7539

3.9. A execução do contrato deverá ser acompanhada e fiscalizada pelo(s) fiscal(is) do contrato, ou pelos respectivos substitutos (Lei n.º 14.133, de 2021, art. 117, caput e regulamentação local indicada no preâmbulo deste instrumento).

3.10. O fiscal técnico do contrato acompanhará a execução do contrato, para que sejam cumpridas todas as condições estabelecidas no contrato, de modo a assegurar os melhores resultados para a Administração e demais atribuições constantes na regulamentação local e indicada no preâmbulo deste instrumento.

3.11. O gestor do contrato coordenará a atualização do processo de acompanhamento e fiscalização do contrato e realizará as demais atividades constantes na regulamentação local e indicada no preâmbulo deste instrumento.

3.12. O recebimento provisório e definitivo será conforme art. 140 da Lei n.º 14.133/2021 e regulamentação local indicada no preâmbulo deste instrumento.

3.12.1. Recebimento Provisório: em até 15 (quinze) dias corridos da comunicação escrita da CONTRATADA sobre a conclusão do objeto, o responsável pelo acompanhamento e fiscalização, mediante documento detalhado, quando verificado o cumprimento das exigências de caráter técnico e do encerramento da execução do objeto contratual.

3.12.2. Recebimento Definitivo: em prazo não superior a 90 (noventa) dias corridos a contar do recebimento provisório, o gestor do contrato ou comissão designada pela autoridade competente, emitirá o termo de recebimento definitivo, mediante documento detalhado que comprove o atendimento das exigências contratuais.

3.12.3. O Recebimento Definitivo viabilizará o pagamento da última medição do contrato.

CLÁUSULA QUARTA - DA SUBCONTRATAÇÃO

4.1. Não será admitida a subcontratação do objeto contratual.

CLÁUSULA QUINTA - DOS CRITÉRIOS DE MEDIÇÃO E PAGAMENTO (art. 92, V e VI)

5.1. DO PREÇO

5.1.1. O valor total da contratação é de R\$ XX (XX).

5.1.1.1. O valor acima é meramente estimativo, de forma que os pagamentos devidos ao contratado dependerão dos quantitativos de serviços efetivamente prestados ou bens fornecidos.

5.1.2. No valor acima estão incluídas todas as despesas ordinárias diretas e indiretas decorrentes da execução do objeto, inclusive tributos e/ou impostos, encargos sociais, trabalhistas, previdenciários, fiscais e comerciais incidentes, taxa de administração, frete, seguro e outros necessários ao cumprimento integral do objeto da contratação.



PREFEITURA DO MUNICÍPIO DE RAFARD

CNPJ (MF) 44.723.757/0001-89

Praça Independência, 100
CEP 13370-000 RAFARD-SP

TELEFONE: (19) 3496 7520
FAX: (19) 3496 7539

5.2. DAS MEDIÇÕES

5.2.1. As medições referentes a execução do objeto serão apresentadas mediante protocolo direcionado ao fiscal do contrato, de acordo com cronograma físico-financeiro e com base nos preços unitários constantes na proposta apresentada pela CONTRATADA, independentemente de transcrição nesse Termo de Contrato, sendo realizadas na seguinte conformidade:

- a) 1ª medição - será realizada com 15% (quize por cento) de obra executada, conforme o cronograma de execução.
- b) 2ª medição - será realizada com 44% (quarenta e quatro por cento) de obra executada, conforme o cronograma de execução.
- c) 3ª medição - será realizada com 58% (cinquenta e oito por cento) de obra executada, conforme o cronograma de execução.
- d) 4ª medição - será realizada com 71% (setenta e um por cento) de obra executada, conforme o cronograma de execução.
- e) 5ª medição - será realizada com 88% (oitenta e oito por cento) de obra executada, conforme o cronograma de execução.
- f) 6ª medição - será realizada com 100% (cem por cento) de obra executada;

5.2.2. Será admitida uma variação de até 1% (um por cento) a mais ou a menos a depender das condições de execução, que serão devidamente avaliadas pelo Gestor/Fiscal do contrato.

5.2.3. A medição será apresentada através de planilha devidamente assinada pelo responsável da empresa CONTRATADA, bem como pelo profissional responsável pela execução da obra, submetida à aprovação do responsável pela fiscalização do contrato.

5.2.4. Se a medição apresentada pela CONTRATADA não atingir o percentual estabelecido na etapa correspondente, a CONTRATADA terá que apresentar oficialmente os motivos que justifiquem efetivamente as ocorrências que influenciaram no atraso da execução, apresentando também os ajustes dos percentuais para as medições futuras no cronograma físico-financeiro.

5.2.5. O responsável pela fiscalização do contrato terá o prazo de até 5 (cinco) dias úteis do recebimento efetivo dos documentos da medição, para aprovar ou reprová-la a medição apresentada, inclusive se manifestar favoravelmente ou em contrário aos percentuais de execução e respectiva justificativa, devendo, se for o caso, determinar que a CONTRATADA proceda à imediata correção sob pena de suspender o processo de pagamento até a sua regularização integral.

5.2.6. A partir da segunda medição, a CONTRATADA apresentará o Certificado de Regularidade do Fundo de Garantia por Tempo de Serviço (FGTS), Certidão de Regularidade expedida pela Secretaria da Receita Federal e pela Procuradoria Geral da Fazenda Nacional, com prazos de validade vigentes,



PREFEITURA DO MUNICÍPIO DE RAFARD

CNPJ (MF) 44.723.757/0001-89

Praça Independência, 100
CEP 13370-000 RAFARD-SP

TELEFONE: (19) 3496 7520
FAX: (19) 3496 7539

referentes à CEI da respectiva obra, conforme o caso, bem como da comprovação do recolhimento do ISS, referente aos serviços no município onde está sendo executado e ainda:

a) a apresentação da relação de empregados que estiverem envolvidos na prestação dos serviços contratados;

b) a apresentação das Guias de Recolhimento do Fundo de Garantia por Tempo de Serviço e Informações à Previdência Social - GFIP, relativo ao mês imediatamente anterior;

c) a comprovação do pagamento de todos os direitos garantidos (piso salarial, adicionais, equipamentos de segurança etc.) por sentença normativa, acordo coletivo ou convenção coletiva de trabalho referente à categoria a qual pertençam;

d) a apresentação da folha de pagamento dos referidos empregados; e

e) a apresentação de cópia do instrumento normativo vigente e aplicável à categoria.

5.2.7. A não apresentação dos documentos acima elencados implicará a não autorização de emissão da Nota Fiscal devendo o contratado providenciar as medidas saneadoras.

5.2.7.1. A não regularização no prazo consignado pelo fiscal ou eventual defesa considerada improcedente, ensejará na comunicação ao gestor sobre a inadimplência do contratado, bem como quanto à existência de medição em aberto.

5.2.7.2. Persistindo a irregularidade, a CONTRATANTE deverá adotar as medidas necessárias à rescisão contratual nos autos do processo administrativo correspondente, assegurada ao contratado a ampla defesa.

5.2.8. Entregue cada medição devidamente atestada, o responsável pelo acompanhamento da execução decidirá e determinará a emissão de competente Nota Fiscal dos serviços executados, devendo a CONTRATADA discriminar o número da medição correspondente e a licitação que originou o contrato e o valor total da medição.

5.2.9. No corpo da Nota Fiscal, em local apropriado, deve a CONTRATADA efetuar os destaques dos tributos a serem retidos, exigidos pela legislação vigente, indicando o percentual correspondente de cada retenção, bem como seus valores, e ao final destacar o valor total líquido a ser pago, sem o que permanecerá suspenso o pagamento.

5.2.10. A nota fiscal será recebida pelo responsável pela fiscalização do contrato que terá o prazo de 5 (cinco) dias para encaminhar o processo para o gestor ou diretamente para setor responsável para adoção das providências necessárias para a realização do pagamento.

5.2.11. Ficará a cargo do Departamento de Engenharia, emitir o Termo de Vistoria da Entrega Provisória da Obra, e após 60 dias, em caso de não haver danos, vícios ou anomalias construtivas, será emitido a Termo de Vistoria e Entrega Definitiva da Obra.



PREFEITURA DO MUNICÍPIO DE RAFARD

CNPJ (MF) 44.723.757/0001-89

Praça Independência, 100
CEP 13370-000 RAFARD-SP

TELEFONE: (19) 3496 7520
FAX: (19) 3496 7539

5.2.11.1 O recebimento definitivo vinculará a aprovação da última medição.

5.3. DA FORMA DE PAGAMENTO

5.3.1. Os pagamentos somente serão processados por meio de Ordem Bancária, para crédito em banco, agência e conta indicados pela CONTRATADA e de titularidade da mesma, ficando expressamente vedada a realização de operação diversa da estipulada no presente contrato, especialmente cobrança bancária mediante boleto ou mesmo protesto de título.

5.3.2. Caso a CONTRATADA, emita fatura/boleto, o(a) mesmo(a) não será aceito(a), sendo sumariamente desconsiderado(a) pela administração municipal, sujeitando a CONTRATADA a responsabilidade por seu cancelamento e por possíveis encargos gerados em decorrência dessa operação.

5.3.3. Em nenhuma hipótese e em tempo algum poderá ser invocada qualquer dúvida quanto aos preços propostos.

5.3.4. Nenhum pagamento será efetuado, enquanto pendente de liquidação qualquer obrigação financeira que haja sido imposta em virtude de penalidade ou inadimplência, sendo que tais situações não gerarão direito ao pleito do reajustamento de preços ou de correção monetária.

5.3.5. Correrão por conta da CONTRATADA todas as despesas que possam incidir direta ou indiretamente sobre o objeto decorrente dessa contratação, independentemente de transcrição, tais como e exemplificativamente: frete, seguros, tributos, encargos trabalhistas e previdenciários.

5.3.6. A Fiscalização a ser realizada pela CONTRATADA somente atestará a execução do objeto e liberará a Nota Fiscal/Fatura para pagamento, quando cumpridas, pela CONTRATADA, todas as condições pactuadas.

5.3.7. Havendo erro na Nota Fiscal/Fatura ou circunstâncias que impeçam a sua liquidação ela será devolvida e o pagamento ficará pendente até que a CONTRATADA providencie as medidas saneadoras que se fizerem necessárias.

5.3.8. Na hipótese prevista no item anterior, o prazo para pagamento iniciar-se-á após a regularização da situação ou reapresentação de novo documento fiscal, não acarretando qualquer ônus à CONTRATANTE.

5.3.9. Quando do pagamento, será efetuada a retenção tributária prevista na legislação aplicável. Independentemente do percentual de tributo destacado na Nota Fiscal, no pagamento serão retidos na fonte os percentuais estabelecidos na legislação vigente.

5.3.10. O contratado regularmente optante pelo Simples Nacional, nos termos da Lei Complementar n.º 123, de 2006, não sofrerá a retenção tributária quanto aos impostos e contribuições abrangidos por aquele regime. No entanto, o pagamento ficará condicionado à apresentação de comprovação, por meio de documento oficial, de que faz jus ao tratamento tributário favorecido previsto na referida Lei Complementar.



PREFEITURA DO MUNICÍPIO DE RAFARD

CNPJ (MF) 44.723.757/0001-89

Praça Independência, 100
CEP 13370-000 RAFARD-SP

TELEFONE: (19) 3496 7520
FAX: (19) 3496 7539

5.4. DOS PRAZOS DE PAGAMENTO

5.4.1. Os pagamentos decorrentes da execução do futuro contrato se darão na seguinte conformidade:

- a) 1ª medição, realizada no 1º mês, o pagamento será efetuado em até 30 dias da data de emissão da nota fiscal;
- b) 2ª medição, realizada no 2º mês, o pagamento será efetuado em até 30 dias da data de emissão da nota fiscal;
- c) 3ª medição, realizada no 3º mês, o pagamento será efetuado em até 30 dias da data de emissão da nota fiscal;
- d) 4ª medição, realizada no 4º mês, o pagamento será efetuado em até 30 dias da data de emissão da nota fiscal;
- e) 5ª medição, realizada no 5º mês, o pagamento será efetuado em até 30 dias da data de emissão da nota fiscal;
- f) 6ª medição, realizada no 6º mês, o pagamento será efetuado parcialmente, 10% que será pago em até 30 dias da data de emissão da nota fiscal, e 90% será efetuado o pagamento em até 30 dias da emissão do Termo de Vistoria da Entrega Definitiva da Obra;

5.4.4. Considera-se ocorrido o recebimento da nota fiscal quando o responsável pela fiscalização atestar a execução do objeto do contrato.

5.4.5. No caso de atraso pela CONTRATANTE, os valores devidos ao contratado serão atualizados monetariamente entre o termo final do prazo de pagamento até a data de sua efetiva realização, mediante aplicação do índice IPCA de correção monetária.

CLÁUSULA SEXTA - DO REAJUSTE (art. 92, V)

6.1. Os preços inicialmente contratados são fixos e irremovíveis no prazo de um ano contado da data do orçamento estimado, em **SETEMBRO/2025**.

6.2. Após o interregno de um ano, e independentemente de pedido do Contratado, os preços iniciais serão reajustados, mediante a aplicação, pela CONTRATANTE, do índice IPCA, exclusivamente para as obrigações iniciadas e concluídas após a ocorrência da anualidade.

6.3. Nos reajustes subsequentes ao primeiro, o interregno mínimo de um ano será contado a partir dos efeitos financeiros do último reajuste.

6.4. No caso de atraso ou não divulgação do(s) índice (s) de reajustamento, a CONTRATANTE pagará ao Contratado a importância calculada pela última variação conhecida, liquidando a diferença correspondente tão logo seja(m) divulgado(s) o(s) índice(s) definitivo(s).



PREFEITURA DO MUNICÍPIO DE RAFARD

CNPJ (MF) 44.723.757/0001-89

Praça Independência, 100
CEP 13370-000 RAFARD-SP

TELEFONE: (19) 3496 7520
FAX: (19) 3496 7539

6.5. Na ausência de previsão legal quanto ao índice substituto, as partes elegerão novo índice oficial, para reajustamento do preço do valor remanescente, por meio de termo aditivo.

6.6. O reajuste será realizado por apostilamento.

CLÁUSULA SÉTIMA - DAS OBRIGAÇÕES DA CONTRATANTE (art. 92, X, XI e XIV)

7.1. São obrigações da CONTRATANTE:

7.1.1. Exigir o cumprimento de todas as obrigações assumidas pelo CONTRATADO, de acordo com o contrato e seus anexos;

7.1.2. Receber o objeto no prazo nas condições estabelecidas nos projetos básico e executivo e no Decreto Municipal n.º 84/2023;

7.1.3. Notificar o CONTRATADO, por escrito, sobre vícios, defeitos ou incorreções verificadas no objeto fornecido, para que seja por ele substituído, reparado ou corrigido, no total ou em parte, às suas expensas;

7.1.4. Acompanhar e fiscalizar a execução do contrato e o cumprimento das obrigações pelo CONTRATADO;

7.1.5. Efetuar o pagamento ao CONTRATADO do valor correspondente ao fornecimento do objeto ou prestação dos serviços, no prazo, forma e condições estabelecidos no presente Contrato;

7.1.6. Aplicar ao CONTRATADO sanções motivadas pela inexecução total ou parcial do Contrato;

7.1.7. Cientificar a procuradoria do município para adoção das medidas cabíveis quando do descumprimento de obrigações pelo CONTRATADO;

7.1.8. Explicitamente emitir decisão sobre todas as solicitações e reclamações relacionadas à execução do presente Contrato, ressalvados os requerimentos manifestamente impertinentes, meramente protelatórios ou de nenhum interesse para a boa execução do ajuste.

7.1.9. Concluída a instrução do requerimento, a Administração terá o prazo de 30 (trinta) dias para decidir, admitida a prorrogação motivada por igual período.

7.1.10. Notificar os emitentes das garantias quanto ao início de processo administrativo para apuração de descumprimento de cláusulas contratuais, se for o caso.

7.1.11. Comunicar ao CONTRATADO na hipótese de posterior alteração do projeto pela CONTRATANTE, no caso do art. 93, §2º, da Lei n.º 14.133/21, se for o caso.

7.2. A Administração não responderá por quaisquer compromissos assumidos pelo CONTRATADO com terceiros, ainda que vinculados à execução do contrato, bem como por qualquer dano causado



PREFEITURA DO MUNICÍPIO DE RAFARD

CNPJ (MF) 44.723.757/0001-89

Praça Independência, 100
CEP 13370-000 RAFARD-SP

TELEFONE: (19) 3496 7520
FAX: (19) 3496 7539

a terceiros em decorrência de ato do CONTRATADO, de seus empregados, prepostos ou subordinados.

7.3. Assegurar que o ambiente de trabalho, inclusive seus equipamentos e instalações, apresentem condições adequadas ao cumprimento, pelo CONTRATADO, das normas de segurança e saúde no trabalho, quando o serviço for executado em suas dependências, ou em local por ela designado.

7.4. Não responder por quaisquer compromissos assumidos pelo CONTRATADO com terceiros, ainda que vinculados à execução do contrato, bem como por qualquer dano causado a terceiros em decorrência de ato do CONTRATADO, de seus empregados, prepostos ou subordinados.

7.5. Previamente à expedição da ordem de serviço, verificar pendências, liberar áreas e/ou adotar providências cabíveis para a regularidade do início da sua execução.

CLÁUSULA OITAVA - DAS OBRIGAÇÕES DO CONTRATADO (art. 92, XIV, XVI e XVII)

8.1. O CONTRATADO deve cumprir todas as obrigações constantes deste Contrato, em seus anexos, assumindo como exclusivamente seus os riscos e as despesas decorrentes da boa e perfeita execução do objeto, observando, ainda, as obrigações a seguir dispostas:

8.1.1. Manter preposto aceito pela Administração no local da obra ou do serviço para representá-lo na execução do contrato. A indicação ou a manutenção do preposto da empresa poderá ser recusada desde que devidamente justificada, devendo a empresa designar outro para o exercício da atividade.

8.1.2. Atender às determinações regulares emitidas pelo fiscal do contrato ou autoridade superior (art. 137, II) e prestar todo esclarecimento ou informação por eles solicitados;

8.1.3. Alocar os empregados necessários ao perfeito cumprimento das cláusulas deste contrato, com habilitação e conhecimento adequados, fornecendo os materiais, equipamentos, ferramentas e utensílios demandados, cuja quantidade, qualidade e tecnologia deverão atender às recomendações de boa técnica e a legislação de regência;

8.1.4. Reparar, corrigir, remover, reconstruir ou substituir, às suas expensas, no total ou em parte, no prazo fixado pelo fiscal do contrato, os serviços nos quais se verificarem vícios, defeitos ou incorreções resultantes da execução ou dos materiais empregados;

8.1.5. Responsabilizar-se pelos vícios e danos decorrentes da execução do objeto, bem como por todo e qualquer dano causado à Administração ou terceiros, não reduzindo essa responsabilidade a fiscalização ou o acompanhamento da execução contratual pela CONTRATANTE, que ficará autorizado a descontar dos pagamentos devidos ou da garantia, caso exigida no edital, o valor correspondente aos danos sofridos;

8.1.6. Não contratar, durante a vigência do contrato, cônjuge, companheiro ou parente em linha reta, colateral ou por afinidade, até o terceiro grau, de dirigente da CONTRATANTE ou do Fiscal ou Gestor do contrato, nos termos do artigo 48, parágrafo único, da Lei n.º 14.133, de 2021;



PREFEITURA DO MUNICÍPIO DE RAFARD

CNPJ (MF) 44.723.757/0001-89

Praça Independência, 100
CEP 13370-000 RAFARD-SP

TELEFONE: (19) 3496 7520
FAX: (19) 3496 7539

8.1.7. Responsabilizar-se pelo cumprimento das obrigações previstas em Acordo, Convenção, Dissídio Coletivo de Trabalho ou equivalentes das categorias abrangidas pelo contrato, por todas as obrigações trabalhistas, sociais, previdenciárias, tributárias e as demais previstas em legislação específica, cuja inadimplência não transfere a responsabilidade a CONTRATANTE;

8.1.8. Comunicar ao Fiscal do contrato, no prazo de 24 (vinte e quatro) horas, qualquer ocorrência anormal ou acidente que se verifique no local dos serviços;

8.1.9. Prestar todo esclarecimento ou informação solicitada pela CONTRATANTE ou por seus prepostos, garantindo-lhes o acesso, a qualquer tempo, ao local dos trabalhos, bem como aos documentos relativos à execução do empreendimento;

8.1.10. Paralisar, por determinação da CONTRATANTE, qualquer atividade que não esteja sendo executada de acordo com a boa técnica ou que ponha em risco a segurança de pessoas ou bens de terceiros;

8.1.11. Promover a guarda, manutenção e vigilância de materiais, ferramentas, e tudo o que for necessário à execução do objeto, durante a vigência do contrato;

8.1.12. Conduzir os trabalhos com estrita observância às normas da legislação pertinente, cumprindo as determinações dos Poderes Públicos, mantendo sempre limpo o local dos serviços e nas melhores condições de segurança, higiene e disciplina;

8.1.13. Submeter previamente, por escrito à CONTRATANTE, para análise e aprovação, quaisquer mudanças nos métodos executivos que fujam às especificações do memorial descritivo ou instrumento congênere;

8.1.14. Não permitir a utilização de qualquer trabalho do menor de dezesseis anos, exceto na condição de aprendiz para os maiores de quatorze anos, nem permitir a utilização do trabalho do menor de dezoito anos em trabalho noturno, perigoso ou insalubre;

8.1.15. Manter durante toda a vigência do contrato, em compatibilidade com as obrigações assumidas, todas as condições exigidas para habilitação na licitação, ou para qualificação, na contratação direta;

8.1.16. Cumprir, durante todo o período de execução do contrato, a reserva de cargos prevista em lei para pessoa com deficiência, para reabilitado da Previdência Social ou para aprendiz, bem como as reservas de cargos previstas na legislação (art. 116);

8.1.17. Comprovar a reserva de cargos a que se refere a cláusula acima, no prazo fixado pelo fiscal do contrato, com a indicação dos empregados que preencheram as referidas vagas (art. 116, parágrafo único);

8.1.18. Guardar sigilo sobre todas as informações obtidas em decorrência do cumprimento do contrato;



PREFEITURA DO MUNICÍPIO DE RAFARD

CNPJ (MF) 44.723.757/0001-89

Praça Independência, 100
CEP 13370-000 RAFARD-SP

TELEFONE: (19) 3496 7520
FAX: (19) 3496 7539

8.1.19. Arcar com o ônus decorrente de eventual equívoco no dimensionamento dos quantitativos de sua proposta, inclusive quanto aos custos variáveis decorrentes de fatores futuros e incertos, devendo complementá-los, caso o previsto inicialmente em sua proposta não seja satisfatório para o atendimento do objeto da contratação, exceto quando ocorrer algum dos eventos arrolados no art. 124, II, d, da Lei n.º 14.133, de 2021;

8.1.20. Cumprir, além dos postulados legais vigentes de âmbito federal, estadual ou municipal, as normas de segurança da CONTRATANTE;

8.1.21. Obter junto aos órgãos competentes, conforme o caso, as licenças necessárias e demais documentos e autorizações exigíveis, na forma da legislação aplicável, se for o caso, no prazo máximo de 10 (dez) dias a contar da assinatura do contrato;

8.1.22. Elaborar o Diário de Obra, incluindo diariamente, pelo profissional preposto responsável, as informações sobre o andamento do empreendimento, tais como, número de funcionários, de equipamentos, condições de trabalho, condições meteorológicas, serviços executados, registro de ocorrências e outros fatos relacionados, bem como os comunicados à Fiscalização e situação das atividades em relação ao cronograma previsto.

8.1.23. Refazer, às suas expensas, os trabalhos executados em desacordo com o estabelecido nas especificações, bem como substituir aqueles realizados com materiais defeituosos ou com vício de construção, pelo prazo de 05 (cinco) anos, contado da data de emissão do Termo de Recebimento Definitivo.

8.1.24. Responder por qualquer acidente de trabalho na execução dos serviços, por uso indevido de patentes registradas em nome de terceiros, por danos resultantes de defeitos ou incorreções dos serviços ou dos bens da CONTRATANTE, de seus funcionários ou de terceiros, ainda que ocorridos em via pública junto ao serviço de engenharia.

8.1.25. Realizar, conforme o caso, por meio de laboratórios previamente aprovados pela fiscalização e sob suas custas, os testes, ensaios, exames e provas que lhe caibam necessárias ao controle de qualidade dos materiais, serviços e equipamentos a serem aplicados nos trabalhos, conforme procedimento previsto nas especificações.

8.1.26. Fornecer os projetos executivos desenvolvidos pela CONTRATADA, que formarão um conjunto de documentos técnicos, gráficos e descritivos, se for o caso.

8.1.27. Os serviços relativos a execução do objeto do presente contrato deverão ser executados em conformidade com as disposições estipuladas nas NR-7, NR-10 e NR-18, com vistas manutenção das condições de saúde, segurança e integridade física do trabalhador, devendo a CONTRATADA fornecer aos seus colaboradores todos os Equipamentos de Proteção Individual (EPIs) e de Proteção Coletiva (EPCs) que se fizerem necessários.

CLÁUSULA NONA - DAS OBRIGAÇÕES PERTINENTES À LGPD

9.1. As partes deverão cumprir a Lei n.º 13.709/2018 (LGPD), quanto a todos os dados pessoais a que tenham acesso em razão do certame ou do contrato administrativo que eventualmente venha



PREFEITURA DO MUNICÍPIO DE RAFARD

CNPJ (MF) 44.723.757/0001-89

Praça Independência, 100
CEP 13370-000 RAFARD-SP

TELEFONE: (19) 3496 7520
FAX: (19) 3496 7539

a ser firmado, a partir da apresentação da proposta no procedimento de contratação, independentemente de declaração ou de aceitação expressa. Os dados obtidos somente poderão ser utilizados para as finalidades que justificaram seu acesso e de acordo com a boa-fé e com os princípios do art. 6º da LGPD.

CLÁUSULA DEZ - DA GARANTIA DE EXECUÇÃO (art. 92, XII e XIII)

10.1. A CONTRATADA deverá apresentar no prazo máximo de **até 10 (dez) dias úteis a contar da assinatura do contrato**, comprovante de prestação de garantia de execução, nos moldes do art. 96 da Lei n.º 14.133/2021, **no valor de 5% (cinco por cento) do valor do contrato**.

10.2. Caberá a Contratado optar por uma das seguintes modalidades de garantia:

I - Caução em dinheiro ou em títulos da dívida pública emitidos sob a forma escritural, mediante registro em sistema centralizado de liquidação e de custódia autorizado pelo Banco Central do Brasil, e avaliados por seus valores econômicos, conforme definido pelo Ministério da Economia;

II - Seguro-garantia;

III - Fiança bancária emitida por banco ou instituição financeira devidamente autorizada a operar no País pelo Banco Central do Brasil.

IV - Título de capitalização custeado por pagamento único, com resgate pelo valor total.

10.3. Caso opte pela garantia prevista no inciso II do item anterior, a CONTRATADA deverá prestar a garantia no prazo de até 1 (um) mês contado da data de homologação da licitação e anteriormente à assinatura do contrato.

10.4. Na hipótese de suspensão do contrato por ordem ou inadimplemento da Administração, a CONTRATADA ficará desobrigada de renovar a garantia ou de endossar a apólice de seguro até a ordem de reinício da execução ou o adimplemento pela Administração.

10.5. Caso utilizada a modalidade de seguro-garantia, a apólice deverá ter validade durante a vigência do contrato e por mais 90 (noventa) dias após término deste prazo de vigência, permanecendo em vigor mesmo que o contratado não pague o prêmio nas datas convencionadas.

10.6. O prazo de vigência da apólice será de no mínimo a vigência do contrato, independente do prazo estabelecido no contrato principal e deverá acompanhar as modificações referentes à vigência deste mediante a emissão do respectivo endosso pela seguradora;

10.7. O seguro-garantia continuará em vigor mesmo se o contratado não tiver pago o prêmio nas datas convencionadas.

10.8. A garantia prestada pelo contratado será liberada ou restituída após a fiel execução do contrato ou após a sua extinção por culpa exclusiva da Administração e, quando em dinheiro, atualizada monetariamente.



PREFEITURA DO MUNICÍPIO DE RAFARD

CNPJ (MF) 44.723.757/0001-89

Praça Independência, 100
CEP 13370-000 RAFARD-SP

TELEFONE: (19) 3496 7520
FAX: (19) 3496 7539

10.9. A apólice do seguro-garantia deverá acompanhar as modificações referentes à vigência do contrato principal mediante a emissão do respectivo endosso pela seguradora.

10.10. Será permitida a substituição da apólice de seguro-garantia na data de renovação ou de aniversário, desde que mantidas as condições e coberturas da apólice vigente e nenhum período fique descoberto, ressalvado o disposto no item 10.4 deste contrato.

10.11. A garantia assegurará, qualquer que seja a modalidade escolhida, o pagamento de:

10.11.1. prejuízos advindos do não cumprimento do objeto do contrato e do não adimplemento das demais obrigações nele previstas;

10.11.2. multas moratórias e punitivas aplicadas pela Administração à CONTRATADA; e

10.11.3. obrigações trabalhistas e previdenciárias de qualquer natureza e para com o FGTS, não adimplidas pelo contratado, quando couber.

10.12. A modalidade seguro-garantia somente será aceita se contemplar todos os eventos indicados no item 10.11. observada a legislação que rege a matéria.

10.13. A garantia em dinheiro deverá ser efetuada em favor da CONTRATANTE, em conta específica a ser informada, com correção monetária.

10.14. Caso a opção seja por utilizar títulos da dívida pública, estes devem ter sido emitidos sob a forma escritural, mediante registro em sistema centralizado de liquidação e de custódia autorizado pelo Banco Central do Brasil, e avaliados pelos seus valores econômicos, conforme definido pelo Ministério competente.

10.15. No caso de garantia na modalidade de fiança bancária, deverá ser emitida por banco ou instituição financeira devidamente autorizada a operar no país pelo Banco Central do Brasil, e deverá constar expressa renúncia do fiador aos benefícios do artigo 827 do Código Civil.

10.16. No caso de alteração do valor do contrato, ou prorrogação de sua vigência, a garantia deverá ser ajustada ou renovada, seguindo os mesmos parâmetros utilizados quando da contratação.

10.17. Se o valor da garantia for utilizado total ou parcialmente em pagamento de qualquer obrigação, o Contratado obriga-se a fazer a respectiva reposição no prazo máximo de 10 (dez) dias úteis, contados da data em que for notificada.

10.18. A CONTRATANTE executará a garantia na forma prevista na legislação que rege a matéria.

10.18.1. O emitente da garantia ofertada pelo contratado deverá ser notificado pela CONTRATANTE quanto ao início de processo administrativo para apuração de descumprimento de cláusulas contratuais (art. 137, § 4º, da Lei N.º 14.133, de 2021).

10.18.2. Caso se trate da modalidade seguro-garantia, ocorrido o sinistro durante a vigência da apólice, sua caracterização e comunicação poderão ocorrer fora desta vigência, não caracterizando



PREFEITURA DO MUNICÍPIO DE RAFARD

CNPJ (MF) 44.723.757/0001-89

Praça Independência, 100
CEP 13370-000 RAFARD-SP

TELEFONE: (19) 3496 7520
FAX: (19) 3496 7539

fato que justifique a negativa do sinistro, desde que respeitados os prazos prescricionais aplicados ao contrato de seguro, nos termos do art. 20 da Circular Susep n.º 662, de 11 de abril de 2022.

10.19. Extinguir-se-á a garantia com a restituição da apólice, carta fiança ou autorização para a liberação de importâncias depositadas em dinheiro a título de garantia, acompanhada de declaração da CONTRATANTE, mediante termo circunstanciado, de que o contratado cumpriu todas as cláusulas do contrato.

10.20. A garantia somente será liberada ou restituída após a fiel execução do contrato ou após a sua extinção por culpa exclusiva da Administração e, quando em dinheiro, será atualizada monetariamente.

10.21. O garantidor não é parte para figurar em processo administrativo instaurado pela CONTRATANTE com o objetivo de apurar prejuízos e/ou aplicar sanções à CONTRATADA.

10.22. O contratado autoriza a CONTRATANTE a reter, a qualquer tempo, a garantia, na forma prevista no Edital e neste Contrato.

10.23. A garantia de execução é independente de eventual garantia do produto ou serviço prevista no Edital.

CLÁUSULA ONZE - DAS INFRAÇÕES, SANÇÕES E DA REPARAÇÃO INTEGRAL DO DANO

11.1. DAS DEFINIÇÕES

11.1.1. Com a finalidade de uniformizar o entendimento para a aplicação dessa cláusula, fica desde já estabelecido que:

a) ATRASO: será considerado o descumprimento do prazo estabelecido no cronograma físico-financeiro do contrato para a execução da obra objeto do presente certame;

b) INATIVIDADE: será considerada a paralisação injustificada da obra por período superior ao permitido no contrato, sendo que, na hipótese de não haver previsão específica, será considerada paralisação injustificada aquela que ocorra por período superior a 1 (um) mês.

11.2. DAS PENALIDADES

11.2.1. Comete infração administrativa, sujeitando à aplicação das eventuais penalidades a CONTRATADA que praticar qualquer uma das condutas elencadas no art. 155 da Lei n.º 14.133/2021.

11.2.2. Serão aplicadas à CONTRATADA as seguintes sanções:

a) ADVERTÊNCIA, quando a CONTRATADA der causa à inexecução parcial do contrato, sempre que não se justificar a imposição de penalidade mais grave (art. 156, §2º, da Lei);



PREFEITURA DO MUNICÍPIO DE RAFARD

CNPJ (MF) 44.723.757/0001-89

Praça Independência, 100
CEP 13370-000 RAFARD-SP

TELEFONE: (19) 3496 7520
FAX: (19) 3496 7539

b) IMPEDIMENTO DE LICITAR E CONTRATAR, quando praticadas as condutas descritas nos incisos II, III, IV, V, VI e VII do art. 155 da Lei n.º 14.133/2021, sempre que não se justificar a imposição de penalidade mais grave (art. 156, §4º, da Lei);

c) DECLARAÇÃO DE INIDONEIDADE PARA LICITAR E CONTRATAR, quando praticadas as condutas descritas nos incisos VIII, IX, X, XI e XII, do caput do art. 155 da Lei n.º 14.133/2021, bem como nos incisos II, III, IV, V, VI e VII, do caput do referido artigo que justifiquem a imposição de penalidade mais grave do que a sanção referida no § 4º deste artigo;

d) MULTA.

11.3. DA APLICAÇÃO DA PENALIDADE DE MULTA

11.3.1. DA MULTA MORATÓRIA

11.3.1.1. Em caso de atraso na execução da obra, a CONTRATADA ficará sujeita ao pagamento de multa moratória prevista no artigo 162, da Lei n.º 14.133/21, calculada sobre o valor total do contrato, na forma abaixo:

a) PERCENTUAL DIÁRIO: 0,1% (um décimo por cento) ao dia sobre o valor global do contrato;

b) LIMITE MÁXIMO: A multa moratória não excederá 10% (dez por cento) do valor total do contrato.

11.3.1.2. A multa moratória será aplicada a partir do primeiro dia de atraso, após o término do prazo estabelecido no cronograma, até a data efetiva de conclusão da obra ou regularização da situação.

11.3.2. DA MULTA COMPENSATÓRIA

11.3.2.1. Em caso de descumprimento grave das obrigações contratuais, tais como abandono de obra, inexecução total ou parcial, ou inatividade injustificada, a CONTRATADA ficará sujeita ao pagamento de MULTA COMPENSATÓRIA, prevista no artigo 156, II, da Lei n.º 14.133/21, na forma abaixo:

a) INEXECUÇÃO TOTAL DE UMA ETAPA: 20% (vinte por cento) do valor correspondente a essa etapa;

b) INEXECUÇÃO DE 75% A 99% DA ETAPA: 17,5% (dezessete e meio por cento) do valor correspondente a essa etapa;

c) INEXECUÇÃO DE 50% A 74% DA ETAPA: 15% (quinze por cento) do valor correspondente a essa etapa;

d) INEXECUÇÃO DE 25% A 49% DA ETAPA: 12,5% (doze e meio por cento) do valor correspondente a essa etapa;



PREFEITURA DO MUNICÍPIO DE RAFARD

CNPJ (MF) 44.723.757/0001-89

Praça Independência, 100
CEP 13370-000 RAFARD-SP

TELEFONE: (19) 3496 7520
FAX: (19) 3496 7539

e) INEXECUÇÃO INFERIOR A 25% DA ETAPA: 10% (dez por cento) do valor correspondente a essa etapa.

11.3.2.2. A aplicação da MULTA COMPENSATÓRIA não exclui a possibilidade de aplicação das seguintes penalidades, nos termos do artigo 156, §7º, da Lei n.º 14.133/21:

a) advertência;

b) impedimento de licitar e contratar;

c) declaração de inidoneidade para licitar ou contratar;

d) aplicação de multa moratória, ressalvado o limite máximo de 30% (trinta por cento) do valor total do contrato para a soma das multas, nos termos do artigo 156, §3º e 162, parágrafo único, da Lei n.º 14.133/2021.

11.3.2.3. No caso de extinção contratual determinada por ato unilateral da CONTRATANTE ao qual deu causa a CONTRATADA, eventual garantia prestada poderá ser executada, nos termos do artigo 139, inciso III, da Lei n.º 14.133/2021, com a finalidade de:

a) ressarcimento da CONTRATANTE por prejuízos decorrentes da não execução;

b) pagamento de verbas trabalhistas, fundiárias e previdenciárias, quando cabível;

c) pagamento das multas devidas à CONTRATANTE;

d) exigência da assunção da execução e da conclusão do objeto do contrato pela seguradora, quando cabível;

11.3.2.4. Se a multa aplicada e as indenizações cabíveis forem superiores ao valor do pagamento eventualmente devido pela CONTRATANTE à CONTRATADA, além da perda desse valor, a diferença será descontada da garantia prestada ou será cobrada judicialmente (art. 156, §8º).

11.3.2.5. Previamente ao encaminhamento à cobrança judicial, a multa poderá ser recolhida administrativamente no prazo máximo de 30 (trinta) dias, a contar da data do recebimento da comunicação enviada pela CONTRATANTE.

11.4. DA RESPONSABILIDADE CIVIL E DA REPARAÇÃO INTEGRAL DE DANOS

11.4.1. A aplicação das penalidades previstas neste contrato incluindo as multas moratórias e compensatórias, **NÃO EXCLUI A RESPONSABILIDADE CIVIL DA CONTRATADA** pela reparação dos prejuízos causados ao erário ou ao interesse público

11.4.2. A CONTRATADA responderá, ainda, por perdas e danos e demais prejuízos decorrentes de sua conduta, nos termos do artigo 389, 395 e 946 do Código Civil (Lei n.º 10.406/2002).



PREFEITURA DO MUNICÍPIO DE RAFARD

CNPJ (MF) 44.723.757/0001-89

Praça Independência, 100
CEP 13370-000 RAFARD-SP

TELEFONE: (19) 3496 7520
FAX: (19) 3496 7539

11.4.3. A reparação integral dos danos será devida independentemente da aplicação de multas ou outras penalidades previstas no contrato.

11.4.4. A reparação civil consistirá na reparação material das despesas adicionais suportadas pela CONTRATANTE, tais como valores que eventualmente se fizerem necessários para a conclusão da obra, bem como de eventuais prejuízos decorrentes do eventual inadimplemento, inclusive o montante dispendido a título de contrapartida na hipótese de o Termo de Convênio vir a ser cancelado em decorrência de inadimplemento contratual provocado pela CONTRATADA.

11.4.5. A CONTRATADA será formalmente notificada sobre a apuração dos danos caso eles ocorram, sendo-lhe concedido o prazo de **até 15 (quinze) dias úteis para apresentar defesa ou impugnação**, acompanhada dos documentos e provas que julgar necessários a realização de sua defesa.

11.4.6. Considerando-se que existe regra estabelecida no Termo de Convênio assinado pela CONTRATANTE dispondo que se a execução exceder os prazos estabelecidos para conclusão o Termo de Convênio será cancelado, não sendo realizado, portanto, o repasse do recurso, fica desde já avençado que a CONTRATADA se obriga a reparar integralmente todos os danos causados à CONTRATANTE em decorrência de eventual descumprimento total ou parcial das obrigações contratualmente estabelecidas, incluindo, mas não se limitando a:

- a) Atrasos na execução da obra;
- b) Inatividade injustificada;
- c) Abandono da obra;
- d) Execução deficiente ou em desacordo com as especificações técnicas do contrato;
- e) Qualquer outra forma de inadimplemento contratual.

11.4.7. A reparação integral dos danos inclui a recomposição do patrimônio público, a correção de eventuais vícios ou defeitos na obra e o ressarcimento de prejuízos financeiros decorrentes do descumprimento.

11.5. DISPOSIÇÕES GERAIS SOBRE A APLICAÇÃO DAS SANÇÕES

11.5.1. A aplicação das sanções realizar-se-á em processo administrativo que assegure o contraditório e a ampla defesa à CONTRATADA, observando-se o procedimento previsto no caput e parágrafos do art. 158 da Lei n.º 14.133/2021 para as penalidades de impedimento de licitar e contratar e de declaração de inidoneidade para licitar ou contratar.

11.5.2. Os atos previstos como infrações administrativas na Lei n.º 14.133/2021 ou em outras leis de licitações e contratos da Administração Pública que também sejam tipificados como atos lesivos na Lei n.º 12.846/2013 (na Lei Anticorrupção), serão apurados e julgados conjuntamente, nos



PREFEITURA DO MUNICÍPIO DE RAFARD

CNPJ (MF) 44.723.757/0001-89

Praça Independência, 100
CEP 13370-000 RAFARD-SP

TELEFONE: (19) 3496 7520
FAX: (19) 3496 7539

mesmos autos, observados o rito procedimental e autoridade competente definidos na referida Lei, conforme preceituado no art. 159, da Lei n.º 14.133/2021.

11.5.3. As sanções de impedimento de licitar e contratar e declaração de inidoneidade para licitar ou contratar serão passíveis de reabilitação na forma do art. 163 da Lei n.º 14.133/21.

CLÁUSULA DOZE - DA EXTINÇÃO CONTRATUAL (art. 92, XIX)

12.1. O contrato se extingue quando cumpridas as obrigações de ambas as partes, ainda que isso ocorra antes do prazo estipulado para tanto.

12.2. Se as obrigações não forem cumpridas no prazo estipulado, a vigência ficará prorrogada até a conclusão do objeto, caso em que deverá a Administração providenciar a readequação do cronograma físico-financeiro.

12.2.1. Quando a não conclusão do contrato referida no item anterior decorrer de culpa do contratado:

12.2.1.1 ficará ele constituído em mora, sendo-lhe aplicáveis as respectivas sanções administrativas; e

12.2.1.2. poderá a Administração optar pela extinção do contrato e, nesse caso, adotará as medidas admitidas em lei para a continuidade da execução contratual.

12.2. O contrato pode ser extinto antes de cumpridas as obrigações nele estipuladas, ou antes do prazo nele fixado, por algum dos motivos previstos no artigo 137 da Lei 14.133/2021, bem como amigavelmente, assegurados o contraditório e a ampla defesa.

12.2.1. Nesta hipótese, aplicam-se também os artigos 138 e 139 da mesma Lei.

12.2.2. A alteração social ou modificação da finalidade ou da estrutura da empresa não ensejará rescisão se não restringir sua capacidade de concluir o contrato.

12.2.3. Se a operação implicar mudança da pessoa jurídica CONTRATADA, deverá ser formalizado termo aditivo para alteração subjetiva.

12.3. O termo de rescisão, sempre que possível, será precedido de balanço dos eventos contratuais já cumpridos ou parcialmente cumpridos; relação dos pagamentos já efetuados e ainda devidos e indenizações e multas.

CLÁUSULA TREZE - DAS DOTAÇÕES ORÇAMENTÁRIAS (art. 92, VIII)

13.1. As despesas decorrentes da presente contratação correrão à conta de recursos específicos consignados no Orçamento, conforme as seguintes dotações orçamentárias:



PREFEITURA DO MUNICÍPIO DE RAFARD

CNPJ (MF) 44.723.757/0001-89

Praça Independência, 100
CEP 13370-000 RAFARD-SP

TELEFONE: (19) 3496 7520
FAX: (19) 3496 7539

FONTE DE RECURSO	5	TRANSFERÊNCIAS E CONVÊNIOS FEDERAIS VINCULADOS
FICHA		206
02		PREFEITURA DO MUNICÍPIO DE RAFARD
02.57		FUNDO MUNICIPAL DE SAÚDE
02.57.01		FUNDO MUNICIPAL DE SAÚDE
10.301.3227.1352		EM. PARÇ. DEP. FED. RUI FALCÃO - AMPL. UBS
4.4.90.51		OBRAS E INSTALAÇÕES

CLÁUSULA QUATORZE - DOS CASOS OMISSOS (art. 92, III)

14.1. Os casos omissos serão decididos pela CONTRATANTE, segundo as disposições contidas na Lei n.º 14.133/2021, no Decreto Municipal n.º 84/2023, nas demais normas aplicáveis, subsidiariamente segundo as disposições contidas na Lei n.º 8.078/1990 - Código de Defesa do Consumidor e nas normas e princípios gerais dos contratos.

CLÁUSULA QUINZE - DAS ALTERAÇÕES

15.1. Eventuais alterações contratuais reger-se-ão pela disciplina dos arts. 124 e seguintes da Lei n.º 14.133/2021.

15.2. A CONTRATADA é obrigada a aceitar, nas mesmas condições contratuais, os acréscimos ou supressões que se fizerem necessários, até o limite de 25% (vinte e cinco por cento) do valor inicial atualizado do contrato. As supressões resultantes de acordo celebrado entre as partes contratantes poderão exceder o limite de 25% (vinte e cinco por cento) do valor inicial atualizado do termo de contrato.

15.3. Registros que não caracterizam alteração do contrato podem ser realizados por simples apostila, dispensada a celebração de termo aditivo, na forma do art. 136 da Lei n.º 14.133, de 2021.

CLÁUSULA DEZESSEIS - DA PUBLICAÇÃO

16.1. Incumbirá à CONTRATANTE providenciar a publicação deste instrumento nos termos e condições previstas na Lei n.º 14.133/21.

CLÁUSULA DEZESSETE - DO FORO (art. 92, §1º)

17.1. É eleito o Foro da Comarca de Capivari para dirimir os litígios que decorrerem da execução deste Termo de Contrato que não possam ser compostos pela conciliação, conforme art. 92, §1º da Lei n.º 14.133/21.

Rafard, XX de XX de 2026.



PREFEITURA DO MUNICÍPIO DE RAFARD

CNPJ (MF) 44.723.757/0001-89

Praça Independência, 100
CEP 13370-000 RAFARD-SP

TELEFONE: (19) 3496 7520
FAX: (19) 3496 7539

Identificação e assinaturas:

Representante legal da CONTRATANTE
Representante legal do CONTRATADO

TESTEMUNHAS:

- 1-
- 2-

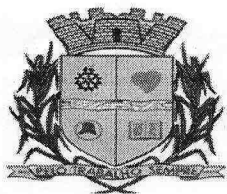

PREFEITURA MUNICIPAL DE RAFARD
ESTADO DE SÃO PAULO - BRASIL
DEPARTAMENTO DE OBRAS PÚBLICAS

ESTUDO TÉCNICO PRELIMINAR - ETP

AMPLIAÇÃO DA ÁREA DE FISIOTERAPIA E CONSTRUÇÃO
DA COBERTURA PARA AMBULÂNCIA
UNIDADE BÁSICA DE SAÚDE – UBS CENTRO
AV. DR. JOSÉ SOARES DE FARIA, Nº 452

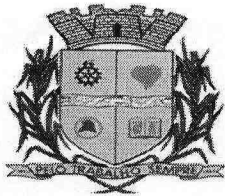

PREFEITURA MUNICIPAL DE RAFARD
ESTADO DE SÃO PAULO - BRASIL
DEPARTAMENTO DE OBRAS PÚBLICAS

1. INFORMAÇÕES BÁSICAS

LOCAL: Unidade Básica de Saúde – Av. Dr. José Soares de Faria, nº 452

Área ampliação Fisioterapia: 94,60 m²

Área ampliação Cobertura: 130,00 m²

Área total: 224,60 m²

Valor total do convênio: R\$ 375.076,47

2. DESCRIÇÃO DA NECESSIDADE

A Diretoria Municipal de Saúde identificou a necessidade de ampliação da área destinada à Fisioterapia, devido à insuficiência do espaço atual para atender à demanda crescente e acomodar os equipamentos necessários. Também é necessária a ampliação da cobertura para ambulância, considerando a realocação do atendimento emergencial.

3. LEVANTAMENTO DE SOLUÇÕES

3.1 Ampliação da Fisioterapia

Prevista para os fundos da sala atual, integrada ao bloco existente, proporcionando melhoria do fluxo interno e espaço adequado para novos equipamentos.

3.2 Cobertura da Ambulância

Ampliação da cobertura existente, garantindo área protegida para movimentação dos veículos e embarque/desembarque de pacientes.

3.3 Método Construtivo

2

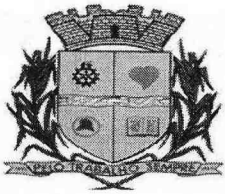

PREFEITURA MUNICIPAL DE RAFARD
ESTADO DE SÃO PAULO - BRASIL
DEPARTAMENTO DE OBRAS PÚBLICAS

Sistema convencional: fundações em brocas e vigas baldrame, alvenaria cerâmica, laje treliçada H12, estrutura em madeira com telha cerâmica, revestimentos em argamassa, massa corrida, pintura látex e piso porcelanato.

4. JUSTIFICATIVA TÉCNICA

O método convencional foi escolhido pela compatibilidade com a estrutura existente, viabilidade técnica e econômica e facilidade de manutenção. Considera-se também a otimização de materiais e redução de desperdícios.

5. BENEFÍCIOS DA CONTRATAÇÃO

- Ampliação da capacidade de atendimento da Fisioterapia
- Instalação adequada de equipamentos
- Melhoria no fluxo operacional e no conforto dos pacientes
- Estrutura apropriada para atendimento emergencial e movimentação de ambulâncias

6. RESPONSÁVEIS:

Rafard, 03 de novembro de 2025

Ivan Alex da Silva
CREA: 5069925551

PREFEITO: Fabio dos Santos



PREFEITURA DO MUNICÍPIO DE RAFARD-SP

CNPJ (MF) 44.723.757/0001-89

Praça Independência, 100
CEP 13370-000 RAFARD-SP

TELEFONE: (19) 3496 1816
FAX: (19) 3496 1634

e-mail: rafard@rafard.sp.gov.br - site: www.rafard.sp.gov.br

2. MATERIAIS OU EQUIPAMENTOS SIMILARES

A equivalência de componentes da edificação será fundamentada em certificados de testes e ensaios realizados por laboratórios idôneos e adotando-se os seguintes critérios:

- Materiais ou equipamentos similar-equivalentes – Que desempenham idêntica função e apresentam as mesmas características exigidas nos projetos.
- Materiais ou equipamentos similar-semelhantes – Que desempenham idêntica função, mas não apresentam as mesmas características exigidas nos projetos.
- Materiais ou equipamentos simplesmente adicionados ou retirados – Que durante a execução foram identificados como sendo necessários ou desnecessários à execução dos serviços e/ou obras.
- Todos os materiais a serem empregados deverão obedecer às especificações dos projetos e deste memorial. Na comprovação da impossibilidade de adquirir e empregar determinado material especificado deverá ser solicitada sua substituição, condicionada à manifestação do Responsável Técnico pela obra.
- A substituição de materiais especificados por outros equivalentes pressupõe, para que seja autorizada, que o novo material proposto possua, comprovadamente, equivalência nos itens qualidade, resistência e aspecto.

3. FASES DE OBRAS

3.1 PROJETO, MATERIAIS, EQUIPAMENTOS E CRITÉRIOS DE ANALOGIA.

Nenhuma alteração nas plantas, detalhes ou especificações, determinando ou não alteração de custo da obra ou serviço, será executada sem autorização do Responsável Técnico pela obra, e qualquer objeção por parte da futura contratada, deverá ser expressa antes do processo licitatório, estando ciente que após a firmação do contrato entre as partes, a contratada esta ciente que deverá entregar a construção, em perfeitas condição de uso.



PREFEITURA DO MUNICÍPIO DE RAFARD-SP

CNPJ (MF) 44.723.757/0001-89

Praça Independência, 100

TELEFONE: (19) 3496 1816

CEP 13370-000 RAFARD-SP

FAX: (19) 3496 1634

e-mail: rafard@rafard.sp.gov.br - site: www.rafard.sp.gov.br

Em caso de itens presentes neste Memorial Descritivo e não incluídos nos projetos, ou vice-versa, devem ser levados em conta na execução dos serviços de fôrma como se figurassem em ambos.

Em caso de divergências entre os desenhos de execução dos projetos e as especificações, o Responsável Técnico pela obra deverá ser consultado, a fim de definir qual a posição a ser adotada.

Em caso de divergência entre desenhos de escalas diferentes, prevalecerão sempre os de escala maior. Na divergência entre cotas dos desenhos e suas dimensões em escala, prevalecerão as primeiras, sempre precedendo consulta ao Responsável Técnico pela obra.

3.2 PLACAS DE IDENTIFICAÇÃO DA OBRA

Deverá ser alocada uma placa de identificação da obra, conforme modelo exigido pelo MINISTÉRIO DA SAÚDE.

3.3 MADEIRA UTILIZADA DURANTE A OBRA

Toda madeira que for utilizada em qualquer fase da obra e no canteiro de obras deverá ser possuir certificação FSC (Forest Stewardship Council) ou Conselho de Manejo Florestal. A comprovação através de documentos e nota fiscal deverá ser entregue para a fiscalização juntamente com a medição.

3.4 LOCAÇÃO DA OBRA

3.4.1 Locação da obra: execução de gabarito

A instituição responsável pela construção da unidade deverá fornecer as cotas, coordenadas e outros dados para a locação da obra. A locação da obra no terreno será realizada a partir das referências de nível e dos vértices de coordenadas implantados ou utilizados para a execução do levantamento topográfico.



PREFEITURA DO MUNICÍPIO DE RAFARD-SP

CNPJ (MF) 44.723.757/0001-89

Praça Independência, 100
CEP 13370-000 RAFARD-SP

TELEFONE: (19) 3496 1816
FAX: (19) 3496 1634

e-mail: rafard@rafard.sp.gov.br - site: www.rafard.sp.gov.br

A instituição responsável pela construção da unidade assumirá total responsabilidade pela locação da obra.

O serviços abaixo relacionados deverão ser realizados por topógrafo:

1. locação da obra;
2. locação de elementos estruturais;
3. locação e controle de cotas de redes de utilidades enterradas;
4. implantação de marcos topográficos;
5. transporte de cotas por nivelamento geométrico;
6. levantamentos cadastrais, inclusive de redes de utilidades enterradas;
7. verificação da qualidade dos serviços – prumo, alinhamento, nível;
8. quantificação de volumes, inclusive de aterro e escavação.

4. MOVIMENTO DE TERRA E CONTENÇÕES

4.1 Escavação Mecanizada – Material 1ª Categoria

A execução dos trabalhos de escavações obedecerá, além do transcrito nesta especificação, todas as prescrições da NBR 6122.

As escavações serão todas realizadas em material de 1ª categoria.

Entende-se como material de 1ª categoria todo o depósito solto ou moderadamente coeso, tais como cascalhos, areias, siltes ou argilas, ou quaisquer de suas misturas, com ou sem componentes orgânicos, formados por agregação natural, que possam ser escavados com ferramentas de mão ou maquinaria convencional para esse tipo de trabalho. Considerar-se-á também 1ª categoria a fração de rocha, pedra solta e pedregulho que tenha, isoladamente, diâmetro igual ou inferior a 0,15m qualquer que seja o teor de umidade que apresente, e, em geral, todo o tipo de material que não possa ser classificado como de 2ª ou 3ª categoria.



PREFEITURA DO MUNICÍPIO DE RAFARD-SP

CNPJ (MF) 44.723.757/0001-89

Praça Independência, 100
CEP 13370-000 RAFARD-SP

TELEFONE: (19) 3496 1816
FAX: (19) 3496 1634

e-mail: rafard@rafard.sp.gov.br - site: www.rafard.sp.gov.br

Antes de iniciar os serviços de escavação, deverá efetuar levantamento da área da obra que servirá como base para os levantamentos dos quantitativos efetivamente realizados.

As escavações além de 1,50m de profundidade serão taludadas ou protegidas com dispositivos adequados de contenção. Quando se tratar de escavações permanentes deverão seguir os projetos pertinentes.

Se necessário, os taludes deverão ser protegidos das escavações contra os efeitos de erosão interna e superficial.

A execução das escavações implicará responsabilidade integral pela sua resistência e estabilidade.

4.2 Escavação Mecanizada de Vala – Material 1ª Categoria – até 2m

Para a realização de serviços localizados ou lineares, como a implantação de novas redes de utilidades enterradas, inclusive caixas e PV's, prevê-se a necessidade de escavação de vala em solo. Esse serviço deverá ser realizado por retroescavadeira, com concha de dimensão compatível com os trabalhos.

Este serviço compreende as escavações mecanizadas de valas em profundidade não superior a 2,0m.

Deverá ser avaliada a necessidade de escorar ou não a vala. Deverá ser respeitada a NBR-9061.

Se necessário, deverão ser esgotadas as águas que percolarem ou adentrarem nas escavações.

4.3 Escavação Manual de Vala – Material 1ª Categoria

Para serviços específicos, haverá a necessidade de se realizar escavação manual em solo, em profundidade não superior a 2,0m. Para fins desse serviço, a profundidade é entendida como a distância vertical entre o fundo da escavação e o nível do terreno a partir do qual se começou a escavar manualmente.



PREFEITURA DO MUNICÍPIO DE RAFARD-SP

CNPJ (MF) 44.723.757/0001-89

Praça Independência, 100
CEP 13370-000 RAFARD-SP

TELEFONE: (19) 3496 1816
FAX: (19) 3496 1634

e-mail: rafard@rafard.sp.gov.br - site: www.rafard.sp.gov.br

Deverá ser avaliada a necessidade de escorar ou não a vala. Deverá ser respeitada a NBR-9061.

Se necessário, deverão ser esgotadas as águas que percolarem ou adentrarem nas escavações.

4.4 Reaterro e Compactação Manual de Valas

Trata-se de serviço relacionado ao reaterro de cavas executadas conforme itens de escavação de valas.

O reaterro, no caso de cava aberta para assentamento de tubulação, deverá ser executado manualmente com solo isento de pedregulhos em camada única, até 10cm acima da geratriz superior do tubo, compactado moderadamente, completando-se o serviço através de compactador tipo sapo até o nível do terreno natural. Não deverá ser executado reaterro com solo contendo material orgânico.

4.5 Reaterro compactado mecanicamente

Trata-se de serviço relacionado ao reaterro de cavas executadas conforme itens de escavação de valas.

O reaterro, no caso de cava aberta para assentamento de tubulação, deverá ser executado manualmente. Nos demais casos é obrigatório executar o reaterro compactado mecanicamente. Não deverá ser executado reaterro com solo contendo material orgânico.

4.6 Nivelamento e Compactação do Terreno

Consiste no nivelamento e compactação de todo o terreno que sofrerá intervenção, a fim de deixar a base pronta para os serviços a serem posteriormente executados.

O nivelamento se dará, sempre que possível, com o próprio material retirado durante as escavações que se fizerem necessárias durante a obra.



PREFEITURA DO MUNICÍPIO DE RAFARD-SP

CNPJ (MF) 44.723.757/0001-89

Praça Independência, 100
CEP 13370-000 RAFARD-SP

TELEFONE: (19) 3496 1816
FAX: (19) 3496 1634

e-mail: rafard@rafard.sp.gov.br

site: www.rafard.sp.gov.br

5. ESTRUTURAS DE CONCRETO ARMADO

5.1 GERAL

Os serviços em fundações, contenções e estrutura em concreto armado serão executados em estrita observância às disposições do projeto estrutural. Para cada caso, deverão ser seguidas as Normas Brasileiras específicas, em sua edição mais recente, entre outras:

- NBR-6118 Projeto de estruturas de concreto – Procedimento;
- NBR-7480 Barras e fios de aço destinados a armaduras para concreto armado;
- NBR-5732 Cimento Portland comum – Especificação;
- NBR-5739 Concreto – Ensaio de corpos de prova cilíndricos;
- NBR-6120 Cargas para o cálculo de estruturas de edificações;
- NBR-8800 Projeto e execução de estruturas de aço de edifícios.

As passagens das tubulações através de vigas e outros elementos estruturais deverão obedecer ao projeto executivo, não sendo permitidas mudanças em suas posições, a não ser com autorização do Responsável Técnico pela obra.

Deverá ser verificada a calafetação nas juntas dos elementos embutidos.

Quando da execução de concreto aparente liso, deverão ser tomadas providências e um rigoroso controle para que as peças tenham um acabamento homogêneo, com juntas de concretagem pré-determinadas, sem brocas ou manchas.

O Responsável Técnico pela obra, durante e após a execução das fundações, contenções e estruturas, é o responsável civil e criminal por qualquer dano à obra, às edificações vizinhas e/ou a pessoas, seus funcionários ou terceiros.

5.2 FÔRMAS E ESCORAMENTOS

As fôrmas e escoramentos obedecerão aos critérios das Normas Técnicas Brasileiras que regem a matéria.



PREFEITURA DO MUNICÍPIO DE RAFARD-SP

CNPJ (MF) 44.723.757/0001-89

Praça Independência, 100
CEP 13370-000 RAFARD-SP

TELEFONE: (19) 3496 1816
FAX: (19) 3496 1634

e-mail: rafard@rafard.sp.gov.br - site: www.rafard.sp.gov.br

O dimensionamento das fôrmas e dos escoramentos será feito de fôrma a evitar possíveis deformações devido a fatores ambientais ou provocados pelo adensamento do concreto fresco. As fôrmas serão dotadas das contra-flechas necessárias conforme especificadas no projeto estrutural, e com a paginação das fôrmas conforme as orientações do projeto arquitetônico.

Antes do início da concretagem, as fôrmas deverão estar limpas e calafetadas, de modo a evitar eventuais fugas de pasta.

Em peças com altura superior a 2,0m, principalmente as estreitas, será necessária a abertura de pequenas janelas na parte inferior da fôrma, para facilitar a limpeza.

As fôrmas serão molhadas até a saturação a fim de evitar-se a absorção da água de amassamento do concreto.

Os produtos antiaderentes, destinados a facilitar a desmoldagem, serão aplicados na superfície da fôrma antes da colocação da armadura.

Deverão ser tomadas as precauções para evitar recalques prejudiciais provocados no solo ou na parte da estrutura que suporta o escoramento, pelas cargas por este transmitida.

Os andaimes deverão ser perfeitamente rígidos, impedindo, desse modo, qualquer movimento das fôrmas no momento da concretagem. É preferível o emprego de andaimes metálicos.

As fôrmas deverão ser preparadas tal que fique assegurada sua resistência aos esforços decorrentes do lançamento e vibrações do concreto, sem sofrer defôrmações fazendo com que, por ocasião da desfôrma, a estrutura reproduza o determinado em projeto.

Na retirada das fôrmas, devem ser tomados os cuidados necessários a fim de impedir que sejam danificadas as superfícies de concreto.

As fôrmas para a execução dos elementos de concreto armado aparente, sem a utilização de massa corrida, serão de compensado laminado com revestimento plástico, metálico ou fibra de vidro.



PREFEITURA DO MUNICÍPIO DE RAFARD-SP

CNPJ (MF) 44.723.757/0001-89

Praça Independência, 100
CEP 13370-000 RAFARD-SP

TELEFONE: (19) 3496 1816
FAX: (19) 3496 1634

e-mail: rafard@rafard.sp.gov.br - site: www.rafard.sp.gov.br

É vedado o emprego de óleo queimado como agente desmoldante, bem como o uso de outros produtos que, posteriormente, venham a prejudicar a uniformidade de coloração do concreto aparente.

A variação na precisão das dimensões deverá ser de no máximo 5,0mm (cinco milímetros).

O alinhamento, o prumo, o nível e a estanqueidade das fôrmas serão verificados e corrigidos permanentemente, antes e durante o lançamento do concreto.

A retirada das fôrmas obedecerá a NBR-6118, atentando-se para os prazos recomendados:

- faces laterais: 3 dias;
- faces inferiores: 14 dias, com escoramentos, bem encunhados e convenientemente espaçados;
- faces inferiores sem escoramentos: 21 dias.

A retirada do escoramento de tetos será feita de maneira conveniente e progressiva, particularmente para peças em balanço, o que impedirá o aparecimento de fissuras em decorrência de cargas diferenciais. Cuidados especiais deverão ser tomados nos casos de emprego de "concreto de alto desempenho" ($f_{ck} > 40$ MPa), em virtude de sua baixa resistência inicial.

A retirada dos escoramentos do fundo de vigas e lajes deverá obedecer o prazo de 21 dias.

5.3 ARMADURAS

A armadura não poderá ficar em contato direto com a fôrma, obedecendo-se para isso a distância mínima prevista na NBR-6118 e no projeto estrutural. Deverão ser empregados afastadores de armadura dos tipos "clips" plásticos ou pastilhas de argamassa.



PREFEITURA DO MUNICÍPIO DE RAFARD-SP

CNPJ (MF) 44.723.757/0001-89

Praça Independência, 100
CEP 13370-000 RAFARD-SP

TELEFONE: (19) 3496 1816
FAX: (19) 3496 1634

e-mail: rafard@rafard.sp.gov.br - site: www.rafard.sp.gov.br

Os diâmetros, tipos, posicionamentos e demais características da armadura, devem ser rigorosamente verificados quanto à sua conformidade com o projeto, antes do lançamento do concreto.

Todas as barras a serem utilizadas na execução do concreto armado deverão passar por um processo de limpeza prévia e deverão estar isentas de corrosão, defeitos, entre outros.

As armaduras deverão ser adequadamente amarradas a fim de manterem as posições indicadas em projeto, quando do lançamento e adensamento do concreto.

As armaduras que ficarem expostas por mais de 30 dias deverão ser pintadas com nata de cimento ou tinta apropriada, o que as protegerá da ação atmosférica no período entre a colocação da fôrma e o lançamento do concreto. Antes do lançamento do concreto, esta nata deverá ser removida.

5.4 CONCRETO

Nas peças sujeitas a ambientes agressivos, recomenda-se o uso de cimentos que atendam a NBR-5732 e NBR-5737.

A fim de se evitar quaisquer variações de coloração ou textura, serão empregados materiais de qualidade rigorosamente uniforme.

Todo o cimento será de uma só marca e tipo, quando o tempo de duração da obra o permitir, e de uma só partida de fornecimento.

Os agregados serão, igualmente, de coloração uniforme, de uma única procedência e fornecidos de uma só vez, sendo indispensável à lavagem completa dos mesmos.

As fôrmas serão mantidas úmidas desde o início do lançamento até o endurecimento do concreto, e protegidas da ação dos raios solares por lonas ou filme opaco de polietileno.

Na hipótese de fluir argamassa de cimento por abertura de junta de fôrma e que essa aguada venha a depositar-se sobre superfícies já concretadas, a remoção será imediata, o que se processará por lançamento, com mangueira de água, sob pressão.



PREFEITURA DO MUNICÍPIO DE RAFARD-SP

CNPJ (MF) 44.723.757/0001-89

Praça Independência, 100
CEP 13370-000 RAFARD-SP

TELEFONE: (19) 3496 1816
FAX: (19) 3496 1634

e-mail: rafard@rafard.sp.gov.br - site: www.rafard.sp.gov.br

As juntas de trabalho decorrentes das interrupções de lançamento, especialmente em paredes armadas, serão aparentes, executadas em etapas, conforme indicações nos projetos.

A concretagem só poderá ser iniciada após a colocação prévia de todas as tubulações e outros elementos exigidos pelos demais projetos.

A cura do concreto deverá ser efetuada durante, no mínimo, 7 (sete) dias, após a concretagem.

Não deverá ser utilizado concreto remisturado.

O concreto deverá ser convenientemente adensado após o lançamento, de modo a se evitar as falhas de concretagem e a segregação da nata de cimento.

O adensamento será obtido por meio de vibradores de imersão. Os equipamentos a serem utilizados terão dimensionamento compatível com as posições e os tamanhos das peças a serem concretadas.

Como diretriz geral, nos casos em que não haja indicação precisa no projeto estrutural, haverá a preocupação de situar os furos, tanto quanto possível, na zona de tração das vigas ou outros elementos atravessados.

Para perfeita amarração das alvenarias com pilares, paredes de concreto entre outros, serão empregados fios de aço com diâmetro mínimo de 5,0mm ou tela soldada própria para este tipo de amarração distanciados entre si a cada duas fiadas de tijolos, engastados no concreto por intermédio de cola epóxi ou chumbador.

5.5 ADITIVOS

Não deverão ser utilizados aditivos que contenham cloretos ou qualquer substância que possa favorecer a corrosão das armaduras. De cada fornecimento será retirada uma amostra para comprovações de composição e desempenho.

Só poderão ser usados os aditivos que tiverem suas propriedades atestadas por laboratório nacional especializado e idôneo.



PREFEITURA DO MUNICÍPIO DE RAFARD-SP

CNPJ (MF) 44.723.757/0001-89

Praça Independência, 100
CEP 13370-000 RAFARD-SP

TELEFONE: (19) 3496 1816
FAX: (19) 3496 1634

e-mail: rafard@rafard.sp.gov.br - site: www.rafard.sp.gov.br

5.6 DOSAGEM

O estabelecimento do traço do concreto será função da dosagem experimental (racional), na fôrma preconizada na NBR-6118, de maneira que se obtenha, com os materiais disponíveis, um concreto que satisfaça às exigências do projeto estrutural.

Todas as dosagens de concreto serão caracterizadas pelos seguintes elementos:

- Resistência de dosagem aos 28 dias (fck28);
- Dimensão máxima característica (diâmetro máximo) do agregado em função das dimensões das peças a serem concretadas;
- Consistência medida através de "slump-test", de acordo com o método NBR-7223;
- Composição granulométrica dos agregados;
- Fator água/cimento em função da resistência e da durabilidade desejadas;
- Controle de qualidade a que será submetido o concreto;
- Adensamento a que será submetido o concreto;
- Índices físicos dos agregados (massa específica, peso unitário, coeficiente de inchamento e umidade).
- A fixação da resistência de dosagem será estabelecida em função da resistência característica do concreto (fck) estabelecida no projeto.

5.7 CONTROLE TECNOLÓGICO

O controle tecnológico abrangerá as verificações da dosagem utilizada, da trabalhabilidade, das características dos constituintes e da resistência mecânica.

Independentemente do tipo de dosagem adotado, o controle da resistência do concreto obedecerá rigorosamente ao disposto na NBR-6118 e ao adiante especificado.

Deverá ser adotado controle sistemático de todo concreto estrutural empregado na obra. A totalidade de concreto será dividida em lotes. Um lote não terá mais de 20m³ de concreto, corresponderá no máximo a 200m² de construção e o seu tempo de execução



PREFEITURA DO MUNICÍPIO DE RAFARD-SP

CNPJ (MF) 44.723.757/0001-89

Praça Independência, 100
CEP 13370-000 RAFARD-SP

TELEFONE: (19) 3496 1816
FAX: (19) 3496 1634

e-mail: rafard@rafard.sp.gov.br - site: www.rafard.sp.gov.br

não excederá a 2 semanas. No edifício, o lote não compreenderá mais de um andar. Quando houver grande volume de concreto, o lote poderá atingir 50m³, mas o tempo de execução não excederá a uma semana.

A amostragem, o valor estimado da resistência característica à compressão e o índice de amostragem a ser adotado serão conformes ao preconizado na NBR-6118.

5.8 TRANSPORTE

O transporte do concreto será efetuado de maneira que não haja segregação ou desagregação de seus componentes, nem perda sensível de qualquer deles por vazamento ou evaporação.

Poderão ser utilizados na obra, para transporte do concreto do caminhão-betoneira ao ponto de descarga ou local da concretagem, carrinhos de mão com roda de pneu, jericas, caçambas, pás mecânicas, entre outros, não sendo permitido, em hipótese alguma, o uso de carrinhos com roda de ferro ou borracha maciça.

No bombeamento do concreto, deverá existir um dispositivo especial na saída do tubo para evitar a segregação. O diâmetro interno do tubo será, no mínimo, 3 vezes o diâmetro máximo do agregado, quando utilizada brita, e 2,5 vezes o diâmetro, no caso de seixo rolado.

O transporte do concreto não excederá ao tempo máximo permitido para seu lançamento, que é de 1,5 horas, contadas a partir do início da mistura na central.

Sempre que possível, será escolhido sistema de transporte que permita o lançamento direto nas fôrmas. Não sendo possível, serão adotadas precauções para manuseio do concreto em depósitos intermediários.

O transporte a longas distâncias só será admitido em veículos especiais dotados de movimentos capazes de manter uniforme o concreto misturado.

No caso de utilização de carrinhos ou jericas, buscar-se-ão condições de percurso suave, tais como rampas, aclives e declives, inclusive estrados.



PREFEITURA DO MUNICÍPIO DE RAFARD-SP

CNPJ (MF) 44.723.757/0001-89

Praça Independência, 100
CEP 13370-000 RAFARD-SP

TELEFONE: (19) 3496 1816
FAX: (19) 3496 1634

e-mail: rafard@rafard.sp.gov.br - site: www.rafard.sp.gov.br

5.9 LANÇAMENTO

O concreto deverá ser lançado de altura superior a 2,0m para evitar segregação. Em quedas livres maiores, utilizar-se-ão calhas apropriadas; não sendo possíveis as calhas, o concreto será lançado por janelas abertas na parte lateral ou por meio de funis ou trombas.

Nas peças com altura superior a 2,0m, com concentração de ferragem e de difícil lançamento, além dos cuidados do item anterior será colocada no fundo da fôrma uma camada de argamassa de 5 a 10cm de espessura, feita com o mesmo traço do concreto que vai ser utilizado, evitando-se com isto a fôrmação de "nichos de pedras".

Nos lugares sujeitos à penetração de água, serão adotadas providências para que o concreto não seja lançado havendo água no local; e mais, a fim de que, estando fresco, não seja levado pela água de infiltração.

5.10 ADENSAMENTO

O adensamento manual só deverá ser permitido em camadas não maiores a 20cm de altura de forma.

O adensamento será cuidadoso, de fôrma que o concreto ocupe todos os recantos da Serão adotadas precauções para evitar vibração da armadura, de modo a não formar vazios ao seu redor nem dificultar a aderência com o concreto.

Os vibradores de imersão não serão deslocados horizontalmente. A vibração será apenas a suficiente para que apareçam bolhas de ar e uma fina película de água na superfície do concreto.

A vibração será feita a uma profundidade não superior à agulha do vibrador. As camadas a serem vibradas terão, preferencialmente, espessura equivalente a $\frac{3}{4}$ do comprimento da agulha. As distâncias entre os pontos de aplicação do vibrador serão da ordem de 6 a 10 vezes o diâmetro da agulha (aproximadamente 1,5 vezes o raio de ação). É aconselhável a vibração por períodos curtos em pontos próximos, ao invés de períodos longos num único ponto ou em pontos distantes.



PREFEITURA DO MUNICÍPIO DE RAFARD-SP

CNPJ (MF) 44.723.757/0001-89

Praça Independência, 100
CEP 13370-000 RAFARD-SP

TELEFONE: (19) 3496 1816
FAX: (19) 3496 1634

e-mail: rafard@rafard.sp.gov.br - site: www.rafard.sp.gov.br

Será evitada a vibração próxima às fôrmas (menos de 100mm), no caso de se utilizar vibrador de imersão.

A agulha será sempre introduzida na massa de concreto na posição vertical, ou, se impossível, com a inclinação máxima de 45°, sendo retirada lentamente para evitar formação de buracos que se encherão somente de pasta. Na vibração por camadas, far-se-á com que a agulha atinja a camada subjacente para assegurar a ligação duas a duas.

Admitir-se-á a utilização, excepcionalmente, de outros tipos de vibradores (fôrmas, réguas, entre outros).

5.11 JUNTAS DE CONCRETAGEM

Durante a concretagem poderão ocorrer interrupções previstas ou imprevistas. Em qualquer caso, a junta então fôrmada denomina-se fria, se não for possível retomar a concretagem antes do início da pega do concreto já lançado.

Cuidar-se-á para que as juntas não coincidam com os planos de cisalhamento. As juntas serão localizadas onde forem menores os esforços de cisalhamento.

Quando não houver especificação em contrário, as juntas em vigas serão feitas, preferencialmente, em posição normal ao eixo longitudinal da peça (juntas verticais). Tal posição será assegurada através de fôrma de madeira, devidamente fixada.

As juntas verticais apresentam vantagens pela facilidade de adensamento, pois é possível fazer-se fôrmas de sarrafos verticais. Estas permitem a passagem dos ferros de armação e não do concreto, evitando a fôrmação da nata de cimento na superfície, que se verifica em juntas inclinadas.

Na ocorrência de juntas em lajes, a concretagem deverá ser interrompida logo após a face das vigas, preservando as ferragens negativas e positivas.

Antes da aplicação do concreto deve ser feita a remoção cuidadosa de detritos.

Antes de reiniciar o lançamento do concreto, deve ser removida a nata da pasta de cimento (vitrificada) e feita limpeza da superfície da junta com a retirada de material solto. Pode ser retirada a nata superficial com a aplicação de jato de água sob forte pressão logo após o fim da pega. Em outras situações, para se obter a aderência desejada entre a



PREFEITURA DO MUNICÍPIO DE RAFARD-SP

CNPJ (MF) 44.723.757/0001-89

Praça Independência, 100
CEP 13370-000 RAFARD-SP

TELEFONE: (19) 3496 1816
FAX: (19) 3496 1634

e-mail: rafard@rafard.sp.gov.br - site: www.rafard.sp.gov.br

camada remanescente e o concreto a ser lançado, é necessário o jateamento de abrasivos ou o apicoamento da superfície da junta, com posterior lavagem, de modo a deixar aparente o agregado graúdo.

As juntas permitirão a perfeita aderência entre o concreto já endurecido e o que vai ser lançado, devendo, portanto, a superfície das juntas receber tratamento com escova de aço, jateamento de areia ou qualquer outro processo que proporcione a formação de aderência, ranhuras ou saliências. Tal procedimento será efetuado após o início de pega e quando a peça apresentar resistência compatível com o trabalho a ser executado.

Quando da retomada da concretagem, a superfície da junta concretada anteriormente será preparada efetuando-se a limpeza dos materiais pulverulentos, nata de cimento, graxa ou quaisquer outros prejudiciais à aderência, e procedendo-se a saturação com jatos de água, deixando a superfície com aparência de "saturado superfície seca", conseguida com a remoção do excesso de água superficial.

Especial cuidado será dado ao adensamento junto a "interface" entre o concreto já endurecido e o recém-lançado, a fim de se garantir a perfeita ligação das partes.

5.12 CURA DO CONCRETO

Qualquer que seja o processo empregado para a cura do concreto, a aplicação deverá iniciar-se tão logo termine a pega. O processo de cura iniciado imediatamente após o fim da pega continuará por período mínimo de 7 dias.

Quando no processo de cura for utilizada uma camada permanentemente molhada de pó de serragem, areia ou qualquer outro material adequado, esta terá no mínimo 5,0cm de espessura.

Quando for utilizado processo de cura por aplicação de vapor d'água, a temperatura será mantida entre 38 e 66°C, pelo período de aproximadamente 72 horas.

- Admitem-se os seguintes tipos de cura:
- Molhagem contínua das superfícies expostas do concreto;
- Cobertura com tecidos de aniagem, mantidos saturados;



PREFEITURA DO MUNICÍPIO DE RAFARD-SP

CNPJ (MF) 44.723.757/0001-89

Praça Independência, 100
CEP 13370-000 RAFARD-SP

TELEFONE: (19) 3496 1816
FAX: (19) 3496 1634

e-mail: rafard@rafard.sp.gov.br - site: www.rafard.sp.gov.br

- Cobertura por camadas de serragem ou areia, mantidas saturadas;
- Lonas plásticas ou papéis betumados impermeáveis, mantidos sobre superfícies expostas, mas de cor clara, para evitar o aquecimento do concreto e a subsequente retração térmica;
- Películas de cura química.

5.13 LIMPEZA E TRATAMENTO FINAL DO CONCRETO

Para a limpeza, em geral, é suficiente uma lavagem com água;

Manchas de lápis serão removidas com uma solução de 8% (oito por cento) de ácido oxálico ou com tricloroetileno;

Manchas de tinta serão removidas com uma solução de 10% (dez por cento) de ácido fosfórico;

Manchas de óxido serão removidas com uma solução constituída por 1 (uma) parte de nitrato de sódio e 6 (seis) partes de água, com espargimento, subsequente, de pequenos cristais de hipossulfito de sódio;

As pequenas cavidades, falhas ou trincas, que porventura resultarem nas superfícies, será tomado com argamassa de cimento, no traço que lhe confira estanqueidade e resistência, bem como coloração semelhante a do concreto circundante;

As rebarbas e saliências maiores, que acaso ocorram, serão eliminadas.

6 IMPERMEABILIZAÇÃO – SERVIÇOS PRELIMINARES

Deverá ser aplicado argamasa impermeabilizante de cimento areia e aditivo impermeabilizante, seguido de pintura com tinta betuminosa nas partes da construção (tanto em concreto quanto em alvenaria) que estiverem em contato com o solo.

As superfícies a serem pintadas deverão estar completamente secas, ásperas e desempenadas.

Deverão ser aplicadas a brocha ou vassourão, uma demão de penetração (bem diluída) e duas de cobertura, após a completa secagem da anterior.



PREFEITURA DO MUNICÍPIO DE RAFARD-SP

CNPJ (MF) 44.723.757/0001-89

Praça Independência, 100
CEP 13370-000 RAFARD-SP

TELEFONE: (19) 3496 1816
FAX: (19) 3496 1634

e-mail: rafard@rafard.sp.gov.br - site: www.rafard.sp.gov.br

Os respaldos de fundação, a menos de orientação contrária da fiscalização, deverão ser impermeabilizados na face superior das alvenarias de embasamento, descendo até as sapatas e/ou blocos em cada uma das faces laterais.

7 ALVENARIA DE VEDAÇÃO

Os painéis de alvenaria do prédio serão erguidos em bloco cerâmico furado, nas dimensões nominais de 19x19x39cm, classe 10 (resistência mínima à compressão na área bruta igual a 1,0 MPa), recomendando-se o uso de argamassa no traço 1:2:8 (cimento : cal hidratada : areia sem peneirar), com juntas de 12 mm de espessura, obtendo-se ao final, parede com 19 cm de espessura (desconsiderando futuros revestimentos).

O bloco cerâmico a ser utilizado devesse possuir qualidade comprovada pela Certificação Nacional de Qualidade.

A Contratada deverá observar todo o Projeto Executivo de Arquitetura e seus detalhes, a fim de proceder à correta locação da alvenaria, bem como seus vãos e shafts.

Empregar-se-á blocos com junta amarrada, os quais devem ser previamente umedecidos (ou mesmo molhados), quando do seu emprego.

Deverão ser observados todos os procedimentos de controle de qualidade preconizados na NBR 7171/1992 (desvios em relação ao esquadro, planeza das faces, determinação das dimensões, e outras pertinentes).

Deverão ser observadas as seguintes recomendações, relativas à locação:

- Paredes internas e externas sob vigas deverão ser posicionadas dividindo a sobra da largura do bloco (em relação à largura da viga) para os dois lados.
- Caso o bloco apresente largura igual ou inferior a da viga, nas paredes externas alinhar pela face externa da viga.

Na alvenaria a ser levantada sobre as vigas baldrame (Semi-Enterrado), deve-se reforçar o bloqueio à umidade ambiente e ascensão higroscópica, empregando-se argamassa com aditivo impermeabilizante nas três primeiras fiadas.



PREFEITURA DO MUNICÍPIO DE RAFARD-SP

CNPJ (MF) 44.723.757/0001-89

Praça Independência, 100
CEP 13370-000 RAFARD-SP

TELEFONE: (19) 3496 1816
FAX: (19) 3496 1634

e-mail: rafard@rafard.sp.gov.br - site: www.rafard.sp.gov.br

Deverá ser impermeabilizado a superfície interna e externa na altura de 1,00m, primeiramente com argamassa polimérica bicomponente, aplicado com trincha, entre 2 a 3 demãos cruzadas, obedecendo o tempo de cura indicado pelo fabricante. Após realizado essa primeira camada de impermeabilização, deverá ser aplicado chapisco com aditivo adesivo para melhor aderência do chapisco e do reboco, o reboco a ser aplicado no primeiro metro de altura na superfície externa e interna, deverá ser aditivado com impermeabilizante, na espessura de no mínimo 2cm.

Para levantar a parede, utilizar-se-á, obrigatoriamente, escantilhão como guia das juntas horizontais; a elevação da alvenaria far-se-á, preferencialmente, a partir de elementos estruturais (pilares), ou qualquer outro elemento da edificação. Nesse caso, deve-se chapiscar o elemento que ficará em contato com a alvenaria.

Na fixação das paredes ao elemento estrutural devem ser utilizados “ferros-cabelo” – os quais podem ser barras dobradas em fôrma de “U”, barras retas, em ambos os casos com diâmetro de 5,0 mm, ou telas de aço galvanizado de malha quadrada 15x15 mm – posicionados de duas em duas fiadas, a partir da segunda.

Deve-se primar pela verticalidade e pela horizontalidade dos painéis, utilizando-se guia na execução do serviço. As fiadas deverão ser individualmente niveladas e apuradas com a utilização de nível de bolha e prumo.

O encunhamento deve ser feito com cunhas de cimento ou “argamassa expansiva” própria para esse fim e, preferencialmente, de cima para baixo; ou seja, após o levantamento das alvenarias dos pavimentos superiores, para permitir a acomodação da estrutura e evitar o aparecimento de trincas. Para tanto, deve-se deixar uma folga de 3,0 a 4,0 mm entre a alvenaria e o elemento estrutural (viga ou laje), o qual somente será preenchido após 15 dias das paredes executadas.

8 VERGAS E CONTRA-VERGAS

Deverá ser empregado, em todos os vãos de portas e janelas, vergas e contra-vergas.



PREFEITURA DO MUNICÍPIO DE RAFARD-SP

CNPJ (MF) 44.723.757/0001-89

Praça Independência, 100
CEP 13370-000 RAFARD-SP

TELEFONE: (19) 3496 1816
FAX: (19) 3496 1634

e-mail: rafard@rafard.sp.gov.br

site: www.rafard.sp.gov.br

O engastamento lateral mínimo é de 30,0 cm ou 1,5 vezes a espessura da parede, prevalecendo o maior. Quando os vãos forem relativamente próximos e na mesma altura, recomenda-se uma única verga sobre todos. Além disso, para vãos maiores que 2,40 m, a verga deverá ser calculada como viga.

A cinta de amarração deverá ser realizada em duas alturas distintas, preferencialmente na altura da verga e contra-verga, em todo o perímetro da construção.

9 CHAPISCO PARA PAREDE EXTERNA E INTERNA

As alvenarias da edificação (e outras superfícies componentes) serão inicialmente protegidas com aplicação de chapisco, homogeneamente distribuído por toda a área considerada. Serão chapiscados paredes (internas e externas) por todo o seu pé-direito (espaçamento compreendido entre a laje de piso e a laje de teto subsequente) e lajes utilizadas em forros nos pontos devidamente previstos no projeto executivo de arquitetura.

Inicialmente aplicar-se-á chapisco com aditivo adesivo com argamassa preparada mecanicamente em canteiro, na composição 1:3 (cimento: areia média), com 0,5 cm de espessura. Em toda superfície, deverá ser adicionado aditivo adesivo ou cola concentrada para chapisco ao traço, nas quantidades indicadas pelo fabricante.

Deverão ser empregados métodos executivos adequados, observando, entre outros:

- A umidificação prévia da superfície a receber o chapisco, para que não haja absorção da água de amassamento por parte do substrato, diminuindo, por conseguinte a resistência do chapisco;
- O lançamento vigoroso da argamassa sobre o substrato;
- O recobrimento total da superfície em questão.



PREFEITURA DO MUNICÍPIO DE RAFARD-SP

CNPJ (MF) 44.723.757/0001-89

Praça Independência, 100
CEP 13370-000 RAFARD-SP

TELEFONE: (19) 3496 1816
FAX: (19) 3496 1634

e-mail: rafard@rafard.sp.gov.br

site: www.rafard.sp.gov.br

10 REBOCO PAULISTA

Após a cura do chapisco (no mínimo 24 horas), aplicar-se-á revestimento tipo paulista, com espessura de 2,0 cm, no traço 1:2:8 (cimento : cal em pasta : areia fina branca lavada).

A argamassa deverá ser preparada mecanicamente a fim de obter mistura homogênea e conferir as desejadas características desse revestimento: trabalhabilidade, capacidade de aderência, capacidade de absorção de defôrmações, restrição ao aparecimento de fissuras, resistência mecânica e durabilidade.

A aplicação na base chapiscada será feita em chapadas com colher ou desempenadeira de madeira, até a espessura prescrita. Quando do início da cura, sarrafear com régua de alumínio, e cobrir todas as falhas. A final, o acabamento será feito com esponja densa.

ATENÇÃO PARA EXECUÇÃO DO REBOCO, SOMENTE SERÁ ACEITO COM UTILIZAÇÃO DE AREIA BRANCA FINA LAVADA, QUALQUER OUTRO TIPO DE AREIA SERÁ RECUSADO.

11 LASTRO CONTRAPISO

Após a execução das cintas e blocos, e antes da execução dos pilares, paredes ou pisos, será executado o lastro de contrapiso, com impermeabilizante e 15 (quinze) centímetros de espessura.

O lastro de contrapiso do térreo ou subsolo terá um consumo de concreto mínimo de 350 kg de cimento por m³ de concreto, o agregado máximo de brita número 2 e SIKA 1, no traço 1:12 (SIKA 1 – ÁGUA); com resistência mínima a compressão de 250 Kgf/cm².

Os lastros serão executados somente depois que o terreno estiver perfeitamente nivelado, molhado, convenientemente apiloado com maço de 30 kg e que todas as canalizações que devam passar sob o piso estejam colocadas.



PREFEITURA DO MUNICÍPIO DE RAFARD-SP

CNPJ (MF) 44.723.757/0001-89

Praça Independência, 100
CEP 13370-000 RAFARD-SP

TELEFONE: (19) 3496 1816
FAX: (19) 3496 1634

e-mail: rafard@rafard.sp.gov.br - site: www.rafard.sp.gov.br

Todas as tubulações de hidráulica e elétrica, devem estar executadas, evitando assim a necessidade de quebrar o contrapiso.

É imprescindível manter o contrapiso molhado e abrigado do sol, frio ou corrente de ar, por um período mínimo de 8 dias para que cure.

Todos os pisos terão declividade de 1% no mínimo, em direção ao ralo ou porta externa, para o perfeito escoamento de água.

As copas, os banheiros, os boxes dos chuveiros, e etc. terão seus pisos com caimento para os ralos.

A argamassa de regularização será sarrafeada e desempenada, a fim de proporcionar um acabamento sem depressões ou ondulações.

12 JUNTAS DE DILATAÇÃO

As juntas de dilatação da estrutura quando necessária deverão ter mástique de poliuretano.

Antes da aplicação do selante é recomendável utilizar um limitador de superfície para fixar os tamanhos de aplicação do material selante e economizar no uso do material de preenchimento. Esse limitador deverá ser flexível de preferência para não influenciar na junta.

Limpeza da superfície:

A superfície deve ser limpa, seca, isenta de óleos, graxas e outros contaminantes;

Caso existam imperfeições, como quebra de bordas, as mesmas deverão ser recuperadas;

Colocar fita crepe nas extremidades da junta;

As juntas deverão possuir seções mínimas de 0,5 x 1,0cm ou até 1,0 x 1,0cm;

Colocar um limitador de superfície (com várias dimensões) para limitar a superfície nas dimensões mínimas acima;

O limitador deverá entrar de fôrma justa no interior da junta; Cortar a ponta do mástique conforme o tamanho da junta;



PREFEITURA DO MUNICÍPIO DE RAFARD-SP

CNPJ (MF) 44.723.757/0001-89

Praça Independência, 100
CEP 13370-000 RAFARD-SP

TELEFONE: (19) 3496 1816
FAX: (19) 3496 1634

e-mail: rafard@rafard.sp.gov.br - site: www.rafard.sp.gov.br

Colocar o tubo numa pistola manual e aplicar numa posição de 45° em fôrma de compressão;

O acabamento deverá ser alisado para tal acabamento deve ser utilizado espátula ou até mesmo algum produto vegetal com amido, como pôr exemplo a batata, pois a mesma não adere ao poliuretano, facilitando o acabamento;

13 ACABAMENTOS INTERNOS

13.1 REVESTIMENTOS CERÂMICOS NAS PAREDES INTERNAS

PERIMETRO INTERNO POR 3,00M ALTURA - BANHEIRO PCD

O revestimento em placas cerâmicas 60X60cm, linha branco retificado, brilhante, junta de 1mm, espessura 8,2mm, assentadas com argamassa, cor branco, será aplicado nas paredes do piso até forro, serão de primeira qualidade (Classe A), apresentando esmalte liso, vitrificação homogênea e coloração perfeitamente uniforme, dureza e sonoridade características e resistência suficientes, totalmente isentos de qualquer imperfeição, de padronagem especificada em projeto, com rejunte em epóxi em cor branca.

Na área de escovação, em alguns lavatórios e bancadas (ver detalhes) será utilizado será utilizado uma faixa de 1,00m por 3,00m de altura, do revestimento do mesmo revestimento cerâmico 60x60cm.

Após a execução da alvenaria, efetua-se o tamponamento dos orifícios existentes na superfície, especialmente os decorrentes da colocação de tijolos ou lajotas com os furos no sentido da espessura da parede.

Concluída a operação de tamponamento, será procedida a verificação do desempenho das superfícies, deixando "guias" para que se obtenha, após a conclusão do revestimento de azulejos ou de ladrilhos, superfície perfeitamente desempenada, no esquadro e no prumo.



PREFEITURA DO MUNICÍPIO DE RAFARD-SP

CNPJ (MF) 44.723.757/0001-89

Praça Independência, 100
CEP 13370-000 RAFARD-SP

TELEFONE: (19) 3496 1816
FAX: (19) 3496 1634

e-mail: rafard@rafard.sp.gov.br - site: www.rafard.sp.gov.br

O assentamento será procedido a seco, com emprego de argamassa de alta adesividade, o que dispensa a operação de molhar as superfícies do emboço e do azulejo ou ladrilho.

As juntas serão em material epóxi (com índice de absorção de água inferior a 4%) e corridas e, rigorosamente, dentro de nível e prumo, a espessura das juntas será de 2mm.

Decorridos 72 horas do assentamento, inicia-se a operação do rejuntamento, o que será efetuado com pasta de cimento branco e pó de mármore no traço volumétrico de 1:4. A proporção desse produto não poderá ser superior a 20% do volume de cimento.

Quando necessário, os cortes e os furos das cerâmicas só poderão ser feitos com equipamentos próprio para essa finalidade, não se admitindo o processo manual.

Os cortes e furos deverão ser preenchidos com o mesmo material utilizado para o rejuntamento.

As cerâmicas deverão ser assentadas com argamassa pronta.

No acabamento das quinas, serão utilizadas cantoneiras em alumínio em barras de 3 metros de comprimento, com 1 mm de espessura, peso 0,210 kg, coladas na cerâmica, fôrma de L, largura 12,7 mm.

A dimensão só poderá ser alterada com previa autorização do responsável técnico.

13.2 PISO PORCELANATO

Em toda a edificação.

Utilizado em todos os ambientes o piso porcelanato retificado 80x80cm, PEI 5, cor cinza claro, com absorção de água inferior à 0,5%, resistente à produtos químicos GA, coeficiente de atrito dinâmico molhado menor que 0,4, antiderrapante, cor cinza claro e assentado com argamassa colante.

Todas as juntas deverão ser em material epóxi, cor cinza, (com índice de absorção de água inferior a 4%) estar perfeitamente alinhadas e de espessuras uniforme, as quais poderão exceder a 1,5 mm;



PREFEITURA DO MUNICÍPIO DE RAFARD-SP

CNPJ (MF) 44.723.757/0001-89

Praça Independência, 100
CEP 13370-000 RAFARD-SP

TELEFONE: (19) 3496 1816
FAX: (19) 3496 1634

e-mail: rafard@rafard.sp.gov.br - site: www.rafard.sp.gov.br

Para preparação da base, verificar se a base está curada há mais de 14 dias, limpa, seca e plana e que tenham sido efetuadas todas as retrações próprias do cimento e estabilizadas as possíveis fissuras, e, se necessário, nivelá-la.

Respeitar e tratar as juntas estruturais, devendo rejuntá-las com materiais de elasticidade permanente; realizar uma junta perimetral para evitar tensões entre o pavimento e o revestimento; e efetuar juntas de dilatação conforme projeto do responsável técnico;

Na aplicação, utilizar espaçadores entre peças para manter seus alinhamentos; Rejuntar após 72 horas com um rejuntamento epóxi.

Deixar as juntas entre peças de no mínimo 2 mm, observando sempre as indicações do fabricante;

Não será permitida a passagem sobre a pavimentação dentro de três dias do seu assentamento;

A pavimentação será convenientemente protegida com capa de papelão.

Não será tolerado o assentamento de peças rachadas, emendadas, com retoques visíveis de massa, com veios capazes de comprometer seu aspecto, durabilidade e resistência ou com quaisquer outros defeitos.

Deverão ser previstas juntas de trabalho ou juntas de movimentação executadas seccionando-se toda ou parte da espessura do substrato e preenchendo-se este espaço aberto com material elastomérico como selante, que não deve preencher todo o espaço deixado pelo seccionamento do revestimento, sendo necessário utilizar material de enchimento que deve ser colocado no fundo da junta.

As juntas do revestimento deverão respeitar a posição e abertura das juntas estruturais permitindo uma defôrmação igual àquela prevista no projeto estrutural do edifício e indicada em projeto de paginação de piso, devendo, caso necessário, serem também preenchidas com material elastomérico como selante com material de enchimento no fundo da junta.

Caberá a Contratada minimizar ao máximo as variações de tamanho e tonalidade especificadas em relação às cores existentes buscando sua aproximação evitando assim caracterizar diferentes cores no piso.



PREFEITURA DO MUNICÍPIO DE RAFARD-SP

CNPJ (MF) 44.723.757/0001-89

Praça Independência, 100
CEP 13370-000 RAFARD-SP

TELEFONE: (19) 3496 1816
FAX: (19) 3496 1634

e-mail: rafard@rafard.sp.gov.br - site: www.rafard.sp.gov.br

13.3 RODAPÉ

Os rodapés serão confeccionados com as placas de porcelanato descritas no item anterior, observando-se os mesmos cuidados executivos, com altura de 10 cm (ver detalhe).

14 PINTURA

- Pintura acrílica semi-brilho sobre massa acrílica cor branco gelo.
- Pintura acrílica semi-brilho sobre massa acrílica cor Verde petróleo (ver detalhamento).
- Pintura acrílica semi-brilho sobre massa acrílica Branco Neve (ver detalhamento).

A tinta utilizada deverá anteder a norma DIN 55649 ou outra norma de sustentabilidade; e deverá ser livre de solventes e odor, e ser de primeira linha.

As superfícies a pintar serão cuidadosamente limpas e convenientemente preparadas para o tipo de pintura a que se destinam.

A eliminação da poeira deverá ser completa, tomando-se precauções especiais contra o levantamento de pó durante os trabalhos até que as tintas sequem inteiramente.

As superfícies só poderão ser pintadas quando perfeitamente secas.

Receberão duas demãos, sendo que, cada demão de tinta somente poderá ser aplicada depois de obedecido a um intervalo de 24 (vinte e quatro) horas entre demãos sucessivas, possibilitando, assim, a perfeita secagem de cada uma delas.

Serão adotadas precauções especiais e proteções, tais como o uso de fitas adesivas de PVC e lonas plásticas, no sentido de evitar respingos de tinta em superfícies não destinadas à pintura.

As tintas aplicadas serão diluídas conforme orientação do fabricante e aplicadas nas proporções recomendadas. As camadas deverão ser uniformes, sem escorrimento, falhas ou marcas de pincéis. Pintura à base de látex acrílico



PREFEITURA DO MUNICÍPIO DE RAFARD-SP

CNPJ (MF) 44.723.757/0001-89

Praça Independência, 100
CEP 13370-000 RAFARD-SP

TELEFONE: (19) 3496 1816
FAX: (19) 3496 1634

e-mail: rafard@rafard.sp.gov.br - site: www.rafard.sp.gov.br

As paredes internas serão emassadas com massa acrílica, seladas com líquido preparador de superfícies e pintadas com tinta látex acrílico com acabamento fosco.

Obs: As cores descritas são sugestivas, podendo ser alteradas a critério da instituição responsável pela obra. DEVERÁ SER APLICADO SOMENTE MATERIAL DE PRIMEIRA LINHA, A MARCA O TIPO E EXPECIFICAÇÃO DEVERÁ PASSAR PELA APROVAÇÃO DO RESPONSÁVEL TÉCNICO, ANTES DA COMPRA.

15 PROTEÇÃO DE CANTOS E PAREDES

As arestas verticais de paredes deverão ser protegidas através cantoneira de sobrepor abas iguais em PVC (25x25,20mm), cor cinza.

Os cantos externos de paredes com revestimento cerâmico receberão filete de alumínio de embutir.

16 ACABAMENTOS EXTERNOS

16.1 PINTURA EXTERNA.

As alvenarias externas da edificação serão conforme pintura existente da edificação.

Cores utilizadas será conforme construção existente

A tinta utilizada deverá anteder a norma DIN 55649 ou outra norma de sustentabilidade; e deverá ser livre de solventes e odor.

As superfícies a pintar serão cuidadosamente limpas e convenientemente preparadas para o tipo de pintura a que se destinam.

A eliminação da poeira deverá ser completa, tomando-se precauções especiais contra o levantamento de pó durante os trabalhos até que as tintas sequem inteiramente.

As superfícies só poderão ser pintadas quando perfeitamente secas.



PREFEITURA DO MUNICÍPIO DE RAFARD-SP

CNPJ (MF) 44.723.757/0001-89

Praça Independência, 100
CEP 13370-000 RAFARD-SP

TELEFONE: (19) 3496 1816
FAX: (19) 3496 1634

e-mail: rafard@rafard.sp.gov.br - site: www.rafard.sp.gov.br

Receberão três demãos, sendo que, cada demão de tinta somente poderá ser aplicada depois de obedecido a um intervalo de 24 (vinte e quatro) horas entre demãos sucessivas, possibilitando, assim, a perfeita secagem de cada uma delas.

Serão adotadas precauções especiais e proteções, tais como o uso de fitas adesivas de PVC e lonas plásticas, no sentido de evitar respingos de tinta em superfícies não destinadas à pintura.

As tintas aplicadas serão diluídas conforme orientação do fabricante e aplicadas nas proporções recomendadas. As camadas deverão ser uniformes, sem escorrimento, falhas ou marcas de pincéis. Pintura à base de látex acrílico de primeira linha.

Obs: As cores descritas são sugestivas, podendo ser alteradas a critério da instituição responsável pela obra.

17 ESQUADRIAS

17.1 ESQUADRIAS DE MADEIRA E FERRAGENS.

As portas deverão de espessura mínima de 35mm, encabeçadas com requadro de fechamento em madeira maciça.

As portas serão do modelo frizado, conforme sugestões abaixo;





PREFEITURA DO MUNICÍPIO DE RAFARD-SP

CNPJ (MF) 44.723.757/0001-89

Praça Independência, 100
CEP 13370-000 RAFARD-SP

TELEFONE: (19) 3496 1816
FAX: (19) 3496 1634

e-mail: rafard@rafard.sp.gov.br - site: www.rafard.sp.gov.br

Na execução do serviço, a madeira deverá ser de boa qualidade, seca e isenta de defeitos, tais como rachaduras, nós, escoriações, empenamento, etc.

As folhas respeitarão o padrão comercial: 82, 92, 112 e 122.

Toda madeira que for utilizada em qualquer fase da obra e no canteiro de obras deverá ser possuir certificação FSC (Forest Stewardship Council) ou Conselho de Manejo Florestal. A comprovação através de documentos e nota fiscal deverá ser entregue para a fiscalização juntamente com a medição.

Todas as portas de madeira serão envernizadas com 2 demãos.

Portas com visores de vidro nos locais definidos em projeto arquitetônico deverão ter acabamento adequado, com encabeçamento, rebaixo e guarnição de madeira para a fixação dos vidros laminados.

As ferragens para as portas de abrir deverão ser do tipo roseta, cromado.

Serão todas em acabamento cromado. As ferragens não poderão receber pintura.

As dobradiças deverão ser de latão e terão pino de bola de latão, para as portas pesadas terão arruela intermediária de desgaste.

As ferragens deverão ser executadas rigorosamente em perfeito acabamento, sem folgas ou emendas, nela inclusa seus rebaixos ou encaixes.

Deverão ser verificadas as cargas das peças a serem fixadas pelas ferragens, principalmente as dobradiças, que deverão ser suficientemente robustas, de fôrma a suportarem com folga, o regime de trabalho a que venham a ser submetidas.

Todas as chaves deverão possuir numeração correspondente às portas e serem fornecidas em duas vias.

Os vidros utilizados nas esquadrias deverão obedecer a NBR 11706 e NBR 7199.

17.2 ESQUADRIAS DE ALUMÍNIO E FERRAGENS.

Indicadas nos detalhes de esquadrias, as janelas serão em alumínio anodizado natural e as portas de alumínio anodizado na cor branca, com locais, características, dimensões, revestimentos indicados em projeto e no quadro de esquadrias (janelas e portas).



PREFEITURA DO MUNICÍPIO DE RAFARD-SP

CNPJ (MF) 44.723.757/0001-89

Praça Independência, 100
CEP 13370-000 RAFARD-SP

TELEFONE: (19) 3496 1816
FAX: (19) 3496 1634

e-mail: rafard@rafard.sp.gov.br

site: www.rafard.sp.gov.br

Normas: EB-1968/89 - Caixilho para edificação - janela (NBR-10821), MB-1226/89.

Janelas, fachadas-cortina e portas externas em edificação - penetração de água (NBR- 6486), MB-1227/89 - Janelas, fachadas-cortina e portas externas em edificação - resistência à carga de vento (NBR-6497).

O alumínio puro será do tipo H - metalúrgico - e obedecerá ao disposto na P-NB-167/ABNT e na DIN-1712. A terminologia será rígida pela TB-57/ABNT.

Os alumínios deverão ser anodizados, na cor Branca, de acordo com as normas da ABNT / NBR 12609 e NBR 9243 e a anodização será classe A18 (processo de oxidação anódico para proporcionar recobrimento de óxido pigmentado com espessura mínima de 18 micras), isento de defeitos. No caso de cortes após a anodização dos perfis, as superfícies sem anodização não poderão estar visíveis.

As ligas de alumínio - considerados os requisitos de aspecto decorativo, inércia química ou resistência à corrosão e resistência mecânica - serão selecionadas em total conformidade com os especificados nos projetos de arquitetura.

As serralherias de alumínio serão confeccionadas com perfis fabricados com liga de alumínio que apresentem as seguintes características:

- Limite de resistência à tração: 120 a 154 MPa
- Limite de escoamento: 63 a 119 MPa
- Alongamento (50 mm): 18% a 10%
- Dureza (brinell) - 500/10: 48 a 68.

O acabamento das superfícies dos perfis de alumínio será caracterizado pelas definições dos projetos arquitetônicos e que sejam fabricadas com ligas de alumínio que apresentem bom aspecto decorativo, inércia química e resistência mecânica.

A execução será esmerada, evitando-se por todas as fôrmas e meios, emendas nas peças e nos encontro dos montantes verticais e horizontais. Terá vedação perfeita contra ventos e chuvas sendo que se apresentarem qualquer vazamento será imediatamente corrigido.



PREFEITURA DO MUNICÍPIO DE RAFARD-SP

CNPJ (MF) 44.723.757/0001-89

Praça Independência, 100
CEP 13370-000 RAFARD-SP

TELEFONE: (19) 3496 1816
FAX: (19) 3496 1634

e-mail: rafard@rafard.sp.gov.br - site: www.rafard.sp.gov.br

Os materiais a serem empregados deverão ser de boa qualidade, novos, limpos, perfeitamente desempenados e sem nenhum defeito de fabricação ou falhas de laminação com acabamento superficial uniforme, isento de riscos, manchas, faixas, atritos e/ou outros defeitos.

Os quadros serão perfeitamente esquadriados, tendo os ângulos soldados bem esmerilhados ou limados, permanecendo sem rebarbas ou saliências de soldas. As esquadrias não serão jamais forçadas nos rasgos porventura fora de esquadro, ou de escassas dimensões. Haverá especial cuidado para que as armações não sofram distorções quando aparafusadas aos chumbadores.

As barras e os perfis serão extrudados necessariamente na liga ABNT 6063-T5 e as roldanas, fechos, recolhedores, escovas de vedação, guarnições de EPDM, comandos, alças e demais acessórios deverão ser de primeira qualidade proporcionando funcionamento preciso, suave e silencioso ao conjunto por longo tempo.

Para execução das esquadrias, deverão ser feitos preliminarmente os levantamentos e medições no local para conferi-las nos projetos, posteriormente, assentar as esquadrias nos vãos e locais indicados, observando prumo e nível das mesmas, bem como pelo seu perfeito funcionamento.

Todas as esquadrias fornecidas à obra deverão ter embalagem de proteção em papel crepe, serão transportadas e estocadas com sarrafos de madeira entre as peças e manuseadas com o maior cuidado, uma vez que não serão aceitas esquadrias com arranhões, vestígios de pancadas ou pressões etc. A retirada da embalagem de proteção só será efetuada no momento da colocação da esquadria.

Todas as esquadrias de alumínio (utilizadas nas divisórias dos sanitários) deverão possuir trincos para fechamento interno.

Os guichês de alumínio terão trinco borboleta níquelado cromado.

As janelas projetantes terão fecho haste de comando projetante – HAS em alumínio comprimento 40cm.

As portas de alumínio terão o seguinte conjunto de fechadura tipo alavanca, em aço esp.=1,25, cromada, cilindro C400, chave tipo 2F.

Os vidros utilizados nas esquadrias deverão obedecer a NBR 11706 e NBR 7199.



PREFEITURA DO MUNICÍPIO DE RAFARD-SP

CNPJ (MF) 44.723.757/0001-89

Praça Independência, 100
CEP 13370-000 RAFARD-SP

TELEFONE: (19) 3496 1816
FAX: (19) 3496 1634

e-mail: rafard@rafard.sp.gov.br - site: www.rafard.sp.gov.br

18 SOLEIRAS/RODAPÉS/PINGADEIRAS

As soleiras e pingadeiras deverão ser em marmore na coloração do piso, polido e impermeabilizado, com espessura mínima de 2cm, nas dimensões exatas dos vãos.

Os rodapés deverão ser dos mesmos materiais que estiver especificado o piso do ambiente (ver detalhes); A altura será 10cm.

19 LOUÇAS, METAIS E ACESSÓRIOS.

- Sifão de copo metálico regulável de 1" para 1/2" bitola
- Válvula de escoamento cromada com ladrão
- Válvula de descarga cromada, 1 1/2"
- Tubo de ligação para bacia, cromado metálico inox
- Acabamento para válvulas de descargas em metal cromado,
- Tubo de ligação cromado flexível metálico inox
- Torneira de mesa (nos lavatórios), com fechamento automático com temporizador, cromada
 - Barra de apoio reta em aço inoxidável tipo AISI 304, diâmetro de 38 mm, comprimentos: 40cm, 60cm e 80cm.
 - Barra de apoio em "L", em aço inoxidável tipo AISI 304, diâmetro de 38 mm, comprimento: 70x70cm.
 - Torneiras do tipo presmatic, cromada, sem peças de plástico, com arejador.

20 APARELHOS E ACESSÓRIOS SANITÁRIOS

Seguir o projeto hidráulico e detalhes do projeto arquitetônico.

- Lavatório pequeno 46x35cm com coluna suspensa, cor branco.
- Bacia sanitária modelo similar MONTE CARLO DECA, h=44cm, cor branco gelo, incluindo vedações, conexões de entrada e demais acessórios cromados



PREFEITURA DO MUNICÍPIO DE RAFARD-SP

CNPJ (MF) 44.723.757/0001-89

Praça Independência, 100
CEP 13370-000 RAFARD-SP

TELEFONE: (19) 3496 1816
FAX: (19) 3496 1634

e-mail: rafard@rafard.sp.gov.br - site: www.rafard.sp.gov.br

• Os registros de gaveta serão especificados para cada caso particular, considerada a pressão de serviços projetada, conforme indicação dos projetos.

• As válvulas de retenção serão inteiramente de bronze ou de ferro fundido, com vedação de metal contra metal, tipo vertical ou horizontal. Tipo com flanges, de ferro, vedação de borracha ou bronze.

- Dispensador de papel higiênico em rolo, cor branco, metálico cromado
- Dispensador para papel toalha metálico cromado,
- Saboneteira spray em plástico ABS,
- Par de parafusos de 7/23 x 2.3/8 para bacias.
- Anel de vedação para bacias sanitárias

21 ACABAMENTOS INTERRUPTORES E TOMADAS.

O acabamento de interruptores e tomadas cor branca, em poliestireno (OS), resistente a chamas, resistente a impactos e ter ótima estabilidade às radiações UV para evitar amarelamentos, similar a tramontina plugin play (modulos).

22 COBERTURA

22.1 TELHA DE BARRO

Telha de barro colonial/paulista

Área de cobertura em projeção horizontal (m²) com os acréscimos:

O item remunera o fornecimento das telhas cerâmicas vermelha, tipo colonial paulista modelo capa e canal, remunera também materiais, acessórios e a mão de obra necessária para a colocação e fixação das telhas, emboçamento das telhas, conforme NBR 15310, não remunera a cumeeira; referência comercial: Cerâmicas União, Aldebarã ou equivalente.

22.2 CALHAS, RUFOS E PINGADEIRA:



PREFEITURA DO MUNICÍPIO DE RAFARD-SP

CNPJ (MF) 44.723.757/0001-89

Praça Independência, 100
CEP 13370-000 RAFARD-SP

TELEFONE: (19) 3496 1816
FAX: (19) 3496 1634

e-mail: rafard@rafard.sp.gov.br - site: www.rafard.sp.gov.br

Os contra-rufos e calhas serão em chapas galvanizadas USG #26, natural sem pintura, com dimensões de 25cm de largura e 20 cm de altura, por facilidade de manutenção. Deverão possuir ralo tipo abacaxi nas quedas dos condutores de água pluvial.

Deverão atender a NBR 10844.

22.3 Condições Gerais:

Só poderão ser aplicados telhas e acessórios de fabricantes que tenham o certificado de qualidade ISO 9000 ou superior ou atestado do IPT ou outro que atenda as normas da ABNT, no que couber.

Os serviços a serem executados, bem como, os materiais empregados nas obras deverão obedecer às normas pertinentes da A.B.N.T – NR-18 – SECCÃO 18.18 – (SERVIÇOS EM TELHADOS).

Será obedecido rigorosamente às prescrições do fabricante no que diz respeito aos cuidados com relação a cortes, inclinações, beirais, vãos livres, recobrimentos laterais, longitudinais, fixações, uso de rufos, contra-rufos e demais acessórios conforme recomendações do fabricante.

Deverão ser obedecidas as indicações do fabricante no que diz respeito aos cuidados a serem tomados durante o manuseio, transporte das peças até sua colocação, sentido de montagem, corte de cantos, furação, fixação, vão livre máximo, etc.

A inclinação da cobertura deverá ser obtida através da posição correta dos seus apoios e de sua inclinação.

Não será permitido o uso de 02 ou mais telhas para cobrir um vão, se o mesmo puder ser coberto com 01 (uma).

Serão obedecidas rigorosamente as prescrições do fabricante no que diz respeito à cuidados quanto aos cortes, inclinações, beirais, vãos livres, recobrimento laterais, longitudinais, fixações, uso de rufos, contra-rufos e demais acessórios.



PREFEITURA DO MUNICÍPIO DE RAFARD-SP

CNPJ (MF) 44.723.757/0001-89

Praça Independência, 100
CEP 13370-000 RAFARD-SP

TELEFONE: (19) 3496 1816
FAX: (19) 3496 1634

e-mail: rafard@rafard.sp.gov.br - site: www.rafard.sp.gov.br

São consideradas partes do item de cobertura, elementos de fixação, apoios, suporte de abas, tirantes de contraventamento, afastadores, travas, peças complementares, cumeeiras, terminais de abas planas, rufos, tampões, placas pingadeiras, ralos tipo abacaxi quando necessários.

22.4 Estrutura em terças ripa caibros para telhas perfil e material qualquer

- 1) Será medido pela área de projeção horizontal da estrutura (m²).
- 2) O item remunera o fornecimento de: madeira seca maciça, referência Goupia glabra (conhecida como Cupiúba), ou Erisma uncinatum (conhecido como Quarubarana ou Cedrinho), ou Qualea spp (conhecida como Cambará), ou Manilkara spp (conhecida também como Maçaranduba), ou outra madeira equivalente classificada conforme a resistência à compressão paralela às fibras de acordo com a NBR 7190, livre de esmagamentos, isenta de defeitos como nós, fendas ou rachaduras, arqueamento, sinais de deterioração por insetos ou fungos, desbitolamento, ou qualquer outro defeito que comprometa a resistência da madeira; ferragem específica para estrutura abrangendo chumbadores, pregos, parafusos e porcas em aço com acabamento galvanizado a fogo; materiais acessórios inclusos; equipamentos e a mão de obra necessária para a confecção e montagem de estrutura completa em terças, para cobertura de telhas com perfil qualquer, constituída por: tesouras e terças apoiadas diretamente, ou pilares em alvenaria devidamente amarrados, caibros e ripas, nas dimensões conforme determinações na NBR 7190.

23 VIDRO TEMPERADO

Nas esquadrias especificadas a utilização de vidro temperado, empregar vidro temperado, incolor e nos tamanhos e recortes indicados em projeto.

As chapas serão inspecionadas no recebimento quanto à presença de bolhas, fissurações, manchas, riscos, empenamentos e defeitos de corte, e serão rejeitadas quando da ocorrência de qualquer desses defeitos; poderá ser escolhido o adequado acabamento



PREFEITURA DO MUNICÍPIO DE RAFARD-SP

CNPJ (MF) 44.723.757/0001-89

Praça Independência, 100
CEP 13370-000 RAFARD-SP

TELEFONE: (19) 3496 1816
FAX: (19) 3496 1634

e-mail: rafard@rafard.sp.gov.br

site: www.rafard.sp.gov.br

das bordas (corte limpo, filetado, lapidado redondo, ou lapidado chanfrado). Aceitar-se-á variação dimensional de, no máximo 3,0 mm para maior ou para menor.

Deverão, ainda, ser instalados nos respectivos caixilhos observando-se a folga entre a chapa de vidro e a parte interna, a qual deve ser aproximadamente 6,0 a 8,0 mm para cada lado.

O painel de vidro da entrada da edificação deverá ser executado com vidro temperado espelhado com proteção UV, para diminuir a temperatura interna devidos os raios solares.

24 LIMPEZA DE OBRA

Limpeza geral final de pisos, paredes, vidros, equipamentos (louças, metais, etc.) e áreas externas, inclusive jardins.

Para a limpeza deverá ser usada de modo geral água e sabão neutro: o uso de detergentes, solventes e removedores químicos deverão ser restritos e feitos de modo a não causar PISO TÁTIL

Na calçada externa (ver detalhe) deverá ser utilizado piso em placa de concreto tátil 30x30cm, alerta, cor terracota (vermelho), conforme NBR/ABNT 9050.

25 HABITE-SE E “AS BUILT”

Ao final dos serviços, a instituição responsável pela obra deverá requerer junto a Prefeitura do referido Município, Habite-se junto ao ISS, a CND – Certidão Negativa de Débitos, e os demais documentos necessários para a regularização da obra.

Antes da entrega definitiva da obra, deverá ser solicitado o respectivo “as built”, sendo que a sua elaboração deverá obedecer ao seguinte roteiro:

1º) representação sobre as plantas dos diversos projetos, denotando como os serviços resultaram após a sua execução; (As retificações dos projetos deverão ser feitas



PREFEITURA DO MUNICÍPIO DE RAFARD-SP

CNPJ (MF) 44.723.757/0001-89

Praça Independência, 100
CEP 13370-000 RAFARD-SP

TELEFONE: (19) 3496 1816
FAX: (19) 3496 1634

e-mail: rafard@rafard.sp.gov.br - site: www.rafard.sp.gov.br

sobre cópias dos originais, devendo constar, acima do selo de cada prancha, a alteração e respectiva data.).

2º) O “as built” consistirá em expressar todas as modificações, acréscimos ou reduções havidas durante a construção, e cujos procedimentos tenham sido de acordo com o previsto pelas Disposições Gerais deste Memorial.

Deverá ser:

Fornecido “as built” de todas as instalações executadas (água, esgoto, dados, telefone, iluminação, segurança e incêndio, automação e controle, entre outros);

Testados e feitos os ajustes finais em todos os equipamentos e instalações;

Revisados todos os materiais de acabamento, sendo feito os reparos finais ou substituição, se necessário;

Providenciada a carta de “Habite-se”/Alvara de Funcionamento e os demais certificados das Concessionárias locais;

Ivan Alex da Silva

Diretor de Obras

INFORMAÇÃO COMPLEMENTAR MEMORIAL DESCRIPTIVO

1.1 - SERVIÇO PRELIMINAR.

1.1 - Placa de obra em chapa e estrutura de madeira.

Placa em chapa e estrutura em madeira

1) Será medido por área de placa executada (m²).



PREFEITURA DO MUNICÍPIO DE RAFARD-SP

CNPJ (MF) 44.723.757/0001-89

Praça Independência, 100
CEP 13370-000 RAFARD-SP

TELEFONE: (19) 3496 1816
FAX: (19) 3496 1634

e-mail: rafard@rafard.sp.gov.br - site: www.rafard.sp.gov.br

2) O item remunera o fornecimento e instalação de placa em chapa para fachada conforme normas e leis vigentes, constituída por, requadro em pontalete 75 mm x 75 mm; remunera também o fornecimento de estrutura em madeira para fixação do banner em pontaletes e sarrafos em Pinho-doParaná (*Araucária angustifolia*), ou Quarubarana (*Erismia uncinatum*), conhecida também como Cedrinho, ou Cambará (*Qualea spp*), travamento realizado a cada 1,5 m com pontalete, pintura em tinta PVA para madeira; inclusive materiais acessórios e a mão-de-obra necessária para instalação completa da placa.

1.2 – Container.

Locação de container tipo depósito - área mínima de 13,80 m²

- 1) Será medido por unidade de container multiplicado pelo número inteiro de meses alocado na obra (un x mês).
- 2) O item remunera a alocação, traslado até o local da obra, montagem, instalação, desmontagem e a remoção completa de container módulo para depósito, conforme NR18 (2015). Área mínima de 13,80 m².

2 – FUNDACÃO.

2.1 – Estaca escavada mecanicamente d=25cm (completa).

Broca em concreto armado diâmetro de 25 cm - completa

- 1) Será medido pelo comprimento, considerando-se a distância entre o respaldo inferior do bloco e a extremidade inferior de apoio da broca (m).
- 2) O item remunera o fornecimento dos materiais e a mão de obra para a perfuração, armação, preparo e lançamento do concreto, para a execução de brocas com diâmetro de 25 cm.



PREFEITURA DO MUNICÍPIO DE RAFARD-SP

CNPJ (MF) 44.723.757/0001-89

Praça Independência, 100

TELEFONE: (19) 3496 1816

CEP 13370-000 RAFARD-SP

FAX: (19) 3496 1634

e-mail: rafard@rafard.sp.gov.br

site: www.rafard.sp.gov.br

2.2 - Escavação mecanizada de valas ou cavas com profundidade de até 2 m

- 1) Será medido, pelo volume escavado, considerado na caixa, obedecendo às dimensões de valas especificadas em projeto (m³).
- 2) O item remunera o fornecimento de equipamentos, materiais acessórios e mão de obra necessária para a execução de valas com profundidade total até 2 m, englobando os serviços: escavação mecanizada; nivelamento, acertos e acabamentos manuais e a acomodação feita manualmente do material escavado ao longo da vala.

2.3 – Forma para fundação.

Forma em madeira comum para fundação

- 1) Será medido pelo desenvolvimento das áreas em contato com o concreto, não se descontando áreas de interseção até 0,20 m² (m²).
- 2) O item remunera o fornecimento dos materiais e a mão de obra para execução e instalação da forma, incluindo escoras, gravatas, desmoldante e desforma.

2.4 – Concreto usinado para bombeamento Fck 30Mpa.

Concreto usinado, fck = 30 MPa - para bombeamento

- 1) Será medido pelo volume calculado no projeto de formas, sendo que o volume da interseção dos diversos elementos estruturais deve ser computado uma só vez (m³).
- 2) O item remunera o fornecimento, posto obra, de concreto usinado bombeável, resistência mínima à compressão de 30 MPa, plasticidade (slump) de 8 + 1 cm, preparado com britas 1 e 2.

2.5 – Bomba estacionária para lançamento de concreto.



PREFEITURA DO MUNICÍPIO DE RAFARD-SP

CNPJ (MF) 44.723.757/0001-89

Praça Independência, 100
CEP 13370-000 RAFARD-SP

TELEFONE: (19) 3496 1816
FAX: (19) 3496 1634

e-mail: rafard@rafard.sp.gov.br - site: www.rafard.sp.gov.br

Lançamento, espalhamento e adensamento de concreto ou massa em lastro e/ou enchimento

- 1) Será medido pelo volume acabado, nas dimensões indicadas em projeto (m³).
- 2) O item remunera o fornecimento de equipamentos e mão de obra necessários para o transporte interno à obra, lançamento e adensamento de concreto ou massa em lastro; remunera também o apiloamento do terreno, quando necessário.

2.6 – Ferragem CA 50 10mm/12,5mm.

Armadura em barra de aço CA-50 (A ou B) $f_{yk} = 500$ MPa

- 1) Será medido pelo peso nominal das bitolas constantes no projeto de armadura (kg).
- 2) O item remunera o fornecimento de aço CA-50 (A ou B) com f_{yk} igual 500 MPa, dobramento, transporte e colocação de armaduras de qualquer bitola e qualquer comprimento; estão incluídos no item os serviços e materiais secundários como arame, espaçadores, perdas decorrentes de desbitolamento, cortes e pontas de traspasse para emendas.

2.7 – Ferragem CA 60 5mm.

Armadura em barra de aço CA-60 (A ou B) $f_{yk} = 600$ MPa

- 1) Será medido pelo peso nominal das bitolas constantes no projeto de armadura (kg).
- 2) O item remunera o fornecimento de aço CA-60 (A ou B) com f_{yk} igual 600 MPa, dobramento, transporte e colocação de armaduras de qualquer bitola e qualquer comprimento; estão incluídos no item os serviços e materiais secundários como arame, espaçadores, perdas decorrentes de desbitolamento, cortes e pontas de traspasse para emendas.

2.8 – Alvenaria de embasamento em tijolo maciço de 2 Alvenaria de embasamento em tijolo maciço comum



PREFEITURA DO MUNICÍPIO DE RAFARD-SP

CNPJ (MF) 44.723.757/0001-89

Praça Independência, 100
CEP 13370-000 RAFARD-SP

TELEFONE: (19) 3496 1816
FAX: (19) 3496 1634

e-mail: rafard@rafard.sp.gov.br - site: www.rafard.sp.gov.br

- 1) Será medido por volume real, considerando como altura a distância entre o respaldo superior da viga baldrame e a cota do piso acabado (m³).
- 2) O item remunera o fornecimento de materiais e mão-de-obra necessária para execução de alvenaria de embasamento, confeccionada em tijolo de barro maciço comum de 5,7 x 9 x 19cm; assentada com argamassa mista de cimento, cal hidratada e areia.

2.9 – Chapisco com Bianco.

Chapisco com bianco

- 1) Será medido pela área revestida com chapisco, não se descontando vãos de até 2,00 m² e não se considerando espaletas. Os vãos acima de 2,00 m² deverão ser deduzidos na totalidade e as espaletas desenvolvidas (m²).
- 2) O item remunera o fornecimento de bianco, cimento, areia e a mão-de-obra necessária para a execução do chapisco.

2.10 – Reboco forte traço 1:2 com impermeabilizante e aditivo plastificante.

Impermeabilização em argamassa impermeável com aditivo hidrófugo

- 1) Será medida pelo volume de argamassa aplicada (m³).
- 2) O item remunera o fornecimento de impermeabilização com argamassa impermeável com aditivo hidrófugo, compreendendo:
 - a) Argamassa de cimento e areia no traço: uma parte de cimento para três de areia (1:3);
 - b) Hidrófugo impermeabilizante pela redução do ângulo de molhagem dos poros dos substratos, permitindo a respiração dos materiais; referência comercial Vedacit da Otto Baumgart, Sika 1 da Sika ou equivalente;
 - c) Materiais acessórios e a mão de obra necessária para a execução dos serviços:
 - Preparo da argamassa de cimento e areia no traço 1:3, com adição de 2 kg de hidrófugo a cada 50 kg de cimento;



PREFEITURA DO MUNICÍPIO DE RAFARD-SP

CNPJ (MF) 44.723.757/0001-89

Praça Independência, 100
CEP 13370-000 RAFARD-SP

TELEFONE: (19) 3496 1816
FAX: (19) 3496 1634

e-mail: rafard@rafard.sp.gov.br - site: www.rafard.sp.gov.br

- Aplicação da argamassa sobre superfície áspera e isenta de partículas soltas, em camadas de aproximadamente 1 cm, perfazendo um total de 2 a 3 cm, conforme recomendações dos fabricantes.

2.11 – Pintura impermeabilizante a base de solvente.

Impermeabilização em pintura de asfalto oxidado com solventes orgânicos, sobre massa

1) Será medido por área de superfície impermeabilizada (m²).

2) O item remunera o fornecimento de impermeabilização flexível em pintura asfáltica com solventes orgânicos, compreendendo:

- Solução asfáltica composta por asfalto modificado e solventes orgânicos, com as características técnicas: Densidade > 0,90 g/cm³, conforme NBR 5829, secagem ao toque < 2h40min, conforme NBR 9558; referência comercial Denvermanta Primer ou Impermanta Primer da Dever Global, Viabit da Viapol, LW 55 da Lwart, Neutrol da Otto Baumgart, Protex da Wolf. Hacker, Igol A da Sika ou equivalente, desde que atenda às exigências mínimas da NBR 9686 e às características técnicas acima descritas. Remunera também limpeza da superfície, materiais acessórios e a mão de obra necessária para a execução dos serviços.

3 – ALVENARIA DE ELEVACÃO E ESTRUTURA.

3.1 – Alvenaria de bloco cerâmico de vedação de 19 cm

1) Será medido por área de superfície executada, descontando-se todos os vãos (m²).

2) O item remunera o fornecimento de materiais e mão de obra necessária para a execução de alvenaria de vedação, confeccionada em bloco cerâmico vazado com furo vertical para vedação de 19 x 19 x 39 cm; assentada com argamassa mista de cimento, cal hidratada e areia. Normas técnicas: NBR 15270-1.

3.2 – Cinta de amarração, verga e contra verga.

Cimalha em concreto com pingadeira



PREFEITURA DO MUNICÍPIO DE RAFARD-SP

CNPJ (MF) 44.723.757/0001-89

Praça Independência, 100
CEP 13370-000 RAFARD-SP

TELEFONE: (19) 3496 1816
FAX: (19) 3496 1634

e-mail: rafard@rafard.sp.gov.br

site: www.rafard.sp.gov.br

- 1) Será medido por metro linear de cimalha em concreto executada (m).
- 2) O item remunera o fornecimento de materiais, acessórios, equipamentos e a mão-de-obra necessária para execução da cimalha em concreto com pingadeira.

3.3 – Ferragem CA 50 10mm.

Armadura em barra de aço CA-50 (A ou B) $f_{yk} = 500$ MPa

- 1) Será medido pelo peso nominal das bitolas constantes no projeto de armadura (kg).
- 2) O item remunera o fornecimento de aço CA-50 (A ou B) com f_{yk} igual 500 MPa, dobramento, transporte e colocação de armaduras de qualquer bitola e qualquer comprimento; estão incluídos no item os serviços e materiais secundários como arame, espaçadores, perdas decorrentes de desbitolamento, cortes e pontas de traspasse para emendas.

3.4 – Ferragem CA 60 5mm.

Armadura em barra de aço CA-60 (A ou B) $f_{yk} = 600$ MPa

- 1) Será medido pelo peso nominal das bitolas constantes no projeto de armadura (kg).
- 2) O item remunera o fornecimento de aço CA-60 (A ou B) com f_{yk} igual 600 MPa, dobramento, transporte e colocação de armaduras de qualquer bitola e qualquer comprimento; estão incluídos no item os serviços e materiais secundários como arame, espaçadores, perdas decorrentes de desbitolamento, cortes e pontas de traspasse para emendas.

3.5– Concreto graut Fck 30Mpa.

Argamassa graute

- 1) Será medido por volume de argamassa (m^3):
 - a) Para a execução de enchimentos ou elementos em argamassa graute deverá ser considerado o volume real utilizado;



PREFEITURA DO MUNICÍPIO DE RAFARD-SP

CNPJ (MF) 44.723.757/0001-89

Praça Independência, 100
CEP 13370-000 RAFARD-SP

TELEFONE: (19) 3496 1816
FAX: (19) 3496 1634

e-mail: rafard@rafard.sp.gov.br - site: www.rafard.sp.gov.br

b) Na execução de alvenaria autoportante deverá ser considerado o volume utilizado para o enchimento dos vazios ou furos dos blocos, que contenham armação, com função de cinta ou pilar, conforme tabela abaixo: CINTAS BLOCO DE CONCRETO BLOCO CERÂMICO SEÇÃO 09 x 19 cm 0,006110 m³ / m 0,00850 m³ / m SEÇÃO 14 x 19 cm 0,011666 m³ / m 0,00850 m³ / m SEÇÃO 19 x 19 cm 0,017064 m³ / m 0,01275 m³ / m SEÇÃO 19 x 39 cm 0,035055 m³ / m 0,02550 m³ / m SEÇÃO 14 x 39 cm 0,01700 m³ / m PILARES BLOCO DE CONCRETO BLOCO CERÂMICO ESPESSURA 14 cm 0,011859 m³ / furo / m 0,00693 m³ / furo / m ESPESSURA 19 cm 0,019790 m³ / furo / m 0,01050 m³ / furo / m

2) O item remunera o fornecimento de cimento, areia, cal hidratada, pedrisco e a mão-de-obra necessária para o preparo da argamassa graute.

3.6 - Chapisco com Bianco.

Chapisco com bianco

1) Será medido pela área revestida com chapisco, não se descontando vãos de até 2,00 m² e não se considerando espaletas. Os vãos acima de 2,00 m² deverão ser deduzidos na totalidade e as espaletas desenvolvidas (m²).

2) O item remunera o fornecimento de bianco, cimento, areia e a mão-de-obra necessária para a execução do chapisco.

3.7 – Reboco traço 1:3 com impermeabilizante e aditivo plastificante, desempenado e acabado com espuma área interna.

Impermeabilização em argamassa impermeável com aditivo hidrófugo

1) Será medida pelo volume de argamassa aplicada (m³).

2) O item remunera o fornecimento de impermeabilização com argamassa impermeável com aditivo hidrófugo, compreendendo:

a) Argamassa de cimento e areia no traço: uma parte de cimento para três de areia (1:3);



PREFEITURA DO MUNICÍPIO DE RAFARD-SP

CNPJ (MF) 44.723.757/0001-89

Praça Independência, 100
CEP 13370-000 RAFARD-SP

TELEFONE: (19) 3496 1816
FAX: (19) 3496 1634

e-mail: rafard@rafard.sp.gov.br - site: www.rafard.sp.gov.br

b) Hidrófugo impermeabilizante pela redução do ângulo de molhagem dos poros dos substratos, permitindo a respiração dos materiais; referência comercial Vedacit da Otto Baumgart, Sika 1 da Sika ou equivalente;

c) Materiais acessórios e a mão de obra necessária para a execução dos serviços:

- Preparo da argamassa de cimento e areia no traço 1:3, com adição de 2 kg de hidrófugo a cada 50 kg de cimento;

- Aplicação da argamassa sobre superfície áspera e isenta de partículas soltas, em camadas de aproximadamente 1 cm, perfazendo um total de 2 a 3 cm, conforme recomendações dos fabricantes.

3.8 - Reboco traço 1:3 com impermeabilizante e aditivo plastificante, desempenado e acabado com espuma área externa.

Impermeabilização em argamassa impermeável com aditivo hidrófugo

1) Será medida pelo volume de argamassa aplicada (m³).

2) O item remunera o fornecimento de impermeabilização com argamassa impermeável com aditivo hidrófugo, compreendendo:

a) Argamassa de cimento e areia no traço: uma parte de cimento para três de areia (1:3);

b) Hidrófugo impermeabilizante pela redução do ângulo de molhagem dos poros dos substratos, permitindo a respiração dos materiais; referência comercial Vedacit da Otto Baumgart, Sika 1 da Sika ou equivalente;

c) Materiais acessórios e a mão de obra necessária para a execução dos serviços:

- Preparo da argamassa de cimento e areia no traço 1:3, com adição de 2 kg de hidrófugo a cada 50 kg de cimento;

- Aplicação da argamassa sobre superfície áspera e isenta de partículas soltas, em camadas de aproximadamente 1 cm, perfazendo um total de 2 a 3 cm, conforme recomendações dos fabricantes.

4 – LAJE.



PREFEITURA DO MUNICÍPIO DE RAFARD-SP

CNPJ (MF) 44.723.757/0001-89

Praça Independência, 100
CEP 13370-000 RAFARD-SP

TELEFONE: (19) 3496 1816
FAX: (19) 3496 1634

e-mail: rafard@rafard.sp.gov.br

site: www.rafard.sp.gov.br

4.1 – Laje pré-fabricada treliçada/lajota cerâmica – LP 12 (8+4) e capa com concreto de 25 Mpa.

Laje pré-fabricada mista vigota protendida/lajota cerâmica - LP 12 (8+4) e capa com concreto de 25 MPa

- 1) Será medido pela área delimitada pelos eixos das paredes e/ou vigas (m²).
- 2) O item remunera o fornecimento de vigota pré-fabricada de concreto e lajota cerâmica com altura de 8 cm; concreto com fck maior ou igual a 25 MPa, para o capeamento, conforme NBR 6118; materiais acessórios e a mão de obra necessária para a execução dos serviços: a estocagem das vigotas e lajotas cerâmicas conforme exigências e recomendações do fabricante; o transporte interno à obra; o içamento das vigotas e das lajotas cerâmicas; a montagem completa das vigotas treliçadas e das lajotas cerâmicas; a execução do capeamento com 4 cm de altura, resultando laje mista com altura total de 12 cm; a execução e instalação da armadura de distribuição posicionada na capa, para o controle da fissuração; o escoramento até 3,00 m de altura e a retirada do mesmo.

4.2 – Tela soldada Q-92.

Armadura em tela soldada de aço

- 1) Será medido pelo peso nominal das telas constantes no projeto de armadura (kg).
- 2) O item remunera o fornecimento de tela soldada em aço CA-60 ou CA-50, transporte e colocação de telas de qualquer bitola; estão incluídos no item os serviços e materiais secundários como arame, espaçadores, emendas e perdas por desbitolamento, cortes e pontas de transpasse para emendas.

5 – VIGA DE RESPALDO, LAJE ARMADA E PLATIBANDA.

5.1 - Ferragem CA 50.

Armadura em barra de aço CA-50 (A ou B) fyk = 500 MPa



PREFEITURA DO MUNICÍPIO DE RAFARD-SP

CNPJ (MF) 44.723.757/0001-89

Praça Independência, 100
CEP 13370-000 RAFARD-SP

TELEFONE: (19) 3496 1816
FAX: (19) 3496 1634

e-mail: rafard@rafard.sp.gov.br - site: www.rafard.sp.gov.br

- 1) Será medido pelo peso nominal das bitolas constantes no projeto de armadura (kg).
- 2) O item remunera o fornecimento de aço CA-50 (A ou B) com f_{yk} igual 500 MPa, dobramento, transporte e colocação de armaduras de qualquer bitola e qualquer comprimento; estão incluídos no item os serviços e materiais secundários como arame, espaçadores, perdas decorrentes de desbitolamento, cortes e pontas de traspasse para emendas.

5.2 – Ferragem CA 60.

Armadura em barra de aço CA-60 (A ou B) $f_{yk} = 600$ MPa

- 1) Será medido pelo peso nominal das bitolas constantes no projeto de armadura (kg).
- 2) O item remunera o fornecimento de aço CA-60 (A ou B) com f_{yk} igual 600 MPa, dobramento, transporte e colocação de armaduras de qualquer bitola e qualquer comprimento; estão incluídos no item os serviços e materiais secundários como arame, espaçadores, perdas decorrentes de desbitolamento, cortes e pontas de traspasse para emendas.

5.3 – Forma em madeira para estrutura.

Forma em madeira comum para fundação

- 1) Será medido pelo desenvolvimento das áreas em contato com o concreto, não se descontando áreas de interseção até $0,20 \text{ m}^2$ (m^2).
- 2) O item remunera o fornecimento dos materiais e a mão de obra para execução e instalação da forma, incluindo escoras, gravatas, desmoldante e desforma.

5.4 - Concreto usinado para bombeamento f_{ck} 30Mpa.

Concreto usinado, $f_{ck} = 30$ MPa - para bombeamento

- 1) Será medido pelo volume calculado no projeto de formas, sendo que o volume da interseção dos diversos elementos estruturais deve ser computado uma só vez (m^3).



PREFEITURA DO MUNICÍPIO DE RAFARD-SP

CNPJ (MF) 44.723.757/0001-89

Praça Independência, 100
CEP 13370-000 RAFARD-SP

TELEFONE: (19) 3496 1816
FAX: (19) 3496 1634

e-mail: rafard@rafard.sp.gov.br

site: www.rafard.sp.gov.br

2) O item remunera o fornecimento, posto obra, de concreto usinado bombeável, resistência mínima à compressão de 30 MPa, plasticidade (slump) de 8 + 1 cm, preparado com britas 1 e 2.

5.5 – Bomba estacionaria para lançamento de concreto.

Lançamento, espalhamento e adensamento de concreto ou massa em lastro e/ou enchimento

- 1) Será medido pelo volume acabado, nas dimensões indicadas em projeto (m³).
- 2) O item remunera o fornecimento de equipamentos e mão de obra necessários para o transporte interno à obra, lançamento e adensamento de concreto ou massa em lastro; remunera também o apiloamento do terreno, quando necessário.

6 – COBERTURA E ÁGUA PLUVIAL.

6.1 – COBERTURA.

6.1.1 – Telha de barro colonial/paulista

Área de cobertura em projeção horizontal (m²) com os acréscimos:

O item remunera o fornecimento das telhas cerâmicas vermelha, tipo colonial paulista modelo capa e canal, remunera também materiais, acessórios e a mão de obra necessária para a colocação e fixação das telhas, emboçamento das telhas, conforme NBR 15310, não remunera a cumeeira; referência comercial: Cerâmicas União, Aldebarã ou equivalente.

6.1.2 – Estrutura em terças ripa caibros para telhas perfil e material qualquer

- 1) Será medido pela área de projeção horizontal da estrutura (m²).
- 2) O item remunera o fornecimento de: madeira seca maciça, referência Goupia glabra (conhecida como Cupiúba), ou Erisma uncinatum (conhecido como Quarubarana ou



PREFEITURA DO MUNICÍPIO DE RAFARD-SP

CNPJ (MF) 44.723.757/0001-89

Praça Independência, 100
CEP 13370-000 RAFARD-SP

TELEFONE: (19) 3496 1816
FAX: (19) 3496 1634

e-mail: rafard@rafard.sp.gov.br - site: www.rafard.sp.gov.br

Cedrinho), ou Qualea spp (conhecida como Cambará), ou Manilkara spp (conhecida também como Maçaranduba), ou outra madeira equivalente classificada conforme a resistência à compressão paralela às fibras de acordo com a NBR 7190, livre de esmagamentos, isenta de defeitos como nós, fendas ou rachaduras, arqueamento, sinais de deterioração por insetos ou fungos, desbitolamento, ou qualquer outro defeito que comprometa a resistência da madeira; ferragem específica para estrutura abrangendo chumbadores, pregos, parafusos e porcas em aço com acabamento galvanizado a fogo; materiais acessórios inclusos; equipamentos e a mão de obra necessária para a confecção e montagem de estrutura completa em terças, para cobertura de telhas com perfil qualquer, constituída por: tesouras e terças apoiadas diretamente, ou pilares em alvenaria devidamente amarrados, caibros e ripas, nas dimensões conforme determinações na NBR 7190.

6.1.3 Cumeeira de barro emboçado tipos: plan, romana, italiana, francesa e paulistinha

- 1) Será medido pelo comprimento executado (m).
- 2) O item remunera o fornecimento das peças de cumeeiras, materiais acessórios e a mão-de-obra necessária para o assentamento e emboçamento das peças.

6.2 – ÁGUA PLUVIAL.

6.2.1 – Calha corte 50 n°26.

Calha, rufo, afins em chapa galvanizada n° 26 - corte 0,50 m

- 1) Será medido por comprimento instalado (m).
- 2) O item remunera o fornecimento e instalação de calhas ou rufos em chapa galvanizada n° 26, com largura de 50 cm; inclusive materiais acessórios para emendas, junção em outras peças, vedação e fixação.

6.2.2 – Rufo corte 50 n°26



PREFEITURA DO MUNICÍPIO DE RAFARD-SP

CNPJ (MF) 44.723.757/0001-89

Praça Independência, 100
CEP 13370-000 RAFARD-SP

TELEFONE: (19) 3496 1816
FAX: (19) 3496 1634

e-mail: rafard@rafard.sp.gov.br - site: www.rafard.sp.gov.br

Calha, rufo, afins em chapa galvanizada nº 26 - corte 0,50 m

- 1) Será medido por comprimento instalado (m).
- 2) O item remunera o fornecimento e instalação de calhas ou rufos em chapa galvanizada nº 26, com largura de 50 cm; inclusive materiais acessórios para emendas, junção em outras peças, vedação e fixação.

6.2.3 – Pingadeira corte 50 n° 26.

Calha, rufo, afins em chapa galvanizada nº 26 - corte 0,50 m

- 1) Será medido por comprimento instalado (m).
- 2) O item remunera o fornecimento e instalação de calhas ou rufos em chapa galvanizada nº 26, com largura de 50 cm; inclusive materiais acessórios para emendas, junção em outras peças, vedação e fixação.

6.2.4 – Água furtada corte 50 n° 26

Calha, rufo, afins em chapa galvanizada nº 26 - corte 0,50 m

- 1) Será medido por comprimento instalado (m).
- 2) O item remunera o fornecimento e instalação de calhas ou rufos em chapa galvanizada nº 26, com largura de 50 cm; inclusive materiais acessórios para emendas, junção em outras peças, vedação e fixação.

6.2.5 – Condutor de água pluvial d=150.

Tubo de PVC rígido branco PxB com virola e anel de borracha, linha esgoto série normal, DN= 150 mm, inclusive conexões

- 1) Será medido por comprimento de tubulação executada (m).
- a) Nas redes de captação dos sistemas prediais de esgoto e águas pluviais, prumadas, coletores e subcoletores, considerar o comprimento total da tubulação executada.



PREFEITURA DO MUNICÍPIO DE RAFARD-SP

CNPJ (MF) 44.723.757/0001-89

Praça Independência, 100
CEP 13370-000 RAFARD-SP

TELEFONE: (19) 3496 1816
FAX: (19) 3496 1634

e-mail: rafard@rafard.sp.gov.br - site: www.rafard.sp.gov.br

2) O item remunera o fornecimento de materiais e mão de obra, e instalação de tubos de PVC rígido branco, PxB com virola e anel de borracha, linha esgoto série normal, DN= 100 mm, inclusive conexões. Nos tubos deverão estar gravados marca do fabricante, norma de fabricação e o diâmetro do tubo; remunera também:

- a) Solução limpadora e pasta lubrificante para juntas elásticas, materiais acessórios e eventuais perdas de corte;
- b) Abertura e fechamento de rasgos para tubulações embutidas, ou escavação e reaterro apiloado de valas com profundidade média de 60 cm para tubulações enterradas ou fixação por grampos ou presilhas para tubulações aparentes. Normas técnicas: NBR-5688, NBR-8160.

7 – PISO EM CONCRETO ARMADO.

7.1 – Regularização e compactação mecanizada de superfície aterrada.

Regularização e compactação mecanizada de superfície, sem controle do proctor normal

- 1) Será medido por área de plataforma, aferida na projeção horizontal, com regularização e compactação executada (m²).
- 2) O item remunera o fornecimento de equipamentos, materiais e mão-de-obra necessários para a execução de regularização e compactação mecanizada, englobando os serviços: regularização e compactação em solo, para a implantação de plataforma destinada à pavimentação; acabamento da superfície, para o acerto das cotas; locação por meio de piquetes, do eixo e cotas do greide. Remunera também os serviços de mobilização e desmobilização.

7.2 – Base em Brita graduada 5cm.

Base de brita graduada

- 1) Será medido por volume de sub-base, ou base acabada, nas dimensões especificadas em projeto (m³).



PREFEITURA DO MUNICÍPIO DE RAFARD-SP

CNPJ (MF) 44.723.757/0001-89

Praça Independência, 100
CEP 13370-000 RAFARD-SP

TELEFONE: (19) 3496 1816
FAX: (19) 3496 1634

e-mail: rafard@rafard.sp.gov.br - site: www.rafard.sp.gov.br

2) O item remunera o fornecimento, posto obra, de equipamentos, materiais e mão-de-obra necessários para a execução da sub-base ou base em brita graduada simples, compreendendo: o fornecimento do material, usinagem, perdas, carga, transporte até o local de aplicação, descarga, espalhamento, regularização, formas laterais, compactação e acabamento. Remunera também os serviços de mobilização e desmobilização. Os produtos florestais e / ou subprodutos florestais utilizados deverão atender aos procedimentos de controle estabelecidos nos Decretos Estaduais 49.673/ 2005 e 49.674/ 2005.

7.3 – Tela soldada Q-92.

Armadura em tela soldada de aço

- 1) Será medido pelo peso nominal das telas constantes no projeto de armadura (kg).
- 2) O item remunera o fornecimento de tela soldada em aço CA-60 ou CA-50, transporte e colocação de telas de qualquer bitola; estão incluídos no item os serviços e materiais secundários como arame, espaçadores, emendas e perdas por desbitolamento, cortes e pontas de transpasse para emendas.

7.4 – Concreto Usinado 25Mpa e=10cm.

Concreto usinado, fck = 25 MPa - para bombeamento

- 1) Será medido pelo volume calculado no projeto de formas, sendo que o volume da interseção dos diversos elementos estruturais deve ser computado uma só vez (m³).
- 2) O item remunera o fornecimento, posto obra, de concreto usinado bombeável, resistência mínima à compressão de 25 MPa, plasticidade (slump) de 8 + 1 cm, preparado com britas 1 e 2.

7.5 – Bomba estacionaria para lançamento de concreto e adensamento.



PREFEITURA DO MUNICÍPIO DE RAFARD-SP

CNPJ (MF) 44.723.757/0001-89

Praça Independência, 100
CEP 13370-000 RAFARD-SP

TELEFONE: (19) 3496 1816
FAX: (19) 3496 1634

e-mail: rafard@rafard.sp.gov.br - site: www.rafard.sp.gov.br

Lançamento, espalhamento e adensamento de concreto ou massa em lastro e/ou enchimento

- 1) Será medido pelo volume acabado, nas dimensões indicadas em projeto (m³).
- 2) O item remunera o fornecimento de equipamentos e mão de obra necessários para o transporte interno à obra, lançamento e adensamento de concreto ou massa em lastro; remunera também o apiloamento do terreno, quando necessário.

8 – REVESTIMENTO CERÂMICO EM PORCELANATO.

8.1 – Revestimento em porcelanato esmaltado acetinado para área interna e ambiente com acesso ao exterior, grupo de absorção Bia, resistência química B, assentado com argamassa colante industrializada, rejuntado, 80x80cm retificado, classe de qualidade A.

Revestimento em porcelanato esmaltado acetinado para área interna e ambiente com acesso ao exterior, grupo de absorção BIIa, resistência química B, assentado com argamassa colante industrializada, rejuntado

- 1) Será medido pela área de revestimento com placa em porcelanato esmaltado acetinado, descontando-se toda e qualquer interferência, acrescentando-se as áreas desenvolvidas por espaletas ou dobras (m²).
- 2) O item remunera o fornecimento, assentamento e rejuntamento de placa em porcelanato esmaltado tipo acetinado, indicado para áreas internas e ambientes com acesso ao exterior, com as seguintes características:
 - a) Referência comercial: Eliane, Elizabeth, Cecrisa-Portinari ou equivalente;
 - b) Absorção de água: Abs <= 0,5%, grupo BIIa classificação Porcelanato (baixa absorção, resistência mecânica alta);
 - c) Resistência ao manchamento: classe de limpabilidade mínima 3 (mancha removível com produto de limpeza forte);
 - d) Resistência química mínima: classe B (média resistência química a produtos domésticos e de piscinas);



PREFEITURA DO MUNICÍPIO DE RAFARD-SP

CNPJ (MF) 44.723.757/0001-89

Praça Independência, 100
CEP 13370-000 RAFARD-SP

TELEFONE: (19) 3496 1816
FAX: (19) 3496 1634

e-mail: rafard@rafard.sp.gov.br - site: www.rafard.sp.gov.br

- e) Carga de ruptura > 1.500 N;
- f) Resistente a gretagem;
- g) Coeficiente de atrito: < 0,40 (classe de atrito I);

Remunera também o fornecimento de argamassa colante industrializada tipo AC-II, rejunte flexível para porcelanato em diversas cores e a mão de obra necessária para a execução dos serviços de limpeza e preparo da superfície de assentamento, preparo e aplicação da argamassa colante industrializada, assentamento das peças conforme exigências das normas e recomendações dos fabricantes e o rejuntamento das peças com junta média até 5 mm. Não remunera os serviços de regularização da superfície. Norma técnica: NBR 15463.

8.2 – Revestimento em porcelanato esmaltada polido para área interna e ambiente com tráfego médio, grupo de absorção Bia, assentado com argamassa colante industrializada, rejuntado.

Revestimento em porcelanato esmaltado polido para área interna e ambiente com tráfego médio, grupo de absorção BIa, assentado com argamassa colante industrializada, rejuntado

- 1) Será medido pela área de revestimento com placa em porcelanato esmaltado polido, descontando-se toda e qualquer interferência, acrescentando-se as áreas desenvolvidas por espaletas ou dobras (m²).
- 2) O item remunera o fornecimento, assentamento e rejuntamento de placa em porcelanato esmaltado tipo polido, brilhante, indicado para áreas internas e ambientes com tráfego médio, com as seguintes características:
 - a) Referência comercial: Eliane, Cecrisa-Portinari ou equivalente;
 - b) Absorção de água: Abs <= 0,5%, grupo BIa classificação Porcelanato (baixa absorção, resistência mecânica alta);
 - c) Resistência ao manchamento: classe de limpabilidade mínima 3 (mancha removível com produto de limpeza forte);



PREFEITURA DO MUNICÍPIO DE RAFARD-SP

CNPJ (MF) 44.723.757/0001-89

Praça Independência, 100
CEP 13370-000 RAFARD-SP

TELEFONE: (19) 3496 1816
FAX: (19) 3496 1634

e-mail: rafard@rafard.sp.gov.br - site: www.rafard.sp.gov.br

d) Resistência química mínima: classe B (média resistência química a produtos domésticos e de piscinas);

e) Resistente a gretagem;

f) Antiderrapante: não;

g) Coeficiente de atrito: < 0,40 (classe de atrito I);

Remunera também o fornecimento de argamassa colante industrializada tipo AC-II, rejunte flexível para porcelanato em diversas cores e a mão de obra necessária para a execução dos serviços de limpeza e preparo da superfície de assentamento, preparo e aplicação da argamassa colante industrializada, assentamento das peças conforme exigências das normas e recomendações dos fabricantes e o rejuntamento das peças com junta média até 5 mm. Não remunera os serviços de regularização da superfície. Norma técnica: NBR 15463.

9 – ESQUADRIAS DE MADEIRA E VIDRO.

9.1 – Esquadria de vidro 10mm maxim-ar, estrutura em alumínio.

Caixilho em alumínio maxim-ar, sob medida

- 1) Será medido por área de caixilho instalado (m²).
- 2) O item remunera o fornecimento do caixilho maxim-ar completo, sob medida, em perfis de alumínio anodizado natural L 25; cimento; areia; acessórios e a mão de obra necessária para a instalação completa do caixilho.

9.2 – Porta de vidro 10mm de abrir duas folhas, estrutura em alumínio.

Vidro temperado incolor de 10 mm

- 1) Será medido pela área de vidro instalado (m²).
- 2) O item remunera o fornecimento de vidro temperado incolor de 10 mm, inclusive acessórios e a mão-de-obra necessária para a instalação do vidro.

9.3 – Porta veneziana de abrir em alumínio, linha comercial.



PREFEITURA DO MUNICÍPIO DE RAFARD-SP

CNPJ (MF) 44.723.757/0001-89

Praça Independência, 100
CEP 13370-000 RAFARD-SP

TELEFONE: (19) 3496 1816
FAX: (19) 3496 1634

e-mail: rafard@rafard.sp.gov.br - site: www.rafard.sp.gov.br

Porta veneziana de abrir em alumínio, linha comercial

- 1) Será medido pela área da porta instalada (m²).
- 2) O item remunera o fornecimento da porta veneziana de abrir e batentes, linha comercial, em alumínio anodizado; inclusive ferragem, cimento, areia, acessórios e a mão de obra necessária para a instalação completa do caixilho.

9.3 – Porta frisada em madeira 90x215cm, com batente de madeira largura de 20cm e guarnição.

Porta frisada para acabamento em verniz, com batente de madeira - 90 x 215 cm

- 1) Será medido por unidade de porta instalada (un).
- 2) O item remunera o fornecimento da folha em madeira frisada, batente e guarnições em madeira para acabamento em verniz; cimento, areia, acessórios e a mão de obra necessária para a montagem e fixação do batente, da folha e das guarnições nas duas faces.

9.4 – Fechadura eletromagnética para capacidade de atraque de 150kgf.

Fechadura eletromagnética para capacidade de atraque de 150 kgf

- 1) Será medido por unidade de fechadura instalada (un).
- 2) O item remunera o fornecimento de fechadura eletromagnética em alumínio e aço, sem sensor, com capacidade de atraque de 150 kgf, alimentação 12 ou 24 Vdc, compatibilidade para acionar por coletores de dados, potência +/- 5 W e corrente +/- 400 mA, adaptável em desníveis até 20 mm; referência comercial FE 20150 da Intelbras Automatiza ou equivalente. Pode ser instalada em portas de madeira, alumínio, aço e vidro.

9.5 – Ferragem completa com maçaneta tipo alavanca, para porta interna com 1 folha.

Ferragem completa com maçaneta tipo alavanca, para porta interna com 1 folha



PREFEITURA DO MUNICÍPIO DE RAFARD-SP

CNPJ (MF) 44.723.757/0001-89

Praça Independência, 100
CEP 13370-000 RAFARD-SP

TELEFONE: (19) 3496 1816
FAX: (19) 3496 1634

e-mail: rafard@rafard.sp.gov.br - site: www.rafard.sp.gov.br

- 1) Será medido por conjunto de ferragem utilizado por porta instalada (cj).
- 2) O item remunera o fornecimento de conjunto completo de ferragem para porta interna de 1 folha composto por: 3 (três) dobradiças de 3 1/2 x 3 em latão cromado; referência comercial La Fonte Dob 90 3 1/2 x 3, 3500 da União Mundial, 346 da Arouca; conjunto de fechadura de embutir cromada com miolo tipo gorges, um par de maçanetas retangulares tipo alavanca e um par de espelhos retangulares; referência comercial 721/01 CR da Pado, 402526/40 da Arouca ou equivalente. Remunera também o fornecimento de materiais acessórios e mão de obra necessária para a montagem e instalação completa da ferragem.

10 – HIDRÁULICA.

10.1 – HIDRÁULICA SANITÁRIA.

10.1.1 – Tubo de PVC PBA 50mm, inclusive conexões.

Tubo de PVC rígido PxB com virola e anel de borracha, linha esgoto série reforçada 'R', DN= 50 mm, inclusive conexões

- 1) Será medido por comprimento de tubulação executada (m).
 - a) Nas redes de captação dos sistemas de esgoto e águas pluviais, prumadas, coletores e subcoletores, considerar o comprimento total da tubulação executada.
 - 2) O ítem remunera o fornecimento de materiais e mão de obra, e instalação de tubos de PVC rígido, P x B com virola e anel de borracha, linha esgoto série reforçada R, DN= 50 mm, inclusive conexões. Nos tubos deverão estar gravados marca do fabricante, norma de fabricação e o diâmetro do tubo; remunera também:
 - a) Solução limpadora e pasta lubrificante para juntas elásticas, ligações calha-condutor para águas pluviais, materiais acessórios e eventuais perdas de corte;
 - b) Abertura e fechamento de rasgos para tubulações embutidas, ou escavação e reaterro apiloado de valas com profundidade média de 60 cm para tubulações enterradas ou fixação por grampos ou presilhas para tubulações aparentes. Normas técnicas: NBR-5688, NBR-8160.



PREFEITURA DO MUNICÍPIO DE RAFARD-SP

CNPJ (MF) 44.723.757/0001-89

Praça Independência, 100
CEP 13370-000 RAFARD-SP

TELEFONE: (19) 3496 1816
FAX: (19) 3496 1634

e-mail: rafard@rafard.sp.gov.br - site: www.rafard.sp.gov.br

10.1.2 – Tubo de PVC PBA 100mm, inclusive conexões.

Tubo de PVC rígido PxB com virola e anel de borracha, linha esgoto série reforçada 'R', DN= 100 mm, inclusive conexões

- 1) Será medido por comprimento de tubulação executada (m).
 - a) Nas redes de captação dos sistemas de esgoto e águas pluviais, prumadas, coletores e subcoletores, considerar o comprimento total da tubulação executada.
 - 2) O item remunera o fornecimento de materiais e mão de obra, e instalação de tubos de PVC rígido, P x B com virola e anel de borracha, linha esgoto série reforçada R, DN= 100 mm, inclusive conexões. Nos tubos deverão estar gravados marca do fabricante, norma de fabricação e o diâmetro do tubo; remunera também:
 - a) Solução limpadora e pasta lubrificante para juntas elásticas, ligações calha-condutor para águas pluviais, materiais acessórios e eventuais perdas de corte;
 - b) Abertura e fechamento de rasgos para tubulações embutidas, ou escavação e reaterro apiloado de valas com profundidade média de 60 cm para tubulações enterradas ou fixação por grampos ou presilhas para tubulações aparentes. Normas técnicas: NBR-5688, NBR-8160.

10.1.3 – Ralo sifonado 100x150x50.

Caixa sifonada de PVC rígido de 100 x 150 x 50 mm, com grelha

- 1) Será medido por unidade de caixa instalada (un).
- 2) O item remunera o fornecimento e instalação da caixa sifonada, em PVC rígido, de 100 x 150 x 50 mm, inclusive grelha metálica e o material necessário para sua ligação à rede de esgoto.

10.2 – HIDRÁULICA POTÁVEL.

10.2.1 – Entrada completa de água com abrigo e registro de gaveta, DN= 3/4.



PREFEITURA DO MUNICÍPIO DE RAFARD-SP

CNPJ (MF) 44.723.757/0001-89

Praça Independência, 100
CEP 13370-000 RAFARD-SP

TELEFONE: (19) 3496 1816
FAX: (19) 3496 1634

e-mail: rafard@rafard.sp.gov.br - site: www.rafard.sp.gov.br

Entrada completa de água com abrigo e registro de gaveta, DN= 3/4´

- 1) Será medido por unidade de entrada de água, com abrigo, executada (un).
- 2) O item remunera o fornecimento dos materiais para a execução do abrigo e cavalete constituído por: registro de gaveta amarelo de 3/4, tubo e conexões de ferro galvanizado de 3/4 para a execução do cavalete; alvenaria de tijolo de barro cozido, revestida com chapisco, emboço, reboco e pintura com tinta a cal; base em concreto simples e laje de cobertura em concreto armado, ambos com acabamento alisado a colher; porta em chapa de ferro nº 16 de 85 x 65 cm, incluindo ferragens, pintura grafite, com tratamento anticorrosivo e a mão de obra necessária à execução do abrigo, instalação do cavalete, limpeza e apiloamento do terreno.

10.2.2 – Tubo de PVC, marrom, soldável, 25mm, inclusive conexões.

Tubo de PVC rígido soldável marrom, DN= 25 mm, (3/4´), inclusive conexões

- 1) Será medido por comprimento de tubulação executada (m)
 - a) Nas redes de distribuição, prumadas, ramais e sub-ramais do sistema predial de água fria, considerar comprimento total de tubulação executada;
 - b) Nas tubulações de entradas, saídas e interligações de caixas d´água e reservatórios e barriletes, considerar um metro linear para cada conexão de tubulação correspondente, acrescido ao comprimento da tubulação executada.
- 2) O ítem remunera o fornecimento de materiais e mão de obra, e instalação de tubos de PVC rígido marrom com juntas soldáveis DN= 25 mm (3/4), inclusive conexões, para sistemas prediais de água fria. Nos tubos deverão estar gravados marca do fabricante, norma de fabricação e o diâmetro do tubo; remunera também:
 - a) Conexões de PVC rígido com bucha e reforço de latão, juntas soldáveis e rosqueáveis para ligações em tubos metálicos, registros e torneiras, adesivo plástico, solução limpadora para juntas soldáveis, materiais acessórios e eventuais perdas de corte;
 - b) Abertura e fechamento de rasgos para tubulações embutidas, ou escavação e reaterro apiloado de valas com profundidade média de 60 cm para tubulações enterradas ou



PREFEITURA DO MUNICÍPIO DE RAFARD-SP

CNPJ (MF) 44.723.757/0001-89

Praça Independência, 100
CEP 13370-000 RAFARD-SP

TELEFONE: (19) 3496 1816
FAX: (19) 3496 1634

e-mail: rafard@rafard.sp.gov.br - site: www.rafard.sp.gov.br

fixação por grampos ou presilhas para tubulações aparentes. Normas técnicas: NBR-5648 e NBR-5626.

a) Conexões de PVC rígido com bucha e reforço de latão, juntas soldáveis e rosqueáveis para ligações em tubos metálicos, registros e torneiras, adesivo plástico, solução limpadora para juntas soldáveis, materiais acessórios e eventuais perdas de corte;

b) Abertura e fechamento de rasgos para tubulações embutidas, ou escavação e reaterro apiloado de valas com profundidade média de 60 cm para tubulações enterradas ou fixação por grampos ou presilhas para tubulações aparentes. Normas técnicas: NBR-5648 e NBR-5626.

b) Nas tubulações de entradas, saídas e interligações de caixas d'água e reservatórios e barriletes, considerar um metro linear para cada conexão de tubulação correspondente, acrescido ao comprimento da tubulação executada.

2) O item remunera o fornecimento de materiais e mão de obra, e instalação de tubos de PVC rígido marrom com juntas soldáveis DN= 50 mm (1.1/2), inclusive conexões, para sistemas prediais de água fria. Nos tubos deverão estar gravados marca do fabricante, norma de fabricação e o diâmetro do tubo; remunera também:

a) Conexões de PVC rígido com bucha e reforço de latão, juntas soldáveis e rosqueáveis para ligações em tubos metálicos, registros e torneiras, adesivo plástico, solução limpadora para juntas soldáveis, materiais acessórios e eventuais perdas de corte;

b) Abertura e fechamento de rasgos para tubulações embutidas, ou escavação e reaterro apiloado de valas com profundidade média de 60 cm para tubulações enterradas ou fixação por grampos ou presilhas para tubulações aparentes. Normas técnicas: NBR-5648 e NBR-5626.

10.2.3 – Registro de gaveta base 3/4".

Registro de gaveta em latão fundido sem acabamento, DN= 3/4"

1) Será medido por unidade de registro instalado (un).



PREFEITURA DO MUNICÍPIO DE RAFARD-SP

CNPJ (MF) 44.723.757/0001-89

Praça Independência, 100
CEP 13370-000 RAFARD-SP

TELEFONE: (19) 3496 1816
FAX: (19) 3496 1634

e-mail: rafard@rafard.sp.gov.br - site: www.rafard.sp.gov.br

2) O item remunera o fornecimento e instalação de registro de gaveta em latão fundido, diâmetro nominal de 3/4", com acabamento bruto, inclusive materiais acessórios e de vedação.

10.2.4– Acabamento em latão cromado para registro base 3/4" a 3".

Acabamento cromado para registro

- 1) Será medido por unidade instalada (un).
- 2) O item remunera o fornecimento e instalação do acabamento cromado para registro, referência Spot da Deca ou equivalente.

11 – LOUCAS E SANITÁRIOS.

11.1 – Vaso sanitário convencional com caixa acoplada PCD.

- 1) Será medido por unidade de vaso sanitario instalado (un).
- 2) O item remunera o fornecimento de vaso sanitário estilo monte carlos, materiais acessórios e a mão de obra necessária para a instalação do aparelho sanitário.

11.2 – Tampa de plástico para bacia sanitária.

Tampa de plástico para bacia sanitária

- 1) Será medido por unidade instalada (un).
- 2) O item remunera o fornecimento e instalação de tampa plástica, para bacia sanitária sifonada.

11.3 – Cuba de louça branca retangular de sobrepor (cotação).

- 1) Será medido por unidade de cuba de louça branca retangular de sobrepor instalado (un).



PREFEITURA DO MUNICÍPIO DE RAFARD-SP

CNPJ (MF) 44.723.757/0001-89

Praça Independência, 100
CEP 13370-000 RAFARD-SP

TELEFONE: (19) 3496 1816
FAX: (19) 3496 1634

e-mail: rafard@rafard.sp.gov.br - site: www.rafard.sp.gov.br

2) O item remunera o fornecimento de cuba de louça branca retangular de sobrepor, materiais acessórios e a mão de obra necessária para a instalação do aparelho sanitário.

11.4 – Sifão metálico cromado com corpo.

Sifão de metal cromado de 1 1/2' x 2'

- 1) Será medido por unidade de sifão com tubo de ligação instalado (un).
- 2) O item remunera o fornecimento do sifão em metal cromado, de 1 1/2'' x 2'' com tubo de ligação ajustável; materiais acessórios e a mão-de-obra necessária para sua instalação e ligação à rede de esgoto.

11.5 – Conector flexível revestido com malha de aço inoxidável.

Engate flexível metálico DN= 1/2'

- 1) Será medido por unidade de engate flexível instalado (un).
- 2) O item remunera o fornecimento de engate flexível metálico com diâmetro nominal de 1/2", comprimento variável de 30 cm, materiais acessórios e a mão de obra necessária para a instalação do engate flexível em aparelhos sanitários.
- 2) O item remunera o fornecimento e a instalação do tanque de louça sem coluna, com capacidade de 30 litros; referência comercial TQ.02 da Deca ou equivalente. Remunera também parafusos com bucha para fixação do lavatório e materiais acessórios necessários para sua instalação e ligação à rede de esgoto.

11.6 – Papeleira de louça branca.

Porta-papel de louça de embutir

- 1) Será medido por unidade instalada (un).
- 2) O item remunera o fornecimento e instalação de porta-papel de louça com rolete de plástico, cimento, areia, cimento branco; inclusive materiais acessórios e mão de obra necessários para o assentamento e rejuntamento do porta-papel.



PREFEITURA DO MUNICÍPIO DE RAFARD-SP

CNPJ (MF) 44.723.757/0001-89

Praça Independência, 100
CEP 13370-000 RAFARD-SP

TELEFONE: (19) 3496 1816
FAX: (19) 3496 1634

e-mail: rafard@rafard.sp.gov.br - site: www.rafard.sp.gov.br

11.7 – Porta toalha de aço inoxidável.

Cabide cromado para banheiro

- 1) Será medido por unidade de cabide instalado (un).
- 2) O item remunera o fornecimento e a instalação de cabide cromado para banheiro; referência comercial Remma plus RP08, Versailles 08v, Requint 108RSK, 2060.C01 da Deca, 2312 standard da Jackwal, Lorenzetti, Plus da Sicmol ou equivalente. Incluso também material de fixação.

11.8 – Saboneteira de pressão em aço inox para sabonete líquido 500ml (cotação).

- 1) Será medido por unidade de saboneteira de pressão em aço inox para sabonete líquido 500ml instalado (un).
- 2) O item remunera o fornecimento e a instalação de Saboneteira de pressão em aço inox para sabonete líquido 500ml. Incluso também material de fixação.

11.9 – Torneira de mesa para lavatório, acionamento hidromecânico com alavanca, registro integrado regulador de vazão, em latão cromado, DN= 1/2".

Torneira de mesa para lavatório, acionamento hidromecânico com alavanca, registro integrado regulador de vazão, em latão cromado, DN= 1/2"

- 1) Será medido por unidade de torneira instalada (un).
- 2) O item remunera o fornecimento e instalação de torneira de mesa para lavatório, com acionamento por meio de alavanca e válvula com sistema hidromecânico, onde duas forças simultâneas atuam: a hidráulica (pressão da água) e a mecânica (pressão do acionamento manual), diâmetro nominal 1/2, acabamento cromado, regulagem de vazão para alta pressão ou baixa pressão; referência comercial Torneira Pressmatic Benefit, fabricação Docol ou equivalente. Remunera também materiais acessórios necessários à instalação e ligação à rede de água.



PREFEITURA DO MUNICÍPIO DE RAFARD-SP

CNPJ (MF) 44.723.757/0001-89

Praça Independência, 100
CEP 13370-000 RAFARD-SP

TELEFONE: (19) 3496 1816
FAX: (19) 3496 1634

e-mail: rafard@rafard.sp.gov.br

site: www.rafard.sp.gov.br

11.10 – Barra de apoio reta, para pessoas com mobilidade reduzida, em tubo de aço inoxidável de 1 1/2' x 800mm.

Barra de apoio reta, para pessoas com mobilidade reduzida, em tubo de aço inoxidável de 1 1/2' x 800 mm

- 1) Será medido por unidade instalada (un).
- 2) O item remunera o fornecimento de barra de apoio tipo reta, para pessoas com mobilidade reduzida, em tubo de aço inoxidável AISI 304, liga 18,8, diâmetro nominal de 1 1/2, comprimento de 800 mm; com resistência mínima ao esforço, em qualquer sentido, de 1,5 kN; flanges nas extremidades e parafusos para fixação, em aço inoxidável; tubo e flanges com acabamento escovado ou polido fosco; acessórios e a mão de obra necessária para a instalação completa da barra, atendendo às exigências da norma NBR 9050.

12 - Infra Ar-condicionado

12.1 – Tubo de cobre 1/32” até 1/4” para sistema de ar-condicionado.

Tubo de cobre flexível, espessura 1/32" - diâmetro 1/4", inclusive conexões

- 1) Será medido por comprimento de tubulação executada (m).
- 2) O item remunera o fornecimento e instalação de tubo de cobre flexível sem costura, diâmetro nominal de 6,35 mm (1/4), espessura 1/32, com tratamento térmico após a trefilação; inclusive conexões, materiais acessórios, fixação por grampos ou presilhas quando a tubulação for aparente, abertura e fechamento de rasgos e recobrimento com argamassa à base de isolante térmico, para tubulações embutidas. Norma técnica: NBR 7541.



PREFEITURA DO MUNICÍPIO DE RAFARD-SP

CNPJ (MF) 44.723.757/0001-89

Praça Independência, 100
CEP 13370-000 RAFARD-SP

TELEFONE: (19) 3496 1816
FAX: (19) 3496 1634

e-mail: rafard@rafard.sp.gov.br - site: www.rafard.sp.gov.br

12.2 – Tubo de cobre 1/32” até 1/2” para sistema de ar-condicionado.

Tubo de cobre flexível, espessura 1/32" - diâmetro 1/2", inclusive conexões

- 1) Será medido por comprimento de tubulação executada (m).
- 2) O item remunera o fornecimento e instalação de tubo de cobre flexível sem costura, diâmetro nominal de 12,70 mm (1/2), espessura 1/32, com tratamento térmico após a trefilação; inclusive conexões, materiais acessórios, fixação por grampos ou presilhas quando a tubulação for aparente, abertura e fechamento de rasgos e recobrimento com argamassa à base de isolante térmico, para tubulações embutidas. Norma técnica: NBR 7541.

12.3 – Caixa de passagem para ar-condicionado.

Caixa de passagem para condicionamento de ar tipo Split, com saída de dreno único na vertical - 39 x 22 x 6 cm

- 1) Será medido por unidade de caixa instalada (un).
- 2) O item remunera o fornecimento de caixa de passagem para condicionamento de ar tipo Split, de 39 x 22 x 6 mm, em material de plástico; referência comercial Poloar ou equivalente; remunera também acessórios material e a mão de obra para a instalação da caixa. Não remunera o fornecimento da tampa.

13 – ELÉTRICA.

13.1 – ELÉTRICA.

13.1.1 – Eletroduto corrugado de pvc, flexível 32mm.

Eletroduto de PVC corrugado flexível leve, diâmetro externo de 32 mm

- 1) Será medido pelo comprimento de eletroduto instalado (m).
- 2) O item remunera o fornecimento e instalação de eletroduto em PVC corrugado flexível, tipo leve, diâmetro externo de 32 mm, diâmetro interno de 25,0 mm, espessura da parede



PREFEITURA DO MUNICÍPIO DE RAFARD-SP

CNPJ (MF) 44.723.757/0001-89

Praça Independência, 100
CEP 13370-000 RAFARD-SP

TELEFONE: (19) 3496 1816
FAX: (19) 3496 1634

e-mail: rafard@rafard.sp.gov.br - site: www.rafard.sp.gov.br

de 0,3 mm, referência 1'', cor amarela, referência Tigreflex, fabricação da Tigre, ou equivalente, para instalações elétricas e de telefonia, somente quando embutidas em paredes de alvenaria; remunera também o fornecimento de materiais acessórios e a mão-de-obra necessária para a execução dos serviços: abertura e fechamento de rasgos em paredes e a instalação de arame galvanizado para servir de guia à enfição, inclusive nas tubulações secas.

13.1.2 – Eletroduto de pvc rígido roscavel de 1 1/2' – com acessórios.

Eletroduto de PVC rígido roscável de 1 1/2' - com acessórios

- 1) Será medido pelo comprimento de tubulação instalada (m).
- 2) O item remunera o fornecimento e instalação de tubos, luvas, curvas e buchas em cloreto de polivinil (PVC) de 1 1/2'', rígido, tipo pesado, com rosca, cor preta e braçadeiras em ''U'' para instalações elétricas e de telefonia, embutidas em lajes, paredes ou pisos, aparentes ou enterradas; remunera também o fornecimento de materiais acessórios e a mão-de-obra necessária para a execução dos serviços: abertura e fechamento de rasgos em paredes, ou escavação e reaterro apiloado de valas com profundidade média de 0,60 m nas instalações enterradas, ou fixação por meio de braçadeiras quando a tubulação for aparente e a instalação de arame galvanizado para servir de guia à enfição, inclusive nas tubulações secas.

13.1.3 – Caixa de passagem pvc 4x2''.

Caixa em PVC de 4' x 2'

- 1) Será medido por unidade de caixa instalada (un).
- 2) O item remunera o fornecimento e instalação de caixa de 4 x 2, em PVC rígido, antichama, na cor amarela, com olhais para instalação de eletrodutos e orelhas para fixação de espelho; referência comercial Tigreflex da Tigre, 57500/071 da Tramontina ou equivalente.



PREFEITURA DO MUNICÍPIO DE RAFARD-SP

CNPJ (MF) 44.723.757/0001-89

Praça Independência, 100
CEP 13370-000 RAFARD-SP

TELEFONE: (19) 3496 1816
FAX: (19) 3496 1634

e-mail: rafard@rafard.sp.gov.br

site: www.rafard.sp.gov.br

13.1.4 – Caixa de passagem pvc 4x4”.

Caixa em PVC de 4' x 4'

- 1) Será medido por unidade de caixa instalada (un).
- 2) O item remunera o fornecimento e instalação de caixa de 4 x 4, em PVC rígido, antichama, na cor amarela, com olhais para instalação de eletrodutos e orelhas para fixação de espelho, referência Tigreflex da Tigre, 57500/071 da Tramontina ou equivalente.

13.1.5 - Caixa de passagem octagonal 4x4”.

Caixa em PVC octogonal de 4' x 4'

- 1) Será medido por unidade de caixa instalada (un).
- 2) O item remunera o fornecimento e instalação de caixa octogonal de 4 x 4, em PVC rígido, antichama, na cor amarela, com olhais para instalação de eletrodutos e orelhas para fixação de espelho, nos modelos com fundo móvel ou com anel deslizante; referência comercial octogonal Tigreflex da Tigre ou equivalente.

13.1.6 – Interruptor simples com 1 tecla.

Interruptor com 1 tecla simples e placa

- 1) Será medido por conjunto de interruptor instalado (cj).
- 2) O item remunera o fornecimento e instalação de interruptor, simples de embutir, com uma tecla fosforescente, com contatos de prata, a prova de faísca, de funcionamento silencioso; remunera também o espelho correspondente.

13.1.7 – Interruptor simples com 2 teclas.

Interruptor com 2 teclas simples e placa

- 1) Será medido por conjunto de interruptor instalado (cj).



PREFEITURA DO MUNICÍPIO DE RAFARD-SP

CNPJ (MF) 44.723.757/0001-89

Praça Independência, 100
CEP 13370-000 RAFARD-SP

TELEFONE: (19) 3496 1816
FAX: (19) 3496 1634

e-mail: rafard@rafard.sp.gov.br - site: www.rafard.sp.gov.br

2) O item remunera o fornecimento e instalação de interruptor de embutir simples, com duas teclas fosforescentes, com contatos de prata, a prova de faísca, de funcionamento silencioso; remunera também o espelho correspondente.

13.1.7 – Interruptor simples com 3 teclas.

Interruptor com 3 teclas simples e placa

- 1) Será medido por conjunto de interruptor instalado (cj).
- 2) O item remunera o fornecimento e instalação de interruptor de embutir simples, com três teclas fosforescentes, com contatos de prata, a prova de faísca, de funcionamento silencioso; remunera também o espelho correspondente.

13.1.9 – Interruptor paralelo com 1 tecla.

Interruptor com 1 tecla paralelo e placa

- 1) Será medido por conjunto de interruptor instalado (cj).
- 2) O item remunera o fornecimento e instalação de interruptor de embutir, com uma tecla paralelo fosforescente, com contatos de prata, a prova de faísca, de funcionamento silencioso; remunera também o espelho correspondente.

13.1.8 – Tomada 2P+T, 10A, 250V, completa.

Tomada 2P+T de 10 A - 250 V, completa

- 1) Será medido por conjunto de tomada instalada (cj).
- 2) O item remunera o fornecimento e instalação de tomada de 10 A - 250V, 2P + T, com placa, haste, contatos de prata e componentes de função elétrica em liga de cobre. Referência comercial: 054343 da Pial Legrand ou equivalente. Norma técnica: NBR 14136.

13.1.9 – Tomada 2P+T, 20A, 250V, completa.

Tomada 2P+T de 20 A - 250 V, completa



PREFEITURA DO MUNICÍPIO DE RAFARD-SP

CNPJ (MF) 44.723.757/0001-89

Praça Independência, 100
CEP 13370-000 RAFARD-SP

TELEFONE: (19) 3496 1816
FAX: (19) 3496 1634

e-mail: rafard@rafard.sp.gov.br - site: www.rafard.sp.gov.br

- 1) Será medido por conjunto de tomada instalada (cj).
- 2) O item remunera o fornecimento e instalação de tomada de 20 A - 250V, 2P + T; com placa, haste, contatos de prata e componentes de função elétrica em liga de cobre. Referência comercial: 054344 da Pial Legrand ou equivalente. Norma técnica: NBR 14136.

13.1.10 – Tomada para telefone 4P padrão Telebrás.

Tomada para telefone 4P, padrão TELEBRÁS, com placa

- 1) Será medido por conjunto de tomada instalada (cj).
- 2) O item remunera o fornecimento e instalação de tomada para telefone, padrão TELEBRÁS, de quatro pólos; remunera o espelho correspondente.

13.1.11 – Tomada RJ 45 para rede de dados.

Tomada RJ 45 para rede de dados, com placa

- 1) Será medido por unidade de tomada instalada (un).
- 2) O item remunera o fornecimento e instalação de tomada para rede de dados, tipo RJ 45, com placa; referência comercial Belize fabricação Alumbra ou equivalente.

13.1.12 - Cabo flexível 2,5mm², 750V, anti-chama, isolamento 90°.

Cabo de cobre flexível de 2,5 mm², isolamento 750 V - isolação LSHF/A 70°C – baixa emissão de fumaça e gases

- 1) Será medido por comprimento de cabo instalado (m).
- 2) O item remunera o fornecimento de cabo constituído por: condutores de cobre nu flexível, têmpera mole, classe 4 ou 5 de encordoamento, isolação em composto termoplástico poliolefínico não halogenado e com características de não propagação e auto extinção a fogo, com baixa emissão de fumaça, gases tóxicos e corrosivos, temperatura de 70°C em serviço contínuo; referência comercial cabos Afumex Plus 450



PREFEITURA DO MUNICÍPIO DE RAFARD-SP

CNPJ (MF) 44.723.757/0001-89

Praça Independência, 100
CEP 13370-000 RAFARD-SP

TELEFONE: (19) 3496 1816
FAX: (19) 3496 1634

e-mail: rafard@rafard.sp.gov.br - site: www.rafard.sp.gov.br

/ 750 V da Prysmian, cabos Flexível Atexsil 750 V da Sil, cabos Flexível ToxFree 750 V da Condu spar, cabos Flexível Nambeiflex Atox 750 V da Nambei ou equivalente.

13.1.13 – Bloco autônomo de iluminação de emergência LED, com autonomia mínima de 3 horas, fluxo luminoso de 2.000 até 3.000 lúmens, equipado com 2 faróis.

Bloco autônomo de iluminação de emergência LED, com autonomia mínima de 3 horas, fluxo luminoso de 2.000 até 3.000 lúmens, equipado com 2 faróis

- 1) Será medido por unidade de bloco autônomo instalado (un).
- 2) O item remunera o fornecimento e instalação de bloco autônomo de iluminação de emergência completo, em caixa plástica, com dois faróis LED, autonomia mínima de 3 horas; fluxo luminoso de 2.000 até 3.000 lúmens; ref. FAE-LED216 da KBR, Bloco de 3.000 lumens da Segurimax ou equivalente. Remunera também materiais acessórios e a mão de obra para a instalação do bloco autônomo.

13.1.14 – Luminária LED quadrada de sobrepor com difusor prismático translúcido, 4000K, fluxo luminoso de 1363 a 1800 lm, potência de 15 a 24W.

Luminária LED quadrada de sobrepor com difusor prismático translúcido, 4000 K, fluxo luminoso de 1363 a 1800 lm, potência de 15 a 24 W

- 1) Será medido por unidade de luminária instalada (un).
- 2) O item remunera o fornecimento de luminária led quadrada de sobrepor, com drive, composta por módulos led IRC ≥ 80 , temperatura de cor de 4000 K, fluxo luminoso de 1363 até 1800 lm, vida útil de no mínimo 50.000 h, potência de 15 a 24 W, driver para tensão 220 V ou multitemperatura de 100 a 240 V, eficiência mínima 94 lm / W, corpo em chapa de aço tratada, com pintura eletrostática na cor branca, difusor translúcido; referência comercial ref. 400-24/1 LED da ARM, EF75-S2000840, difusor leitoso da Lumicenter, PL 289/LED18W TL da Prolumi ou equivalente. Remunera também materiais e a mão de obra necessária para instalação completa da luminária.



PREFEITURA DO MUNICÍPIO DE RAFARD-SP

CNPJ (MF) 44.723.757/0001-89

Praça Independência, 100
CEP 13370-000 RAFARD-SP

TELEFONE: (19) 3496 1816
FAX: (19) 3496 1634

e-mail: rafard@rafard.sp.gov.br - site: www.rafard.sp.gov.br

13.1.15 – Arandela de LED para parede bifocal.

Luminária blindada tipo arandela de 45° e 90°, para lâmpada LED

- 1) Será medido por unidade de luminária instalada (un).
- 2) O item remunera o fornecimento e instalação completa de luminária blindada, tipo arandela, com suporte articulado, resistente ao tempo, constituída por: corpo e grade de proteção, em alumínio fundido, com acabamento em pintura eletrostática a pó na cor cinza; globo em vidro rosqueado ao corpo; entradas de 3/4 BSP (gás), com vedação em borracha, resistente ao tempo e ao calor; soquetes de porcelana E-27, para lâmpadas LED de 13,5W (equivalente a incandescente de 100W); referência comercial Tramontina ou equivalente. Não remunera o fornecimento de lâmpada e reator.

14 – PINTURA E MOLDURA DE GESSO.

14.1 – Aplicação de massa corrida acrílica.

Massa corrida à base de resina acrílica

- 1) Será medido pela área de superfície emassada, deduzindo-se toda e qualquer interferência (m²).
- 2) O item remunera o fornecimento de massa corrida de base acrílica, com ótima resistência às intempéries; referência comercial Suvinil massa acrílica fabricação Suvinil / Glasurit, ou massa FC fabricação Fusecolor, ou massa Especial para fachadas da Retinco ou equivalente. Remunera também materiais acessórios e a mão de obra necessária para a execução dos serviços de: limpeza da superfície, remoção de partes soltas, manchas gordurosas, cal, ou fungos, conforme recomendações do fabricante; aplicação da massa em várias demãos (2 ou 3 demãos), em camadas finas com lixamentos intermediários, conforme especificações do fabricante, lixamento final e remoção do pó da superfície emassada.

14.2 – Tinta acrílica antimofa em massa, inclusive preparo.



PREFEITURA DO MUNICÍPIO DE RAFARD-SP

CNPJ (MF) 44.723.757/0001-89

Praça Independência, 100
CEP 13370-000 RAFARD-SP

TELEFONE: (19) 3496 1816
FAX: (19) 3496 1634

e-mail: rafard@rafard.sp.gov.br - site: www.rafard.sp.gov.br

Tinta acrílica antimofa em massa, inclusive preparo

1) Será medido pela área de superfície preparada e pintada, não se descontando vãos de até 2,00 m² e não se considerando espaletas, filetes ou molduras. Os vãos acima de 2,00 m² deverão ser deduzidos na totalidade e as espaletas, filetes ou molduras desenvolvidas (m²).

2) O item remunera o fornecimento de selador de tinta para pintura acrílica, tinta plástica à base de resina acrílica, aditivada com Bacterkill (agente fungicida), solúvel em água, acabamento semibrilho, específica para prevenção da proliferação de fungos e mofo, com resistência à umidade em ambientes frios ou quentes, tais como saunas, lavanderias, câmaras frias e locais com vapores ou condensação de água; referência comercial Metalatex Antimofa fabricação Sherwin Williams ou equivalente. Remunera também materiais acessórios e mão de obra necessária para a execução dos serviços de: limpeza da superfície, lixamento, remoção do pó e aplicação do selador, conforme recomendações do fabricante; aplicação da tinta, em 2 ou 3 demãos sobre superfície revestida com massa, conforme especificações do fabricante e as normas NBR 11702 e NBR 15079.

14.3 – Moldura de gesso 3 degraus, largura de 15cm.

Moldura de gesso simples, largura até 6,0 cm

1) Será medido por comprimento de moldura instalada (m).

2) O item remunera o fornecimento de moldura de gesso simples, com largura até 6,0 cm, materiais acessórios e a mão de obra necessária para a instalação completa da moldura.

14.4 - Soleira em mármore, espessura de 2cm e largura de 21cm até 30cm, acabamento polido.

Peitoril e/ou soleira em mármore, espessura de 2 cm e largura de 21 cm até 30 cm, acabamento polido

1) Será medido pelo comprimento de soleira e/ou peitoril revestidos com mármore (m).



PREFEITURA DO MUNICÍPIO DE RAFARD-SP

CNPJ (MF) 44.723.757/0001-89

Praça Independência, 100
CEP 13370-000 RAFARD-SP

TELEFONE: (19) 3496 1816
FAX: (19) 3496 1634

e-mail: rafard@rafard.sp.gov.br - site: www.rafard.sp.gov.br

2) O item remunera o fornecimento de materiais e a mão de obra necessária para execução de revestimento de peitoril e/ou soleira com mármore na espessura de 2 cm e largura até 21 até 30 cm; assentamento com argamassa colante industrializada; acabamento polido, nas cores: cinza Andorinha, cinza Corumbá, Santa Cecília, verde Ubatuba ou branco Dallas. Não remunera o preparo prévio da superfície.

14.5 – Limpeza final da obra.

Limpeza final da obra

- 1) Será medido pela área, na projeção horizontal, de obra limpa (m²).
- 2) O item remunera o fornecimento do material e a mão-de-obra necessários para a limpeza geral de pisos, paredes, vidros, áreas externas, bancadas, louças, metais etc., inclusive varrição, removendo-se materiais excedentes e resíduos de sujeiras, deixando a obra pronta para a utilização.

15- DEMAIS ESPECIFICAÇÕES DEVERÃO SER CONSULTADO O SETOR TÉCNICO E O CATALOGO DE INSUMO SINAP

Nº OPERAÇÃO 13815.5970001/24-006 SISMOB	Nº TransfereGOV	PROponente / TOMADOR MUNICÍPIO DE RAFARD	APelido DO EMPREENDIMENTO AMPLIAÇÃO SALA DE FISIOTERAPIA E COBERTURA PARA AMBULÂNCIA - UBS
LOCALIDADE SINAPI SAO PAULO	DATA BASE 09-25 (DES.)	DESCRiÇÃO DO LOTE	MUNICIPIO / UF RAFARD/SP
			BDI 1 26,44%
			BDI 2 20,25%
			BDI 3 0,00%

Item	Fonte	Código	Descrição	Unidade	Quantidade	Custo Unitário (sem BDI) (R\$)	BDI (%)	Preço Unitário (com BDI) (R\$)	Preço Total (R\$)	
0									375.076,47	
1.			SERVICO PRELIMINAR						10.260,92	
1.1.			SERVICO PRELIMINAR						10.260,92	
1.1.1.	SINAPI	103689	FORNECIMENTO E INSTALACAO DE PLACA DE OBRA COM CHAPA GALVANIZADA E ESTRUTURA DE MADEIRA. AF_03/2022_PS	M2	6,00	469,74	BDI 1	593,94	3.563,64	RA
1.1.2.	SINAPI-I	10776	LOCACAO DE CONTAINER 2,30 X 6,00 M, ALT. 2,50 M, PARA ESCRITORIO, SEM DIVISORIAS INTERNAS E SEM SANITARIO (NAO INCLUI MOBILIZACAO/DESMOBILIZACAO)	MES	8,00	662,10	BDI 1	837,16	6.697,28	RA
2.			FUNDACAO						46.153,08	
2.1.			ESTAQUEAMENTO / INCLUSO - CONCRETO 25MPa - BOMBEAMENTO, AÇO CA-50 12,5MM E MÃO DE OBRA NECESSÁRIA PARA EXECUÇÃO DO SERVIÇO						10.661,18	
2.1.1.	SINAPI	100896	ESTACA ESCAVADA MECANICAMENTE, SEM FLUIDO ESTABILIZANTE, COM 25CM DE DIÁMETRO, CONCRETO LANÇADO POR CAMINHÃO BETONEIRA (EXCLUSIVE MOBILIZAÇÃO E DESMOBILIZAÇÃO). AF_01/2020	M	111,00	58,46	BDI 1	73,92	8.205,12	RA
2.1.2.	SINAPI-I	43059	ACO CA-60, 4,2 MM, OU 5,0 MM, OU 6,0 MM, OU 7,0 MM, VERGALHAO	KG	329,23	5,90	BDI 1	7,46	2.456,06	RA
2.2.			VIGA BALDRAME						34.221,70	
2.2.1.	SINAPI	96525	ESCAVACAO MECANIZADA PARA VIGA BALDRAME OU SAPATA CORRIDA COM MINI-ESCAVADEIRA (INCLUINDO ESCAVACAO PARA COLOCACAO DE FORMAS). AF_01/2024	M3	7,58	64,84	BDI 1	81,98	621,41	RA
2.2.2.	SINAPI	104920	ARMAÇAO DE BLOCO, SAPATA ISOLADA, VIGA BALDRAME E SAPATA CORRIDA UTILIZANDO AÇO CA-50 DE 12,5 MM - MONTAGEM. AF_01/2024	KG	169,05	9,60	BDI 1	12,14	2.052,27	RA
2.2.3.	SINAPI	96546	ARMAÇAO DE BLOCO UTILIZANDO AÇO CA-50 DE 10 MM - MONTAGEM. AF_01/2024	KG	373,12	12,98	BDI 1	16,41	6.122,90	RA
2.2.4.	SINAPI-I	43059	ACO CA-60, 4,2 MM, OU 5,0 MM, OU 6,0 MM, OU 7,0 MM, VERGALHAO	KG	65,01	5,90	BDI 1	7,46	484,97	RA
2.2.5.	SINAPI-I	43055	ACO CA-50, 12,5 MM OU 16,0 MM, VERGALHAO	KG	169,05	5,40	BDI 1	6,83	1.154,61	RA
2.2.6.	SINAPI-I	34	ACO CA-50, 10,0 MM, VERGALHAO	KG	373,12	6,23	BDI 1	7,88	2.940,19	RA
2.2.7.	SINAPI	96533	FABRICACAO, MONTAGEM E DESMONTAGEM DE FORMA PARA VIGA BALDRAME, EM MADEIRA SERRADA, E=25 MM, 2 UTILIZACOES. AF_01/2024	M2	65,10	101,45	BDI 1	128,27	8.350,38	RA
2.2.8.	SINAPI	101166	ALVENARIA DE EMBASAMENTO COM BLOCO ESTRUTURAL DE CERAMICA, DE 14X19X29CM E ARGAMASSA DE ASSENTAMENTO COM PREPARO EM BETONEIRA. AF_05/2020	M3	2,02	708,57	BDI 1	895,92	1.809,76	RA
2.2.9.	SINAPI	87894	CHAPISCO APLICADO EM ALVENARIA (SEM PRESENCIA DE VAOS) E ESTRUTURAS DE CONCRETO DE FACHADA, COM COLHER DE PEDREIRO. ARGAMASSA TRAÇO 1:3 COM PREPARO EM BETONEIRA 400L. AF_10/2022	M2	30,31	7,70	BDI 1	9,74	295,22	RA
2.2.10.	SINAPI	96557	CONCRETAGEM DE BLOCO DE COROAMENTO OU VIGA BALDRAME, FCK 30 MPA, COM USO DE BOMBA - LANÇAMENTO, ADENSAMENTO E ACABAMENTO. AF_01/2024	M3	7,60	635,76	BDI 1	803,85	6.109,26	RA
2.2.11.	SINAPI	98557	IMPERMEABILIZACAO DE SUPERFICIE COM EMULSAO ASFALTICA, 2 DEMAOES. AF_09/2023	M2	30,31	43,60	BDI 1	55,13	1.670,99	RA
2.2.12.	SINAPI	98562	IMPERMEABILIZACAO DE SUPERFICIE COM ARGAMASSA DE CIMENTO E AREIA, COM ADITIVO IMPERMEABILIZANTE, E = 1,5CM. AF_09/2023	M2	30,31	54,16	BDI 1	68,48	2.075,63	RA
2.2.13.	SINAPI	105559	EXECUCAO E COMPACTACAO DE CORPO DE ATERRO DE ATERRO (95% DE ENERGIA DO PROCTOR NORMAL) COM SOLO PREDOMINANTEMENTE ARGILOSO, EM CAMADAS COM ESPESSURA DE 20 CM - EXCLUSIVE ESCAVACAO, CARGA E TRANSPORTE E SOLO. AF_09/2024	M3	37,88	11,15	BDI 1	14,10	534,11	RA
2.3.			ARRANQUE ESTRUTURA						1.270,20	
2.3.1.	SINAPI	92763	ARMAÇAO DE PILAR OU VIGA DE ESTRUTURA CONVENCIONAL DE CONCRETO ARMADO UTILIZANDO AÇO CA-50 DE 12,5 MM - MONTAGEM. AF_06/2022	KG	130,01	7,73	BDI 1	9,77	1.270,20	RA
3.			ALVENARIA DE ELEVACAO						55.616,51	
3.1.			ALVENARIA E ESTRUTURA						55.616,51	
3.1.1.	SINAPI	103326	ALVENARIA DE VEDACAO DE BLOCOS CERAMICOS FURADOS NA VERTICAL DE 19X19X39 CM (ESPESSURA 19 CM) E ARGAMASSA DE ASSENTAMENTO COM PREPARO EM BETONEIRA. AF_12/2021	M2	140,40	97,77	BDI 1	123,62	17.356,25	RA
3.1.2.	SINAPI	93205	CINTA DE AMARRACAO DE ALVENARIA MOLDADA IN LOCO COM UTILIZACAO DE BLOCOS CANALETA, ESPESSURA DE 20* CM. AF_03/2024	M	140,40	67,85	BDI 1	85,79	12.044,92	RA
3.1.3.	SINAPI	92763	ARMAÇAO DE PILAR OU VIGA DE ESTRUTURA CONVENCIONAL DE CONCRETO ARMADO UTILIZANDO AÇO CA-50 DE 12,5 MM - MONTAGEM. AF_06/2022	KG	528,74	7,73	BDI 1	9,77	5.165,79	RA
3.1.4.	SINAPI-I	43055	ACO CA-50, 12,5 MM OU 16,0 MM, VERGALHAO	KG	416,79	5,40	BDI 1	6,83	2.846,68	RA
3.1.5.	SINAPI-I	43059	ACO CA-60, 4,2 MM, OU 5,0 MM, OU 6,0 MM, OU 7,0 MM, VERGALHAO	KG	111,95	5,90	BDI 1	7,46	835,15	RA
3.1.6.	SINAPI	94972	CONCRETO FCK = 30MPa, TRAÇO 1:2:12,5 (EM MASSA SECA DE CIMENTO/ AREIA MÉDIA/ BRITA 1) - PREPARO MECÂNICO COM BETONEIRA 600 L. AF_05/2021	M3	3,96	455,88	BDI 1	576,41	2.282,58	RA
3.1.7.	SINAPI	92269	FABRICACAO DE FORMA PARA PILARES E ESTRUTURAS SIMILARES, EM MADEIRA SERRADA, E=25 MM. AF_09/2020	M2	59,40	134,72	BDI 1	170,34	10.118,20	RA
3.1.8.	SINAPI	98555	IMPERMEABILIZACAO DE SUPERFICIE COM ARGAMASSA POLIMERICA / MEMBRANA ACRILICA, 3 DEMAOES. AF_09/2023	M2	82,05	34,82	BDI 1	44,03	3.612,66	RA
3.1.9.	SINAPI	100491	ARGAMASSA TRAÇO 1:3 EM VOLUME DE CIMENTO E AREIA MÉDIA (UMIDA) COM ADICAO DE IMPERMEABILIZANTE, PREPARO MECÂNICO COM BETONEIRA 600 L. AF_08/2019	M3	1,64	653,10	BDI 1	825,78	1.354,28	RA
4.			VIGA DE RESPALDO DE LAJE E TRAVAMENTO DE PILAR						25.290,40	
4.1.			VIGAMENTOS						25.290,40	
4.1.1.	SINAPI	92763	ARMAÇAO DE PILAR OU VIGA DE ESTRUTURA CONVENCIONAL DE CONCRETO ARMADO UTILIZANDO AÇO CA-50 DE 12,5 MM - MONTAGEM. AF_06/2022	KG	346,61	7,73	BDI 1	9,77	3.386,38	RA
4.1.2.	SINAPI-I	43055	ACO CA-50, 12,5 MM OU 16,0 MM, VERGALHAO	KG	167,08	5,40	BDI 1	6,83	1.141,16	RA
4.1.3.	SINAPI-I	43059	ACO CA-60, 4,2 MM, OU 5,0 MM, OU 6,0 MM, OU 7,0 MM, VERGALHAO	KG	152,97	5,90	BDI 1	7,46	1.141,16	RA
4.1.4.	SINAPI-I	34	ACO CA-50, 10,0 MM, VERGALHAO	KG	26,56	6,23	BDI 1	7,88	209,29	RA
4.1.5.	SINAPI	96557	CONCRETAGEM DE BLOCO DE COROAMENTO OU VIGA BALDRAME, FCK 30 MPA, COM USO DE BOMBA - LANÇAMENTO, ADENSAMENTO E ACABAMENTO. AF_01/2024	M3	5,87	635,76	BDI 1	803,85	4.718,60	RA
4.1.6.	SINAPI	92266	FABRICACAO DE FORMA PARA VIGAS, EM CHAPA DE MADEIRA COMPENSADA PLASTIFICADA, E = 18 MM. AF_09/2020	M2	76,67	151,57	BDI 1	191,65	14.693,81	RA
5.			FORRO						28.781,77	
5.1.			LAJE, INCLUSO TELA Q92, CONCRETO USINADO 25MPa, BOMBEAMENTO, CIMBRAMENTO E MÃO DE OBRA						28.781,77	
5.1.1.	SINAPI	101963	LAJE PRÉ-MOLDADA UNIDIRECIONAL, BIPOIADA, PARA PISO, ENCHIMENTO EM CERÂMICA, VIGOTA CONVENCIONAL, ALTURA TOTAL DA LAJE "LT" = 12 CM (ENCHIMENTO+CAPA) = (8+4). AF_08/2025	M2	112,42	202,48	BDI 1	256,02	28.781,77	RA
6.			REVESTIMENTO ARGAMASSADO						19.911,71	
6.1.			CHAPISCO, EMBOCO E REBOCO						19.911,71	
6.1.1.	SINAPI	87882	CHAPISCO APLICADO NO TETO OU EM ALVENARIA E ESTRUTURA, COM ROLO PARA TEXTURA ACRILICA. ARGAMASSA TRAÇO 1:4 E EMULSAO POLIMERICA (ADESIVO) COM PREPARO EM BETONEIRA 400L. AF_10/2022	M2	351,96	6,34	BDI 1	8,02	2.822,72	RA
6.1.2.	SINAPI	90406	MASSA ÚNICA, EM ARGAMASSA TRAÇO 1:2:8, PREPARO MECÂNICO, APLICADA MANUALMENTE EM TETO, E = 17,5MM, COM TALISCAS. AF_03/2024	M2	112,42	46,63	BDI 1	58,96	6.628,28	RA
6.1.3.	SINAPI	104951	MASSA ÚNICA, EM ARGAMASSA TRAÇO 1:2:8, PREPARO MECÂNICO, APLICADA MANUALMENTE EM PAREDES INTERNAS DE AMBIENTES COM ÁREA MAIOR QUE 10M², E = 17,5MM, COM TALISCAS. AF_03/2024	M2	239,54	34,54	BDI 1	43,67	10.460,71	RA
7.			COBERTURA E ÁGUAS PLUVIAIS INTERNA						32.146,17	
7.1.			COBERTURA						26.957,97	
7.1.1.	SINAPI	94443	TELHAMENTO COM TELHA CERÂMICA DE ENCAIXE, TIPO ROMANA, COM MAIS DE 2 ÁGUAS, INCLUSO TRANSPORTE VERTICAL. AF_07/2019	M2	112,33	71,08	BDI 1	89,87	10.095,10	RA

RECURSO

Nº OPERAÇÃO 13815.5970001/24-006 SISMOB	Nº TransfereGOV/01	PROponente / TOMADOR MUNICÍPIO DE RAFARD	APELIDO DO EMPREENDIMENTO AMPLIAÇÃO SALA DE FISIOTERAPIA E COBERTURA PARA AMBULÂNCIA - UBS
LOCALIDADE SINAPI SAO PAULO	DATA BASE 09-25 (DES.)	DESCRIÇÃO DO LOTE	MUNICÍPIO / UF 01 RAFARD/SP
			BDI 1 26,44%
			BDI 2 20,25%
			BDI 3 0,00%

Item	Fonte	Código	Descrição	Unidade	Quantidade	Custo Unitário (sem BDI) (R\$)	BDI (%)	Preço Unitário (com BDI) (R\$)	Preço Total (R\$)	
0										375.076,47
7.1.2.	SINAPI	92540	TRAMA DE MADEIRA COMPOSTA POR RIPAS, CAIBROS E TERÇAS PARA TELHADOS DE MAIS QUE 2 ÁGUAS PARA TELHA DE ENCAIXE DE CERÂMICA OU DE CONCRETO, INCLUSIVE TRANSPORTE VERTICAL. AF_07/2019	M2	112,33	105,82	BDI 1	133,80	15.029,75	RA
7.1.3.	SINAPI	94219	CUMEEIRA E ESPIGÃO PARA TELHA CERÂMICA EMBOÇADA COM ARGAMASSA TRAÇO 1:2:9 (CIMENTO, CAL E AREIA), PARA TELHADOS COM MAIS DE 2 ÁGUAS, INCLUSIVE TRANSPORTE VERTICAL. AF_07/2019	M	30,40	47,69	BDI 1	60,30	1.833,12	RA
7.2.										-
7.2.1.										3.102,28
7.2.1.	CDHU	16.33.082	Calha, rufo, afins em chapa galvanizada nº 26 - corte 0,33 m	M	24,95	98,34	BDI 1	124,34	3.102,28	RA
7.3.										-
7.3.1.										2.085,92
7.3.1.	SINAPI	104166	TUBO PVC, SÉRIE R, ÁGUA PLUVIAL, DN 150 MM, FORNECIDO E INSTALADO EM RAMAL DE ENCAMINHAMENTO. AF_06/2022	M	6,00	83,58	BDI 1	105,68	634,08	RA
7.3.2.	SINAPI	1865	CURVA LONGA PVC, PB, JE, 90 GRAUS, DN 150 MM, PARA REDE COLETORA ESGOTO	UN	4,00	165,41	BDI 1	209,14	836,56	RA
7.3.3.	SINAPI	88323	TELHADISTA COM ENCARGOS COMPLEMENTARES	H	8,00	32,31	BDI 1	40,85	326,80	RA
7.3.4.	SINAPI	88316	SERVENTE COM ENCARGOS COMPLEMENTARES	H	8,00	28,52	BDI 1	36,06	288,48	RA
8.										-
8.1.										13.160,52
8.1.1.										13.160,52
8.1.1.	SINAPI	103913	EXECUÇÃO DE PISO INDUSTRIAL DE CONCRETO ARMADO, FCK = 20 MPA, ESPESSURA DE 12,0 CM. AF_04/2022	M2	94,68	109,93	BDI 1	139,00	13.160,52	RA
9.										-
9.1.										15.983,45
9.1.1.										15.983,45
9.1.1.	SINAPI	104598	REVESTIMENTO CERÂMICO PARA PISO COM PLACAS TIPO PORCELANATO DE DIMENSÕES 80X80 CM APLICADA EM AMBIENTES DE ÁREA MAIOR QUE 10 M². AF_02/2023 PE	M2	94,68	105,44	BDI 1	133,32	12.622,74	RA
9.1.2.	SINAPI	104611	REVESTIMENTO CERÂMICO PARA PAREDES INTERNAS COM PLACAS TIPO ESMALTADA DE DIMENSÕES 60X60 CM APLICADAS NA ALTURA INTEIRA DAS PAREDES. AF_02/2023 PE	M2	30,06	88,42	BDI 1	111,80	3.360,71	RA
10.										-
10.1.										24.886,90
10.1.1.										24.886,90
10.1.1.	SINAPI	100702	PORTA DE CORRER DE ALUMÍNIO, COM DUAS FOLHAS PARA VIDRO, INCLUSIVE VIDRO LISO INCOLOR, FECHADURA E PUXADOR, SEM ALIZAR. AF_12/2019	M2	7,56	499,07	BDI 1	631,02	4.770,51	RA
10.1.2.	CDHU	25.01.060	Caibros em alumínio maxim-ar, sob medida	M2	13,50	1.017,84	BDI 1	1.286,96	17.373,96	RA
10.1.3.	CDHU	28.01.146	Fechadura eletromagnética para capacidade de atração de 150 kgf	UN	2,00	388,15	BDI 1	490,78	981,56	RA
10.1.4.	SINAPI	90844	KIT DE PORTA DE MADEIRA PARA PINTURA, SEMI-OGCA (LEVE OU MÉDIA), PADRÃO MÉDIO, 90X210CM, ESPESSURA DE 3,5CM, ITENS INCLUSOS: DOBRADIÇAS, MONTAGEM E INSTALAÇÃO DO BATENTE, FECHADURA COM EXECUÇÃO DO FURO - FORNECIMENTO E INSTALAÇÃO. AF_12/2019	UN	1,00	1.392,65	BDI 1	1.760,87	1.760,87	RA
11.										-
11.1.										1.067,42
11.1.1.										290,64
11.1.1.	SINAPI	104316	TUBO PVC, SOLDÁVEL, DE 32MM, INSTALADO EM DRENO DE AR CONDICIONADO - FORNECIMENTO E INSTALAÇÃO. AF_08/2022	M	8,00	28,73	BDI 1	36,33	290,64	RA
11.1.2.	SINAPI	97329	TUBO EM COBRE FLEXÍVEL, DN 1/2", COM ISOLAMENTO, INSTALADO EM RAMAL DE ALIMENTAÇÃO DE AR-CONDICIONADO - FORNECIMENTO E INSTALAÇÃO. AF_07/2025	M	6,00	59,69	BDI 1	75,47	452,82	RA
11.1.3.	SINAPI	97327	TUBO EM COBRE FLEXÍVEL, DN 1/4", COM ISOLAMENTO, INSTALADO EM RAMAL DE ALIMENTAÇÃO DE AR-CONDICIONADO - FORNECIMENTO E INSTALAÇÃO. AF_07/2025	M	6,00	28,28	BDI 1	35,76	214,56	RA
11.1.4.	CDHU	43.20.130	Caixa de passagem para condicionamento de ar tipo Split, com saída de dreno único na vertical - 39 x 22 x 6 cm	UN	2,00	43,26	BDI 1	54,70	109,40	RA
12.										-
12.1.										2.413,52
12.1.1.										255,06
12.1.1.	SINAPI	89712	TUBO PVC, SÉRIE NORMAL, ESGOTO PREDIAL, DN 50 MM, FORNECIDO E INSTALADO EM RAMAL DE DESCARGA OU RAMAL DE ESGOTO SANITÁRIO. AF_08/2022	M	6,00	33,62	BDI 1	42,51	255,06	RA
12.1.2.	SINAPI	89753	LUVA SIMPLES, PVC, SÉRIE NORMAL, ESGOTO PREDIAL, DN 50 MM, JUNTA ELÁSTICA, FORNECIDO E INSTALADO EM RAMAL DE DESCARGA OU RAMAL DE ESGOTO SANITÁRIO. AF_08/2022	UN	2,00	11,00	BDI 1	13,91	27,82	RA
12.1.3.	SINAPI	89733	CURVA CURTA 90 GRAUS, PVC, SÉRIE NORMAL, ESGOTO PREDIAL, DN 50 MM, JUNTA ELÁSTICA, FORNECIDO E INSTALADO EM RAMAL DE DESCARGA OU RAMAL DE ESGOTO SANITÁRIO. AF_08/2022	UN	3,00	26,14	BDI 1	33,05	99,15	RA
12.1.4.	SINAPI	89799	TUBO PVC, SÉRIE NORMAL, ESGOTO PREDIAL, DN 75 MM, FORNECIDO E INSTALADO EM PRUMADA DE ESGOTO SANITÁRIO OU VENTILAÇÃO. AF_08/2022	M	6,00	26,36	BDI 1	33,33	199,98	RA
12.1.5.	SINAPI	89817	LUVA SIMPLES, PVC, SÉRIE NORMAL, ESGOTO PREDIAL, DN 75 MM, JUNTA ELÁSTICA, FORNECIDA EM PRUMADA DE ESGOTO SANITÁRIO OU VENTILAÇÃO. AF_08/2022	UN	2,00	15,74	BDI 1	19,90	39,80	RA
12.1.6.	SINAPI	104343	JUNÇÃO DE REDUÇÃO INVERTIDA, PVC, SÉRIE NORMAL, ESGOTO PREDIAL, DN 75 X 50 MM, JUNTA ELÁSTICA, FORNECIDO E INSTALADO EM RAMAL DE DESCARGA OU RAMAL DE ESGOTO SANITÁRIO. AF_08/2022	UN	1,00	37,51	BDI 1	47,43	47,43	RA
12.1.7.	SINAPI	89807	CURVA CURTA 90 GRAUS, PVC, SÉRIE NORMAL, ESGOTO PREDIAL, DN 75 MM, JUNTA ELÁSTICA, FORNECIDO E INSTALADO EM PRUMADA DE ESGOTO SANITÁRIO OU VENTILAÇÃO. AF_08/2022	UN	3,00	41,02	BDI 1	51,87	155,61	RA
12.1.8.	SINAPI	89714	TUBO PVC, SÉRIE NORMAL, ESGOTO PREDIAL, DN 100 MM, FORNECIDO E INSTALADO EM RAMAL DE DESCARGA OU RAMAL DE ESGOTO SANITÁRIO. AF_08/2022	M	24,00	46,83	BDI 1	59,21	1.421,04	RA
12.1.9.	SINAPI	89778	LUVA SIMPLES, PVC, SÉRIE NORMAL, ESGOTO PREDIAL, DN 100 MM, JUNTA ELÁSTICA, FORNECIDO E INSTALADO EM RAMAL DE DESCARGA OU RAMAL DE ESGOTO SANITÁRIO. AF_08/2022	UN	3,00	19,93	BDI 1	25,20	75,60	RA
12.1.10.	SINAPI	104346	TE, PVC, SÉRIE NORMAL, ESGOTO PREDIAL, DN 100 X 75 MM, JUNTA ELÁSTICA, FORNECIDO E INSTALADO EM RAMAL DE DESCARGA OU RAMAL DE ESGOTO SANITÁRIO. AF_08/2022	UN	1,00	49,37	BDI 1	62,42	62,42	RA
12.1.11.	SINAPI	89709	RALO SIFONADO, PVC, DN 100 X 40 MM, JUNTA SOLDÁVEL, FORNECIDO E INSTALADO EM RAMAL DE DESCARGA OU EM RAMAL DE ESGOTO SANITÁRIO. AF_08/2022	UN	1,00	23,42	BDI 1	29,61	29,61	RA
12.2.										916,64
12.2.1.										548,80
12.2.1.	SINAPI	89402	TUBO, PVC, SOLDÁVEL, DE 25MM, INSTALADO EM RAMAL DE DISTRIBUIÇÃO DE ÁGUA - FORNECIMENTO E INSTALAÇÃO. AF_06/2022	M	28,00	15,50	BDI 1	19,60	548,80	RA
12.2.2.	SINAPI	94794	REGISTRO DE GAVETA BRUTO, LATÃO, ROSCÁVEL, 1 1/2", COM ACABAMENTO E CANOPLA CROMADOS - FORNECIMENTO E INSTALAÇÃO. AF_08/2021	UN	1,00	132,54	BDI 1	167,58	167,58	RA
12.2.3.	SINAPI	89424	LUVA, PVC, SOLDÁVEL, DN 25MM, INSTALADO EM RAMAL DE DISTRIBUIÇÃO DE ÁGUA - FORNECIMENTO E INSTALAÇÃO. AF_06/2022	UN	3,00	8,00	BDI 1	10,12	30,36	RA
12.2.4.	SINAPI	89410	CURVA 90 GRAUS, PVC, SOLDÁVEL, DN 25MM, INSTALADO EM RAMAL DE DISTRIBUIÇÃO DE ÁGUA - FORNECIMENTO E INSTALAÇÃO. AF_06/2022	UN	10,00	13,44	BDI 1	16,99	169,90	RA
12.3.										2.188,46
12.3.1.										940,98
12.3.1.	SINAPI	95471	VASO SANITÁRIO SIFONADO CONVENCIONAL PARA PCD SEM FURO FRONTAL COM LOUÇA BRANCA SEM ASSENTO - FORNECIMENTO E INSTALAÇÃO. AF_01/2020	UN	1,00	744,21	BDI 1	940,98	940,98	RA
12.3.2.	SINAPI	100849	ASSENTO SANITÁRIO CONVENCIONAL - FORNECIMENTO E INSTALAÇÃO. AF_01/2020	UN	1,00	45,92	BDI 1	58,06	58,06	RA
12.3.3.	SINAPI	86904	LAVATÓRIO LOUÇA BRANCA SUSPENSO, 29,5 X 39CM OU EQUIVALENTE, PADRÃO POPULAR - FORNECIMENTO E INSTALAÇÃO. AF_01/2020	UN	1,00	143,28	BDI 1	181,16	181,16	RA
12.3.4.	SINAPI	86881	SIFÃO DO TIPO GARRAFA EM METAL CROMADO 1 X 1.1/2" - FORNECIMENTO E INSTALAÇÃO. AF_01/2020	UN	1,00	211,57	BDI 1	267,51	267,51	RA
12.3.5.	SINAPI	86887	ENGATE FLEXÍVEL EM INOX, 1/2 X 40CM - FORNECIMENTO E INSTALAÇÃO. AF_01/2020	UN	1,00	56,97	BDI 1	72,03	72,03	RA
12.3.6.	SINAPI	95547	SABONETEIRA PLÁSTICA TIPO DISPENSER PARA SABONETE LIQUIDO COM RESERVATÓRIO 800 A 1500 ML, INCLUSIVE FIXAÇÃO. AF_01/2020	UN	1,00	72,22	BDI 1	91,31	91,31	RA

RECURSO

Nº OPERAÇÃO 13815.5970001/24-006 SISMOB	Nº TransfereGOV/01	PROponente / TOMADOR MUNICÍPIO DE RAFARD	APelido DO EMPREENDIMENTO AMPLIAÇÃO SALA DE FISIOTERAPIA E COBERTURA PARA AMBULÂNCIA - UBS
LOCALIDADE SINAPI SAO PAULO	DATA BASE 09-25 (DES.)	DESCRIÇÃO DO LOTE	MUNICÍPIO / UF RAFARD/SP
			BDI 1 26,44%
			BDI 2 20,25%
			BDI 3 0,00%

Item	Fonte	Código	Descrição	Unidade	Quantidade	Custo Unitário (sem BDI) (R\$)	BDI (%)	Preço Unitário (com BDI) (R\$)	Preço Total (R\$)	RA
0										375.076,47
12.3.7.	SINAPI	95543	PORTA TOALHA BANHO EM METAL CROMADO, TIPO BARRA, INCLUSO FIXAÇÃO. AF_ 01/2020	UN	1,00	85,04	BDI 1	107,52	107,52	RA
12.3.8.	SINAPI	95544	PAPELEIRA DE PAREDE EM METAL CROMADO SEM TAMP. INCLUSO FIXAÇÃO. AF_ 01/2020	UN	1,00	61,65	BDI 1	77,95	77,95	RA
12.3.9.	SINAPI	100853	TORNEIRA CROMADA DE MESA PARA LAVATORIO, TIPO MONOCOMANDO. AF_ 01/2020	UN	1,00	309,98	BDI 1	391,94	391,94	RA
13.										
13.1.										
13.1.1.										
13.1.1.	SINAPI	91847	ELETRODUTO FLEXÍVEL CORRUGADO REFORÇADO, PVC, DN 32 MM (1"), PARA CIRCUITOS TERMINAIS, INSTALADO EM LAJE - FORNECIMENTO E INSTALAÇÃO. AF_ 03/2023	M	15,00	13,49	BDI 1	17,06	255,90	RA
13.1.2.	SINAPI	91857	ELETRODUTO FLEXÍVEL CORRUGADO REFORÇADO, PVC, DN 32 MM (1"), PARA CIRCUITOS TERMINAIS, INSTALADO EM PAREDE - FORNECIMENTO E INSTALAÇÃO. AF_ 03/2023	M	20,00	17,44	BDI 1	22,05	441,00	RA
13.1.3.	SINAPI	91939	CAIXA RETANGULAR 4" X 2" ALTA (2,00 M DO PISO), PVC, INSTALADA EM PAREDE - FORNECIMENTO E INSTALAÇÃO. AF_ 03/2023	UN	4,00	42,13	BDI 1	53,27	213,08	RA
13.1.4.	SINAPI	91941	CAIXA RETANGULAR 4" X 2" BAIXA (0,30 M DO PISO), PVC, INSTALADA EM PAREDE - FORNECIMENTO E INSTALAÇÃO. AF_ 03/2023	UN	10,00	14,31	BDI 1	18,09	180,90	RA
13.1.5.	SINAPI	91936	CAIXA OCTOGONAL 4" X 4", PVC, INSTALADA EM LAJE - FORNECIMENTO E INSTALAÇÃO. AF_ 03/2023	UN	11,00	20,97	BDI 1	26,51	291,61	RA
13.1.6.	SINAPI	91940	CAIXA RETANGULAR 4" X 2" MÉDIA (1,30 M DO PISO), PVC, INSTALADA EM PAREDE - FORNECIMENTO E INSTALAÇÃO. AF_ 03/2023	UN	6,00	23,47	BDI 1	29,68	178,08	RA
13.2.										
13.2.1.										
13.2.1.	SINAPI	100562	QUADRO DE DISTRIBUIÇÃO PARA TELEFONE N.4, 60X80X12CM EM CHAPA METÁLICA, DE EMBUTIR, SEM ACESSÓRIOS, PADRÃO TELEBRAS - FORNECIMENTO E INSTALAÇÃO. AF_ 08/2025	UN	1,00	242,27	BDI 1	306,33	306,33	RA
13.2.2.	SINAPI	91857	ELETRODUTO FLEXÍVEL CORRUGADO REFORÇADO, PVC, DN 32 MM (1"), PARA CIRCUITOS TERMINAIS, INSTALADO EM PAREDE - FORNECIMENTO E INSTALAÇÃO. AF_ 03/2023	M	12,00	17,44	BDI 1	22,05	264,60	RA
13.2.3.	SINAPI	91941	CAIXA RETANGULAR 4" X 2" BAIXA (0,30 M DO PISO), PVC, INSTALADA EM PAREDE - FORNECIMENTO E INSTALAÇÃO. AF_ 03/2023	UN	4,00	14,31	BDI 1	18,09	72,36	RA
14.										
14.1.										
14.1.1.										
14.1.1.	SINAPI	96120	ACABAMENTOS PARA FORRO (MOLDURA DE GESSO). AF_ 08/2023	M	49,90	3,40	BDI 1	4,30	214,57	RA
14.2.										
14.2.1.										
14.2.1.	SINAPI	88484	FUNDO SELADOR ACRÍLICO, APLICAÇÃO MANUAL EM TETO, UMA DEMÃO. AF_ 04/2023	M2	112,42	6,07	BDI 1	7,67	862,26	RA
14.2.2.	SINAPI	88485	FUNDO SELADOR ACRÍLICO, APLICAÇÃO MANUAL EM PAREDE, UMA DEMÃO. AF_ 04/2023	M2	108,06	4,92	BDI 1	6,22	672,13	RA
14.2.3.	SINAPI	88496	EMASSAMENTO COM MASSA LÁTEX, APLICAÇÃO EM TETO, DUAS DEMÃOS, LIXAMENTO MANUAL. AF_ 04/2023	M2	112,42	37,99	BDI 1	48,03	5.399,53	RA
14.2.4.	SINAPI	88497	EMASSAMENTO COM MASSA LÁTEX, APLICAÇÃO EM PAREDE, DUAS DEMÃOS, LIXAMENTO MANUAL. AF_ 04/2023	M2	108,06	21,26	BDI 1	26,88	2.904,65	RA
14.3.										
14.3.1.										
14.3.1.	SINAPI	96135	APLICAÇÃO MANUAL DE MASSA ACRÍLICA EM PAREDES EXTERNAS DE CASAS, DUAS DEMÃOS. AF_ 03/2024	M2	106,35	34,79	BDI 1	43,99	4.678,34	RA
14.4.										
14.4.1.										
14.4.1.	SINAPI	88488	PINTURA LÁTEX ACRÍLICA PREMIUM, APLICAÇÃO MANUAL EM TETO, DUAS DEMÃOS. AF_ 04/2023	M2	112,42	17,39	BDI 1	21,99	2.472,12	RA
14.4.2.	SINAPI	88489	PINTURA LÁTEX ACRÍLICA PREMIUM, APLICAÇÃO MANUAL EM PAREDES, DUAS DEMÃOS. AF_ 04/2023	M2	108,06	14,59	BDI 1	18,45	1.993,71	RA
14.5.										
14.5.1.										
14.5.1.	SINAPI	88489	PINTURA LÁTEX ACRÍLICA PREMIUM, APLICAÇÃO MANUAL EM PAREDES, DUAS DEMÃOS. AF_ 04/2023	M2	106,35	14,59	BDI 1	18,45	1.962,16	RA
15.										
15.1.										
15.1.1.										
15.1.1.	SINAPI	91969	INTERRUPTOR PARALELO (3 MÓDULOS), 10A/250V, INCLUINDO SUPORTE E PLACA - FORNECIMENTO E INSTALAÇÃO. AF_ 03/2023	UN	2,00	102,74	BDI 1	129,90	259,80	RA
15.1.2.	SINAPI	92008	TOMADA BAIXA DE EMBUTIR (2 MÓDULOS), 2P+T 10 A, INCLUINDO SUPORTE E PLACA - FORNECIMENTO E INSTALAÇÃO. AF_ 03/2023	UN	10,00	61,36	BDI 1	77,58	775,80	RA
15.1.3.	SINAPI	92004	TOMADA MÉDIA DE EMBUTIR (2 MÓDULOS), 2P+T 10 A, INCLUINDO SUPORTE E PLACA - FORNECIMENTO E INSTALAÇÃO. AF_ 03/2023	UN	2,00	72,25	BDI 1	91,35	182,70	RA
15.1.4.	SINAPI	92005	TOMADA MÉDIA DE EMBUTIR (2 MÓDULOS), 2P+T 20 A, INCLUINDO SUPORTE E PLACA - FORNECIMENTO E INSTALAÇÃO. AF_ 03/2023	UN	2,00	77,01	BDI 1	97,37	194,74	RA
15.1.5.	SINAPI	91992	TOMADA ALTA DE EMBUTIR (1 MÓDULO), 2P+T 10 A, INCLUINDO SUPORTE E PLACA - FORNECIMENTO E INSTALAÇÃO. AF_ 03/2023	UN	4,00	59,33	BDI 1	75,02	300,08	RA
15.1.6.	SINAPI	91927	CABO DE COBRE FLEXÍVEL ISOLADO, 2,5 MM², ANTI-CHAMA 0,6/1,0 KV, PARA CIRCUITOS TERMINAIS - FORNECIMENTO E INSTALAÇÃO. AF_ 03/2023	M	445,50	5,50	BDI 1	6,95	3.096,23	RA
15.1.7.	SINAPI	98308	TOMADA PARA TELEFONE RJ11 - FORNECIMENTO E INSTALAÇÃO. AF_ 08/2025	UN	2,00	49,77	BDI 1	62,93	125,86	RA
15.1.8.	SINAPI	98307	TOMADA DE REDE RJ45 - FORNECIMENTO E INSTALAÇÃO. AF_ 08/2025	UN	2,00	66,63	BDI 1	84,25	168,50	RA
15.1.9.	SINAPI	98285	CABO TELEFÔNICO CCI-50 6 PARES, SEM BLINDAGEM, INSTALADO EM DISTRIBUIÇÃO DE EDIFICAÇÃO RESIDENCIAL - FORNECIMENTO E INSTALAÇÃO. AF_ 08/2025	M	30,00	12,41	BDI 1	15,69	470,70	RA
15.2.										
15.2.1.										
15.2.1.	CDHU	50.05.312	Bloco autônomo de iluminação de emergência LED, com autonomia mínima de 3 horas, fluxo luminoso de 2.000 até 3.000 lumens, equipado com 2 faróis	UN	2,00	226,75	BDI 1	286,70	573,40	RA
15.2.2.	SINAPI	97605	LUMINÁRIA ARANDELA TIPO MEIA LUA, DE SOBREPOR, COM 1 LÂMPADA LED DE 6 W, SEM REATOR - FORNECIMENTO E INSTALAÇÃO. AF_ 09/2024	UN	4,00	82,75	BDI 1	104,63	418,52	RA
15.2.3.	CDHU	41.31.070	Luminária LED quadrada de sobrepor com difusor prismático translúcido, 4000 K, fluxo luminoso de 1363 a 1800 lm, potência de 15 W a 24 W	UN	7,00	242,74	BDI 1	306,92	2.148,44	RA
16.										
16.1.										
16.1.1.										
16.1.1.	SINAPI	98695	SOLEIRA EM MÁRMORE, LARGURA 15 CM, ESPESSURA 2,0 CM. AF_ 09/2020	M	2,20	124,18	BDI 1	157,01	345,42	RA
16.1.2.	SINAPI	101965	PEITORIL LINEAR EM GRANITO OU MÁRMORE, L = 15CM, ASSENTADO COM ARGAMASSA 1:6 COM ADITIVO. AF_ 11/2020	M	13,50	168,72	BDI 1	213,33	2.879,96	RA
16.1.3.	SINAPI-I	11692	BANCADA/ BANCA/ BALÇAO/ TAMPO EM MÁRMORE COMUM, POLIDO, LISO, ACABAMENTO RETO, E= "3" CM (SEM FUROS)	M2	1,44	642,71	BDI 1	812,64	1.170,20	RA
16.1.4.	SINAPI	103253	AR CONDICIONADO SPLIT INVERTER, HI-WALL (PAREDE), 24000 BTU/H, CICLO FRIO - FORNECIMENTO E INSTALAÇÃO. AF_ 11/2021 PE	UN	1,00	5.096,83	BDI 2	6.128,94	6.128,94	RA
16.1.5.	CDHU	55.01.020	Limpeza final da obra	M2	94,69	14,31	BDI 1	18,09	1.712,94	RA
17.										
17.1.										
17.1.1.										
17.1.1.	SINAPI	94443	TELHAMENTO COM TELHA CERÂMICA DE ENCAIXE, TIPO ROMANA, COM MAIS DE 2 ÁGUAS, INCLUSO TRANSPORTE VERTICAL. AF_ 07/2019	M2	130,00	71,08	BDI 1	89,87	11.683,10	RA
17.1.2.	SINAPI	92540	TRAMA DE MADEIRA COMPOSTA POR RIPAS, CAIBROS E TERÇAS PARA TELHADOS DE MAIS QUE 2 ÁGUAS PARA TELHA DE ENCAIXE DE CERÂMICA OU DE CONCRETO, INCLUSO TRANSPORTE VERTICAL. AF_ 07/2019	M2	130,00	105,82	BDI 1	133,80	17.394,00	RA
17.1.3.	SINAPI	94219	CUMEEIRA E ESPIGÃO PARA TELHA CERÂMICA EMBOÇADA COM ARGAMASSA TRAÇO 1:2:9 (CIMENTO, CAL E AREIA), PARA TELHADOS COM MAIS DE 2 ÁGUAS, INCLUSO TRANSPORTE VERTICAL. AF_ 07/2019	M	10,00	47,69	BDI 1	60,30	603,00	RA

RECURSO
↓

Nº OPERAÇÃO 13815.5970001/24-006 SISMOB	Nº TransfereGOV 0	PROponente / TOMADOR MUNICÍPIO DE RAFARD	APELIDO DO EMPREENDIMENTO AMPLIAÇÃO SALA DE FISIOTERAPIA E COBERTURA PARA AMBULÂNCIA - UBS			
LOCALIDADE SINAPI SAO PAULO	DATA BASE 09-25 (DES.)	DESCRIÇÃO DO LOTE	MUNICÍPIO / UF 0 RAFARD/SP	BDI 1 26.44%	BDI 2 20.25%	BDI 3 0.00%

Item	Fonte	Código	Descrição	Unidade	Quantidade	Custo Unitário (sem BDI) (R\$)	BDI (%)	Preço Unitário (com BDI) (R\$)	Preço Total (R\$)	
									375.076,47	
0			Estrutura Madeira						22.303,34	
17.2.			PILAR DE MADEIRA SERRADA, MAÇARANDUBA OU EQUIVALENTE DA REGIÃO, NÃO APARELHADO, FIXADO COM VERGALHÃO, SEÇÃO QUADRADA 20 X 20 CM, APOIO ARTICULADO, COMPRIMENTO DE 6 M. AF_03/2024	M	18,00	279,42	BDI 1	353,30	6.359,40	RA
17.2.1.	SINAPI	105077								
17.2.2.	SINAPI	92554	FABRICAÇÃO E INSTALAÇÃO DE TESOURA INTEIRA EM MADEIRA NÃO APARELHADA, VÃO DE 12 M, PARA TELHA CERÂMICA OU DE CONCRETO, INCLUSO IÇAMENTO. AF_07/2019	UN	3,00	3.594,18	BDI 1	4.544,48	13.633,44	RA
17.2.3.	SINAPI-I	10481	VERNIZ MARITIMO PREMIUM PARA MADEIRA, COM FILTRO SOLAR, BRILHANTE, USO INTERNO E EXTERNO	L	50,00	36,55	BDI 1	46,21	2.310,50	RA

Encargos sociais: Para elaboração deste orçamento, foram utilizados os encargos sociais do SINAPI para a Unidade da Federação indicada.

Observações:

Foi considerado arredondamento de duas casas decimais para Quantidade; Custo Unitário; BDI; Preço Unitário; Preço Total.
Siglas da Composição do Investimento: RA - Rateio proporcional entre Repasse e Contrapartida; RP - 100% Repasse; CP - 100% Contrapartida; OU - 100% Outros.

RAFARD/SP
Local
segunda-feira, 1 de dezembro de 2025

Responsável Técnico
Nome: IVAN ALEX DA SILVA
CREA/CAU: 5069925551

RECURSO

APELIDO DO EMPREENDIMENTO AMPLIAÇÃO SALA DE FISIOTERAPIA E COBERTURA PARA AMBULANCIA - UBS	Nº TransfereGOV 0	Nº OPERAÇÃO 13815.5970001/24-006 SISMOB
--	-----------------------------	---

Item	Descrição	Unidade	Quantidade	Memória de Cálculo
0	SERVIÇO PRELIMINAR			
1.	SERVIÇO PRELIMINAR			
1.1.1.	FORNECIMENTO E INSTALAÇÃO DE PLACA DE OBRA COM CHAPA GALVANIZADA E ESTRUTURA DE MADEIRA. AF_03/2022_PS	M2	6,00	3 METROS DE COMPRIMENTO POR 2 DE ALTURA TOTAL IGUAL 6M²
1.1.2.	LOCAÇÃO DE CONTAINER 2,30 X 6,00 M, ALT. 2,50 M, PARA ESCRITÓRIO, SEM DIVISÓRIAS INTERNAS E SEM SANITÁRIO (NÃO INCLUI MOBILIZAÇÃO/DESMOBILIZAÇÃO)	MES	8,00	8 MESES DE EXECUÇÃO
2.	FUNDAÇÃO			
2.1.	ESTRUTURAMENTO / INCLUSO - CONCRETO 25MPa - BOMBEAMENTO, AÇO CA-50 12,5MM E MÃO DE OBRA NECESSÁRIA PARA EXECUÇÃO DO SERVIÇO			
2.1.1.	ESTACA ESCAVADA MECANICAMENTE, SEM FLUIDO ESTABILIZANTE, COM 50CM DE DIÂMETRO, CONCRETO LANÇADO POR CAMINHÃO BETONEIRA (EXCLUSIVELY MOBILIZAÇÃO E DESMOBILIZAÇÃO). AF_01/2020	M	111,00	PROJETO FOLHA 2/3, COMPRIMENTO TOTAL 111,00M
2.1.2.	ACO CA-60, 4,2 MM, OU 5,0 MM, OU 6,0 MM, OU 7,0 MM, VERGALHAO	KG	329,23	PROJETO FOLHA 2/3, COMPRIMENTO TOTAL 3329,23KG
2.2.	VIGA BALDRAME			
2.2.1.	ESCAVAÇÃO MECANIZADA PARA VIGA BALDRAME OU SAPATA CORRIDA COM MINI-ESCAVADEIRA (INCLUINDO ESCAVAÇÃO PARA COLOCAÇÃO DE FORMAS). AF_01/2024	M3	7,58	PROJETO FOLHA 2/3, 7,58M3
2.2.2.	ARMAÇÃO DE BLOCO, SAPATA ISOLADA, VIGA BALDRAME E SAPATA CORRIDA UTILIZANDO AÇO CA-50 DE 12,5 MM - MONTAGEM. AF_01/2024	KG	169,05	PROJETO FOLHA 2/3, ARMAÇÃO VB 169,05 KG
2.2.3.	ARMAÇÃO DE BLOCO UTILIZANDO AÇO CA-50 DE 10 MM - MONTAGEM. AF_01/2024	KG	373,12	PROJETO FOLHA 2/3, ARMAÇÃO SPT 373,12KG
2.2.4.	ACO CA-60, 4,2 MM, OU 5,0 MM, OU 6,0 MM, OU 7,0 MM, VERGALHAO	KG	65,01	PROJETO FOLHA 2/3, TOTAL 65,01 KG
2.2.5.	ACO CA-50, 12,5 MM OU 16,0 MM, VERGALHAO	KG	169,05	PROJETO FOLHA 2/3, ARMAÇÃO VB 169,05 KG
2.2.6.	ACO CA-50, 10,0 MM, VERGALHAO	KG	373,12	PROJETO FOLHA 2/3, ARMAÇÃO SPT 373,12KG
2.2.7.	FABRICAÇÃO, MONTAGEM E DESMONTAGEM DE FÓRMA PARA VIGA BALDRAME, EM MADEIRA SERRADA, E=25 MM, 2 UTILIZAÇÕES. AF_01/2024	M2	65,10	PROJETO FOLHA 2/3, TOTAL 65,10 M2
2.2.8.	ALVENARIA DE EMBASAMENTO COM BLOCO ESTRUTURAL DE CERÂMICA DE 4X10X20CM E ARGAMASSA DE ASSENTAMENTO COM PREPARO EM BETONEIRA. AF_05/2020	M3	2,02	COMP. 50,52M * 0,20M DE LARGURA * 0,20M DE ALTURA = 2,02m3
2.2.9.	CHAPISCO APLICADO EM ALVENARIA (SEM PRESENCIA DE VÃOS) E ESTRUTURAS DE CONCRETO DE FACHADA, COM COLHER DE PEDREIRO, ARGAMASSA TRAÇO 1:3 COM PREPARO EM BETONEIRA 400L. AF_10/2022	M2	30,31	COMP. 50,52M * (0,20M DE LARGURA + 0,20M DE ALTURA * 2 FACE) = 30,31M²
2.2.10.	CONCRETAGEM DE BLOCO DE COROAMENTO OU VIGA BALDRAME, FCK 30 MPa, COM USO DE BOMBA - LANÇAMENTO, ADENSAMENTO E ACABAMENTO. AF_01/2024	M3	7,60	PROJETO FOLHA 3/4 TOTAL 12,51M3
2.2.11.	IMPERMEABILIZAÇÃO DE SUPERFÍCIE COM EMULSÃO ASFÁLTICA, 2 DEMÃOS. AF_09/2023	M2	30,31	COMP. 50,52M * (0,20M DE LARGURA + 0,20M DE ALTURA * 2 FACE) = 30,31M²
2.2.12.	IMPERMEABILIZAÇÃO DE SUPERFÍCIE COM ARGAMASSA DE CIMENTO E AREIA, COM ADITIVO IMPERMEABILIZANTE, E = 1,5CM. AF_09/2023	M2	30,31	COMP. 50,52M * (0,20M DE LARGURA + 0,20M DE ALTURA * 2 FACE) = 30,31M²
2.2.13.	EXECUÇÃO E COMPACTAÇÃO DE CORPO DE ATERRO DE ATERRO (95% DE ENERGIA DO PROCTOR NORMAL) COM SOLO PREDOMINANTEMENTE ARGILOSO, EM CAMADAS COM ESPESURA DE 20 CM - EXCLUSIVELY ESCAVAÇÃO, CARGA E TRANSPORTE E SOLO. AF_09/2024	M3	37,88	=ÁREA DE AMPLIAÇÃO 94,69M²*0,4 M ALT = 37,88M3
2.3.	ARRANQUE ESTRUTURAL			
2.3.1.	ARMAÇÃO DE PILAR OU VIGA DE ESTRUTURA CONVENCIONAL DE CONCRETO ARMADO UTILIZANDO AÇO CA-50 DE 12,5 MM - MONTAGEM. AF_06/2022	KG	130,01	PROJETO FOLHA 2/3 TOTAL 130,01 kg
3.	ALVENARIA DE ELEVAÇÃO			
3.1.	ALVENARIA E ESTRUTURA			
3.1.1.	ALVENARIA DE VEDAÇÃO DE BLOCOS CERÂMICOS FURADOS NA VERTICAL DE 19X19X39 CM (ESPESURA 19 CM) E ARGAMASSA DE ASSENTAMENTO COM PREPARO EM BETONEIRA. AF_12/2021	M2	140,40	(46,8) * 3M H = 140,4M²
3.1.2.	CINTA DE AMARRAÇÃO DE ALVENARIA MOLDADA IN LOCO COM UTILIZAÇÃO DE BLOCOS CANALETA, ESPESURA DE "20" CM. AF_03/2024	M	140,40	(46,8) * 3' und = 140,4M
3.1.3.	ARMAÇÃO DE PILAR OU VIGA DE ESTRUTURA CONVENCIONAL DE CONCRETO ARMADO UTILIZANDO AÇO CA-50 DE 12,5 MM - MONTAGEM. AF_06/2022	KG	528,74	PROJETO FOLHA 2/3, CA50-46,79 kg + CA60-111,95kg = 424,39kg
3.1.4.	ACO CA-50, 12,5 MM OU 16,0 MM, VERGALHAO	KG	416,79	PROJETO FOLHA 2/3, TOTAL 416,79 kg
3.1.5.	ACO CA-60, 4,2 MM, OU 5,0 MM, OU 6,0 MM, OU 7,0 MM, VERGALHAO	KG	111,95	PROJETO FOLHA 2/3, TOTAL 111,95kg
3.1.6.	CONCRETO FCK = 30MPa, TRAÇO 1:2:1,2:5 (EM MASSA SECA DE CIMENTO/ AREIA MÉDIA/ BRITA 1) - PREPARO MECÂNICO COM BETONEIRA 600 L. AF_06/2022	M3	3,96	PROJETO FOLHA 2/3, TOTAL 3,96 m3
3.1.7.	FABRICAÇÃO DE FÓRMA PARA PILARES E ESTRUTURAS SIMILARES, EM MADEIRA SERRADA, E=25 MM. AF_09/2020	M2	59,40	PROJETO FOLHA 2/3, TOTAL 59,40m2
3.1.8.	IMPERMEABILIZAÇÃO DE SUPERFÍCIE COM ARGAMASSA POLIMÉRICA / MEMBRANA ACRILICA, 3 DEMÃOS. AF_09/2023	M2	82,05	comp. 82,05m * 1,00m alt. = 82,05m2
3.1.9.	ARGAMASSA TRAÇO 1:3 (EM VOLUME DE CIMENTO E AREIA) MÉDIA (UMIDA) COM ADIÇÃO DE IMPERMEABILIZANTE, PREPARO MECÂNICO COM BETONEIRA 600 L. AF_08/2019	M3	1,64	comp. 82,05m * 1,00m alt. * 0,02cm = 1,64m3
4.	VIGA DE RESPALDO DE LAJE E TRAVAMENTO DE PILAR			
4.1.	VIGAMENTOS			
4.1.1.	ARMAÇÃO DE PILAR OU VIGA DE ESTRUTURA CONVENCIONAL DE CONCRETO ARMADO UTILIZANDO AÇO CA-50 DE 12,5 MM - MONTAGEM. AF_06/2022	KG	346,61	PROJETO FOLHA 2/3, CA50-193,64 kg + CA60-152,97kg = 346,61kg
4.1.2.	ACO CA-50, 12,5 MM OU 16,0 MM, VERGALHAO	KG	167,08	PROJETO FOLHA 2/3, 167,08KG
4.1.3.	ACO CA-60, 4,2 MM, OU 5,0 MM, OU 6,0 MM, OU 7,0 MM, VERGALHAO	KG	152,97	PROJETO FOLHA 2/3, 152,97KG
4.1.4.	ACO CA-50, 10,0 MM, VERGALHAO	KG	26,56	PROJETO FOLHA 2/3, 26,56KG
4.1.5.	CONCRETAGEM DE BLOCO DE COROAMENTO OU VIGA BALDRAME, FCK 30 MPa, COM USO DE BOMBA - LANÇAMENTO, ADENSAMENTO E ACABAMENTO. AF_01/2024	M3	5,87	PROJETO FOLHA 2/3, 5,87m3
4.1.6.	FABRICAÇÃO DE FÓRMA PARA VIGAS, EM CHAPA DE MADEIRA COMPENSADA PLASTIFICADA, E = 18 MM. AF_09/2020	M2	76,67	PROJETO FOLHA 2/3, 76,67m2
5.	FÓRMO			
5.1.	LAJE, INCLUSO TELA Q82, CONCRETO USINADO 25MPa, BOMBEAMENTO, CIMBRAMENTO E MÃO DE OBRA			
5.1.1.	LAJE PRÉ-MOLDADA UNIDIRECIONAL, BIPOIADA, PARA PISO, ENCHIMENTO EM CERÂMICA, VIGOTA CONVENCIONAL, ALTURA TOTAL DA LAJE "LT" = 12 CM (ENCHIMENTO+CAPA) = (8+4). AF_08/2025	M2	112,42	(10,76M+1,2M BEIRAL) * (8,8M+0,6M BEIRAL) = 112,42m2
6.	REVESTIMENTO ARGAMASSADO			
6.1.	CHAPISCO, EMBOÇO E REBOCO			
6.1.1.	CHAPISCO APLICADO NO TETO OU EM ALVENARIA E ESTRUTURA, COM ROLD PARA TEXTURA ACRILICA, ARGAMASSA TRAÇO 1:4 E EMULSÃO POLIMÉRICA (ADESIVO) COM PREPARO EM BETONEIRA 400L. AF_10/2022	M2	351,96	TETO 112,42 m2 + ((50,52M * 3,00M Alt. - vão de porta e janela 18,05m2) * 2 face) - 9,16m * 3m alt face encostada prédio existente = 351,96 M²
6.1.2.	MASSA ÚNICA, EM ARGAMASSA TRAÇO 1:2:8, PREPARO MECÂNICO, APLICADA MANUALMENTE EM TETO, E = 17,5MM, COM TALISCAS. AF_03/2024	M2	112,42	TETO 112,42 m2
6.1.3.	MASSA ÚNICA, EM ARGAMASSA TRAÇO 1:2:8, PREPARO MECÂNICO, APLICADA MANUALMENTE EM PAREDES INTERNAS DE AMBIENTES COM ÁREA MAIOR QUE 10M², E = 17,5MM, COM TALISCAS. AF_03/2024	M2	239,54	(Comp. 50,52M * 3,00M Alt. - vão de porta e janela 18,05m2) * 2 face - 9,16m * 3m alt face encostada prédio existente = 239,54 M2
7.	COBERTURA E ÁGUAS PLUVIAIS INTERNA			
7.1.	COBERTURA			
7.1.1.	TELHAMENTO COM TELHA CERÂMICA DE ENCAIXE, TIPO ROMANA, COM MAIS DE 2 ÁGUAS, INCLUSO TRANSPORTE VERTICAL. AF_07/2019	M2	112,33	ÁREA DE TELHADO NO PROJETO
7.1.2.	TRAMA DE MADEIRA COMPOSTA POR RIPAS, CAIBROS E TERÇAS PARA TELHADOS DE MAIS QUE 2 ÁGUAS PARA TELHA DE ENCAIXE DE CERÂMICA OU DE CONCRETO, INCLUSO TRANSPORTE VERTICAL. AF_07/2019	M2	112,33	ÁREA DE TELHADO NO PROJETO
7.1.3.	CUMEEIRA E ESPIGÃO PARA TELHA CERÂMICA EMBOÇADA COM ARGAMASSA TRAÇO 1:2:9 (CIMENTO, CAL E AREIA), PARA TELHADOS COM MAIS DE 2 ÁGUAS, INCLUSO TRANSPORTE VERTICAL. AF_07/2019	M	30,40	EXTENÇÃO TELHADO NO PROJETO
7.2.	PINGADERIA			
7.2.1.	Calha, rufo, afins em chapa galvanizada nº 26 - corte 0,33 m	M	24,95	11,95M + 13,00M = 24,95
7.3.	CONDUTOR			
7.3.1.	TUBO PVC, SÉRIE R, ÁGUA PLUVIAL, DN 150 MM, FORNECIDO E INSTALADO EM RAMAL DE ENCAMINHAMENTO. AF_06/2022	M	6,00	2 PONTO DE APROXIMADAMENTE 3 METROS CADA

APELIDO DO EMPREENDIMENTO AMPLIAÇÃO SALA DE FISIOTERAPIA E COBERTURA PARA AMBULÂNCIA - UBS	Nº TransfereGOV 0	Nº OPERAÇÃO 13815.5970001/04.006 SISMOB
--	-----------------------------	---

Item	Descrição	Unidade	Quantidade	Memória de Cálculo
7.3.2.	CURVA LONGA PVC, PB, JE, 90 GRAUS, DN 150 MM, PARA REDE COLETORA ESGOTO	UN	4,00	2 PONTO X 2 UND POR PONTO
7.3.3.	TELHADISTA COM ENCARGOS COMPLEMENTARES	H	8,00	TEMPO PARA INSTALAÇÃO DAS DUAS CALHAS
7.3.4.	SERVENTE COM ENCARGOS COMPLEMENTARES	H	8,00	TEMPO PARA INSTALAÇÃO DAS DUAS CALHAS
8.	PISO DE CONCRETO			
8.1.	PISO/LASTO DE CONCRETO INTERNO			
8.1.1.	EXECUÇÃO DE PISO INDUSTRIAL DE CONCRETO ARMADO, FCK = 20 MPa, ESPESURA DE 12,0 CM. AF_04/2022	M2	94,68	Área de Construção
9.	REVESTIMENTO CERÂMICO			
9.1.	PISO INTERNO REVESTIMENTO BANHEIRO			
9.1.1.	REVESTIMENTO CERÂMICO PARA PISO COM PLACAS TIPO PORCELANATO DE DIMENSÕES 60X60 CM APLICADA EM AMBIENTES DE ÁREA MAIOR QUE 10 M². AF_02/2023. PE	M2	94,68	125,64m2 área do piso existente e nova
9.1.2.	REVESTIMENTO CERÂMICO PARA PAREDES INTERNAS COM PLACAS TIPO ESMALTADA DE DIMENSÕES 60X60 CM APLICADAS NA ALTURA INTEIRA DAS PAREDES. AF_02/2023. PE	M2	30,06	(3,30m + 1,80m) * 2 face * 3m altura = 30,60m2
10.	ESQUADRIAS DE MADEIRA, METÁLICA E VIDRO			
10.1.	ESQUADRIA DE VIDRO			
10.1.1.	PORTA DE CORRER DE ALUMÍNIO, COM DUAS FOLHAS PARA VIDRO, INCLUSO VIDRO LISO INCOLOR, FECHADURA E PUXADOR, SEM ALIZAR. AF_12/2019	M2	7,56	1,80M LARGURA * 2,10M ALT. + 1,80M LARGURA * 2,10M ALT. = 7,56M²
10.1.2.	Caixilho em alumínio maxim-ar, sob medida	M2	13,50	6 und x 2m + 1 und x 1,5m = 13,50m2
10.1.3.	Fechadura eletromagnética para capacidade de atração de 150 kof	UN	2,00	2 UND
10.1.4.	KIT DE PORTA DE MADEIRA PARA PINTURA, SEMI-OCIA (LEVE OU MÉDIA), PADRÃO MÉDIO, 90X210CM, ESPESURA DE 3,5CM, ITENS INCLUSOS: DOBRADIÇAS, MONTAGEM E INSTALAÇÃO DO BATENTE, FECHADURA COM EXECUÇÃO DO FURO - FORNECIMENTO E INSTALAÇÃO. AF_12/2019	UN	1,00	1 und
11.	SISTEMA AR-CONDICIONADO			
11.1.	AR-CONDICIONADO			
11.1.1.	TUBO, PVC, SOLDÁVEL, DE 32MM, INSTALADO EM DRENO DE AR CONDICIONADO - FORNECIMENTO E INSTALAÇÃO. AF_08/2022	M	8,00	2 UND X 4,00M = 8,00M
11.1.2.	TUBO EM COBRE FLEXÍVEL, DN 1/2", COM ISOLAMENTO, INSTALADO EM RAMAL DE ALIMENTAÇÃO DE AR-CONDICIONADO - FORNECIMENTO E INSTALAÇÃO. AF_07/2025	M	6,00	2 UND X 3,00M = 6,00M
11.1.3.	TUBO EM COBRE FLEXÍVEL, DN 1/4", COM ISOLAMENTO, INSTALADO EM RAMAL DE ALIMENTAÇÃO DE AR-CONDICIONADO - FORNECIMENTO E INSTALAÇÃO. AF_07/2025	M	6,00	2 UND X 3,00M = 6,00M
11.1.4.	Caixa de passagem para condicionamento de ar tipo Split, com saída de dreno único na vertical - 39 x 22 x 6 cm	UN	2,00	2 UND SALA DE RECEP. TOTAL = 2 UND
12.	HIDRAULICA E APARELHOS SANITÁRIOS			
12.1.	HIDRAULICA			
12.1.1.	TUBO PVC, SERIE NORMAL, ESGOTO PREDIAL, DN 50 MM, FORNECIDO E INSTALADO EM RAMAL DE DESCARGA OU RAMAL DE ESGOTO SANITÁRIO. AF_08/2022	M	6,00	6 m
12.1.2.	LUVA SIMPLES, PVC, SERIE NORMAL, ESGOTO PREDIAL, DN 50 MM, JUNTA ELÁSTICA, FORNECIDO E INSTALADO EM RAMAL DE DESCARGA OU RAMAL DE ESGOTO SANITÁRIO. AF_08/2022	UN	2,00	2 un
12.1.3.	CURVA CURTA 90 GRAUS, PVC, SERIE NORMAL, ESGOTO PREDIAL, DN 50 MM, JUNTA ELÁSTICA, FORNECIDO E INSTALADO EM RAMAL DE DESCARGA OU RAMAL DE ESGOTO SANITÁRIO. AF_08/2022	UN	3,00	3 un
12.1.4.	TUBO PVC, SERIE NORMAL, ESGOTO PREDIAL, DN 75 MM, FORNECIDO E INSTALADO EM PRUMADA DE ESGOTO SANITÁRIO OU VENTILAÇÃO. AF_08/2022	M	6,00	6 m
12.1.5.	LUVA SIMPLES, PVC, SERIE NORMAL, ESGOTO PREDIAL, DN 75 MM, JUNTA ELÁSTICA, FORNECIDO E INSTALADO EM PRUMADA DE ESGOTO SANITÁRIO OU VENTILAÇÃO. AF_08/2022	UN	2,00	2 un
12.1.6.	JUNÇÃO DE REDUÇÃO INVERTIDA, PVC, SERIE NORMAL, ESGOTO PREDIAL, DN 75 X 50 MM, JUNTA ELÁSTICA, FORNECIDO E INSTALADO EM RAMAL DE DESCARGA OU RAMAL DE ESGOTO SANITÁRIO. AF_08/2022	UN	1,00	1 un
12.1.7.	CURVA CURTA 90 GRAUS, PVC, SERIE NORMAL, ESGOTO PREDIAL, DN 75 MM, JUNTA ELÁSTICA, FORNECIDO E INSTALADO EM PRUMADA DE ESGOTO SANITÁRIO OU VENTILAÇÃO. AF_08/2022	UN	3,00	3 un
12.1.8.	TUBO PVC, SERIE NORMAL, ESGOTO PREDIAL, DN 100 MM, FORNECIDO E INSTALADO EM RAMAL DE DESCARGA OU RAMAL DE ESGOTO SANITÁRIO. AF_08/2022	M	24,00	24 m
12.1.9.	LUVA SIMPLES, PVC, SERIE NORMAL, ESGOTO PREDIAL, DN 100 MM, JUNTA ELÁSTICA, FORNECIDO E INSTALADO EM RAMAL DE DESCARGA OU RAMAL DE ESGOTO SANITÁRIO. AF_08/2022	UN	3,00	3 un
12.1.10.	TE, PVC, SERIE NORMAL, ESGOTO PREDIAL, DN 100 X 75 MM, JUNTA ELÁSTICA, FORNECIDO E INSTALADO EM RAMAL DE DESCARGA OU RAMAL DE ESGOTO SANITÁRIO. AF_08/2022	UN	1,00	1 un
12.1.11.	RALO SIFONADO, PVC, DN 100 X 40 MM, JUNTA SOLDÁVEL, FORNECIDO E INSTALADO EM RAMAL DE DESCARGA OU EM RAMAL DE ESGOTO SANITÁRIO. AF_08/2022	UN	1,00	1 un
12.2.	HIDRAULICA POTÁVEL			
12.2.1.	TUBO, PVC, SOLDÁVEL, DE 25MM, INSTALADO EM RAMAL DE DISTRIBUIÇÃO DE ÁGUA - FORNECIMENTO E INSTALAÇÃO. AF_06/2022	M	28,00	28 m
12.2.2.	REGISTRO DE GAVETA BRUTO, LATÃO, ROSCÁVEL, 1 1/2", COM ACABAMENTO E CANOPLA CROMADOS - FORNECIMENTO E INSTALAÇÃO. AF_08/2021	UN	1,00	1 und
12.2.3.	LUVA, PVC, SOLDÁVEL, DN 25MM, INSTALADO EM RAMAL DE DISTRIBUIÇÃO DE ÁGUA - FORNECIMENTO E INSTALAÇÃO. AF_06/2022	UN	3,00	3 und
12.2.4.	CURVA 90 GRAUS, PVC, SOLDÁVEL, DN 25MM, INSTALADO EM RAMAL DE DISTRIBUIÇÃO DE ÁGUA - FORNECIMENTO E INSTALAÇÃO. AF_06/2022	UN	10,00	10 und
12.3.	APARELHO SANITÁRIO			
12.3.1.	VASO SANITÁRIO SIFONADO CONVENCIONAL PARA PCD SEM FURO FRONTAL COM LOUÇA BRANCA SEM ASSENTO - FORNECIMENTO E INSTALAÇÃO. AF_01/2020	UN	1,00	1 und
12.3.2.	ASSENTO SANITÁRIO CONVENCIONAL - FORNECIMENTO E INSTALAÇÃO. AF_01/2020	UN	1,00	1 und
12.3.3.	LAVATÓRIO LOUÇA BRANCA SUSPENSO, 29,5 X 39CM OU EQUIVALENTE, PADRÃO POPULAR - FORNECIMENTO E INSTALAÇÃO. AF_01/2020	UN	1,00	1 und
12.3.4.	SIFÃO DO TIPO GARRAFA EM METAL CROMADO 1 X 1 1/2" - FORNECIMENTO E INSTALAÇÃO. AF_01/2020	UN	1,00	1 und
12.3.5.	ENGATE FLEXÍVEL EM INOX, 1/2 X 40CM - FORNECIMENTO E INSTALAÇÃO. AF_01/2020	UN	1,00	1 und
12.3.6.	SABONETEIRA PLÁSTICA TIPO DISPENSER PARA SABONETE LÍQUIDO COM RESERVATÓRIO 800 A 1500 ML, INCLUSO FIXAÇÃO. AF_01/2020	UN	1,00	1 und
12.3.7.	PORTA TOALHÁ BANHO EM METAL CROMADO, TIPO BARRA, INCLUSO FIXAÇÃO. AF_01/2020	UN	1,00	1 und
12.3.8.	PAPELEIRA DE PAREDE EM METAL CROMADO SEM TAMP, INCLUSO FIXAÇÃO. AF_01/2020	UN	1,00	1 und
12.3.9.	TORNEIRA CROMADA DE MESA PARA LAVATÓRIO, TIPO MONOCOMANDO. AF_01/2020	UN	1,00	1 und
13.	INFRAESTRUTURA ELETRICA, COMUNICAÇÃO E SPDA			
13.1.	INFRAESTRUTURA ELETRICA			
13.1.1.	ELETRODUTO FLEXÍVEL CORRUGADO REFORÇADO, PVC, DN 32 MM (1"), PARA CIRCUITOS TERMINAIS, INSTALADO EM LAJE - FORNECIMENTO E INSTALAÇÃO. AF_03/2023	M	15,00	15,00M
13.1.2.	ELETRODUTO FLEXÍVEL CORRUGADO REFORÇADO, PVC, DN 32 MM (1"), PARA CIRCUITOS TERMINAIS, INSTALADO EM PAREDE - FORNECIMENTO E INSTALAÇÃO. AF_03/2023	M	20,00	20,00
13.1.3.	CAIXA RETANGULAR 4" X 2" ALTA (2,00 M DO PISO), PVC, INSTALADA EM PAREDE - FORNECIMENTO E INSTALAÇÃO. AF_03/2023	UN	4,00	4UND
13.1.4.	CAIXA RETANGULAR 4" X 2" BAIXA (0,30 M DO PISO), PVC, INSTALADA EM PAREDE - FORNECIMENTO E INSTALAÇÃO. AF_03/2023	UN	10,00	10UND
13.1.5.	CAIXA OCTOGONAL 4" X 4", PVC, INSTALADA EM LAJE - FORNECIMENTO E INSTALAÇÃO. AF_03/2023	UN	11,00	11UND
13.1.6.	CAIXA RETANGULAR 4" X 2" MÉDIA (1,30 M DO PISO), PVC, INSTALADA EM PAREDE - FORNECIMENTO E INSTALAÇÃO. AF_03/2023	UN	6,00	6 UND
13.2.	INFRAESTRUTURA COMUNICAÇÃO			
13.2.1.	QUADRO DE DISTRIBUIÇÃO PARA TELEFONE N.4, 60X80X12CM EM CHAPA METÁLICA, DE EMBLITE, SEM ACESSÓRIOS, PADRÃO TELEBRAS - FORNECIMENTO E INSTALAÇÃO. AF_08/2025	UN	1,00	1 UND
13.2.2.	ELETRODUTO FLEXÍVEL CORRUGADO REFORÇADO, PVC, DN 32 MM (1"), PARA CIRCUITOS TERMINAIS, INSTALADO EM PAREDE - FORNECIMENTO E INSTALAÇÃO. AF_03/2023	M	12,00	12,00M
13.2.3.	CAIXA RETANGULAR 4" X 2" BAIXA (0,30 M DO PISO), PVC, INSTALADA EM PAREDE - FORNECIMENTO E INSTALAÇÃO. AF_03/2023	UN	4,00	4 UND
14.	PINTURA E GESSO			
14.1.	MOLDURA DE GESSO			
14.1.1.	ACABAMENTOS PARA FORRO (MOLDURA DE GESSO). AF_08/2023	M	49,90	49,90m Perímetro Interno onde tem laje e entrada
14.2.	MASSA CORRIDA INTERNA			
14.2.1.	FUNDO SELADOR ACRÍLICO, APLICAÇÃO MANUAL EM TETO, UMA DEMÃO. AF_04/2023	M2	112,42	112,42m2 área de laje nova
14.2.2.	FUNDO SELADOR ACRÍLICO, APLICAÇÃO MANUAL EM PAREDE, UMA DEMÃO. AF_04/2023	M2	108,06	36,02m * 3,00m = 108,06m2
14.2.3.	EMASSAMENTO COM MASSA LÁTEX, APLICAÇÃO EM TETO, DUAS DEMÃOS, LIXAMENTO MANUAL. AF_04/2023	M2	112,42	112,42m2 área de laje nova

APELIDO DO EMPREENDIMENTO AMPLIAÇÃO SALA DE FISIOTERAPIA E COBERTURA PARA AMBULANCIA - UBS	Nº TransfereGOV 0	Nº OPERAÇÃO 13815.5970001/24-006 SISMOB
--	-----------------------------	---

Item	Descrição	Unidade	Quantidade	Memória de Cálculo
0				
14.2.4.	EMASSAMENTO COM MASSA LÁTEX, APLICAÇÃO EM PAREDE, DUAS DEMÃOS, LIXAMENTO MANUAL. AF_04/2023	M2	108,06	36,02m * 3,00m = 108,06m2
14.3.	MASSA ACRILICA EXTERNA	-	-	-
14.3.1.	APLICAÇÃO MANUAL DE MASSA ACRILICA EM PAREDES EXTERNAS DE CASAS, DUAS DEMÃOS, AF_03/2024	M2	106,35	35,45m * 3,00m = 106,35m2
14.4.	PINTURA LÁTEX INTERNA	-	-	-
14.4.1.	PINTURA LÁTEX ACRILICA PREMIUM, APLICAÇÃO MANUAL EM TETO, DUAS DEMÃOS, AF_04/2023	M2	112,42	112,42m2 área de laje nova
14.4.2.	PINTURA LÁTEX ACRILICA PREMIUM, APLICAÇÃO MANUAL EM PAREDES, DUAS DEMÃOS, AF_04/2023	M2	108,06	36,02m * 3,00m = 108,06m2
14.5.	PINTURA LÁTEX ACRILICA EXTERNA	-	-	-
14.5.1.	PINTURA LÁTEX ACRILICA PREMIUM, APLICAÇÃO MANUAL EM PAREDES, DUAS DEMÃOS, AF_04/2023	M2	106,35	35,45m * 3,00m = 106,35m2
15.	ELETRICA E COMUNICACAO			
15.1.	ELETRICA	-	-	-
15.1.1.	INTERRUPTOR PARALELO (3 MODULOS), 10A/250V, INCLUINDO SUPORTE E PLACA - FORNECIMENTO E INSTALACAO, AF_03/2023	UN	2,00	2 und
15.1.2.	TOMADA BAIXA DE EMBUTIR (2 MODULOS), 2P+T 10 A, INCLUINDO SUPORTE E PLACA - FORNECIMENTO E INSTALACAO, AF_03/2023	UN	10,00	10 und
15.1.3.	TOMADA MEDIA DE EMBUTIR (2 MODULOS), 2P+T 10 A, INCLUINDO SUPORTE E PLACA - FORNECIMENTO E INSTALACAO, AF_03/2023	UN	2,00	2 und
15.1.4.	TOMADA MEDIA DE EMBUTIR (2 MODULOS), 2P+T 20 A, INCLUINDO SUPORTE E PLACA - FORNECIMENTO E INSTALACAO, AF_03/2023	UN	2,00	2 und
15.1.5.	TOMADA ALTA DE EMBUTIR (1 MODULO), 2P+T 10 A, INCLUINDO SUPORTE E PLACA - FORNECIMENTO E INSTALACAO, AF_03/2023	UN	4,00	4 und
15.1.6.	CABO DE COBRE FLEXIVEL ISOLADO, 2,5 MM², ANTI-CHAMA 0,6/1,0 KV, PARA CIRCUITOS TERMINAIS - FORNECIMENTO E INSTALACAO, AF_03/2023	M	445,50	81,00m * 5 cabos (F+F+R+T+N) = 405,00m + 10% de dobra = 445,50m
15.1.7.	TOMADA PARA TELEFONE RJ11 - FORNECIMENTO E INSTALACAO, AF_08/2025	UN	2,00	2 und
15.1.8.	TOMADA DE REDE RJ45 - FORNECIMENTO E INSTALACAO, AF_08/2025	UN	2,00	2 und
15.1.9.	CABO TELEFONICO CCA-50 6 PARES, SEM BLINDAGEM, INSTALADO EM DISTRIBUICAO DE EDIFICACAO RESIDENCIAL - FORNECIMENTO E INSTALACAO, AF_08/2025	M	30,00	30m
16.	LUMINARIA			
16.1.	LUMINARIA	-	-	-
16.1.1.	Bloco autônomo de iluminação de emergência LED, com autonomia mínima de 3 horas, fluxo luminoso de 2.000 até 3.000 lumens, equipado com 2 faróis	UN	2,00	2 und
16.2.	LUMINARIA ARANDELA TIPO MEIA LUA, DE SOBREPOR, COM 1 LAMPADA LED DE 6 W, SEM REATOR - FORNECIMENTO E INSTALACAO, AF_09/2024	UN	4,00	4 und
16.2.3.	Luminária LED quadrada de sobrepôr com difusor prismático translúcido, 4000 K, fluxo luminoso de 1363 a 1800 lm, potência de 15 W a 24 W	UN	7,00	7 und
16.	COMPLEMENTO			
16.1.	DIVERSOS	-	-	-
16.1.1.	SOLEIRA EM MÁRMORE, LARGURA 15 CM, ESPESURA 2,0 CM. AF_09/2020	M	2,20	PORTA DO BANHEIRO E PORTA DE ENTRADA
16.1.2.	PEITORIL LINEAR EM GRANITO OU MÁRMORE L = 15CM, ASSENTADO COM ARGAMASSA 1:6 COM ADITIVO, AF_11/2020	M	13,50	6 JANELA DE 2 METROS LINEARES E UMA JANELA DE 1,5M
16.1.3.	BANCADA/ BANCA/ BALCAO/ TAMPO EM MARMORE BRANCO COMUM, POLIDO, LISO, ACABAMENTO RETO, E= 3" CM (SEM FURROS)	M2	1,44	2,40 m x 0,60 m balcão de atendimento 1,44m2
16.1.4.	AR CONDICIONADO SPLIT INVERTER, H1N1ALL (PAREDE), 24000 BTU/H, CICLO FRIO - FORNECIMENTO E INSTALACAO, AF_11/2021, PE	UN	1,00	2 UND SALA ATENDIMENTO
16.1.5.	Limpeza final da obra	M2	94,69	12,18m * 19,45m = 236,90m²
17.	Amoliacao cobertura Ambulancia			
17.1.	Cobertura	-	-	-
17.1.1.	TELHAMENTO COM TELHA CERÂMICA DE ENCAIXE, TIPO ROMANA, COM MAIS DE 2 ÁGUAS, INCLUSO TRANSPORTE VERTICAL, AF_07/2019	M2	130,00	10M X 13M = 130M
17.1.2.	TRAMA DE MADEIRA COMPOSTA POR RIPAS, CAIBROS E TERÇAS PARA TELHADOS DE MAIS QUE 2 ÁGUAS PARA TELHA DE ENCAIXE DE CERÂMICA OU DE CONCRETO, INCLUSO TRANSPORTE VERTICAL, AF_07/2019	M2	130,00	10M X 13M = 130M
17.1.3.	CUMEEIRA E ESPIGÃO PARA TELHA CERÂMICA EMBOÇADA COM ARGAMASSA TRAÇO 1:2:9 (CIMENTO, CAL E AREIA), PARA TELHADOS COM MAIS DE 2 ÁGUAS, INCLUSO TRANSPORTE VERTICAL, AF_07/2019	M	10,00	10M
17.2.	Estrutura Madeira	-	-	-
17.2.1.	PILAR DE MADEIRA SERRADA, MAÇARANDUBA OU EQUIVALENTE DA REGIÃO, NÃO APARELHADO, FIXADO COM VERGALHÃO, SEÇÃO QUADRADA 20 X 20 CM, APOIO ARTICULADO, COMPRIMENTO DE 6 M. AF_03/2024	M	18,00	3 UND DE 6 METROS
17.2.2.	FABRICAÇÃO E INSTALAÇÃO DE TESOURA INTEIRA EM MADEIRA NÃO APARELHADA, VÃO DE 12 M, PARA TELHA CERÂMICA OU DE CONCRETO, INCLUSO CIMENTO, AF_07/2019	UN	3,00	3 UNIDADES - DUAS NAS EXTREMIDADES E UMA NO CENTRO
17.2.3.	VERNE MARITMO PREMIUM PARA MADEIRA, COM FILTRO SOLAR, BRILHANTE, USO INTERNO E EXTERNO	L	50,00	ESTIMATIVA

RAFARD/SP

Local

segunda-feira, 1 de dezembro de 2025

Responsável Técnico

 Nome: IVAN ALEX DA SILVA
 CREA/CAU: 5069925551

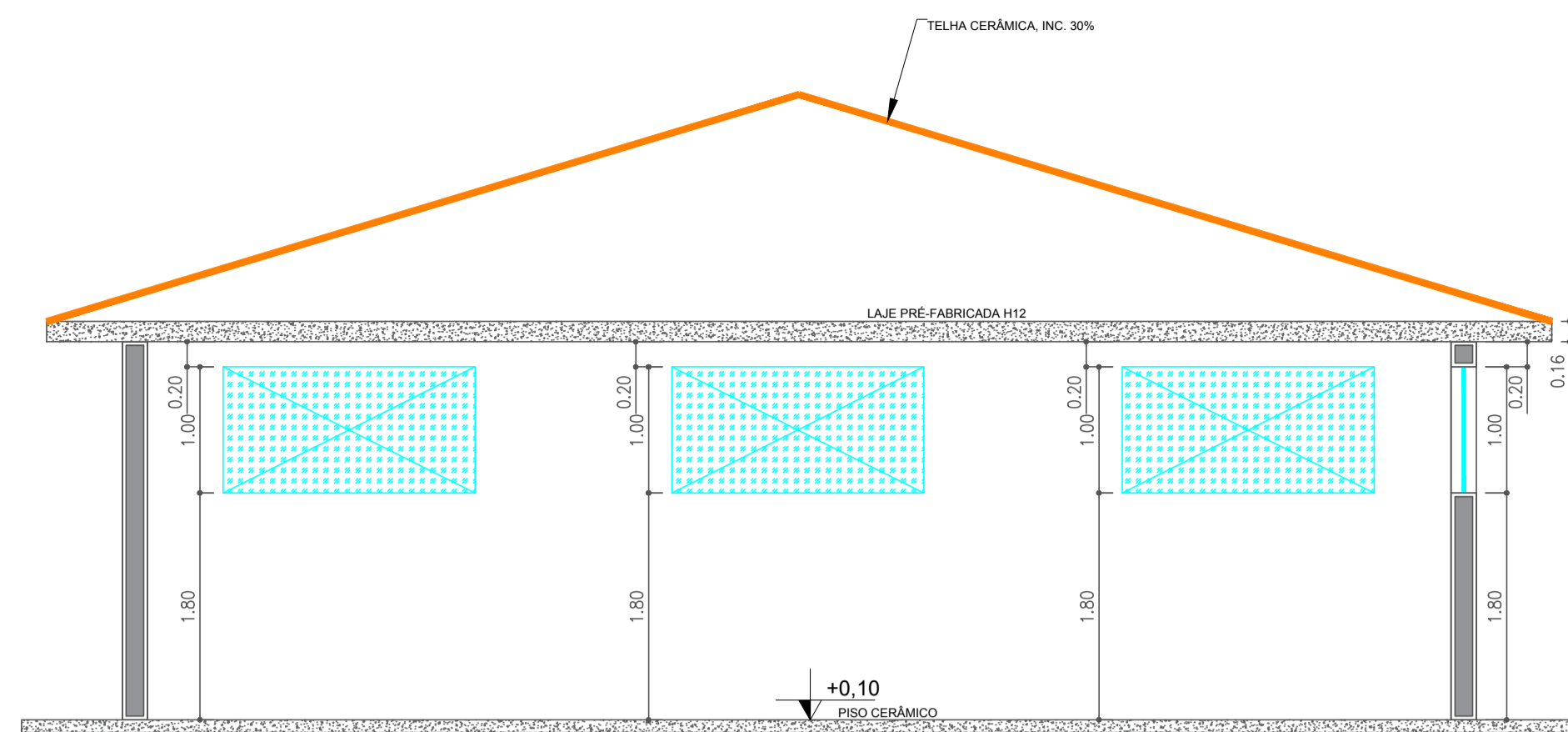

02 CORTE TRANSVERSAL AA
ESCALA 1:100

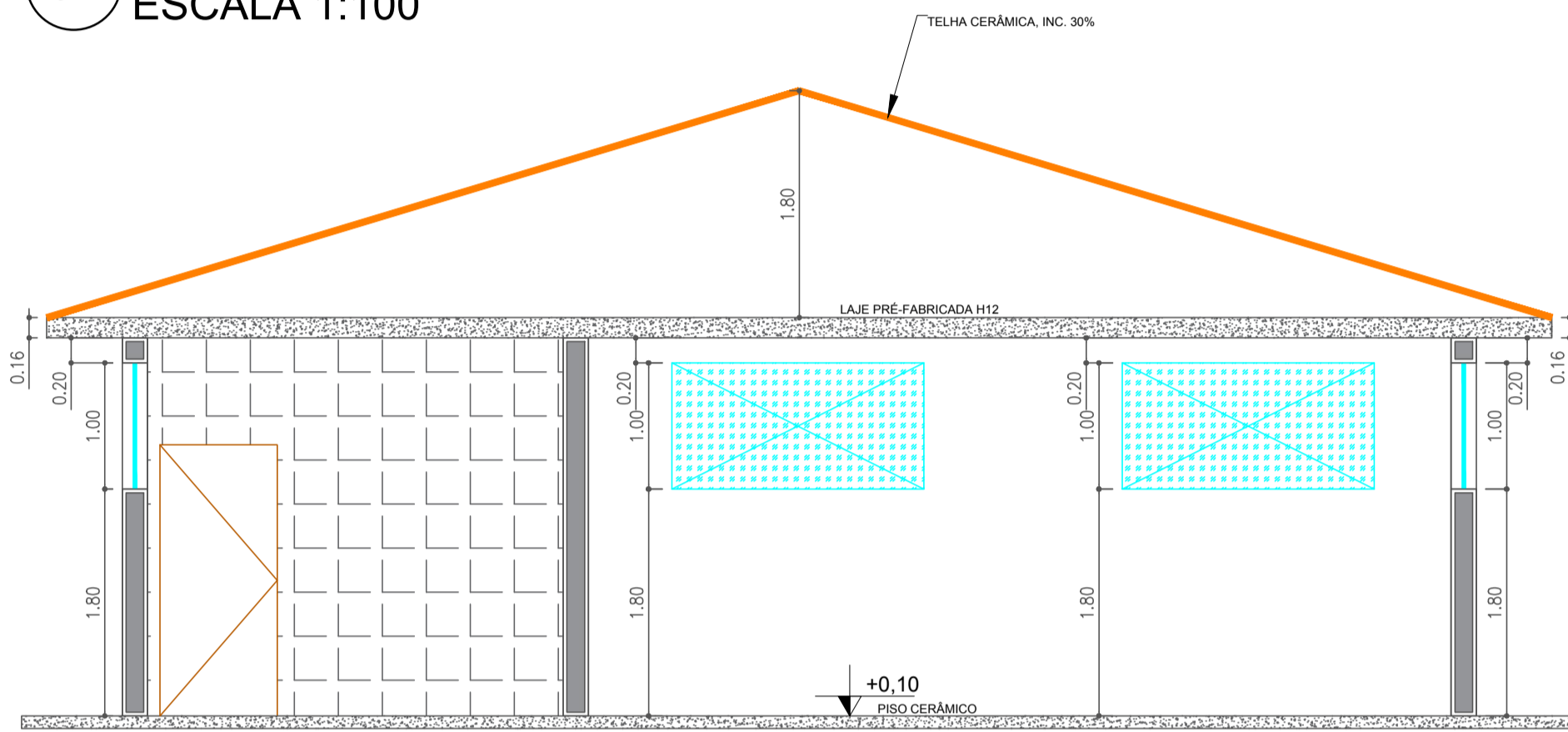

03 CORTE BB
ESCALA 1:100

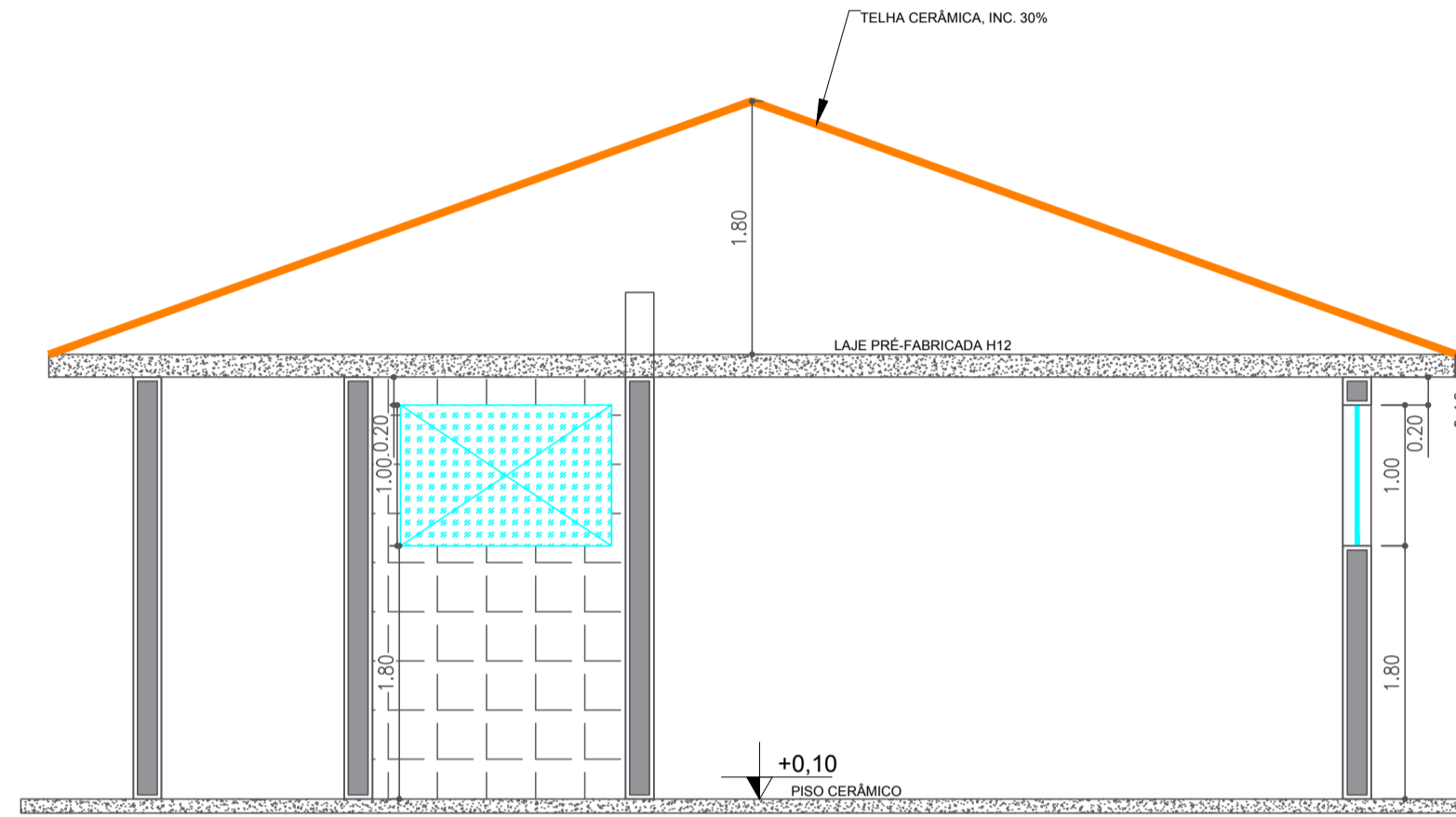
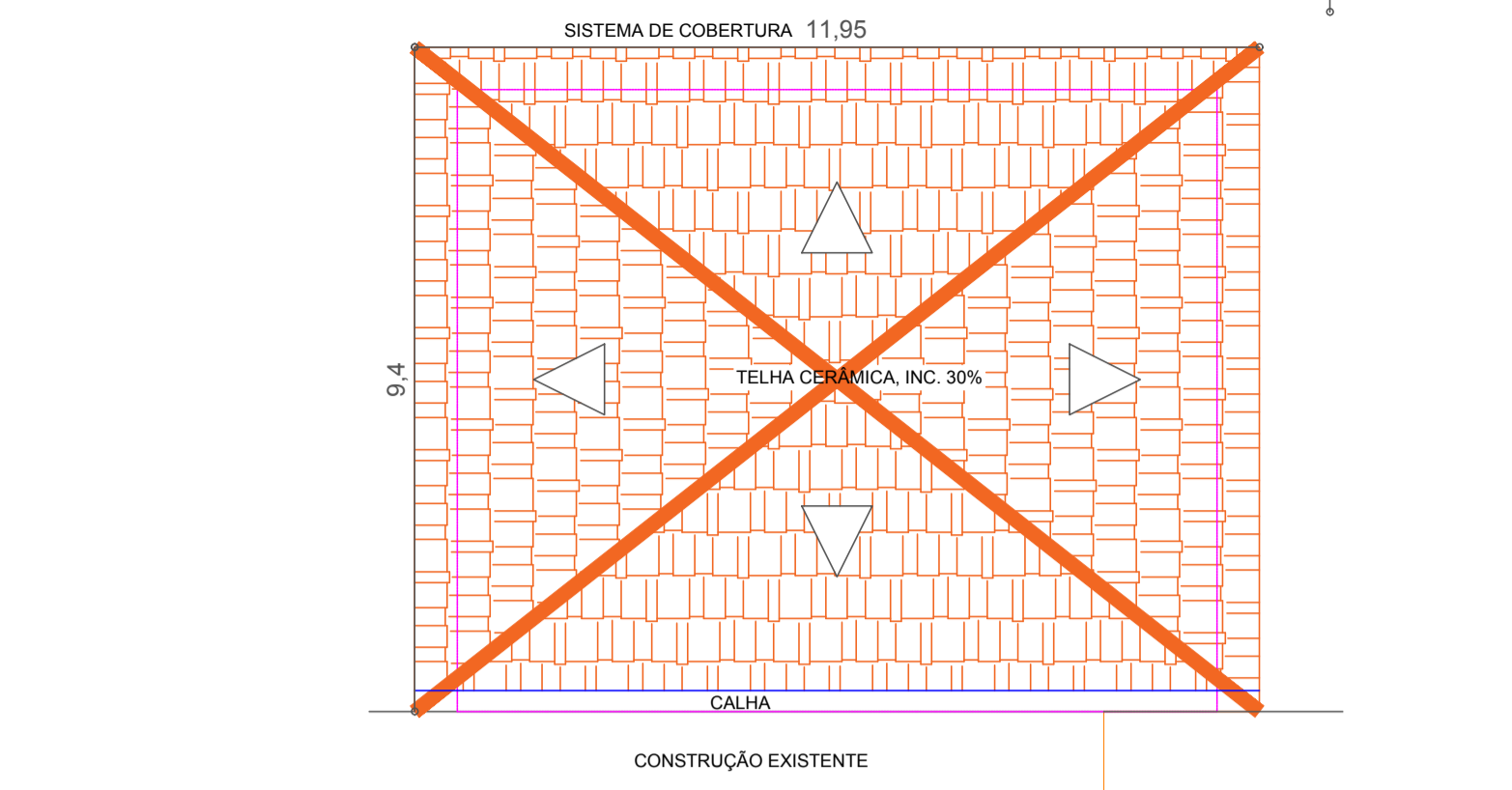

04 CORTE LONGITUDINAL CC
ESCALA 1:100

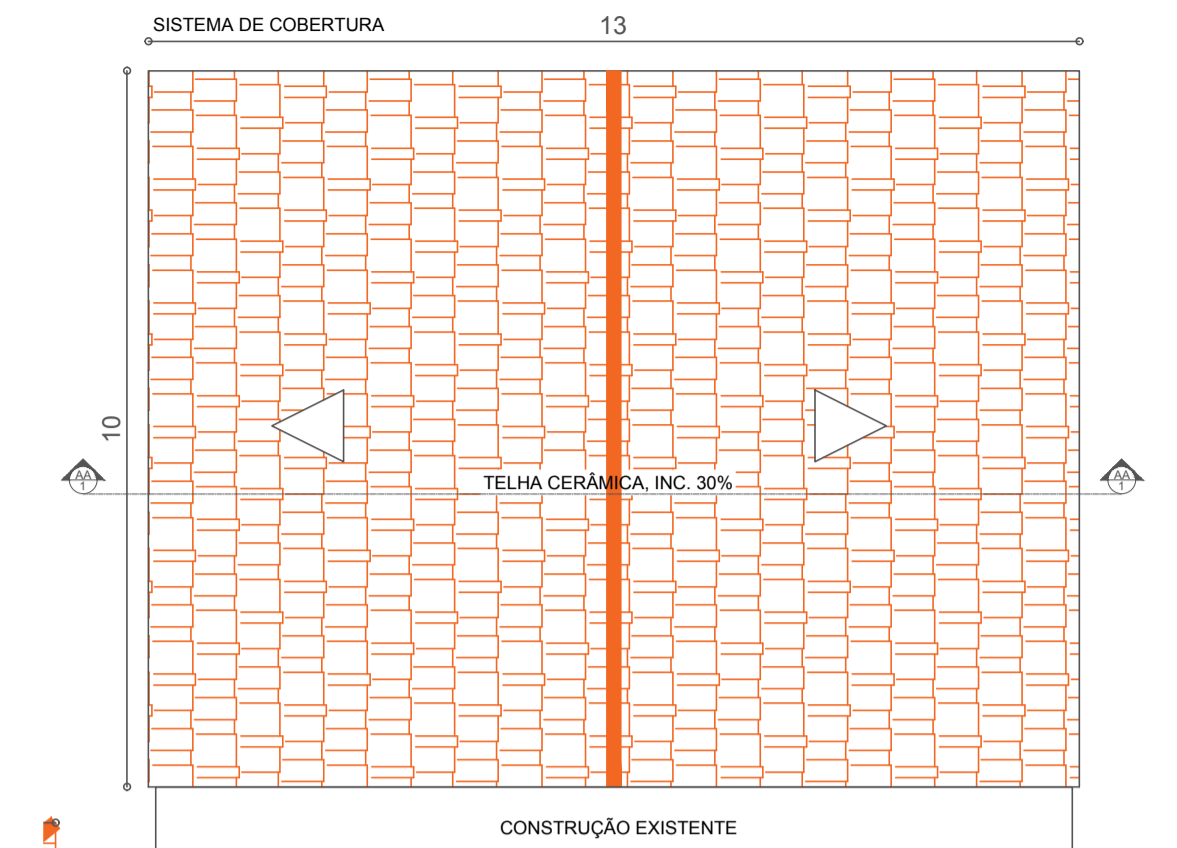

AMPLIAÇÃO COBERTURA AMBULÂNCIA

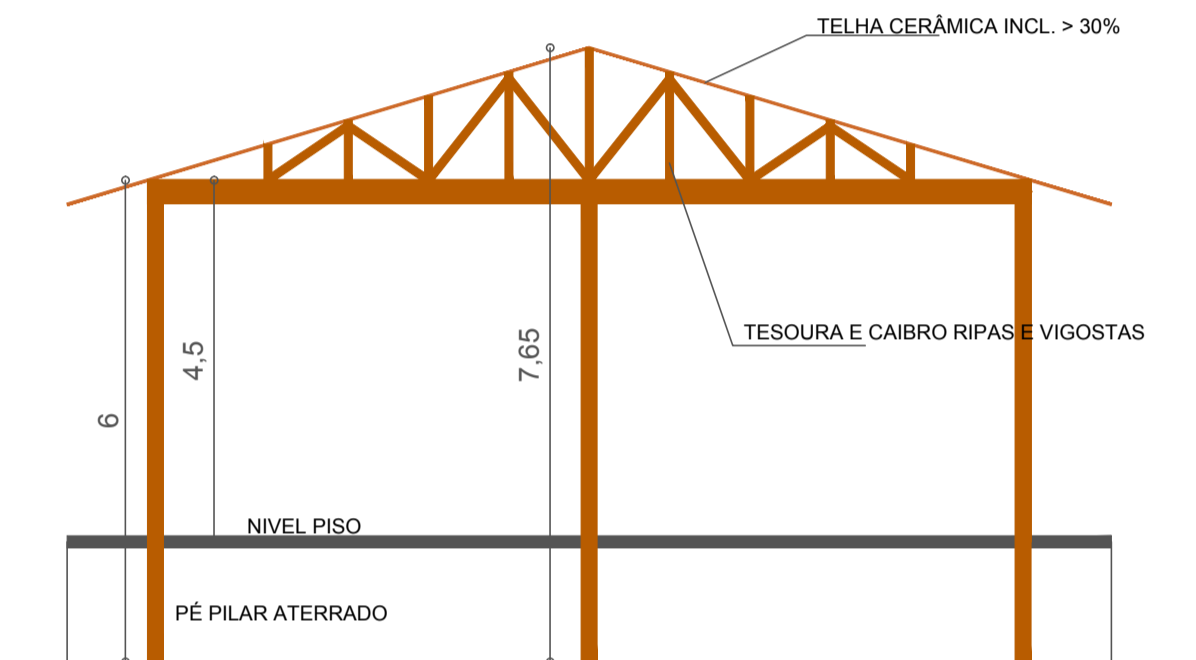

CORTE AA

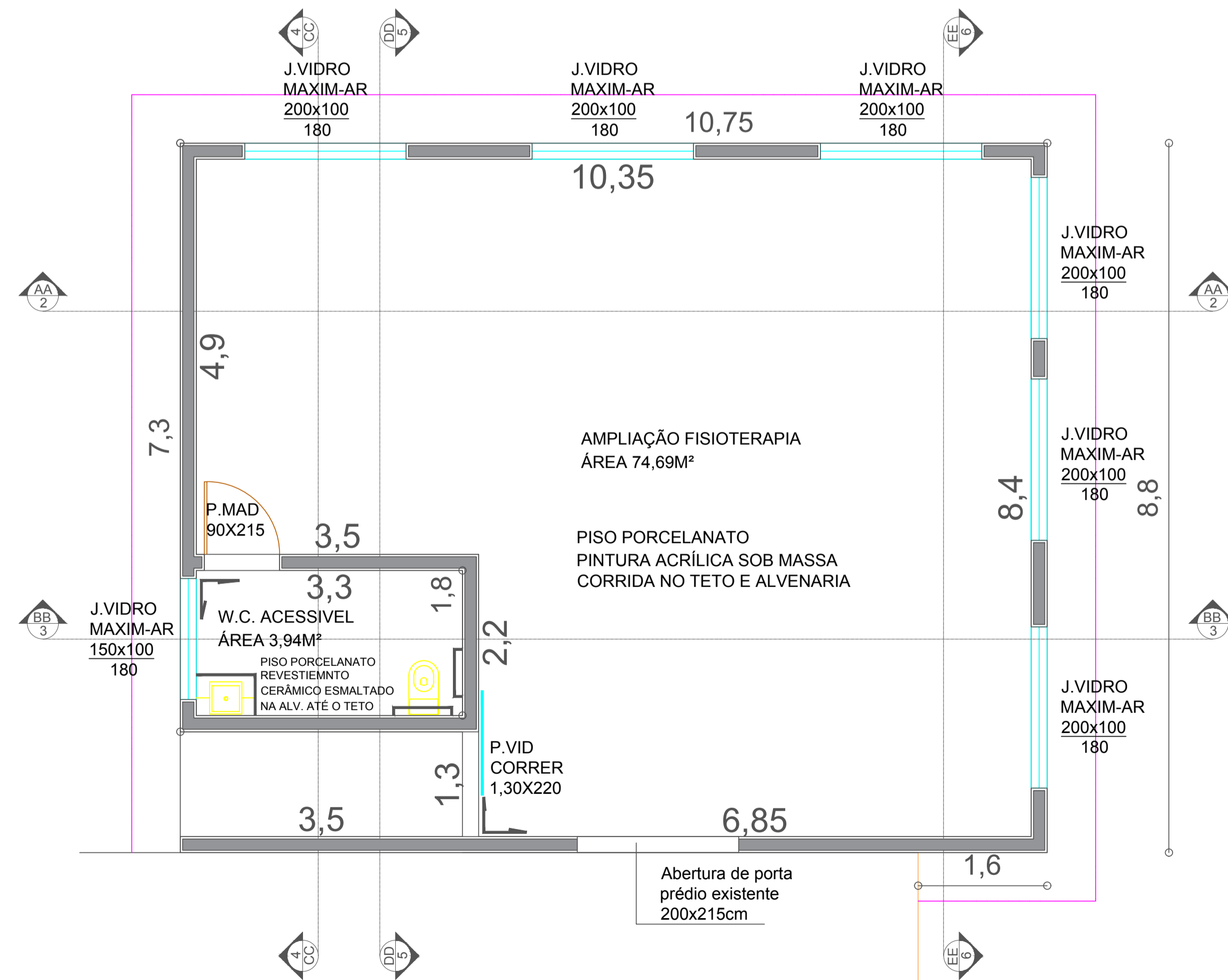

01 PLANTA DA AMPLIAÇÃO
ESCALA 1:100

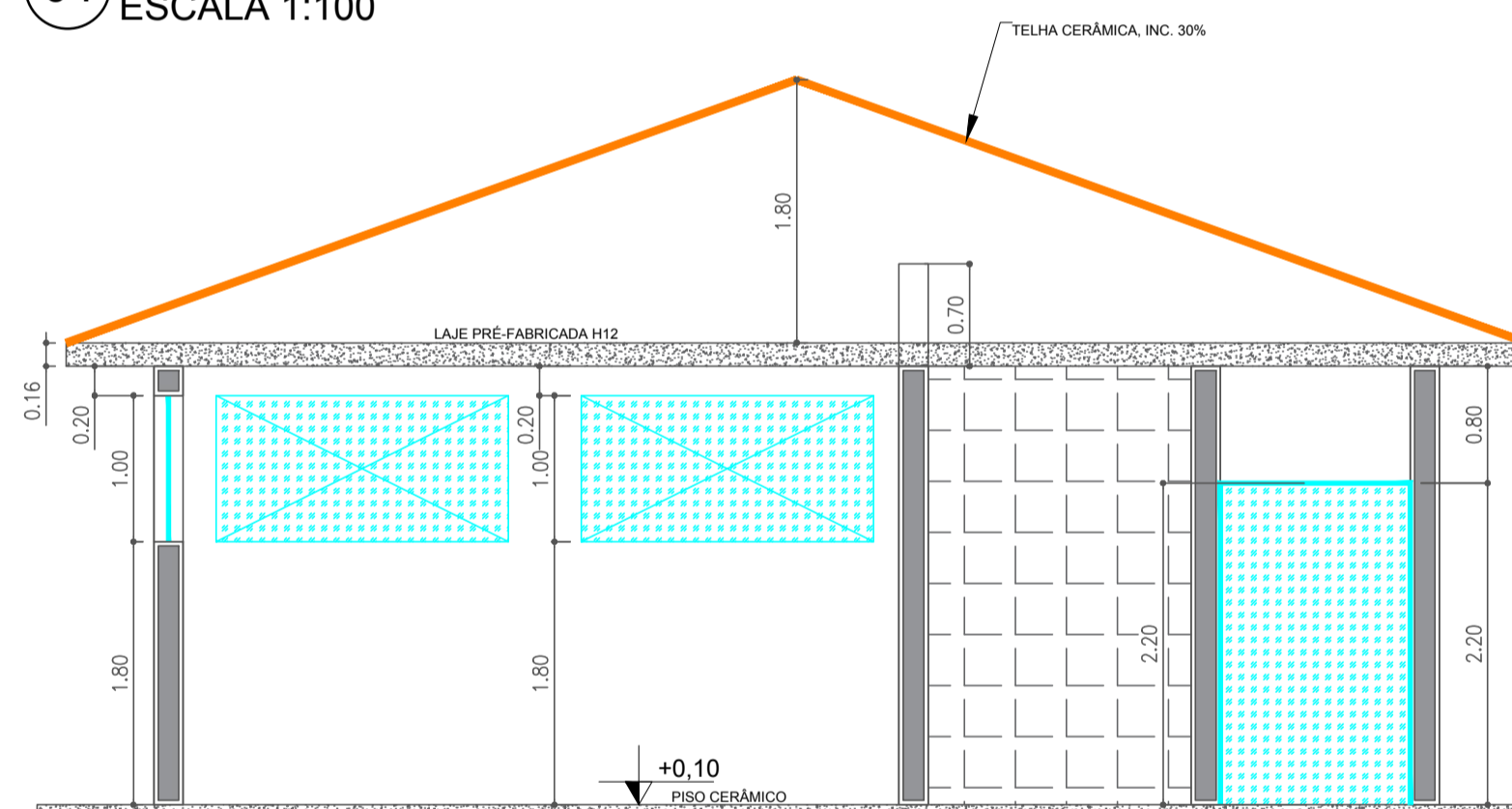

05 CORTE LONGITUDINAL DD
ESCALA 1:100

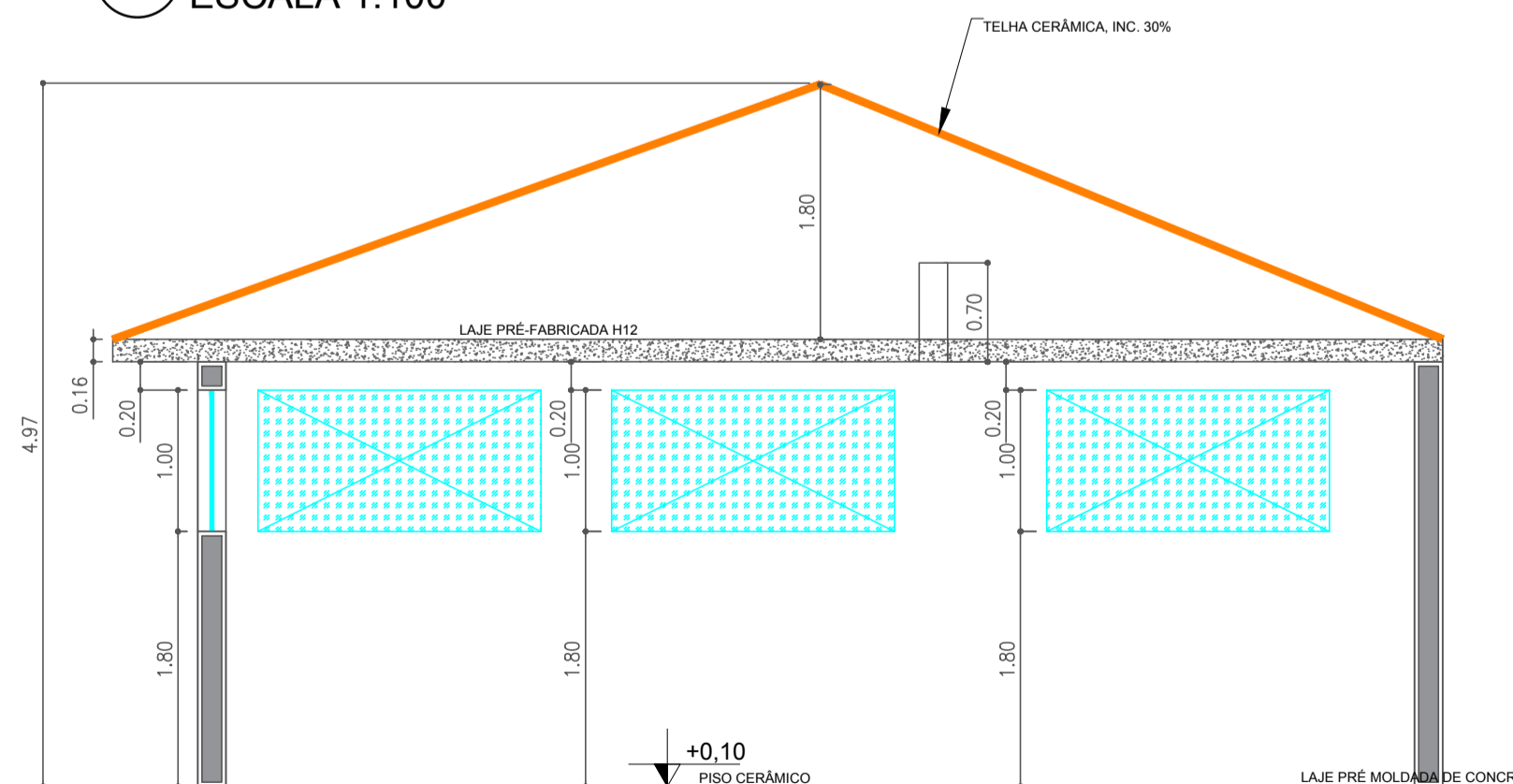

06 CORTE LONGITUDINAL DD
ESCALA 1:100

AMPLIAÇÃO FISIOTERAPIA E COBERTURA
AMBULÂNCIA UBS MUNICIPAL
BAIRRO CENTRO, AV. JOSÉ SOARES DE FARIA, CIDADE RAFARD-SP.

PREFEITURA MUNICIPAL DE RAFARD
PROPRIETÁRIO

ESCALA: INDICADA.

LOCAÇÃO DA OBRA Rafard, 01 de dezembro de 2025.



Assinatura Prefeito Municipal

Assinatura Resp. Técnico
Eng. Civil Ivan Alex da Silva
Chefe da Div. de Engenharia
CREA: 5069925551

QUADRO DE ÁREA M²

FISIOTERAPIA 94,60 M²
COBERTURA AMBULÂNCIA 130,00M²

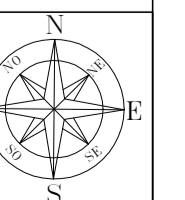

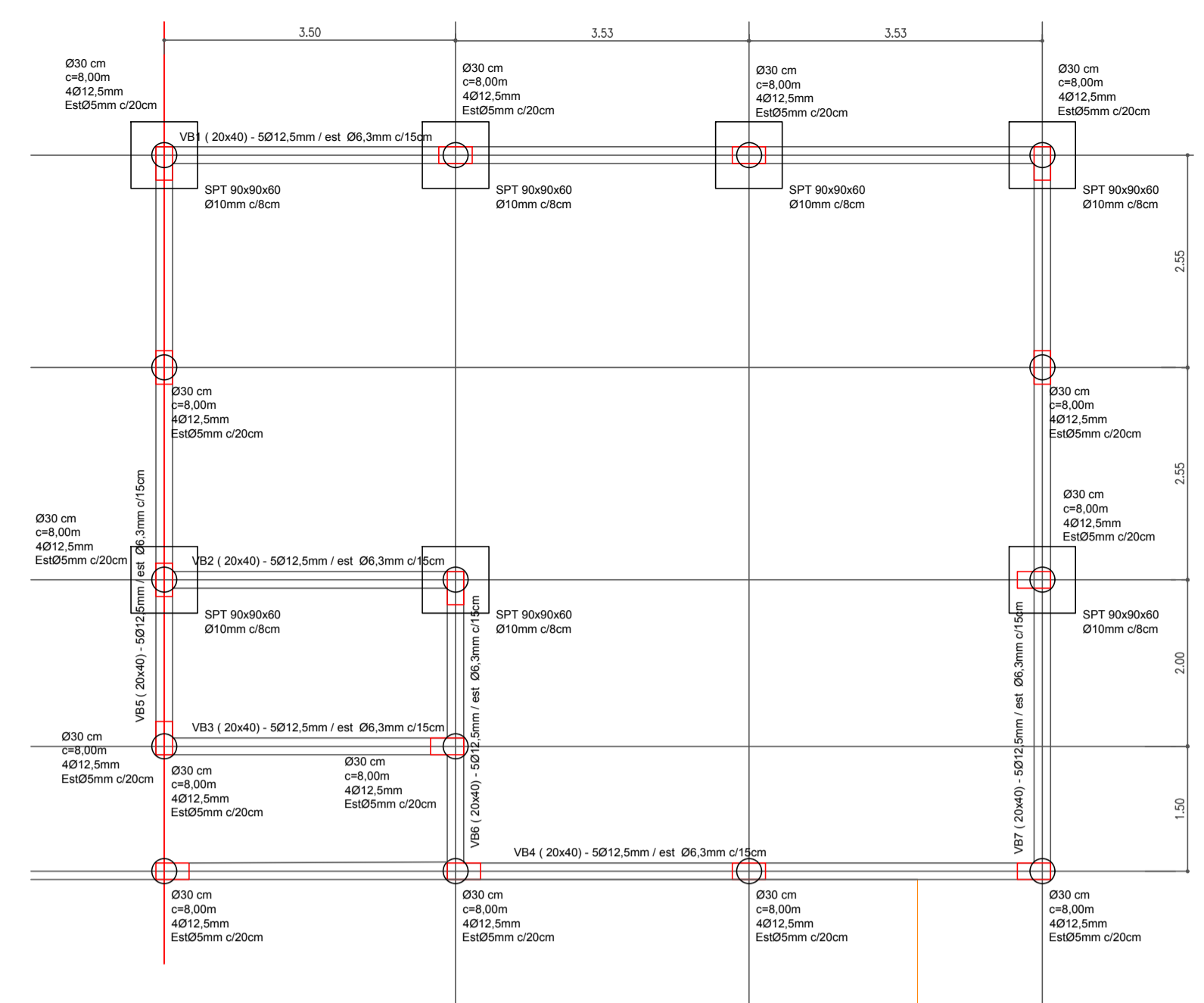

LOCAÇÃO ESTACAS, SAPATAS E VIGAS BALDRAMES

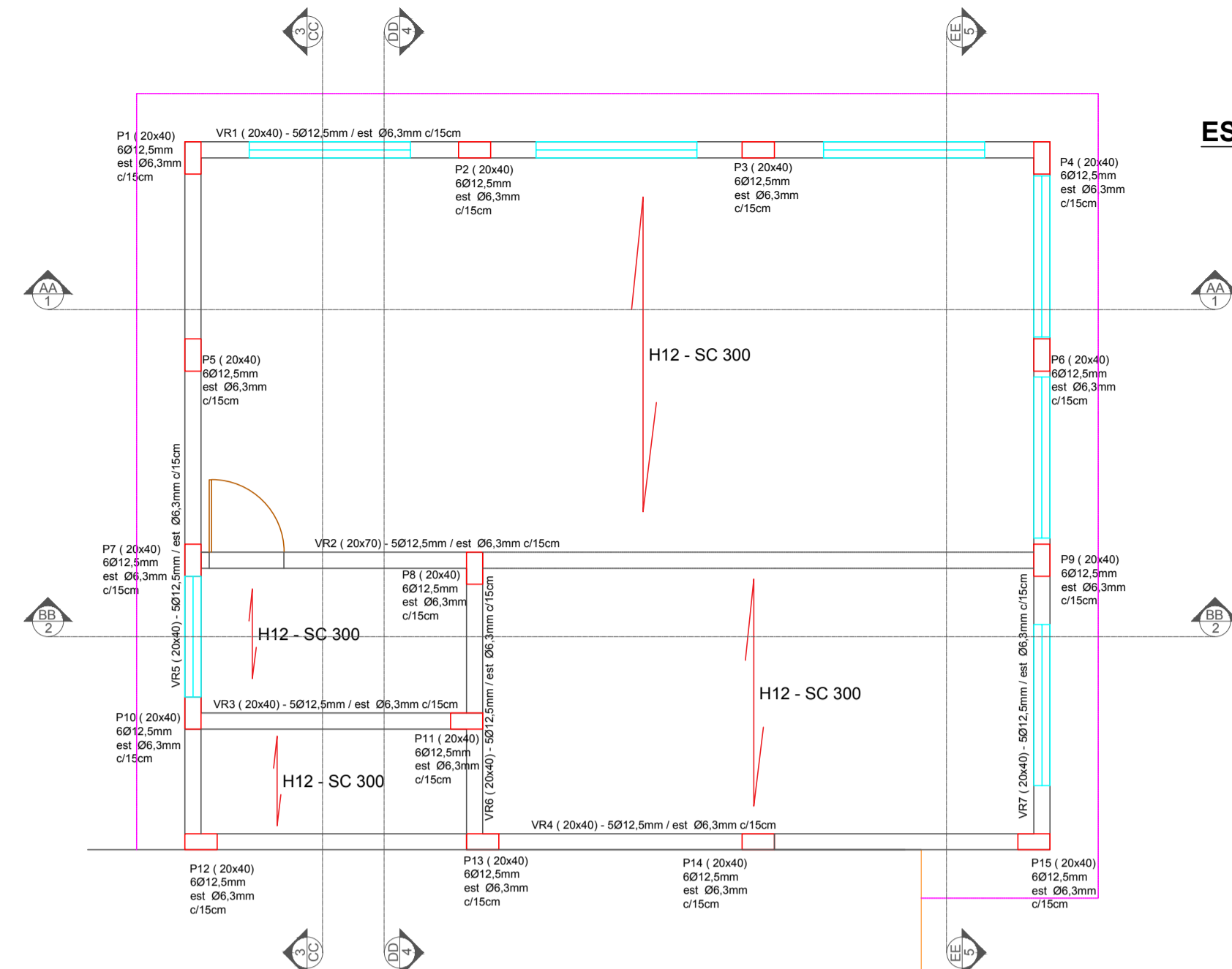

VIGAS DE RESPALDO E LAJE

ESTACAS MOLDADAS IN LOCO DIAMETRO Ø25

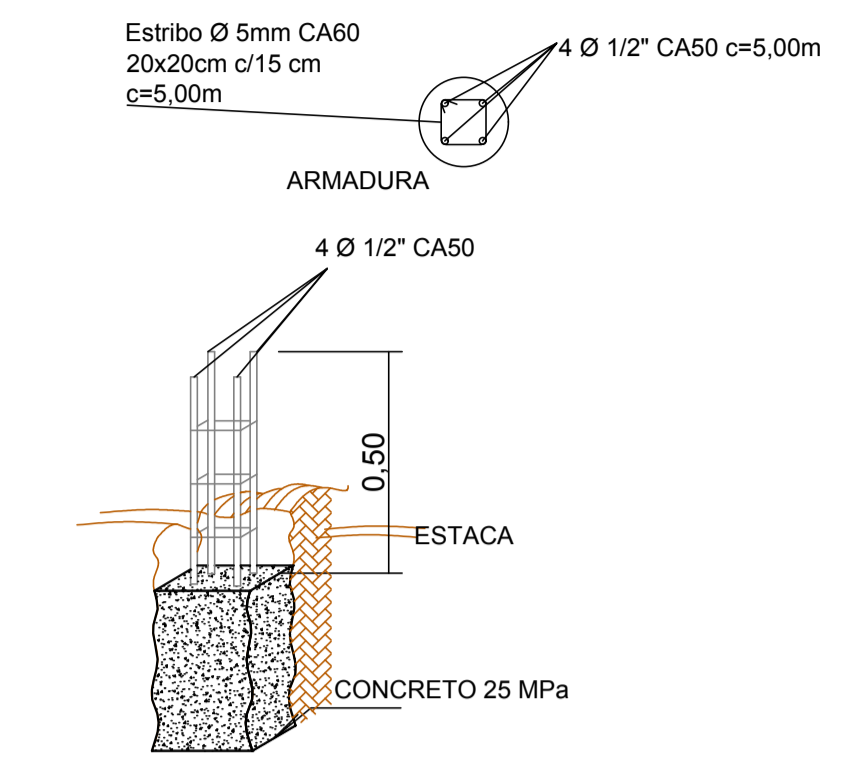

DET. P/ESTACAS

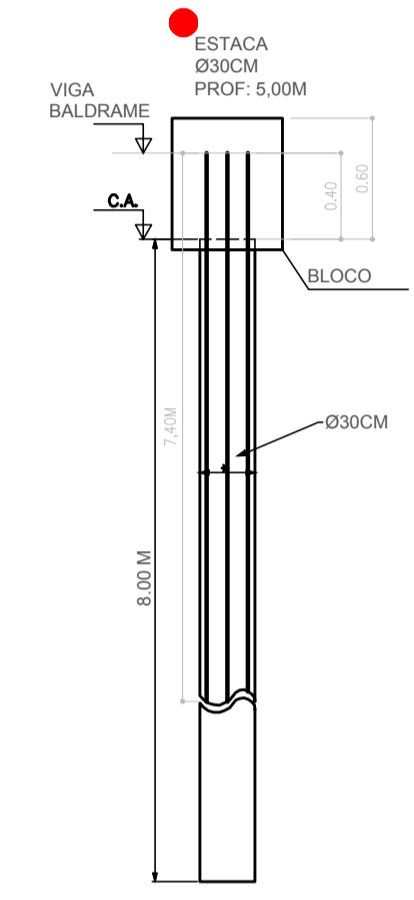

SAPATA

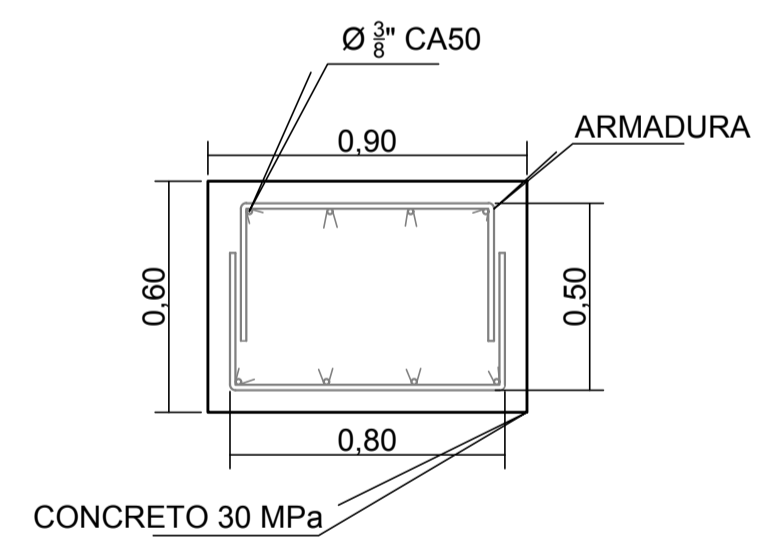

11X SPT - BLOCO 90X90X60 - 59KG AÇO CA 50

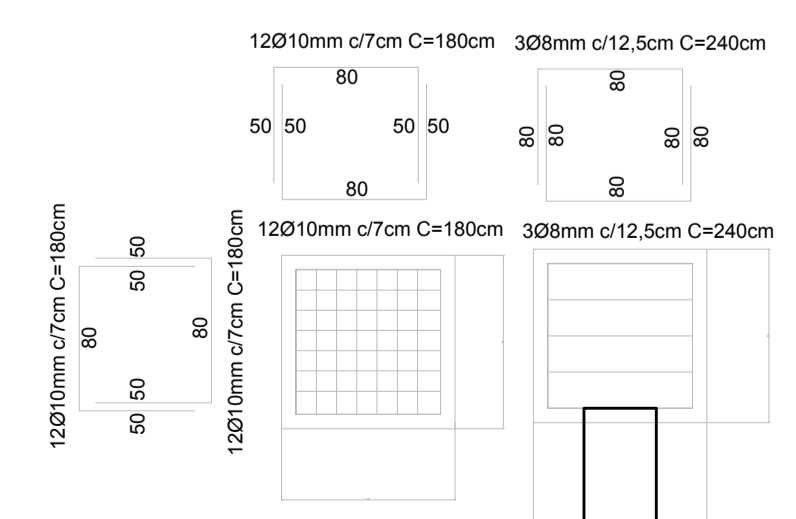

VIGAS BALDRAMES

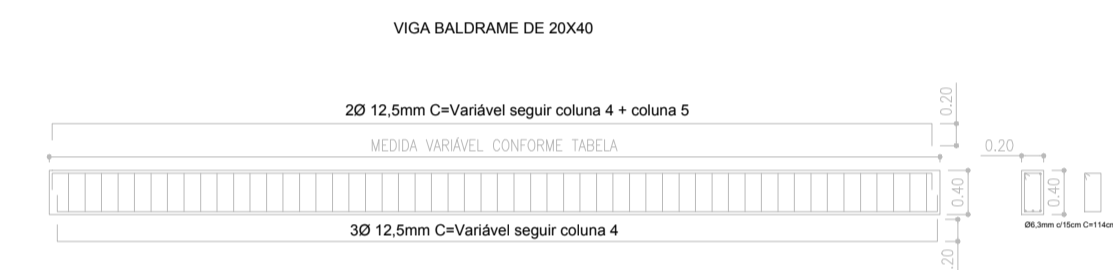

- NOTA:
- 1) CONCRETO 30MPa.
 - 2) EMBASAMENTO EM ALVENARIA DE TIJOLOS MACIÇOS NA ESPESSURA DE UM TIJOLO.
 - 3) TRANSPASSES DAS ARMADURAS MÍNIMO 50 CM.
 - 4) RECOBRIMENTO DAS ARMADURAS DE 2.5 CM.
 - 5) ESTACAS ACABADA EM VIGAS BALDRAMES.
 - 6) AS LOCAÇÕES DAS FUNDAÇÕES DEVERAM SER CONFERIDAS PELO DEPARTAMENTO DE ENGENHARIA

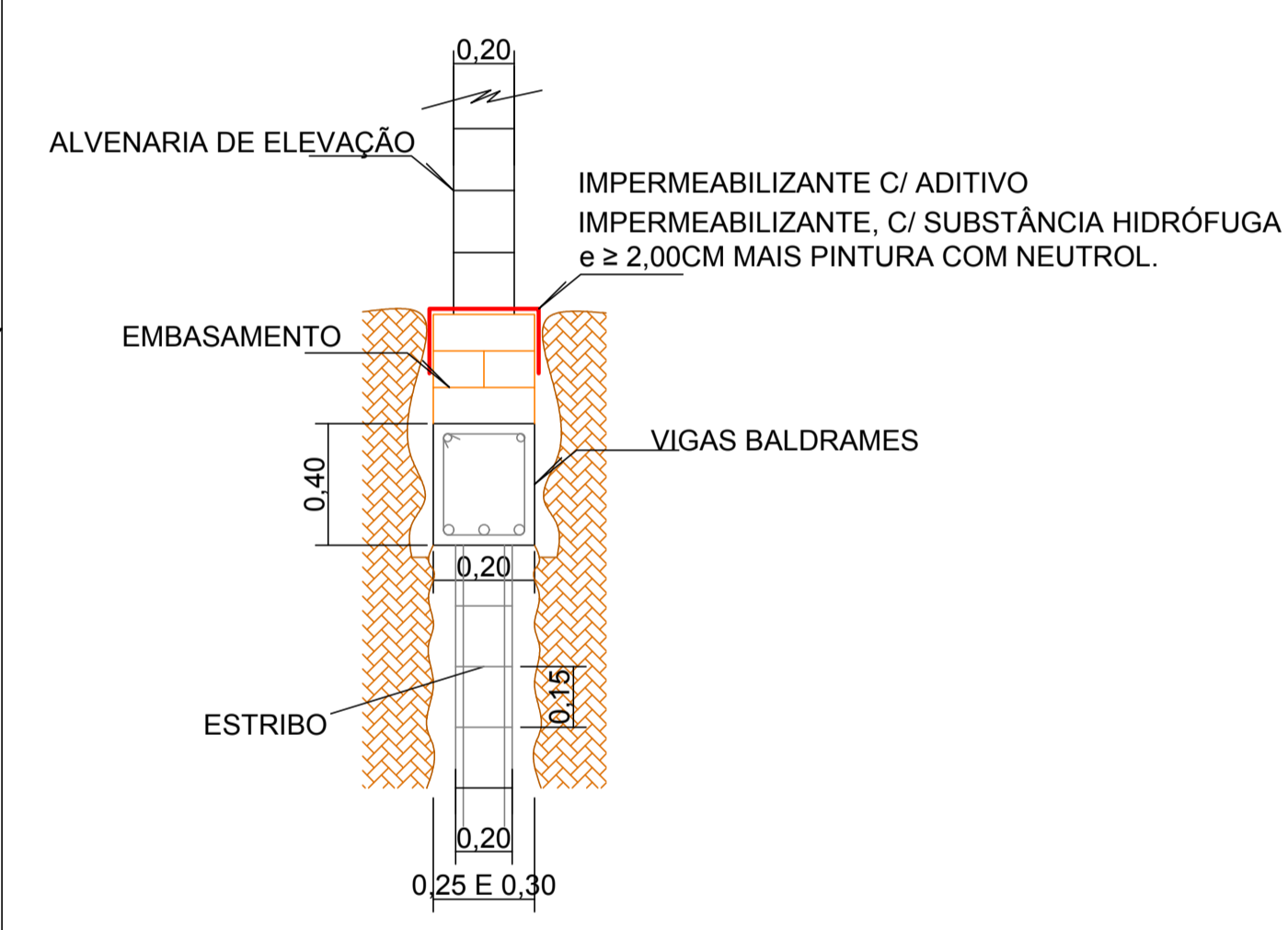

RESUMO																		
	1	2	3	4	5	6	7	8	9	10	11	12	13	14	15	16	17	18
	TIPO	QUANT.	COMP. TOTAL (M)	COMP. AÇO (M)	COMP. 22 CM DOBRA (M) X5	QUANT. AÇO CA50 8 Ø 1/2" (KG)	QUANT. AÇO CA50 6 Ø 1/2" (KG)	QUANT. AÇO CA50 5 Ø 1/2" (KG)	QUANT. AÇO CA50 4 Ø 1/2" (KG)	QUANT. AÇO CA50 4 Ø 10MM (KG)	QUANT. DE ESTRIBO C/13CM	QUANT. DE ESTRIBO C/15CM	QUANT. DE ESTRIBO C/20CM	QUANTIDADE DE AÇO CA60 Ø6.3MM (KG)	QUANTIDADE DE AÇO CA60 Ø5MM (KG)	QUANTIDADE DE CONCRETO 30MPa (M3)	FORMA DE MADEIRA (M2)	
ESTACA	ESTACA DE 8M	15	120	111.00							427.57				2138	329.23	8.48	
VIGA BALDRAME	VB-01-04	2	10.76	10.71	1.10						52.63			144	26.57	1.72	12.91	
	VB-02-03	2	3.70	3.65	1.10						18.63			50	9.18	0.59	4.44	
	VB-05	1	7.30	7.25	1.10						35.97			49	9.12	0.58	5.84	
	VB-06	2	3.70	3.65	1.10						18.63			50	9.18	0.59	4.44	
	VB-07	1	8.80	8.75	1.10						43.19			59	10.96	0.70	5.28	
SAPATA	SPT	7															86.40	
ARRANQUE	ARRANQUE PILAR	15	1.50	1.50														130.01
PILARES	P1-ao P15	15	3.30	3.30														286.01
VIGA DE RESPALDO	VR-1 e 4	2	10.76	10.71	1.10						52.63			165	72.66	3.01	30.13	
	V-2	1	10.76	10.71	1.10						52.63	26.56		82	24.22	0.86	15.06	
	V-3 e 6	2	3.70	3.65	1.10						18.63			56	16.51	0.59	10.36	
	V-5 e 7	2	8.80	8.75	1.10						43.19			135	39.58	1.41	21.12	
	TOTAL			193.08	270.03	9.90	#####	416.02	336.14	427.57	373.16	26.56	818.69	351.80	2137.66	264.92	394.24	25.91

AMPLIAÇÃO FISIOTERAPIA E COBERTURA
AMBULÂNCIA UBS MUNICIPAL
BAIRRO CENTRO, AV. JOSÉ SOARES DE FARIA, CIDADE RAFARD-SP.

PREFEITURA MUNICIPAL DE RAFARD
PROPRIETÁRIO

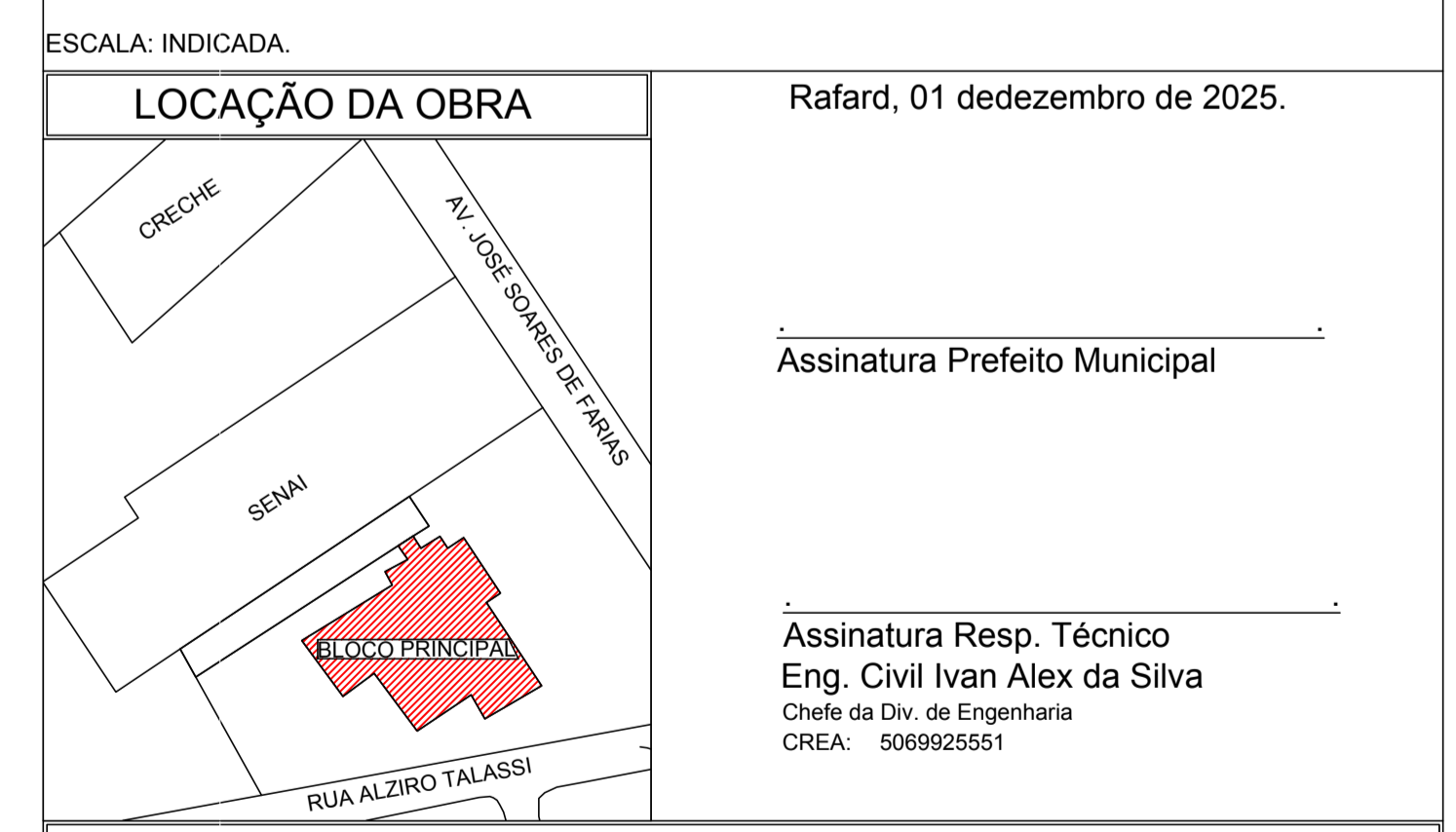

ESCALA: INDICADA.

LOCAÇÃO DA OBRA: Rafard, 01 dezembro de 2025.

Assinatura Prefeito Municipal

Assinatura Resp. Técnico
Eng. Civil Ivan Alex da Silva
Chefe da Div. de Engenharia
CREA: 506992551

FISIOTERAPIA 94,60 M²
COBERTURA AMBULÂNCIA 130,00M²

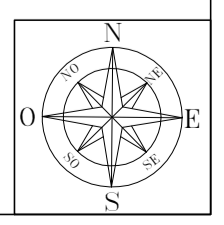

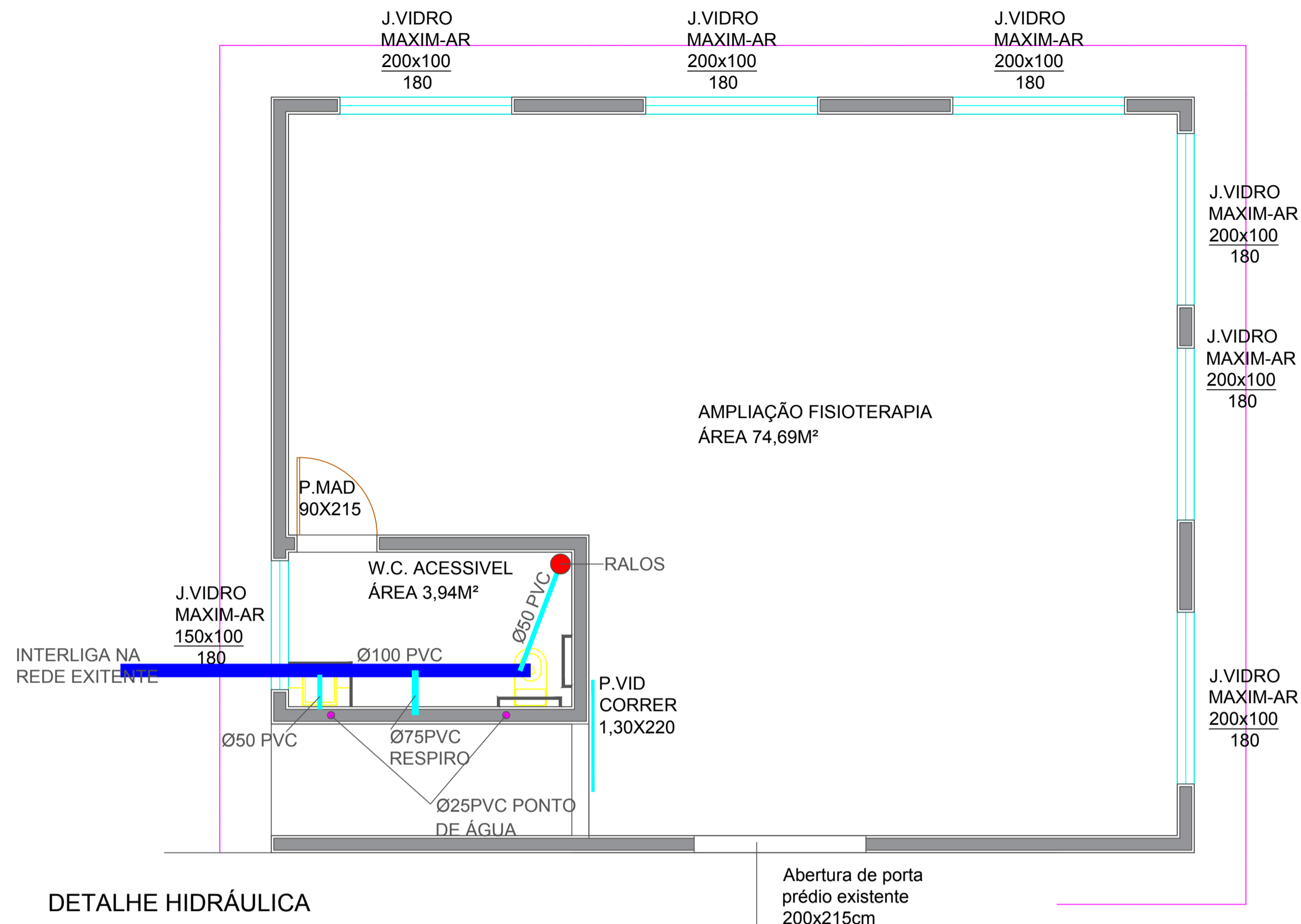

DETALHE HIDRÁULICA

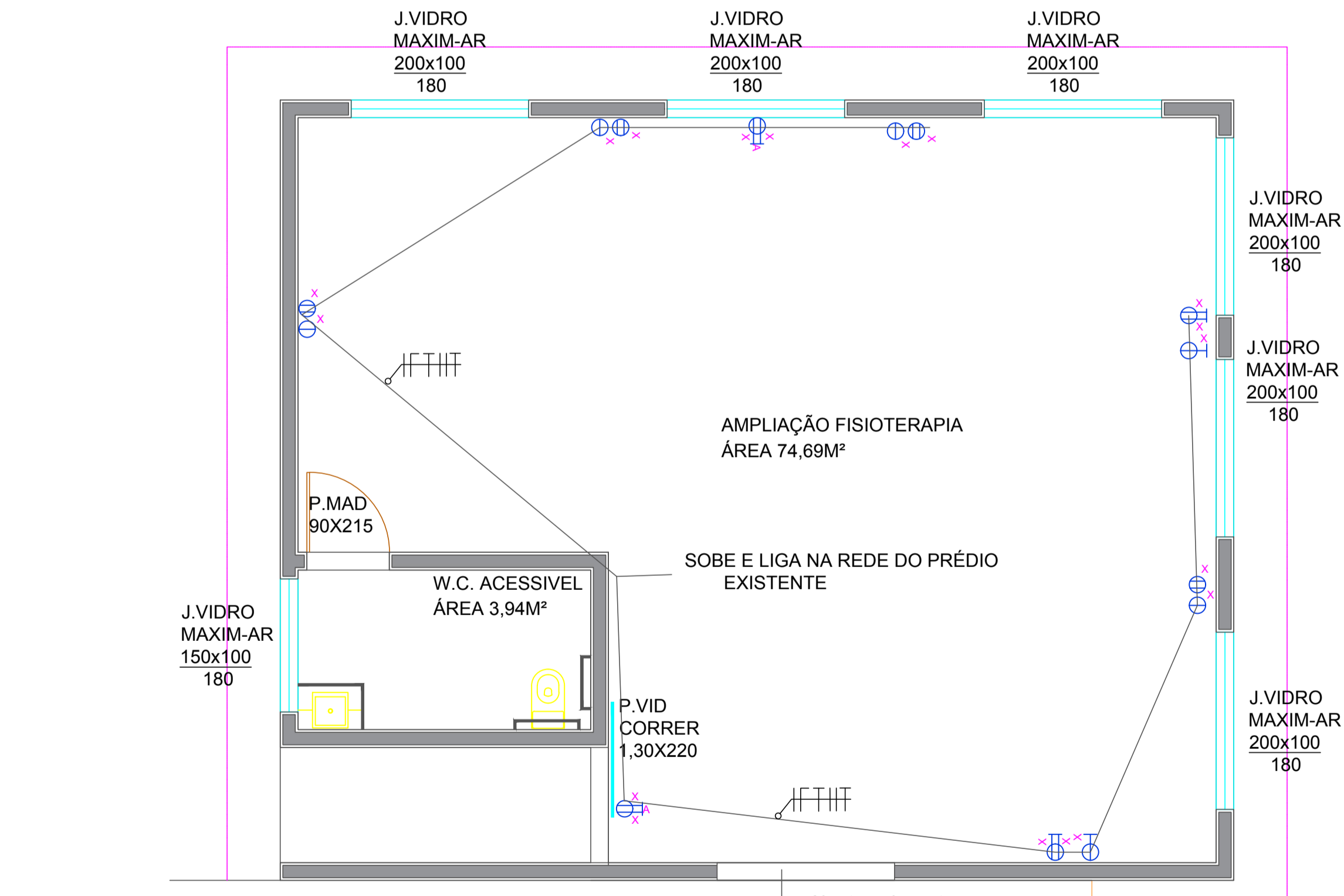

DETALHE TOMADA

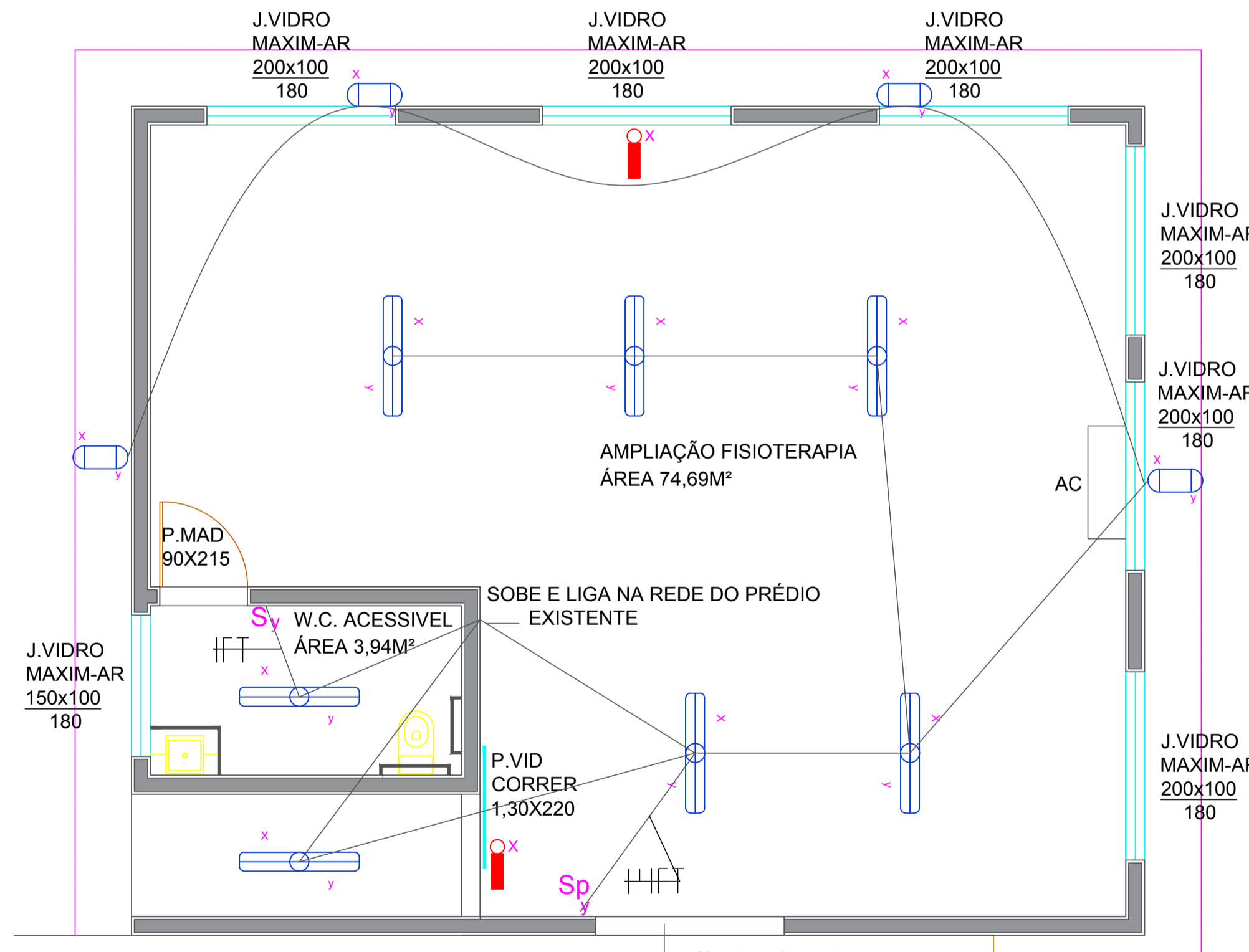

DETALHE ILUMINAÇÃO

LEGENDA

- LUMINARIA DE SOBREPOR COM DIFUSOR EM POLICARBONATO TESTURIZADO ELEVADO
ÍNDICE DE TRANSMISSÃO LUMINOSA, POTÊNCIA ELÉTRICA 25W LED, TENSÃO DE ALIMENTAÇÃO 127V
X: CIRCUITO E Y: RETORNO
- LUMINARIA COMERCIAL DE SOBREPOR TIPO ARANDELA INSTALADA NO MURO
POTÊNCIA ELÉTRICA 15W LED, TENSÃO DE ALIMENTAÇÃO 127V
X: CIRCUITO E Y: RETORNO
- MÓDULO DE INTERRUPTOR SIMPLES INSTALADO EM EMBUTIDO A h:1,10m DO PISO
Y: RETORNO
- MÓDULO DE INTERRUPTOR PARALELO INSTALADO EM EMBUTIDO A h:1,10m DO PISO
Y: RETORNO
- TOMADA BIFÁSICA 220V / 20A - 2P+T - VERMELHA
INSTALADA EMBUTIDA A h: 0,30m DO PISO OU INDICADO
X: CIRCUITO
- TOMADA MONOFÁSICA 127V / 10A - 2P+T - BRANCA
INSTALADA EMBUTIDA A h:0,30m DO PISO OU INDICADO
X: CIRCUITO
- TOMADA BIFÁSICA 220V / 20A - 2P+T - VERMELHA
INSTALADA EMBUTIDA A h:1,30m DO PISO OU INDICADO
X: CIRCUITO
- TOMADA MONOFÁSICA 127V / 10A - 2P+T - BRANCA
INSTALADA EMBUTIDA A h:2,30m DO PISO OU INDICADO
X: CIRCUITO
- LUMINARIA DE EMERGÊNCIA TIPO BLOCO AUTÔNOMO COM 60 LED'S,
POTÊNCIA ELÉTRICA 2W, AUTONOMIA DE 3 HORAS INSTALADA NO TETO
X: CIRCUITO
- ELETRODUTO CORRIGADO SOBRE LAJE

Legend:
 y: RETORNO, x: FASE, NEUTRO E TERRA
 #: INDICAÇÃO DA BITOLA DAS FASES

PREFEITURA MUNICIPAL DE RAFARD DEPARTAMENTO DE ENGENHARIA		FOLHA 2/3
AMPLIAÇÃO FISIOTERAPIA E COBERTURA AMBULÂNCIA UBS MUNICIPAL BAIRRO CENTRO, AV. JOSÉ SOARES DE FARIA, CIDADE RAFARD-SP.		
PREFEITURA MUNICIPAL DE RAFARD PROPRIETÁRIO		
ESCALA: INDICADA.		
LOCAÇÃO DA OBRA	Rafard, 01 dezembro de 2025.	
	Assinatura Prefeito Municipal _____	
	Assinatura Resp. Técnico Eng. Civil Ivan Alex da Silva <small>Chefe da Div. de Engenharia CREA: 5069925551</small>	
QUADRO DE ÁREA M²		
FISIOTERAPIA 94,60 M² COBERTURA AMBULÂNCIA 130,00M²		



PREFEITURA DO MUNICÍPIO DE RAFARD

CNPJ (MF) 44.723.757/0001-89
Praça Independência, 100 TELEFONE: (19) 3496 7520
CEP 13370-000 RAFARD-SP FAX: (19) 3496 7539

CONCORRÊNCIA PÚBLICA ELETRÔNICA N.º 03/2025

ANEXO LC-01 - TERMO DE CIÊNCIA E DE NOTIFICAÇÃO (CONTRATOS)

CONTRATANTE: _____
CONTRATADO: _____
CONTRATO N.º (DE ORIGEM): _____

OBJETO: AMPLIAÇÃO DA ÁREA DE FISIOTERAPIA E CONSTRUÇÃO DA COBERTURA PARA AMBULÂNCIA

Pelo presente TERMO, nós, abaixo identificados:

1. Estamos CIENTES de que:

- a) o ajuste acima referido, seus aditamentos, bem como o acompanhamento de sua execução contratual, estarão sujeitos a análise e julgamento pelo Tribunal de Contas do Estado de São Paulo, cujo trâmite processual ocorrerá pelo sistema eletrônico;
- b) poderemos ter acesso ao processo, tendo vista e extraindo cópias das manifestações de interesse, Despachos e Decisões, mediante regular cadastramento no Sistema de Processo Eletrônico, em consonância com o estabelecido na Resolução nº 01/2011 do TCESP;
- c) além de disponíveis no processo eletrônico, todos os Despachos e Decisões que vierem a ser tomados, relativamente ao aludido processo, serão publicados no Diário Oficial Eletrônico do Tribunal de Contas do Estado de São Paulo (<https://doe.tce.sp.gov.br/>), em conformidade com o artigo 90 da Lei Complementar nº 709, de 14 de janeiro de 1993, iniciando-se, a partir de então, a contagem dos prazos processuais, conforme regras do Código de Processo Civil;
- d) as informações pessoais dos responsáveis pela contratante e interessados estão cadastradas no módulo eletrônico do “Cadastro Corporativo TCESP – CadTCESP”, nos termos previstos no Artigo 2º das Instruções nº01/2024, conforme “Declaração(ões) de Atualização Cadastral” anexa (s);
- e) é de exclusiva responsabilidade do contratado manter seus dados sempre atualizados.

2. Damo-nos por NOTIFICADOS para:

- a) O acompanhamento dos atos do processo até seu julgamento final e consequente publicação;



PREFEITURA DO MUNICÍPIO DE RAFARD

CNPJ (MF) 44.723.757/0001-89

Praça Independência, 100

CEP 13370-000 RAFARD-SP

TELEFONE: (19) 3496 7520

FAX: (19) 3496 7539

b) Se for o caso e de nosso interesse, nos prazos e nas formas legais e regimentais, exercer o direito de defesa, interpor recursos e o que mais couber.

LOCAL e DATA: _____

AUTORIDADE MÁXIMA DO ÓRGÃO/ENTIDADE:

Nome: _____

Cargo: _____

CPF: _____

Assinatura: _____

RESPONSÁVEIS PELA HOMOLOGAÇÃO DO CERTAME OU RATIFICAÇÃO DA DISPENSA/INEXIGIBILIDADE DE LICITAÇÃO:

Nome: _____

Cargo: _____

CPF: _____

Assinatura: _____

RESPONSÁVEIS QUE ASSINARAM O AJUSTE:

Nome: _____

Cargo: _____

CPF: _____

Assinatura: _____

PELO CONTRATANTE:

Nome: _____

Cargo: _____

CPF: _____

Assinatura: _____

PELA CONTRATADA:

Nome: _____

Cargo: _____

CPF: _____

Assinatura: _____



PREFEITURA DO MUNICÍPIO DE RAFARD

CNPJ (MF) 44.723.757/0001-89

Praça Independência, 100
CEP 13370-000 RAFARD-SP

TELEFONE: (19) 3496 7520

FAX: (19) 3496 7539

ORDENADOR DE DESPESAS DA CONTRATANTE:

Nome: _____

Cargo: _____

CPF: _____

Assinatura: _____

GESTOR(ES) DO CONTRATO:

Nome: _____

Cargo: _____

CPF: _____

Assinatura: _____

DEMAIS RESPONSÁVEIS (*):

Tipo de ato sob sua responsabilidade: _____

Nome: _____

Cargo: _____

CPF: _____

Assinatura: _____

(*) - O Termo de Ciência e de Notificação deve identificar as pessoas físicas que tenham concorrido para a prática do ato jurídico, na condição de ordenador da despesa; de partes contratantes; de responsáveis por ações de acompanhamento, monitoramento e avaliação; de responsáveis por processos licitatórios; de responsáveis por prestações de contas; de responsáveis com atribuições previstas em atos legais ou administrativos e de interessados relacionados a processos de competência deste Tribunal. Na hipótese de prestações de contas, caso o signatário do parecer conclusivo seja distinto daqueles já arrolados como subscritores do Termo de Ciência e de Notificação, será ele objeto de notificação específica.



PREFEITURA DO MUNICÍPIO DE RAFARD

CNPJ (MF) 44.723.757/0001-89

Praça Independência, 100
CEP 13370-000 RAFARD-SP

TELEFONE: (19) 3496 7520

FAX: (19) 3496 7539

CONCORRÊNCIA PÚBLICA ELETRÔNICA N.º 03/2025

ANEXO LC-02 - DECLARAÇÃO DE DOCUMENTOS À DISPOSIÇÃO DO TCE-SP

CONTRATANTE: _____
CNPJ N.º: _____
CONTRATADO: _____
CPF N.º: _____
CONTRATO N.º (DE ORIGEM): _____
DATA DA ASSINATURA: _____
VIGÊNCIA: _____

OBJETO: AMPLIAÇÃO DA ÁREA DE FISIOTERAPIA E CONSTRUÇÃO DA COBERTURA PARA AMBULÂNCIA

VALOR (R\$): _____

Declaro(amos), na qualidade de responsável(is) pela entidade supra epigrafada, sob as penas da Lei, que os demais documentos originais, atinentes à correspondente licitação, encontram-se no respectivo processo administrativo arquivado na origem à disposição do Tribunal de Contas do Estado de São Paulo, e serão remetidos quando requisitados.

Em se tratando de obras/serviços de engenharia:

Declaro(amos), na qualidade de responsável(is) pela entidade supra epigrafada, sob as penas da Lei, que os demais documentos originais, atinentes à correspondente licitação, em especial, os a seguir relacionados, encontram-se no respectivo processo administrativo arquivado na origem à disposição do Tribunal de Contas do Estado de São Paulo, e serão remetidos quando requisitados:

- a) memorial descritivo dos trabalhos e respectivo cronograma físico-financeiro;
- b) orçamento detalhado em planilhas que expressem a composição de todos os seus custos unitários;
- c) previsão de recursos orçamentários que assegurem o pagamento das obrigações decorrentes de obras ou serviços a serem executados no exercício financeiro em curso, de acordo com o respectivo cronograma;
- d) comprovação no Plano Plurianual de que o produto das obras ou serviços foi contemplado em suas metas;



PREFEITURA DO MUNICÍPIO DE RAFARD

CNPJ (MF) 44.723.757/0001-89

Praça Independência, 100

TELEFONE: (19) 3496 7520

CEP 13370-000 RAFARD-SP

FAX: (19) 3496 7539

e) as plantas e projetos de engenharia e arquitetura.

LOCAL e DATA: _____

RESPONSÁVEL:

Nome: _____

Cargo: _____

Assinatura: _____