



PREFEITURA DO MUNICÍPIO DE RANCHARIA

Rua Marcílio Dias, 719 - Centro - Rancharia - SP - CEP - 19.600-000

Fone (018) 3265-9200 - Fax (018) 3265-9201

E-mail: licitacao@rancharia.sp.gov.br

C.N.P.J. 44.935.278/0001-26

LICITAÇÃO – CONCORRÊNCIA PÚBLICA Nº 03/2026 EDITAL	
DATA:	Data da sessão: 14/05/2026
HORÁRIO:	09h (horário de Brasília)
OBJETO:	Contratação de empresa de engenharia para execução de obra da – Revitalização da Avenida Jeferson de Camargo, com implantação de ciclovia, passeio público acessível, guias e sarjetas, proveniente do contrato de Repasse OGU nº 891503/2019 – Operação 1066102-19 - Programa Planejamento Urbano.
<p>Se por quaisquer motivos não houver expediente no dia supracitado, a abertura com análise de propostas e habilitação pela Comissão de Contratação referentes a esta licitação serão realizados no primeiro dia útil de funcionamento da Administração Pública do Município de Rancharia que se seguir.</p> <p>LOCAL: Portal COMPRAS: https://scpi-PREFEITURA.rancharia.sp.gov.br/COMPRASEDITAL/</p> <p>Informações do Edital: na Divisão de Licitações da Prefeitura Municipal de Rancharia/SP, sito à Rua Marcílio Dias, nº 719, no horário de 08h às 11:30h e de 13h30 às 16:30h, de segunda a sexta-feira (dias úteis); ou através do site www.rancharia.sp.gov.br ou ainda no Portal COMPRAS: https://scpi-PREFEITURA.rancharia.sp.gov.br/COMPRASEDITAL/.</p>	
Divisão de Licitação Rua Marcílio Dias, nº 719, Município de Rancharia/ São Paulo - CEP 19600-035	Critério de Julgamento: Menor Preço Global Modo de Disputa: Aberto e fechado – subitem 6.11 deste edital. Regime de Contratação: Empreitada por preço global
ESCLARECIMENTOS: Observando o prazo legal, os interessados poderão solicitar esclarecimentos através do e-mail licitacao@rancharia.sp.gov.br ou Tel: (18) 3265-9240.	
A DOCUMENTAÇÃO DE HABILITAÇÃO DEVERÁ SER ANEXADA NO ATO DE CADASTRAMENTO DA PROPOSTA NA https://scpi-PREFEITURA.rancharia.sp.gov.br/COMPRASEDITAL/, OU SEJA, JUNTOS, ANTES DA DATA E HORÁRIO DA ABERTURA DA SESSÃO PÚBLICA.	



PREFEITURA DO MUNICÍPIO DE RANCHARIA

Rua Marcílio Dias, 719 - Centro - Rancharia - SP - CEP - 19.600-000

Fone (018) 3265-9200 - Fax (018) 3265-9201

E-mail: licitacao@rancharia.sp.gov.br

C.N.P.J. 44.935.278/0001-26

PREÂMBULO

Torna-se público, para conhecimento dos interessados, que a **Prefeitura Municipal de Rancharia – Estado de São Paulo**, por meio da Divisão de Licitações, realizará licitação, na modalidade **CONCORRÊNCIA**, na forma **ELETRÔNICA**, com critério de julgamento **MENOR PREÇO GLOBAL**, nos termos da Lei nº 14.133, de 1º de abril de 2021, com aplicação analógica da instrução normativa SEGES/ME nº 73/2022, Decreto Municipal nº 26/2024, demais legislações pertinentes e as exigências estabelecidas neste Edital.

Cadastro da Proposta: A partir da data de divulgação do Edital no <https://scpi-PREFEITURA.rancharia.sp.gov.br/COMPRASEDITAL/>, até o dia **13/05/2026, às 23h59**.

Data da sessão: **14/05/2026**

Horário: **09h** (horário de Brasília)

Local: Portal SCPI (<https://scpi-PREFEITURA.rancharia.sp.gov.br/COMPRASEDITAL/>)

- A licitação será dirigida pelo Agente de Contratação, auxiliado pela equipe de apoio designada pela Portaria nº 395/2025.

1. DO OBJETO

1.1. O objeto desse Edital refere-se à **contratação de empresa de engenharia para execução de obra da – Revitalização da Avenida Jeferson de Camargo, com implantação de ciclovia, passeio público acessível, guias e sarjetas, proveniente do contrato de Repasse OGU nº 891503/2019 – Operação 1066102-19 - Programa Planejamento Urbano.**

1.2. O critério de julgamento adotado será o menor preço Global, observadas as exigências contidas neste Edital e seus Anexos quanto às especificações do objeto.

1.2. As obras deverão ser iniciadas imediatamente após o recebimento da ordem de serviços e concluídas dentro do prazo seguindo as etapas de medições previstas, conforme o Cronograma Físico Financeiro.

1.3. A obra está estimada em **R\$ 336.075,45 (trezentos e trinta e seis mil, setenta e cinco reais, quarenta e cinco centavos).**

1.4. A emissão da Ordem de Serviço ocorrerá após a confirmação do recebimento do repasse por parte da Concedente.

2- CONDIÇÕES DE PARTICIPAÇÃO NA LICITAÇÃO

2.1- Poderão participar da Concorrência, os interessados que atenderem a todas as exigências, inclusive quanto à documentação constantes deste Edital e seus Anexos e, que detenham atividade pertinente e compatível com o seu objeto e que providencie o seu cadastramento, sua certificação e seu credenciamento no Sistema de Pregões Eletrônico Portal dos compras <https://scpi-PREFEITURA.rancharia.sp.gov.br/COMPRASEDITAL/>

2.1.1 - CADASTRO NO SISTEMA

O cadastro no sistema deverá ser realizado através do site <https://scpi-prefeitura.rancharia.sp.gov.br/COMPRASEDITAL/>, na opção Solicitar Chave de Acesso (no canto direito da tela). A chave de acesso solicitada (chave de identificação e senha) será encaminhada via e-mail. O cadastro será feito apenas



PREFEITURA DO MUNICÍPIO DE RANCHARIA

Rua Marcílio Dias, 719 - Centro - Rancharia - SP - CEP - 19.600-000

Fone (018) 3265-9200 - Fax (018) 3265-9201

E-mail: licitacao@rancharia.sp.gov.br

C.N.P.J. 44.935.278/0001-26

uma vez.



O manual do fornecedor, desenvolvido para auxiliar na operação do Portal de Compras, está disponível para download em formato pdf no endereço <https://ajuda.fiorilli.com.br/scpi/scpi9-pregao/2060/>; assim como, vídeos instrutivos, no endereço abaixo:

<https://www.youtube.com/c/FiorilliPlay/videos>

- a) A solicitação da chave de acesso deverá ser efetuada, preferencialmente, em dias úteis e acompanhada dos documentos que comprovem:
 - a.1) A inscrição da proponente no cadastro de pessoas jurídicas;
 - a.2) Sua atividade econômica; e
 - a.3) A identificação de seu responsável legal.
- b) A liberação, da chave de identificação e senha, será encaminhada no e-mail cadastrado no horário de expediente, conforme demanda do setor, e serão analisadas no prazo de **até 1 (um) dia útil** subsequente ao pedido.
- c) **No momento da solicitação de acesso, o arquivo com os documentos e atividade da empresa deverão ser unificados em um único PDF, pois o sistema não aceita vários arquivos;**
- d) O fornecedor é o responsável por qualquer transação efetuada diretamente ou por seu representante no Sistema, não cabendo ao provedor do Sistema ou ao órgão entidade promotor do procedimento a responsabilidade por eventuais danos decorrentes de uso indevido da senha, ainda que por terceiros não autorizados.

2.2- A microempresa ou empresa de pequeno porte que desejarem participar do certame para o tratamento diferenciado com os benefícios da LC 123/06 alterada pela LC 147/2014, deverão declarar essa situação na Proposta Comercial e junto ao portal no campo específico. Hipótese em que para fins deste edital serão identificadas como ME e EPP;

2.2.1- O exigido no item (2.2) deverá ser comprovado no momento em que for solicitado pelo Pregoeiro após a fase lances e declarado vencedor, por meio da Certidão expedida pela Junta Comercial de seu domicílio, conforme o Art. 8º da IN 103 do Departamento Nacional de Registro do Comércio, de 30/04/2010, comprovando o enquadramento como Microempresa ou Empresa de Pequeno Porte.

2.2.2- Nos casos em que for comprovado que a empresa participante, declarando sua situação de Micro e Empresa de Pequeno Porte, MEIs e afins, não está enquadrada como Micro e Empresa de Pequeno Porte, MEIs e afins, será automaticamente desclassificada sem prejuízo das sanções e penalidades nos termos deste edital e legislação vigente.

2.3- Será vedada a participação de empresas impedidas por força da lei, inclusive, as declaradas inidôneas, tampouco empresas estrangeiras que não funcionam e/ou não estejam autorizadas a operar no país, bem como, não serão aceitos consórcios de empresas e a representação de mais de uma empresa pelo mesmo representante.

2.3.2- Não poderão participar do certame todos os interessados que:

2.3.2.1 - Impedidas de licitar e contratar nos termos do art. 10º da Lei 9.605/98;

2.3.3 - Impedidas de licitar e contratar nos termos do art. 14º da Lei 14.133/2021;



PREFEITURA DO MUNICÍPIO DE RANCHARIA

Rua Marcílio Dias, 719 - Centro - Rancharia - SP - CEP - 19.600-000

Fone (018) 3265-9200 - Fax (018) 3265-9201

E-mail: licitacao@rancharia.sp.gov.br

C.N.P.J. 44.935.278/0001-26

2.3.4 - Em regime de falência ou recuperação extrajudicial, salvo se comprovar a homologação de plano de recuperação judicial em pleno vigor, o qual ateste sua capacidade econômica e financeira para cumprir o objeto do contrato.

2.3.5 - De empresas estrangeiras que não funcionem no País;

2.3.6 - Autor do anteprojeto, do projeto básico ou do projeto executivo, pessoa física ou Jurídica, quando a licitação versar sobre serviços ou fornecimento de bens a ele relacionados;

2.3.6.1 - Equiparam-se aos autores do projeto as empresas integrantes do mesmo grupo Econômico.

2.4- Os interessados arcarão com todos os custos decorrentes da elaboração e apresentação de suas propostas.

3. DA APRESENTAÇÃO DA PROPOSTA E DOS DOCUMENTOS DE HABILITAÇÃO

3.1. Os licitantes encaminharão, exclusivamente por meio do sistema eletrônico, a proposta com o preço **até a data e o horário estabelecidos no preâmbulo deste edital.**

3.2. No cadastramento da proposta inicial o licitante declarará, em campo próprio do sistema, que:

Obs.: *As declarações que o sistema não facultar em campo próprio devem ser apresentadas pelo licitante detentor da melhor proposta juntamente com seus documentos de habilitação.*

3.2.1. Está ciente e concorda com as condições contidas no edital e seus anexos, bem como de que a proposta apresentada compreende a integralidade dos custos para atendimento dos direitos trabalhistas assegurados na Constituição Federal, nas leis trabalhistas, nas normas infralegais, nas convenções coletivas de trabalho e nos termos de ajustamento de conduta vigentes na data de sua entrega em definitivo e que cumpre plenamente os requisitos de habilitação definidos no instrumento convocatório;

3.2.2. **Não emprega menor de 18 anos em trabalho noturno, perigoso ou insalubre e não emprega menor de 16 anos, salvo menor, a partir de 14 anos, na condição de aprendiz, nos termos do art. 7º, XXXIII, da Constituição Federal;**

3.2.3. Não possui empregados executando trabalho degradante ou forçado, observando o disposto nos incisos III e IV do art. 1º e no inciso III do art. 5º da Constituição Federal;

3.2.4. Cumpre as exigências de reserva de cargos para pessoa com deficiência e para reabilitado da Previdência Social, previstas em lei e em outras normas específicas.

3.3. O licitante organizado em cooperativa deverá declarar, ainda, em campo próprio do sistema eletrônico, que cumpre os requisitos estabelecidos no art. 16 da Lei n.º 14.133/2021.

3.4. **O fornecedor enquadrado como microempresa ou empresa de pequeno porte deverá apresentar declaração nos moldes do anexo IV deste Edital, e declarar, ainda, em campo próprio do sistema eletrônico, que cumpre os requisitos estabelecidos no art. 3º da Lei Complementar n.º 123/2006, estando apto a usufruir do tratamento favorecimento estabelecido em seus arts. 42 a 49, observado o disposto nos §§ 1º ao 3º do art. 4º da Lei n.º 14.133/2021.**

3.4.1. No caso de item exclusivo para participação de microempresas e empresas de pequeno porte, a assinalação do campo "não" impedirá o prosseguimento no certame, para aquele item;

3.4.2. Nos itens em que a participação não for exclusiva para microempresas e empresas de pequeno porte, a assinalação do campo "não" apenas produzirá o efeito de o licitante não ter direito ao tratamento favorecido previsto na Lei Complementar n.º 123/2006, mesmo que microempresa ou empresa de pequeno porte.

3.4.3. Caso o valor estimado da presente licitação seja superior à receita bruta máxima admitida para fins de enquadramento como empresa de pequeno porte, conforme informação constante no preâmbulo do edital, não será aplicado as disposições constantes dos arts. 42 a 49 da LC 123/2006, nos termos do quanto disposto no §1º do art. 4º da Lei n.º 14.133/2021.

3.5. A falsidade da declaração de que trata os itens 3.2 a 3.4 sujeitará o licitante às sanções previstas na Lei nº 14.133/2021 e neste Edital.

3.6. Os licitantes poderão retirar ou substituir a(s) proposta(s) inserida(s) no sistema, **até a data e o horário estabelecidos no preâmbulo deste edital.**



PREFEITURA DO MUNICÍPIO DE RANCHARIA

Rua Marcílio Dias, 719 - Centro - Rancharia - SP - CEP - 19.600-000

Fone (018) 3265-9200 - Fax (018) 3265-9201

E-mail: licitacao@rancharia.sp.gov.br

C.N.P.J. 44.935.278/0001-26

3.7. Não haverá ordem de classificação na etapa de apresentação da proposta, o que ocorrerá somente após os procedimentos de abertura da sessão pública e da fase de envio de lances.

3.8. Serão disponibilizados para acesso público os documentos que compõem a proposta dos licitantes convocados para apresentação de propostas, após a fase de envio de lances.

3.9. Se o sistema assim permitir, o licitante poderá parametrizar o seu valor final mínimo quando do cadastramento da proposta e obedecerá às seguintes regras:

3.9.1. A aplicação do intervalo mínimo de diferença de valores ou de percentuais entre os lances, que incidirá tanto em relação aos lances intermediários quanto em relação ao lance que cobrir a melhor oferta;

3.9.2. Os lances serão de envio automático pelo sistema, respeitado o valor final mínimo, caso estabelecido, e o intervalo de que trata o subitem acima.

3.10. O valor final mínimo parametrizado no sistema poderá ser alterado pelo fornecedor durante a fase de disputa, sendo vedado valor superior a lance já registrado pelo fornecedor no sistema, quando adotado o critério de julgamento por menor preço.

3.10.1. O valor final mínimo parametrizado na forma do item 3.9 possuirá caráter sigiloso para os demais fornecedores e para o órgão promotor da licitação, podendo ser disponibilizado estrita e permanentemente aos órgãos de controle externo e interno.

3.10.2. Caberá ao licitante interessado em participar da licitação acompanhar as operações no sistema eletrônico durante o processo licitatório e se responsabilizar pelo ônus decorrente da perda de negócios diante da inobservância de mensagens emitidas pela Administração ou de sua desconexão.

3.11. Da visita técnica:

3.11.1. É facultativa a realização da visita técnica no local da obra no município.

3.11.2. A visita técnica objetiva o conhecimento ao ambiente físico, dimensionar os serviços, verificar suas condições técnicas, planejar a execução do objeto desta licitação e formular sua proposta comercial.

3.11.2. A visita técnica deverá ser realizada pelo responsável técnico – Engenheiro Civil, Arquiteto ou outro profissional com vínculo com a empresa – apresentando Carta de Apresentação de Visita Técnica, conforme modelo – ANEXO VII – da empresa assinada pelo responsável legal e documento comprobatório de vínculo com a empresa licitante;

3.11.3. A visita técnica destinada ao conhecimento das condições locais das futuras obras poderá ser realizada até o último dia anterior à data de abertura do certame. Contudo, o agendamento deverá ser efetuado com antecedência mínima de 2 (dois) dias úteis em relação à data pretendida para a visita, por meio do telefone (18) 3265-9200, de segunda a sexta-feira, nos horários das 8h às 11h e das 14h às 16h, junto à Secretaria de Infraestrutura (SEOURB).

3.11.4. As proponentes que assim procederem receberão um Atestado de Visita Técnica, que deverá ser anexado juntamente com os documentos de Habilitação, conforme constante no **ANEXO VIII - Modelo de Atestado de visita técnica.**

3.11.5. As proponentes que decidirem em não realizar a visita técnica, deverá anexar a declaração de não realização de visita técnica, conforme anexo V, juntamente com a documentação de habilitação;

3.11.6. A visita técnica é opcional, mas, não poderá o Licitante vencedor alegar posteriormente desconhecimento do local objeto da reforma/obra para se furtar às suas obrigações contratuais.

4. DO PREENCHIMENTO DA PROPOSTA

4.1. O licitante deverá enviar sua proposta mediante o preenchimento, no sistema eletrônico, no sistema eletrônico, **EM UM ÚNICO PDF**. O preenchimento da proposta eletrônica deverá, obrigatoriamente, ser efetuado por meio de transferência eletrônica de arquivo (upload) ao sistema/digitação de proposta, devendo conter:

4.1.1. Valor global;

4.2. Todas as especificações do objeto contidas na proposta vinculam o licitante.

4.2.1. Não será admitida a cotação de quantitativo inferior ao previsto para a contratação.



PREFEITURA DO MUNICÍPIO DE RANCHARIA

Rua Marcílio Dias, 719 - Centro - Rancharia - SP - CEP - 19.600-000

Fone (018) 3265-9200 - Fax (018) 3265-9201

E-mail: licitacao@rancharia.sp.gov.br

C.N.P.J. 44.935.278/0001-26

4.3. Nos valores propostos estarão inclusos todos os custos operacionais, encargos previdenciários, trabalhistas, tributários, comerciais e quaisquer outros que incidam direta ou indiretamente na execução do objeto, sendo que o proponente será responsável por quaisquer ônus decorrente: marcas, registros e patentes ao objeto cotado.

4.4. **Os preços ofertados, tanto na proposta inicial, quanto na etapa de lances, serão de exclusiva responsabilidade do licitante, não lhe assistindo o direito de pleitear qualquer alteração, sob alegação de erro, omissão ou qualquer outro pretexto após adjudicado.**

4.5. Se o regime tributário da empresa implicar o recolhimento de tributos em percentuais variáveis, a cotação adequada será a que corresponde à média dos efetivos recolhimentos da empresa nos últimos doze meses.

4.6. Independentemente do percentual de tributo inserido na planilha, no pagamento serão retidos na fonte os percentuais estabelecidos na legislação vigente.

4.7. Na presente licitação, a Microempresa e a Empresa de Pequeno Porte poderão se beneficiar do regime de tributação pelo Simples Nacional, desde que observado o disposto na legislação vigente (art. 17 e art. 18 da Lei Complementar n.º 123/2006).

4.8. A apresentação das propostas implica obrigatoriedade do cumprimento das disposições nelas contidas, em conformidade com o que dispõe o Projeto Básico e este Edital, assumindo o proponente o compromisso de executar o objeto licitado nos seus termos, bem como de fornecer os materiais, equipamentos, ferramentas e utensílios necessários, em quantidades e qualidades adequadas à perfeita execução contratual, promovendo, quando requerido, sua substituição.

4.9. O prazo de validade da proposta será de 60 (sessenta) dias, a contar da data de sua apresentação.

4.10. **As empresas deverão anexar no sistema a Proposta inicial, juntamente com as planilhas: Planilha Orçamentária, BDI e Cronograma Físico Financeiro.**

4.11. **A empresa consagrada vencedora deverá apresentar por e-mail ou anexar na plataforma a Planilha Orçamentária, BDI, Cronograma Físico Financeiro readequados, conforme prazo estipulado pelo Agente de Contratação.**

5. DOS DOCUMENTOS DE HABILITAÇÃO

Os licitantes deverão encaminhar, nos termos deste Edital, juntamente com a PROPOSTA, A DOCUMENTAÇÃO DE HABILITAÇÃO, ANTES DA ABERTURA DA SESSÃO PÚBLICA, a seguir informada:

5.1 - DA HABILITAÇÃO JURÍDICA

5.1.1 - registro comercial no caso de firma individual;

5.1.2 - ato constitutivo, estatuto ou contrato social e última alteração (se houver) em vigor, devidamente registrado, onde se possa identificar o administrador, em se tratando de sociedades comerciais e no caso de sociedade por ações, acompanhados de documentos que comprovem a eleição de seus administradores;

5.1.3 - comprovante de inscrição do ato constitutivo, no caso de sociedades civis, acompanhado de prova da composição da diretoria em exercício;

5.1.4 - decreto de autorização, em se tratando de empresa ou sociedade estrangeira em funcionamento no País e ato de registro ou autorização para funcionamento expedido pelo órgão competente, quando a atividade assim o exigir.

5.1.5 – Documento de Identificação do sócio (s).

5.2 - DA REGULARIDADE FISCAL E TRABALHISTA

a) prova de inscrição no Cadastro Nacional de Pessoa Jurídica, através do cartão do CNPJ, que também servirá para fins de comprovação do enquadramento como Microempresas ou Empresas de Pequeno Porte;

b) prova de regularidade para com a Fazenda Federal relativa a Tributos Federais e à dívida Ativa da União e prova de regularização perante o Instituto Nacional de Seguridade Social – INSS, através de certidão expedida conjuntamente pela Secretaria da Receita Federal do Brasil – RFB e pela Procuradoria Geral da Fazenda Nacional – PGFN, conforme Portarias MF 358 e 443/2014;

c) prova de regularidade fiscal para com a Fazenda Pública Estadual;

d) prova de inscrição no cadastro de contribuintes estadual, Cartão de Inscrição Estadual, (se houver);



PREFEITURA DO MUNICÍPIO DE RANCHARIA

Rua Marcílio Dias, 719 - Centro - Rancharia - SP - CEP - 19.600-000

Fone (018) 3265-9200 - Fax (018) 3265-9201

E-mail: licitacao@rancharia.sp.gov.br

C.N.P.J. 44.935.278/0001-26

- e) prova de regularidade fiscal para com a Fazenda Pública Municipal do domicílio ou sede do licitante, ou outra equivalente, na forma da Lei;
- f) prova de regularidade fiscal perante ao Fundo de Garantia por Tempo de Serviço (CRF - FGTS), demonstrando situação regular no cumprimento dos encargos sociais instituídos por Lei;
- g) Prova de inexistência de débitos inadimplidos perante a Justiça do Trabalho, mediante apresentação de Certidão Negativa de Débitos Trabalhistas (CNDT) e/ou, no caso de estarem os débitos garantidos por penhora suficiente ou com a exigibilidade suspensa, será aceita a Certidão Positiva de Débitos Trabalhistas, que tenha os mesmos efeitos da CNDT;

5.3 DA QUALIFICAÇÃO ECONÔMICO – FINANCEIRA:

a) **Balanco patrimonial e demonstrações contábeis dos dois últimos anos do exercício social, exceto se constituída há menos de 2 (dois) anos, limitar-se-á a apresentação do último exercício apenas, já exigíveis e apresentados na forma da lei, que comprovem a boa situação financeira da empresa, vedada a sua substituição por balancetes ou balanços provisórios, podendo ser atualizados por índices oficiais quando encerrados a mais de 03 (três) meses anteriores à data estabelecida no preâmbulo deste Edital para a entrega dos envelopes contendo os Documentos e a Proposta Comercial das licitantes;**

As empresas sujeitas ao regime estabelecido na Lei das Microempresas e das Empresas de Pequeno Porte (SIMPLES NACIONAL) estão dispensadas do balanço patrimonial e das demonstrações contábeis apenas para fins fiscais, mas, para a presente licitação, é obrigatória a apresentação destes documentos.

Entende-se pôr "na forma da lei", o seguinte:

b.1) Quando S.A., balanço patrimonial devidamente registrado na Junta comercial e publicado em Diário Oficial e jornais de grande circulação (art. 289, caput e § 5º da Lei nº 6.404/76);

b.2) Quando outra forma societária, independentemente de estar enquadrada como ME ou EPP, balanço acompanhado de cópia dos termos de abertura e de encerramento do Livro Diário do qual foi extraído (art. 5º, §2º, do Decreto-Lei nº 486/69), autenticado pelo Órgão competente do Registro do Comércio ou no Registro Civil de Pessoas Jurídicas;

b.3) Aquelas sociedades constituídas a menos de um ano deverão apresentar o balanço de abertura, que deverá conter as assinaturas do contabilista regularmente habilitado e do sócio gerente;

b.4) As empresas optantes pelo lucro real, assim como aquelas optantes pelo lucro presumido que entregaram o arquivo na forma digital deverão apresentar o SPED CONTÁBIL nos termos do da Instrução Normativa RFB;

b.5) O balanço patrimonial deverá vir acompanhado de demonstrativo elaborado em papel timbrado da licitante, assinado pelo contabilista regularmente habilitado e por seu representante legal, em que estejam informados os valores do ativo circulante (AC), do realizável a longo prazo (RLP), do passivo circulante (PC), do exigível a longo prazo (ELP), do exigível total (ET) e do ativo total (AT), de modo a possibilitar avaliar-se a situação financeira da proponente, calculada a partir da aplicação das seguintes fórmulas:

ÍNDICE DE LIQUIDEZ GERAL

$$ILG = (AC + RLP) / (PC + ELP)$$

ÍNDICE DE LIQUIDEZ CORRENTE



PREFEITURA DO MUNICÍPIO DE RANCHARIA

Rua Marcílio Dias, 719 - Centro - Rancharia - SP - CEP - 19.600-000

Fone (018) 3265-9200 - Fax (018) 3265-9201

E-mail: licitacao@rancharia.sp.gov.br

C.N.P.J. 44.935.278/0001-26

ILC = AC / PC

GRAU DE ENDIVIDAMENTO GERAL

GEG = ET / AT

Onde:

AC = Ativo Circulante;

PC = Passivo Circulante;

RLP = Realizável à Longo Prazo;

ELP = Exigível à Longo Prazo;

ET = Exigível Total;

AT = Ativo Total.

b.6) Serão inabilitadas as licitantes cujos índices apurados **não atenderem** as seguintes condições:

Índice de Liquidez Geral: maior ou igual a: **1,00**

Índice de Liquidez Corrente: maior ou igual a: **1,00**

Grau de Endividamento Geral: menor ou igual a: **1,00**

OBSERVAÇÃO:

a) Nos índices acima manter as 2 (duas) casas decimais.

b) As fórmulas deverão estar devidamente aplicadas em memorial de cálculos, anexados ao balanço, e assinado pelo representante legal da empresa e/ou contador da empresa.

5.3.2. Certidão negativa de PEDIDO DE FALÊNCIA, RECUPERAÇÃO JUDICIAL OU EXTRAJUDICIAL E DE CONCORDATA, expedida pelo distribuidor da sede da pessoa jurídica, ou de execução patrimonial, expedida no domicílio da pessoa física, em data de emissão não anterior a 90 (noventa) dias da data da abertura do certame, se outro prazo não constar do documento.

5.3.2.1. Nas hipóteses em que a certidão encaminhada for positiva, deve o licitante apresentar comprovante da homologação/deferimento pelo juízo competente do plano de recuperação judicial/extrajudicial em pleno vigor, que certifique que a empresa se encontra apta econômica e financeiramente a cumprir o objeto deste contrato.

5.4 QUALIFICAÇÃO TÉCNICA:

a) Registro ou Inscrição da Empresa no Conselho Regional de Engenharia e agronomia – CREA ou CAU (Conselho de Arquitetura e Urbanismo), através da Certidão de Registro da Pessoa Jurídica no órgão competente, **que demonstre a validade;**

b) Apresentação de profissional com registro no Conselho Regional de Engenharia e agronomia – CREA ou CAU (Conselho de Arquitetura e Urbanismo), através da Certidão de Registro Profissional e quitação no órgão competente ou carteira profissional no órgão competente, **que demonstre a validade;**

b.1) Comprovação de aptidão para o desempenho de atividade pertinente e compatível, em características, com o objeto da licitação, a ser demonstrada mediante a apresentação de atestado (s) fornecido(s) por pessoas jurídicas de direito público ou privado, devidamente registrado(s) no CREA ou CAU, acompanhado(s) da respectiva Certidão expedida por



PREFEITURA DO MUNICÍPIO DE RANCHARIA

Rua Marcílio Dias, 719 - Centro - Rancharia - SP - CEP - 19.600-000

Fone (018) 3265-9200 - Fax (018) 3265-9201

E-mail: licitacao@rancharia.sp.gov.br

C.N.P.J. 44.935.278/0001-26

esses Conselhos **em nome do profissional**, ou por meio de Certidão de Acervo Técnico (CAT) emitida pelo CREA ou CAU. Os documentos deverão referir-se à execução de obra ou serviço de **“construção de pista de caminhada, pavimentação ou similares”**, devendo comprovar, no mínimo, a execução dos itens e quantitativos abaixo relacionados, conforme disposto no **item 8.29 do Termo de Referência**:

ITENS EXIGIDOS PARA COMPROVAÇÃO DE EXPERIÊNCIA PROFISSIONAL	
<i>Os itens citados se referem à descrição da SINAPI, poderão ser aceitos itens equivalentes de outras fontes de referência. Poderão ser aceitos itens similares com complexidade equivalente ou superior.</i>	
<i>A comprovação dos itens deve ser através de atestado emitido pela entidade profissional competente (CAU ou CREA).</i>	
Descrição dos serviços	Quantidade exigida
EXECUÇÃO DE PAVIMENTO COM APLICAÇÃO DE CONCRETO ASFÁLTICO, CAMADA DE ROLAMENTO - EXCLUSIVE CARGA E TRANSPORTE. AF_11/2019	20,00 m ³
GUIA (MEIO-FIO) E SARJETA CONJUGADOS DE CONCRETO, MOLDADA IN LOCO EM TRECHO RETO COM EXTRUSORA, 45 CM BASE (15 CM BASE DA GUIA + 30 CM BASE DA SARJETA) X 22 CM ALTURA. AF_01/2024	300,00 m
EXECUÇÃO DE PASSEIO (CALÇADA) OU PISO DE CONCRETO COM CONCRETO MOLDADO IN LOCO, USINADO, ACABAMENTO CONVENCIONAL, ESPESSURA 6 CM, ARMADO. AF_08/2022	350,00 m ²
PISO PODOTÁTIL DE ALERTA OU DIRECIONAL, DE CONCRETO, ASSENTADO SOBRE ARGAMASSA. AF_03/2024	60,00 m ²

b.2) A comprovação de vínculo profissional se fará com a apresentação de cópia da carteira de trabalho (CTPS) em que conste o licitante como contratante; **ou** contrato de prestação de serviços autônomo, no caso da assinatura digital com a veracidade devidamente reconhecida através de QRcode ou código de verificação, **ou** firma reconhecida em cartório. Em se tratando de sócio ou diretor, esta comprovação deverá ser feita pelo “Contrato Social” **ou** “Estatuto Social” em vigor, devidamente registrado no órgão competente.

b.3) Não serão admitidos atestados de responsabilidade técnica de profissionais que, na forma de regulamento, tenham dado causa à aplicação das sanções previstas nos incisos III e IV do caput do art. 156 da lei 14.133/2021 em decorrência de orientação proposta, de prescrição técnica ou de qualquer ato profissional de sua responsabilidade.

c) Comprovação de aptidão para desempenho de atividade pertinente e compatível em características com o objeto da licitação (construção de pista de caminhada, calçadas ou similares) a ser demonstrada mediante apresentação de atestado (s) fornecido (s) por pessoas jurídicas de direito público ou privado, devidamente registrado (s) no CREA ou CAU acompanhado da respectiva Certidão emitida por esse Conselho expedida (s) **em nome da empresa participante**.



PREFEITURA DO MUNICÍPIO DE RANCHARIA

Rua Marçílio Dias, 719 - Centro - Rancharia - SP - CEP - 19.600-000

Fone (018) 3265-9200 - Fax (018) 3265-9201

E-mail: licitacao@rancharia.sp.gov.br

C.N.P.J. 44.935.278/0001-26

d) Registro ou inscrição da licitante na entidade profissional competente (CAU OU CREA);

e) Atestado de Visita técnica se realizada, caso não, apresentar a declaração de não realização de visita técnica, conforme anexo V.

5.5. OUTRAS COMPROVAÇÕES

5.5.1. Declaração subscrita pelo representante legal do licitante, **conforme modelo Anexo III**, elaborada em papel timbrado, atestando que:

- a) Atende aos requisitos de habilitação definidos no instrumento convocatório, e que responderá pela veracidade das informações prestadas, na forma da lei (art. 63, I da Lei n.º 14.133/2021);
- b) Cumpre as exigências de reserva de cargos para pessoa com deficiência e para reabilitado da Previdência Social, previstas em lei e em outras normas específicas (art. 63, IV da Lei n.º 14.133/2021);
- c) Suas propostas econômicas compreendem a integralidade dos custos para atendimento dos direitos trabalhistas assegurados na Constituição Federal, nas leis trabalhistas, nas normas infralegais, nas convenções coletivas de trabalho e nos termos de ajustamento de conduta vigentes na data de entrega das propostas (art. 63, §1º da Lei n.º 14.133/2021);
- d) Não emprega menor de 18 anos em trabalho noturno, perigoso ou insalubre e não emprega menor de 16 anos, salvo menor, a partir de 14 anos, na condição de aprendiz, nos termos do art. 7º, XXXIII, da Constituição Federal (art. 68, VI da Lei n.º 14.133/2021);
- e) Não possui empregados executando trabalho degradante ou forçado, observando o disposto nos incisos III e IV do art. 1º e no inciso III do art. 5º da Constituição Federal;
- f) Cumpre as exigências de reserva de cargos para pessoa com deficiência e para reabilitado da Previdência Social, previstas em lei e em outras normas específicas.
- g) Está ciente da obrigação de manter o endereço da empresa atualizado junto ao órgão promotor da licitação, e de que as notificações e comunicações formais decorrentes da execução do contrato serão efetuadas no endereço que constar em seu preâmbulo.
- h) Não se enquadra em nenhuma das restrições de participação, conforme art. 14 da Lei n.º 14.133/2021;
- i) Está ciente sobre a observação das disposições da Lei Federal n.º 13.709, de 14 de agosto de 2018 (Lei Geral de Proteção de Dados Pessoais), e alterações, quando do tratamento de dados pessoais e dados pessoais sensíveis a que tenha acesso, para o propósito de execução e acompanhamento do Contrato, não podendo divulgar, revelar, produzir, utilizar ou deles dar conhecimento a terceiros estranhos a esta contratação, a não ser por força de obrigação legal ou regulatória.

5.5.2 - Declaração Que Não Possui Em Seu Quadro Societário Servidores Públicos, conforme modelo anexo VI.

5.5.3 - Declaração de cumprimento de requisitos para ME E EPP e atendimento do §2º do art. 4º da lei nº 14.133/21, conforme modelo anexo IV.

6. DA ABERTURA DA SESSÃO, CLASSIFICAÇÃO DAS PROPOSTAS E FORMULAÇÃO DE LANCES

- 6.1.** A abertura da presente licitação dar-se-á automaticamente ou por permissão do agente de contratação em sessão pública, por meio de sistema eletrônico, na data, horário e local indicados no preâmbulo deste edital.
- 6.2.** Os licitantes poderão retirar ou substituir a proposta até a data e horário estipulados no preâmbulo deste edital.
- 6.3.** O sistema disponibilizará campo próprio para troca de mensagens entre o agente de contratação e os licitantes.
- 6.4.** Iniciada a etapa competitiva, os licitantes deverão encaminhar lances exclusivamente por meio de sistema eletrônico, sendo imediatamente informados do seu recebimento e do valor consignado no registro.
- 6.5.** O lance deverá ser ofertado conforme critério de julgamento indicado no quadro constante no preâmbulo deste edital.
- 6.6.** Os licitantes poderão oferecer lances sucessivos, observando o horário fixado para abertura da sessão e as regras estabelecidas no edital.



PREFEITURA DO MUNICÍPIO DE RANCHARIA

Rua Marcílio Dias, 719 - Centro - Rancharia - SP - CEP - 19.600-000

Fone (018) 3265-9200 - Fax (018) 3265-9201

E-mail: licitacao@rancharia.sp.gov.br

C.N.P.J. 44.935.278/0001-26

- 6.7.** O licitante somente poderá oferecer lance de valor inferior ao último por ele ofertado e registrado pelo sistema.
- 6.8.** O licitante poderá, uma única vez, excluir seu último lance ofertado, no intervalo de quinze segundos após o registro no sistema, na hipótese de lance inconsistente ou inexequível.
- 6.9.** O procedimento seguirá de acordo com o modo de disputa adotado e indicado no quadro do preâmbulo deste edital.
- 6.10.** Caso seja adotado para o envio de lances na concorrência o modo de disputa “aberto”, os licitantes apresentarão lances públicos e sucessivos, com prorrogações.
- 6.10.1.** A etapa de lances da sessão pública terá duração de 10 (dez) minutos e, após isso, será prorrogada automaticamente pelo sistema quando houver lance ofertado nos últimos 02 (dois) minutos do período de duração da sessão pública.
- 6.10.2.** A prorrogação automática da etapa de lances, de que trata o subitem anterior, será de 02 (dois) minutos e ocorrerá sucessivamente sempre que houver lances enviados nesse período de prorrogação, inclusive no caso de lances intermediários.
- 6.10.3.** Não havendo novos lances na forma estabelecida nos itens anteriores, a sessão pública encerrar-se-á automaticamente, e o sistema ordenará e divulgará os lances conforme a ordem final de classificação.
- 6.10.4.** Definida a melhor proposta, se a diferença em relação à proposta classificada em segundo lugar for de pelo menos 5% (cinco por cento), o agente de contratação, auxiliado pela equipe de apoio, poderá admitir o reinício da disputa aberta, para a definição das demais colocações.
- 6.10.5.** Após o reinício previsto no item supra, os licitantes serão convocados para apresentar lances intermediários.
- 6.11.** Caso seja adotado para o envio de lances na concorrência o modo de disputa “aberto e fechado”, os licitantes apresentarão lances públicos e sucessivos, com lance final e fechado.
- 6.11.1.** A etapa de lances da sessão pública terá duração inicial de 15 (quinze) minutos. Após esse prazo, o sistema encaminhará aviso de fechamento iminente dos lances, após o que transcorrerá o período de até 10 (dez) minutos, aleatoriamente determinado, findo o qual será automaticamente encerrada a recepção de lances.
- 6.11.2.** Encerrado o prazo previsto no subitem anterior, o sistema abrirá oportunidade para que o autor da oferta de valor mais baixo e os das ofertas com preços até 10% (dez por cento) superiores àquela, possam ofertar um lance final e fechado em até 05 (cinco) minutos, o qual será sigiloso até o encerramento deste prazo.
- 6.11.3.** No procedimento de que trata o subitem supra, o licitante poderá optar por manter o seu último lance da etapa aberta, ou por ofertar melhor lance.
- 6.11.4.** Não havendo pelo menos 03 (três) ofertas nas condições definidas neste item, poderão os autores dos melhores lances subsequentes, na ordem de classificação, até o máximo de três, oferecer um lance final e fechado em até 05 (cinco) minutos, o qual será sigiloso até o encerramento deste prazo.
- 6.11.5.** Após o término dos prazos estabelecidos nos itens anteriores, o sistema ordenará e divulgará os lances segundo a ordem crescente de valores.
- 6.12.** Caso seja adotado para o envio de lances na concorrência eletrônica o modo de disputa “fechado e aberto”, poderão participar da etapa aberta somente os licitantes que apresentarem a proposta de menor preço e os das propostas até 10% (dez por cento) superiores/inferiores àquela, em que os licitantes apresentarão lances públicos e sucessivos, até o encerramento da sessão e eventuais prorrogações.
- 6.12.1.** Não havendo pelo menos 3 (três) propostas nas condições definidas no item 6.12, poderão os licitantes que apresentaram as 3 (três) melhores propostas, consideradas as empatadas, oferecer novos lances sucessivos.
- 6.12.2.** A etapa de lances da sessão pública terá duração de 10 (dez) minutos e, após isso, será prorrogada automaticamente pelo sistema quando houver lance ofertado nos últimos 02 (dois) minutos do período de duração da sessão pública.
- 6.12.3.** A prorrogação automática da etapa de lances, de que trata o subitem anterior, será de 02 (dois) minutos e ocorrerá sucessivamente sempre que houver lances enviados nesse período de prorrogação, inclusive no caso de lances intermediários.
- 6.12.4.** Não havendo novos lances na forma estabelecida nos itens anteriores, a sessão pública encerrar-se-á automaticamente, e o sistema ordenará e divulgará os lances conforme a ordem final de classificação.



PREFEITURA DO MUNICÍPIO DE RANCHARIA

Rua Marcílio Dias, 719 - Centro - Rancharia - SP - CEP - 19.600-000

Fone (018) 3265-9200 - Fax (018) 3265-9201

E-mail: licitacao@rancharia.sp.gov.br

C.N.P.J. 44.935.278/0001-26

6.12.5. Definida a melhor proposta, se a diferença em relação à proposta classificada em segundo lugar for de pelo menos 5% (cinco por cento), o agente de contratação, auxiliado pela equipe de apoio, poderá admitir o reinício da disputa aberta, para a definição das demais colocações.

6.12.6. Após o reinício previsto no subitem supra, os licitantes serão convocados para apresentar lances intermediários.

6.12.7. Após o término dos prazos estabelecidos nos subitens anteriores, o sistema ordenará e divulgará os lances segundo a ordem crescente de valores.

6.13. Não serão aceitos dois ou mais lances de mesmo valor, prevalecendo aquele que for recebido e registrado em primeiro lugar.

6.14. Durante o transcurso da sessão pública, os licitantes serão informados, em tempo real, do valor do menor lance registrado, vedada a identificação do licitante.

6.15. No caso de desconexão com o agente de contratação, no decorrer da etapa competitiva da concorrência, o sistema eletrônico poderá permanecer acessível aos licitantes para a recepção dos lances.

6.16. Quando a desconexão do sistema eletrônico para o agente de contratação persistir por tempo superior a 10 (dez) minutos, a sessão pública será suspensa e reiniciada somente após decorridas 24 (vinte e quatro) horas da comunicação do fato pelo agente de contratação aos participantes, no sítio eletrônico do órgão promotor da licitação e do sistema da concorrência.

6.16.1. A administração pública não se responsabilizará por quaisquer instabilidades na conexão internet ou mesmo perda de acesso ao sistema pelos licitantes que sejam isolados a problemas técnicos na própria plataforma utilizada.

6.17. Caso o licitante não apresente lances, concorrerá com o valor de sua proposta.

6.18. Se for o caso, será identificado pelo sistema as microempresas e empresas de pequeno porte participantes, procedendo à comparação com os valores da primeira colocada, se esta for empresa de maior porte, assim como das demais classificadas, para o fim de aplicar-se o disposto nos arts. 44 e 45 da Lei Complementar n.º 123/2006.

6.18.1. Nessas condições, as propostas de microempresas e empresas de pequeno porte que se encontrarem na faixa de até 10% (dez por cento), acima da melhor proposta ou melhor lance serão consideradas empatadas com a primeira colocada.

6.18.2. A melhor classificada nos termos do subitem anterior terá o direito de encaminhar uma última oferta para desempate, obrigatoriamente em valor inferior ao da primeira colocada, no prazo de 5 (cinco) minutos controlados pelo sistema, contados após a comunicação automática para tanto.

6.18.3. Caso a microempresa ou a empresa de pequeno porte melhor classificada desista ou não se manifeste no prazo estabelecido, serão convocadas as demais licitantes microempresa e empresa de pequeno porte que se encontrem naquele intervalo estabelecido no subitem 6.18.1 conforme art. 44 parágrafos 1º e 2º da Lei 123/2006, na ordem de classificação, para o exercício do mesmo direito, no prazo estabelecido no subitem anterior.

6.18.4. No caso de equivalência dos valores apresentados pelas microempresas e empresas de pequeno porte que se encontrem nos intervalos estabelecidos nos subitens anteriores, será realizado sorteio entre elas para que se identifique aquela que primeiro poderá apresentar melhor oferta.

6.18.5. Os procedimentos indicados nos itens 6.18 a 6.18.4 não serão levados em consideração quando o valor estimado da licitação superar o limite de enquadramento para empresa de pequeno porte, nos termos do §1º do art. 4º da Lei n.º 14.133/2021 e item 3.4.3 deste Edital.

6.19. Só poderá haver empate entre propostas iguais (não seguidas de lances), ou entre lances finais da fase fechada do modo de disputa aberto e fechado.

6.19.1. Havendo eventual empate entre propostas ou lances, o critério de desempate será aquele previsto no art. 60 da Lei n.º 14.133/2021.

6.19.2. Persistindo o empate, será aplicado o disposto no §1º do art. 60 da Lei n.º 14.133/2021.

6.20. Encerrada a etapa de envio de lances da sessão pública, na hipótese da proposta do primeiro colocado permanecer acima do preço máximo definido para a contratação, o agente de contratação poderá negociar condições mais vantajosas, após definido o resultado do julgamento.

6.20.1. A negociação poderá ser feita com os demais licitantes, segundo a ordem de classificação inicialmente estabelecida, quando o primeiro colocado, mesmo após a negociação, for desclassificado em razão de sua proposta permanecer acima do preço máximo definido pela Administração.



PREFEITURA DO MUNICÍPIO DE RANCHARIA

Rua Marcílio Dias, 719 - Centro - Rancharia - SP - CEP - 19.600-000

Fone (018) 3265-9200 - Fax (018) 3265-9201

E-mail: licitacao@rancharia.sp.gov.br

C.N.P.J. 44.935.278/0001-26

6.20.2. A negociação será realizada por meio do sistema, devendo os licitantes observarem o **chat de mensagens**, podendo, também, ser acompanhada pelos demais licitantes.

6.20.2.1. Caso o licitante provisoriamente vencedor não responder à negociação ou não modificar o preço diretamente no sistema, no prazo de 05 (cinco) minutos, quando acima do estimado, será desclassificado e convocado o remanescente para negociação.

6.20.3. O resultado da negociação será divulgado a todos os licitantes e anexado aos autos do processo licitatório.

6.21. O agente de contratação solicitará ao licitante mais bem classificado que, **até 02 (duas) horas, ou conforme prazo estipulado**, envie a proposta adequada ao último lance ofertado ou após a negociação realizada, acompanhada, se for o caso, dos documentos complementares, quando necessários à confirmação daqueles exigidos neste edital e já apresentados, prazo esse que é o mesmo para apresentação dos documentos de habilitação.

6.21.1. Poderá ser exigida ainda a composição dos custos unitários com os respectivos valores adequados ao valor final da sua proposta, inclusive composição de BDI, sob pena de não aceitação da proposta.

6.21.2. É facultado ao agente de contratação prorrogar o prazo estabelecido, a partir de solicitação fundamentada feita no chat pelo licitante, antes de findo o prazo.

6.22. Após o envio da proposta readequada e dos documentos de habilitação, o agente de contratação iniciará a fase de aceitação e julgamento da proposta e habilitação.

6.23. A qualquer momento, o agente de contratação poderá suspender a sessão por prazo a ser informado no chat.

7. DA FASE DE JULGAMENTO

7.1. Após aceitação da proposta será analisado os documentos de habilitação, o agente de contratação verificará se o licitante provisoriamente classificado em primeiro lugar atende às condições de participação no certame, conforme previsto no art. 14 da Lei nº 14.133/2021, legislação correlata, especialmente quanto à existência de sanção que impeça a participação no certame ou a futura contratação, mediante a consulta aos seguintes cadastros:

7.1.1. <https://certidoes-apf.apps.tcu.gov.br/>

7.2. Constatada a existência de sanção, o licitante será reputado inabilitado, por falta de condição de participação.

7.3. Caso o licitante provisoriamente classificado em primeiro lugar tenha se utilizado de algum tratamento favorecido às ME/EPPs, o Agente de Contratação verificará se faz jus ao benefício, em conformidade com o disposto neste edital.

7.4. Verificadas as condições de participação e de utilização do tratamento favorecido, o Agente de Contratação examinará a proposta classificada em primeiro lugar quanto à adequação ao objeto e à compatibilidade do preço em relação ao máximo estipulado para contratação neste edital e em seus anexos.

7.5. Será desclassificada a proposta vencedora que:

7.5.1. Contiver vícios insanáveis;

7.5.2. Não obedecer às especificações técnicas contidas no Projeto Básico;

7.5.3. Apresentar preços inexequíveis ou permanecerem acima do preço máximo definido para a contratação;

a) Para fins de estimativa e limite máximo de contratação, o preço considerado será o valor médio disponível no sistema, que pode ser acessado através da aba itens, conforme figura abaixo:

Item	Código	Descrição do Produto/Serviço	Unidade	Quantidade	Valor Médio	Valor Total
------	--------	------------------------------	---------	------------	-------------	-------------

7.5.4. Não tiverem sua exequibilidade demonstrada, quando exigido pela Administração;

7.5.5. Apresentar desconformidade com quaisquer outras exigências deste edital ou seus anexos, desde que insanável.



PREFEITURA DO MUNICÍPIO DE RANCHARIA

Rua Marcílio Dias, 719 - Centro - Rancharia - SP - CEP - 19.600-000

Fone (018) 3265-9200 - Fax (018) 3265-9201

E-mail: licitacao@rancharia.sp.gov.br

C.N.P.J. 44.935.278/0001-26

7.6. Poderão ser consideradas inexequíveis as propostas cujos valores forem inferiores a 75% (setenta e cinco por cento) do valor orçado pela Administração, independentemente do regime de execução, devendo, contudo, a exequibilidade ser comprovada pela licitante quando solicitada conforme § 2º do artigo 59, da Lei 14.133/2021.

7.7. Se mesmo com as comprovações apresentadas pela licitante ainda houver indícios de inexequibilidade da proposta de preço, ou em caso da necessidade de esclarecimentos complementares, poderão ser efetuadas diligências, para que a empresa comprove a exequibilidade da proposta.

7.8. Erros no preenchimento da planilha não constituem motivo para a desclassificação da proposta. A planilha poderá ser ajustada pelo fornecedor, no prazo indicado pelo Agente de Contratação, desde que não haja majoração do preço e que se comprove que este é o bastante para arcar com todos os custos da contratação;

7.9. O ajuste de que trata este dispositivo se limita a sanar erros ou falhas que não alterem a substância das propostas.

7.10. Para fins de análise da proposta quanto ao cumprimento das especificações do objeto, poderá ser colhida a manifestação escrita do setor requisitante do serviço ou da área especializada no objeto.

7.11. A empresa consagrada em um primeiro momento que não apresentar a proposta realinhada, juntamente com as planilhas solicitadas (Planilha orçamentaria, BDI, Cronograma Físico Financeiro e Planilha Orçamentária de Custos Unitários), também realinhadas dentro do prazo estabelecido pelo Agente de Contratação, será desclassificada.

8. DA FASE DE HABILITAÇÃO

8.1. Para fins de habilitação, nos termos dos arts. 62 a 70 da Lei 14.133/2021, serão exigidos os documentos previstos no Item 5 deste edital.

8.2. Na hipótese de não constar prazo de validade nas certidões apresentadas, serão aceitas como válidas as expedidas até 90 (noventa) dias imediatamente anteriores à data de apresentação das propostas.

8.3. Se o licitante for a matriz, todos os documentos deverão estar em nome da matriz, e se for a filial, todos os documentos deverão estar em nome da filial, exceto aqueles documentos que, pela própria natureza, comprovadamente, forem emitidos somente em nome da matriz.

8.4. A verificação pelo Agente de Contratação, em sítios eletrônicos oficiais de órgãos e entidades emissores de certidões constitui meio legal de prova, para fins de habilitação.

8.5. Os documentos do licitante, deverão ser enviados por meio do sistema, em formato digital.

8.6. Após a entrega dos documentos para habilitação, não será permitida a substituição ou a apresentação de novos documentos, salvo em sede de diligência, nos termos do art. 64 da Lei 14.133/2021 para:

8.6.1. Complementação de informações acerca dos documentos já apresentados pelos licitantes e desde que necessária para apurar fatos existentes à época da abertura do certame; e

8.6.2. Atualização de documentos cuja validade tenha expirado após a data de recebimento das propostas.

8.7. Na análise dos documentos de habilitação, o Agente de Contratação poderá sanar erros ou falhas, que não alterem a substância dos documentos e sua validade jurídica, mediante decisão fundamentada, registrada em ata e acessível a todos, atribuindo-lhes eficácia para fins de habilitação e classificação.

8.7.1. Verificada falha por parte do licitante acerca da juntada, antes da sessão inaugural de licitação, de documento de qualificação fiscal, social e trabalhista que ateste condição preexistente, fica autorizado o agente de contratação, diligências necessárias a fim de complementar tais documentos, não sendo tal providência considerada inclusão posterior de documentos.

8.7.2. É facultada ao Agente de Contratação ou a autoridade superior, em qualquer fase da licitação, suspender o processo para análise técnica, promoção de diligência, destinada a esclarecer ou complementar a instrução do processo licitatório, vedada a inclusão posterior de documento ou informação que deveria constar originalmente da proposta.

8.7.3. Poderá ainda, quando entender necessário, suspender a sessão para análise detalhada da documentação de habilitação e propostas de preços.

8.8. Na hipótese de o licitante não atender às exigências para habilitação, ele será inabilitado e o Agente de Contratação examinará a proposta subsequente e assim sucessivamente, na ordem de classificação, até a apuração de uma proposta que atenda ao presente edital.



PREFEITURA DO MUNICÍPIO DE RANCHARIA

Rua Marcílio Dias, 719 - Centro - Rancharia - SP - CEP - 19.600-000

Fone (018) 3265-9200 - Fax (018) 3265-9201

E-mail: licitacao@rancharia.sp.gov.br

C.N.P.J. 44.935.278/0001-26

8.9. Havendo alguma restrição na comprovação da regularidade fiscal e trabalhista das microempresas e empresas de pequeno porte, será assegurado o prazo de 5 (cinco) dias úteis, a contar da adjudicação e homologação do certame, prorrogáveis por igual período, a critério da Administração, para a regularização da documentação com emissão de certidões negativas ou positivas com efeito de negativas.

8.9.1. A não regularização da documentação no prazo previsto no item anterior implicará na decadência do direito à contratação, sem prejuízo das sanções legais, procedendo-se à convocação dos licitantes para, em sessão pública, retomar os atos referentes ao procedimento licitatório.

8.9.2. O benefício de que trata este item não serão aplicados quando o valor estimado da licitação superar o limite de enquadramento para empresa de pequeno porte, nos termos do §1º do art. 4º da Lei n.º 14.133/2021 e item 3.4.3 deste Edital.

8.10. Os documentos assinados digitalmente a partir de sistema informatizado prevendo acesso por meio de chave de identificação e senha do interessado ou com assinatura digital no padrão da infraestrutura de chaves públicas brasileira - ICP-Brasil possuem presunção legal de veracidade com os mesmos efeitos da assinatura manuscrita reconhecida em cartório, podendo a qualquer tempo ser solicitado ao licitante os respectivos arquivos para validação, se for o caso.

8.11. Constatado o cumprimento dos requisitos e condições estabelecidos no edital, o licitante será habilitado e declarado vencedor do certame.

9. DA ADJUDICAÇÃO, DA HOMOLOGAÇÃO E FORMALIZAÇÃO DO CONTRATO

9.1. Decididos os recursos e constatada a regularidade dos atos procedimentais, a autoridade competente homologará e adjudicará o objeto ao vencedor, podendo revogar a licitação nos termos do artigo 71, IV da Lei n.º 14.133/2021 e suas alterações posteriores.

9.1.1. O certame apenas será homologado/adjudicado para as pessoas jurídicas que atuarem no ramo de atividade compatível com o objeto da licitação.

9.2. Quando o proponente vencedor, convocado dentro do prazo de validade da sua proposta, não assinar o Contrato no prazo de 5 (cinco) dias úteis, contados da notificação, será convocado outro licitante, observada a ordem de classificação, e assim sucessivamente, sem prejuízo da aplicação das sanções cabíveis.

9.3. A recusa injustificada em assinar o contrato, aceitar ou retirar o instrumento equivalente, dentro do prazo estabelecido pela Administração, caracteriza o descumprimento total da obrigação assumida, sujeitando-o às penalidades legalmente estabelecidas, sendo que este disposto se aplica inclusive aos licitantes remanescentes, que não aceitarem a convocação, sem justificativa ou com justificativa recusada pela administração pública.

9.4. Após a assinatura do contrato, deverá ser apresentada a Anotação de Responsabilidade Técnica – ART, devidamente quitada pela execução das obras.

9.5. As empresas de outros Estados deverão apresentar na Assinatura do contrato o Visto do CREA/CAU do Estado de São Paulo.

9.6. DA GARANTIA CONTRATUAL A adjudicatária deverá oferecer, a título de garantia do contrato, e conforme o art. 96 da Lei Federal nº 14.133/2021, o montante de 5% (cinco por cento) do valor do mesmo, podendo optar por uma das seguintes modalidades:

a) Caução em dinheiro;



PREFEITURA DO MUNICÍPIO DE RANCHARIA

Rua Marçílio Dias, 719 - Centro - Rancharia - SP - CEP - 19.600-000

Fone (018) 3265-9200 - Fax (018) 3265-9201

E-mail: licitacao@rancharia.sp.gov.br

C.N.P.J. 44.935.278/0001-26

- b) Seguro-Garantia, devendo o prazo de vigência da apólice ser igual ou superior ao prazo estabelecido no contrato principal e deverá acompanhar as modificações referentes à vigência deste mediante a emissão do respectivo endosso pela seguradora;
- c) Fiança bancária com validade no mínimo da vigência contratual, emitida por banco ou instituição financeira devidamente autorizada a operar no País pelo Banco Central do Brasil.;
- d) Título de capitalização custeado por pagamento único, com resgate pelo valor total.

9.6.1. DA PRESTAÇÃO DE GARANTIA EM CASO DE INEXEQUIBILIDADE PROPOSTA

9.6.1.1. Será exigida garantia adicional nos termos do Art. 59, §5º da lei 14.133/2021, do licitante vencedor, cuja proposta for inferior a 85% (oitenta e cinco por cento) do valor orçado pela administração, equivalente à diferença entre este último e o valor da proposta finalizada, sem prejuízo das demais garantias exigíveis.

9.7. DA GARANTIA DA OBRA - O objeto contratado deverá ter garantia de qualidade mínima de 5 (cinco) anos consoante dispõe o artigo 618 do Código Civil Brasileiro c/c § 6º do artigo 140 da Lei de licitações 14.133/2021, quando a vícios ocultos ou defeitos da coisa, ficando a CONTRATADA responsável pela reparação, pela correção, pela reconstrução ou pelas substituições necessárias e segurança da obra durante este prazo.

9.8. REQUISITOS DA CONTRATAÇÃO

9.8.1. A empresa deverá manter os requisitos de habilitação jurídica, financeira, fiscal, social e trabalhistas durante toda a vigência do contrato.

9.8.2. A empresa fará a indicação do pessoal técnico, das instalações e do aparelhamento adequados e disponíveis para a realização do objeto da licitação e dos itens supracitados, bem como da qualificação de cada membro da equipe técnica que se responsabilizará pelos trabalhos;

9.8.3. Os profissionais indicados pelo licitante deverão participar da obra ou serviço objeto da licitação, e será admitida a sua substituição por profissionais de experiência equivalente ou superior, desde que aprovada pela Administração;

9.8.4 A empresa deve cumprir com todas as normas de segurança e saúde do trabalho aplicáveis.

9.8.5. Cumprir com todas as obrigações descritas no Termo de Referência, memorial descritivo, Projeto e demais anexos que compõem o Edital.

10. DOS RECURSOS

10.1. O prazo recursal é de 3 (três) dias úteis contados da data de intimação ou de lavratura da ata e observará o disposto no art. 165 da Lei 14.133/2021.

10.2. Quando o recurso apresentado impugnar o julgamento das propostas ou o ato de habilitação ou inabilitação do licitante:

10.2.1. A intenção de recorrer deverá ser manifestada imediatamente, na sessão eletrônica em campo próprio do sistema, no prazo de 15 (quinze) minutos, sob pena de preclusão;

10.2.2. O prazo de 3 (três) dias úteis para apresentação das razões recursais será iniciado na data de intimação ou de lavratura da ata de habilitação ou inabilitação que ocorrerá exclusivamente pelo sistema;

10.2.3. O prazo para apresentação de contrarrazões ao recurso pelos demais licitantes será de 3 (três) dias úteis, contados da data da divulgação da interposição do recurso a ser realizada pelo sistema, assegurada a vista imediata dos elementos indispensáveis à defesa de seus interesses.

10.3. Os recursos deverão ser encaminhados em campo próprio do sistema.

10.4. O recurso será dirigido ao Agente de Contratação ou à autoridade que proferiu a decisão recorrida, que poderão reconsiderar sua decisão no prazo de 3 (três) dias úteis, ou, nesse mesmo prazo, encaminhar recurso para a autoridade superior, a qual deverá proferir sua decisão no prazo de 10 (dez) dias úteis, contado do recebimento dos autos.

10.5. Os recursos interpostos fora do prazo não serão conhecidos.

10.6. O recurso e o pedido de reconsideração terão efeito suspensivo do ato ou da decisão recorrida até que sobrevenha decisão final da autoridade competente.



PREFEITURA DO MUNICÍPIO DE RANCHARIA

Rua Marcílio Dias, 719 - Centro - Rancharia - SP - CEP - 19.600-000

Fone (018) 3265-9200 - Fax (018) 3265-9201

E-mail: licitacao@rancharia.sp.gov.br

C.N.P.J. 44.935.278/0001-26

10.7. O acolhimento do recurso invalida tão somente os atos insuscetíveis de aproveitamento.

11. DAS INFRAÇÕES ADMINISTRATIVAS E SANÇÕES

11.1. Comete infração administrativa, nos termos da lei, o licitante que, com dolo ou culpa:

11.1.1. Deixar de entregar a documentação exigida para o certame ou não entregar qualquer documento que tenha sido solicitado pelo agente de contratação durante o certame;

11.1.2. Salvo em decorrência de fato superveniente devidamente justificado, não mantiver a proposta em especial quando:

11.1.2.1. Não enviar a proposta adequada ao último lance ofertado ou após a negociação;

11.1.2.2. Recusar-se a enviar o detalhamento da proposta quando exigível;

11.1.2.3. Pedir para ser desclassificado quando encerrada a etapa competitiva;

11.1.2.4. Deixar de apresentar amostra, se for o caso;

11.1.2.5. Apresentar proposta ou amostra em desacordo com as especificações do edital;

11.1.3. Não celebrar o contrato ou não entregar a documentação exigida para a contratação, quando convocado dentro do prazo de validade de sua proposta, inclusive quanto a documentação visando a comprovação de regularidade fiscal e trabalhista das micro e pequenas empresas;

11.1.3.1. Recusar-se, sem justificativa, a assinar o contrato ou a ata de registro de preço, ou a aceitar ou retirar o instrumento equivalente no prazo estabelecido pela Administração;

11.1.4. Apresentar declaração ou documentação falsa exigida para o certame ou prestar declaração falsa durante a licitação;

11.1.5. Fraudar a licitação;

11.1.6. Comportar-se de modo inidôneo ou cometer fraude de qualquer natureza, em especial quando:

11.1.6.1. Agir em conluio ou em desconformidade com a lei;

11.1.6.2. Induzir deliberadamente a erro no julgamento;

11.1.6.3. Apresentar amostra falsificada ou deteriorada;

11.1.7. Praticar atos ilícitos com vistas a frustrar os objetivos da licitação;

11.1.8. Praticar ato lesivo previsto no art. 5º da Lei n.º 12.846/2013.

11.2. Com fulcro na Lei n.º 14.133/2021, a Administração poderá, garantida a prévia defesa, aplicar aos licitantes e/ou adjudicatários as seguintes sanções, sem prejuízo das responsabilidades civil e criminal:

11.2.1. Advertência;

11.2.2. Multa;

11.2.3. Impedimento de licitar e contratar e

11.2.4. Declaração de inidoneidade para licitar ou contratar.

11.3. A multa será recolhida em percentual de 0,5% a 30% incidente sobre o valor da proposta do licitante que deu causa a infração, recolhida no prazo máximo de 30 (trinta) dias úteis, a contar da comunicação oficial.

11.3.1. Para as infrações previstas nos itens 11.1.1, 11.1.2 e 11.1.3, a multa será de 0,5% a 15%.

11.3.2. Para as infrações previstas nos itens 11.1.4, 11.1.5, 11.1.6, 11.1.7 e 11.1.8, a multa será de 15% a 30%.

11.4. As sanções de advertência, impedimento de licitar e contratar e declaração de inidoneidade para licitar ou contratar poderão ser aplicadas, cumulativamente ou não, à penalidade de multa.

11.5. Na aplicação da sanção de multa e advertência será facultada a defesa do interessado no prazo de 15 (quinze) dias úteis, contado da data de sua intimação.

11.6. A recusa injustificada do adjudicatário em assinar o contrato ou a ata de registro de preço, ou em aceitar ou retirar o instrumento equivalente no prazo estabelecido pela Administração, descrita no item 11.1.3, caracterizará o descumprimento total da obrigação assumida e o sujeitará às penalidades e à imediata perda da garantia de proposta em favor do órgão promotor da licitação, se for o caso.

11.7. A apuração de responsabilidade relacionadas às sanções de impedimento de licitar e contratar e de declaração de inidoneidade para licitar ou contratar demandará a instauração de processo de responsabilização nos termos do art. 158 da Lei n.º 14.133/2021.



PREFEITURA DO MUNICÍPIO DE RANCHARIA

Rua Marcílio Dias, 719 - Centro - Rancharia - SP - CEP - 19.600-000

Fone (018) 3265-9200 - Fax (018) 3265-9201

E-mail: licitacao@rancharia.sp.gov.br

C.N.P.J. 44.935.278/0001-26

11.8. Caberá recurso no prazo de 15 (quinze) dias úteis da aplicação das sanções de advertência, multa e impedimento de licitar e contratar, contado da data da intimação, o qual será dirigido à autoridade que tiver proferido a decisão recorrida, que, se não a reconsiderar no prazo de 5 (cinco) dias úteis, encaminhará o recurso com sua motivação à autoridade superior, que deverá proferir sua decisão no prazo máximo de 20 (vinte) dias úteis, contado do recebimento dos autos.

11.9. Caberá a apresentação de pedido de reconsideração da aplicação da sanção de declaração de inidoneidade para licitar ou contratar no prazo de 15 (quinze) dias úteis, contado da data da intimação, e decidido no prazo máximo de 20 (vinte) dias úteis, contado do seu recebimento.

11.10. O recurso e o pedido de reconsideração terão efeito suspensivo do ato ou da decisão recorrida até que sobrevenha decisão final da autoridade competente.

11.11. A aplicação das sanções previstas neste edital não exclui, em hipótese alguma, a obrigação de reparação integral dos danos causados ao município.

12. DA IMPUGNAÇÃO AO EDITAL E DO PEDIDO DE ESCLARECIMENTO

12.1. Qualquer pessoa é parte legítima para impugnar este Edital por irregularidade na aplicação da Lei n.º 14.133/2021, devendo protocolar o pedido até 3 (três) dias úteis antes da data da abertura do certame.

12.2. A impugnação e o pedido de esclarecimento deverão ser realizados do e-mail licitacao@rancharia.sp.gov.br, desde que confirmado o recebimento.

12.3. A resposta à impugnação ou ao pedido de esclarecimento será divulgado no sítio eletrônico oficial do órgão promotor da licitação e no sistema eletrônico da concorrência, no prazo de até 3 (três) dias úteis, limitado ao último dia útil anterior à data da abertura do certame.

12.4. As impugnações e pedidos de esclarecimentos não suspendem os prazos previstos no certame.

12.5. Acolhida a impugnação, será definida e publicada nova data para a realização do certame.

13. DO PAGAMENTO, REAJUSTE DE PREÇOS E RECURSOS ORÇAMENTÁRIOS

13.1. O pagamento será efetuado no prazo de até 30 (trinta) dias, contados da finalização da liquidação da despesa e de acordo com o disposto nos itens 7.1 a 7.17 do Termo de Referência.

13.2. O pagamento será realizado por meio de ordem bancária, para crédito em banco, agência e conta corrente indicados pelo contratado.

13.3. Com exceção dos casos expressamente previstos em lei, não será admitido o reajuste dos preços na vigência do prazo contratual.

13.3.1. Só será admitido reajuste se o prazo de execução do objeto sofrer prorrogação, observados os termos desta Concorrência e da Lei de Licitações, de modo que o contrato venha a atingir vigência superior a 12 (doze) meses, salvo se a prorrogação ocorrer por culpa exclusiva da Contratada, hipótese em que não haverá reajuste.

13.3.2. Para o reajuste, serão observados: periodicidade de 12 (doze) meses a contar da data da apresentação da proposta e o índice IPCA (Índice nacional de preços ao consumidor amplo – IPCA), divulgado pelo Instituto Brasileiro de Geografia e Estatística (IBGE).

13.4. As despesas decorrentes desta licitação onerarão a seguinte dotação orçamentária do corrente exercício:

CLASSIFICAÇÃO ORÇAMENTÁRIA	ÓRGÃO	UNID.	FICHA
MANUTENÇÃO E SERVIÇOS GERAIS – DISTRITO DE GARDÊNIA OBRAS E INSTALAÇÕES	02	13	456
MANUTENÇÃO E SERVIÇOS GERAIS – DISTRITO DE GARDÊNIA OBRAS E INSTALAÇÕES	02	13	600

Parágrafo único. As despesas decorrentes da execução deste Contrato que excederem o exercício em curso, decorrentes de eventual aditamento, prorrogação ou necessidade de manutenção do equilíbrio econômico-financeiro pactuado, correrão



PREFEITURA DO MUNICÍPIO DE RANCHARIA

Rua Marcílio Dias, 719 - Centro - Rancharia - SP - CEP - 19.600-000

Fone (018) 3265-9200 - Fax (018) 3265-9201

E-mail: licitacao@rancharia.sp.gov.br

C.N.P.J. 44.935.278/0001-26

à conta de dotações que serão consignadas nas Leis Orçamentárias Anuais subsequentes, nas mesmas funções programáticas.

13.5. Os valores por ventura pagos com atraso, desde que a CONTRATADA não tenha concorrido de alguma forma para tanto, sofrerão correção monetária pela variação do INPC/IBGE acrescidos de juros de mora de 0,5% ao mês.

14. DAS DISPOSIÇÕES GERAIS

14.1. Será divulgada ata da sessão pública no sistema eletrônico.

14.2. Não havendo expediente ou ocorrendo qualquer fato superveniente que impeça a realização do certame na data marcada, a sessão será automaticamente transferida para o primeiro dia útil subsequente, no mesmo horário anteriormente estabelecido, desde que não haja comunicação em contrário, pelo agente de contratação.

14.3. Todas as referências de tempo no Edital, no aviso e durante a sessão pública observarão o horário de Brasília - DF.

14.4. A homologação do resultado desta licitação não implicará direito à contratação.

14.5. As normas disciplinadoras da licitação serão sempre interpretadas em favor da ampliação da disputa entre os interessados, desde que não comprometam o interesse da Administração, o princípio da isonomia, a finalidade e a segurança da contratação.

14.6. Os licitantes assumem todos os custos de preparação e apresentação de suas propostas e a Administração não será, em nenhum caso, responsável por esses custos, independentemente da condução ou do resultado do processo licitatório.

14.7. Na contagem dos prazos estabelecidos neste edital e seus Anexos, excluir-se-á o dia do início e incluir-se-á o do vencimento. Só se iniciam e vencem os prazos em dias de expediente na Administração.

14.8. O desatendimento de exigências formais não essenciais não importará o afastamento do licitante, desde que seja possível o aproveitamento do ato, observados os princípios da isonomia e do interesse público.

14.9. Em caso de divergência entre disposições deste Edital e de seus anexos ou demais peças que compõem o processo, prevalecerá as deste Edital.

14.10. É facultado à Comissão de Contratação, em qualquer fase do julgamento promover diligência destinada a esclarecer ou complementar a instrução do processo e a aferição do ofertado, bem como solicitar a órgãos competentes a elaboração de pareceres técnicos destinados a fundamentar as decisões

14.11. O Edital e seus anexos estão disponíveis, na íntegra, no Portal COMPRAS: <https://scpi.rancharia.sp.gov.br/COMPRASEDITAL/>, e no site oficial www.rancharia.sp.gov.br.

14.12. INTEGRAM ESTE EDITAL, PARA TODOS OS FINS E EFEITOS, OS SEGUINTE ANEXOS:

Anexo I – Termo De Referência / Memorial Descritivo

Anexo II – Minuta De Contrato

Anexo III – Modelo De Declarações

Anexo IV – Modelo De Declaração Me/Epp

Anexo V – Modelo De Declaração De Não Realização De Visita Tecnica

Anexo VI – Modelo De Declaração Que Não Possui Em Seu Quadro Societário

Servidores Publicos;

Anexo VII – Modelo De Carta De Apresentação De Visita Tecnica;

Anexo VIII – Modelo De Atestado De Visita Tecnica;

Anexo IX – Planilha Orçamentária

Anexo X – Quadro De Composição De Bdi

Anexo XI – Cronograma Físico Financeiro

Anexo XII – Projetos

Anexo XIII – Memorial De Cálculo

Rancharia/SP, 31 de março de 2026.

Responsável pela elaboração do edital: Érica P. Testa



PREFEITURA DO MUNICÍPIO DE RANCHARIA

Rua Marcílio Dias, 719 - Centro - Rancharia - SP - CEP - 19.600-000

Fone (018) 3265-9200 - Fax (018) 3265-9201

E-mail: licitacao@rancharia.sp.gov.br

C.N.P.J. 44.935.278/0001-26

**ANEXO I
MEMORIAL DESCRITIVO**



PREFEITURA DO MUNICÍPIO DE RANCHARIA

CNPJ 44.935.278/0001-26

Rua Marcílio Dias n.º 719 – Caixa Postal 24 – CEP 19.600-000 – RANCHARIA/SP

Fone (18) 3265-9215 - (18) 3265-9200 Ramal 9243.

Site: www.rancharia.sp.gov.br

e-mail: engenharia@rancharia.sp.gov.br

MEMORIAL DESCRITIVO

- REPASSE:** 891503/2019 – MIN. DESENV. REGIONAL
- PROGRAMA:** MCIDADES
- MODALIDADE:** Serviços de Pavimentação, Drenagem, Calçamento e Sinalização Viária.
- OBJETO:** Revitalização da Avenida Jeferson de Camargo, com Implantação de Ciclovía, Passeio Público Acessível, Guias e Sarjetas
- LOCAL:** Av. Jeferson de Camargo – Distrito de Gardênia – Rancharia/SP.

OBJETO

Este volume tem por finalidade apresentar as Especificações Técnicas dos Serviços e Materiais necessários à execução dos serviços de Revitalização da Av. Jeferson de Camargo.

Todos os serviços e materiais a serem empregados na obra em questão deverão obedecer às normas pertinentes da ABNT em suas edições mais recentes.

Estas especificações fixam os procedimentos, padrões de qualidade mínimos e recomendações aplicáveis e exigíveis para a perfeita execução das obras de Revitalização da Av. Jeferson de Camargo com execução de pavimentação asfáltica com ciclo-faixa, drenagem, calçada com acessibilidade e sinalização viária.

A execução da obra deverá obedecer integral e rigorosamente aos projetos, memoriais e detalhes fornecidos.

SERVIÇOS A EXECUTAR

1. **REVITALIZAÇÃO DA AV. JEFERSON DE CAMARGO**
 - 1.1 **CANTEIRO DE OBRAS/SERVIÇOS PRELIMINARES**
 - 1.1.1 **FORNECIMENTO E INSTALAÇÃO DE PLACA DE OBRA COM CHAPA GALVANIZADA E ESTRUTURA DE MADEIRA. AF_03/2022_PS**

O fornecimento de Placa de Identificação da Obra ficará a cargo da CONTRATADA, que providenciará a confecção por profissional especializado, devendo a sua instalação se dar em local definido pela FISCALIZAÇÃO. Os



PREFEITURA DO MUNICÍPIO DE RANCHARIA

CNPJ 44.935.278/0001-26

Rua Marcílio Dias n.º 719 – Caixa Postal 24 – CEP 19.600-000 – RANCHARIA/SP

Fone (18) 3265-9215 - (18) 3265-9200 Ramal 9243.

Site: www.rancharia.sp.gov.br

e-mail: engenharia@rancharia.sp.gov.br

modelos e detalhes da placa deverão ser aqueles em vigência na época da execução da obra. Deverão ter a face em chapa de aço galvanizado, n° 16 ou n° 18, sem moldura, fixadas em estruturas de madeira, suficientemente resistente para suportar a ação dos ventos. As descrições deverão ser adesivadas sobre a chapa galvanizada.

1.1.2 Mobilização

Composta por caminhão trucado, caminhão pipa, trator de esteiras, retroescavadeira, rolos compactadores e todos os equipamentos necessários para pavimentação asfáltica conforme a composição 003 do processo. A mobilização deverá ser feita no início dos serviços.

1.2 ADMINISTRAÇÃO LOCAL DA OBRA

Composta por engenheiro civil de obra júnior, encarregado geral e vigia noturno, todos com encargos complementares recolhidos. A administração local deverá ser utilizada enquanto durarem os serviços. Está representado na composição 001.

Obs. Limpeza da camada vegetal e os serviços referentes a movimentação de terra (cortes e aterros necessários) serão executados pela Prefeitura Municipal de Rancharia, antes do início das obras do referido contrato.

1.3 DRENAGEM DE ÁGUAS PLUVIAIS

1.3.1 Locação de Rede de Água ou Esgoto

Deverá ser locado complemento de tubulação de águas pluviais, interligando com a tubulação existente através de boca de lobo.

1.3.2 Escavação Mecanizada de Vala

Será feito mecanicamente, escavação de vala para assentamento de tubos de concreto para drenagem com dimensões de 1,20 m de largura por 1,50 m de profundidade média na extensão de 5,50 m.

1.3.3 Lastro de Pedra Britada

Será feito no fundo da vala, lastro de pedra britada com espessura de 5 cm, na extensão total das tubulações.

1.3.4 Tubos de Concreto para Rede de Águas Pluviais

Deverá ser assentado tubos de concreto não armado, classe PS-2, diâmetro interno de 600 mm, conforme especificado no projeto.

1.3.5 Reaterro Mecanizado de Vala

Após o assentamento das tubulações, a vala deverá ser aterrada mecanicamente com reaproveitamento do solo de escavação.

1.3.6 Boca de Lobo Simples

Será executado duas bocas de lobo simples, de acordo com a especificação e detalhe constantes do projeto executivo, interligando a nova tubulação à tubulação existente.



PREFEITURA DO MUNICÍPIO DE RANCHARIA

CNPJ 44.935.278/0001-26

Rua Marcílio Dias n.º 719 – Caixa Postal 24 – CEP 19.600-000 – RANCHARIA/SP

Fone (18) 3265-9215 - (18) 3265-9200 Ramal 9243.

Site: www.rancharia.sp.gov.br

e-mail: engenharia@rancharia.sp.gov.br

1.4 PREPARAÇÃO DE BASE

1.4.1 Locação de Pavimentação

Será executada utilizando aparelhos de topografia, através de topografo e auxiliar, ao longo da faixa da pavimentação existente, numa extensão de 600,00 metros.

1.4.2 Escavação de Solo para Abertura de Caixa

Será executado escavação ao longo da pavimentação existente, com profundidade de 0,20 metros, conforme demonstrado em projeto para a execução da base do pavimento novo, incluindo a carga e descarga do serviço.

1.4.3 Transporte de Solo para Bota-fora

Será efetuado com caminhão basculante, capacidade de 10 m³, em via urbana pavimentada, até o local de bota-fora que será o mesmo da jazida de importação de solo.

1.4.4 REGULARIZAÇÃO E COMPACTAÇÃO DE SUBLEITO DE SOLO PREDOMINANTEMENTE ARENOSO, PARA OBRAS DE CONSTRUÇÃO DE PAVIMENTOS. AF_09/2024

O preparo do subleito obedecerá as Normas do DER/SP e Especificações de Serviços (DNER – ES – P 06.71) consistindo os mesmos em cortes ou aterros, nivelamento e compactação, de maneira que a superfície adquira condições para obedecer aos alinhamentos, perfis, dimensões do projeto.

O Teor de umidade dos matérias deverá ser controlado, para que a compactação seja realizada na umidade estabelecida nas Normas. A compressão será feita progressivamente dos lados para o centro, e somente cessará quando o material atingir o grau de compactação de Norma.

1.4.5 Escavação de Solo Importado de Jazida

Será executado escavação em jazida para importação de solo necessário à execução da base compactada, com distância máxima prevista de 1,10 km do local da obra.

1.4.6 Transporte de Solo Importado

Será efetuado com caminhão basculante, capacidade de 10 m³, em via urbana pavimentada, até o local da obra.

1.4.7 Execução e Compactação de Base

Será executada base de solo arenoso importado de jazida, profundidade de 20 cm, na largura da ciclofaixa (2,50 m), em complementação ao pavimento existente, compactada à 95% do proctor normal.

1.5 PAVIMENTAÇÃO ASFÁLTICA

1.5.1 Transporte Com Caminhão Tanque De Transporte De Material Asfáltico De 30000 L, Em Via Urbana Pavimentada, Dmt Até 30km (Unidade: Txkm). Af_07/2020



PREFEITURA DO MUNICÍPIO DE RANCHARIA

CNPJ 44.935.278/0001-26

Rua Marcílio Dias n.º 719 – Caixa Postal 24 – CEP 19.600-000 – RANCHARIA/SP

Fone (18) 3265-9215 - (18) 3265-9200 Ramal 9243.

Site: www.rancharia.sp.gov.br

e-mail: engenharia@rancharia.sp.gov.br

Deverão ser feitos por caminhão-tanque com capacidade de 30000 litros com distância total média de transporte de 539 km em rodovia pavimentada da refinaria/distribuidora até a usina de asfalto.

1.5.2 Transporte Com Caminhão Tanque De Transporte De Material Asfáltico De 30000 L, Em Via Urbana Pavimentada, Adicional Para Dmt Excedente A 30 Km (Unidade: Txkm). Af_07/2020

Deverão ser feitos por caminhão-tanque com capacidade de 30000 litros com distância total média de transporte de 539 km em rodovia pavimentada da refinaria/distribuidora até a usina de asfalto.

1.5.3 Transporte Com Caminhão Tanque De Transporte De Material Asfáltico De 20000 L, Em Via Urbana Pavimentada, Dmt Até 30km (Unidade: Txkm). Af_07/2020

Deverão ser feitos por caminhão-tanque com capacidade de 20000 litros com distância média de até 71 km da usina até o local de aplicação da emulsão asfáltica da usina de asfalta até a obra

1.5.4 Transporte Com Caminhão Tanque De Transporte De Material Asfáltico De 20000 L, Em Via Urbana Pavimentada, Adicional Para Dmt Excedente A 30 Km (Unidade: Txkm). Af_07/2020

Deverão ser feitos por caminhão-tanque com capacidade de 20000 litros com distância média de até 71 km da usina até o local de aplicação da emulsão asfáltica da usina de asfalta até a obra

1.5.5 EXECUÇÃO DE IMPRIMAÇÃO COM EMULSÃO ASFÁLTICA PARA IMPRIMAÇÃO (EAI), PARA OBRAS DE CONSTRUÇÃO DE PAVIMENTOS.

AF_09/2024

Deverá ser executada imprimação impermeabilizante com emulsão asfáltica para imprimação (EAI) a razão de 0,8 a 1,6 litros/m². Seguindo as especificações do DER SP - ET-DE-P00/019-B

1.5.6 Pintura de ligação com emulsão RR-2C

Deverá ser executada imprimação ligante com emulsão asfáltica tipo RR-2C, a razão de 0,5 a 0,7 litros/m². Seguindo as especificações do DER SP - ET-DE-P00/020-B

1.5.7 Transporte Com Caminhão Basculante De 10 M³, Em Via Urbana Pavimentada, Dmt Até 30 Km (Unidade: M3xkm). Af_07/2020

Deverá ser feito em caminhão basculante com capacidade de 10 m³, desde a usina até o local de aplicação, sendo descarregado diretamente na vibro acabadora.

1.5.8 Transporte Com Caminhão Basculante De 10 M³, Em Via Urbana Pavimentada, Adicional Para Dmt Excedente A 30 Km (Unidade: M3xkm). Af_07/2020



PREFEITURA DO MUNICÍPIO DE RANCHARIA

CNPJ 44.935.278/0001-26

Rua Marcílio Dias n.º 719 – Caixa Postal 24 – CEP 19.600-000 – RANCHARIA/SP

Fone (18) 3265-9215 - (18) 3265-9200 Ramal 9243.

Site: www.rancharia.sp.gov.br

e-mail: engenharia@rancharia.sp.gov.br

Deverá ser feito em caminhão basculante com capacidade de 10 m³, desde a usina até o local de aplicação, sendo descarregado diretamente na vibro acabadora.

1.5.9 Execução De Pavimento Com Aplicação De Concreto Asfáltico, Camada De Rolamento - Exclusive Carga E Transporte. Af_11/2019

A execução da camada de rolamento será feita com concreto betuminoso usinado á quente – CBUQ, de tal maneira que, a espessura média total seja de 3,0 cm adequada às necessidades de cada trecho do recapeamento.

A mistura do concreto betuminoso, bem como, a aplicação nos trechos deverá obedecer às instruções do manual de normas do DNIT, devendo-se observar o seguinte:

- O cimento asfáltico de petróleo deve ser do tipo CAP – 50/70;
- A granulometria dos agregados deve se de acordo com as instruções do manual de normas do DNIT;
- A execução da camada de rolamento final deverá ser feita com vibro acabadora, seguida de rolagem imediata com rolos apropriados, de pneus e chapa lisa, observando-se o processo estabelecido nas instruções do Manual de Normas do DNIT;
- Em hipótese alguma, será permitida a aplicação do concreto betuminoso usinado à quente CBUQ com temperatura abaixo de 125° C no momento da distribuição, devendo a Contratada tomar cuidados necessários, quanto ao transporte da massa, para que as mesmas não resfriem e fiquem abaixo da temperatura especificada acima.
- Deverão ser realizados todos os ensaios necessários a execução dos serviços, todos os laudos de controle tecnológicos deverão ser fornecidos em cada medição e sua apresentação será condição para liberação de recursos.

1.6 GUIA, SARJETA E SARJETÃO

1.6.1 Guia e Sarjeta Conjugados

As guias e sarjetas serão fundidas no local com extrusora e terão como conformação base de 45 cm, sendo 15 cm da guia e 30 cm da sarjeta, por 22 cm de altura.

Através de serviços técnicos de topografia, deverão ser locadas de acordo com as especificações dos respectivos projetos. Os alinhamentos serão definidos por estacas cravadas a cada 20,00 m e o greide final sistematicamente conferido para perfeito alinhamento do plano vertical. A declividade mínima para as sarjetas é de 0,4% para propiciar uma drenagem adequada. Todo cruzamento de vias deverá ter rebaixamento de guias para acessibilidade, de acordo com a NBR-9050.



PREFEITURA DO MUNICÍPIO DE RANCHARIA

CNPJ 44.935.278/0001-26

Rua Marcílio Dias n.º 719 – Caixa Postal 24 – CEP 19.600-000 – RANCHARIA/SP

Fone (18) 3265-9215 - (18) 3265-9200 Ramal 9243.

Site: www.rancharia.sp.gov.br

e-mail: engenharia@rancharia.sp.gov.br

O concreto a ser utilizado nas confecções das guias e sarjetas terá FCK=20 Mpa, tipo convencional dosado em central, slump 100 ± 20 mm, com brita nº 0 e 1. O seu lançamento se dará por meio de extrusora obedecendo ao perfil especificado em projeto. As juntas, do tipo “seção enfraquecida” terão espaçamento entre 4,00 a 6,00 metros, a profundidade deverá situar-se entre 2,00 a 4,00 centímetros, e a largura inferior a 1,00 centímetro. O acabamento deverá ser liso e uniforme.

A faixa contígua às guias deverá ser aterrada com o solo de boa qualidade em camadas com espessura máxima de 15 centímetros, compactadas com soquetes manualmente.

1.7 PASSEIO PÚBLICO E ACESSIBILIDADE

1.7.1 Lastro de Pedra Britada

Será feito lastro de pedra britada com espessura de 3 cm, na largura e extensão total das calçadas.

1.7.2 Execução de Passeio

Será efetuado calçada em concreto, fck 20 MPa, espessura de 6 cm, acabamento convencional, armada com tela de aço soldada nervurada Q-136.

1.7.3 Trilha Tátil (direcional e advertência)

Será executado ao longo das calçadas, de acordo com o projeto e especificações da NBR-9020, trilha tátil direcional e de advertência em ladrilho hidráulico podó tátil na cor amarela, dimensões de 20 x 20 x 2 cm, assentados com argamassa mista de cimento e areia.

1.8 SINALIZAÇÃO VIÁRIA

1.8.1 Sinalização horizontal com tinta retro-refletiva

Para a aplicação de sinalização em superfície com revestimento asfáltico novo, é necessário ser respeitado o período de cura do revestimento.

A superfície a ser sinalizada deve estar seca, livre de sujeira, óleos, graxas ou qualquer outro material que possa prejudicar a aderência da sinalização ao pavimento;

Após aplicação, deve apresentar plasticidade e elevada aderência às esferas de vidro, ao pavimento ou sinalização anterior, devendo resultar em uma película fosca, de aspecto uniforme, não podendo ser constatada a ocorrência de rachaduras, manchas ou outras irregularidades durante o período de sua vida útil.

1.8.2 Placas de Sinalização Vertical de Regulamentação

De acordo com a composição 005, do tipo circular de 40 cm de diâmetro em chapa de aço nº 16 com pintura refletiva, configuração conforme a Norma de Sinalização Vertical de Regulamentação para as placas R-19, instaladas em tubo metálico de aço galvanizado com costura, classe leve, diâmetro nominal de 50



PREFEITURA DO MUNICÍPIO DE RANCHARIA

CNPJ 44.935.278/0001-26

Rua Marcílio Dias n.º 719 – Caixa Postal 24 – CEP 19.600-000 – RANCHARIA/SP

Fone (18) 3265-9215 - (18) 3265-9200 Ramal 9243.

Site: www.rancharia.sp.gov.br

e-mail: engenharia@rancharia.sp.gov.br

mm (2”), espessura de 3,0 mm e comprimento de 3,00 m, sendo enterrado 0,50 m em broca manual de concreto fck 20 MPa.

1.8.3 Placa Esmaltada para identificação Nome de Rua

De acordo com a composição 006, as placas serão em chapa em aço esmaltada, espessura de 0,95mm, com o nome das ruas nas dimensões de 45cm x 25cm, de formato retangular, com suporte para fixação em tubo metálico de aço galvanizado com costura, classe leve, diâmetro nominal de 50 mm (2”), espessura de 3,0 mm e comprimento de 3,00 m, sendo enterrado 0,50 m em broca manual de concreto, fck 20 MPa.

1.9 SERVIÇOS FINAIS

1.9.1 Desmobilização

A mesma composição da Mobilização identificada com o número 004 do processo. A desmobilização será efetuada no final dos serviços.

Rancharia, 11 de dezembro de 2025

LUCAS MATHEUS DO NASCIMENTO

Engenheiro Civil Crea SP 5071339043

ART 2620251981692



PREFEITURA DO MUNICÍPIO DE RANCHARIA

Rua Marcílio Dias, 719 - Centro - Rancharia - SP - CEP - 19.600-000

Fone (018) 3265-9200 - Fax (018) 3265-9201

E-mail: licitacao@rancharia.sp.gov.br

C.N.P.J. 44.935.278/0001-26

ANEXO II - MINUTA DE CONTRATO

“TERMO DE CONTRATO QUE ENTRE SI CELEBRAM A PREFEITURA MUNICIPAL DE RANCHARIA, E A EMPRESA....., TENDO POR OBJETO A CONTRATAÇÃO DE EMPRESA DE ENGENHARIA PARA EXECUÇÃO DE OBRA DA – REVITALIZAÇÃO DA AVENIDA JEFERSON DE CAMARGO, COM IMPLANTAÇÃO DE CICLOVIA, PASSEIO PÚBLICO ACESSÍVEL, GUIAS E SARJETAS, PROVENIENTE DO CONTRATO DE REPASSE OGU Nº 891503/2019 – OPERAÇÃO 1066102-19 - PROGRAMA PLANEJAMENTO URBANO..

Pelo presente Contrato de prestação de serviço entre pessoas jurídicas, de um lado o **MUNICÍPIO DE RANCHARIA** pessoa jurídica de Direito Público, inscrita no CNPJ/MF sob o nº. 44.935.278/0001-26 com sede a Rua Marcílio Dias, nº 719, Centro, em Rancharia /SP, CEP 19600-035, neste ato representado pelo Chefe do Poder Executivo Municipal, -----, brasileiro, casado, portador do Rg. e do CPF nº, residente e domiciliado na cidade de Rancharia/SP, na Rua, nº , na cidade de, Estado de, doravante simplesmente denominado de **CONTRATANTE** e a empresa....., pessoa jurídica de direito privado, inscrita no CNPJ/MF sob o nº., com sede na....., nº....., Bairro, Município de, Estado de, CEP, neste ato representada por seu representante legal o Sr....., brasileiro,, portador do Registro Geral nº., inscrito no CPF/MF sob o nº., residente e domiciliado na Rua, nº..... Bairro....., Município de, Estado de, CEP, doravante simplesmente denominada de **CONTRATADA**, têm, entre si, como justo e contratado, regendo-se pela legislação pátria aplicável ao presente contrato, e especialmente pelas cláusulas a seguir declinadas:

CLÁUSULA PRIMEIRA – DO OBJETO

Contratação de empresa de engenharia para execução de obra da – Revitalização da Avenida Jeferson de Camargo, com implantação de ciclovia, passeio público acessível, guias e sarjetas, proveniente do contrato de Repasse OGU nº 891503/2019 – Operação 1066102-19 - Programa Planejamento Urbano

CLÁUSULA SEGUNDA – DO PRAZO DE EXECUÇÃO

2.1. As obras deverão ser iniciadas imediatamente após o recebimento da ordem de serviços e concluídas dentro do prazo seguindo as etapas de medições previstas, conforme o Cronograma Físico Financeiro.

2.2. A emissão da Ordem de Serviço ocorrerá após a confirmação do recebimento do repasse por parte da Concedente.

CLÁUSULA TERCEIRA – DO VALOR

3.1. Fica ajustado o valor total do presente contrato em R\$.

3.2. A presente despesa onerará as seguintes dotações orçamentárias:

Dotação Orçamentária	Descrição da Dotação Orçamentária
----------------------	-----------------------------------



PREFEITURA DO MUNICÍPIO DE RANCHARIA

Rua Marcílio Dias, 719 - Centro - Rancharia - SP - CEP - 19.600-000

Fone (018) 3265-9200 - Fax (018) 3265-9201

E-mail: licitacao@rancharia.sp.gov.br

C.N.P.J. 44.935.278/0001-26

...	...
-----	-----

As despesas decorrentes da execução deste Contrato que excederem o exercício em curso, decorrentes de eventual aditamento, prorrogação ou necessidade de manutenção do equilíbrio econômico-financeiro pactuado, correrão à conta de dotações que serão consignadas nas Leis Orçamentárias Anuais subsequentes, nas mesmas funções programáticas.

CLÁUSULA QUARTA – DAS CONDIÇÕES DE PAGAMENTO

4.1. O pagamento será efetuado pelo Departamento de Finanças da Prefeitura Municipal de Rancharia, em parcelas correspondentes à conclusão das etapas e fases previstas no Cronograma Físico Financeiro, pelas medições apresentadas pela engenharia da Prefeitura Municipal, **em até 30 (trinta) dias úteis contados da finalização da liquidação, conforme itens 7.1 a 7.16 do Termo de Referência.**

4.1.1. Os pagamentos e as medições deverão seguir rigorosamente o Cronograma Físico Financeiro.

4.1.2. Os valores porventura pagos com atraso, desde que a CONTRATADA não tenha concorrido de alguma forma para tanto, sofrerão correção monetária pela variação do INPC/IBGE acrescidos de juros de mora de 0,5% ao mês.

4.2. Com exceção dos casos expressamente previstos em lei, não será admitido o reajuste dos preços na vigência do prazo contratual.

4.2.1. Só será admitido reajuste se o prazo de execução do objeto sofrer prorrogação, observados os termos desta Concorrência e da Lei de Licitações, de modo que o contrato venha a atingir vigência superior a 12 (doze) meses, salvo se a prorrogação ocorrer por culpa exclusiva da Contratada, hipótese em que não haverá reajuste.

4.2.1.1. Para o reajuste, serão observados: periodicidade de 12 (doze) meses a contar da data da apresentação da proposta e o índice IPCA (Índice nacional de preços ao consumidor amplo – IPCA), divulgado pelo Instituto Brasileiro de Geografia e Estatística (IBGE).

4.2.2. O pagamento relativo à última parcela deverá ser realizado após a conclusão e recebimento definitivo da obra atestado pelo Setor de Engenharia, da Prefeitura Municipal de RANCHARIA/SP e/ou outro órgão que se fizer necessário à sua aprovação.

4.2.3. O pagamento somente será realizado mediante apresentação e comprovação de regularidade junto ao INSS e FGTS.

4.2.4. As notas fiscais deverão ser emitidas nos termos da legislação vigente, em especial ao disposto no Decreto Municipal nº 189 de 06 de setembro de 2023.

4.2.5. A retenção do Imposto de Renda (IR) deverá ser destacada no corpo do documento fiscal observado os percentuais estabelecidos no Anexo I da IN RFB 1234/2012, por determinação IN RFB nº 2145/2023, c/c Decreto Municipal nº 189 de 06 de setembro de 2023.

4.2.6. Os serviços e produtos elencados no Art.4º da IN RFB 1234/2012, não estão sujeitos à retenção, devendo ser informado a condição e o embasamento legal que sujeitou a não retenção, sob pena de retenção na forma do §3º do Art. 1º, conforme Decreto Municipal nº 189 de 06 de setembro de 2023.

4.2.7. “ Os pagamentos serão realizados exclusivamente por meio eletrônico, mediante crédito em conta corrente de titularidade da contratada. Caso a instituição financeira de destino seja diferente da originária do recurso, deverá ser emitido boleto bancário para o pagamento”.

4.2.8. Na ocasião do não recebimento do repasse por parte da Concedente, o Município de Rancharia ficará isento de cumprir o objeto deste Edital bem como o disposto em Contrato, a ser posteriormente assinado com a empresa licitante vencedora.

CLÁUSULA QUINTA – DA VIGÊNCIA

5.1. O prazo de **EXECUÇÃO** dos serviços será **de 03 (três) meses**, conforme Cronograma de Execução contados a partir da Ordem de Início dos Serviços.

5.2. O prazo de **VIGÊNCIA** contratual será **de 08 (oito) meses**, a contar partir da data da assinatura, podendo ser prorrogado nos casos e condições definidos no art. 111 c/c Art. 6, inciso XVII da lei 14.133/2021.



PREFEITURA DO MUNICÍPIO DE RANCHARIA

Rua Marcílio Dias, 719 - Centro - Rancharia - SP - CEP - 19.600-000

Fone (018) 3265-9200 - Fax (018) 3265-9201

E-mail: licitacao@rancharia.sp.gov.br

C.N.P.J. 44.935.278/0001-26

CLÁUSULA SEXTA – DAS OBRIGAÇÕES

6.1.1. Executar o objeto deste contrato conforme Projetos e Especificações Técnicas, cumprindo estritamente as normas e recomendações técnicas da Associação Brasileira de Normas Técnicas – ABNT –, dos órgãos ambientais, de segurança do trabalho e pelo MUNICÍPIO na execução dos serviços

6.1.2. Arcar com todas as despesas necessárias à consecução do objeto contratado.

6.1.3. Arcar com encargos trabalhistas, fiscais, previdenciários, comerciais, fretes, tarifas, seguros, descarga, transporte, mão de obra, materiais, maquinários, equipamentos, ferramentas, responsabilidade civil e demais despesas incidentes ou que venham a incidir sobre os serviços resultantes deste contrato, bem como os riscos atinentes à atividade.

6.1.4. Os preços propostos pela CONTRATADA serão considerados completos e suficientes para a execução de todos os serviços, objeto deste contrato, sendo desconsiderada qualquer reivindicação de pagamento adicional devido a erro ou má interpretação de parte da CONTRATADA.

6.1.5. Na hipótese de qualquer reclamatória trabalhista proposta contra a CONTRATANTE pelos empregados da CONTRATADA, esta deverá comparecer espontaneamente em juízo, reconhecendo sua verdadeira condição de empregadora e substituir a CONTRATANTE no processo até sentença final, respondendo pelos ônus diretos e/ou indiretos de eventual condenação. Esta responsabilidade não cessa após o término ou rescisão do presente contrato.

6.1.6. Assegurar os empregados contra riscos de acidentes de trabalho. Fazer cumprir pelo pessoal as normas disciplinares e de segurança que emanarem do MUNICÍPIO por meio de recomendações ou de instruções escritas, além de observar rigorosamente as normas de segurança, higiene e medicina do trabalho;

6.1.7. Fornecer a seus funcionários uniformes e equipamentos de proteção individual (EPI's) e coletiva adequados necessários e obrigatórios a execução destes serviços de acordo com as normas de segurança vigentes; A empresa deverá cobrar fazer usar os mesmos.

6.1.8. Indenizar terceiros e à Administração todo e qualquer prejuízo ou dano, decorrentes de dolo ou culpa, durante a execução do contrato, ou após o seu término.

6.1.9. Cumprir fielmente o contrato, em compatibilidade com as obrigações assumidas.

6.1.10. Fornecer toda a mão de obra, materiais de boa qualidade (conforme Projetos, Especificações Técnicas e Orçamentos), ferramentas, equipamentos e maquinários necessários à perfeita execução dos serviços de que trata o presente contrato.

6.1.11. Atribuir os serviços a profissionais legalmente habilitados e idôneos.

6.1.12. Toda e qualquer impugnação feita pela CONTRATANTE obrigará a CONTRATADA a corrigir ou reparar e refazer serviços, inclusive fornecendo novos materiais, sem qualquer ônus à CONTRATANTE, em até 05 dias consecutivos. Não sendo possível, indenizará o valor correspondente, acrescido de perdas e danos.

6.1.13. Indicar por escrito, à CONTRATANTE, profissional tecnicamente habilitado, responsável direto pela execução da obra, com a respectiva ART (Anotação de Responsabilidade Técnica), sem a qual a mesma não poderá ser iniciada, juntamente com os dados de identificação de seu preposto.



PREFEITURA DO MUNICÍPIO DE RANCHARIA

Rua Marcílio Dias, 719 - Centro - Rancharia - SP - CEP - 19.600-000

Fone (018) 3265-9200 - Fax (018) 3265-9201

E-mail: licitacao@rancharia.sp.gov.br

C.N.P.J. 44.935.278/0001-26

6.1.14. Manter todas as condições de habilitação e qualificação exigidas na licitação, durante toda a execução do contrato e em compatibilidade com as obrigações assumidas. Somente serão aceitos e recebidos serviços que atendam as especificações conforme consta no Projeto e que esteja dentro das Especificações Técnicas;

6.1.15. Responder pela qualidade, quantidade, perfeição, segurança e demais características dos serviços, bem como a observação às normas técnicas.

6.1.16. Refazer qualquer serviço, quando em desacordo com as respectivas especificações.

6.1.17. Manter limpos e organizados os canteiros de obras, fazendo remover o lixo e entulhos para fora do local dos mesmos, em forma periódica.

6.1.18. Entregar os serviços completamente limpos, acabados, desembaraçados de equipamentos, máquinas e sobras de material.

6.1.19. Remover dos locais onde forem executados os serviços, de forma imediata, todo e qualquer material não utilizado, entregando-os ao CONTRATANTE.

6.1.20. Assegurar livre acesso por parte da fiscalização a todas as partes dos serviços em andamento.

6.1.20.1. Permitir e facilitar à Fiscalização e a inspeção dos serviços, em qualquer dia e hora, devendo prestar todas as informações solicitadas por essa;

6.1.21. Chamar a fiscalização com antecedência razoável sempre que houver necessidade.

6.1.22. Respeitar as especificações técnicas contidas nos Projetos Orçamento e Memorial Descritivo.

6.1.23. Arcar com as despesas com demolições, reparos e todos os serviços que caso venha ter que ser refeito em relação aos serviços mal executados ou errados, por conta da CONTRATADA.

6.1.24. Assumir perante a CONTRATANTE a responsabilidade por todos os serviços realizados.

6.1.25. Efetuar o registro dos serviços no CREA ou CAU, em observância ao disposto na Lei nº. 6.496, de 02-09-79.

6.1.26. A CONTRATADA não poderá substituir os membros da equipe técnica, salvo casos de força maior, e mediante prévia concordância da CONTRATANTE, apresentando para tal fim, o acervo do novo técnico a ser incluído na equipe, que deverá ser igual ou superior ao anterior.

6.1.27. Informar qualquer mudança de endereço, telefone, fax ou outros.

6.1.28. A empresa licitante vencedora contratada deverá fazer um relatório – Livro Diário de Obras – para o registro diário de todas as ocorrências da obra, mantendo-o na obra, todos os dias. Deverão ser anotados os serviços, a mão-de-obra – número de empregados e atividades respectivas – os materiais empregados e também qualquer fato referente à obra como: intempéries, mudanças, adaptações, todas as visitas realizadas a obra, entre outras.

6.1.28.1. A empresa licitante vencedora deverá manter na obra um responsável técnico ou mestre de obra para acompanhar integralmente os serviços a serem executados, visando o bom andamento da obra e ainda ficando responsável por completar o diário de obra.

6.1.29. Fazer cumprir os limites de horários dos serviços de seus funcionários, devendo a carga de trabalho semanal ser de quarenta e quatro horas – 44 h –, de conformidade com o que estabelece a Consolidação das Leis do Trabalho, devendo a



PREFEITURA DO MUNICÍPIO DE RANCHARIA

Rua Marcílio Dias, 719 - Centro - Rancharia - SP - CEP - 19.600-000

Fone (018) 3265-9200 - Fax (018) 3265-9201

E-mail: licitacao@rancharia.sp.gov.br

C.N.P.J. 44.935.278/0001-26

todo trabalho que se fizer necessário além da carga semanal algures referida, executados nos dias de sábados, domingos e ou feriados, serem pagos como horas extra, por conta exclusiva da empresa licitante vencedora;

6.1.30. Competirá à empresa licitante vencedora e contratada, a admissão e dispensa de empregados dentro das exigências das leis trabalhistas.

6.1.31. Manter em seu quadro de empregados todas as atividades requisitadas necessárias à execução dos serviços, devidamente registrados, com comprovação mensal deste registro através do Livro de Registro de Empregados, das guias de recolhimento das contribuições previdenciárias, dos depósitos do Fundo de Garantia e da SEFIP.

6.1.32. Afastar, dentro vinte e quatro horas – 24 h – da comunicação que por escrito e nesse sentido lhe fizer o MUNICÍPIO, qualquer de seus empregados cuja permanência nos serviços for julgada inconveniente, que não apresentar qualidade, rendimento e experiência na execução dos serviços. Correndo por conta exclusiva da empresa licitante vencedora quaisquer ônus legais, trabalhistas e previdenciários, bem como qualquer outra despesa que de tal fato possa decorrer. Os empregados eventualmente afastados deverão ser substituídos por outros, de categoria profissional idêntica;

6.1.33. A empresa deverá fornecer todo o material necessário de boa qualidade com a resistência idêntica à especificada no orçamento e projeto.

6.1.34. A empresa contratada deverá apresentar/fornecer o Relatório de controle tecnológico de geotécnica, pavimentação e seus materiais constituintes juntamente com os ensaios realizados em cada etapa dos serviços, conforme exigências normativas do DNIT, com as suas respectivas anotações de responsabilidade técnica.

6.1.35. Providenciar a regularização da obra junto ao INSS – Matrícula CNO – registrando todos os empregados disponíveis para a execução da obra, que durante e ao final da construção serão exigidos prova desses registros, ficando condicionado o Recebimento da Obra à comprovação destes.

6.1.36. Efetuar a indicação do pessoal técnico, das instalações e do aparelhamento adequados e disponíveis para a realização do objeto da licitação e dos itens supracitados, bem como da qualificação de cada membro da equipe técnica que se responsabilizará pelos trabalhos.

6.1.37. Os profissionais indicados pelo licitante deverão participar da obra ou serviço objeto da licitação, e será admitida a sua substituição por profissionais de experiência equivalente ou superior, desde que aprovada pela Administração.

6.1.38. Cumprir com as obrigações e executar o objeto conforme previsto no Termo de Referência, Memorial Descritivo, Cronograma Físico Financeiro, Projeto e demais anexos.

6.2. A **CONTRATANTE** se compromete a:

6.2.1. Fiscalizar, orientar, impugnar, dirimir dúvidas emergentes da execução do objeto contratado.

6.2.2. Acompanhar e fiscalizar a execução do contrato, assegurando-se da boa prestação do serviço e qualidade dos serviços prestados;

6.2.3. Receber os serviços contratados, lavrar termo de recebimento provisório. Se o objeto contratado não estiver de acordo com as especificações, rejeitá-lo-á no todo ou em parte. Do contrário, após a análise de compatibilidade entre o contratado e o efetivamente entregue, será lavrado o Termo de Recebimento Definitivo.



PREFEITURA DO MUNICÍPIO DE RANCHARIA

Rua Marcílio Dias, 719 - Centro - Rancharia - SP - CEP - 19.600-000

Fone (018) 3265-9200 - Fax (018) 3265-9201

E-mail: licitacao@rancharia.sp.gov.br

C.N.P.J. 44.935.278/0001-26

6.2.4. Recusar qualquer serviço que não atenda às especificações do presente Edital e/ou às Normas da ABNT.

6.2.5. Efetuar o pagamento nos prazos estabelecidos no presente contrato.

CLAUSULA SÉTIMA DA GARANTIA CONTRATUAL

7.1 - A CONTRATADA **deverá apresentar comprovante de prestação de garantia de execução contratual, em valor correspondente a 5% (cinco por cento)** do valor inicial do contrato, ou seja, **correspondente ao valor de R\$... (...)**, podendo optar por uma das seguintes modalidades de garantia:

- a) caução em dinheiro ou em títulos da dívida pública emitidos sob a forma escritural, mediante registro em sistema centralizado de liquidação e de custódia autorizado pelo Banco Central do Brasil, e avaliados por seus valores econômicos, conforme definido pelo Ministério da Economia;
- b) seguro-garantia;
- c) fiança bancária emitida por banco ou instituição financeira devidamente autorizada a operar no País pelo Banco Central do Brasil.
- d) título de capitalização custeado por pagamento único, com resgate pelo valor total.

7.2 - No caso de a caução ser prestada por fiança bancária, esta deverá ser renovada por ocasião do término do contrato, devendo o prazo se estender até o prazo previsto para o recebimento definitivo da obra.

7.3 - O valor da caução será reforçado caso haja acréscimo nas obras, até atingir o limite legal.

7.4 - A caução será devolvida a CONTRATADA após o recebimento definitivo da obra, condicionando a apresentação da Certidão de Negativa de Débito (CND), expedida pelo Instituto Nacional de Seguridade Social – INSS, relativa a obra objeto deste contrato.

7.5 - Devem ser observadas as disposições legais.

7.5. DA GARANTIA DA OBRA - O objeto contratado deverá ter garantia de 5 (cinco) anos consoante dispõe o artigo 618 do Código Civil Brasileiro, quando a vícios ocultos ou defeitos da coisa, ficando a CONTRATADA responsável pela solidez e segurança da obra durante este prazo.

CLÁUSULA OITAVA – DO RECEBIMENTO DA OBRA E DO ACEITE DA OBRA

8.1.1. Concluídas as obras, objeto desta contratação, a contratada solicitará sua aprovação através do Departamento de Obras e do Departamento de Engenharia, da Prefeitura Municipal, que fará todas as observações que julgar necessárias, rejeitando as obras que não tenham sido executadas nos termos editalícios, contratuais e dentro dos projetos. Nesta hipótese será dado um prazo de 10 (dez) dias para que a contratada, às suas expensas, complemente ou refaça as obras rejeitadas.

8.1.1.1. Aceitas as obras, o Departamento de Obras e do Departamento de Engenharia, da Prefeitura Municipal de Rancharia emitirá certificado definitivo de recebimento das obras objeto da contratação, o que possibilitará a liberação da garantia de execução.

8.1.1.2. A fiscalização das obras contratadas será efetuada por técnicos do Município, que deverão solicitar e assim dispor de amplo acesso às informações e serviços que julgarem necessários.

8.1.1.3. Obras e serviços incompletos, defeituosos ou em desacordo com os Projetos e Especificações Técnicas deverão ser refeitos imediatamente, não cabendo à empresa executora o direito à indenização, ficando a mesma sujeita às sanções previstas no presente edital.

8.1.1.4. O documento hábil para aferição, comprovação e avaliação de todos os fatos e assuntos relacionados e referentes à execução das obras, objeto do presente contrato, poderá ser o Diário de Obras, onde, tanto a CONTRATADA quanto a fiscalização deverão lançar e anotar tudo que julgarem conveniente, buscando à comprovação real do andamento das obras



PREFEITURA DO MUNICÍPIO DE RANCHARIA

Rua Marcílio Dias, 719 - Centro - Rancharia - SP - CEP - 19.600-000

Fone (018) 3265-9200 - Fax (018) 3265-9201

E-mail: licitacao@rancharia.sp.gov.br

C.N.P.J. 44.935.278/0001-26

e execução dos termos do presente contrato, sendo visado, diariamente, por representante credenciado de ambas as partes.

8.1.1.5. A obra só será aceita, após a vistoria final da mesma.

8.2. A obra só será aceita após o recebimento definitivo e o envio do aceite final por parte do setor de Engenharia do Município

9 - CLAUSULA NONA – DA MATRIZ DE RISCO

9.1. As situações identificadas para fins de alocação dos riscos são as que seguem descritas no quadro abaixo:

RISCO	DESCRIÇÃO DO IMPACTO	AÇÃO RESPONSÁVEL	PREVENTIVA/AÇÃO DE CONTIGÊNCIA RESPONSÁVEL
1- Execução do objeto contratual em desacordo com o Contrato	Falha no atendimento das necessidades da obra. Solução diversa da proposta nos instrumentos convocatórios.	Fiscalização a ser realizada pela Contrante, pelo setor de engenharia. Determinação clara do objeto contratual.	Durante a vigência do contrato, instauração de procedimento de inadimplência contratual, com vistas à aplicação de penalidades contratuais, dentro da lei que reje o Edital.
2- Atrasos na execução do contrato ou baixa produtividade	Aumento do custo e demora na entrega da obra. Descontinuidade dos serviços.	Acompanhamento e fiscalização por parte da contratante.	Durante a vigência do contrato, instauração de procedimento de inadimplência contratual, com vistas a aplicação das penalidades contratuais
3- Períodos de chuva fora da previsibilidade local	Aumento de custos e atraso no cronograma a por caso fortuito ou força maior.	NÃO HÁ.	Caberá a CONTRATANTE análise das circunstâncias e ações possíveis.
4- Contratação de empresa sem capacidade de executar o contrato	Dificuldades na execução contratual, com o não cumprimento adequado do objeto.	Realizar análise criteriosa da qualificação técnica e econômico-financeira da empresa.	Avaliar adequadamente a empresa.



PREFEITURA DO MUNICÍPIO DE RANCHARIA

Rua Marcílio Dias, 719 - Centro - Rancharia - SP - CEP - 19.600-000

Fone (018) 3265-9200 - Fax (018) 3265-9201

E-mail: licitacao@rancharia.sp.gov.br

C.N.P.J. 44.935.278/0001-26

5- Execução do objeto em desacordo com o contrato	Não atendimento da demanda do órgão.	Realização de gestão e fiscalização adequada.	Realização de relatórios e aplicação de penalidades
6- Falta de pagamento à contratada	Insatisfação da contratada.	Realizar a análise prévia do orçamento.	Verificar periodicamente o desempenho financeiro do contrato e capacidade de desembolso do órgão
	Descumprimento contratual.	Realizar gerenciamento e	
		Controle do orçamento destinado ao contrato.	
7 - Variação excessiva dos custos dos materiais utilizados para execução da obra	Alteração dos preços em razão de políticas fiscais ou tributárias aplicadas pelo Estado	Impossibilidade de execução da obra pelo aumento excessivo do custo dos materiais	Reequilíbrio econômico-financeiro
8 - Caso fortuito ou força maior	Situações de obra que configurem caso fortuito ou força maior	Impossibilidade de continuidade na execução da obra	- Reequilíbrio econômico-financeiro, readequações.

CLÁUSULA DÉCIMA – DAS PENALIDADES

10.1 - O descumprimento total ou parcial das obrigações assumidas pela CONTRATADA ou não veracidade das informações prestadas, poderá acarretar, resguardados os preceitos legais pertinentes, sendo-lhe garantida a prévia defesa, nas seguintes sanções:

- a)** Advertência pelo atraso de até 10 (dez) dias corridos e sem prejuízo para o Município de Piranguinho na entrega da mercadoria/prestação do serviço/execução da obra, ainda que inicial, intermediário ou de substituição/reposição.
- b)** Multa de até 10% do total do contrato/ordem de compra/serviço para o caso de atraso superior a 10 (dez) dias corridos ou em situações que acarretem prejuízo à Administração, na entrega da mercadoria/prestação do serviço/execução da obra, ainda que inicial, intermediário ou de substituição/reposição.
- c)** Multa de até 10% do total do contrato/ordem de compra/serviço para o caso de execução imperfeita do objeto. **d)** Multa de até 20% sobre o valor total do contrato/ordem de compra/serviço se deixar de entregar a mercadoria/prestação do serviço/executar a obra, no prazo determinado, ainda que inicial, intermediário ou de substituição/reposição.
- d)** Multa de até 20% sobre o valor total do contrato/ordem de compra/serviço se deixar de entregar a mercadoria/prestação do serviço/executar a obra, no prazo determinado, ainda que inicial, intermediário ou de substituição/reposição.
- e)** Impedimento de licitar e contratar, nos termos do art. 156, §4º, da Lei 14.133/21;
- f)** Declaração de inidoneidade para licitar ou contratar, nos termos do art. 156, §5º, da Lei 14.133/21;

10.2 - As penalidades acima relacionadas não são exaustivas, mas sim exemplificativas, podendo outras ocorrências ser analisadas e ter aplicação por analogia e de acordo com a Lei nº 14.133/21, em especial aos artigos 155 a 163.

10.3 - As sanções aqui previstas são independentes entre si, podendo ser aplicadas isoladas ou cumulativamente, sem prejuízo de outras medidas cabíveis.

10.4 - EXTENSÃO DAS PENALIDADES

10.4.1 - As sanções de impedimento de licitar e contratar e de declaração de inidoneidade para licitar e contratar com o CONTRATANTE poderá ser também, aplicada, sem prejuízo das sanções penais e civis, aqueles que:

10.4.1.1 - Retardarem a execução da licitação;



PREFEITURA DO MUNICÍPIO DE RANCHARIA

Rua Marcílio Dias, 719 - Centro - Rancharia - SP - CEP - 19.600-000

Fone (018) 3265-9200 - Fax (018) 3265-9201

E-mail: licitacao@rancharia.sp.gov.br

C.N.P.J. 44.935.278/0001-26

10.4.1.2 – Demonstrar em não possuir idoneidade para contratar com a Administração e;

10.4.1.3 - Fizerem declaração falsa ou cometerem fraude fiscal.

CLÁUSULA DÉCIMA PRIMEIRA – DA EXTINÇÃO E DA RESCISÃO CONTRATUAL

10.1. O contrato se extingue quando cumpridas as obrigações de ambas as partes, ainda que isso ocorra antes do prazo estipulado para tanto.

10.2. Se as obrigações não forem cumpridas no prazo estipulado, a vigência ficará prorrogada até a conclusão do objeto, caso em que deverá a Administração providenciar a readequação do cronograma físico financeiro.

10.3. Quando a não conclusão do contrato referida no item anterior decorrer de culpa do contratado: ficará ele constituído em mora, sendo-lhe aplicáveis as respectivas sanções administrativas; e poderá o Contratante optar pela extinção do contrato e, nesse caso, adotar as medidas admitidas em lei para a continuidade da execução contratual.

10.4. O contrato pode ser extinto antes de cumpridas as obrigações nele estipuladas, ou antes do prazo nele fixado, por algum dos motivos previstos no artigo 137 da NLLC, bem como amigavelmente, assegurados o contraditório e a ampla defesa.

10.5. Nesta hipótese, aplicam-se também os artigos 138 e 139 da mesma Lei.

10.6. O termo de rescisão, sempre que possível, será precedido:

- a) Balanço dos eventos contratuais já cumpridos ou parcialmente cumpridos;
- b) Relação dos pagamentos já efetuados e ainda devidos; e
- c) Indenizações e multas

CLÁUSULA DÉCIMA PRIMEIRA - DA LEGISLAÇÃO APLICÁVEL AO CONTRATO E AOS CASOS OMISSOS

11.1- Aplica-se a Lei nº 14.133/2021, Decreto Municipal n. 013/2024 e o Código Civil Brasileiro ao presente Contrato e em especial aos seus casos omissos.

CLAUSULA DÉCIMA SEGUNDA - DA FISCALIZAÇÃO

12.1. - A fiscalização da contratação será exercida pela Secretaria Municipal de Governo e Obras e pelo setor de Engenharia, ao qual competirá dirimir as dúvidas que surgirem no curso da execução do Contrato, e de tudo dará ciência à Administração

CLÁUSULA DÉCIMA TERCEIRA- DOS DEVERES E RESPONSABILIDADES DAS PARTES EM RELAÇÃO A APLICAÇÃO DA LEI GERAL DE PROTEÇÃO DE DADOS

13.1. As partes se comprometem a proteger os direitos fundamentais de liberdade e de privacidade e o livre desenvolvimento da personalidade da pessoa natural, relativos ao tratamento de dados pessoais, inclusive nos meios digitais, nos termos da Lei Geral de Proteção de Dados - LGPD (Lei n. 13.709, de 14 de agosto de 2018).

13.1.1. O tratamento de dados pessoais dar-se-á de acordo com as bases legais previstas nas hipóteses dos artigos 7º, 11 e/ou 14 da Lei 13.709/2018 às quais se submeterão os serviços, e para propósitos legítimos, específicos, explícitos e informados ao titular.

13.2. A CONTRATADA não poderá se utilizar de informação, dados pessoais ou base de dados a que tenham acesso, para fins distintos da execução dos serviços especificados no instrumento contratual.

13.3. Encerrada a vigência do contrato ou após a satisfação da finalidade pretendida, a CONTRATADA interromperá o tratamento dos dados pessoais disponibilizados pelo CONTRATANTE e, em no máximo trinta dias, sob instruções e na medida do determinado por este, eliminará completamente os Dados Pessoais e todas as cópias porventura existentes (seja em formato digital ou físico), salvo quando a CONTRATADA tenha que manter os dados para cumprimento de obrigação legal.



PREFEITURA DO MUNICÍPIO DE RANCHARIA

Rua Marcílio Dias, 719 - Centro - Rancharia - SP - CEP - 19.600-000

Fone (018) 3265-9200 - Fax (018) 3265-9201

E-mail: licitacao@rancharia.sp.gov.br

C.N.P.J. 44.935.278/0001-26

13.4. A CONTRATADA ficará obrigada a assumir total responsabilidade e ressarcimento por todo e qualquer dano e/ou prejuízo sofrido incluindo sanções aplicadas pela autoridade nacional decorrentes de tratamento inadequado dos dados pessoais compartilhados pelo CONTRATANTE para as finalidades pretendidas neste contrato.

13.5. A CONTRATADA ficará obrigada a assumir total responsabilidade pelos danos patrimoniais, morais, individuais ou coletivos que venham a ser causados em razão do descumprimento de suas obrigações legais no processo de tratamento dos dados compartilhados pelo CONTRATANTE.

13.5.1. Eventuais responsabilidades serão apuradas de acordo com o que dispõe a Seção III, Capítulo VI da LGPD.

CLÁUSULA DÉCIMA QUARTA – DAS DISPOSIÇÕES FINAIS

14.1. O objeto do presente contrato tem garantia de 5 (cinco) anos consoante dispõe o artigo 618 do Código Civil Brasileiro, quando a vícios ocultos ou defeitos da coisa, ficando a CONTRATADA responsável pela solidez e segurança da obra durante este prazo.

14.2. Toda e qualquer alteração deverá ser processada mediante a celebração de Termo Aditivo, vedada à alteração do OBJETO.

14.3. A CONTRATADA deverá manter durante a execução do Contrato, em compatibilidade com as obrigações por ele assumidas, todas as condições de habilitação e qualificação exigidas na Concorrência n.º xxx/202x

14.4- A Contratante poderá durante o prazo de vigência do contrato, solicitar a Contratada que apresente documentos necessários à comprovação da obrigação prevista nesta cláusula.

14.5. A CONTRATANTE só admitirá quaisquer alterações de projetos ou especificações se houver motivo justificado e fundamentado com a necessária antecedência.

14.6 - A CONTRATADA somente poderá subempreitar a execução de parte das obras e serviços com a prévia concordância da CONTRATANTE, até o limite de 25% do valor do contrato firmado, ficando, neste caso, solidariamente responsável, perante a CONTRATANTE, pelas obras, serviços ou instalações executadas pela subempreiteira e, ainda, pelas consequências dos fatos e atos a ela imputáveis, sempre respeitadas as restrições estabelecidas no § 3º do art. 122 da Lei 14.133/2021.

14.7. Serão partes integrantes do presente contrato guardadas as necessárias conformidades, independente de transcrições ou referências:

14.7.1. Todos os elementos técnicos apresentados na *Concorrência n.º xxx/202x*;

14.7.2. Todos os documentos, pareceres, editais, atas, anexos, propostas constantes do processo da *Concorrência n.º xxx/202x*;

CLÁUSULA DÉCIMA QUINTA - DO FORO

14.1. Fica eleito o foro da Comarca de RANCHARIA/SP, para dirimir questões resultantes da ou relativas à aplicação deste Contrato ou execução do ajuste, não resolvidos na esfera administrativa.

E, por estarem justas e concordes, as partes assinam o presente instrumento em 03 (três) vias, de igual forma e teor, na presença das testemunhas abaixo.

Rancharia, dede

CONTRATADA

Prefeito Municipal
Órgão Gerenciador

Testemunha: _____
Nome/CPF:

Testemunha: _____
Nome/CPF:



PREFEITURA DO MUNICÍPIO DE RANCHARIA

Rua Marcílio Dias, 719 - Centro - Rancharia - SP - CEP - 19.600-000

Fone (018) 3265-9200 - Fax (018) 3265-9201

E-mail: licitacao@rancharia.sp.gov.br

C.N.P.J. 44.935.278/0001-26

ANEXO LC-01 - TERMO DE CIÊNCIA E DE NOTIFICAÇÃO (CONTRATOS) (REDAÇÃO DADA PELA RESOLUÇÃO Nº 11/2021)

CONTRATANTE:

CONTRATADO:

CONTRATO Nº (DE ORIGEM):

OBJETO:

Pelo presente TERMO, nós, abaixo identificados:

1. Estamos CIENTES de que:

a) o ajuste acima referido, seus aditamentos, bem como o acompanhamento de sua execução contratual, estarão sujeitos a análise e julgamento pelo Tribunal de Contas do Estado de São Paulo, cujo trâmite processual ocorrerá pelo sistema eletrônico;

b) poderemos ter acesso ao processo, tendo vista e extraindo cópias das manifestações de interesse, Despachos e Decisões, mediante regular cadastramento no Sistema de Processo Eletrônico, em consonância com o estabelecido na Resolução nº 01/2011 do TCESP;

c) além de disponíveis no processo eletrônico, todos os Despachos e Decisões que vierem a ser tomados, relativamente ao aludido processo, serão publicados no Diário Oficial do Estado, Caderno do Poder Legislativo, parte do Tribunal de Contas do Estado de São Paulo, em conformidade com o artigo 90 da Lei Complementar nº 709, de 14 de janeiro de 1993, iniciando-se, a partir de então, a contagem dos prazos processuais, conforme regras do Código de Processo Civil;

d) as informações pessoais dos responsáveis pela contratante e interessados estão cadastradas no módulo eletrônico do "Cadastro Corporativo TCESP – CadTCESP", nos termos previstos no Artigo 2º das Instruções nº01/2020, conforme "Declaração(ões) de Atualização Cadastral" anexa(s);

e) é de exclusiva responsabilidade do contratado manter seus dados sempre atualizados.

2. Damo-nos por NOTIFICADOS para:

a) O acompanhamento dos atos do processo até seu julgamento final e consequente publicação;

b) Se for o caso e de nosso interesse, nos prazos e nas formas legais e regimentais, exercer o direito de defesa, interpor recursos e o que mais couber.

LOCAL e DATA: .

AUTORIDADE MÁXIMA DO ÓRGÃO/ENTIDADE:

Nome:

Cargo:

CPF:

RESPONSÁVEIS PELA HOMOLOGAÇÃO DO CERTAME OU RATIFICAÇÃO DA DISPENSA/INEXIGIBILIDADE DE LICITAÇÃO:

Nome:

Cargo:

CPF:

Assinatura: _____



PREFEITURA DO MUNICÍPIO DE RANCHARIA

Rua Marcílio Dias, 719 - Centro - Rancharia - SP - CEP - 19.600-000

Fone (018) 3265-9200 - Fax (018) 3265-9201

E-mail: licitacao@rancharia.sp.gov.br

C.N.P.J. 44.935.278/0001-26

RESPONSÁVEIS QUE ASSINARAM O AJUSTE:

Pelo contratante:

Nome:

Cargo:

CPF:

Assinatura: _____

Pela contratada:

Nome:

Cargo:

CPF:

Assinatura: _____

ORDENADOR DE DESPESAS DA CONTRATANTE:

Nome:

Cargo:

CPF:

Assinatura: _____

GESTOR(ES) DO CONTRATO:

Nome:

Cargo:

CPF:

Assinatura: _____

DEMAIS RESPONSÁVEIS (*):

Tipo de ato sob sua responsabilidade: _____

Nome: _____

Cargo: _____

CPF: _____

Assinatura: _____

(*) - O Termo de Ciência e Notificação e/ou Cadastro do(s) Responsável(is) deve identificar as pessoas físicas que tenham concorrido para a prática do ato jurídico, na condição de ordenador da despesa; de partes contratantes; de responsáveis por ações de acompanhamento, monitoramento e avaliação; de responsáveis por processos licitatórios; de responsáveis por prestações de contas; de responsáveis com atribuições previstas em atos legais ou administrativos e de interessados relacionados a processos de competência deste Tribunal. Na hipótese de prestações de contas, caso o signatário do parecer conclusivo seja distinto daqueles já arrolados como subscritores do Termo de Ciência e Notificação, será ele objeto de notificação específica. *(inciso acrescido pela Resolução nº 11/2021)*



PREFEITURA DO MUNICÍPIO DE RANCHARIA

Rua Marcílio Dias, 719 - Centro - Rancharia - SP - CEP - 19.600-000

Fone (018) 3265-9200 - Fax (018) 3265-9201

E-mail: licitacao@rancharia.sp.gov.br

C.N.P.J. 44.935.278/0001-26

ANEXO III DECLARAÇÕES

A empresa _____, inscrita no CNPJ sob o n.º _____, sediada na _____, por meio de seu representante legal abaixo identificado, DECLARA, sob as penas da Lei, que atende aos requisitos de habilitação definidos no instrumento convocatório, e que responderá pela veracidade das informações prestadas, na forma da lei (art. 63, I da Lei n.º 14.133/2021) e declara ainda que:

- a) Atende aos requisitos de habilitação definidos no instrumento convocatório, e que responderá pela veracidade das informações prestadas, na forma da lei (art. 63, I da Lei n.º 14.133/2021);
- b) Cumpre as exigências de reserva de cargos para pessoa com deficiência e para reabilitado da Previdência Social, previstas em lei e em outras normas específicas (art. 63, IV da Lei n.º 14.133/2021);
- c) Suas propostas econômicas compreendem a integralidade dos custos para atendimento dos direitos trabalhistas assegurados na Constituição Federal, nas leis trabalhistas, nas normas infralegais, nas convenções coletivas de trabalho e nos termos de ajustamento de conduta vigentes na data de entrega das propostas (art. 63, §1º da Lei n.º 14.133/2021);
- d) Não emprega menor de 18 anos em trabalho noturno, perigoso ou insalubre e não emprega menor de 16 anos, salvo menor, a partir de 14 anos, na condição de aprendiz, nos termos do art. 7º, XXXIII, da Constituição Federal (art. 68, VI da Lei n.º 14.133/2021);
- e) Não possui empregados executando trabalho degradante ou forçado, observando o disposto nos incisos III e IV do art. 1º e no inciso III do art. 5º da Constituição Federal;
- f) Cumpre as exigências de reserva de cargos para pessoa com deficiência e para reabilitado da Previdência Social, previstas em lei e em outras normas específicas.
- g) Está ciente da obrigação de manter o endereço da empresa atualizado junto ao órgão promotor da licitação, e de que as notificações e comunicações formais decorrentes da execução do contrato serão efetuadas no endereço que constar em seu preâmbulo.
- h) No caso de microempresas ou empresas de pequeno porte: a empresa não possui qualquer dos impedimentos previstos nos §§ 4º e seguintes todos do artigo 3º da Lei Complementar n.º 123, de 14 de dezembro de 2006, e alterações, assim como §§ 1º a 4º do art. 4º da Lei 14.133/2021, cujos termos declara conhecer na íntegra;
- i) Não se enquadra em nenhuma das restrições de participação, conforme art. 14 da Lei n.º 14.133/2021 e item 2.10 do edital;
- j) Está ciente sobre a observação das disposições da Lei Federal n.º 13.709, de 14 de agosto de 2018 (Lei Geral de Proteção de Dados Pessoais), e alterações, quando do tratamento de dados pessoais e dados pessoais sensíveis a que tenha acesso, para o propósito de execução e acompanhamento do Contrato, não podendo divulgar, revelar, produzir, utilizar ou deles dar conhecimento a terceiros estranhos a esta contratação, a não ser por força de obrigação legal ou regulatória.

..... dede

CARIMBO DO CNPJ/MF

ASSINATURA

REPRESENTANTE LEGAL DA EMPRESA



PREFEITURA DO MUNICÍPIO DE RANCHARIA

Rua Marcílio Dias, 719 - Centro - Rancharia - SP - CEP - 19.600-000

Fone (018) 3265-9200 - Fax (018) 3265-9201

E-mail: licitacao@rancharia.sp.gov.br

C.N.P.J. 44.935.278/0001-26

ANEXO IV

**DECLARAÇÃO DE ENQUADRAMENTO COMO ME OU EPP
(Se for o caso)**

Modelo de declaração de optante pelo simples art. 3º da Lei Complementar nº 123/2006

Processo de Licitação: Nº xxx/202x. Concorrência nº xxx/202x Tipo: menor preço global.

A empresa, inscrita no CNPJ sob o nº, por intermédio de seu representante legal Sr.(a), portador do Documento de Identidade

nº _____, inscrito no CPF sob o nº

DECLARA, sob as penas da Lei, que cumpre os requisitos legais para qualificação como **(incluir a condição da empresa: Micro Empresa (ME) ou Empresa de Pequeno Porte (EPP)**, art. 3º da Lei Complementar nº 123/2006 e que não está sujeita a quaisquer dos impedimentos do § 4º deste artigo, estando apta a usufruir do tratamento favorecido estabelecido nos arts. 42 a 49 da citada lei.

_____, _____ de
_____ de 20xx.

(assinatura do representante legal)



PREFEITURA DO MUNICÍPIO DE RANCHARIA

Rua Marcílio Dias, 719 - Centro - Rancharia - SP - CEP - 19.600-000

Fone (018) 3265-9200 - Fax (018) 3265-9201

E-mail: licitacao@rancharia.sp.gov.br

C.N.P.J. 44.935.278/0001-26

ANEXO V- DECLARAÇÃO DE NÃO REALIZAÇÃO DA VISITA TÉCNICA.

A empresa x.x.x.x.x.x.x.x.x.x. CNPJ x.x.x.x.x.x.x., através do seu responsável legal o Srº

(a)....., portador do CPF....., RG:....., DECLARA para os fins do Processo Licitatório n.º xx/202x modalidade Concorrência n.º xxx/202x que por deliberação única e exclusiva da declarante, a mesma não participou da visita técnica disponível no referido processo licitatório, tendo conhecimento pleno das condições e peculiaridades da contratação, sendo de sua total responsabilidade e conhecimento as condições de realização dos serviços, não recaindo em nenhuma hipótese qualquer responsabilidade sobre o Município ou argumento futuro quanto à não visitação antecipada.

Local e data.

(assinatura do representante legal)



PREFEITURA DO MUNICÍPIO DE RANCHARIA

Rua Marcílio Dias, 719 - Centro - Rancharia - SP - CEP - 19.600-000

Fone (018) 3265-9200 - Fax (018) 3265-9201

E-mail: licitacao@rancharia.sp.gov.br

C.N.P.J. 44.935.278/0001-26

Anexo VI - DECLARAÇÃO QUE NÃO POSSUI EM SEU QUADRO SOCIETÁRIO SERVIDORES PÚBLICOS

À PREFEITURA MUNICIPAL DE RANCHARIA/SP

PROCESSO LICITATÓRIO Nº xxx/20xx

CONCORRENCIA Nº xxx/202x

A Empresa _____, pessoa jurídica de direito privado, inscrita no CNPJ/MF sob o nº. _____, com sede na Rua _____, nº ____, Bairro _____, Município de _____, Estado de _____, CEP _____, neste ato representada por seu representante legal o Sr. _____, nacionalidade _____, estado civil _____, portador do Registro Geral nº. _____, inscrito no CPF/MF sob o nº. _____, DECLARA que não possui em seu quadro societário servidor público da ativa, ou empregado de empresa pública ou se sociedade de economia mista, do órgão celebrante.

_____, ____ de _____ de 2024

Nome da Empresa

Responsável pela Empresa Função



PREFEITURA DO MUNICÍPIO DE RANCHARIA

Rua Marcílio Dias, 719 - Centro - Rancharia - SP - CEP - 19.600-000

Fone (018) 3265-9200 - Fax (018) 3265-9201

E-mail: licitacao@rancharia.sp.gov.br

C.N.P.J. 44.935.278/0001-26

ANEXO VII – MODELO CARTA DE APRESENTAÇÃO PARA A VISITA TÉCNICA

AO MUNICIPIO DE RANCHARIA/SP
À Comissão Permanente de Licitação
Processo Licitatório nº xxx/202x
CONCORRENCIA nº xxx/202x

Prezados Senhores,

A empresa, pessoa jurídica de direito privado, inscrita no CNPJ/MF sob o nº....., com sede localizada na, nº., Bairro, Município de, Estado de, CEP....., neste ato representada pelo seu representante legal o Sr.(Nacionalidade),, (Estado Civil), (Profissão), portador do Registro Geral de nº.. emitido pela SSP/.. e inscrito no CPF/MF sob o nº., residente e domiciliado na....., nº....., Bairro, Município de, Estado de, CEP...., apresenta o profissional....., inscrito no CREA ou CAU sob o nº..... e no CPF/MF sob o nº.portador do Registro Geral nº.....emitido pela SSP/....., para representar a mesma na **VISITA TÉCNICA** da licitação **Contratação de empresa de engenharia para execução de obra da – Revitalização da Avenida Jeferson de Camargo, com implantação de ciclovia, passeio público acessível, guias e sarjetas, proveniente do contrato de Repasse OGU nº 891503/2019 – Operação 1066102-19 - Programa Planejamento Urbano**, o qual está autorizado a decidir sobre quaisquer eventualidades que possam surgir no referido ato.

Atenciosamente,

local, de de.....

Assinatura e carimbo do CNPJ/MF



PREFEITURA DO MUNICÍPIO DE RANCHARIA

Rua Marcílio Dias, 719 - Centro - Rancharia - SP - CEP - 19.600-000

Fone (018) 3265-9200 - Fax (018) 3265-9201

E-mail: licitacao@rancharia.sp.gov.br

C.N.P.J. 44.935.278/0001-26

ANEXO VIII – MODELO ATESTADO DE VISITA TÉCNICA

Atestamos para os devidos fins que a empresa..... inscrita no CNPJ:, situada....., N°., no Bairro no Município de ----, por intermédio de seu representante legal o(a) Sr.(a)....., portador(a) da Carteira de Identidade n°..... e do CPF n°....., RG n°SSP/....., residente e domiciliado à Rua, n°....., Bairro....., Município de, estado de/....., declara em atendimento ao disposto no edital referente ao Processo Licitatório n° **xxx/202x** **Concorrência n° xxx/202x** que é detentora de todas as informações relativas à execução dos trabalhos, objeto da citada licitação e que não alegará posteriormente o desconhecimento de fatos evidentes à época da vistoria para solicitar qualquer alteração do valor do contrato que vier a celebrar, caso a empresa seja a vencedora do certame.

Nome e função
SETOR DE ENGENHARIA
CREA: xxxx



PREFEITURA DO MUNICÍPIO DE RANCHARIA

Rua Marcílio Dias, 719 - Centro - Rancharia - SP - CEP - 19.600-000

Fone (018) 3265-9200 - Fax (018) 3265-9201

E-mail: licitacao@rancharia.sp.gov.br

C.N.P.J. 44.935.278/0001-26

ANEXO IX PLANILHA ORÇAMENTÁRIA
ANEXO X QUADRO COMPOSIÇÃO BDI
ANEXO XI CRONOGRAMA FISICO FINANCEIRO
ANEXO XII PROJETOS
ANEXO XIII MEMORIAL DE CALCULO



PO - PLANILHA ORÇAMENTÁRIA
Orçamento Base para Licitação - OGU

Grau de Sigilo
#PUBLICO

Nº OPERAÇÃO 1066102-19/2019	Nº TransfereGOV 891503/2019	PROPONENTE / TOMADOR PREFEITURA DO MUNICÍPIO DE RANCHARIA	APELIDO DO EMPREENDIMENTO REVITALIZAÇÃO DA AVENIDA JEFERSON DE CAMARGO			
LOCALIDADE SINAPI SAO PAULO	DATA BASE 09-25 (N DES.)	DESCRIÇÃO DO LOTE REVITALIZAÇÃO DA AVENIDA JEFERSON DE CAMARGO COM	MUNICÍPIO / UF RANCHARIA/SP	BDI 1 20,09%	BDI 2 0,00%	BDI 3 0,00%

Item	Fonte	Código	Descrição	Unidade	Quantidade	Custo Unitário (sem BDI) (R\$)	BDI (%)	Preço Unitário (com BDI) (R\$)	Preço Total (R\$)	
REVITALIZAÇÃO DA AVENIDA JEFERSON DE CAMARGO COM IMPLANTAÇÃO DE CICLOVIA, PASSEIO PÚBLICO									336.075,45	
1.			REVITALIZAÇÃO DA AVENIDA JEFERSON DE CAMARGO					-	336.075,45	
1.1.			SERVIÇOS PRELIMINARES					-	10.246,24	
1.1.1.	SINAPI	103689	FORNECIMENTO E INSTALAÇÃO DE PLACA DE OBRA COM CHAPA GALVANIZADA E ESTRUTURA DE MADEIRA. AF_03/2022_PS	M2	6,48	474,01	BDI 1	569,24	3.688,68	RA
1.1.2.	Composição	003	MOBILIZAÇÃO	UN	1,00	5.460,54	BDI 1	6.557,56	6.557,56	RA
1.2.			ADMINISTRAÇÃO LOCAL					-	23.329,65	
1.2.1.	Composição	001	ADMINISTRAÇÃO LOCAL DE OBRA	MÊS	3,00	6.475,60	BDI 1	7.776,55	23.329,65	RA
1.3.			DRENAGEM DE ÁGUAS PLUVIAIS					-	12.581,15	
1.3.1.	SINAPI	99063	LOCAÇÃO DE REDE DE ÁGUA OU ESGOTO. AF_03/2024	M	11,00	11,82	BDI 1	14,19	156,09	RA
1.3.2.	SINAPI	90106	ESCAVAÇÃO MECANIZADA DE VALA COM PROFUNDIDADE ATÉ 1,5 M (MÉDIA MONTANTE E JUSANTE/UMA COMPOSIÇÃO POR TRECHO), RETROESCAV. (0,26 M3), LARGURA DE 0,8 M A 1,5 M, EM SOLO DE 1A CATEGORIA, LOCAIS COM BAIXO NÍVEL DE INTERFERÊNCIA. AF_09/2024	M3	19,80	9,76	BDI 1	11,72	232,06	RA
1.3.3.	SINAPI	101623	PREPARO DE FUNDO DE VALA COM LARGURA MENOR QUE 1,5 M, COM CAMADA DE BRITA, LANÇAMENTO MECANIZADO. AF_08/2020	M3	0,66	251,95	BDI 1	302,57	199,70	RA
1.3.4.	SINAPI	92212	TUBO DE CONCRETO PARA REDES COLETORAS DE ÁGUAS PLUVIAIS, DIÂMETRO DE 600 MM, JUNTA RÍGIDA, INSTALADO EM LOCAL COM BAIXO NÍVEL DE INTERFERÊNCIAS - FORNECIMENTO E ASSENTAMENTO. AF_03/2024	M	11,00	379,95	BDI 1	456,28	5.019,08	RA
1.3.5.	SINAPI	93379	REATERRO MECANIZADO DE VALA COM RETROESCAVADEIRA (CAPACIDADE DA CAÇAMBA DA RETRO: 0,26 M³/POTÊNCIA: 88 HP), LARGURA 0,8 A 1,5 M, PROFUNDIDADE ATÉ 1,5 M, COM SOLO (SEM SUBSTITUIÇÃO) DE 1ª CATEGORIA, COM COMPACTADOR DE SOLOS DE PERCUSSÃO AF_08/2023	M3	14,27	21,76	BDI 1	26,13	372,88	RA
1.3.6.	SINAPI	97961	CAIXA PARA BOCA DE LOBO COMBINADA COM GRELHA RETANGULAR, EM ALVENARIA COM BLOCOS DE CONCRETO, DIMENSÕES INTERNAS: 1,3X1X1,2 M. AF_12/2020	UN	2,00	2.748,50	BDI 1	3.300,67	6.601,34	RA
1.4.			PREPARAÇÃO DE BASE					-	25.593,76	
1.4.1.	CDHU	02.10.060	Locação de vias, calçadas, tanques e lagoas	M2	2.400,00	1,89	BDI 1	2,27	5.448,00	RA
1.4.2.	SINAPI	101125	ESCAVAÇÃO HORIZONTAL, INCLUINDO CARGA E DESCARGA EM SOLO DE 1A CATEGORIA COM TRATOR DE ESTEIRAS (150HP/LÂMINA: 3,18M3). AF_07/2020	M3	300,00	15,44	BDI 1	18,54	5.562,00	RA
1.4.3.	SINAPI	95875	TRANSPORTE COM CAMINHÃO BASCULANTE DE 10 M³, EM VIA URBANA PAVIMENTADA, DMT ATÉ 30 KM (UNIDADE: M3XKM). AF_07/2020	M3XKM	412,50	2,62	BDI 1	3,15	1.299,38	RA
1.4.4.	SINAPI	100577	REGULARIZAÇÃO E COMPACTAÇÃO DE SUBLEITO DE SOLO PREDOMINANTEMENTE ARENOSO, PARA OBRAS DE CONSTRUÇÃO DE PAVIMENTOS. AF_09/2024	M2	1.500,00	1,59	BDI 1	1,91	2.865,00	RA
1.4.5.	SINAPI	101125	ESCAVAÇÃO HORIZONTAL, INCLUINDO CARGA E DESCARGA EM SOLO DE 1A CATEGORIA COM TRATOR DE ESTEIRAS (150HP/LÂMINA: 3,18M3). AF_07/2020	M3	300,00	15,44	BDI 1	18,54	5.562,00	RA

RECURSO

↓



PO - PLANILHA ORÇAMENTÁRIA
Orçamento Base para Licitação - OGU

Grau de Sigilo
#PUBLICO

Nº OPERAÇÃO 1066102-19/2019	Nº TransfereGOV 891503/2019	PROPONENTE / TOMADOR PREFEITURA DO MUNICÍPIO DE RANCHARIA	APELIDO DO EMPREENDIMENTO REVITALIZAÇÃO DA AVENIDA JEFERSON DE CAMARGO			
LOCALIDADE SINAPI SAO PAULO	DATA BASE 09-25 (N DES.)	DESCRIÇÃO DO LOTE REVITALIZAÇÃO DA AVENIDA JEFERSON DE CAMARGO COM	MUNICÍPIO / UF RANCHARIA/SP	BDI 1 20,09%	BDI 2 0,00%	BDI 3 0,00%

Item	Fonte	Código	Descrição	Unidade	Quantidade	Custo Unitário (sem BDI) (R\$)	BDI (%)	Preço Unitário (com BDI) (R\$)	Preço Total (R\$)	RECURSO
REVITALIZAÇÃO DA AVENIDA JEFERSON DE CAMARGO COM IMPLANTAÇÃO DE CICLOVIA, PASSEIO PÚBLICO									336.075,45	
1.4.6.	SINAPI	95875	TRANSPORTE COM CAMINHÃO BASCULANTE DE 10 M³, EM VIA URBANA PAVIMENTADA, DMT ATÉ 30 KM (UNIDADE: M3XKM). AF_07/2020	M3XKM	412,50	2,62	BDI 1	3,15	1.299,38	RA
1.4.7.	SINAPI	96388	CONSTRUÇÃO DE BASE E SUB-BASE PARA PAVIMENTAÇÃO DE SOLO DE COMPORTAMENTO LATERÍTICO (ARENOSO), COM ESPESSURA DE 15 CM - EXCLUSIVE ESCAVAÇÃO, CARGA E TRANSPORTE E SOLO. AF_09/2024	M3	300,00	9,88	BDI 1	11,86	3.558,00	RA
1.5.			PAVIMENTAÇÃO ASFÁLTICA					-	103.083,91	
1.5.1.	SINAPI	102330	TRANSPORTE COM CAMINHÃO TANQUE DE TRANSPORTE DE MATERIAL ASFÁLTICO DE 30000 L, EM VIA URBANA PAVIMENTADA, DMT ATÉ 30KM (UNIDADE: TXKM). AF_07/2020	TXKM	74,25	1,47	BDI 1	1,77	131,42	RA
1.5.2.	SINAPI	102331	TRANSPORTE COM CAMINHÃO TANQUE DE TRANSPORTE DE MATERIAL ASFÁLTICO DE 30000 L, EM VIA URBANA PAVIMENTADA, ADICIONAL PARA DMT EXCEDENTE A 30 KM (UNIDADE: TXKM). AF_07/2020	TXKM	1.259,77	0,58	BDI 1	0,70	881,84	RA
1.5.3.	SINAPI	102332	TRANSPORTE COM CAMINHÃO TANQUE DE TRANSPORTE DE MATERIAL ASFÁLTICO DE 20000 L, EM VIA URBANA PAVIMENTADA, DMT ATÉ 30KM (UNIDADE: TXKM). AF_07/2020	TXKM	94,50	1,92	BDI 1	2,31	218,30	RA
1.5.4.	SINAPI	102333	TRANSPORTE COM CAMINHÃO TANQUE DE TRANSPORTE DE MATERIAL ASFÁLTICO DE 20000 L, EM VIA URBANA PAVIMENTADA, ADICIONAL PARA DMT EXCEDENTE A 30 KM (UNIDADE: TXKM). AF_07/2020	TXKM	129,15	0,77	BDI 1	0,92	118,82	RA
1.5.5.	Composição	102470	EXECUÇÃO DE IMPRIMAÇÃO COM EMULSÃO ASFÁLTICA PARA IMPRIMAÇÃO (EAI), PARA OBRAS DE CONSTRUÇÃO DE PAVIMENTOS. AF_09/2024	M2	1.500,00	4,93	BDI 1	5,92	8.880,00	RA
1.5.6.	Composição	104375	EXECUÇÃO DE PINTURA DE LIGAÇÃO COM EMULSÃO ASFÁLTICA RR-2C, PARA OBRAS DE CONSTRUÇÃO DE PAVIMENTOS. AF_09/2024	M2	1.500,00	2,79	BDI 1	3,35	5.025,00	RA
1.5.7.	SINAPI	95875	TRANSPORTE COM CAMINHÃO BASCULANTE DE 10 M³, EM VIA URBANA PAVIMENTADA, DMT ATÉ 30 KM (UNIDADE: M3XKM). AF_07/2020	M3XKM	1.687,50	2,62	BDI 1	3,15	5.315,63	RA
1.5.8.	SINAPI	93590	TRANSPORTE COM CAMINHÃO BASCULANTE DE 10 M³, EM VIA URBANA PAVIMENTADA, ADICIONAL PARA DMT EXCEDENTE A 30 KM (UNIDADE: M3XKM). AF_07/2020	M3XKM	2.306,25	1,03	BDI 1	1,24	2.859,75	RA
1.5.9.	SINAPI	95995	EXECUÇÃO DE PAVIMENTO COM APLICAÇÃO DE CONCRETO ASFÁLTICO, CAMADA DE ROLAMENTO - EXCLUSIVE CARGA E TRANSPORTE. AF_11/2019	M3	45,00	1.473,95	BDI 1	1.770,07	79.653,15	RA
1.6.			GUIA, SARJETA E SARJETÃO					-	42.288,00	
1.6.1.	SINAPI	94267	GUIA (MEIO-FIO) E SARJETA CONJUGADOS DE CONCRETO, MOLDADA IN LOCO EM TRECHO RETO COM EXTRUSORA, 45 CM BASE (15 CM BASE DA GUIA + 30 CM BASE DA SARJETA) X 22 CM ALTURA. AF_01/2024	M	600,00	58,69	BDI 1	70,48	42.288,00	RA
1.7.			PASSEIO PÚBLICO E ACESSIBILIDADE					-	98.761,56	
1.7.1.	SINAPI	96622	LASTRO COM MATERIAL GRANULAR, APLICADO EM PISOS OU LAJES SOBRE SOLO, ESPESSURA DE *5 CM*. AF_01/2024	M3	27,00	200,92	BDI 1	241,28	6.514,56	RA



PO - PLANILHA ORÇAMENTÁRIA
Orçamento Base para Licitação - OGU

Grau de Sigilo
#PUBLICO

Nº OPERAÇÃO 1066102-19/2019	Nº TransfereGOV 891503/2019	PROPONENTE / TOMADOR PREFEITURA DO MUNICÍPIO DE RANCHARIA	APELIDO DO EMPREENDIMENTO REVITALIZAÇÃO DA AVENIDA JEFERSON DE CAMARGO			
LOCALIDADE SINAPI SAO PAULO	DATA BASE 09-25 (N DES.)	DESCRIÇÃO DO LOTE REVITALIZAÇÃO DA AVENIDA JEFERSON DE CAMARGO COM	MUNICÍPIO / UF RANCHARIA/SP	BDI 1 20,09%	BDI 2 0,00%	BDI 3 0,00%

Item	Fonte	Código	Descrição	Unidade	Quantidade	Custo Unitário (sem BDI) (R\$)	BDI (%)	Preço Unitário (com BDI) (R\$)	Preço Total (R\$)	
REVITALIZAÇÃO DA AVENIDA JEFERSON DE CAMARGO COM IMPLANTAÇÃO DE CICLOVIA, PASSEIO PÚBLICO									336.075,45	
1.7.2.	SINAPI	94993	EXECUÇÃO DE PASSEIO (CALÇADA) OU PISO DE CONCRETO COM CONCRETO MOLDADO IN LOCO, USINADO, ACABAMENTO CONVENCIONAL, ESPESSURA 6 CM, ARMADO. AF_08/2022	M2	780,00	68,72	BDI 1	82,53	64.373,40	RA
1.7.3.	SINAPI	104658	PISO PODOTÁTIL DE ALERTA OU DIRECIONAL, DE CONCRETO, ASSENTADO SOBRE ARGAMASSA. AF_03/2024	M2	120,00	193,42	BDI 1	232,28	27.873,60	RA
1.8.			SINALIZAÇÃO VIÁRIA					-	13.633,62	
1.8.1.	SINAPI	102501	PINTURA DE FAIXA DE PEDESTRE OU ZEBRADA COM TINTA ACRÍLICA, E = 30 CM, APLICAÇÃO MANUAL. AF_05/2021	M2	323,40	31,10	BDI 1	37,35	12.078,99	RA
1.8.2.	Composição	005	CONJUNTO DE SINALIZAÇÃO DE REGULAMENTAÇÃO, TIPO CIRCULAR, D=40CM, EM CHAPA DE AÇO COM PINTURA REFLETIVA, INCL. SUPORTE METÁLICO E FUNDAÇÃO	UN	2,00	378,08	BDI 1	454,04	908,08	RA
1.8.3.	Composição	006	CONJUNTO PARA IDENTIFICAÇÃO DO NOME DE RUA, INCL. SUPORTE METÁLICO, FUNDAÇÃO, 2 PLACAS ESMALTADAS	UN	1,00	538,39	BDI 1	646,55	646,55	RA
1.9.			SERVIÇOS FINAIS					-	6.557,56	
1.9.1.	Composição	004	DESMOBILIZAÇÃO	UN	1,00	5.460,54	BDI 1	6.557,56	6.557,56	RA

Encargos sociais: Para elaboração deste orçamento, foram utilizados os encargos sociais do SINAPI para a Unidade da Federação indicada.

Observações:
Utilizada a planilha CDHU 199 para o item 1.4.1

Foi considerado arredondamento de duas casas decimais para Quantidade; Custo Unitário; BDI; Preço Unitário; Preço Total.
Siglas da Composição do Investimento: RA - Rateio proporcional entre Repasse e Contrapartida; RP - 100% Repasse; CP - 100% Contrapartida; OU - 100% Outros.

RANCHARIA/SP
Local
quinta-feira, 11 de dezembro de 2025
Data

Responsável Técnico
Nome: LUCAS MATHEUS DO NASCIMENTO
CREA/CAU: 5071339043
ART/RRT: 2620251981692

Nº OPERAÇÃO
1066102-19/2019**Nº TRANSFEREGOV**
891503/2019**PROPONENTE / TOMADOR**
PREFEITURA DO MUNICÍPIO DE RANCHARIA**APELIDO DO EMPREENDIMENTO / DESCRIÇÃO DO LOTE**

DE CICLOVIA, PASSEIO PÚBLICO ACESSÍVEL, GUIAS E SARGETAS

Conforme legislação tributária municipal, definir estimativa de percentual da base de cálculo para o ISS:	50,00%
Sobre a base de cálculo, definir a respectiva alíquota do ISS (entre 2% e 5%):	5,00%

BDI 1**TIPO DE OBRA**

Construção de Praças Urbanas, Rodovias, Ferrovias e recapeamento e pavimentação de vias urbanas

Itens	Siglas	% Adotado
Administração Central	AC	3,80%
Seguro e Garantia	SG	0,32%
Risco	R	0,50%
Despesas Financeiras	DF	1,02%
Lucro	L	6,64%
Tributos (impostos COFINS 3%, e PIS 0,65%)	CP	3,65%
Tributos (ISS, variável de acordo com o município)	ISS	2,50%
Tributos (Contribuição Previdenciária sobre a Receita Bruta - Lei 12.546 de 14/12/2011 - Desoneração)	CPRB	0,00%
BDI SEM desoneração (Fórmula Acórdão TCU)	BDI PAD	20,09%

Os valores de BDI foram calculados com o emprego da fórmula:

$$BDI = \frac{(1+AC + S + R + G)*(1 + DF)*(1+L)}{(1-CP-ISS-CRPB)} - 1$$

Declaro para os devidos fins que, conforme legislação tributária municipal, a base de cálculo deste tipo de obra corresponde à 50%, com a respectiva alíquota de 5%.

Declaro para os devidos fins que o regime de Contribuição Previdenciária sobre a Receita Bruta adotado para elaboração do orçamento foi SEM Desoneração, e que esta é a alternativa mais adequada para a Administração Pública.

Observações:

RANCHARIA/SP

Local

quinta-feira, 11 de dezembro de 2025

Data

Responsável Técnico

Nome: LUCAS MATHEUS DO NASCIMENTO**CREA/CAU:** 5071339043**ART/RRT:** 2620251981692**BDI 2****TIPO DE OBRA**

PMv3.16

1 / 3

Nº OPERAÇÃO 1066102-19/2019	Nº TRANSFEREGOV 891503/2019	PROPONENTE / TOMADOR PREFEITURA DO MUNICÍPIO DE RANCHARIA
---------------------------------------	---------------------------------------	---

APELIDO DO EMPREENDIMENTO / DESCRIÇÃO DO LOTE DE CICLOVIA, PASSEIO PÚBLICO ACESSÍVEL, GUIAS E SARGETAS
--

Conforme legislação tributária municipal, definir estimativa de percentual da base de cálculo para o ISS:	50,00%
Sobre a base de cálculo, definir a respectiva alíquota do ISS (entre 2% e 5%):	5,00%

(SELECIONAR)

Itens	Siglas	% Adotado
Administração Central	AC	
Seguro e Garantia	SG	
Risco	R	
Despesas Financeiras	DF	
Lucro	L	
Tributos (impostos COFINS 3%, e PIS 0,65%)	CP	
Tributos (ISS, variável de acordo com o município)	ISS	0,00%
Tributos (Contribuição Previdenciária sobre a Receita Bruta - Lei 12.546 de 14/12/2011 - Desoneração)	CPRB	0,00%
BDI SEM desoneração (Fórmula Acórdão TCU)	BDI PAD	0,00%

Os valores de BDI foram calculados com o emprego da fórmula:

$$BDI = \frac{(1+AC + S + R + G)*(1 + DF)*(1+L)}{(1-CP-ISS-CRPB)} - 1$$

Declaro para os devidos fins que, conforme legislação tributária municipal, a base de cálculo deste tipo de obra corresponde à 50%, com a respectiva alíquota de 5%.

Declaro para os devidos fins que o regime de Contribuição Previdenciária sobre a Receita Bruta adotado para elaboração do orçamento foi SEM Desoneração, e que esta é a alternativa mais adequada para a Administração Pública.

Observações:

RANCHARIA/SP
Local

quinta-feira, 11 de dezembro de 2025
Data

Responsável Técnico

Nome: LUCAS MATHEUS DO NASCIMENTO
CREA/CAU: 5071339043
ART/RRT: 2620251981692

BDI 3

TIPO DE OBRA
(SELECIONAR)

Itens	Siglas	%
-------	--------	---

Nº OPERAÇÃO 1066102-19/2019	Nº TRANSFEREGOV 891503/2019	PROPONENTE / TOMADOR PREFEITURA DO MUNICÍPIO DE RANCHARIA
---------------------------------------	---------------------------------------	---

APELIDO DO EMPREENDIMENTO / DESCRIÇÃO DO LOTE DE CICLOVIA, PASSEIO PÚBLICO ACESSÍVEL, GUIAS E SARGETAS
--

Conforme legislação tributária municipal, definir estimativa de percentual da base de cálculo para o ISS:	50,00%
Sobre a base de cálculo, definir a respectiva alíquota do ISS (entre 2% e 5%):	5,00%

Item	Siglas	Adotado
Administração Central	AC	
Seguro e Garantia	SG	
Risco	R	
Despesas Financeiras	DF	
Lucro	L	
Tributos (impostos COFINS 3%, e PIS 0,65%)	CP	
Tributos (ISS, variável de acordo com o município)	ISS	0,00%
Tributos (Contribuição Previdenciária sobre a Receita Bruta - Lei 12.546 de 14/12/2011 - Desoneração)	CPRB	0,00%
BDI SEM desoneração (Fórmula Acórdão TCU)	BDI PAD	0,00%

Os valores de BDI foram calculados com o emprego da fórmula:

$$BDI = \frac{(1+AC + S + R + G)*(1 + DF)*(1+L)}{(1-CP-ISS-CRPB)} - 1$$

Declaro para os devidos fins que, conforme legislação tributária municipal, a base de cálculo deste tipo de obra corresponde à 50%, com a respectiva alíquota de 5%.

Declaro para os devidos fins que o regime de Contribuição Previdenciária sobre a Receita Bruta adotado para elaboração do orçamento foi SEM Desoneração, e que esta é a alternativa mais adequada para a Administração Pública.

Observações:

RANCHARIA/SP
Local

quinta-feira, 11 de dezembro de 2025
Data

Responsável Técnico

Nome: LUCAS MATHEUS DO NASCIMENTO

CREA/CAU: 5071339043

ART/RRT: 2620251981692



CFF - CRONOGRAMA FÍSICO-FINANCEIRO
OGU

Grau de Sigilo
#PUBLICO

Nº OPERAÇÃO 1066102-19/2019	Nº TGOV 891503/2019	PROPONENTE TOMADOR PREFEITURA DO MUNICÍPIO DE RANCHARIA/SP	APELIDO EMPREENDIMENTO REVITALIZAÇÃO DA AVENIDA JEFERSON DE CAMARGO	DESCRIÇÃO DO LOTE REVITALIZAÇÃO DA AVENIDA JEFERSON DE CAMARGO COM IMPLANTAÇÃO
--------------------------------	------------------------	---	--	---

Item	Descrição	Valor (R\$)	Parcelas:	1	2	3	4	5	6	7	8	9	10	11	12
				06/26	07/26	08/26	09/26	10/26	11/26	12/26	01/27	02/27	03/27	04/27	05/27
1.	REVITALIZAÇÃO DA AVENIDA JEFERSON DE CAMARGO	336.075,45	% Período:	15,45%	46,38%	38,17%									
1.1.	SERVIÇOS PRELIMINARES	10.246,24	% Período:	100,00%											
1.2.	ADMINISTRAÇÃO LOCAL	23.329,65	% Período:	15,00%	45,00%	40,00%									
1.3.	DRENAGEM DE ÁGUAS PLUVIAIS	12.581,15	% Período:	100,00%											
1.4.	PREPARAÇÃO DE BASE	25.593,76	% Período:	100,00%											
1.5.	PAVIMENTAÇÃO ASFÁLTICA	103.083,91	% Período:		100,00%										
1.6.	GUIA, SARJETA E SARJETÃO	42.288,00	% Período:		100,00%										
1.7.	PASSEIO PÚBLICO E ACESSIBILIDADE	98.761,56	% Período:			100,00%									
1.8.	SINALIZAÇÃO VIÁRIA	13.633,62	% Período:			100,00%									
1.9.	SERVIÇOS FINAIS	6.557,56	% Período:			100,00%									
Total: R\$ 336.075,45				%:	15,45%	46,38%	38,17%								
Período:	Repasso:	36.884,70		110.731,16	91.134,14										
	Contrapartida:	15.035,90		45.139,09	37.150,46										
	Outros:	-		-	-										
	Investimento:	51.920,60		155.870,25	128.284,60										
Acumulado:	%:	15,45%		61,83%	100,00%										
	Repasso:	36.884,70		147.615,86	238.750,00										
	Contrapartida:	15.035,90		60.174,99	97.325,45										
	Outros:	-		-	-										
	Investimento:	51.920,60		207.790,85	336.075,45										
Administração Local:		15,00%		60,00%	100,00%										

RANCHARIA/SP
Local

Data

Responsável Técnico
Nome: LUCAS MATHEUS DO NASCIMENTO
CREA/CAU: 5071339043
ART/RRT: 2620251981692

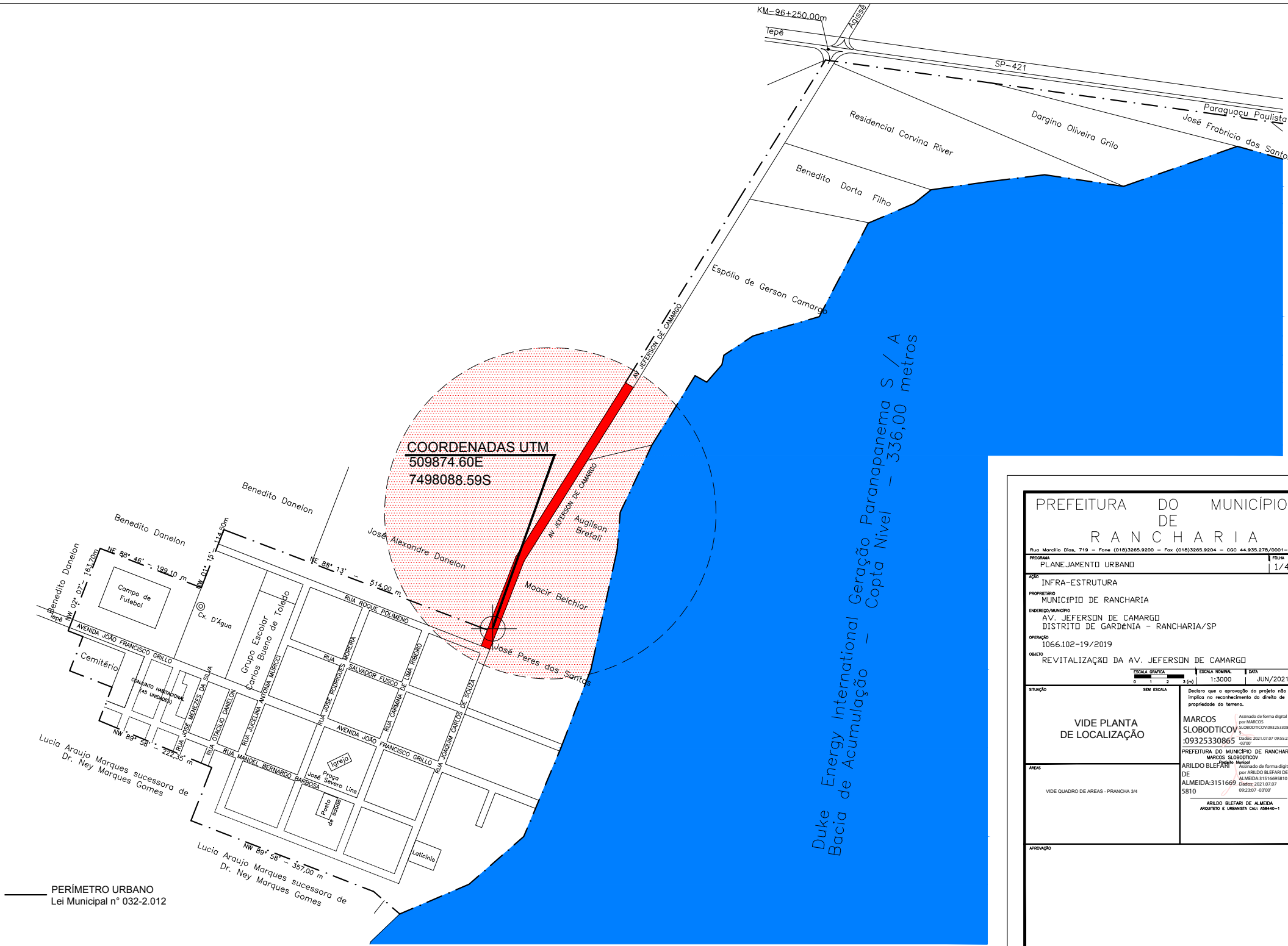

COORDENADAS UTM
 509874.60E
 7498088.59S

Duke Energy International
 Bacia de Acumulação - Copta Nivel - 336,00 metros

PERÍMETRO URBANO
 Lei Municipal n° 032-2.012

PREFEITURA DO MUNICÍPIO DE RANCHARIA	
Rua Marellia Dias, 719 - Fone (018)3265.9200 - Fax (018)3265.9204 - CEC 44.935.278/0001-24	
PROGRAMA PLANEJAMENTO URBANO	FOLHA 1/4
AÇÃO INFRA-ESTRUTURA	
PROPRIETÁRIO MUNICÍPIO DE RANCHARIA	
ENDEREÇO/MUNICÍPIO AV. JEFERSON DE CAMARGO DISTRITO DE GARDÊNIA - RANCHARIA/SP	
OPERAÇÃO 1066.102-19/2019	
OBJETO REVITALIZAÇÃO DA AV. JEFERSON DE CAMARGO	
ESCALA GRÁFICA 0 1 2 3 (m) ESCALA HORÁRIA 1:5000 DATA JUN/2021	
SITUAÇÃO <div style="text-align: center;"> VIDE PLANTA DE LOCALIZAÇÃO </div>	Declaro que a aprovação do projeto não implica no reconhecimento do direito de propriedade do terreno. Assinado de forma digital por MARCOS SLOBODTICOV :09325330865 Data: 2021.07.07 09:55:23 -03'00' Assinado de forma digital por ARILDO BLEFARI DE ALMEIDA:31516695810 Data: 2021.07.07 09:23:07 -03'00'
ÁREAS VIDE QUADRO DE ÁREAS - FRANCHA 3/4	PREFEITURA DO MUNICÍPIO DE RANCHARIA MARCOS SLOBODTICOV ARILDO BLEFARI DE ALMEIDA:31516695810 5810 ARILDO BLEFARI DE ALMEIDA ARQUITETO E URBANISTA CAUI A58440-1
APROVAÇÃO	

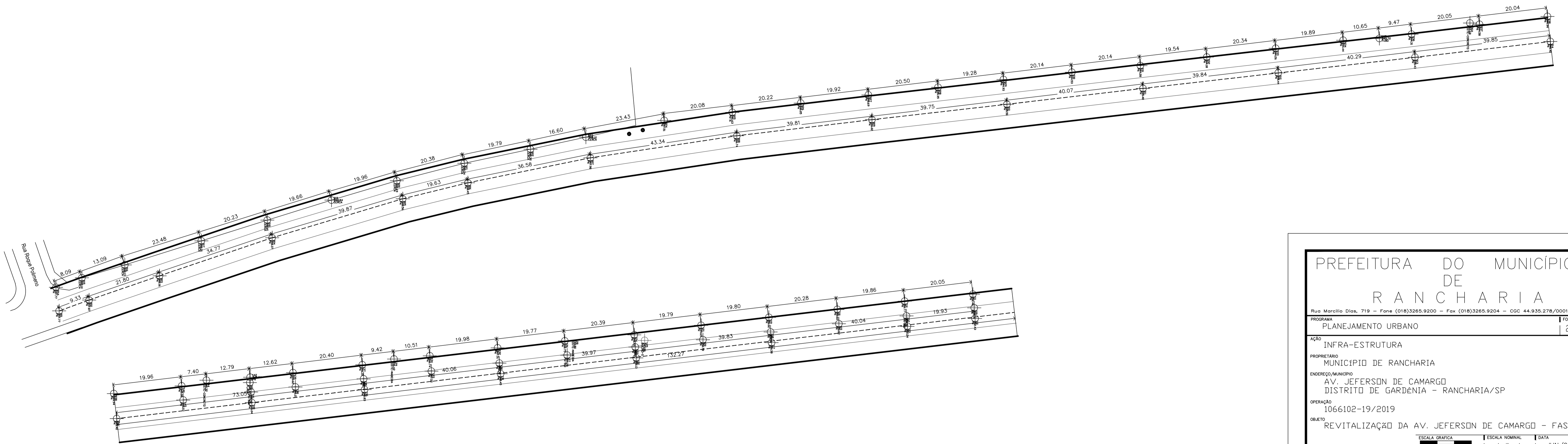

Topografia da Av. Jeferson de Camargo - Cotas de Nível

Escala 1:500

PREFEITURA DO MUNICÍPIO DE RANCHARIA

Rua Marcellio Dias, 719 - Fone (018)3265.9200 - Fax (018)3265.9204 - CGC 44.935.278/0001-26

PROGRAMA PLANEJAMENTO URBANO | FOLHA 2/4

AÇÃO INFRA-ESTRUTURA

PROPRIETÁRIO MUNICÍPIO DE RANCHARIA

ENDEREÇO/LOCALIDADE AV. JEFERSON DE CAMARGO DISTRITO DE GARDÊNIA - RANCHARIA/SP

OPERAÇÃO 1066102-19/2019

OBJETO REVITALIZAÇÃO DA AV. JEFERSON DE CAMARGO - FASE 1

ESCALA GRÁFICA SEM ESCALA | ESCALA NOMINAL 1:500 | DATA JUN/2021

SITUAÇÃO VIDE PLANTA DE LOCALIZAÇÃO

DECLARO QUE A APROVAÇÃO DO PROJETO NÃO IMPLICA NO RECONHECIMENTO DO DIREITO DE PROPRIEDADE DO TERRENO.

PREFEITURA DO MUNICÍPIO DE RANCHARIA
MARCOS SLOBODTICOV
Prefeito Municipal

ÁREAS VDR QUADRO DE ÁREAS - PLANTA 3/4

ARILDO BLEFARI DE ALMEIDA
ARQUITETO E URBANISTA CAE: A58440-1

APROVAÇÃO

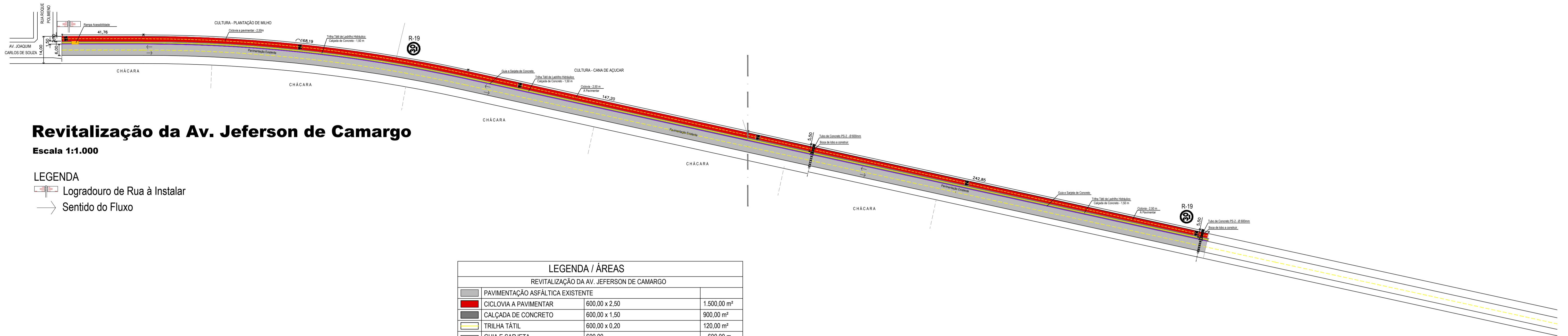

Revitalização da Av. Jeferson de Camargo

Escala 1:1.000

LEGENDA

- Logradouro de Rua à Instalar
- Sentido do Fluxo

LEGENDA / ÁREAS		
REVITALIZAÇÃO DA AV. JEFERSON DE CAMARGO		
	PAVIMENTAÇÃO ASFÁLTICA EXISTENTE	
	CICLOVIA A PAVIMENTAR	600,00 x 2,50 1.500,00 m ²
	CALÇADA DE CONCRETO	600,00 x 1,50 900,00 m ²
	TRILHA TÁTIL	600,00 x 0,20 120,00 m ²
	GUIA E SARJETA	600,00 600,00 m
	DRENAGEM DE Á. PLUVIAIS	5,50 x 2 pontos 11,00 m
	BOCA DE LOBO	1,00 x 2 pontos 2,00 un

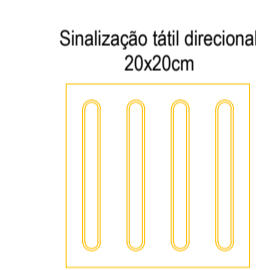
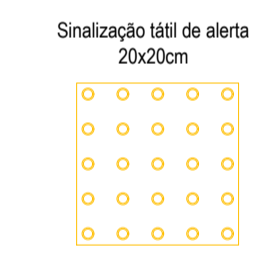
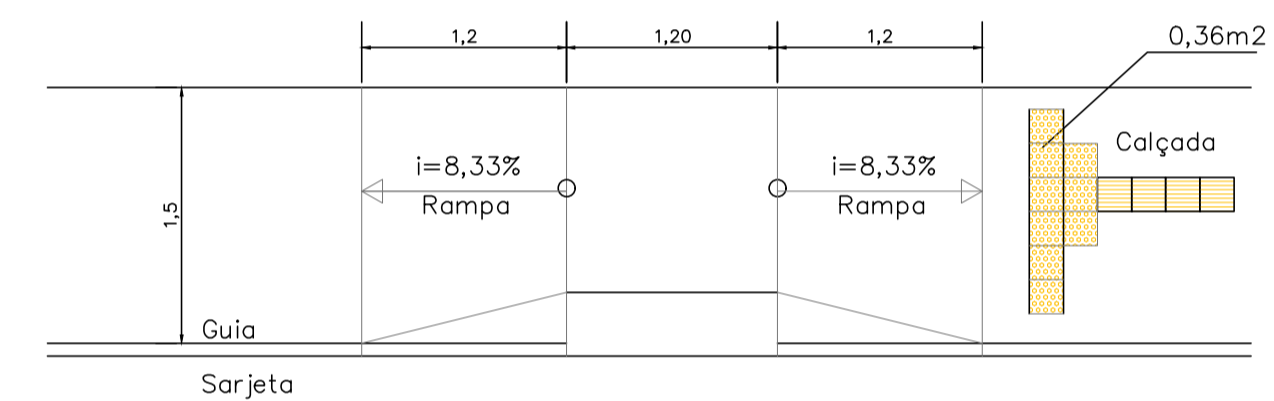

SINALIZAÇÃO PODO TÁTIL E RAMPA

DE ACORDO COM A NBR 9050/2020

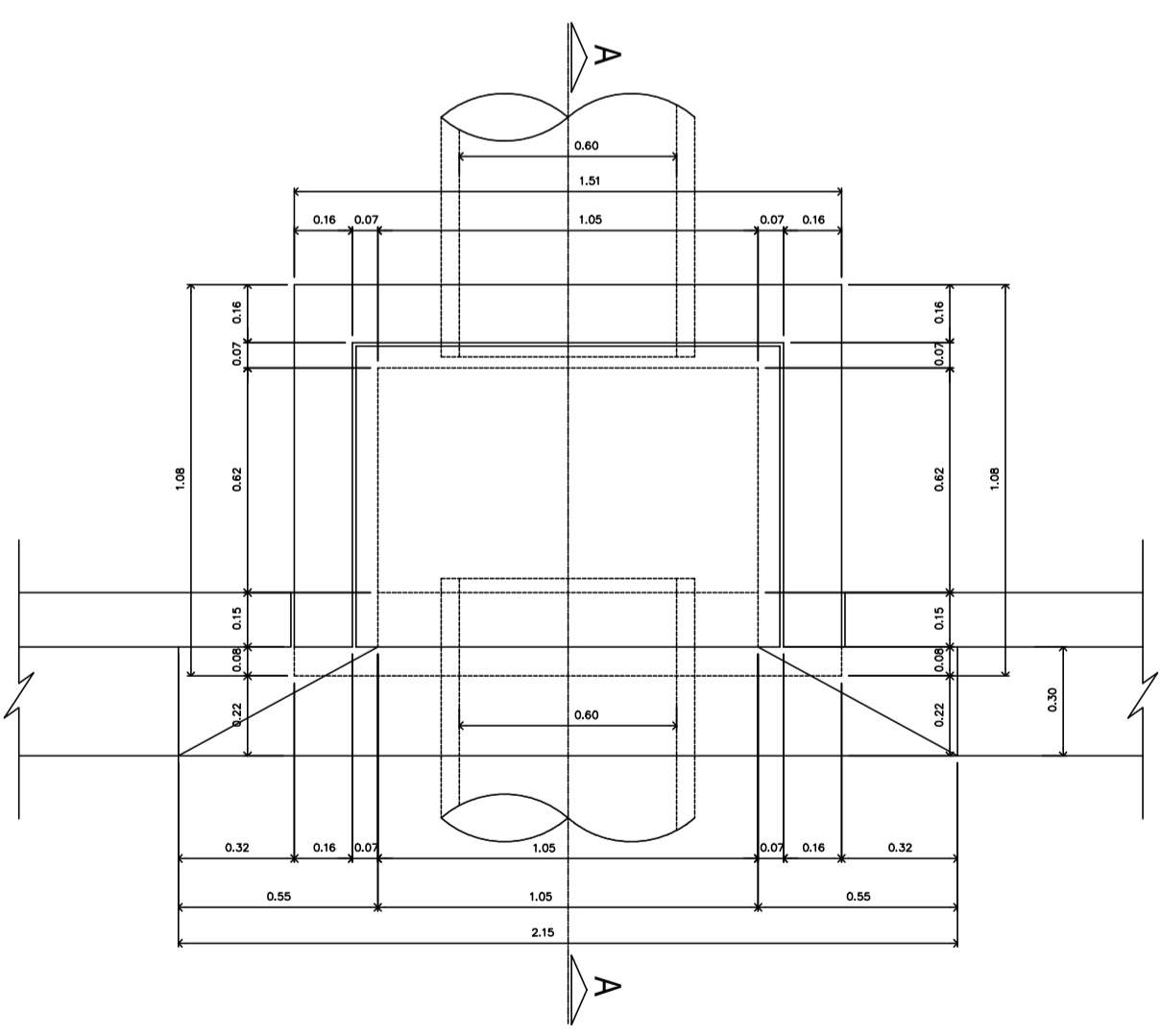

Boca de Lobo Simples - 2 un.
S/Esc.

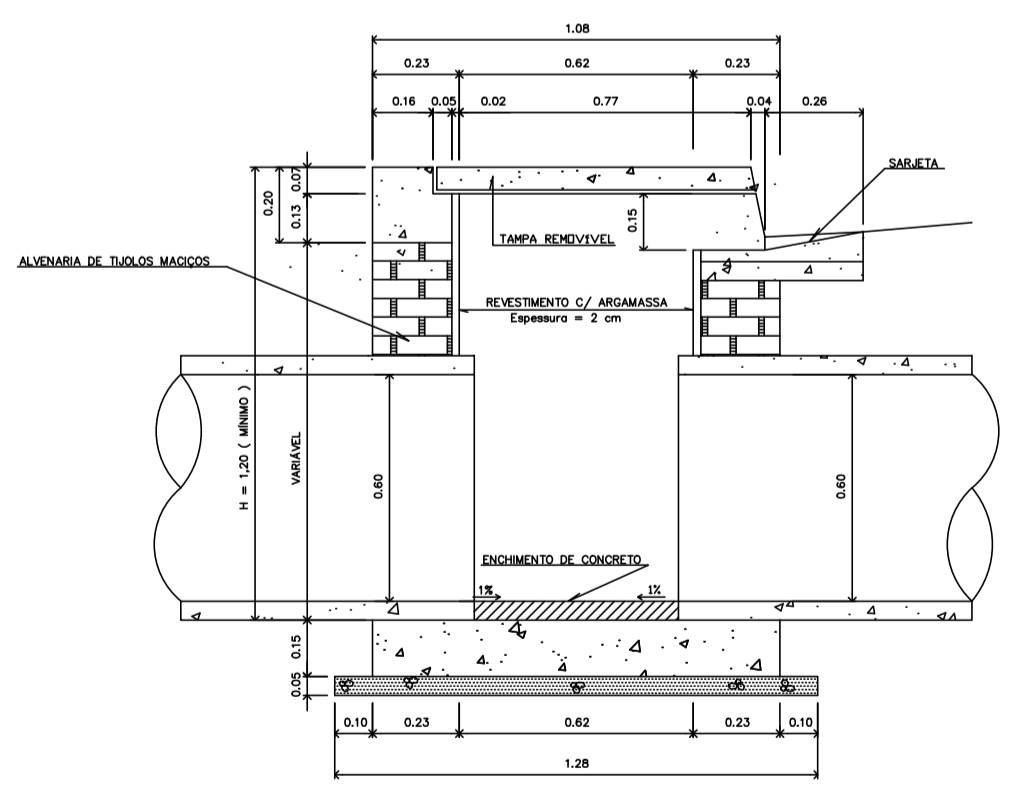

Corte AA
S/Esc.

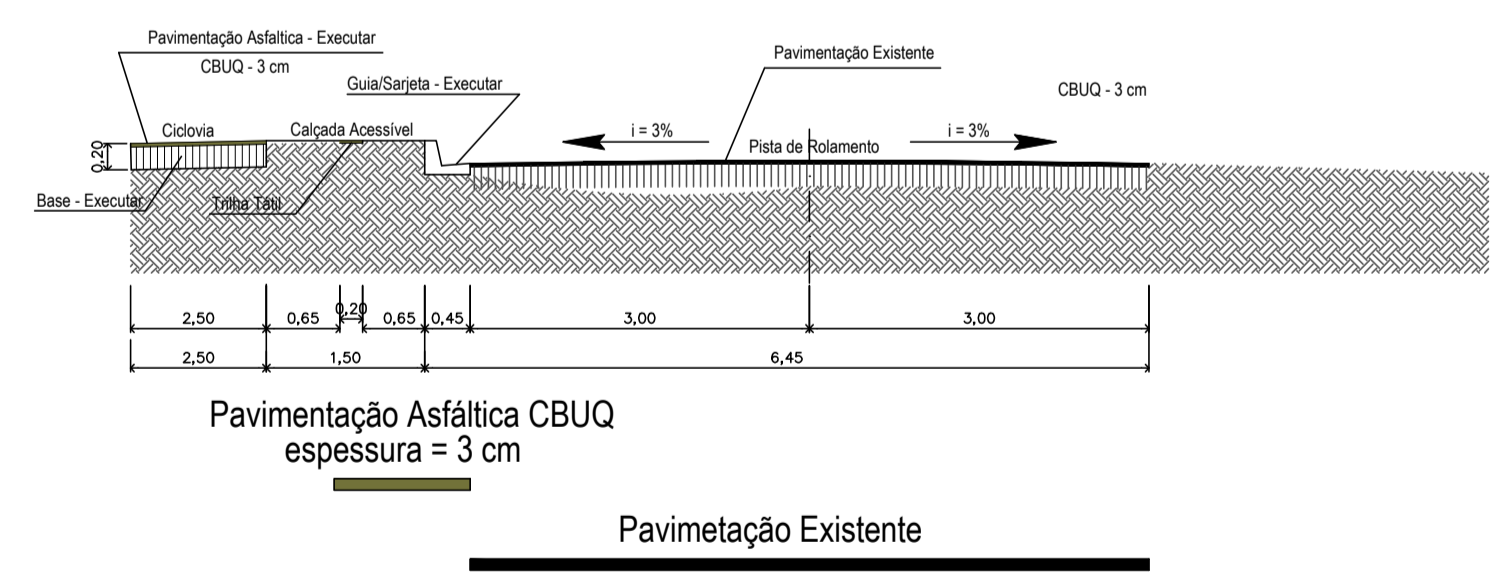

Perfil Genérico
Av. Jeferson de Camargo

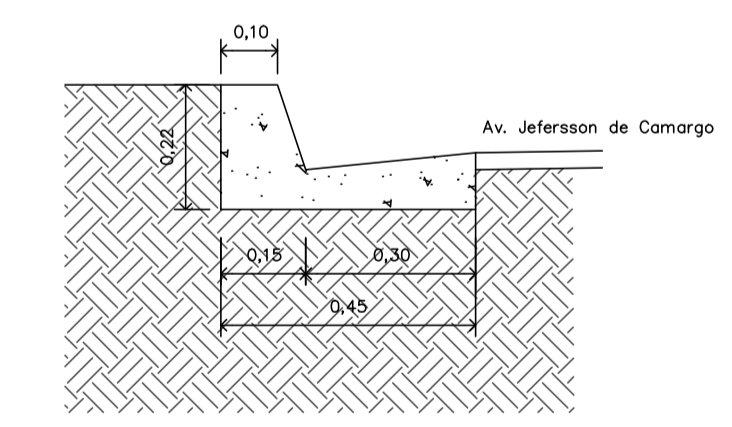

Guias/sarjetas
S/Esc.

PREFEITURA DO MUNICÍPIO DE RANCHARIA

Rua Marçílio Dias, 719 – Fone (018)3265.9200 – Fax (018)3265.9204 – CGC 44.935.278/0001-26

PROGRAMA: PLANEJAMENTO URBANO FOLHA 3/4

AÇÃO: INFRA-ESTRUTURA

PROPRIETÁRIO: MUNICÍPIO DE RANCHARIA

ENDEREÇO/MUNICÍPIO: AV. JEFERSON DE CAMARGO, DISTRITO DE GARDÊNIA - RANCHARIA/SP

OPERAÇÃO: 1066.102-19/2019

OBJETO: REVITALIZAÇÃO DA AV. JEFERSON DE CAMARGO

ESCALA GRAFICA: 0 1 2 3 (m) | ESCALA NOMINAL: Indicadas | DATA: JUN/2021

VIDE PLANTA DE LOCALIZAÇÃO

Declara que a aprovação do projeto não implica no reconhecimento do direito de propriedade do terreno.

ÁREAS:

PAVIMENTAÇÃO ASFÁLTICA CBUQ.....	1.500,00 m ²
GUIA / SARJETA.....	600,00 m
CALÇADA ACESSÍVEL.....	900,00 m ²
SINALIZAÇÃO VIÁRIA.....	323,40 m ²

PREFEITURA DO MUNICÍPIO DE RANCHARIA
MARCOS SLOBODTCOV
Prefeito Municipal

ARILDO BLEFARI DE ALMEIDA
ARQUITETO E URBANISTA. CAU: A58440-1

APROVAÇÃO

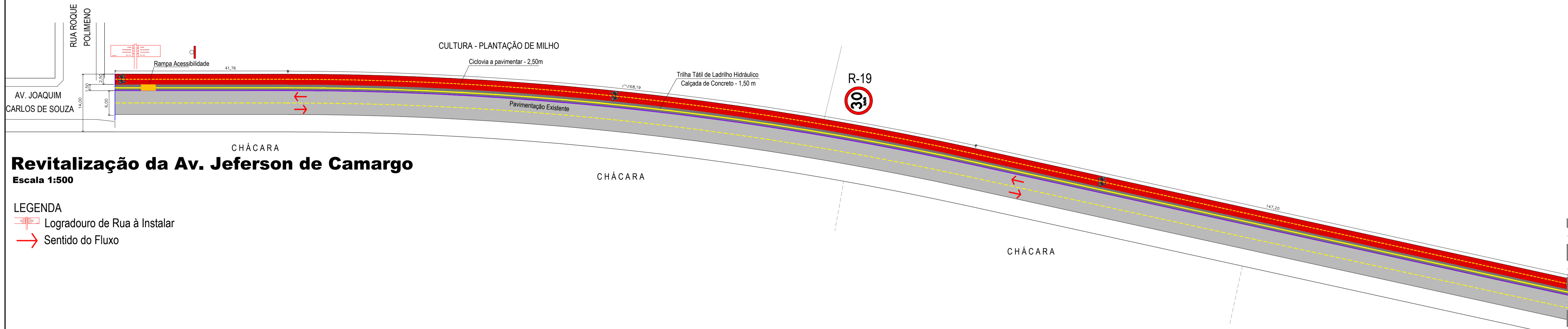

Revitalização da Av. Jeferson de Camargo

Escala 1:500

- LEGENDA**
- Logradouro de Rua à Instalar
 - Sentido do Fluxo

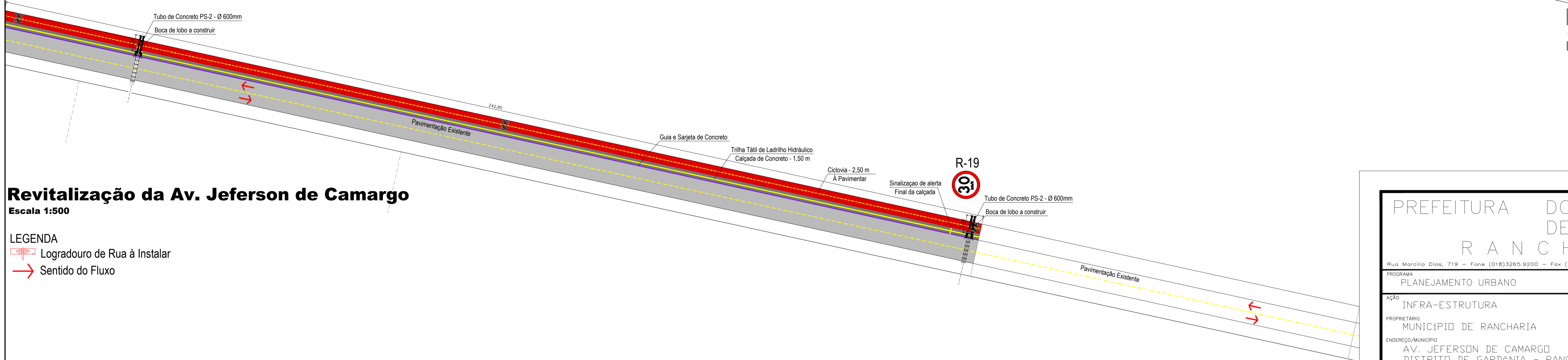

Revitalização da Av. Jeferson de Camargo

Escala 1:500

- LEGENDA**
- Logradouro de Rua à Instalar
 - Sentido do Fluxo

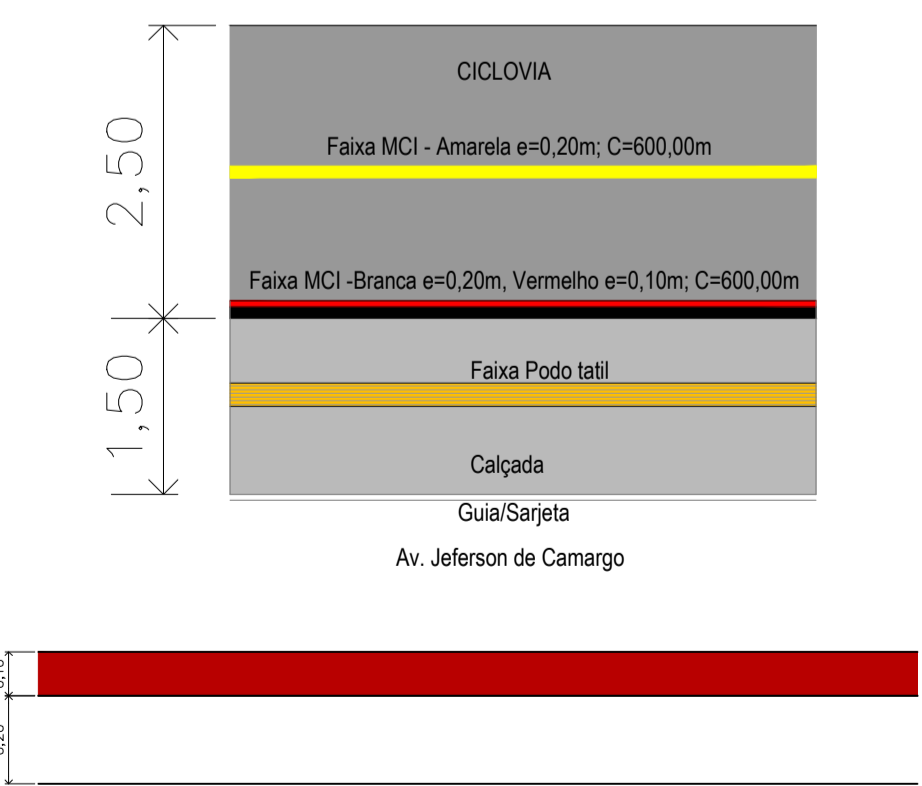
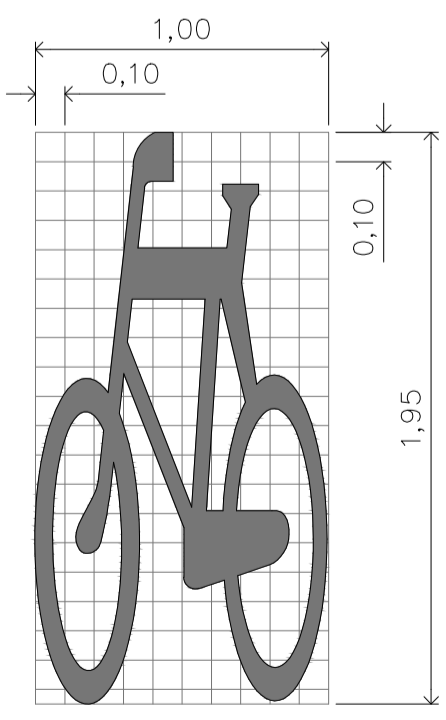
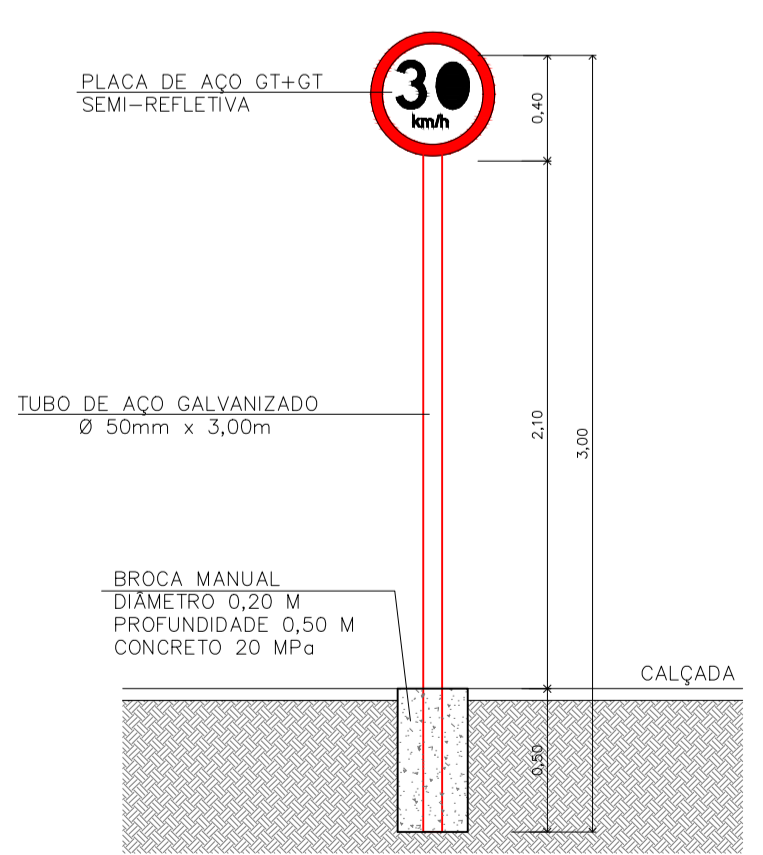
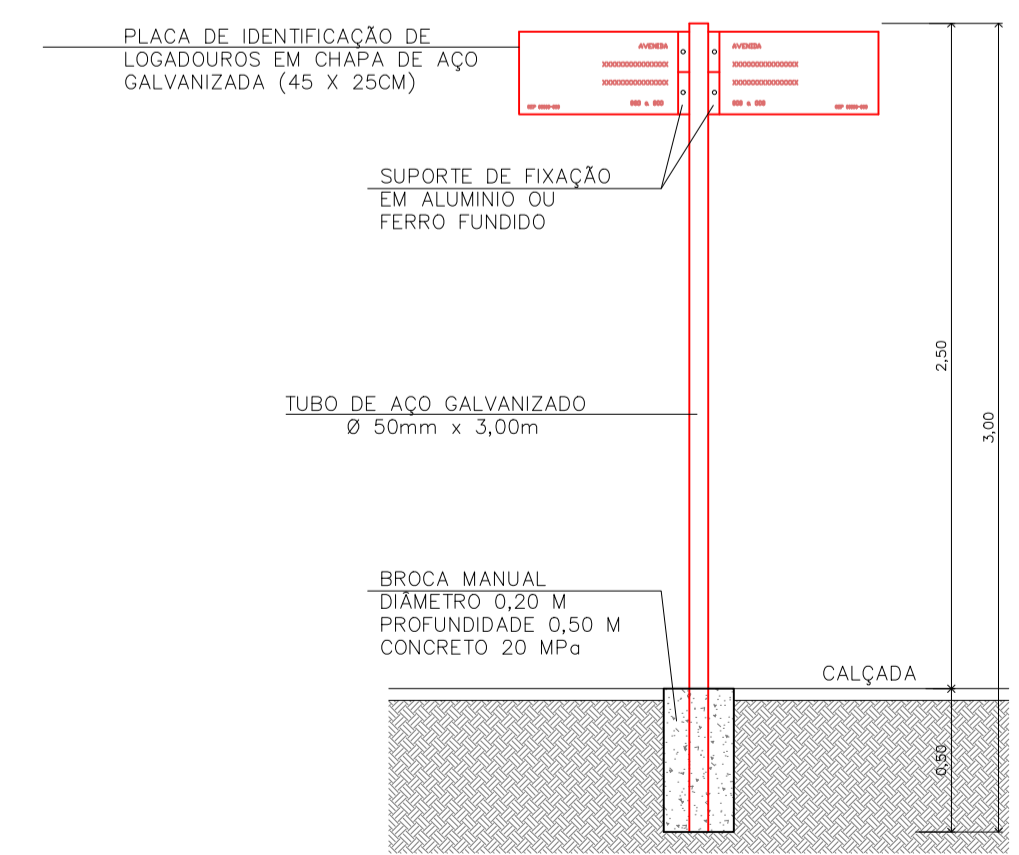

PLACA DE IDENTIFICAÇÃO DE RUA - 01 Pontos.
 MATERIAL: AÇO GALVANIZADO
 DIMENSÕES: L=0,25m; C=0,45m
 SUPORTE METÁLICO: C=3,00m
 QUANTIDADE: 01 UNIDADES/PONTO

PLACA DE REGULAMENTAÇÃO / R-19 - 2 Unids.
 MATERIAL: PLACA DE AÇO GT+GT
 DIMENSÕES: D=0,40m
 SUPORTE METÁLICO: C=3,00m
 QUANTIDADE: 2un

LEGENDA SIC - 12 Unids.
 COR: BRANCA
 DIMENSÕES: 1,95 x 1,00 m
 COLOCAÇÃO: NA CICLOFAIXA
 ÁREA DE PINTURA: 1,95 x 1,00 x 12 = 23,40 m²

LINHA DA CICLOVIA (MCI) - 600,00 metros
 COR: BRANCA + VERMELHA + AMARELA
 DIMENSÕES: BRANCA=0,20m; VERMELHA=0,10m; AMARELA=0,20m
 ÁREA DE PINTURA: 600,00 x (0,20 + 0,10 + 0,20) = 300,00 m²

PREFEITURA DO MUNICÍPIO DE RANCHARIA	
Rua Marcellio Dias, 719 - Fone (018)3265.9200 - Fax (018)3265.9204 - CGC 44.935.278/0001-26	
PROGRAMA PLANEJAMENTO URBANO	FOLHA 4/4
AÇÃO INFRA-ESTRUTURA	
PROPRIETÁRIO MUNICÍPIO DE RANCHARIA	
ENDEREÇO/MUNICÍPIO AV. JEFERSON DE CAMARGO DISTRITO DE GARDÊNIA - RANCHARIA/SP	
OPERAÇÃO 1066.102-19/2019	
OBJETO REVITALIZAÇÃO DA AV. JEFERSON DE CAMARGO	
ESCALA GRÁFICA 0 1 2 3 (m)	ESCALA NOMINAL Indicadas
DATA JUN/2021	

SITUAÇÃO SEM ESCALA	Declaro que a aprovação do projeto não implica no reconhecimento do direito de propriedade do terreno.
VIDE PLANTA DE LOCALIZAÇÃO	
PREFEITURA DO MUNICÍPIO DE RANCHARIA MARCOS SLOBODKICOV Prefeito Municipal	
ÁREAS PAVIMENTAÇÃO ASFÁLTICA CBUQ.....1.500,00 m ² GUIA / SARJETA.....600,00 m ² CALÇADA ACESSÍVEL.....900,00 m ² SINALIZAÇÃO VIÁRIA.....323,40 m ²	ARILDO BLEFARI DE ALMEIDA ARQUITETO E URBANISTA CAU: A58440-1

APROVAÇÃO



RRT SIMPLES
SI10832408R02



Verificar Autenticidade

1. RESPONSÁVEL TÉCNICO

1.1 Arquiteto(a) e Urbanista

Nome Civil/Social: ARILDO BLEFARI DE ALMEIDA

CPF: 315.166.958-10

Tel:

Data de Registro: 02/02/2009

Registro Nacional: 000A584401 E-mail: arildoblefari@yahoo.com.br

1.2 Empresa Contratada

Razão Social: PLANASS - Planejamento e Assessoria em Convênios Ltda. - ME

Número CAU: PJ19972-9

CNPJ: 11.007.533/0001-11

Data de registro: 22/12/2010

2. DETALHES DO RRT

Nº do RRT: SI10832408R02CT001

Data de Cadastro: 06/07/2021

Modalidade: RRT SIMPLES

Data de Registro: 06/07/2021

Forma de Registro: RETIFICADOR

Tipologia:

Público

Forma de Participação: INDIVIDUAL

2.1 Valor do RRT

DOCUMENTO ISENTO DE PAGAMENTO

3. DADOS DO CONTRATO

3.1 Contrato 039/2021

Nº do RRT: SI10832408R02CT001

CPF/CNPJ: 44.935.278/0001-26

Nº Contrato: 039/2021

Data de Início:
08/06/2021

Contratante: PREFEITURA MUNICIPAL DE RANCHARIA

Valor de Contrato: R\$ 13.500,00

Data de Celebração:
20/05/2021

Previsão de Término:
31/12/2021

3.1.1 Dados da Obra/Serviço Técnico

CEP: 19600000

Logradouro: JEFFERSON DE CAMARGO

Bairro: DISTRITO DE GARDENIA

UF: SP

Nº: SN

Complemento:

Cidade: RANCHARIA

Longitude:

Latitude:

3.1.2 Descrição da Obra/Serviço Técnico

Elaboração de projeto, projeto de acessibilidade e orçamento de Obra de Recape , Calçada acessível, Guias , Sinalização do Projeto de Revitalização da Avenida Jefferson de Camargo no Distrito de Gardênia - Rancharia/SP CONTRATO DE REPASSE 891503/2019

3.1.3 Declaração de Acessibilidade

Declaro o atendimento às regras de acessibilidade previstas em legislação e em normas técnicas pertinentes para as edificações abertas ao público, de uso público ou privativas de uso coletivo, conforme § 1º do art. 56 da Lei nº 13146, de 06 de julho de 2015.



RRT SIMPLES
SI10832408R02



Verificar Autenticidade

3.1.4 Dados da Atividade Técnica

Grupo: PROJETO	Quantidade: 2400
Atividade: 1.9.1 - Projeto de movimentação de terra, drenagem e pavimentação	Unidade: metro quadrado
Grupo: PROJETO	Quantidade: 1
Atividade: 1.8.7 - Projeto de sistema viário e acessibilidade	Unidade: unidade
Grupo: PROJETO	Quantidade: 1
Atividade: 1.10.3 - Orçamento	Unidade: unidade
Grupo: PROJETO	Quantidade: 1
Atividade: 1.9.4 - Projeto de sinalização viária	Unidade: unidade

4. RRT VINCULADO POR FORMA DE REGISTRO

4.1.1 RRT's Vinculados

Número do RRT	Forma de Registro	Contratante	Data de Registro	Data de Pagamento
Nº do RRT: SI10832408I00CT001	INICIAL	PREFEITURA MUNICIPAL DE RANCHARIA	08/06/2021	10/06/2021
Nº do RRT: SI10832408R01CT001	RETIFICADOR	PREFEITURA MUNICIPAL DE RANCHARIA	23/06/2021	Isento de Pagamento
Nº do RRT: SI10832408R02CT001	RETIFICADOR	PREFEITURA MUNICIPAL DE RANCHARIA	06/07/2021	Isento de Pagamento

5. DECLARAÇÃO DE VERACIDADE

Declaro para os devidos fins de direitos e obrigações, sob as penas previstas na legislação vigente, que as informações cadastradas neste RRT são verdadeiras e de minha responsabilidade técnica e civil.

6. ASSINATURA ELETRÔNICA

Documento assinado eletronicamente por meio do SICCAU do arquiteto(a) e urbanista ARILDO BLEFARI DE ALMEIDA, registro CAU nº 000A584401, na data e hora: 06/07/2021 16:41:18, com o uso de login e de senha. A autenticidade deste RRT pode ser verificada em: <https://siccau.caubr.gov.br/app/view/sight/externo?form=Servicos>, ou via QRCode.



PLQ - PLANILHA DE LEVANTAMENTO DE QUANTIDADES
Memória de Cálculo - OGU

Grau de Sigilo
#PUBLICO

APELIDO DO EMPREENDIMENTO
REVITALIZAÇÃO DA AVENIDA JEFERSON DE CAMARGO

Nº TransfereGOV
891503/2019

Nº OPERAÇÃO
1066102-19/2019

PROPONENTE / TOMADOR
PREFEITURA DO MUNICÍPIO DE RANCHARIA

Item	Descrição	Unidade	Quantidade	Memória de Cálculo
REVITALIZAÇÃO DA AVENIDA JEFERSON DE CAMARGO COM IMPLANTAÇÃO DE CICLOVIA, PASSEIO PÚBLICO				
1.	REVITALIZAÇÃO DA AVENIDA JEFERSON DE CAMARGO		-	
1.1.	SERVIÇOS PRELIMINARES		-	
1.1.1.	FORNECIMENTO E INSTALAÇÃO DE PLACA DE OBRA COM CHAPA GALVANIZADA E ESTRUTURA DE MADEIRA. AF_03/2022_PS	M2	6,48	Largura: 3,60m Altura: 1,80m Total: (3,6x1,8) = 6,48m²
1.1.2.	MOBILIZAÇÃO	UN	1,00	Conforme composição 003
1.2.	ADMINISTRAÇÃO LOCAL		-	
1.2.1.	ADMINISTRAÇÃO LOCAL DE OBRA	MÊS	3,00	<ul style="list-style-type: none"> ▶ Conforme o cronograma da obra: 03 meses. ▶ Considerações para a composição própria: <ul style="list-style-type: none"> ● Estimativa de dias úteis efetivamente trabalhados: 05 dias/mês. ● Estimativa de noites com guarda efetiva de maquinários: 05 noites/mês. ● Carga horária estimada do Engenheiro: 02 h/dia. ● Carga horária estimada do Encarregado: 08 h/dia. ● Carga horária estimada do Vigia: 14 h/noite. ● Tempo adotado para o Engenheiro: (5x2) = 10 h/mês. ● Tempo adotado para o Encarregado: (5x8) = 40 h/mês. ● Tempo adotado para o vigia: (5x14) = 70 h/mês.
1.3.	DRENAGEM DE ÁGUAS PLUVIAIS		-	
1.3.1.	LOCAÇÃO DE REDE DE ÁGUA OU ESGOTO. AF_03/2024	M	11,00	Extensão adotada = 5,50m, 2 pontos = 2x5,50 = 11,00m
1.3.2.	ESCAVAÇÃO MECANIZADA DE VALA COM PROFUNDIDADE ATÉ 1,5 M (MÉDIA MONTANTE E JUSANTE/UMA COMPOSIÇÃO POR TRECHO), RETROESCAV. (0,26 M3), LARGURA DE 0,8 M A 1,5 M, EM SOLO DE 1A CATEGORIA, LOCAIS COM BAIXO NÍVEL DE INTERFERÊNCIA. AF_09/2024	M3	19,80	<ul style="list-style-type: none"> ● Comprimento [C]: 5,50 m/lado. ● Largura da vala [L]: 1,20 m. ● Profundidade [P]: 1,50 m. ▶ Cálculo: [C x L x P x 2 pontos] = 5,50x1,20x1,50x2 = 19,80 m³.
1.3.3.	PREPARO DE FUNDO DE VALA COM LARGURA MENOR QUE 1,5 M, COM CAMADA DE BRITA, LANÇAMENTO MECANIZADO. AF_08/2020	M3	0,66	<ul style="list-style-type: none"> ● Área [A]: 5,50 x 1,20 = 6,60 m². ● Espessura [E]: 0,05 m. ▶ Cálculo: [A x E x 2 pontos] = 0,66 m³.
1.3.4.	TUBO DE CONCRETO PARA REDES COLETORAS DE ÁGUAS PLUVIAIS, DIÂMETRO DE 600 MM, JUNTA RÍGIDA, INSTALADO EM LOCAL COM BAIXO NÍVEL DE INTERFERÊNCIAS - FORNECIMENTO E ASSENTAMENTO. AF_03/2024	M	11,00	<ul style="list-style-type: none"> ● Comprimento [C]: 5,50 m. ▶ Cálculo: [C x 2 pontos] = 11,00 m.

Agrupador de Eventos	FRENTES DE OBRA:	
	Mês 01	Mês 02
TOTAL FINANC. POR FRETE (R\$):	1 3.499,45	2 10.498,34
SERVIÇOS PRELIMINARES		
SERVIÇOS PRELIMINARES		
ADMINISTRAÇÃO LOCAL	0,45	1,35
DRENAGEM DE ÁGUAS PLUVIAIS		
DRENAGEM DE ÁGUAS PLUVIAIS		
DRENAGEM DE ÁGUAS PLUVIAIS		
DRENAGEM DE ÁGUAS PLUVIAIS		



PLQ - PLANILHA DE LEVANTAMENTO DE QUANTIDADES
Memória de Cálculo - OGU

Grau de Sigilo
#PUBLICO

APELIDO DO EMPREENDIMENTO
REVITALIZAÇÃO DA AVENIDA JEFERSON DE CAMARGO

Nº TransfereGOV
891503/2019

Nº OPERAÇÃO
1066102-19/2019

PROPONENTE / TOMADOR
PREFEITURA DO MUNICÍPIO DE RANCHARIA

Item	Descrição	Unidade	Quantidade	Memória de Cálculo
REVITALIZAÇÃO DA AVENIDA JEFERSON DE CAMARGO COM IMPLANTAÇÃO DE CICLOVIA, PASSEIO PÚBLICO				
1.3.5.	REATERRO MECANIZADO DE VALA COM RETROESCAVADEIRA (CAPACIDADE DA CAÇAMBA DA RETRO: 0,26 M³/POTÊNCIA: 88 HP), LARGURA 0,8 A 1,5 M, PROFUNDIDADE ATÉ 1,5 M, COM SOLO (SEM SUBSTITUIÇÃO) DE 1ª CATEGORIA, COM COMPACTADOR DE SOLOS DE PERCUSSÃO AF_08/2023	M3	14,27	<ul style="list-style-type: none"> Volume do Tubo [VT]: $(0,80^2 * 3,1416 / 4) * 11,00 \text{ m} = 5,53 \text{ m}^3$. Volume Escavado [VE] = 19,80 m³. ▶ Cálculo: $[(VE - VT)] = 14,27 \text{ m}^3$.
1.3.6.	CAIXA PARA BOCA DE LOBO COMBINADA COM GRELHA RETANGULAR, EM ALVENARIA COM BLOCOS DE CONCRETO, DIMENSÕES INTERNAS: 1,3X1X1,2 M. AF_12/2020	UN	2,00	▶ Quantidade: 2,00 unidades.
1.4.	PREPARAÇÃO DE BASE		-	
1.4.1.	Locação de vias, calçadas, tanques e lagoas	M2	2.400,00	<ul style="list-style-type: none"> Comprimento [C]: 600,00 m. Largura da calçada: 1,50m Largura da ciclovia: 2,50m Área $(1,50+2,50)*600 = 2400,00\text{m}^2$
1.4.2.	ESCAVAÇÃO HORIZONTAL, INCLUINDO CARGA E DESCARGA EM SOLO DE 1A CATEGORIA COM TRATOR DE ESTEIRAS (150HP/LÂMINA: 3,18M3). AF_07/2020	M3	300,00	Abertura de caixa <ul style="list-style-type: none"> Comprimento [C]: 600,00 m Largura da vala [L]: 2,50 m. Profundidade [P]: 0,20 m. ▶ Cálculo: $[C * L * P] = 600,00 * 2,50 * 0,20 = 300,00 \text{ m}^3$.
1.4.3.	TRANSPORTE COM CAMINHÃO BASCULANTE DE 10 M³, EM VIA URBANA PAVIMENTADA, DMT ATÉ 30 KM (UNIDADE: M3XKM). AF_07/2020	M3XKM	412,50	Obra - bota fora <ul style="list-style-type: none"> Volume de Transporte [VT]: 300,00 m³. Distância Média da Obra até o Bota-fora [d]: 1,10 Km Taxa de empolamento [E]: 1,20 ▶ Cálculo: $[VT * d] = (600,00/0,80) * 1,10 = 412,50 \text{ M3xKm}$.
1.4.4.	REGULARIZAÇÃO E COMPACTAÇÃO DE SUBLEITO DE SOLO PREDOMINANTEMENTE ARENOSO, PARA OBRAS DE CONSTRUÇÃO DE PAVIMENTOS. AF_09/2024	M2	1.500,00	<ul style="list-style-type: none"> Comprimento [C]: 600,00 m Largura da vala [L]: 2,50 m. ▶ Cálculo: $[C * L * P] = 600,00 * 2,50 = 1.500,00 \text{ m}^2$.
1.4.5.	ESCAVAÇÃO HORIZONTAL, INCLUINDO CARGA E DESCARGA EM SOLO DE 1A CATEGORIA COM TRATOR DE ESTEIRAS (150HP/LÂMINA: 3,18M3). AF_07/2020	M3	300,00	Escavação na jazida para base <ul style="list-style-type: none"> Comprimento [C]: 600,00 m Largura da vala [L]: 2,50 m. Profundidade [P]: 0,20 m. ▶ Cálculo: $[C * L * P] = 600,00 * 2,50 * 0,20 = 300,00 \text{ m}^3$.

FRENTE DE OBRA:	Mês 01	Mês 02
	1	2
Agrupador de Eventos		
TOTAL FINANC. POR FRENTE (R\$):	3.499,45	10.498,34
DRENAGEM DE ÁGUAS PLUVIAIS		
DRENAGEM DE ÁGUAS PLUVIAIS		
PREPARAÇÃO DE BASE		
PREPARAÇÃO DE BASE		
PREPARAÇÃO DE BASE		
PREPARAÇÃO DE BASE		
PREPARAÇÃO DE BASE		



PLQ - PLANILHA DE LEVANTAMENTO DE QUANTIDADES
Memória de Cálculo - OGU

Grau de Sigilo
#PUBLICO

APELIDO DO EMPREENDIMENTO
REVITALIZAÇÃO DA AVENIDA JEFERSON DE CAMARGO

Nº TransfereGOV
891503/2019

Nº OPERAÇÃO
1066102-19/2019

PROPONENTE / TOMADOR
PREFEITURA DO MUNICÍPIO DE RANCHARIA

Item	Descrição	Unidade	Quantidade	Memória de Cálculo
REVITALIZAÇÃO DA AVENIDA JEFERSON DE CAMARGO COM IMPLANTAÇÃO DE CICLOVIA, PASSEIO PÚBLICO				
1.4.6.	TRANSPORTE COM CAMINHÃO BASCULANTE DE 10 M³, EM VIA URBANA PAVIMENTADA, DMT ATÉ 30 KM (UNIDADE: M3XKM). AF_07/2020	M3XKM	412,50	Jazida - obra <ul style="list-style-type: none"> • Volume de Transporte [VT]: 300,00 m³. • Distância Média da Obra até o Bota-fora [d]: 1,10 Km • Taxa de empolamento [E]: 1,20 ▶ Cálculo: [VT x d] = (600,00/0,80)x1,10 = 412,50 M3xKm.
1.4.7.	CONSTRUÇÃO DE BASE E SUB-BASE PARA PAVIMENTAÇÃO DE SOLO DE COMPORTAMENTO LATERÍTICO (ARENOSO), COM ESPESSURA DE 15 CM - EXCLUSIVE ESCAVAÇÃO, CARGA E TRANSPORTE E SOLO. AF_09/2024	M3	300,00	<ul style="list-style-type: none"> • Comprimento [C]: 600,00 m • Largura da vala [L]: 2,50 m. • Profundidade [P]: 0,20 m. ▶ Cálculo: [C x L x P] = 600,00x2,50x0,20 = 300,00 m³.
1.5.	PAVIMENTAÇÃO ASFÁLTICA		-	
1.5.1.	TRANSPORTE COM CAMINHÃO TANQUE DE TRANSPORTE DE MATERIAL ASFÁLTICO DE 30000 L, EM VIA URBANA PAVIMENTADA, DMT ATÉ 30KM (UNIDADE: TXKM). AF_07/2020	TXKM	74,25	<ul style="list-style-type: none"> • Área [A]: 1.500,00 m². • Consumo da emulsão [C]: [RR-2C = 0,00045 t/m²; EAI = 0,0012 t/m²] = 0,00165 t/m². • Distância da Refinaria até a Usina [D]: ate 30km (de Paulínia até Regente Feijó). ▶ Cálculo: [A x C x D] = 74,25 TxKm.
1.5.2.	TRANSPORTE COM CAMINHÃO TANQUE DE TRANSPORTE DE MATERIAL ASFÁLTICO DE 30000 L, EM VIA URBANA PAVIMENTADA, ADICIONAL PARA DMT EXCEDENTE A 30 KM (UNIDADE: TXKM). AF_07/2020	TXKM	1.259,77	<ul style="list-style-type: none"> • Área [A]: 1.500,00 m². • Consumo da emulsão [C]: [RR-2C = 0,00045 t/m²; EAI = 0,0012 t/m²] = 0,00165 t/m². • Distância da Refinaria até a Usina [D]: excedente a 30km - 509km (de Paulínia até Regente Feijó). ▶ Cálculo: [A x C x D] = 1.259,77 TxKm.
1.5.3.	TRANSPORTE COM CAMINHÃO TANQUE DE TRANSPORTE DE MATERIAL ASFÁLTICO DE 20000 L, EM VIA URBANA PAVIMENTADA, DMT ATÉ 30KM (UNIDADE: TXKM). AF_07/2020	TXKM	94,50	<ul style="list-style-type: none"> • Área [A]: 1.500,00 m². • Consumo da Emulsão [C]: [RR-2C + Água (1:1) = 0,0009 t/m²; EAI = 0,0012 t/m²] = 0,0021 t/m². • Distância da Usina até a Obra [D]: ate 30km (de Regente Feijó até Gardênia). ▶ Cálculo: [A x C x D] = 94,50 TxKm.

Agrupador de Eventos	FRENTES DE OBRA:	
	Mês 01	Mês 02
TOTAL FINANC. POR FRETE (R\$):	1 3.499,45	2 10.498,34
PREPARAÇÃO DE BASE		
PREPARAÇÃO DE BASE		
PAVIMENTAÇÃO ASFÁLTICA		
PAVIMENTAÇÃO ASFÁLTICA		
PAVIMENTAÇÃO ASFÁLTICA		



PLQ - PLANILHA DE LEVANTAMENTO DE QUANTIDADES
Memória de Cálculo - OGU

Grau de Sigilo
#PUBLICO

APELIDO DO EMPREENDIMENTO
REVITALIZAÇÃO DA AVENIDA JEFERSON DE CAMARGO

Nº TransfereGOV
891503/2019

Nº OPERAÇÃO
1066102-19/2019

PROPONENTE / TOMADOR
PREFEITURA DO MUNICÍPIO DE RANCHARIA

Item	Descrição	Unidade	Quantidade	Memória de Cálculo
REVITALIZAÇÃO DA AVENIDA JEFERSON DE CAMARGO COM IMPLANTAÇÃO DE CICLOVIA, PASSEIO PÚBLICO				
1.5.4.	TRANSPORTE COM CAMINHÃO TANQUE DE TRANSPORTE DE MATERIAL ASFÁLTICO DE 20000 L, EM VIA URBANA PAVIMENTADA, ADICIONAL PARA DMT EXCEDENTE A 30 KM (UNIDADE: TXKM). AF_07/2020	TXKM	129,15	<ul style="list-style-type: none"> Área [A]: 1.500,00 m². Consumo da Emulsão [C]: [RR-2C + Água (1:1) = 0,0009 t/m²; EAI = 0,0012 t/m²] = 0,0021 t/m². Distância da Usina até a Obra [D]: excedente a 30km - 41km(de Regente Feijó até Gardênia). ▶ Cálculo: [A x C x D] = 129,15 TxKm.
1.5.5.	EXECUÇÃO DE IMPRIMAÇÃO COM EMULSÃO ASFÁLTICA PARA IMPRIMAÇÃO (EAI), PARA OBRAS DE CONSTRUÇÃO DE PAVIMENTOS. AF_09/2024	M2	1.500,00	<ul style="list-style-type: none"> Comprimento [C]: 600,00 m. Largura [L]: 2,50 m ▶ Cálculo: [C x L] = 1.500,00 m².
1.5.6.	EXECUÇÃO DE PINTURA DE LIGAÇÃO COM EMULSÃO ASFÁLTICA RR-2C, PARA OBRAS DE CONSTRUÇÃO DE PAVIMENTOS. AF_09/2024	M2	1.500,00	Idem à Execução de Imprimação = 1.500,00 m ² .
1.5.7.	TRANSPORTE COM CAMINHÃO BASCULANTE DE 10 M ³ , EM VIA URBANA PAVIMENTADA, DMT ATÉ 30 KM (UNIDADE: M3XKM). AF_07/2020	M3XKM	1.687,50	<ul style="list-style-type: none"> Volume [V]: 45,00 m³. Coefficiente de contração [C]: 0,8. Distância da Usina até a Obra [d]: ate 30km (de Regente Feijó até Gardenia). ▶ Cálculo: [(V / C) x D] = 1.687,50 m³xKm.
1.5.8.	TRANSPORTE COM CAMINHÃO BASCULANTE DE 10 M ³ , EM VIA URBANA PAVIMENTADA, ADICIONAL PARA DMT EXCEDENTE A 30 KM (UNIDADE: M3XKM). AF_07/2020	M3XKM	2.306,25	<ul style="list-style-type: none"> Volume [V]: 45,00 m³. Coefficiente de contração [C]: 0,8. Distância da Usina até a Obra [d]: excedente a 30km - 41km(de Regente Feijó até Gardenia). ▶ Cálculo: [(V / C) x D] = 2.306,25 m³xKm.
1.5.9.	EXECUÇÃO DE PAVIMENTO COM APLICAÇÃO DE CONCRETO ASFÁLTICO, CAMADA DE ROLAMENTO - EXCLUSIVE CARGA E TRANSPORTE. AF_11/2019	M3	45,00	<ul style="list-style-type: none"> Área [A]: 1.500,00 m². Espessura da camada de CBUQ [E]: 0,03 m. ▶ Cálculo: [A x E] = 45,00 m³.
1.6.	GUIA, SARJETA E SARJETÃO		-	
1.6.1.	GUIA (MEIO-FIO) E SARJETA CONJUGADOS DE CONCRETO, MOLDADA IN LOCO EM TRECHO RETO COM EXTRUSORA, 45 CM BASE (15 CM BASE DA GUIA + 30 CM BASE DA SARJETA) X 22 CM ALTURA. AF_01/2024	M	600,00	<ul style="list-style-type: none"> Comprimento [C]: 600,00 m.
1.7.	PASSEIO PÚBLICO E ACESSIBILIDADE		-	
1.7.1.	LASTRO COM MATERIAL GRANULAR, APLICADO EM PISOS OU LAJES SOBRE SOLO, ESPESSURA DE *5 CM*. AF_01/2024	M3	27,00	<ul style="list-style-type: none"> Comprimento [C]: 600,00 m. Largura da calçada [L]: 1,50 m. Espessura do lastro [E]: 0,03 m ▶ Cálculo: [C x L x E] = 600,00x1,50x0,03 = 27,00 m³.

FRENTES DE OBRA:

Agrupador de Eventos	Mês 01	Mês 02
	1	2
TOTAL FINANC. POR FRENTE (R\$):	3.499,45	10.498,34
PAVIMENTAÇÃO ASFÁLTICA		
PAVIMENTAÇÃO ASFÁLTICA		
PAVIMENTAÇÃO ASFÁLTICA		
PAVIMENTAÇÃO ASFÁLTICA		
PAVIMENTAÇÃO ASFÁLTICA		
PAVIMENTAÇÃO ASFÁLTICA		
PAVIMENTAÇÃO ASFÁLTICA		
GUIA, SARJETA E SARJETÃO		
PASSEIO PÚBLICO E ACESSIBILIDADE		



PLQ - PLANILHA DE LEVANTAMENTO DE QUANTIDADES
Memória de Cálculo - OGU

Grau de Sigilo
#PUBLICO

APELIDO DO EMPREENDIMENTO
REVITALIZAÇÃO DA AVENIDA JEFERSON DE CAMARGO

Nº TransfereGOV
891503/2019

Nº OPERAÇÃO
1066102-19/2019

PROPONENTE / TOMADOR
PREFEITURA DO MUNICÍPIO DE RANCHARIA

Item	Descrição	Unidade	Quantidade	Memória de Cálculo
REVITALIZAÇÃO DA AVENIDA JEFERSON DE CAMARGO COM IMPLANTAÇÃO DE CICLOVIA, PASSEIO PÚBLICO				
1.7.2.	EXECUÇÃO DE PASSEIO (CALÇADA) OU PISO DE CONCRETO COM CONCRETO MOLDADO IN LOCO, USINADO, ACABAMENTO CONVENCIONAL, ESPESSURA 6 CM, ARMADO. AF_08/2022	M2	780,00	<ul style="list-style-type: none"> Comprimento [C]: 600,00 m. Largura da calçada [L]: 1,50 m. Ladrinho Hidraulico [H]: 0,20 x 600 = 120,00 m². ▶ Cálculo: [C x L] - [H] = (600,00x1,50) - 120,00 = 780,00 m².
1.7.3.	PISO PODOTÁTIL DE ALERTA OU DIRECIONAL, DE CONCRETO, ASSENTADO SOBRE ARGAMASSA. AF_03/2024	M2	120,00	<ul style="list-style-type: none"> Extensão [E]: 600,00 m. Largura de 1 Peça [L]: 0,20 m. Desconto da Rampa: 3,60 m. ▶ Cálculo: [E x L] = 600,00 x 0,20 = 120,00 m².
1.8.	SINALIZAÇÃO VIÁRIA		-	
1.8.1.	PINTURA DE FAIXA DE PEDESTRE OU ZEBRADA COM TINTA ACRÍLICA, E = 30 CM, APLICAÇÃO MANUAL. AF_05/2021	M2	323,40	<ul style="list-style-type: none"> Simbolo [SIC]: 1,95 x 1,00 x 12 unidades = 23,40 m². Faixa [MCI]: 600,00 x (0,20 + 0,10 + 0,20) = 300,00 m². ▶ Cálculo: [A] = 323,40 m².
1.8.2.	CONJUNTO DE SINALIZAÇÃO DE REGULAMENTAÇÃO, TIPO CIRCULAR,	UN	2,00	<ul style="list-style-type: none"> 2 Unidades
1.8.3.	CONJUNTO PARA IDENTIFICACAO DO NOME DE RUA, INCL, SUPORTE	UN	1,00	<ul style="list-style-type: none"> 1 Unidade
1.9.	SERVIÇOS FINAIS		-	
1.9.1.	DESMOBILIZAÇÃO	UN	1,00	Conforme composição 004

FRENTES DE OBRA:

Agrupador de Eventos	Mês 01	Mês 02
	1	2
TOTAL FINANC. POR FRETE (R\$):	3.499,45	10.498,34
PASSEIO PÚBLICO E ACESSIBILIDADE		
PASSEIO PÚBLICO E ACESSIBILIDADE		
SINALIZAÇÃO VIÁRIA		
SINALIZAÇÃO VIÁRIA		
SINALIZAÇÃO VIÁRIA		
SERVIÇOS FINAIS		

RANCHARIA/SP

Local

quinta-feira, 11 de dezembro de 2025

Data

Responsável Técnico

Nome: LUCAS MATHEUS DO NASCIMENTO

CREA/CAU: 5071339043

ART/RRT: 2620251981692



PLQ - PLANILHA DE LEVANTAMENTO DE QUANTIDADES
Memória de Cálculo - OGU

Grau de Sigilo
#PUBLICO

APELIDO DO EMPREENDIMENTO REVITALIZAÇÃO DA AVENIDA JEFERSON DE CAMARGO	Nº TransfereGOV 891503/2019	Nº OPERAÇÃO 1066102-19/2019	PROPONENTE / TOMADOR PREFEITURA DO MUNICÍPIO DE RANCHARIA
---	--------------------------------	--------------------------------	--

Item	Descrição	Unidade	Quantidade	Mês 03 3	AV JEFERSON DE CAMARGO 4	5						
REVITALIZAÇÃO DA AVENIDA JEFERSON DE CAMARGO COM IMPLANTAÇÃO DE CICLOVIA, PASSEIO PÚBLICO				9.331,86	312.745,80							
1.	REVITALIZAÇÃO DA AVENIDA JEFERSON DE CAMARGO		-									
1.1.	SERVIÇOS PRELIMINARES		-									
1.1.1.	FORNECIMENTO E INSTALAÇÃO DE PLACA DE OBRA COM CHAPA GALVANIZADA E ESTRUTURA DE MADEIRA. AF_03/2022_PS	M2	6,48		6,48							
1.1.2.	MOBILIZAÇÃO	UN	1,00		1,00							
1.2.	ADMINISTRAÇÃO LOCAL		-									
1.2.1.	ADMINISTRAÇÃO LOCAL DE OBRA	MÊS	3,00	1,20								
1.3.	DRENAGEM DE ÁGUAS PLUVIAIS		-									
1.3.1.	LOCAÇÃO DE REDE DE ÁGUA OU ESGOTO. AF_03/2024	M	11,00		11,00							
1.3.2.	ESCAVAÇÃO MECANIZADA DE VALA COM PROFUNDIDADE ATÉ 1,5 M (MÉDIA MONTANTE E JUSANTE/UMA COMPOSIÇÃO POR TRECHO), RETROESCAV. (0,26 M3), LARGURA DE 0,8 M A 1,5 M, EM SOLO DE 1A CATEGORIA, LOCAIS COM BAIXO NÍVEL DE INTERFERÊNCIA. AF_09/2024	M3	19,80		19,80							
1.3.3.	PREPARO DE FUNDO DE VALA COM LARGURA MENOR QUE 1,5 M, COM CAMADA DE BRITA, LANÇAMENTO MECANIZADO. AF_08/2020	M3	0,66		0,66							
1.3.4.	TUBO DE CONCRETO PARA REDES COLETORAS DE ÁGUAS PLUVIAIS, DIÂMETRO DE 600 MM, JUNTA RÍGIDA, INSTALADO EM LOCAL COM BAIXO NÍVEL DE INTERFERÊNCIAS - FORNECIMENTO E ASSENTAMENTO. AF_03/2024	M	11,00		11,00							



PLQ - PLANILHA DE LEVANTAMENTO DE QUANTIDADES
Memória de Cálculo - OGU

Grau de Sigilo
#PÚBLICO

APELIDO DO EMPREENDIMENTO REVITALIZAÇÃO DA AVENIDA JEFERSON DE CAMARGO	Nº TransfereGOV 891503/2019	Nº OPERAÇÃO 1066102-19/2019	PROPONENTE / TOMADOR PREFEITURA DO MUNICÍPIO DE RANCHARIA
---	--------------------------------	--------------------------------	--

Item	Descrição	Unidade	Quantidade	Mês 03	AV JEFERSON DE CAMARGO	5						
REVITALIZAÇÃO DA AVENIDA JEFERSON DE CAMARGO COM IMPLANTAÇÃO DE CICLOVIA, PASSEIO PÚBLICO				3	4	5						
				9.331,86	312.745,80							
1.3.5.	REATERRO MECANIZADO DE VALA COM RETROESCAVADEIRA (CAPACIDADE DA CAÇAMBA DA RETRO: 0,26 M³/POTÊNCIA: 88 HP), LARGURA 0,8 A 1,5 M, PROFUNDIDADE ATÉ 1,5 M, COM SOLO (SEM SUBSTITUIÇÃO) DE 1ª CATEGORIA, COM COMPACTADOR DE SOLOS DE PERCUSSÃO AF_08/2023	M3	14,27		14,27							
1.3.6.	CAIXA PARA BOCA DE LOBO COMBINADA COM GRELHA RETANGULAR, EM ALVENARIA COM BLOCOS DE CONCRETO, DIMENSÕES INTERNAS: 1,3X1X1,2 M. AF_12/2020	UN	2,00		2,00							
1.4.	PREPARAÇÃO DE BASE		-									
1.4.1.	Locação de vias, calçadas, tanques e lagoas	M2	2.400,00		2.400,00							
1.4.2.	ESCAVAÇÃO HORIZONTAL, INCLUINDO CARGA E DESCARGA EM SOLO DE 1A CATEGORIA COM TRATOR DE ESTEIRAS (150HP/LÂMINA: 3,18M3). AF_07/2020	M3	300,00		300,00							
1.4.3.	TRANSPORTE COM CAMINHÃO BASCULANTE DE 10 M³, EM VIA URBANA PAVIMENTADA, DMT ATÉ 30 KM (UNIDADE: M3XKM). AF_07/2020	M3XKM	412,50		412,50							
1.4.4.	REGULARIZAÇÃO E COMPACTAÇÃO DE SUBLEITO DE SOLO PREDOMINANTEMENTE ARENOSO, PARA OBRAS DE CONSTRUÇÃO DE PAVIMENTOS. AF_09/2024	M2	1.500,00		1.500,00							
1.4.5.	ESCAVAÇÃO HORIZONTAL, INCLUINDO CARGA E DESCARGA EM SOLO DE 1A CATEGORIA COM TRATOR DE ESTEIRAS (150HP/LÂMINA: 3,18M3). AF_07/2020	M3	300,00		300,00							



PLQ - PLANILHA DE LEVANTAMENTO DE QUANTIDADES
Memória de Cálculo - OGU

Grau de Sigilo
#PUBLICO

APELIDO DO EMPREENDIMENTO REVITALIZAÇÃO DA AVENIDA JEFERSON DE CAMARGO	Nº TransfereGOV 891503/2019	Nº OPERAÇÃO 1066102-19/2019	PROPONENTE / TOMADOR PREFEITURA DO MUNICÍPIO DE RANCHARIA
--	---------------------------------------	---------------------------------------	---

Item	Descrição	Unidade	Quantidade	Mês 03	AV JEFERSON DE CAMARGO	5					
REVITALIZAÇÃO DA AVENIDA JEFERSON DE CAMARGO COM IMPLANTAÇÃO DE CICLOVIA, PASSEIO PÚBLICO				3	4	5					
				9.331,86	312.745,80						
1.4.6.	TRANSPORTE COM CAMINHÃO BASCULANTE DE 10 M³, EM VIA URBANA PAVIMENTADA, DMT ATÉ 30 KM (UNIDADE: M3XKM). AF_07/2020	M3XKM	412,50		412,50						
1.4.7.	CONSTRUÇÃO DE BASE E SUB-BASE PARA PAVIMENTAÇÃO DE SOLO DE COMPORTAMENTO LATERÍTICO (ARENOSO), COM ESPESSURA DE 15 CM - EXCLUSIVE ESCAVAÇÃO, CARGA E TRANSPORTE E SOLO. AF_09/2024	M3	300,00		300,00						
1.5.	PAVIMENTAÇÃO ASFÁLTICA		-								
1.5.1.	TRANSPORTE COM CAMINHÃO TANQUE DE TRANSPORTE DE MATERIAL ASFÁLTICO DE 30000 L, EM VIA URBANA PAVIMENTADA, DMT ATÉ 30KM (UNIDADE: TXKM). AF_07/2020	TXKM	74,25		74,25						
1.5.2.	TRANSPORTE COM CAMINHÃO TANQUE DE TRANSPORTE DE MATERIAL ASFÁLTICO DE 30000 L, EM VIA URBANA PAVIMENTADA, ADICIONAL PARA DMT EXCEDENTE A 30 KM (UNIDADE: TXKM). AF_07/2020	TXKM	1.259,77		1.259,77						
1.5.3.	TRANSPORTE COM CAMINHÃO TANQUE DE TRANSPORTE DE MATERIAL ASFÁLTICO DE 20000 L, EM VIA URBANA PAVIMENTADA, DMT ATÉ 30KM (UNIDADE: TXKM). AF_07/2020	TXKM	94,50		94,50						



PLQ - PLANILHA DE LEVANTAMENTO DE QUANTIDADES
Memória de Cálculo - OGU

Grau de Sigilo
#PUBLICO

APELIDO DO EMPREENDIMENTO REVITALIZAÇÃO DA AVENIDA JEFERSON DE CAMARGO	Nº TransfereGOV 891503/2019	Nº OPERAÇÃO 1066102-19/2019	PROPONENTE / TOMADOR PREFEITURA DO MUNICÍPIO DE RANCHARIA
---	--------------------------------	--------------------------------	--

Item	Descrição	Unidade	Quantidade	Mês 03 3	AV JEFERSON DE CAMARGO 4	5						
REVITALIZAÇÃO DA AVENIDA JEFERSON DE CAMARGO COM IMPLANTAÇÃO DE CICLOVIA, PASSEIO PÚBLICO				9.331,86	312.745,80							
1.5.4.	TRANSPORTE COM CAMINHÃO TANQUE DE TRANSPORTE DE MATERIAL ASFÁLTICO DE 20000 L, EM VIA URBANA PAVIMENTADA, ADICIONAL PARA DMT EXCEDENTE A 30 KM (UNIDADE: TXKM). AF_07/2020	TXKM	129,15		129,15							
1.5.5.	EXECUÇÃO DE IMPRIMAÇÃO COM EMULSÃO ASFÁLTICA PARA IMPRIMAÇÃO (EAI), PARA OBRAS DE CONSTRUÇÃO DE PAVIMENTOS. AF_09/2024	M2	1.500,00		1.500,00							
1.5.6.	EXECUÇÃO DE PINTURA DE LIGAÇÃO COM EMULSÃO ASFÁLTICA RR-2C, PARA OBRAS DE CONSTRUÇÃO DE PAVIMENTOS. AF_09/2024	M2	1.500,00		1.500,00							
1.5.7.	TRANSPORTE COM CAMINHÃO BASCULANTE DE 10 M³, EM VIA URBANA PAVIMENTADA, DMT ATÉ 30 KM (UNIDADE: M3XKM). AF_07/2020	M3XKM	1.687,50		1.687,50							
1.5.8.	TRANSPORTE COM CAMINHÃO BASCULANTE DE 10 M³, EM VIA URBANA PAVIMENTADA, ADICIONAL PARA DMT EXCEDENTE A 30 KM (UNIDADE: M3XKM). AF_07/2020	M3XKM	2.306,25		2.306,25							
1.5.9.	EXECUÇÃO DE PAVIMENTO COM APLICAÇÃO DE CONCRETO ASFÁLTICO, CAMADA DE ROLAMENTO - EXCLUSIVE CARGA E TRANSPORTE. AF_11/2019	M3	45,00		45,00							
1.6.	GUIA, SARJETA E SARJETÃO		-									
1.6.1.	GUIA (MEIO-FIO) E SARJETA CONJUGADOS DE CONCRETO, MOLDADA IN LOCO EM TRECHO RETO COM EXTRUSORA, 45 CM BASE (15 CM BASE DA GUIA + 30 CM BASE DA SARJETA) X 22 CM ALTURA. AF_01/2024	M	600,00		600,00							
1.7.	PASSEIO PÚBLICO E ACESSIBILIDADE		-									
1.7.1.	LASTRO COM MATERIAL GRANULAR, APLICADO EM PISOS OU LAJES SOBRE SOLO, ESPESSURA DE *5 CM*. AF_01/2024	M3	27,00		27,00							



PLQ - PLANILHA DE LEVANTAMENTO DE QUANTIDADES
Memória de Cálculo - OGU

Grau de Sigilo
#PUBLICO

APELIDO DO EMPREENDIMENTO REVITALIZAÇÃO DA AVENIDA JEFERSON DE CAMARGO	Nº TransfereGOV 891503/2019	Nº OPERAÇÃO 1066102-19/2019	PROPONENTE / TOMADOR PREFEITURA DO MUNICÍPIO DE RANCHARIA
---	--------------------------------	--------------------------------	--

Item	Descrição	Unidade	Quantidade	Mês 03	AV JEFERSON DE CAMARGO	5						
REVITALIZAÇÃO DA AVENIDA JEFERSON DE CAMARGO COM IMPLANTAÇÃO DE CICLOVIA, PASSEIO PÚBLICO				3	4	5						
				9.331,86	312.745,80							
1.7.2.	EXECUÇÃO DE PASSEIO (CALÇADA) OU PISO DE CONCRETO COM CONCRETO MOLDADO IN LOCO, USINADO, ACABAMENTO CONVENCIONAL, ESPESSURA 6 CM, ARMADO. AF_08/2022	M2	780,00		780,00							
1.7.3.	PISO PODOTÁTIL DE ALERTA OU DIRECIONAL, DE CONCRETO, ASSENTADO SOBRE ARGAMASSA. AF_03/2024	M2	120,00		120,00							
1.8.	SINALIZAÇÃO VIÁRIA		-									
1.8.1.	PINTURA DE FAIXA DE PEDESTRE OU ZEBRADA COM TINTA ACRÍLICA, E = 30 CM, APLICAÇÃO MANUAL. AF_05/2021	M2	323,40		323,40							
1.8.2.	CONJUNTO DE SINALIZAÇÃO DE REGULAMENTAÇÃO, TIPO CIRCULAR,	UN	2,00		2,00							
1.8.3.	CONJUNTO PARA IDENTIFICACAO DO NOME DE RUA, INCL, SUPORTE	UN	1,00		1,00							
1.9.	SERVIÇOS FINAIS		-									
1.9.1.	DESMOBILIZAÇÃO	UN	1,00		1,00							

RANCHARIA/SP

Local

quinta-feira, 11 de dezembro de 2025

Data

Responsável Técnico

Nome: LUCAS MATHEUS DO NASCIMENTO

CREA/CAU: 5071339043

ART/RR: 2620251981692