



PREFEITURA DO MUNICÍPIO DE RANCHARIA

Rua Marcílio Dias, 719 - Centro - Rancharia - SP - CEP - 19.600-000

Fone (018) 3265-9200 - Fax (018) 3265-9201

E-mail: licitacao@rancharia.sp.gov.br

C.N.P.J. 44.935.278/0001-26

LICITAÇÃO – CONCORRÊNCIA PUBLICA Nº 07/2026 EDITAL RETIFICADO

DATA: Data da sessão: **01/07/2026**

HORÁRIO: 09h (horário de Brasília)

OBJETO: **Contratação de empresa de engenharia para execução da obra de reforma e ampliação da ESF Jardim Primavera – Dr. João B. dos Santos Araújo - Convênio nº 000102/2024, em cumprimento à emenda impositiva nº 2023.069.47389, do Deputado Milton Leite Filho.**

Se por quaisquer motivos não houver expediente no dia supracitado, a abertura com análise de propostas e habilitação pela Comissão de Contratação referentes a esta licitação serão realizados no primeiro dia útil de funcionamento da Administração Pública do Município de Rancharia que se seguir.

LOCAL: Portal COMPRAS: <https://scpi-PREFEITURA.rancharia.sp.gov.br/COMPRASEDITAL/>

Informações do Edital: na Divisão de Licitações da Prefeitura Municipal de Rancharia/SP, sito à Rua Marcílio Dias, nº 719, no horário de 08h às 11:30h e de 13h30 às 16:30h, de segunda a sexta-feira (dias úteis); ou através do site www.rancharia.sp.gov.br ou ainda no Portal COMPRAS: <https://scpi-PREFEITURA.rancharia.sp.gov.br/COMPRASEDITAL/>.

Divisão de Licitação

Rua Marcílio Dias, nº 719,
Município de Rancharia/ São Paulo - CEP 19600-035

Critério de Julgamento: Menor Preço Global

Modo de Disputa: Aberto e fechado – subitem 6.11 deste edital.

Regime de Contratação: Empreitada por preço global

ESCLARECIMENTOS: Observando o prazo legal, os interessados poderão solicitar esclarecimentos através do e-mail licitacao@rancharia.sp.gov.br.

A DOCUMENTAÇÃO DE HABILITAÇÃO DEVERÁ SER ANEXADA NO ATO DE CADASTRAMENTO DA PROPOSTA NA <https://scpi-PREFEITURA.rancharia.sp.gov.br/COMPRASEDITAL/>, OU SEJA, JUNTOS, ANTES DA DATA E HORÁRIO DA ABERTURA DA SESSÃO PÚBLICA.



PREFEITURA DO MUNICÍPIO DE RANCHARIA

Rua Marcílio Dias, 719 - Centro - Rancharia - SP - CEP - 19.600-000

Fone (018) 3265-9200 - Fax (018) 3265-9201

E-mail: licitacao@rancharia.sp.gov.br

C.N.P.J. 44.935.278/0001-26

PREÂMBULO

Torna-se público, para conhecimento dos interessados, que a **Prefeitura Municipal de Rancharia – Estado de São Paulo**, por meio da Divisão de Licitações, realizará licitação, na modalidade **CONCORRÊNCIA**, na forma **ELETRÔNICA**, com critério de julgamento **MENOR PREÇO GLOBAL**, nos termos da Lei nº 14.133, de 1º de abril de 2021, com aplicação analógica da instrução normativa SEGES/ME nº 73/2022, Decreto Municipal nº 26/2024, demais legislações pertinentes e as exigências estabelecidas neste Edital.

Cadastro da Proposta: A partir da data de divulgação do Edital no <https://scpi-PREFEITURA.rancharia.sp.gov.br/COMPRASEDITAL/>, até o dia **30/06/2026, às 23h59**.

Data da sessão: 01/07/2026

Horário: 09h (horário de Brasília)

Local: Portal SCPI (<https://scpi-PREFEITURA.rancharia.sp.gov.br/COMPRASEDITAL/>)

- A licitação será dirigida pelo Agente de Contratação, auxiliado pela equipe de apoio designada pela Portaria nº 268/2026.

1. DO OBJETO

1.1. O objeto desse Edital refere-se à **contratação de empresa de engenharia para execução da obra de reforma e ampliação da ESF Jardim Primavera – Dr. João B. dos Santos Araújo - Convênio nº 000102/2024, em cumprimento à emenda impositiva nº 2023.069.47389, do Deputado Milton Leite Filho.**

1.2. O critério de julgamento adotado será o menor preço Global, observadas as exigências contidas neste Edital e seus Anexos quanto às especificações do objeto.

1.2. As obras deverão ser iniciadas imediatamente após o recebimento da ordem de serviços e concluídas dentro do prazo seguindo as etapas de medições previstas, conforme o Cronograma Físico Financeiro.

1.3. A obra está estimada em **R\$ 222.948,08 (duzentos e vinte e dois mil, novecentos e quarenta e oito reais, oito centavos)**.

1.4. A emissão da Ordem de Serviço ocorrerá após a confirmação do recebimento do repasse por parte da Concedente.

2- CONDIÇÕES DE PARTICIPAÇÃO NA LICITAÇÃO

2.1- Poderão participar da Concorrência, os interessados que atenderem a todas as exigências, inclusive quanto à documentação constantes deste Edital e seus Anexos e, que detenham atividade pertinente e compatível com o seu objeto e que providencie o seu cadastramento, sua certificação e seu credenciamento no Sistema de Pregões Eletrônico Portal dos compras <https://scpi-PREFEITURA.rancharia.sp.gov.br/COMPRASEDITAL/>

2.1.1 - CADASTRO NO SISTEMA

O cadastro no sistema deverá ser realizado através do site <https://scpi-prefeitura.rancharia.sp.gov.br/COMPRASEDITAL/>, na opção Solicitar Chave de Acesso (no canto direito da tela). A chave de acesso solicitada (chave de identificação e senha) será encaminhada via e-mail. O cadastro será feito apenas



PREFEITURA DO MUNICÍPIO DE RANCHARIA

Rua Marcílio Dias, 719 - Centro - Rancharia - SP - CEP - 19.600-000

Fone (018) 3265-9200 - Fax (018) 3265-9201

E-mail: licitacao@rancharia.sp.gov.br

C.N.P.J. 44.935.278/0001-26

uma vez.



O manual do fornecedor, desenvolvido para auxiliar na operação do Portal de Compras, está disponível para download em formato pdf no endereço <https://ajuda.fiorilli.com.br/scpi/scpi9-pregao/2060/>; assim como, vídeos instrutivos, no endereço: <https://www.youtube.com/c/FiorilliPlay/videos>

a) A solicitação da chave de acesso deverá ser efetuada, preferencialmente, em dias úteis e acompanhada dos documentos que comprovem:

a.1) A inscrição da proponente no cadastro de pessoas jurídicas;

a.2) Sua atividade econômica; e

a.3) A identificação de seu responsável legal.

b) A liberação, da chave de identificação e senha, será encaminhada no e-mail cadastrado no horário de expediente, conforme demanda do setor, e serão analisadas no prazo de **até 1 (um) dia útil** subsequente ao pedido.

c) No momento da solicitação de acesso, o arquivo com os documentos e atividade da empresa deverão ser unificados em um único PDF, pois o sistema não aceita vários arquivos;

d) O fornecedor é o responsável por qualquer transação efetuada diretamente ou por seu representante no Sistema, não cabendo ao provedor do Sistema ou ao órgão entidade promotor do procedimento a responsabilidade por eventuais danos decorrentes de uso indevido da senha, ainda que por terceiros não autorizados.

2.2- A microempresa ou empresa de pequeno porte que desejarem participar do certame para o tratamento diferenciado com os benefícios da LC 123/06 alterada pela LC 147/2014, deverão declarar essa situação na Proposta Comercial e junto ao portal no campo específico. Hipótese em que para fins deste edital serão identificadas como ME e EPP;

2.2.1- O exigido no item (2.2) deverá ser comprovado no momento em que for solicitado pelo Pregoeiro após a fase lances e declarado vencedor, por meio da Certidão expedida pela Junta Comercial de seu domicílio, conforme o Art. 8º da IN 103 do Departamento Nacional de Registro do Comércio, de 30/04/2010, comprovando o enquadramento como Microempresa ou Empresa de Pequeno Porte.

2.2.2- Nos casos em que for comprovado que a empresa participante, declarando sua situação de Micro e Empresa de Pequeno Porte, MEIs e afins, não está enquadrada como Micro e Empresa de Pequeno Porte, MEIs e afins, será automaticamente desclassificada sem prejuízo das sanções e penalidades nos termos deste edital e legislação vigente.

2.3- Será vedada a participação de empresas impedidas por força da lei, inclusive, as declaradas inidôneas, tampouco empresas estrangeiras que não funcionam e/ou não estejam autorizadas a operar no país, bem como, não serão aceitos consórcios de empresas e a representação de mais de uma empresa pelo mesmo representante.

2.3.2- Não poderão participar do certame todos os interessados que:

2.3.2.1 - Impedidas de licitar e contratar nos termos do art. 10º da Lei 9.605/98;

2.3.3 - Impedidas de licitar e contratar nos termos do art. 14º da Lei 14.133/2021;



PREFEITURA DO MUNICÍPIO DE RANCHARIA

Rua Marcílio Dias, 719 - Centro - Rancharia - SP - CEP - 19.600-000

Fone (018) 3265-9200 - Fax (018) 3265-9201

E-mail: licitacao@rancharia.sp.gov.br

C.N.P.J. 44.935.278/0001-26

2.3.4 - Em regime de falência ou recuperação extrajudicial, salvo se comprovar a homologação de plano de recuperação judicial em pleno vigor, o qual ateste sua capacidade econômica e financeira para cumprir o objeto do contrato.

2.3.5 - De empresas estrangeiras que não funcionem no País;

2.3.6 - Autor do anteprojeto, do projeto básico ou do projeto executivo, pessoa física ou Jurídica, quando a licitação versar sobre serviços ou fornecimento de bens a ele relacionados;

2.3.6.1 - Equiparam-se aos autores do projeto as empresas integrantes do mesmo grupo Econômico.

2.4- Os interessados arcarão com todos os custos decorrentes da elaboração e apresentação de suas propostas.

3. DA APRESENTAÇÃO DA PROPOSTA E DOS DOCUMENTOS DE HABILITAÇÃO

3.1. Os licitantes encaminharão, exclusivamente por meio do sistema eletrônico, a proposta com o preço **até a data e o horário estabelecidos no preâmbulo deste edital**.

3.2. No cadastramento da proposta inicial o licitante declarará, em campo próprio do sistema, que:

Obs.: *As declarações que o sistema não facultar em campo próprio devem ser apresentadas pelo licitante detentor da melhor proposta juntamente com seus documentos de habilitação.*

3.2.1. Está ciente e concorda com as condições contidas no edital e seus anexos, bem como de que a proposta apresentada compreende a integralidade dos custos para atendimento dos direitos trabalhistas assegurados na Constituição Federal, nas leis trabalhistas, nas normas infralegais, nas convenções coletivas de trabalho e nos termos de ajustamento de conduta vigentes na data de sua entrega em definitivo e que cumpre plenamente os requisitos de habilitação definidos no instrumento convocatório;

3.2.2. **Não emprega menor de 18 anos em trabalho noturno, perigoso ou insalubre e não emprega menor de 16 anos, salvo menor, a partir de 14 anos, na condição de aprendiz, nos termos do art. 7º, XXXIII, da Constituição Federal;**

3.2.3. Não possui empregados executando trabalho degradante ou forçado, observando o disposto nos incisos III e IV do art. 1º e no inciso III do art. 5º da Constituição Federal;

3.2.4. Cumpre as exigências de reserva de cargos para pessoa com deficiência e para reabilitado da Previdência Social, previstas em lei e em outras normas específicas.

3.3. O licitante organizado em cooperativa deverá declarar, ainda, em campo próprio do sistema eletrônico, que cumpre os requisitos estabelecidos no art. 16 da Lei n.º 14.133/2021.

3.4. **O fornecedor enquadrado como microempresa ou empresa de pequeno porte deverá apresentar declaração nos moldes do anexo IV deste Edital, e declarar, ainda, em campo próprio do sistema eletrônico, que cumpre os requisitos estabelecidos no art. 3º da Lei Complementar n.º 123/2006, estando apto a usufruir do tratamento favorecimento estabelecido em seus arts. 42 a 49, observado o disposto nos §§ 1º ao 3º do art. 4º da Lei n.º 14.133/2021.**

3.4.1. No caso de item exclusivo para participação de microempresas e empresas de pequeno porte, a assinalação do campo “não” impedirá o prosseguimento no certame, para aquele item;

3.4.2. Nos itens em que a participação não for exclusiva para microempresas e empresas de pequeno porte, a assinalação do campo “não” apenas produzirá o efeito de o licitante não ter direito ao tratamento favorecido previsto na Lei Complementar n.º 123/2006, mesmo que microempresa ou empresa de pequeno porte.

3.4.3. Caso o valor estimado da presente licitação seja superior à receita bruta máxima admitida para fins de enquadramento como empresa de pequeno porte, conforme informação constante no preâmbulo do edital, não será aplicado as disposições constantes dos arts. 42 a 49 da LC 123/2006, nos termos do quanto disposto no §1º do art. 4º da Lei n.º 14.133/2021.

3.5. A falsidade da declaração de que trata os itens 3.2 a 3.4 sujeitará o licitante às sanções previstas na Lei nº 14.133/2021 e neste Edital.

3.6. Os licitantes poderão retirar ou substituir a(s) proposta(s) inserida(s) no sistema, **até a data e o horário estabelecidos no preâmbulo deste edital**.



PREFEITURA DO MUNICÍPIO DE RANCHARIA

Rua Marcílio Dias, 719 - Centro - Rancharia - SP - CEP - 19.600-000

Fone (018) 3265-9200 - Fax (018) 3265-9201

E-mail: licitacao@rancharia.sp.gov.br

C.N.P.J. 44.935.278/0001-26

3.7. Não haverá ordem de classificação na etapa de apresentação da proposta, o que ocorrerá somente após os procedimentos de abertura da sessão pública e da fase de envio de lances.

3.8. Serão disponibilizados para acesso público os documentos que compõem a proposta dos licitantes convocados para apresentação de propostas, após a fase de envio de lances.

3.9. Se o sistema assim permitir, o licitante poderá parametrizar o seu valor final mínimo quando do cadastramento da proposta e obedecerá às seguintes regras:

3.9.1. A aplicação do intervalo mínimo de diferença de valores ou de percentuais entre os lances, que incidirá tanto em relação aos lances intermediários quanto em relação ao lance que cobrir a melhor oferta;

3.9.2. Os lances serão de envio automático pelo sistema, respeitado o valor final mínimo, caso estabelecido, e o intervalo de que trata o subitem acima.

3.10. O valor final mínimo parametrizado no sistema poderá ser alterado pelo fornecedor durante a fase de disputa, sendo vedado valor superior a lance já registrado pelo fornecedor no sistema, quando adotado o critério de julgamento por menor preço.

3.10.1. O valor final mínimo parametrizado na forma do item 3.9 possuirá caráter sigiloso para os demais fornecedores e para o órgão promotor da licitação, podendo ser disponibilizado estrita e permanentemente aos órgãos de controle externo e interno.

3.10.2. Caberá ao licitante interessado em participar da licitação acompanhar as operações no sistema eletrônico durante o processo licitatório e se responsabilizar pelo ônus decorrente da perda de negócios diante da inobservância de mensagens emitidas pela Administração ou de sua desconexão.

3.11. Da visita técnica:

3.11.1. É facultativa a realização da visita técnica no local da obra no município.

3.11.2. A visita técnica objetiva o conhecimento ao ambiente físico, dimensionar os serviços, verificar suas condições técnicas, planejar a execução do objeto desta licitação e formular sua proposta comercial.

3.11.2. A visita técnica deverá ser realizada pelo responsável técnico – Engenheiro Civil, Arquiteto ou outro profissional com vínculo com a empresa – apresentando Carta de Apresentação de Visita Técnica, conforme modelo – ANEXO VII – da empresa assinada pelo responsável legal e documento comprobatório de vínculo com a empresa licitante;

3.11.3. A visita técnica destinada ao conhecimento das condições locais das futuras obras ou serviços de engenharia poderá ser realizada até o último dia útil anterior à data de abertura do certame. Contudo, o agendamento deverá ser efetuado com antecedência mínima de 2 (dois) dias úteis em relação à data pretendida para a visita, por meio do telefone (18) 3265-9200, de segunda a sexta-feira, nos horários das 8h às 11h e das 14h às 16h, junto à Secretaria de Infraestrutura (SEOURB).

3.11.4. As proponentes que assim procederem receberão um Atestado de Visita Técnica, que deverá ser anexado juntamente com os documentos de Habilitação, conforme constante no **ANEXO VIII - Modelo de Atestado de visita técnica.**

3.11.5. As proponentes que decidirem em não realizar a visita técnica, deverá anexar a declaração de não realização de visita técnica, conforme anexo V, juntamente com a documentação de habilitação;

3.11.6. A visita técnica é opcional, mas, não poderá o Licitante vencedor alegar posteriormente desconhecimento do local objeto da reforma/obra para se furtar às suas obrigações contratuais.

4. DO PREENCHIMENTO DA PROPOSTA

4.1. O licitante deverá enviar sua proposta mediante o preenchimento, no sistema eletrônico, no sistema eletrônico, **EM UM ÚNICO PDF**. O preenchimento da proposta eletrônica deverá, obrigatoriamente, ser efetuado por meio de transferência eletrônica de arquivo (upload) ao sistema/digitação de proposta, devendo conter:

4.1.1. Valor global;

4.2. Todas as especificações do objeto contidas na proposta vinculam o licitante.

4.2.1. Não será admitida a cotação de quantitativo inferior ao previsto para a contratação.



PREFEITURA DO MUNICÍPIO DE RANCHARIA

Rua Marcílio Dias, 719 - Centro - Rancharia - SP - CEP - 19.600-000

Fone (018) 3265-9200 - Fax (018) 3265-9201

E-mail: licitacao@rancharia.sp.gov.br

C.N.P.J. 44.935.278/0001-26

4.3. Nos valores propostos estarão inclusos todos os custos operacionais, encargos previdenciários, trabalhistas, tributários, comerciais e quaisquer outros que incidam direta ou indiretamente na execução do objeto, sendo que o proponente será responsável por quaisquer ônus decorrente: marcas, registros e patentes ao objeto cotado.

4.4. **Os preços ofertados, tanto na proposta inicial, quanto na etapa de lances, serão de exclusiva responsabilidade do licitante, não lhe assistindo o direito de pleitear qualquer alteração, sob alegação de erro, omissão ou qualquer outro pretexto após adjudicado.**

4.5. Se o regime tributário da empresa implicar o recolhimento de tributos em percentuais variáveis, a cotação adequada será a que corresponde à média dos efetivos recolhimentos da empresa nos últimos doze meses.

4.6. Independentemente do percentual de tributo inserido na planilha, no pagamento serão retidos na fonte os percentuais estabelecidos na legislação vigente.

4.7. Na presente licitação, a Microempresa e a Empresa de Pequeno Porte poderão se beneficiar do regime de tributação pelo Simples Nacional, desde que observado o disposto na legislação vigente (art. 17 e art. 18 da Lei Complementar n.º 123/2006).

4.8. A apresentação das propostas implica obrigatoriedade do cumprimento das disposições nelas contidas, em conformidade com o que dispõe o Projeto Básico e este Edital, assumindo o proponente o compromisso de executar o objeto licitado nos seus termos, bem como de fornecer os materiais, equipamentos, ferramentas e utensílios necessários, em quantidades e qualidades adequadas à perfeita execução contratual, promovendo, quando requerido, sua substituição.

4.9. O prazo de validade da proposta será de 60 (sessenta) dias, a contar da data de sua apresentação.

4.10. **As empresas deverão anexar no sistema a Proposta inicial, juntamente com as planilhas: Planilha Orçamentária, BDI e Cronograma Físico Financeiro.**

4.11. **A empresa consagrada vencedora deverá apresentar por e-mail ou anexar na plataforma a Planilha Orçamentária, BDI, Cronograma Físico Financeiro readequados, conforme prazo estipulado pelo Agente de Contratação.**

5. DOS DOCUMENTOS DE HABILITAÇÃO

Os licitantes deverão encaminhar, nos termos deste Edital, juntamente com a PROPOSTA, A DOCUMENTAÇÃO DE HABILITAÇÃO, ANTES DA ABERTURA DA SESSÃO PÚBLICA, a seguir informada:

5.1 - DA HABILITAÇÃO JURÍDICA

5.1.1 - registro comercial no caso de firma individual;

5.1.2 - ato constitutivo, estatuto ou contrato social e última alteração (se houver) em vigor, devidamente registrados no órgão competente, **que deverão permitir a clara identificação dos administradores com poderes de representação, observadas as seguintes regras específicas:**

a) **Sociedades Limitadas (LTDA) e demais sociedades empresárias:** Apresentação do contrato social e alterações posteriores ou do contrato social consolidado, devidamente registrado na Junta Comercial, onde estejam expressamente designados os sócios-administradores ou os administradores não sócios, com poderes para representar ativamente a pessoa jurídica.

b) **Sociedades Anônimas (S/A), de capital aberto ou fechado:** Apresentação do estatuto social registrado, acompanhado da **ata da assembleia geral (ou da reunião do conselho de administração, se for o caso) que elegeu a diretoria em exercício, devidamente registrada e publicada conforme determina o art. 142 e 146, §§1º da Lei Federal nº 6.404/1976 (Lei das S/A).**

Parágrafo único. Todos os documentos deverão estar válidos e em plena vigência na data da sessão pública, admitindo-se a apresentação de certidão simplificada expedida pela Junta Comercial, desde que acompanhada da última alteração contratual ou estatutária que tenha modificado a composição da administração, ou de documento equivalente que comprove a regularidade da representação legal.

5.1.3 - comprovante de inscrição do ato constitutivo, no caso de sociedades civis, acompanhado de prova da composição da diretoria em exercício;

5.1.4 - decreto de autorização, em se tratando de empresa ou sociedade estrangeira em funcionamento no País e ato de registro ou autorização para funcionamento expedido pelo órgão competente, quando a atividade assim o exigir.



PREFEITURA DO MUNICÍPIO DE RANCHARIA

Rua Marcílio Dias, 719 - Centro - Rancharia - SP - CEP - 19.600-000

Fone (018) 3265-9200 - Fax (018) 3265-9201

E-mail: licitacao@rancharia.sp.gov.br

C.N.P.J. 44.935.278/0001-26

5.1.5 – Documento de Identificação do sócio (s).

5.2 - DA REGULARIDADE FISCAL E TRABALHISTA

- a) prova de inscrição no Cadastro Nacional de Pessoal Jurídica, através do cartão do CNPJ, que também servirá para fins de comprovação do enquadramento como Microempresas ou Empresas de Pequeno Porte;
- b) prova de regularidade para com a Fazenda Federal relativa a Tributos Federais e à dívida Ativa da União e prova de regularização perante o Instituto Nacional de Seguridade Social – INSS, através de certidão expedida conjuntamente pela Secretaria da Receita Federal do Brasil – RFB e pela Procuradoria Geral da Fazenda Nacional – PGFN, conforme Portarias MF 358 e 443/2014;
- c) prova de regularidade fiscal para com a Fazenda Pública Estadual;
- d) prova de inscrição no cadastro de contribuintes estadual, Cartão de Inscrição Estadual, (se houver);
- e) prova de regularidade fiscal para com a Fazenda Pública Municipal do domicílio ou sede do licitante, ou outra equivalente, na forma da Lei;
- f) prova de regularidade fiscal perante ao Fundo de Garantia por Tempo de Serviço (CRF - FGTS), demonstrando situação regular no cumprimento dos encargos sociais instituídos por Lei;
- g) Prova de inexistência de débitos inadimplidos perante a Justiça do Trabalho, mediante apresentação de Certidão Negativa de Débitos Trabalhistas (CNDT) e/ou, no caso de estarem os débitos garantidos por penhora suficiente ou com a exigibilidade suspensa, será aceita a Certidão Positiva de Débitos Trabalhistas, que tenha os mesmos efeitos da CNDT;

5.3 DA QUALIFICAÇÃO ECONÔMICO – FINANCEIRA:

a) **Balço patrimonial e demonstrações contábeis dos dois últimos anos do exercício social, exceto se constituída há menos de 2 (dois) anos, limitar-se-á a apresentação do último exercício apenas, já exigíveis e apresentados na forma da lei, que comprovem a boa situação financeira da empresa, vedada a sua substituição por balancetes ou balanços provisórios, podendo ser atualizados por índices oficiais quando encerrados a mais de 03 (três) meses anteriores à data estabelecida no preâmbulo deste Edital para a entrega dos envelopes contendo os Documentos e a Proposta Comercial das licitantes;**

As empresas sujeitas ao regime estabelecido na Lei das Microempresas e das Empresas de Pequeno Porte (SIMPLES NACIONAL) estão dispensadas do balanço patrimonial e das demonstrações contábeis apenas para fins fiscais, mas, para a presente licitação, é obrigatória a apresentação destes documentos.

Entende-se pôr "na forma da lei", o seguinte:

b.1) Quando S.A., balanço patrimonial devidamente registrado na Junta comercial e publicado em Diário Oficial e jornais de grande circulação (art. 289, caput e § 5º da Lei nº 6.404/76);

b.2) Quando outra forma societária, independentemente de estar enquadrada como ME ou EPP, balanço acompanhado de cópia dos termos de abertura e de encerramento do Livro Diário do qual foi extraído;

b.3) Aquelas sociedades constituídas a menos de um ano deverão apresentar o balanço de abertura, que deverá conter as assinaturas do contabilista regularmente habilitado e do sócio gerente;

b.4) As empresas optantes pelo lucro real, assim como aquelas optantes pelo lucro presumido que entregaram o arquivo na forma digital deverão apresentar o SPED CONTÁBIL nos termos do da Instrução Normativa RFB;

b.5) O balanço patrimonial deverá vir acompanhado de demonstrativo elaborado em papel timbrado da licitante, assinado pelo contabilista regularmente habilitado e por seu representante legal, em que estejam informados os valores



PREFEITURA DO MUNICÍPIO DE RANCHARIA

Rua Marcílio Dias, 719 - Centro - Rancharia - SP - CEP - 19.600-000

Fone (018) 3265-9200 - Fax (018) 3265-9201

E-mail: licitacao@rancharia.sp.gov.br

C.N.P.J. 44.935.278/0001-26

do ativo circulante (AC), do realizável a longo prazo (RLP), do passivo circulante (PC), do exigível a longo prazo (ELP), do exigível total (ET) e do ativo total (AT), de modo a possibilitar avaliar-se a situação financeira da proponente, calculada a partir da aplicação das seguintes fórmulas:

ÍNDICE DE LIQUIDEZ GERAL

$$ILG = (AC + RLP) / (PC + ELP)$$

ÍNDICE DE LIQUIDEZ CORRENTE

$$ILC = AC / PC$$

GRAU DE ENDIVIDAMENTO GERAL

$$GEG = ET / AT$$

Onde:

AC = Ativo Circulante;

PC = Passivo Circulante;

RLP = Realizável à Longo Prazo;

ELP = Exigível à Longo Prazo;

ET = Exigível Total;

AT = Ativo Total.

b.6) Serão inabilitadas as licitantes cujos índices apurados **não atenderem** as seguintes condições:

Índice de Liquidez Geral: maior ou igual a: **1,00**

Índice de Liquidez Corrente: maior ou igual a: **1,00**

Grau de Endividamento Geral: menor ou igual a: **1,00**

OBSERVAÇÃO:

a) Nos índices acima manter as 2 (duas) casas decimais.

b) As fórmulas deverão estar devidamente aplicadas em memorial de cálculos, anexados ao balanço, e assinado pelo representante legal da empresa e/ou contador da empresa.

5.3.2. Certidão negativa de PEDIDO DE FALÊNCIA, RECUPERAÇÃO JUDICIAL OU EXTRAJUDICIAL E DE CONCORDATA, expedida pelo distribuidor da sede da pessoa jurídica, ou de execução patrimonial, expedida no domicílio da pessoa física, em data de emissão não anterior a 90 (noventa) dias da data da abertura do certame, se outro prazo não constar do documento.

5.3.2.1. Nas hipóteses em que a certidão encaminhada for positiva, deve o licitante apresentar comprovante da homologação/deferimento pelo juízo competente do plano de recuperação judicial/extrajudicial em pleno vigor, que certifique que a empresa se encontra apta econômica e financeiramente a cumprir o objeto deste contrato.

5.4 QUALIFICAÇÃO TÉCNICA:

a) Registro ou inscrição da empresa no CREA, CAU ou CRT, mediante apresentação de Certidão de Registro da Pessoa Jurídica expedida pelo respectivo conselho, que comprove a regularidade da empresa.



PREFEITURA DO MUNICÍPIO DE RANCHARIA

Rua Marcílio Dias, 719 - Centro - Rancharia - SP - CEP - 19.600-000

Fone (018) 3265-9200 - Fax (018) 3265-9201

E-mail: licitacao@rancharia.sp.gov.br

C.N.P.J. 44.935.278/0001-26

b) Apresentação de profissional devidamente registrado no respectivo conselho profissional competente (CAU, CREA ou CRT), mediante comprovação por Certidão de Registro e Quitação junto ao órgão competente, carteira profissional válida ou outro documento equivalente que comprove sua regularidade;

b.1) Comprovação de aptidão para o desempenho de atividade pertinente e compatível, em características, com o objeto da licitação, a ser demonstrada mediante a apresentação de atestado (s) fornecido(s) por pessoas jurídicas de direito público ou privado, devidamente registrado(s) no CREA, CAU ou CRT, acompanhado(s) da respectiva Certidão expedida por esses Conselhos **em nome do profissional**, ou por meio de Certidão de Acervo Técnico (CAT) emitida pelo CREA, CAU ou CRT. Os documentos deverão referir-se à execução de obra ou serviço de **“construção de edificações”**, devendo comprovar, no mínimo, a execução dos itens e quantitativos abaixo relacionados, conforme disposto no **item 8.28 do Termo de Referência**:

ITENS EXIGIDOS PARA COMPROVAÇÃO DE EXPERIÊNCIA PROFISSIONAL	
<i>Os itens citados se referem à descrição da CDHU, poderão ser aceitos itens equivalentes de outras tabelas de referência como SINAPI ou SICRO. Poderão ser aceitos itens similares com complexidade equivalente ou superior.</i>	
Descrição dos serviços	Quantidade exigida
Alvenaria de bloco cerâmico de vedação de 14 cm.	65,00 m ²
Caixilho em alumínio de correr, sob medida.	6,5 m ²
Telhamento em chapa de aço pré-pintada, tipo sanduíche, espessura de 0,50mm, com poliestireno expandido.	30 m ²
Tinta acrílica antimofa em massa, inclusive preparo.	350 m ²

b.2) A comprovação de vínculo profissional se fará com a apresentação de cópia da carteira de trabalho (CTPS) em que conste o licitante como contratante; **ou** contrato de prestação de serviços autônomo, no caso da assinatura digital com a veracidade devidamente reconhecida através de QRcode ou código de verificação, **ou** firma reconhecida em cartório. Em se tratando de sócio ou diretor, esta comprovação deverá ser feita pelo “Contrato Social” **ou** “Estatuto Social” em vigor, devidamente registrado no órgão competente.

b.3) Não serão admitidos atestados de responsabilidade técnica de profissionais que, na forma de regulamento, tenham dado causa à aplicação das sanções previstas nos incisos III e IV do caput do art. 156 da lei 14.133/2021 em decorrência de orientação proposta, de prescrição técnica ou de qualquer ato profissional de sua responsabilidade.

c) Comprovação de aptidão para o desempenho de atividade pertinente e compatível, em características, com o objeto da licitação (**construção de edificações**), a ser demonstrada mediante a apresentação de atestado(s) fornecido(s) por pessoa(s) jurídica(s) de direito público ou privado, devidamente registrado(s) no conselho profissional competente, acompanhado(s) da respectiva Certidão emitida pelo referido Conselho em nome da empresa licitante.

d) Atestado de Visita técnica se realizada, caso não, apresentar a declaração de não realização de visita técnica, conforme anexo V.



PREFEITURA DO MUNICÍPIO DE RANCHARIA

Rua Marcílio Dias, 719 - Centro - Rancharia - SP - CEP - 19.600-000

Fone (018) 3265-9200 - Fax (018) 3265-9201

E-mail: licitacao@rancharia.sp.gov.br

C.N.P.J. 44.935.278/0001-26

5.5. OUTRAS COMPROVAÇÕES

5.5.1. Declaração subscrita pelo representante legal do licitante, **conforme modelo Anexo III**, elaborada em papel timbrado, atestando que:

- a) Atende aos requisitos de habilitação definidos no instrumento convocatório, e que responderá pela veracidade das informações prestadas, na forma da lei (art. 63, I da Lei n.º 14.133/2021);
- b) Cumpre as exigências de reserva de cargos para pessoa com deficiência e para reabilitado da Previdência Social, previstas em lei e em outras normas específicas (art. 63, IV da Lei n.º 14.133/2021);
- c) Suas propostas econômicas compreendem a integralidade dos custos para atendimento dos direitos trabalhistas assegurados na Constituição Federal, nas leis trabalhistas, nas normas infralegais, nas convenções coletivas de trabalho e nos termos de ajustamento de conduta vigentes na data de entrega das propostas (art. 63, §1º da Lei n.º 14.133/2021);
- d) Não emprega menor de 18 anos em trabalho noturno, perigoso ou insalubre e não emprega menor de 16 anos, salvo menor, a partir de 14 anos, na condição de aprendiz, nos termos do art. 7º, XXXIII, da Constituição Federal (art. 68, VI da Lei n.º 14.133/2021);
- e) Não possui empregados executando trabalho degradante ou forçado, observando o disposto nos incisos III e IV do art. 1º e no inciso III do art. 5º da Constituição Federal;
- f) Cumpre as exigências de reserva de cargos para pessoa com deficiência e para reabilitado da Previdência Social, previstas em lei e em outras normas específicas.
- g) Está ciente da obrigação de manter o endereço da empresa atualizado junto ao órgão promotor da licitação, e de que as notificações e comunicações formais decorrentes da execução do contrato serão efetuadas no endereço que constar em seu preâmbulo.
- h) Não se enquadra em nenhuma das restrições de participação, conforme art. 14 da Lei n.º 14.133/2021;
- i) Está ciente sobre a observação das disposições da Lei Federal n.º 13.709, de 14 de agosto de 2018 (Lei Geral de Proteção de Dados Pessoais), e alterações, quando do tratamento de dados pessoais e dados pessoais sensíveis a que tenha acesso, para o propósito de execução e acompanhamento do Contrato, não podendo divulgar, revelar, produzir, utilizar ou deles dar conhecimento a terceiros estranhos a esta contratação, a não ser por força de obrigação legal ou regulatória.

5.5.2 - Declaração Que Não Possui Em Seu Quadro Societário Servidores Públicos, conforme modelo anexo VI.

5.5.3 - Declaração de cumprimento de requisitos para ME E EPP e atendimento do §2º do art. 4º da lei nº 14.133/21, conforme modelo anexo IV.

6. DA ABERTURA DA SESSÃO, CLASSIFICAÇÃO DAS PROPOSTAS E FORMULAÇÃO DE LANCES

- 6.1.** A abertura da presente licitação dar-se-á automaticamente ou por permissão do agente de contratação em sessão pública, por meio de sistema eletrônico, na data, horário e local indicados no preâmbulo deste edital.
- 6.2.** Os licitantes poderão retirar ou substituir a proposta até a data e horário estipulados no preâmbulo deste edital.
- 6.3.** O sistema disponibilizará campo próprio para troca de mensagens entre o agente de contratação e os licitantes.
- 6.4.** Iniciada a etapa competitiva, os licitantes deverão encaminhar lances exclusivamente por meio de sistema eletrônico, sendo imediatamente informados do seu recebimento e do valor consignado no registro.
- 6.5.** O lance deverá ser ofertado conforme critério de julgamento indicado no quadro constante no preâmbulo deste edital.
- 6.6.** Os licitantes poderão oferecer lances sucessivos, observando o horário fixado para abertura da sessão e as regras estabelecidas no edital.
- 6.7.** O licitante somente poderá oferecer lance de valor inferior ao último por ele ofertado e registrado pelo sistema.
- 6.8.** O licitante poderá, uma única vez, excluir seu último lance ofertado, no intervalo de quinze segundos após o registro no sistema, na hipótese de lance inconsistente ou inexecutável.
- 6.9.** O procedimento seguirá de acordo com o modo de disputa adotado e indicado no quadro do preâmbulo deste edital.



PREFEITURA DO MUNICÍPIO DE RANCHARIA

Rua Marcílio Dias, 719 - Centro - Rancharia - SP - CEP - 19.600-000

Fone (018) 3265-9200 - Fax (018) 3265-9201

E-mail: licitacao@rancharia.sp.gov.br

C.N.P.J. 44.935.278/0001-26

6.10. Caso seja adotado para o envio de lances na concorrência o modo de disputa “aberto”, os licitantes apresentarão lances públicos e sucessivos, com prorrogações.

6.10.1. A etapa de lances da sessão pública terá duração de 10 (dez) minutos e, após isso, será prorrogada automaticamente pelo sistema quando houver lance ofertado nos últimos 02 (dois) minutos do período de duração da sessão pública.

6.10.2. A prorrogação automática da etapa de lances, de que trata o subitem anterior, será de 02 (dois) minutos e ocorrerá sucessivamente sempre que houver lances enviados nesse período de prorrogação, inclusive no caso de lances intermediários.

6.10.3. Não havendo novos lances na forma estabelecida nos itens anteriores, a sessão pública encerrar-se-á automaticamente, e o sistema ordenará e divulgará os lances conforme a ordem final de classificação.

6.10.4. Definida a melhor proposta, se a diferença em relação à proposta classificada em segundo lugar for de pelo menos 5% (cinco por cento), o agente de contratação, auxiliado pela equipe de apoio, poderá admitir o reinício da disputa aberta, para a definição das demais colocações.

6.10.5. Após o reinício previsto no item supra, os licitantes serão convocados para apresentar lances intermediários.

6.11. Caso seja adotado para o envio de lances na concorrência o modo de disputa “aberto e fechado”, os licitantes apresentarão lances públicos e sucessivos, com lance final e fechado.

6.11.1. A etapa de lances da sessão pública terá duração inicial de 15 (quinze) minutos. Após esse prazo, o sistema encaminhará aviso de fechamento iminente dos lances, após o que transcorrerá o período de até 10 (dez) minutos, aleatoriamente determinado, findo o qual será automaticamente encerrada a recepção de lances.

6.11.2. Encerrado o prazo previsto no subitem anterior, o sistema abrirá oportunidade para que o autor da oferta de valor mais baixo e os das ofertas com preços até 10% (dez por cento) superiores àquela, possam ofertar um lance final e fechado em até 05 (cinco) minutos, o qual será sigiloso até o encerramento deste prazo.

6.11.3. No procedimento de que trata o subitem supra, o licitante poderá optar por manter o seu último lance da etapa aberta, ou por ofertar melhor lance.

6.11.4. Não havendo pelo menos 03 (três) ofertas nas condições definidas neste item, poderão os autores dos melhores lances subsequentes, na ordem de classificação, até o máximo de três, oferecer um lance final e fechado em até 05 (cinco) minutos, o qual será sigiloso até o encerramento deste prazo.

6.11.5. Após o término dos prazos estabelecidos nos itens anteriores, o sistema ordenará e divulgará os lances segundo a ordem crescente de valores.

6.12. Caso seja adotado para o envio de lances na concorrência eletrônica o modo de disputa “fechado e aberto”, poderão participar da etapa aberta somente os licitantes que apresentarem a proposta de menor preço e os das propostas até 10% (dez por cento) superiores/inferiores àquela, em que os licitantes apresentarão lances públicos e sucessivos, até o encerramento da sessão e eventuais prorrogações.

6.12.1. Não havendo pelo menos 3 (três) propostas nas condições definidas no item 6.12, poderão os licitantes que apresentaram as 3 (três) melhores propostas, consideradas as empatadas, oferecer novos lances sucessivos.

6.12.2. A etapa de lances da sessão pública terá duração de 10 (dez) minutos e, após isso, será prorrogada automaticamente pelo sistema quando houver lance ofertado nos últimos 02 (dois) minutos do período de duração da sessão pública.

6.12.3. A prorrogação automática da etapa de lances, de que trata o subitem anterior, será de 02 (dois) minutos e ocorrerá sucessivamente sempre que houver lances enviados nesse período de prorrogação, inclusive no caso de lances intermediários.

6.12.4. Não havendo novos lances na forma estabelecida nos itens anteriores, a sessão pública encerrar-se-á automaticamente, e o sistema ordenará e divulgará os lances conforme a ordem final de classificação.

6.12.5. Definida a melhor proposta, se a diferença em relação à proposta classificada em segundo lugar for de pelo menos 5% (cinco por cento), o agente de contratação, auxiliado pela equipe de apoio, poderá admitir o reinício da disputa aberta, para a definição das demais colocações.

6.12.6. Após o reinício previsto no subitem supra, os licitantes serão convocados para apresentar lances intermediários.



PREFEITURA DO MUNICÍPIO DE RANCHARIA

Rua Marcílio Dias, 719 - Centro - Rancharia - SP - CEP - 19.600-000

Fone (018) 3265-9200 - Fax (018) 3265-9201

E-mail: licitacao@rancharia.sp.gov.br

C.N.P.J. 44.935.278/0001-26

- 6.12.7.** Após o término dos prazos estabelecidos nos subitens anteriores, o sistema ordenará e divulgará os lances segundo a ordem crescente de valores.
- 6.13.** Não serão aceitos dois ou mais lances de mesmo valor, prevalecendo aquele que for recebido e registrado em primeiro lugar.
- 6.14.** Durante o transcurso da etapa da disputa, os licitantes serão informados através do acompanhamento, em tempo real, do valor do menor lance registrado no sistema, vedada a identificação do licitante.
- 6.15.** No caso de desconexão com o agente de contratação, no decorrer da etapa competitiva da concorrência, o sistema eletrônico poderá permanecer acessível aos licitantes para a recepção dos lances.
- 6.16.** Quando a desconexão do sistema eletrônico para o agente de contratação persistir por tempo superior a 10 (dez) minutos, a sessão pública será suspensa e reiniciada somente após decorridas 24 (vinte e quatro) horas da comunicação do fato pelo agente de contratação aos participantes, no sítio eletrônico do órgão promotor da licitação e do sistema da licitação.
- 6.16.1.** A administração pública não se responsabilizará por quaisquer instabilidades na conexão internet ou mesmo perda de acesso ao sistema pelos licitantes que sejam isolados a problemas técnicos na própria plataforma utilizada.
- 6.16.2.** Caberá ao licitante interessado em participar da licitação acompanhar as operações no sistema eletrônico durante o processo licitatório e se responsabilizar pelo ônus decorrente da perda de negócios diante da inobservância de mensagens emitidas pela Administração ou de sua desconexão.
- 6.17.** Caso o licitante não apresente lances, concorrerá com o valor de sua proposta.
- 6.18.** Se for o caso, será identificado pelo sistema as microempresas e empresas de pequeno porte participantes, procedendo à comparação com os valores da primeira colocada, se esta for empresa de maior porte, assim como das demais classificadas, para o fim de aplicar-se o disposto nos arts. 44 e 45 da Lei Complementar n.º 123/2006.
- 6.18.1.** Nessas condições, as propostas de microempresas e empresas de pequeno porte que se encontrarem na faixa de até 5% (cinco por cento) no caso Pregão ou até 10% (dez por cento) nas demais modalidades licitatórias, acima da melhor proposta ou melhor lance serão consideradas empatadas com a primeira colocada.
- 6.18.2.** A melhor classificada nos termos do subitem anterior terá o direito de encaminhar uma última oferta para desempate, obrigatoriamente em valor inferior ao da primeira colocada, no prazo de 5 (cinco) minutos controlados pelo sistema, contados após a comunicação automática para tanto.
- 6.18.3.** Caso a microempresa ou a empresa de pequeno porte melhor classificada desista ou não se manifeste no prazo estabelecido, serão convocadas as demais licitantes microempresa e empresa de pequeno porte que se encontrem naquele intervalo estabelecido no subitem 6.18.1 conforme art. 44 parágrafos 1º e 2º da Lei 123/2006, na ordem de classificação, para o exercício do mesmo direito, no prazo estabelecido no subitem anterior.
- 6.18.4.** No caso de equivalência dos valores apresentados pelas microempresas e empresas de pequeno porte que se encontrem nos intervalos estabelecidos nos subitens anteriores, será realizado sorteio entre elas para que se identifique aquela que primeiro poderá apresentar melhor oferta.
- 6.18.5.** Os procedimentos indicados nos itens 6.18 a 6.18.4 não serão levados em consideração quando o valor estimado da licitação superar o limite de enquadramento para empresa de pequeno porte, nos termos do §1º do art. 4º da Lei n.º 14.1333/2021 e item 3.4.3 deste Edital.
- 6.19.** Só poderá haver empate entre propostas iguais (não seguidas de lances), ou entre lances finais da fase fechada do modo de disputa aberto e fechado.
- 6.19.1.** Havendo eventual empate entre propostas ou lances, o critério de desempate será aquele previsto no art. 60 da Lei n.º 14.133/2021.
- 6.19.2.** Persistindo o empate, será aplicado o disposto no §1º do art. 60 da Lei n.º 14.133/2021.
- 6.20.** Encerrada a etapa de envio de lances da sessão pública, na hipótese da proposta do primeiro colocado permanecer acima do preço máximo definido para a contratação, o agente de contratação poderá negociar condições mais vantajosas, após definido o resultado do julgamento.
- 6.20.1.** A negociação poderá ser feita com os demais licitantes, segundo a ordem de classificação inicialmente estabelecida, quando o primeiro colocado, mesmo após a negociação, for desclassificado em razão de sua proposta permanecer acima do preço máximo definido pela Administração.



PREFEITURA DO MUNICÍPIO DE RANCHARIA

Rua Marcílio Dias, 719 - Centro - Rancharia - SP - CEP - 19.600-000

Fone (018) 3265-9200 - Fax (018) 3265-9201

E-mail: licitacao@rancharia.sp.gov.br

C.N.P.J. 44.935.278/0001-26

6.20.2. A negociação será realizada por meio do sistema, devendo os licitantes observarem o chat de mensagens, podendo, também, ser acompanhada pelos demais licitantes.

6.20.3. Caso o licitante provisoriamente vencedor não responder à negociação ou não modificar o preço diretamente no sistema, no prazo de 05 (cinco) minutos, quando acima do estimado, será desclassificado e convocado o remanescente para negociação.

6.20.4. No caso de estar o preço acima do valor médio orçado, e sendo o único participante, ou não tiver êxito nas negociações o item será fracassado.

6.20.5. O resultado da negociação será divulgado a todos os licitantes e anexado aos autos do processo licitatório.

6.21. O agente de contratação solicitará e estipulará prazo ao licitante mais bem classificado que, até 02 (duas) horas, ou conforme estipulado em contrário, envie a proposta adequada ao último lance ofertado ou após a negociação realizada, acompanhada, se for o caso, dos documentos complementares, quando necessários à confirmação daqueles exigidos neste edital e já apresentados, prazo esse que também será estipulado para apresentação dos documentos complementares de habilitação.

6.21.1. Poderá ser exigida ainda a composição dos custos unitários com os respectivos valores adequados ao valor final da sua proposta, sob pena de não aceitação da proposta.

6.21.2. É facultado ao agente de contratação prorrogar o prazo estabelecido, a partir de solicitação fundamentada feita no chat ou via e-mail pelo licitante, antes de findo o prazo.

6.22. Após declarada vencedora da etapa de lance, o agente de contratação iniciará a fase de aceitação e julgamento da proposta e posteriormente a habilitação.

6.23. A qualquer momento, o agente de contratação poderá suspender a sessão por prazo a ser informado no chat.

7. DA FASE DE JULGAMENTO

7.1. Após a aceitação da proposta será analisado os documentos de habilitação, o agente de contratação verificará se o licitante provisoriamente classificado em primeiro lugar atende às condições de participação no certame, conforme previsto no art. 14 da Lei n.º 14.133/2021, legislação correlata, especialmente quanto à existência de sanção que impeça a participação no certame ou a futura contratação, mediante a consulta aos seguintes cadastros:

7.1.1. <https://certidoes-apf.apps.tcu.gov.br/>

7.1.2. <https://www.tce.sp.gov.br/pesquisa-relacao-apeados>

7.2. Constatada a existência de sanção de inidoneidade ou impedimento de licitar nesta municipalidade, o licitante será reputado inabilitado, por falta de condição de participação

7.3. Caso o licitante provisoriamente classificado em primeiro lugar tenha se utilizado de algum tratamento favorecido às ME/EPPs, o Agente de Contratação verificará se faz jus ao benefício, em conformidade com o disposto neste edital.

7.4. Verificadas as condições de participação e de utilização do tratamento favorecido, o Agente de Contratação examinará a proposta classificada em primeiro lugar quanto à adequação ao objeto e à compatibilidade do preço em relação ao máximo estipulado para contratação neste edital e em seus anexos.

7.5. Será desclassificada a proposta vencedora que:

7.5.1. Contiver vícios insanáveis;

7.5.2. Não obedecer às especificações técnicas contidas no Projeto Básico;

7.5.3. Apresentar preços inexequíveis ou permanecerem acima do preço máximo definido para a contratação;

a) Para fins de estimativa e limite máximo de contratação, o preço considerado será o valor médio disponível no sistema, que pode ser acessado através da aba itens, conforme figura abaixo:

Item	Código	Descrição do Produto/Serviço	Unidade	Quantidade	Valor Médio	Valor Total
------	--------	------------------------------	---------	------------	-------------	-------------

7.5.4. Não tiverem sua exequibilidade demonstrada, quando exigido pela Administração;

7.5.5. Apresentar desconformidade com quaisquer outras exigências deste edital ou seus anexos, desde que insanável.



PREFEITURA DO MUNICÍPIO DE RANCHARIA

Rua Marcílio Dias, 719 - Centro - Rancharia - SP - CEP - 19.600-000

Fone (018) 3265-9200 - Fax (018) 3265-9201

E-mail: licitacao@rancharia.sp.gov.br

C.N.P.J. 44.935.278/0001-26

7.6. Poderão ser consideradas inexecuíveis as propostas cujos valores forem inferiores a 75% (setenta e cinco por cento) do valor orçado pela Administração, independentemente do regime de execução, devendo, contudo, a exequibilidade ser comprovada pela licitante quando solicitada conforme § 2º do artigo 59, da Lei 14.133/2021.

7.7. Se mesmo com as comprovações apresentadas pela licitante ainda houver indícios de inexequibilidade da proposta de preço, ou em caso da necessidade de esclarecimentos complementares, poderão ser efetuadas diligências, para que a empresa comprove a exequibilidade da proposta.

7.8. Erros no preenchimento da planilha não constituem motivo para a desclassificação da proposta. A planilha poderá ser ajustada pelo fornecedor, no prazo indicado pelo Agente de Contratação, desde que não haja majoração do preço e que se comprove que este é o bastante para arcar com todos os custos da contratação;

7.9. O ajuste de que trata este dispositivo se limita a sanar erros ou falhas que não alterem a substância das propostas.

7.10. Para fins de análise da proposta quanto ao cumprimento das especificações do objeto, poderá ser colhida a manifestação escrita do setor requisitante do serviço ou da área especializada no objeto.

7.11. A empresa consagrada em um primeiro momento que não apresentar a proposta realinhada, juntamente com as planilhas solicitadas (Planilha orçamentaria, BDI, Cronograma Físico Financeiro e Planilha Orçamentária de Custos Unitários), também realinhadas dentro do prazo estabelecido pelo Agente de Contratação, será desclassificada.

8. DA FASE DE HABILITAÇÃO

8.1. Para fins de habilitação, nos termos dos arts. 62 a 70 da Lei 14.133/2021, serão exigidos os documentos previstos no Item 5 deste edital.

8.2. Na hipótese de não constar prazo de validade nas certidões apresentadas, serão aceitas como válidas as expedidas até 90 (noventa) dias imediatamente anteriores à data de apresentação das propostas.

8.3. Se o licitante for a matriz, todos os documentos deverão estar em nome da matriz, e se for a filial, todos os documentos deverão estar em nome da filial, exceto aqueles documentos que, pela própria natureza, comprovadamente, forem emitidos somente em nome da matriz.

8.4. A verificação pelo Agente de Contratação, em sítios eletrônicos oficiais de órgãos e entidades emissores de certidões constitui meio legal de prova, para fins de habilitação.

8.5. Os documentos do licitante, deverão ser enviados por meio do sistema, em formato digital.

8.6. Após a entrega dos documentos para habilitação, não será permitida a substituição ou a apresentação de novos documentos, salvo em sede de diligência, nos termos do art. 64 da Lei 14.133/2021 para:

8.6.1. Complementação de informações acerca dos documentos já apresentados pelos licitantes e desde que necessária para apurar fatos existentes à época da abertura do certame; e

8.6.2. Atualização de documentos cuja validade tenha expirado após a data de recebimento das propostas.

8.7. Na análise dos documentos de habilitação, o Agente de Contratação poderá sanar erros ou falhas, que não alterem a substância dos documentos e sua validade jurídica, mediante decisão fundamentada, registrada em ata e acessível a todos, atribuindo-lhes eficácia para fins de habilitação e classificação.

8.7.1. Verificada falha por parte do licitante acerca da juntada, antes da sessão inaugural de licitação, de documento de qualificação fiscal, social e trabalhista que ateste condição preexistente, ou meras declarações de compromisso, fica autorizado o agente de contratação, diligências necessárias a fim de complementar tais documentos, não sendo tal providência considerada inclusão posterior de documentos.

8.7.2. É facultada ao Agente de Contratação ou a autoridade superior, em qualquer fase da licitação, suspender o processo para análise técnica, promoção de diligência, destinada a esclarecer ou complementar a instrução do processo licitatório, vedada a inclusão posterior de documento ou informação que deveria constar originalmente da proposta.

8.7.3. Poderá ainda, quando entender necessário, suspender a sessão para análise detalhada da documentação de habilitação e propostas de preços.

8.8. Na hipótese de o licitante não atender às exigências para habilitação, ele será inabilitado e o Agente de Contratação examinará a proposta subsequente e assim sucessivamente, na ordem de classificação, até a apuração de uma proposta que atenda ao presente edital.



PREFEITURA DO MUNICÍPIO DE RANCHARIA

Rua Marcílio Dias, 719 - Centro - Rancharia - SP - CEP - 19.600-000

Fone (018) 3265-9200 - Fax (018) 3265-9201

E-mail: licitacao@rancharia.sp.gov.br

C.N.P.J. 44.935.278/0001-26

8.9. Havendo alguma restrição na comprovação da regularidade fiscal e trabalhista das microempresas e empresas de pequeno porte, será assegurado o prazo de 5 (cinco) dias úteis, a contar da adjudicação e homologação do certame, prorrogáveis por igual período, a critério da Administração, para a regularização da documentação com emissão de certidões negativas ou positivas com efeito de negativas.

8.9.1. A não regularização da documentação no prazo previsto no item anterior implicará na decadência do direito à contratação, sem prejuízo das sanções legais, procedendo-se à convocação dos licitantes para, em sessão pública, retomar os atos referentes ao procedimento licitatório.

8.9.2. O benefício de que trata este item não serão aplicados quando o valor estimado da licitação superar o limite de enquadramento para empresa de pequeno porte, nos termos do §1º do art. 4º da Lei n.º 14.133/2021 e item 3.4.3 deste Edital.

8.10. Os documentos assinados digitalmente a partir de sistema informatizado prevendo acesso por meio de chave de identificação e senha do interessado ou com assinatura digital no padrão da infraestrutura de chaves públicas brasileira - ICP-Brasil possuem presunção legal de veracidade com os mesmos efeitos da assinatura manuscrita reconhecida em cartório, podendo a qualquer tempo ser solicitado ao licitante os respectivos arquivos para validação, se for o caso.

8.11. Constatado o cumprimento dos requisitos e condições estabelecidos no edital, o licitante será habilitado e declarado vencedor do certame.

9. DA ADJUDICAÇÃO, DA HOMOLOGAÇÃO E FORMALIZAÇÃO DO CONTRATO

9.1. Encerradas as fases de julgamento e habilitação, e exauridos os recursos administrativos, constatada a regularidade dos atos procedimentais, o processo licitatório será encaminhado à autoridade superior para adjudicar o objeto ao vencedor e homologar a licitação, podendo revogar a licitação nos termos do artigo 71, IV da Lei n.º 14.133/2021 e suas alterações posteriores.

9.1.1. O certame apenas será homologado/adjudicado para as pessoas jurídicas que atuarem no ramo de atividade compatível com o objeto da licitação.

9.2. Quando o proponente vencedor, convocado dentro do prazo de validade da sua proposta, não assinar o Contrato no prazo de 5 (cinco) dias úteis, contados da notificação, será convocado outro licitante, observada a ordem de classificação, e assim sucessivamente, sem prejuízo da aplicação das sanções cabíveis.

9.2.1. O prazo de vigência do contrato será de **12 (doze) meses**, podendo ser prorrogado na forma do artigo 111 da Lei nº 14.133/2021.

9.2.2. O prazo máximo para a entrega do objeto, fornecimento mais a instalação será de **06 (seis) meses**, conforme cronograma físico-financeiro, contados a partir do recebimento da Ordem de Início dos Serviços.

9.3. A recusa injustificada em assinar o contrato, aceitar ou retirar o instrumento equivalente, dentro do prazo estabelecido pela Administração, caracteriza o descumprimento total da obrigação assumida, sujeitando-o às penalidades legalmente estabelecidas, sendo que este disposto se aplica inclusive aos licitantes remanescentes, que não aceitarem a convocação, sem justificativa ou com justificativa recusada pela administração pública.

9.4. Após a assinatura do contrato, deverá ser apresentada a Anotação de Responsabilidade Técnica – ART, devidamente quitada pela execução das obras.

9.5. As empresas de outros Estados deverão apresentar na Assinatura do contrato o Visto do CREA/CAU/CRT do Estado de São Paulo.

9.6. DA GARANTIA CONTRATUAL

A adjudicatária deverá oferecer, a título de garantia do contrato, e conforme o art. 96 da Lei Federal nº 14.133/2021, o montante de 5% (cinco por cento) do valor, podendo optar por uma das seguintes modalidades:

a) Caução em dinheiro;



PREFEITURA DO MUNICÍPIO DE RANCHARIA

Rua Marcílio Dias, 719 - Centro - Rancharia - SP - CEP - 19.600-000

Fone (018) 3265-9200 - Fax (018) 3265-9201

E-mail: licitacao@rancharia.sp.gov.br

C.N.P.J. 44.935.278/0001-26

- b) Seguro-Garantia, devendo o prazo de vigência da apólice ser igual ou superior ao prazo estabelecido no contrato principal e deverá acompanhar as modificações referentes à vigência deste mediante a emissão do respectivo endosso pela seguradora;
- c) Fiança bancária com validade no mínimo da vigência contratual, emitida por banco ou instituição financeira devidamente autorizada a operar no País pelo Banco Central do Brasil.;
- d) Título de capitalização custeado por pagamento único, com resgate pelo valor total.

9.6.1. DA PRESTAÇÃO DE GARANTIA EM CASO DE INEXEQUIBILIDADE PROPOSTA

9.6.1.1. Será exigida garantia adicional nos termos do Art. 59, §5º da lei 14.133/2021, do licitante vencedor, cuja proposta for inferior a 85% (oitenta e cinco por cento) do valor orçado pela administração, equivalente à diferença entre este último e o valor da proposta finalizada, sem prejuízo das demais garantias exigíveis.

9.6.1.2. Considera-se necessária a apresentação da garantia adicional prevista no subitem anterior, a proposta vencedora que finalizar com valores inferior a R\$ 195.455,87 (cento e noventa e cinco mil, quatrocentos e cinquenta e cinco reais, oitenta e sete reais).

9.7. DA GARANTIA DA OBRA - O objeto contratado deverá ter garantia de qualidade mínima de 5 (cinco) anos consoante dispõe o artigo 618 do Código Civil Brasileiro c/c § 6º do artigo 140 da Lei de licitações 14.133/2021, quando a vícios ocultos ou defeitos da coisa, ficando a CONTRATADA responsável pela reparação, pela correção, pela reconstrução ou pelas substituições necessárias e segurança da obra durante este prazo.

9.8. REQUISITOS DA CONTRATAÇÃO

9.8.1. A empresa deverá manter os requisitos de habilitação jurídica, financeira, fiscal, social e trabalhistas durante toda a vigência do contrato.

9.8.2. A empresa fará a indicação do pessoal técnico, das instalações e do aparelhamento adequados e disponíveis para a realização do objeto da licitação e dos itens supracitados, bem como da qualificação de cada membro da equipe técnica que se responsabilizará pelos trabalhos;

9.8.3. Os profissionais indicados pelo licitante deverão participar da obra ou serviço objeto da licitação, e será admitida a sua substituição por profissionais de experiência equivalente ou superior, desde que aprovada pela Administração;

9.8.4 A empresa deve cumprir com todas as normas de segurança e saúde do trabalho aplicáveis.

9.8.5. Arcar com todas as despesas necessárias à consecução do objeto contratado;

9.8.6. Assegurar os empregados contra riscos de acidentes de trabalho. Fazer cumprir pelo pessoal as normas disciplinares e de segurança que emanarem do município por meio de recomendações ou de instruções escritas, além de observar rigorosamente as normas de segurança, higiene e medicina do trabalho;

9.8.7. Fornecer a seus funcionários uniformes e equipamentos de proteção individual (EPI's) e coletiva adequados necessários e obrigatórios a execução destes serviços de acordo com as normas de segurança vigentes; A empresa deverá cobrar fazer usar os mesmos;

9.8.8. Indenizar terceiros e à Administração todo e qualquer prejuízo ou dano, decorrentes de dolo ou culpa, durante a execução do contrato, ou após o seu término;

Cumprir fielmente o contrato, em compatibilidade com as obrigações assumidas;

9.8.9. Cumprir com todas as obrigações descritas no Termo de Referência, memorial descritivo, Projeto e demais anexos que compõem o Edital.

10. DOS RECURSOS

10.1. O prazo recursal é de 3 (três) dias úteis contados da data de intimação ou de lavratura da ata e observará o disposto no art. 165 da Lei 14.133/2021.

10.2. Quando o recurso apresentado impugnar o julgamento das propostas ou o ato de habilitação ou inabilitação do licitante:

10.2.1. A intenção de recorrer deverá ser manifestada imediatamente, na sessão eletrônica em campo próprio do sistema, no prazo de 15 (quinze) minutos, sob pena de preclusão;



PREFEITURA DO MUNICÍPIO DE RANCHARIA

Rua Marcílio Dias, 719 - Centro - Rancharia - SP - CEP - 19.600-000

Fone (018) 3265-9200 - Fax (018) 3265-9201

E-mail: licitacao@rancharia.sp.gov.br

C.N.P.J. 44.935.278/0001-26

10.2.2. O prazo de 3 (três) dias úteis para apresentação das razões recursais será iniciado na data de intimação ou de lavratura da ata de habilitação ou inabilitação que ocorrerá exclusivamente pelo sistema;

10.2.3. O prazo para apresentação de contrarrazões ao recurso pelos demais licitantes será de 3 (três) dias úteis, contados da data da divulgação da interposição do recurso a ser realizada pelo sistema, assegurada a vista imediata dos elementos indispensáveis à defesa de seus interesses.

10.3. Os recursos deverão ser encaminhados em campo próprio do sistema.

10.4. O recurso será dirigido ao Agente de Contratação ou à autoridade que proferiu a decisão recorrida, que poderão reconsiderar sua decisão no prazo de 3 (três) dias úteis, ou, nesse mesmo prazo, encaminhar recurso para a autoridade superior, a qual deverá proferir sua decisão no prazo de 10 (dez) dias úteis, contado do recebimento dos autos.

10.5. Os recursos interpostos fora do prazo não serão conhecidos.

10.6. O recurso e o pedido de reconsideração terão efeito suspensivo do ato ou da decisão recorrida até que sobrevenha decisão final da autoridade competente.

10.7. O acolhimento do recurso invalida tão somente os atos insuscetíveis de aproveitamento.

11. DAS INFRAÇÕES ADMINISTRATIVAS E SANÇÕES

11.1. Comete infração administrativa, nos termos da lei, o licitante que, com dolo ou culpa:

11.1. Comete infração administrativa, nos termos da lei, o licitante que, com dolo ou culpa:

11.1.1. Deixar de entregar a documentação exigida para o certame ou não entregar qualquer documento que tenha sido solicitado pelo agente de contratação durante o certame;

11.1.2. Salvo em decorrência de fato superveniente devidamente justificado, não manter a proposta em especial quando:

11.1.2.1. Não enviar a proposta adequada ao último lance ofertado ou após a negociação;

11.1.2.2. Recusar-se a enviar o detalhamento da proposta quando exigível;

11.1.2.3. Pedir para ser desclassificado quando encerrada a etapa competitiva;

11.1.2.4. Deixar de apresentar amostra, se for o caso;

11.1.2.5. Apresentar proposta ou amostra em desacordo com as especificações do edital;

11.1.3. Não celebrar o contrato ou não entregar a documentação exigida para a contratação, quando convocado dentro do prazo de validade de sua proposta, inclusive quanto a documentação visando a comprovação de regularidade fiscal e trabalhista das micro e pequenas empresas;

11.1.3.1. Recusar-se, sem justificativa, a assinar o contrato ou a ata de registro de preço, ou a aceitar ou retirar o instrumento equivalente no prazo estabelecido pela Administração;

11.1.4. Apresentar declaração ou documentação falsa exigida para o certame ou prestar declaração falsa durante a licitação;

11.1.5. Fraudar a licitação;

11.1.6. Comportar-se de modo inidôneo ou cometer fraude de qualquer natureza, em especial quando:

11.1.6.1. Agir em conluio ou em desconformidade com a lei;

11.1.6.2. Induzir deliberadamente a erro no julgamento;

11.1.6.3. Apresentar amostra falsificada ou deteriorada;

11.1.7. Praticar atos ilícitos com vistas a frustrar os objetivos da licitação;

11.1.8. Praticar ato lesivo previsto no art. 5º da Lei n.º 12.846/2013.

11.2. Com fulcro na Lei n.º 14.133/2021, a Administração poderá, garantida a prévia defesa, aplicar aos licitantes e/ou adjudicatários as seguintes sanções, sem prejuízo das responsabilidades civil e criminal:

11.2.1. Advertência;

11.2.2. Multa;

11.2.3. Impedimento de licitar e contratar e

11.2.4. Declaração de inidoneidade para licitar ou contratar.

11.3. A multa será recolhida em percentual de 0,5% a 30% incidente sobre o valor da proposta do licitante que deu causa a infração, recolhida no prazo máximo de 30 (trinta) dias úteis, a contar da comunicação oficial.

11.3.1. Para as infrações previstas nos itens 11.1.1, 11.1.2 e 11.1.3, a multa será de 0,5% a 15%.



PREFEITURA DO MUNICÍPIO DE RANCHARIA

Rua Marçílio Dias, 719 - Centro - Rancharia - SP - CEP - 19.600-000

Fone (018) 3265-9200 - Fax (018) 3265-9201

E-mail: licitacao@rancharia.sp.gov.br

C.N.P.J. 44.935.278/0001-26

11.3.2. Para as infrações previstas nos itens 11.1.4, 11.1.5, 11.1.6, 11.1.7 e 11.1.8, a multa será de 15% a 30%.

11.4. As sanções de advertência, impedimento de licitar e contratar e declaração de inidoneidade para licitar ou contratar poderão ser aplicadas, cumulativamente ou não, à penalidade de multa.

11.5. Na aplicação da sanção de multa e advertência será facultada a defesa do interessado no prazo de 15 (quinze) dias úteis, contado da data de sua intimação.

11.6. A recusa injustificada do adjudicatário em assinar o contrato ou a ata de registro de preço, ou em aceitar ou retirar o instrumento equivalente no prazo estabelecido pela Administração, descrita no item **11.1.3**, caracterizará o descumprimento total da obrigação assumida e o sujeitará às penalidades e à imediata perda da garantia de proposta em favor do órgão promotor da licitação, se for o caso.

11.7. A apuração de responsabilidade relacionadas às sanções de impedimento de licitar e contratar e de declaração de inidoneidade para licitar ou contratar demandará a instauração de processo de responsabilização nos termos do art. 158 da Lei n.º 14.133/2021.

11.8. Caberá recurso no prazo de 15 (quinze) dias úteis da aplicação das sanções de advertência, multa e impedimento de licitar e contratar, contado da data da intimação, o qual será dirigido à autoridade que tiver proferido a decisão recorrida, que, se não a reconsiderar no prazo de 5 (cinco) dias úteis, encaminhará o recurso com sua motivação à autoridade superior, que deverá proferir sua decisão no prazo máximo de 20 (vinte) dias úteis, contado do recebimento dos autos.

11.9. Caberá a apresentação de pedido de reconsideração da aplicação da sanção de declaração de inidoneidade para licitar ou contratar no prazo de 15 (quinze) dias úteis, contado da data da intimação, e decidido no prazo máximo de 20 (vinte) dias úteis, contado do seu recebimento.

11.10. O recurso e o pedido de reconsideração terão efeito suspensivo do ato ou da decisão recorrida até que sobrevenha decisão final da autoridade competente.

11.11. A aplicação das sanções previstas neste edital não exclui, em hipótese alguma, a obrigação de reparação integral dos danos causados ao município.

12. DA IMPUGNAÇÃO AO EDITAL E DO PEDIDO DE ESCLARECIMENTO

12.1. Qualquer pessoa é parte legítima para impugnar este Edital por irregularidade na aplicação da Lei n.º 14.133/2021, devendo formalizar o pedido até 3 (três) dias úteis antes da data da abertura do certame.

12.2. A impugnação e o pedido de esclarecimento deverão ser realizados no e-mail licitacao@rancharia.sp.gov.br, desde que confirmado o recebimento.

12.3. A resposta à impugnação ou ao pedido de esclarecimento será divulgado no sítio eletrônico oficial do órgão promotor da licitação e no sistema eletrônico da concorrência, no prazo de até 3 (três) dias úteis, limitado ao último dia útil anterior à data da abertura do certame.

12.4. As impugnações e pedidos de esclarecimentos não suspendem os prazos previstos no certame.

12.5. Acolhida a impugnação, será definida e publicada nova data para a realização do certame.

13. DO PAGAMENTO, REAJUSTE DE PREÇOS E RECURSOS ORÇAMENTÁRIOS

13.1. O pagamento será efetuado no prazo de até 30 (trinta) dias, contados da finalização da liquidação da despesa e de acordo com o disposto nos itens 7.1 a 7.23 do Termo de Referência, ficando condicionado à efetiva realização do repasse dos recursos.

13.2. O pagamento será realizado por meio de ordem bancária, para crédito em banco, agência e conta indicados pelo contratado.

13.3. O reajuste de preços será efetuado em conformidade com o disposto no art. 92, § 3º, da Lei n.º 14.133/2021, com data-base vinculada à data do orçamento estimado, mediante a aplicação do índice IPCA-E, apurado pelo IBGE, respeitado o interregno mínimo de 01 (um) ano, desde que pleiteado pela parte interessada, ou em caso de prorrogação de vigência contratual.

13.4. As despesas decorrentes desta licitação onerarão a seguinte dotação orçamentária do corrente exercício:

CLASSIFICAÇÃO ORÇAMENTÁRIA	ÓRGÃO	UNID.	FICHA
-----------------------------------	--------------	--------------	--------------



PREFEITURA DO MUNICÍPIO DE RANCHARIA

Rua Marcílio Dias, 719 - Centro - Rancharia - SP - CEP - 19.600-000

Fone (018) 3265-9200 - Fax (018) 3265-9201

E-mail: licitacao@rancharia.sp.gov.br

C.N.P.J. 44.935.278/0001-26

SAÚDE – ALMOXARIFADO SAÚDE OBRAS E INSTALAÇÕES	02	09	250
SAUDE – ALMOXARIFADO SAÚDE OBRAS E INSTALAÇÕES	02	09	613

Parágrafo único. As despesas decorrentes da execução deste Contrato que excederem o exercício em curso, decorrentes de eventual aditamento, prorrogação ou necessidade de manutenção do equilíbrio econômico-financeiro pactuado, correrão à conta de dotações que serão consignadas nas Leis Orçamentárias Anuais subsequentes, nas mesmas funções programáticas.

13.5. Os valores por ventura pagos com atraso, desde que a CONTRATADA não tenha concorrido de alguma forma para tanto, sofrerão correção monetária pela variação do IPCA-E, acrescidos de juros de mora de 0,5% ao mês.

14. DAS DISPOSIÇÕES GERAIS

14.1. Será divulgada ata da sessão pública no sistema eletrônico.

14.2. Não havendo expediente ou ocorrendo qualquer fato superveniente que impeça a realização do certame na data marcada, a sessão será automaticamente transferida para o primeiro dia útil subsequente, no mesmo horário anteriormente estabelecido, desde que não haja comunicação em contrário, pelo agente de contratação.

14.3. Todas as referências de tempo no Edital, no aviso e durante a sessão pública observarão o horário de Brasília - DF.

14.4. A homologação do resultado desta licitação não implicará direito à contratação.

14.5. As normas disciplinadoras da licitação serão sempre interpretadas em favor da ampliação da disputa entre os interessados, desde que não comprometam o interesse da Administração, o princípio da isonomia, a finalidade e a segurança da contratação.

14.6. Os licitantes assumem todos os custos de preparação e apresentação de suas propostas e a Administração não será, em nenhum caso, responsável por esses custos, independentemente da condução ou do resultado do processo licitatório.

14.7. Na contagem dos prazos estabelecidos neste edital e seus Anexos, excluir-se-á o dia do início e incluir-se-á o do vencimento. Só se iniciam e vencem os prazos em dias de expediente na Administração.

14.8. O desatendimento de exigências formais não essenciais não importará o afastamento do licitante, desde que seja possível o aproveitamento do ato, observados os princípios da isonomia e do interesse público.

14.9. Em caso de divergência entre disposições deste Edital e de seus anexos ou demais peças que compõem o processo, prevalecerá as deste Edital.

14.10. É facultado à Comissão de Contratação, em qualquer fase do julgamento promover diligência destinada a esclarecer ou complementar a instrução do processo e a aferição do ofertado, bem como solicitar a órgãos competentes a elaboração de pareceres técnicos destinados a fundamentar as decisões

14.11. O Edital e seus anexos estão disponíveis, na íntegra, no Portal COMPRAS: <https://scpi.rancharia.sp.gov.br/COMPRASEDITAL/>, e no sítio oficial www.rancharia.sp.gov.br.

14.12. INTEGRAM ESTE EDITAL, PARA TODOS OS FINS E EFEITOS, OS SEGUINTE ANEXOS:

Anexo I – Termo De Referência / Memorial Descritivo

Anexo II – Minuta De Contrato

Anexo III – Modelo De Declarações

Anexo IV – Modelo De Declaração Me/Epp

Anexo V – Modelo De Declaração De Não Realização De Visita Tecnica

Anexo VI – Modelo De Declaração Que Não Possui Em Seu Quadro Societário Servidores Públicos;

Anexo VII – Modelo De Carta De Apresentação De Visita Tecnica;

Anexo VIII – Modelo De Atestado De Visita Tecnica;

Anexo IX – Planilha Orçamentária;

Anexo X – Quadro De Composição De BDI;

Anexo XI – Cronograma Fisico Financeiro;

Anexo XII – Projetos;



PREFEITURA DO MUNICÍPIO DE RANCHARIA

Rua Marcílio Dias, 719 - Centro - Rancharia - SP - CEP - 19.600-000

Fone (018) 3265-9200 - Fax (018) 3265-9201

E-mail: licitacao@rancharia.sp.gov.br

C.N.P.J. 44.935.278/0001-26

Rancharia/SP, 20 de maio de 2026.

Responsável pela elaboração do edital: Érica P. Testa



PREFEITURA DO MUNICÍPIO DE RANCHARIA

Rua Marcílio Dias, 719 - Centro - Rancharia - SP - CEP - 19.600-000

Fone (018) 3265-9200 - Fax (018) 3265-9201

E-mail: licitacao@rancharia.sp.gov.br

C.N.P.J. 44.935.278/0001-26

ANEXO I MEMORIAL DESCRITIVO



PREFEITURA DO MUNICÍPIO DE RANCHARIA

Rua Marcílio Dias, 719 – Centro - Rancharia - SP - CEP - 19.600-000

Fone (018) 3265-9200 - Fax (018) 3265-9201

C.N.P.J. 44.935.278/0001-26

TERMO DE REFERÊNCIA

1 DO OBJETO (Lei 14.133/21 - Art. 6, XXIII, a)

- 1.1** Contratação de empresa de engenharia para execução da obra de reforma e ampliação da ESF Jardim Primavera – Dr. João B. dos Santos Araújo, a execução dos serviços visa atender ao Convênio nº 000102/2024, em cumprimento à emenda impositiva nº 2023.069.47389, do Deputado Milton Leite Filho.
- 1.2** A obra contemplada neste projeto será executada na rua Prudente de Moraes nº 351, - Jardim Primavera no Município De Rancharia – SP.
- 1.3** O quantitativo para a execução do objeto desta licitação está apresentado na planilha orçamentária em anexo.
- 1.4** Considera-se que nos preços propostos encontram-se inclusos todos os tributos, encargos sociais, mão de obra de instalação, frete até o destino da entrega e quaisquer outros ônus que por ventura possam recair sobre o fornecimento do objeto da presente contratação.
- 1.5** O prazo máximo para a entrega do objeto, fornecimento mais a instalação, será de 06 meses, conforme descrito no cronograma apresentado em anexo, contados a partir do recebimento da Ordem de Início dos Serviços, a ser emitida.
- 1.6** O prazo de vigência do contrato será de 12 meses, podendo ser prorrogado na forma do artigo 111 da Lei nº 14.133/2021, sem prejuízos na aplicação de sanções caso o atraso se dê por culpa do contratado.

2 FUNDAMENTAÇÃO DA CONTRATAÇÃO (Lei 14.133/21 - Art. 6, XXIII, b)

A prefeitura municipal de Rancharia tem a função de oferecer atendimento com qualidade na atenção primária em saúde neste município e, através das equipes de saúde da família e equipes de atenção primária já implantadas em nossa cidade, realizar a promoção, prevenção, recuperação em saúde e reabilitação de todos os munícipes. Atualmente temos implantada unidades de saúde nos bairros e distritos da



PREFEITURA DO MUNICÍPIO DE RANCHARIA

Rua Marcílio Dias, 719 – Centro - Rancharia - SP - CEP - 19.600-000

Fone (018) 3265-9200 - Fax (018) 3265-9201

C.N.P.J. 44.935.278/0001-26

cidade de Rancharia, e para melhorar o acolhimento e ambiência dessa unidade necessitamos fazer reparos e reformas para melhor acolher nossos pacientes ofertando atendimento humanizado.

Atualmente a recepção comporta no máximo 12 pessoas, entre os atendimentos que aglomeram maior número de usuários são predominantemente demanda espontânea, mas existe uma programação por parte da equipe quanto às atividades a serem realizadas na semana, com dia de atendimento aos hipertensos, diabéticos, pré-natal, puericultura, preventivo de câncer de mama e ginecológico, agendamento para atendimento de saúde bucal e visitas domiciliares. Devido à quantidade de agendamento e demanda espontânea a unidade não dispõe de cadeiras e espaço suficientes para o conforto durante a espera, se houver intempérie além da aglomeração na unidade índices de absenteísmo aumentam.

Portanto, evidenciamos a necessidade de executar a adequação do hall de entrada e recepção além, da construção de uma sala de espera e sanitários destinados aos usuários em uma das equipes de ESF do município. Esse espaço da sala de espera será destinado à espera dos atendimentos dos profissionais da equipe de atenção primária e multiprofissional.

Com essa ampliação o prédio poderá acolher uma maior demanda espontânea, eletiva e de urgências, podendo proporcionar um maior conforto nas diversas necessidades individuais e coletivas dos usuários e assim também utilizar esse espaço de atendimento coletivo para equipe multidisciplinar e equipe dessa estratégia de saúde da família.

O objeto da contratação está previsto no item 4 do anexo III do PCA 2026.

3 DESCRIÇÃO DA SOLUÇÃO COMO UM TODO CONSIDERANDO O CICLO DE VIDA DO OBJETO (Lei 14.133/21 - Art. 6, XXIII, c)

3.1 Previamente ao início dos serviços deverá ser feita a instalação do canteiro de obras, respeitando todas as normas do ministério do trabalho.

3.2 O projeto estabelece as condições técnicas a serem obedecidas na execução das obras e serviços, fixando os parâmetros a serem atendidos



PREFEITURA DO MUNICÍPIO DE RANCHARIA

Rua Marcílio Dias, 719 – Centro - Rancharia - SP - CEP - 19.600-000

Fone (018) 3265-9200 - Fax (018) 3265-9201

C.N.P.J. 44.935.278/0001-26

para materiais, serviços e equipamentos, e constituirão parte integrante dos contratos de obras e serviços.

3.3 A contratada deve realizar a análise prévia de todos os projetos, planilhas e documentos publicados na licitação, de forma a dirimir quaisquer dúvidas relativas à sua execução.

3.4 Os serviços serão executados pela CONTRATADA obedecendo rigorosamente aos desenhos dos projetos, detalhes e especificações, todos devidamente rubricados pelos responsáveis, bem como indicações, recomendações e/ou exigências constantes:

- a) Memorial Descritivo (anexo);
- b) Destas especificações técnicas;
- c) Das normas técnicas das ABNT;
- d) Das instruções técnicas ou catálogos dos fabricantes;
- e) Das normas do estado de São Paulo e das concessionárias locais;
- f) Do “Manual de Obras e Serviços de Engenharia do TCESP – aspectos técnicos”;
- g) Das leis, normas e posturas municipais;
- h) Do caderno de encargos

3.5 No que concerne à legislação e toda a normatização complementar supracitada, serão consideradas para os fins deste projeto suas versões/edições mais atualizadas.

3.6 Prioritariamente deverão ser consideradas as diretrizes e Normas Técnicas da ABNT, na falta de informações deverão ser consultadas normas internacionais (ANSI, IEC etc.)

3.7 A obra deve ser entregue limpa e com plenas de condições de funcionamento da edificação.



PREFEITURA DO MUNICÍPIO DE RANCHARIA

Rua Marcílio Dias, 719 – Centro - Rancharia - SP - CEP - 19.600-000

Fone (018) 3265-9200 - Fax (018) 3265-9201

C.N.P.J. 44.935.278/0001-26

3.8 O objeto contratado deverá ter garantia de qualidade mínima de 5 (cinco) anos consoante dispõe o artigo 618 do Código Civil Brasileiro c/c § 6º do artigo 140 da Lei de licitações 14.133/2021, quando a vícios ocultos ou defeitos da coisa, ficando a CONTRATADA responsável pela reparação, pela correção, pela reconstrução ou pelas substituições necessárias e segurança da obra durante este prazo.

3.9 A obra deve ser executada de forma a não interromper o funcionamento da unidade de saúde.

4 REQUISITOS DA CONTRATAÇÃO (Lei 14.133/21 - Art. 6, XXIII, d)

4.1 A contratada deverá manter as condições de habilitação durante toda a vigência do contrato.

4.2 Constituem obrigações da contratada:

a) Arcar com todas as despesas necessárias à consecução do objeto contratado;

b) Assegurar os empregados contra riscos de acidentes de trabalho. Fazer cumprir pelo pessoal as normas disciplinares e de segurança que emanarem do município por meio de recomendações ou de instruções escritas, além de observar rigorosamente as normas de segurança, higiene e medicina do trabalho;

c) Fornecer a seus funcionários uniformes e equipamentos de proteção individual (EPI's) e coletiva adequados necessários e obrigatórios a execução destes serviços de acordo com as normas de segurança vigentes; A empresa deverá cobrar fazer usar os mesmos;

d) Indenizar terceiros e à Administração todo e qualquer prejuízo ou dano, decorrentes de dolo ou culpa, durante a execução do contrato, ou após o seu término;

e) Cumprir fielmente o contrato, em compatibilidade com as obrigações assumidas;



PREFEITURA DO MUNICÍPIO DE RANCHARIA

Rua Marcílio Dias, 719 – Centro - Rancharia - SP - CEP - 19.600-000

Fone (018) 3265-9200 - Fax (018) 3265-9201

C.N.P.J. 44.935.278/0001-26

- 4.3** Indicação do pessoal técnico, das instalações e do aparelhamento adequados e disponíveis para a realização do objeto da licitação e dos itens supracitados, bem como da qualificação de cada membro da equipe técnica que se responsabilizará pelos trabalhos;
- 4.4** Os profissionais indicados pelo licitante deverão participar da obra ou serviço objeto da licitação, e será admitida a sua substituição por profissionais de experiência equivalente ou superior, desde que aprovada pela Administração;
- 4.5** A licitante deve possuir registro ativo no conselho competente (CAU CREA ou CRT).

Da garantia

- 4.6** A adjudicatária deverá oferecer, a título de garantia do contrato, e conforme o art. 96 da Lei Federal nº 14.133/2021, o montante de 5% (cinco por cento) do valor do mesmo, podendo optar por uma das seguintes modalidades:
- a)** Caução em dinheiro;
 - b)** Seguro-Garantia, devendo o prazo de vigência da apólice ser igual ou superior ao prazo estabelecido no contrato principal e deverá acompanhar as modificações referentes à vigência deste mediante a emissão do respectivo endosso pela seguradora;
 - c)** Fiança bancária com validade no mínimo da vigência contratual, emitida por banco ou instituição financeira devidamente autorizada a operar no País pelo Banco Central do Brasil.;
 - d)** Título de capitalização custeado por pagamento único, com resgate pelo valor total.
- 4.7** Será exigida **garantia adicional** do licitante vencedor cuja proposta for inferior a 85% (oitenta e cinco por cento) do valor orçado pela Administração, equivalente à diferença entre este último e o valor da proposta, sem prejuízo das demais garantias exigíveis.



PREFEITURA DO MUNICÍPIO DE RANCHARIA

Rua Marcílio Dias, 719 – Centro - Rancharia - SP - CEP - 19.600-000

Fone (018) 3265-9200 - Fax (018) 3265-9201

C.N.P.J. 44.935.278/0001-26

5 MODELO DE EXECUÇÃO DO OBJETO (Lei 14.133/21 - Art. 6, XXIII, e)

- 5.1** Cada etapa, relativa ao cronograma físico-financeiro, será considerada efetivamente concluída quando todos os itens e subitens previstos para esse período no cronograma físico-financeiro estiverem executados em sua totalidade, caso contrário, a medição não será liberada.
- 5.2** A CONTRATADA somente deverá solicitar a medição depois de concluídos todos os itens previstos em cada etapa mensal, sendo que em não ocorrendo essa hipótese, a medição não poderá ser efetuada.
- 5.3** O departamento responsável pela fiscalização e medições terá um prazo de 10 (dez) dias úteis contados a partir da entrega do pedido de medição feito pela contratada, para realizar o ateste da medição apresentada.
- 5.4** O CONTRATANTE só aceitará os serviços que estiverem de acordo com as especificações técnicas mencionadas no item 3 do presente termo de referência, depois de terem sido considerados em perfeita ordem pela Fiscalização. Os serviços que, a conselho da Fiscalização, não apresentarem condições de aceitabilidade, serão rejeitados cabendo à CONTRATADA todos os ônus decorrentes da rejeição, inclusive quanto ao prazo e despesas.
- 5.5** O ateste da medição só será efetuado após a correção dos serviços imperfeitos ou em desacordo com as especificações, ou ainda, inadimplemento de qualquer obrigação contratual.

6 MODELO DE GESTÃO DO CONTRATO (Lei 14.133/21 - Art. 6, XXIII, f)

- 6.1** O contrato será gerenciado por Carla Martins de Toledo, secretária de infraestrutura.
- 6.2** O contrato será fiscalizado por Bruna Yumi Okazuka Dutra coordenadora da divisão municipal de Planejamento territorial.
- 6.3** O contrato deverá ser executado fielmente pelas partes, de acordo com as cláusulas avençadas e as normas da Lei nº 14.133, de 2021, e cada parte



PREFEITURA DO MUNICÍPIO DE RANCHARIA

Rua Marcílio Dias, 719 – Centro - Rancharia - SP - CEP - 19.600-000

Fone (018) 3265-9200 - Fax (018) 3265-9201

C.N.P.J. 44.935.278/0001-26

responderá pelas consequências de sua inexecução total ou parcial (caput do art. 115 da Lei nº 14.133, de 2021).

- 6.4** As comunicações entre o órgão ou entidade e o contratado devem ser realizadas por escrito sempre que o ato exigir tal formalidade, admitindo-se o uso de mensagem eletrônica para esse fim.
- 6.5** A execução do contrato deverá ser acompanhada e fiscalizada pelo(s) fiscal(is) do contrato, ou pelos respectivos substitutos.
- 6.6** O fiscal do contrato acompanhará a execução do contrato e deverá verificar a compatibilidade entre os produtos entregues e os requisitos estabelecidos no termo de referência, de modo a assegurar os melhores resultados para a Administração
- 6.7** O gestor do contrato tomará providências para a formalização de processo administrativo de responsabilização para fins de aplicação de sanções, a ser conduzido pela comissão de que trata o art. 158 da Lei nº 14.133, de 2021, ou pelo agente ou pelo setor com competência para tal, conforme o caso.
- 6.8** O gestor do contrato acompanhará a manutenção das condições de habilitação da contratada, para fins de empenho de despesa e pagamento, e anotar os problemas que obstem o fluxo normal da liquidação e do pagamento da despesa no relatório de riscos eventuais.
- 6.9** O órgão jurídico da Casa, por solicitação do gestor do contrato, adotará as providências para a formalização de processo administrativo de responsabilização para fins de aplicação de sanções, a ser conduzido pela comissão de que trata o art. 158 da Lei nº 14.133, de 2021, ou pelo agente de contratação ou pelo setor com competência para tal, conforme o caso.

7 CRITÉRIOS DE MEDIÇÃO E PAGAMENTO (Lei 14.133/21 - Art. 6, XXIII, g)

Recebimento do objeto

- 7.1** O pagamento deve ser feito, após a aceitação, medição e ateste dos serviços executados, com base no preço unitário contratual, o qual



PREFEITURA DO MUNICÍPIO DE RANCHARIA

Rua Marcílio Dias, 719 – Centro - Rancharia - SP - CEP - 19.600-000

Fone (018) 3265-9200 - Fax (018) 3265-9201

C.N.P.J. 44.935.278/0001-26

representará a compensação integral para todas as operações, transportes, materiais, perdas, mão de obra, equipamentos, encargos e eventuais necessários à completa execução dos serviços.

- 7.2** No caso de controvérsia sobre a execução do objeto, quanto à dimensão, qualidade e quantidade, deverá ser observado o teor do art. 143 da Lei nº 14.133, de 2021, comunicando-se à empresa para emissão de Nota Fiscal no que pertine à parcela incontroversa da execução do objeto, para efeito de liquidação e pagamento.
- 7.3** O recebimento definitivo ocorrerá no prazo de 60 dias, a contar do recebimento da última nota fiscal ou instrumento de cobrança equivalente pela Administração, após a verificação da qualidade e quantidade do material e consequente aceitação mediante termo detalhado.
- 7.4** O prazo para recebimento definitivo poderá ser excepcionalmente prorrogado, de forma justificada, por igual período, quando houver necessidade de diligências para a aferição do atendimento das exigências contratuais.
- 7.5** Decorrido o prazo de recebimento, sem manifestação em contrário do fiscal ou gestor do contrato, o objeto será considerado definitivamente recebido.
- 7.6** O prazo para a solução, pelo contratado, de inconsistências na execução do objeto ou de saneamento da nota fiscal ou de instrumento de cobrança equivalente, verificadas pela Administração durante a análise prévia à liquidação de despesa, não será computado para os fins do recebimento definitivo.

Liquidação

- 7.7** Recebida a Nota Fiscal ou documento de cobrança equivalente, correrá o prazo de quinze dias para fins de liquidação, na forma desta seção, prorrogáveis por igual período.
- 7.8** Serão exigidos os seguintes documentos para pagamento:



PREFEITURA DO MUNICÍPIO DE RANCHARIA

Rua Marcílio Dias, 719 – Centro - Rancharia - SP - CEP - 19.600-000

Fone (018) 3265-9200 - Fax (018) 3265-9201

C.N.P.J. 44.935.278/0001-26

- a) Medições dos serviços executados entre uma aferição e outra pela **empresa que executou o serviço**, identificação do **Convênio** e devidamente assinada pelo **engenheiro responsável**;
- b) Laudo ateste das Medições dos serviços executados no período compreendido entre uma aferição e outra pelo Departamento de Engenharia da Prefeitura, com identificação do Convênio e devidamente assinada pelo engenheiro responsável;
- c) NOTA FISCAL no valor da medição aferida com **identificação do Convênio**
- d) Caso a empresa tenha informado a Nota Fiscal do ISS com valor abatido/reduzido, deve apresentar Notas Fiscais dos materiais adquiridos para obra;
- e) Relatório fotográfico e ensaio (onde serão lançados todos os fatos, especialmente as datas do início da obra e dos términos de cada etapa de serviço);
- f) CND – Municipal;
- g) CND – Estadual – procuradoria;
- h) CND – Estadual – fazenda;
- i) CND – Federal;
- j) CND – FGTS;
- k) CND – Trabalhista.

7.9 Para fins de liquidação, o setor competente deverá verificar se a nota fiscal ou instrumento de cobrança equivalente apresentado expressa os elementos necessários e essenciais do documento, tais como:

- a) O prazo de validade;



PREFEITURA DO MUNICÍPIO DE RANCHARIA

Rua Marcílio Dias, 719 – Centro - Rancharia - SP - CEP - 19.600-000

Fone (018) 3265-9200 - Fax (018) 3265-9201

C.N.P.J. 44.935.278/0001-26

- b) A data da emissão;
- c) Os dados do contrato e do órgão contratante;
- d) Identificação do convênio;
- e) O período respectivo de execução do contrato;
- f) O valor a pagar;
- g) Eventual destaque do valor de retenções tributárias cabíveis.

7.10 Havendo erro na apresentação da nota fiscal ou instrumento de cobrança equivalente, ou circunstância que impeça a liquidação da despesa, esta ficará sobrestada até que o contratado providencie as medidas saneadoras, reiniciando-se o prazo após a comprovação da regularização da situação, sem ônus ao contratante;

7.11 A nota fiscal ou instrumento de cobrança equivalente deverá ser obrigatoriamente acompanhado da comprovação da regularidade fiscal.

7.12 Constatando-se a situação de irregularidade do contratado, será providenciada sua notificação, por escrito, para que, no prazo de 5 (cinco) dias úteis, regularize sua situação ou, no mesmo prazo, apresente sua defesa. O prazo poderá ser prorrogado uma vez, por igual período, a critério do contratante.

7.13 Não havendo regularização ou sendo a defesa considerada improcedente, o contratante deverá comunicar aos órgãos responsáveis pela fiscalização da regularidade fiscal quanto à inadimplência do contratado, bem como quanto à existência de pagamento a ser efetuado, para que sejam acionados os meios pertinentes e necessários para garantir o recebimento de seus créditos.

7.14 Persistindo a irregularidade, o contratante deverá adotar as medidas necessárias à rescisão contratual nos autos do processo administrativo correspondente, assegurada ao contratado a ampla defesa.



PREFEITURA DO MUNICÍPIO DE RANCHARIA

Rua Marcílio Dias, 719 – Centro - Rancharia - SP - CEP - 19.600-000

Fone (018) 3265-9200 - Fax (018) 3265-9201

C.N.P.J. 44.935.278/0001-26

7.15 Havendo a efetiva execução do objeto, os pagamentos serão realizados normalmente, até que se decida pela rescisão do contrato, caso o contratado não regularize sua situação.

Prazo de pagamento

7.16 O pagamento será efetuado no prazo de até 30 (trinta) dias contados da finalização da liquidação da despesa, conforme disposto na seção anterior, condicionando-se, contudo, à efetiva realização do repasse dos recursos do convênio e à disponibilidade financeira em conta específica para a quitação da obrigação.

7.17 No caso de atraso pelo Contratante, os valores devidos ao contratado serão atualizados monetariamente entre o termo final do prazo de pagamento até a data de sua efetiva realização, mediante aplicação do índice IPCA de correção monetária.

Forma de pagamento

7.18 O pagamento será realizado por meio de ordem bancária, para crédito em banco, agência e conta corrente indicados pelo contratado.

7.19 Será considerada data do pagamento o dia em que constar como emitida a ordem bancária para pagamento.

7.20 Quando do pagamento, será efetuada a retenção tributária prevista na legislação aplicável.

7.21 Independentemente do percentual de tributo inserido na planilha, quando houver, serão retidos na fonte, quando da realização do pagamento, os percentuais estabelecidos na legislação vigente.

7.22 O contratado regularmente optante pelo Simples Nacional, nos termos da Lei Complementar nº 123, de 2006, não sofrerá a retenção tributária quanto aos impostos e contribuições abrangidos por aquele regime. No entanto, o pagamento ficará condicionado à apresentação de comprovação, por meio de documento oficial, de que faz jus ao tratamento tributário favorecido previsto na referida Lei Complementar.



PREFEITURA DO MUNICÍPIO DE RANCHARIA

Rua Marcílio Dias, 719 – Centro - Rancharia - SP - CEP - 19.600-000

Fone (018) 3265-9200 - Fax (018) 3265-9201

C.N.P.J. 44.935.278/0001-26

Do reajuste

7.23 Os preços propostos poderão ser reajustados, o reajuste de preços será efetuado em conformidade com o disposto no art. 92, § 3º, da Lei nº 14.133/2021, com data-base vinculada à data do orçamento estimado, mediante a aplicação do índice IPCA-E, apurado pelo IBGE, respeitado o interregno mínimo de 01 (um) ano, desde que pleiteado pela parte interessada, ou em caso de prorrogação de vigência contratual.

8 DA FORMA E CRITÉRIO DE SELEÇÃO DE FORNECEDOR (Lei 14.133/21 - Art. 6, XXIII, h)

8.1 O licitante será selecionado por meio da realização de procedimento de **concorrência eletrônica**, com fundamento na hipótese do **art. 28, inciso II e no art. 29, parágrafo único da lei 14.133/2021**.

8.2 O regime de execução será a empreitada por preço global, com fundamento no art. 46, inciso II da lei 14.133/2021

8.3 A modalidade da contratação e a forma de seleção do fornecedor poderão ser **alteradas com base no parecer do departamento jurídico**.

Exigências de habilitação

8.4 Para fins de habilitação, deverá o licitante comprovar os seguintes requisitos:

Habilitação jurídica

8.5 Pessoa física: cédula de identidade (RG) ou documento equivalente que, por força de lei, tenha validade para fins de identificação em todo o território nacional;

8.6 Empresário individual: inscrição no Registro Público de Empresas Mercantis, a cargo da Junta Comercial da respectiva sede;

8.7 Microempreendedor Individual - MEI: Certificado da Condição de Microempreendedor Individual - CCMEI, cuja aceitação ficará



PREFEITURA DO MUNICÍPIO DE RANCHARIA

Rua Marcílio Dias, 719 – Centro - Rancharia - SP - CEP - 19.600-000

Fone (018) 3265-9200 - Fax (018) 3265-9201

C.N.P.J. 44.935.278/0001-26

condicionada à verificação da autenticidade no sítio <https://www.gov.br/empresas-e-negocios/pt-br/empreendedor>;

- 8.8** Sociedade empresária, sociedade limitada unipessoal – SLU ou sociedade identificada como empresa individual de responsabilidade limitada - EIRELI: inscrição do ato constitutivo, estatuto ou contrato social no Registro Público de Empresas Mercantis, a cargo da Junta Comercial da respectiva sede, acompanhada de documento comprobatório de seus administradores;
- 8.9** Sociedade empresária estrangeira: portaria de autorização de funcionamento no Brasil, publicada no Diário Oficial da União e arquivada na Junta Comercial da unidade federativa onde se localizar a filial, agência, sucursal ou estabelecimento, a qual será considerada como sua sede, conforme Instrução Normativa DREI/ME nº 77, de 18 de março de 2020.
- 8.10** Sociedade simples: inscrição do ato constitutivo no Registro Civil de Pessoas Jurídicas do local de sua sede, acompanhada de documento comprobatório de seus administradores;
- 8.11** Filial, sucursal ou agência de sociedade simples ou empresária: inscrição do ato constitutivo da filial, sucursal ou agência da sociedade simples ou empresária, respectivamente, no Registro Civil das Pessoas Jurídicas ou no Registro Público de Empresas Mercantis onde opera, com averbação no Registro onde tem sede a matriz
- 8.12** Sociedade cooperativa: ata de fundação e estatuto social, com a ata da assembleia que o aprovou, devidamente arquivado na Junta Comercial ou inscrito no Registro Civil das Pessoas Jurídicas da respectiva sede, além do registro de que trata o art. 107 da Lei nº 5.764, de 16 de dezembro 1971.
- 8.13** Os documentos apresentados deverão estar acompanhados de todas as alterações ou da consolidação respectiva.

Habilitação fiscal, social e trabalhista



PREFEITURA DO MUNICÍPIO DE RANCHARIA

Rua Marcílio Dias, 719 – Centro - Rancharia - SP - CEP - 19.600-000

Fone (018) 3265-9200 - Fax (018) 3265-9201

C.N.P.J. 44.935.278/0001-26

- 8.14** Prova de inscrição no Cadastro Nacional de Pessoas Jurídicas ou no Cadastro de Pessoas Físicas, conforme o caso;
- 8.15** Prova de regularidade fiscal perante a Fazenda Nacional, mediante apresentação de certidão expedida conjuntamente pela Secretaria da Receita Federal do Brasil (RFB) e pela Procuradoria-Geral da Fazenda Nacional (PGFN), referente a todos os créditos tributários federais e à Dívida Ativa da União (DAU) por elas administrados, inclusive aqueles relativos à Seguridade Social, nos termos da Portaria Conjunta nº 1.751, de 02 de outubro de 2014, do Secretário da Receita Federal do Brasil e da Procuradora-Geral da Fazenda Nacional.
- 8.16** Prova de regularidade com o Fundo de Garantia do Tempo de Serviço (FGTS);
- 8.17** Prova de inexistência de débitos inadimplidos perante a Justiça do Trabalho, mediante a apresentação de certidão negativa ou positiva com efeito de negativa, nos termos do Título VII-A da Consolidação das Leis do Trabalho, aprovada pelo Decreto-Lei nº 5.452, de 1º de maio de 1943;
- 8.18** Prova de inscrição no cadastro de contribuintes Municipal relativo ao domicílio ou sede do fornecedor, pertinente ao seu ramo de atividade e compatível com o objeto contratual;
- 8.19** Prova de regularidade com a Fazenda Municipal do domicílio ou sede do fornecedor, relativa à atividade em cujo exercício contrata ou concorre;
- 8.20** Caso o fornecedor seja considerado isento dos tributos relacionados ao objeto contratual, deverá comprovar tal condição mediante a apresentação de declaração da Fazenda respectiva do seu domicílio ou sede, ou outra equivalente, na forma da lei.
- 8.21** O fornecedor enquadrado como microempreendedor individual que pretenda auferir os benefícios do tratamento diferenciado previstos na Lei Complementar n. 123, de 2006, estará dispensado da prova de inscrição nos cadastros de contribuintes estadual e municipal.



PREFEITURA DO MUNICÍPIO DE RANCHARIA

Rua Marcílio Dias, 719 – Centro - Rancharia - SP - CEP - 19.600-000

Fone (018) 3265-9200 - Fax (018) 3265-9201

C.N.P.J. 44.935.278/0001-26

Qualificação Econômico-Financeira

8.22 A exigência de qualificação econômico-financeira possui fundamento na necessidade de resguardar a Administração Pública quanto à capacidade da futura contratada de executar integralmente o objeto licitado, garantindo estabilidade operacional, continuidade contratual e mitigação de riscos de inadimplemento durante a vigência da contratação. A apresentação do balanço patrimonial e das demonstrações contábeis dos dois últimos exercícios sociais permite avaliar a situação financeira da empresa de forma histórica e consistente, possibilitando verificar sua saúde econômico-financeira, evolução patrimonial e capacidade de manutenção das atividades empresariais. Para empresas constituídas há menos de dois anos, admite-se a apresentação apenas do último exercício social, em observância ao princípio da razoabilidade e à realidade temporal da constituição empresarial. Os índices financeiros exigidos — Liquidez Corrente, Liquidez Geral e Endividamento Geral — constituem parâmetros objetivos amplamente utilizados para aferição da capacidade financeira das empresas e são essenciais para reduzir riscos de paralisação contratual decorrentes de insuficiência financeira.

8.23 Balanço patrimonial e demonstrações contábeis dos dois últimos anos do exercício social, exceto se constituída há menos de 2 (dois) anos, limitar-se-á a apresentação do último exercício apenas.

8.24 Os indicadores financeiros a serem aplicados são Liquidez corrente, Liquidez geral e Endividamento geral.

8.25 A Liquidez corrente deve ser maior ou igual a 1, pois comprova que a licitante possui ativos circulantes (caixa, estoques, recebíveis) suficientes para honrar suas obrigações de curto prazo. Um índice menor que 1,0 indica que a empresa pode ter dificuldades em pagar fornecedores e funcionários durante a execução contratual.



PREFEITURA DO MUNICÍPIO DE RANCHARIA

Rua Marcílio Dias, 719 – Centro - Rancharia - SP - CEP - 19.600-000

Fone (018) 3265-9200 - Fax (018) 3265-9201

C.N.P.J. 44.935.278/0001-26

8.26 A liquidez geral deve ser maior ou igual a 1, pois demonstra a capacidade de solvência total da empresa, considerando tanto os compromissos de curto quanto os de longo prazo. Garante que a empresa não está excessivamente endividada a ponto de comprometer sua continuidade operacional futura.

8.27 O endividamento geral deve ser menor ou igual a 1, visto que índice demonstra que a empresa possui ativos suficientes para cobrir todas as suas dívidas (curto e longo prazo). Um EG < 1,00 indica que a empresa não tem "passivo a descoberto", reduzindo o risco de paralisação do contrato por insolvência. Indica que a estrutura de capital da empresa é composta majoritariamente por recursos próprios (Patrimônio Líquido). Isso significa que ela sofre menos impacto com variações de taxas de juros ou restrições de crédito bancário.

Qualificação Técnica

8.28 Conforme o artigo 67 da Lei 14.133/2021, será exigido:

8.29 Apresentação de profissional, devidamente registrado no conselho profissional competente (CAU, CREA OU CRT), detentor de atestado de capacidade técnica por execução de obra ou serviço de “Construção de Edificações”; de acordo com a Lei nº 14.133/21 Art 67 inciso II.

ITENS EXIGIDOS PARA COMPROVAÇÃO DE EXPERIÊNCIA PROFISSIONAL	
<i>Os itens citados se referem à descrição da CDHU, poderão ser aceitos itens equivalentes de outras tabelas de referência como SINAPI ou SICRO. Poderão ser aceitos itens similares com complexidade equivalente ou superior.</i>	
Descrição dos serviços	Quantidade exigida
Alvenaria de bloco cerâmico de vedação de 14 cm	65,00 m ²
Este item foi escolhido por representar uma parte significativa dos custos da obra (acima de 4% do total) além de ser parte fundamental do sistema construtivo adotado	
Caixilho em alumínio de correr, sob medida	6,5 m ²



PREFEITURA DO MUNICÍPIO DE RANCHARIA

Rua Marcílio Dias, 719 – Centro - Rancharia - SP - CEP - 19.600-000

Fone (018) 3265-9200 - Fax (018) 3265-9201

C.N.P.J. 44.935.278/0001-26

Este item foi escolhido por representar uma parte significativa dos custos da obra (acima de 4% do total) além de ser parte fundamental do sistema de vedação da edificação	
Telhamento em chapa de aço pré-pintada, tipo sanduíche, espessura de 0,50mm, com poliestireno expandido	30 m ²
Este item foi escolhido por representar uma parte significativa dos custos da obra (acima de 4% do total) além disso, é fundamental para garantir a estanqueidade da edificação	
Tinta acrílica antimoho em massa, inclusive preparo	350 m ²
Este item foi escolhido por representar uma parte significativa dos custos da obra (acima de 4% do total)	

- 8.30** Não serão admitidos atestados de responsabilidade técnica de profissionais que, na forma de regulamento, tenham dado causa à aplicação das sanções previstas nos incisos III e IV do caput do art. 156 da lei 14.133/2021 em decorrência de orientação proposta, de prescrição técnica ou de qualquer ato profissional de sua responsabilidade.
- 8.31** Certidões ou atestados, regularmente emitidos pelo conselho profissional competente, que demonstrem capacidade operacional na execução de serviços de “Construção de Edificações”, em nome da empresa licitante, bem como documentos comprobatórios;
- 8.32** A comprovação de vínculo profissional se fará com a apresentação de cópia da carteira de trabalho (CTPS) em que conste o licitante como contratante; ou contrato de prestação de serviços autônomo, no caso da assinatura digital com a veracidade devidamente reconhecida através de QRcode ou código de verificação, ou firma reconhecida em cartório. Em se tratando de sócio ou diretor, esta comprovação deverá ser feita pelo “Contrato Social” ou “Estatuto Social” em vigor, devidamente registrado no órgão competente.
- 8.33** Os atestados poderão ser considerados de forma cumulativa, desde que devidamente comprovados.
- 8.34** A exigência de qualificação técnica fundamenta-se no artigo 67 da Lei nº 14.133/2021 e tem por objetivo assegurar que a empresa licitante possua



PREFEITURA DO MUNICÍPIO DE RANCHARIA

Rua Marcílio Dias, 719 – Centro - Rancharia - SP - CEP - 19.600-000

Fone (018) 3265-9200 - Fax (018) 3265-9201

C.N.P.J. 44.935.278/0001-26

capacidade técnica-operacional e profissional compatível com a execução dos serviços de construção de edificações, garantindo segurança, qualidade e regularidade na execução contratual. A apresentação de responsável técnico habilitado, atestados de capacidade técnica e comprovação de vínculo profissional visa demonstrar experiência prévia em serviços semelhantes, disponibilidade efetiva de equipe técnica qualificada e aptidão operacional da empresa, reduzindo riscos de falhas, paralisações, atrasos e prejuízos à Administração Pública. A vedação de atestados vinculados a profissionais sancionados busca resguardar o interesse público e assegurar maior confiabilidade técnica na contratação.

Da vistoria técnica

- 8.35** Poderá a proponente efetuar vistoria técnica para dirimir dúvidas que por ventura venham a ser encontradas, visitando o local dos serviços, ficando entendido que aceita todas as condições deste processo, incluindo a análise completa dos projetos, memoriais, memórias e documentos pertinentes ao objeto desta licitação, não lhes cabendo no futuro o direito a reivindicações ou alegações quanto à realização dos serviços especificados.
- 8.36** O licitante poderá vistoriar o local onde será executada(o) a obra ou o serviço de engenharia até o último dia útil anterior à data da abertura do certame, com o objetivo de inteirar-se das condições e grau de dificuldades existentes, mediante prévio agendamento, com antecedência de 02 (dois) dias úteis à data de realização da visita, pelo telefone (018) 3265-9200, de segunda a sexta-feira, das 08h00min às 11h00min e das 14h00min às 16h00min, falar na Secretaria de Obras e Urbanismo - SEOURB.
- 8.37** Tendo em vista a faculdade da realização da vistoria, os licitantes não poderão alegar o desconhecimento das condições e grau de dificuldades existentes como justificativa para se eximirem das obrigações assumidas em decorrência desta licitação. Desta forma, deverá ser preenchido



PREFEITURA DO MUNICÍPIO DE RANCHARIA

Rua Marcílio Dias, 719 – Centro - Rancharia - SP - CEP - 19.600-000

Fone (018) 3265-9200 - Fax (018) 3265-9201

C.N.P.J. 44.935.278/0001-26

declaração de conhecimento de todas as informações e das condições locais para o cumprimento das obrigações decorrentes.

9 ESTIMATIVAS DO VALOR DA CONTRATAÇÃO (Lei 14.133/21 - Art. 6, XXIII, i)

9.1 O valor estimado da contratação se encontra detalhado na planilha orçamentária anexa, realizada conforme a instrução normativa 02/2024 do município de Rancharia.

10 ADEQUAÇÃO ORÇAMENTÁRIA (Lei 14.133/21 - Art. 6, XXIII, j)

ITEM	CÓDIGO	DESCRIÇÃO
Ficha:	250	RECURSO TESOUREO – FONTE 01
Ficha:	613	Recurso Estado - Fonte 02
Unidade:	020901	FUNDO MUNICIPAL DA SAÚDE
Funcional:	10.301.0027.1042.0000	APRIMORAR ESTRUTURAS FÍSICA DAS UNIDADES DE SAÚDE
Catec. Econ.:	4.4.90.51.00	OBRAS E INSTALAÇÕES

Documento assinado digitalmente
gov.br LUCAS MATHEUS DO NASCIMENTO
Data: 14/05/2026 09:29:20-0300
Verifique em <https://validar.iti.gov.br>

Rancharia, 02 de março de 2026.

LUCAS MATHEUS DO NASCIMENTO

Coordenador Equipamentos Públicos

Documento assinado digitalmente
gov.br BRUNA YUMI OKAZUKA DUTRA
Data: 14/05/2026 09:26:14-0300
Verifique em <https://validar.iti.gov.br>

BRUNA YUMI OKAZUKA

Coordenadora de planejamento territorial

Documento assinado digitalmente
gov.br CARLA MARTINS DE TOLEDO
Data: 14/05/2026 09:36:15-0300
Verifique em <https://validar.iti.gov.br>

CARLA MARTINS DE TOLEDO

Secretária de Infraestrutura

Documento assinado digitalmente
gov.br VALERIA CRISTINA DAS FLORES BONANATO
Data: 14/05/2026 11:27:30-0300
Verifique em <https://validar.iti.gov.br>

VALERIA CRISTINA DAS FLORES BONANATO

Secretária de Saúde



PREFEITURA DO MUNICÍPIO DE RANCHARIA

Rua Marcílio Dias, 719 – Centro - Rancharia - SP - CEP - 19.600-000

Fone (018) 3265-9200 - Fax (018) 3265-9201

C.N.P.J. 44.935.278/0001-26

MEMORIAL DESCRITIVO

Reforma e ampliação da ESF Jardim Primavera – Dr. João B. dos Santos Araújo

1 SERVIÇOS PRELIMINARES

Deverá ser feita a instalação da placa de obra, seguindo o manual de identidade visual do estado de São Paulo, com as dimensões 1,5x4,00m, executada com lona impressa digitalmente, com estrutura de requadro em metalon.

Deverá ser feita a limpeza do terreno, com a devida regularização e compactação, no local onde será feita a obra.

2 FUNDAÇÃO

A fundação será feita com brocas de concreto armado, com profundidade de 5 metros, além de vigas baldrame em concreto armado, impermeabilizada com impermeabilizante asfáltico.

3 ESTRUTURA

A estrutura será feita em concreto armado, seguindo as dimensões especificadas em projeto, com concreto de resistência mínima de 25Mpa.

4 ALVENARIA E ESQUADRIAS

A alvenaria será feita com blocos cerâmicos vazados com espessura de 14cm, revestidos com chapisco e reboco.

As esquadrias serão de vidro com requadro em alumínio, do tipo de correr para a porta principal e janelas.

As portas do banheiro serão do tipo acessível, conforme a NBR 9050.



PREFEITURA DO MUNICÍPIO DE RANCHARIA

Rua Marcílio Dias, 719 – Centro - Rancharia - SP - CEP - 19.600-000

Fone (018) 3265-9200 - Fax (018) 3265-9201

C.N.P.J. 44.935.278/0001-26

Na junção com a edificação existente, será feita uma junta de dilatação, utilizando perfil de acabamento em borracha termoplástica, em modelo similar à imagem a seguir.

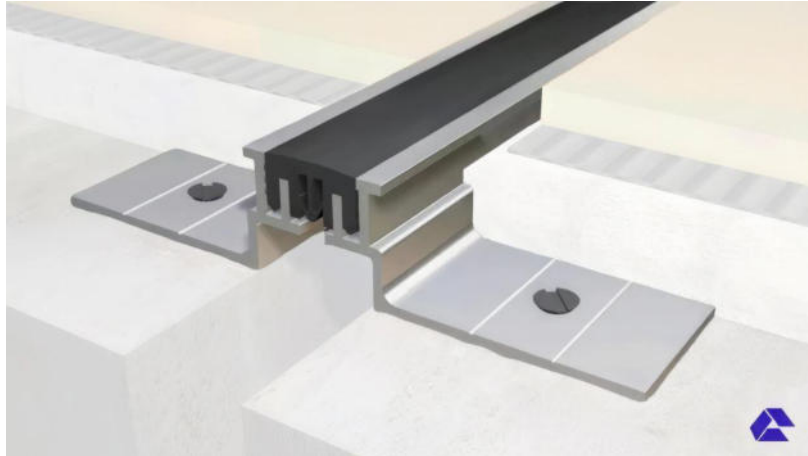

5 PISO

Deverá ser executado o piso com requadro em concreto simples, com espessura mínima de 6cm e acabamento adequado para receber revestimento cerâmico.

O revestimento cerâmico será em placas com dimensões mínimas de 60cmx60cm, PEI-5, grupo de absorção BIIb, assentado com argamassa colante e rejuntado.

6 COBERTURA

Deverá ser executada uma laje, com lajotas cerâmicas e vigotas treliçadas, com capa de concreto de 4cm e malha de distribuição Q61.

A laje deverá receber tratamento com imprimação betuminosa impermeabilizante.

A cobertura será com telhas metálicas tipo sanduiche, com estrutura composta por tesouras de aço e terças.



PREFEITURA DO MUNICÍPIO DE RANCHARIA

Rua Marcílio Dias, 719 – Centro - Rancharia - SP - CEP - 19.600-000

Fone (018) 3265-9200 - Fax (018) 3265-9201

C.N.P.J. 44.935.278/0001-26

Deverá ser instalada uma portinhola metálica para acesso sobre a laje da edificação.

Deverão ser instalados rufos na cobertura de ampliação, além de calhas metálicas com descidas em PVC na edificação existente.

7 ELÉTRICA

Deverão ser instalados disjuntores no quadro de distribuição existentes, para os circuitos de iluminação, tomada e ar condicionado.

Os cabos deverão ser instalados através de canaletas até a área da ampliação, de onde serão distribuídos através de eletrodutos de PVD embutidos na laje e na alvenaria.

As lâmpadas instaladas serão do tipo led tubular, conforme mostrado em projeto.

8 HIDRÁULICA

Deverá ser instalado reservatório em polietileno, com capacidade de 500L, a água fria será distribuída através de tubos de PVC. O esgoto sanitário será coletado através de tubulações de PVC adequadas, passando por caixas de passagem em alvenaria e ligação na caixa existente.

Serão instalados vasos sanitários com válvula de descarga, torneiras com volante tipo alavanca, lavatórios de canto sem coluna, duchas higiênicas, toalheiros, porta papeis, saboneteiras e barras de acessibilidade.

9 PINTURA E REVESTIMENTO DAS PAREDES

O revestimento das paredes nos banheiros será feito com placa cerâmica com dimensões mínimas de 60cmx60cm, PEI-5, grupo de absorção BIIb, assentado com argamassa colante e rejuntado.



PREFEITURA DO MUNICÍPIO DE RANCHARIA

Rua Marcílio Dias, 719 – Centro - Rancharia - SP - CEP - 19.600-000

Fone (018) 3265-9200 - Fax (018) 3265-9201

C.N.P.J. 44.935.278/0001-26

Deverá também ser feita toda a pintura da unidade de saúde, inclusive na edificação existente, na parte interna e externa, incluindo paredes e teto.

Nas paredes será feita pintura com esmalte a base de água até a altura de 1,50 metros, em toda a sua extensão interna e externa.

10 LIMPEZA

Deverá ser feita a limpeza final da obra, previamente ao recebimento da mesma, de forma que esteja apta para utilização

11 CALÇADA

Será feita uma calçada no entorno da edificação, com espessura mínima de 7cm, conforme mostrado em projeto.

Rancharia, 03 de fevereiro de 2026

Documento assinado digitalmente
gov.br BRUNA YUMI OKAZUKA DUTRA
Data: 02/03/2026 15:11:37-0300
Verifique em <https://validar.iti.gov.br>

BRUNA YUMI OKAZUKA DUTRA

Coordenadora de Planejamento Territorial



PREFEITURA DO MUNICÍPIO DE RANCHARIA

Rua Marcílio Dias, 719 - Centro - Rancharia - SP - CEP - 19.600-000

Fone (018) 3265-9200 - Fax (018) 3265-9201

E-mail: licitacao@rancharia.sp.gov.br

C.N.P.J. 44.935.278/0001-26

ANEXO II - MINUTA DE CONTRATO

TERMO DE CONTRATO QUE ENTRE SI CELEBRAM A PREFEITURA MUNICIPAL DE RANCHARIA, E A EMPRESA....., TENDO POR OBJETO A CONTRATAÇÃO DE EMPRESA DE ENGENHARIA PARA EXECUÇÃO DA REFORMA E AMPLIAÇÃO DA ESF JARDIM PRIMAVERA – DR. JOÃO B. DOS SANTOS ARAÚJO - CONVÊNIO Nº 000102/2024, EM CUMPRIMENTO À EMENDA IMPOSITIVA Nº 2023.069.47389, DO DEPUTADO MILTON LEITE FILHO.

Pelo presente Contrato de prestação de serviço entre pessoas jurídicas, de um lado o **MUNICÍPIO DE RANCHARIA** pessoa jurídica de Direito Público, inscrita no CNPJ/MF sob o nº. 44.935.278/0001-26 com sede a Rua Marcílio Dias, nº 719, Centro, em Rancharia /SP, CEP 19600-035, neste ato representado pelo Chefe do Poder Executivo Municipal, -----, brasileiro, casado, portador do Rg. e do CPF nº, residente e domiciliado na cidade de Rancharia/SP, na Rua, nº , na cidade de, Estado de, doravante simplesmente denominado de **CONTRATANTE** e a empresa....., pessoa jurídica de direito privado, inscrita no CNPJ/MF sob o nº., com sede na....., nº....., Bairro, Município de, Estado de, CEP, neste ato representada por seu representante legal o Sr....., brasileiro,, portador do Registro Geral nº., inscrito no CPF/MF sob o nº., residente e domiciliado na Rua, nº..... Bairro....., Município de, Estado de, CEP, doravante simplesmente denominada de **CONTRATADA**, têm, entre si, como justo e contratado, regendo-se pela legislação pátria aplicável ao presente contrato, e especialmente pelas cláusulas a seguir declinadas:

CLÁUSULA PRIMEIRA – DO OBJETO

Contratação de empresa de engenharia para execução da reforma e ampliação da ESF Jardim Primavera – Dr. João D. Dos Santos Araújo - Convênio nº 000102/2024, em cumprimento à emenda impositiva nº 2023.069.47389, do Deputado Milton Leite Filho.

CLÁUSULA SEGUNDA – DO PRAZO DE EXECUÇÃO

2.1. As obras deverão ser iniciadas imediatamente após o recebimento da ordem de serviços e concluídas dentro do prazo seguindo as etapas de medições previstas, conforme o Cronograma Físico Financeiro.

2.2. O prazo máximo para a entrega do objeto, fornecimento mais instalação, será de 06 (seis) meses, contados do recebimento da Ordem de Início dos Serviços.

2.3. A emissão da Ordem de Serviço ocorrerá após a confirmação do recebimento do repasse por parte da Concedente.

CLÁUSULA TERCEIRA – DO VALOR

3.1. Fica ajustado o valor total do presente contrato em R\$... (...).

3.2. A presente despesa onerará as seguintes dotações orçamentárias:



PREFEITURA DO MUNICÍPIO DE RANCHARIA

Rua Marcílio Dias, 719 - Centro - Rancharia - SP - CEP - 19.600-000

Fone (018) 3265-9200 - Fax (018) 3265-9201

E-mail: licitacao@rancharia.sp.gov.br

C.N.P.J. 44.935.278/0001-26

Dotação Orçamentária	Descrição da Dotação Orçamentária
...	...

As despesas decorrentes da execução deste Contrato que excederem o exercício em curso, decorrentes de eventual aditamento, prorrogação ou necessidade de manutenção do equilíbrio econômico-financeiro pactuado, correrão à conta de dotações que serão consignadas nas Leis Orçamentárias Anuais subseqüentes, nas mesmas funções programáticas.

CLÁUSULA QUARTA – DAS CONDIÇÕES DE PAGAMENTO

4.1. O pagamento será efetuado pelo Departamento de Finanças da Prefeitura Municipal de Rancharia, em parcelas correspondentes à conclusão das etapas e fases previstas no Cronograma Físico Financeiro, pelas medições apresentadas pela engenharia da Prefeitura Municipal, **em até 30 (trinta) dias úteis contados da finalização da liquidação, conforme itens 7.1 a 7.23 do Termo de Referência, condicionado ao repasse dos recursos do convênio.**

4.1.1. Os pagamentos e as medições deverão seguir rigorosamente o Cronograma Físico Financeiro.

4.1.2. Os valores porventura pagos com atraso, desde que a CONTRATADA não tenha concorrido de alguma forma para tanto, sofrerão correção monetária pela variação do IPCA-E acrescidos de juros de mora de 0,5% ao mês.

4.2. O reajuste de preços será efetuado em conformidade com o disposto no art. 92, § 3º, da Lei nº 14.133/2021, com data-base vinculada à data do orçamento estimado, mediante a aplicação do índice IPCA-E, apurado pelo IBGE, respeitado o interregno mínimo de 01 (um) ano, cabendo ao gestor do contrato submeter para aplicação do reajuste.

4.2.1. Na hipótese de prorrogação do prazo de execução contratual, o reajuste será devido, desde que observado o interregno mínimo legal, mantido o mesmo interregno em relação ao reajuste anteriormente concedido.

4.2.2. Caso se constate que a prorrogação do prazo de execução decorreu de atraso imputável exclusivamente à contratada, o período correspondente não será computado para fins de contagem do prazo necessário à concessão do reajuste, vedada a obtenção de vantagem decorrente da mora contratual, assegurados o contraditório e a ampla defesa.

4.2.3. O pagamento relativo à última parcela deverá ser realizado após a conclusão e recebimento definitivo da obra atestado pelo Setor de Engenharia, da Prefeitura Municipal de RANCHARIA/SP e/ou outro órgão que se fizer necessário à sua aprovação.

4.2.4. O pagamento somente será realizado mediante apresentação e comprovação de regularidade junto ao INSS e FGTS.

4.2.5. As notas fiscais deverão ser emitidas nos termos da legislação vigente, em especial ao disposto no Decreto Municipal nº 189 de 06 de setembro de 2023.

4.2.5. A retenção do Imposto de Renda (IR) deverá ser destacada no corpo do documento fiscal observado os percentuais estabelecidos no Anexo I da IN RFB 1234/2012, por determinação IN RFB nº 2145/2023, c/c Decreto Municipal nº 189 de 06 de setembro de 2023.

4.2.6. Os serviços e produtos elencados no Art.4º da IN RFB 1234/2012, não estão sujeitos à retenção, devendo ser informado a condição e o embasamento legal que sujeitou a não retenção, sob pena de retenção na forma do §3º do Art. 1º, conforme Decreto Municipal nº 189 de 06 de setembro de 2023.

4.2.7. O pagamento dos valores devidos à CONTRATADA observará a disponibilidade dos recursos oriundos da **emenda impositiva nº 2023.069.47389, do deputado Milton Leite Filho.**

4.2.8. Na hipótese de atraso no repasse, o Município poderá, mediante justificativa formal, promover a suspensão temporária da execução contratual ou adotar as medidas cabíveis à readequação do cronograma, assegurados os direitos da CONTRATADA, nos termos da legislação aplicável.

4.2.9. Na hipótese de não liberação ou de interrupção definitiva dos recursos financeiros, devidamente comprovada nos autos, poderá o Município promover a rescisão do contrato, por razões de interesse público superveniente, observadas as disposições da Lei nº 14.133/2021.

4.2.10. Na hipótese prevista no subitem anterior, serão assegurados à CONTRATADA os direitos relativos à execução já realizada, incluindo o pagamento pelos serviços efetivamente executados e regularmente medidos.



PREFEITURA DO MUNICÍPIO DE RANCHARIA

Rua Marcílio Dias, 719 - Centro - Rancharia - SP - CEP - 19.600-000

Fone (018) 3265-9200 - Fax (018) 3265-9201

E-mail: licitacao@rancharia.sp.gov.br

C.N.P.J. 44.935.278/0001-26

CLÁUSULA QUINTA – DA VIGÊNCIA

5.1. O prazo de **EXECUÇÃO** dos serviços será de **06 (seis) meses**, conforme Cronograma de Execução contados a partir da Ordem de Início dos Serviços.

5.2. O prazo de vigência contratual será de **12 (doze) meses**, contado a partir da data de assinatura do contrato - seja física ou digital, considerando-se, neste último caso, a data da última assinatura pelas partes -, podendo ser prorrogado nos casos e condições previstos na Lei nº 14.133/2021.

CLÁUSULA SEXTA – DAS OBRIGAÇÕES

6.1.1. Executar o objeto deste contrato conforme Projetos e Especificações Técnicas, cumprindo estritamente as normas e recomendações técnicas da Associação Brasileira de Normas Técnicas – ABNT –, dos órgãos ambientais, de segurança do trabalho e pelo MUNICÍPIO na execução dos serviços

6.1.2. Arcar com todas as despesas necessárias à consecução do objeto contratado.

6.1.3. Arcar com todas as despesas necessárias à consecução do objeto contratado.

6.1.4. Apresentar declaração com a indicação do pessoal técnico, das instalações e dos equipamentos adequados e disponíveis para a execução do objeto licitado, bem como a qualificação dos profissionais que comporão a equipe técnica responsável pela execução dos serviços, no momento da assinatura contratual.

6.1.4.1. Os profissionais indicados pelo licitante deverão participar da obra ou serviço objeto da licitação, e será admitida a sua substituição por profissionais de experiência equivalente ou superior, desde que aprovada pela Administração

6.1.5. Arcar com encargos trabalhistas, fiscais, previdenciários, comerciais, fretes, tarifas, seguros, descarga, transporte, mão de obra, materiais, maquinários, equipamentos, ferramentas, responsabilidade civil e demais despesas incidentes ou que venham a incidir sobre os serviços resultantes deste contrato, bem como os riscos atinentes à atividade.

6.1.6. Os preços propostos pela CONTRATADA serão considerados completos e suficientes para a execução de todos os serviços, objeto deste contrato, sendo desconsiderada qualquer reivindicação de pagamento adicional devido a erro ou má interpretação de parte da CONTRATADA.

6.1.6. Na hipótese de qualquer reclamatória trabalhista proposta contra a CONTRATANTE pelos empregados da CONTRATADA, esta deverá comparecer espontaneamente em juízo, reconhecendo sua verdadeira condição de empregadora e substituir a CONTRATANTE no processo até sentença final, respondendo pelos ônus diretos e/ou indiretos de eventual condenação. Esta responsabilidade não cessa após o término ou rescisão do presente contrato.

6.1.7. Assegurar os empregados contra riscos de acidentes de trabalho. Fazer cumprir pelo pessoal as normas disciplinares e de segurança que emanarem do MUNICÍPIO por meio de recomendações ou de instruções escritas, além de observar rigorosamente as normas de segurança, higiene e medicina do trabalho;

6.1.8. Fornecer a seus funcionários uniformes e equipamentos de proteção individual (EPI's) e coletiva adequados necessários e obrigatórios a execução destes serviços de acordo com as normas de segurança vigentes; A empresa deverá cobrar fazer usar os mesmos.

6.1.9. Indenizar terceiros e à Administração todo e qualquer prejuízo ou dano, decorrentes de dolo ou culpa, durante a execução do contrato, ou após o seu término.

6.1.10. Cumprir fielmente o contrato, em compatibilidade com as obrigações assumidas.



PREFEITURA DO MUNICÍPIO DE RANCHARIA

Rua Marcílio Dias, 719 - Centro - Rancharia - SP - CEP - 19.600-000

Fone (018) 3265-9200 - Fax (018) 3265-9201

E-mail: licitacao@rancharia.sp.gov.br

C.N.P.J. 44.935.278/0001-26

- 6.1.11.** Fornecer toda a mão de obra, materiais de boa qualidade (conforme Projetos, Especificações Técnicas e Orçamentos), ferramentas, equipamentos e maquinários necessários à perfeita execução dos serviços de que trata o presente contrato.
- 6.1.12.** Atribuir os serviços a profissionais legalmente habilitados e idôneos.
- 6.1.13.** Toda e qualquer impugnação feita pela CONTRATANTE obrigará a CONTRATADA a corrigir ou reparar e refazer serviços, inclusive fornecendo novos materiais, sem qualquer ônus à CONTRATANTE, em até 05 dias consecutivos. Não sendo possível, indenizará o valor correspondente, acrescido de perdas e danos.
- 6.1.14.** Indicar por escrito, à CONTRATANTE, profissional tecnicamente habilitado, responsável direto pela execução da obra, com a respectiva ART (Anotação de Responsabilidade Técnica), sem a qual a mesma não poderá ser iniciada, juntamente com os dados de identificação de seu preposto.
- 6.1.15.** Manter todas as condições de habilitação e qualificação exigidas na licitação, durante toda a execução do contrato e em compatibilidade com as obrigações assumidas. Somente serão aceitos e recebidos serviços que atendam as especificações conforme consta no Projeto e que esteja dentro das Especificações Técnicas;
- 6.1.16.** Responder pela qualidade, quantidade, perfeição, segurança e demais características dos serviços, bem como a observação às normas técnicas.
- 6.1.17.** Refazer qualquer serviço, quando em desacordo com as respectivas especificações.
- 6.1.18.** Manter limpos e organizados os canteiros de obras, fazendo remover o lixo e entulhos para fora do local dos mesmos, em forma periódica.
- 6.1.19.** Entregar os serviços completamente limpos, acabados, desembaraçados de equipamentos, máquinas e sobras de material.
- 6.1.20.** Remover dos locais onde forem executados os serviços, de forma imediata, todo e qualquer material não utilizado, entregando-os ao CONTRATANTE.
- 6.1.21.** Assegurar livre acesso por parte da fiscalização a todas as partes dos serviços em andamento.
- 6.1.21.1.** Permitir e facilitar à Fiscalização e a inspeção dos serviços, em qualquer dia e hora, devendo prestar todas as informações solicitadas por essa;
- 6.1.22.** Chamar a fiscalização com antecedência razoável sempre que houver necessidade.
- 6.1.23.** Respeitar as especificações técnicas contidas nos Projetos Orçamento e Memorial Descritivo.
- 6.1.24.** Arcar com as despesas com demolições, reparos e todos os serviços que caso venha ter que ser refeito em relação aos serviços mal executados ou errados, por conta da CONTRATADA.
- 6.1.25.** Assumir perante a CONTRATANTE a responsabilidade por todos os serviços realizados.
- 6.1.26.** Efetuar o registro dos serviços no CREA, CAU, em observância ao disposto na Lei nº. 6.496/79 e do CRT.



PREFEITURA DO MUNICÍPIO DE RANCHARIA

Rua Marcílio Dias, 719 - Centro - Rancharia - SP - CEP - 19.600-000

Fone (018) 3265-9200 - Fax (018) 3265-9201

E-mail: licitacao@rancharia.sp.gov.br

C.N.P.J. 44.935.278/0001-26

6.1.27. A CONTRATADA não poderá substituir os membros da equipe técnica, salvo casos de força maior, e mediante prévia concordância da CONTRATANTE, apresentando para tal fim, o acervo do novo técnico a ser incluído na equipe, que deverá ser igual ou superior ao anterior.

6.1.28. Informar qualquer mudança de endereço, telefone, fax ou outros.

6.1.29. A empresa licitante vencedora contratada deverá fazer um relatório – Livro Diário de Obras – para o registro diário de todas as ocorrências da obra, mantendo-o na obra, todos os dias. Deverão ser anotados os serviços, a mão-de-obra – número de empregados e atividades respectivas – os materiais empregados e também qualquer fato referente à obra como: intempéries, mudanças, adaptações, todas as visitas realizadas a obra, entre outras.

6.1.29.1. A empresa licitante vencedora deverá manter na obra um responsável técnico ou mestre de obra para acompanhar integralmente os serviços a serem executados, visando o bom andamento da obra e ainda ficando responsável por completar o diário de obra.

6.1.30. Fazer cumprir os limites de horários dos serviços de seus funcionários, devendo a carga de trabalho semanal ser de quarenta e quatro horas – 44 h –, de conformidade com o que estabelece a Consolidação das Leis do Trabalho, devendo a todo trabalho que se fizer necessário além da carga semanal algures referida, executados nos dias de sábados, domingos e ou feriados, serem pagos como horas extra, por conta exclusiva da empresa licitante vencedora;

6.1.31. Competirá à empresa licitante vencedora e contratada, a admissão e dispensa de empregados dentro das exigências das leis trabalhistas.

6.1.32. Manter em seu quadro de empregados todas as atividades requisitadas necessárias à execução dos serviços, devidamente registrados, com comprovação mensal deste registro através do Livro de Registro de Empregados, das guias de recolhimento das contribuições previdenciárias, dos depósitos do Fundo de Garantia e da SEFIP.

6.1.33. Afastar, dentro vinte e quatro horas – 24 h – da comunicação que por escrito e nesse sentido lhe fizer o MUNICÍPIO, qualquer de seus empregados cuja permanência nos serviços for julgada inconveniente, que não apresentar qualidade, rendimento e experiência na execução dos serviços. Correndo por conta exclusiva da empresa licitante vencedora quaisquer ônus legais, trabalhistas e previdenciários, bem como qualquer outra despesa que de tal fato possa decorrer. Os empregados eventualmente afastados deverão ser substituídos por outros, de categoria profissional idêntica;

6.1.34. A empresa deverá fornecer todo o material necessário de boa qualidade com a resistência idêntica à especificada no orçamento e projeto.

6.1.35. A empresa contratada deverá apresentar/fornecer o Relatório de controle tecnológico de geotécnica, pavimentação e seus materiais constituintes juntamente com os ensaios realizados em cada etapa dos serviços, conforme exigências normativas do DNIT, com as suas respectivas anotações de responsabilidade técnica.

6.1.36. Providenciar a regularização da obra junto ao INSS – Matrícula CNO – registrando todos os empregados disponíveis para a execução da obra, que durante e ao final da construção serão exigidos prova desses registros, ficando condicionado o Recebimento da Obra à comprovação destes.

6.1.37. Efetuar a indicação do pessoal técnico, das instalações e do aparelhamento adequados e disponíveis para a realização do objeto da licitação e dos itens supracitados, bem como da qualificação de cada membro da equipe técnica que se responsabilizará pelos trabalhos.

6.1.38. Os profissionais indicados pelo licitante deverão participar da obra ou serviço objeto da licitação, e será admitida a sua substituição por profissionais de experiência equivalente ou superior, desde que aprovada pela Administração.



PREFEITURA DO MUNICÍPIO DE RANCHARIA

Rua Marcílio Dias, 719 - Centro - Rancharia - SP - CEP - 19.600-000

Fone (018) 3265-9200 - Fax (018) 3265-9201

E-mail: licitacao@rancharia.sp.gov.br

C.N.P.J. 44.935.278/0001-26

6.1.39. Cumprir com as obrigações e executar o objeto conforme previsto no Termo de Referência, Memorial Descritivo, Cronograma Físico Financeiro, Projeto e demais anexos.

6.2. A **CONTRATANTE** se compromete a:

6.2.1. Fiscalizar, orientar, impugnar, dirimir dúvidas emergentes da execução do objeto contratado.

6.2.2. Acompanhar e fiscalizar a execução do contrato, assegurando-se da boa prestação do serviço e qualidade dos serviços prestados;

6.2.3. Receber os serviços contratados, lavrar termo de recebimento provisório. Se o objeto contratado não estiver de acordo com as especificações, rejeitá-lo-á no todo ou em parte. Do contrário, após a análise de compatibilidade entre o contratado e o efetivamente entregue, será lavrado o Termo de Recebimento Definitivo.

6.2.4. Recusar qualquer serviço que não atenda às especificações do presente Edital, anexos e/ou às Normas da ABNT.

6.2.5. Efetuar o pagamento nos prazos estabelecidos no presente contrato.

CLAUSULA SÉTIMA DA GARANTIA CONTRATUAL

7.1 - A CONTRATADA deverá apresentar comprovante de prestação de garantia de execução contratual, em valor correspondente a 5% (cinco por cento) do valor inicial do contrato, ou seja, correspondente ao valor de R\$... (...), podendo optar por uma das seguintes modalidades de garantia:

a) caução em dinheiro ou em títulos da dívida pública emitidos sob a forma escritural, mediante registro em sistema centralizado de liquidação e de custódia autorizado pelo Banco Central do Brasil, e avaliados por seus valores econômicos, conforme definido pelo Ministério da Economia;

b) seguro-garantia;

c) fiança bancária emitida por banco ou instituição financeira devidamente autorizada a operar no País pelo Banco Central do Brasil.

d) título de capitalização custeado por pagamento único, com resgate pelo valor total.

7.2 - No caso de a caução ser prestada por fiança bancária, esta deverá ser renovada por ocasião do término do contrato, devendo o prazo se estender até o prazo previsto para o recebimento definitivo da obra.

7.3 - O valor da caução será reforçado caso haja acréscimo nas obras, até atingir o limite legal.

7.4 - A caução será devolvida a CONTRATADA após o recebimento definitivo da obra, condicionando a apresentação da Certidão de Negativa de Débito (CND), expedida pelo Instituto Nacional de Seguridade Social – INSS, relativa a obra objeto deste contrato.

7.5 - Devem ser observadas as disposições legais.

7.5. DA GARANTIA DA OBRA - O objeto contratado deverá ter garantia de 5 (cinco) anos consoante dispõe o artigo 618 do Código Civil Brasileiro, quando a vícios ocultos ou defeitos da coisa, ficando a CONTRATADA responsável pela solidez e segurança da obra durante este prazo.

CLÁUSULA OITAVA – DO RECEBIMENTO DA OBRA E DO ACEITE DA OBRA



PREFEITURA DO MUNICÍPIO DE RANCHARIA

Rua Marcílio Dias, 719 - Centro - Rancharia - SP - CEP - 19.600-000

Fone (018) 3265-9200 - Fax (018) 3265-9201

E-mail: licitacao@rancharia.sp.gov.br

C.N.P.J. 44.935.278/0001-26

8.1.1. Concluídas as obras, objeto desta contratação, a contratada solicitará sua aprovação através do Departamento de Obras e do Departamento de Engenharia, da Prefeitura Municipal, que fará todas as observações que julgar necessárias, rejeitando as obras que não tenham sido executadas nos termos editalícios, contratuais e dentro dos projetos. Nesta hipótese será dado um prazo de 05 (cinco) dias úteis para que a contratada, às suas expensas, complemente ou refaça as obras rejeitadas.

8.1.1.1. Aceitas as obras, o Departamento de Obras e do Departamento de Engenharia, da Prefeitura Municipal de Rancharia emitirá certificado definitivo de recebimento das obras objeto da contratação, o que possibilitará a liberação da garantia de execução.

8.1.1.2. A fiscalização das obras contratadas será efetuada por técnicos do Município, que deverão solicitar e assim dispor de amplo acesso às informações e serviços que julgarem necessários.

8.1.1.3. Obras e serviços incompletos, defeituosos ou em desacordo com os Projetos e Especificações Técnicas deverão ser refeitos imediatamente, não cabendo à empresa executora o direito à indenização, ficando a mesma sujeita às sanções previstas no presente edital.

8.1.1.4. O documento hábil para aferição, comprovação e avaliação de todos os fatos e assuntos relacionados e referentes à execução das obras, objeto do presente contrato, poderá ser o Diário de Obras, onde, tanto a CONTRATADA quanto a fiscalização deverão lançar e anotar tudo que julgarem conveniente, buscando à comprovação real do andamento das obras e execução dos termos do presente contrato, sendo visado, diariamente, por representante credenciado de ambas as partes.

8.1.1.5. A obra só será aceita, após a vistoria final da mesma.

8.2. A obra só será aceita após o recebimento definitivo e o envio do aceite final por parte do setor de Engenharia do Município

9 - CLAUSULA NONA – DA MATRIZ DE RISCO

9.1. As situações identificadas para fins de alocação dos riscos são as que seguem descritas no quadro abaixo:

RISCO	DESCRIÇÃO DO IMPACTO	AÇÃO RESPONSÁVEL	PREVENTIV/AÇÃO DE CONTIGÊNCIA RESPONSÁVEL
1- Execução do objeto contratual em desacordo com o Contrato	Falha no atendimento das necessidades da obra. Solução diversa da proposta nos instrumentos convocatórios.	Fiscalização a ser realizada pela Contrante, pelo setor de engenharia. Determinação clara do objeto contratual.	Durante a vigência do contrato, instauração de procedimento de inadimplência contratual, com vistas à aplicação de penalidades contratuais, dentro da lei que rege o Edital.
2- Atrasos na execução do contrato ou baixa produtividade	Aumento do custo e demora na entrega da obra. Descontinuidade dos serviços.	Acompanhamento e fiscalização por parte da contratante.	Durante a vigência do contrato, instauração de procedimento de inadimplência contratual, com vistas a aplicação



PREFEITURA DO MUNICÍPIO DE RANCHARIA

Rua Marcílio Dias, 719 - Centro - Rancharia - SP - CEP - 19.600-000

Fone (018) 3265-9200 - Fax (018) 3265-9201

E-mail: licitacao@rancharia.sp.gov.br

C.N.P.J. 44.935.278/0001-26

			das penalidades contratuais
3- Períodos de chuva fora da previsibilidade local	Aumento de custos e atraso no cronograma a por caso fortuito ou força maior.	NÃO HÁ.	Caberá a CONTRATANTE análise das circunstâncias e ações possíveis.
4- Contratação de empresa sem capacidade de executar o contrato	Dificuldades na execução contratual, com o não cumprimento adequado do objeto.	Realizar análise criteriosa da qualificação técnica e econômico-financeira da empresa.	Avaliar adequadamente a empresa.
5- Execução do objeto em desacordo com o contrato	Não atendimento da demanda do órgão.	Realização de gestão e fiscalização adequada.	Realização de relatórios e aplicação de penalidades
6- Falta de pagamento à contratada	Insatisfação da contratada.	Realizar a análise prévia do orçamento.	Verificar periodicamente o desempenho financeiro do contrato e capacidade de desembolso do órgão
	Descumprimento contratual.	Realizar gerenciamento e	
		Controle do orçamento destinado ao contrato.	
7 - Variação excessiva dos custos dos materiais utilizados para execução da obra	Alteração dos preços em razão de políticas fiscais ou tributárias aplicadas pelo Estado	Impossibilidade de execução da obra pelo aumento excessivo do custo dos materiais	Reequilíbrio econômico-financeiro
8 - Caso fortuito ou força maior	Situações de obra que configurem caso fortuito ou força maior	Impossibilidade de continuidade na execução da obra	- Reequilíbrio econômico-financeiro, readequações.

CLÁUSULA DÉCIMA – DAS PENALIDADES

10.1 - O descumprimento total ou parcial das obrigações assumidas pela CONTRATADA ou não veracidade das informações prestadas, poderá acarretar, resguardados os preceitos legais pertinentes, sendo-lhe garantida a prévia defesa, nas seguintes sanções:



PREFEITURA DO MUNICÍPIO DE RANCHARIA

Rua Marcílio Dias, 719 - Centro - Rancharia - SP - CEP - 19.600-000

Fone (018) 3265-9200 - Fax (018) 3265-9201

E-mail: licitacao@rancharia.sp.gov.br

C.N.P.J. 44.935.278/0001-26

- a) Advertência pelo atraso de até 10 (dez) dias corridos e sem prejuízo para o Município de Rancharia na entrega da mercadoria/prestação do serviço/execução da obra, ainda que inicial, intermediário ou de substituição/reposição.
 - b) Multa de até 10% do total do contrato/ordem de compra/serviço para o caso de atraso superior a 10 (dez) dias corridos ou em situações que acarretem prejuízo à Administração, na entrega da mercadoria/prestação do serviço/execução da obra, ainda que inicial, intermediário ou de substituição/reposição.
 - c) Multa de até 10% do total do contrato/ordem de compra/serviço para o caso de execução imperfeita do objeto.
 - d) Multa de até 20% sobre o valor total do contrato/ordem de compra/serviço se deixar de entregar a mercadoria/prestação do serviço/executar a obra, no prazo determinado, ainda que inicial, intermediário ou de substituição/reposição.
 - e) Impedimento de licitar e contratar, nos termos do art. 156, §4º, da Lei 14.133/21;
 - f) Declaração de inidoneidade para licitar ou contratar, nos termos do art. 156, §5º, da Lei 14.133/21;
- 10.2** - As penalidades acima relacionadas não são exaustivas, mas sim exemplificativas, podendo outras ocorrências ser analisadas e ter aplicação por analogia e de acordo com a Lei nº 14.133/21, em especial aos artigos 155 a 163.
- 10.3** - As sanções aqui previstas são independentes entre si, podendo ser aplicadas isoladas ou cumulativamente, sem prejuízo de outras medidas cabíveis.

10.4 - EXTENSÃO DAS PENALIDADES

10.4.1 - As sanções de impedimento de licitar e contratar e de declaração de inidoneidade para licitar e contratar com o CONTRATANTE poderá ser também, aplicada, sem prejuízo das sanções penais e civis, aqueles que:

10.4.1.1 - Retardarem a execução da licitação;

10.4.1.2 - Demonstrar em não possuir idoneidade para contratar com a Administração e;

10.4.1.3 - Fizerem declaração falsa ou cometerem fraude fiscal.

CLÁUSULA DÉCIMA PRIMEIRA – DA EXTINÇÃO E DA RESCISÃO CONTRATUAL

10.1. O contrato se extingue quando cumpridas as obrigações de ambas as partes, ainda que isso ocorra antes do prazo estipulado para tanto.

10.2. Se as obrigações não forem cumpridas no prazo estipulado, a vigência ficará prorrogada até a conclusão do objeto, caso em que deverá a Administração providenciar a readequação do cronograma físico financeiro.

10.3. Quando a não conclusão do contrato referida no item anterior decorrer de culpa do contratado: ficará ele constituído em mora, sendo-lhe aplicáveis as respectivas sanções administrativas; e poderá o Contratante optar pela extinção do contrato e, nesse caso, adotará as medidas admitidas em lei para a continuidade da execução contratual.

10.4. O contrato pode ser extinto antes de cumpridas as obrigações nele estipuladas, ou antes do prazo nele fixado, por algum dos motivos previstos no artigo 137 da NLLC, bem como amigavelmente, assegurados o contraditório e a ampla defesa.

10.5. Nesta hipótese, aplicam-se também os artigos 138 e 139 da mesma Lei.

10.6. O termo de rescisão, sempre que possível, será precedido:

- a) Balanço dos eventos contratuais já cumpridos ou parcialmente cumpridos;
- b) Relação dos pagamentos já efetuados e ainda devidos; e
- c) Indenizações e multas

CLÁUSULA DÉCIMA PRIMEIRA - DA LEGISLAÇÃO APLICÁVEL AO CONTRATO E AOS CASOS OMISSOS

11.1- Aplica-se a Lei nº 14.133/2021, Decreto Municipal n. 013/2024 e o Código Civil Brasileiro ao presente Contrato e em especial aos seus casos omissos.

CLAUSULA DÉCIMA SEGUNDA - DA FISCALIZAÇÃO

12.1. - A fiscalização da contratação será exercida pela Secretaria Municipal de Infraestrutura, através do setor de Engenharia, ao qual competirá dirimir as dúvidas que surgirem no curso da execução do Contrato, e de tudo dará ciência à Administração



PREFEITURA DO MUNICÍPIO DE RANCHARIA

Rua Marcílio Dias, 719 - Centro - Rancharia - SP - CEP - 19.600-000

Fone (018) 3265-9200 - Fax (018) 3265-9201

E-mail: licitacao@rancharia.sp.gov.br

C.N.P.J. 44.935.278/0001-26

CLÁUSULA DÉCIMA TERCEIRA- DOS DEVERES E RESPONSABILIDADES DAS PARTES EM RELAÇÃO A APLICAÇÃO DA LEI GERAL DE PROTEÇÃO DE DADOS

13.1. As partes se comprometem a proteger os direitos fundamentais de liberdade e de privacidade e o livre desenvolvimento da personalidade da pessoa natural, relativos ao tratamento de dados pessoais, inclusive nos meios digitais, nos termos da Lei Geral de Proteção de Dados - LGPD (Lei n. 13.709, de 14 de agosto de 2018).

13.1.1. O tratamento de dados pessoais dar-se-á de acordo com as bases legais previstas nas hipóteses dos artigos 7º, 11 e/ou 14 da Lei 13.709/2018 às quais se submeterão os serviços, e para propósitos legítimos, específicos, explícitos e informados ao titular.

13.2. A CONTRATADA não poderá se utilizar de informação, dados pessoais ou base de dados a que tenham acesso, para fins distintos da execução dos serviços especificados no instrumento contratual.

13.3. Encerrada a vigência do contrato ou após a satisfação da finalidade pretendida, a CONTRATADA interromperá o tratamento dos dados pessoais disponibilizados pelo CONTRATANTE e, em no máximo trinta dias, sob instruções e na medida do determinado por este, eliminará completamente os Dados Pessoais e todas as cópias porventura existentes (seja em formato digital ou físico), salvo quando a CONTRATADA tenha que manter os dados para cumprimento de obrigação legal.

13.4. A CONTRATADA ficará obrigada a assumir total responsabilidade e ressarcimento por todo e qualquer dano e/ou prejuízo sofrido incluindo sanções aplicadas pela autoridade nacional decorrentes de tratamento inadequado dos dados pessoais compartilhados pelo CONTRATANTE para as finalidades pretendidas neste contrato.

13.5. A CONTRATADA ficará obrigada a assumir total responsabilidade pelos danos patrimoniais, morais, individuais ou coletivos que venham a ser causados em razão do descumprimento de suas obrigações legais no processo de tratamento dos dados compartilhados pelo CONTRATANTE.

13.5.1. Eventuais responsabilidades serão apuradas de acordo com o que dispõe a Seção III, Capítulo VI da LGPD.

CLÁUSULA DÉCIMA QUARTA – DAS DISPOSIÇÕES FINAIS

14.1. O objeto do presente contrato tem garantia de 5 (cinco) anos consoante dispõe o artigo 618 do Código Civil Brasileiro, quando a vícios ocultos ou defeitos da coisa, ficando a CONTRATADA responsável pela solidez e segurança da obra durante este prazo.

14.2. Toda e qualquer alteração deverá ser processada mediante a celebração de Termo Aditivo, vedada à alteração do OBJETO, ou por apostilamento quando cabível.

14.3. A CONTRATADA deverá manter durante a execução do Contrato, em compatibilidade com as obrigações por ele assumidas, todas as condições de habilitação e qualificação exigidas na Concorrência n.º .../20...

14.4- A Contratante poderá durante o prazo de vigência do contrato, solicitar a Contratada que apresente documentos necessários à comprovação da obrigação prevista nesta cláusula.

14.5. A CONTRATANTE só admitirá quaisquer alterações de projetos ou especificações se houver motivo justificado e fundamentado com a necessária antecedência.

14.6. Serão partes integrantes do presente contrato guardadas as necessárias conformidades, independente de transcrições ou referências:

14.6.1. Todos os elementos técnicos apresentados na *Concorrência n.º .../20...*;

14.6.2. Todos os documentos, pareceres, editais, atas, anexos, propostas constantes do processo da *Concorrência n.º .../20...*;

CLÁUSULA DÉCIMA QUINTA - DO FORO

14.1. Fica eleito o foro da Comarca de Rancharia/SP, para dirimir questões resultantes da ou relativas à aplicação deste Contrato ou execução do ajuste, não resolvidos na esfera administrativa.

E, por estarem justas e acordadas, as partes assinam o presente instrumento em 02 (duas) vias em igual forma e teor se assinado fisicamente, ou em 01(uma) via se digital, na presença das testemunhas abaixo.



PREFEITURA DO MUNICÍPIO DE RANCHARIA

Rua Marcílio Dias, 719 - Centro - Rancharia - SP - CEP - 19.600-000

Fone (018) 3265-9200 - Fax (018) 3265-9201

E-mail: licitacao@rancharia.sp.gov.br

C.N.P.J. 44.935.278/0001-26

Rancharia/SP, de...de...

CONTRATADA

Prefeito Municipal
Órgão Gerenciador

Testemunha: _____
Nome/CPF:

Testemunha: _____
Nome/CPF:

**ANEXO LC-01 - TERMO DE CIÊNCIA E DE NOTIFICAÇÃO (CONTRATOS)
(REDAÇÃO DADA PELA RESOLUÇÃO Nº 11/2021)**

CONTRATANTE:

CONTRATADO:

CONTRATO Nº (DE ORIGEM):

OBJETO:

Pelo presente TERMO, nós, abaixo identificados:

1. Estamos CIENTES de que:

a) o ajuste acima referido, seus aditamentos, bem como o acompanhamento de sua execução contratual, estarão sujeitos a análise e julgamento pelo Tribunal de Contas do Estado de São Paulo, cujo trâmite processual ocorrerá pelo sistema eletrônico;

b) poderemos ter acesso ao processo, tendo vista e extraindo cópias das manifestações de interesse, Despachos e Decisões, mediante regular cadastramento no Sistema de Processo Eletrônico, em consonância com o estabelecido na Resolução nº 01/2011 do TCESP;

c) além de disponíveis no processo eletrônico, todos os Despachos e Decisões que vierem a ser tomados, relativamente ao aludido processo, serão publicados no Diário Oficial do Estado, Caderno do Poder Legislativo, parte do Tribunal de Contas do Estado de São Paulo, em conformidade com o artigo 90 da Lei Complementar nº 709, de 14 de janeiro de 1993, iniciando-se, a partir de então, a contagem dos prazos processuais, conforme regras do Código de Processo Civil;

d) as informações pessoais dos responsáveis pela contratante e interessados estão cadastradas no módulo eletrônico do "Cadastro Corporativo TCESP – CadTCESP", nos termos previstos no Artigo 2º das Instruções nº01/2020, conforme "Declaração(ões) de Atualização Cadastral" anexa(s);

e) é de exclusiva responsabilidade do contratado manter seus dados sempre atualizados.

2. Damo-nos por NOTIFICADOS para:

a) O acompanhamento dos atos do processo até seu julgamento final e consequente publicação;

b) Se for o caso e de nosso interesse, nos prazos e nas formas legais e regimentais, exercer o direito de defesa, interpor recursos e o que mais couber.

LOCAL e DATA: .

AUTORIDADE MÁXIMA DO ÓRGÃO/ENTIDADE:

Nome:

Cargo:



PREFEITURA DO MUNICÍPIO DE RANCHARIA

Rua Marcílio Dias, 719 - Centro - Rancharia - SP - CEP - 19.600-000

Fone (018) 3265-9200 - Fax (018) 3265-9201

E-mail: licitacao@rancharia.sp.gov.br

C.N.P.J. 44.935.278/0001-26

CPF:

RESPONSÁVEIS PELA HOMOLOGAÇÃO DO CERTAME OU RATIFICAÇÃO DA DISPENSA/INEXIGIBILIDADE DE LICITAÇÃO:

Nome:

Cargo:

CPF:

Assinatura: _____

RESPONSÁVEIS QUE ASSINARAM O AJUSTE:

Pelo contratante:

Nome:

Cargo:

CPF:

Assinatura: _____

Pela contratada:

Nome:

Cargo:

CPF:

Assinatura: _____

ORDENADOR DE DESPESAS DA CONTRATANTE:

Nome:

Cargo:

CPF:

Assinatura: _____

GESTOR(ES) DO CONTRATO:

Nome:

Cargo:

CPF:

Assinatura: _____

DEMAIS RESPONSÁVEIS (*):

Tipo de ato sob sua responsabilidade: _____

Nome: _____

Cargo: _____

CPF: _____

Assinatura: _____

(*) - O Termo de Ciência e Notificação e/ou Cadastro do(s) Responsável(is) deve identificar as pessoas físicas que tenham concorrido para a prática do ato jurídico, na condição de ordenador da despesa; de partes contratantes; de responsáveis por ações de acompanhamento, monitoramento e avaliação; de responsáveis por processos licitatórios; de



PREFEITURA DO MUNICÍPIO DE RANCHARIA

Rua Marcílio Dias, 719 - Centro - Rancharia - SP - CEP - 19.600-000

Fone (018) 3265-9200 - Fax (018) 3265-9201

E-mail: licitacao@rancharia.sp.gov.br

C.N.P.J. 44.935.278/0001-26

responsáveis por prestações de contas; de responsáveis com atribuições previstas em atos legais ou administrativos e de interessados relacionados a processos de competência deste Tribunal. Na hipótese de prestações de contas, caso o signatário do parecer conclusivo seja distinto daqueles já arrolados como subscritores do Termo de Ciência e Notificação, será ele objeto de notificação específica. *(inciso acrescido pela Resolução nº 11/2021)*



PREFEITURA DO MUNICÍPIO DE RANCHARIA

Rua Marcílio Dias, 719 - Centro - Rancharia - SP - CEP - 19.600-000

Fone (018) 3265-9200 - Fax (018) 3265-9201

E-mail: licitacao@rancharia.sp.gov.br

C.N.P.J. 44.935.278/0001-26

ANEXO III DECLARAÇÕES

A empresa ..., inscrita no CNPJ sob o n.º ..., sediada na ..., por meio de seu representante legal abaixo identificado, DECLARA, sob as penas da Lei, que atende aos requisitos de habilitação definidos no instrumento convocatório, e que responderá pela veracidade das informações prestadas, na forma da lei (art. 63, I da Lei n.º 14.133/2021) e declara ainda que:

- a) Atende aos requisitos de habilitação definidos no instrumento convocatório, e que responderá pela veracidade das informações prestadas, na forma da lei (art. 63, I da Lei n.º 14.133/2021);
- b) Cumpre as exigências de reserva de cargos para pessoa com deficiência e para reabilitado da Previdência Social, previstas em lei e em outras normas específicas (art. 63, IV da Lei n.º 14.133/2021);
- c) Suas propostas econômicas compreendem a integralidade dos custos para atendimento dos direitos trabalhistas assegurados na Constituição Federal, nas leis trabalhistas, nas normas infralegais, nas convenções coletivas de trabalho e nos termos de ajustamento de conduta vigentes na data de entrega das propostas (art. 63, §1º da Lei n.º 14.133/2021);
- d) Não emprega menor de 18 anos em trabalho noturno, perigoso ou insalubre e não emprega menor de 16 anos, salvo menor, a partir de 14 anos, na condição de aprendiz, nos termos do art. 7º, XXXIII, da Constituição Federal (art. 68, VI da Lei n.º 14.133/2021);
- e) Não possui empregados executando trabalho degradante ou forçado, observando o disposto nos incisos III e IV do art. 1º e no inciso III do art. 5º da Constituição Federal;
- f) Cumpre as exigências de reserva de cargos para pessoa com deficiência e para reabilitado da Previdência Social, previstas em lei e em outras normas específicas.
- g) Está ciente da obrigação de manter o endereço da empresa atualizado junto ao órgão promotor da licitação, e de que as notificações e comunicações formais decorrentes da execução do contrato serão efetuadas no endereço que constar em seu preâmbulo.
- h) No caso de microempresas ou empresas de pequeno porte: a empresa não possui qualquer dos impedimentos previstos nos §§ 4º e seguintes todos do artigo 3º da Lei Complementar n.º 123, de 14 de dezembro de 2006, e alterações, assim como §§ 1º a 4º do art. 4º da Lei 14.133/2021, cujos termos declara conhecer na íntegra;
- i) Não se enquadra em nenhuma das restrições de participação, conforme art. 14 da Lei n.º 14.133/2021 e item 2.10o edital;
- j) Está ciente sobre a observação das disposições da Lei Federal n.º 13.709, de 14 de agosto de 2018 (Lei Geral de Proteção de Dados Pessoais), e alterações, quando do tratamento de dados pessoais e dados pessoais sensíveis a que tenha acesso, para o propósito de execução e acompanhamento do Contrato, não podendo divulgar, revelar, produzir, utilizar ou deles dar conhecimento a terceiros estranhos a esta contratação, a não ser por força de obrigação legal ou regulatória.
- k) Está ciente e de pleno acordo com todas as condições do objeto, incluindo os projetos, memoriais descritivos, memórias de cálculo e demais documentos pertinentes.

..... dede

CARIMBO DO CNPJ/MF

**ASSINATURA
REPRESENTANTE LEGAL DA EMPRESA**



PREFEITURA DO MUNICÍPIO DE RANCHARIA

Rua Marcílio Dias, 719 - Centro - Rancharia - SP - CEP - 19.600-000

Fone (018) 3265-9200 - Fax (018) 3265-9201

E-mail: licitacao@rancharia.sp.gov.br

C.N.P.J. 44.935.278/0001-26

ANEXO IV

**DECLARAÇÃO DE ENQUADRAMENTO COMO ME OU EPP
(Se for o caso)**

Modelo de declaração de optante pelo simples art. 3º da Lei Complementar nº 123/2006

Processo de Licitação: Nº .../20.... Concorrência nº .../20... Tipo: menor preço global.

A empresa, inscrita no CNPJ sob o nº..., por intermédio de seu representante legal Sr.(a) ..., portador do Documento de Identidade nº..., inscrito no CPF sob o nº ..., _DECLARA, sob as penas da Lei, que cumpre os requisitos legais para qualificação como (**incluir a condição da empresa: Micro Empresa (ME) ou Empresa de Pequeno Porte (EPP)**), art. 3º da Lei Complementar nº 123/2006 e que não está sujeita a quaisquer dos impedimentos do § 4º deste artigo, estando apta a usufruir do tratamento favorecido estabelecido nos arts. 42 a 49 da citada lei.

.../UF, ... de ...de

(assinatura do representante legal)



PREFEITURA DO MUNICÍPIO DE RANCHARIA

Rua Marcílio Dias, 719 - Centro - Rancharia - SP - CEP - 19.600-000

Fone (018) 3265-9200 - Fax (018) 3265-9201

E-mail: licitacao@rancharia.sp.gov.br

C.N.P.J. 44.935.278/0001-26

ANEXO V- DECLARAÇÃO DE NÃO REALIZAÇÃO DA VISITA TÉCNICA.

A empresa ... CNPJ ..., através do seu responsável legal o Srº (a) ..., CPF ..., RG: ..., DECLARA para os fins do Processo Licitatório n.º .../... modalidade Concorrência n.º .../... que por deliberação única e exclusiva da declarante, a mesma não participou da visita técnica disponível no referido processo licitatório, tendo conhecimento pleno das condições e peculiaridades da contratação, sendo de sua total responsabilidade e conhecimento as condições de realização dos serviços, não recaindo em nenhuma hipótese qualquer responsabilidade sobre o Município ou argumento futuro quanto à não visitação antecipada.

.../UF, ... de ... de

(assinatura do representante legal)



PREFEITURA DO MUNICÍPIO DE RANCHARIA

Rua Marcílio Dias, 719 - Centro - Rancharia - SP - CEP - 19.600-000

Fone (018) 3265-9200 - Fax (018) 3265-9201

E-mail: licitacao@rancharia.sp.gov.br

C.N.P.J. 44.935.278/0001-26

Anexo VI - DECLARAÇÃO QUE NÃO POSSUI EM SEU QUADRO SOCIETÁRIO SERVIDORES PÚBLICOS

À PREFEITURA MUNICIPAL DE RANCHARIA/SP

À PREFEITURA MUNICIPAL DE RANCHARIA/SP

PROCESSO LICITATÓRIO Nº .../...

CONCORRENCIA Nº .../...

A Empresa ..., pessoa jurídica de direito privado, inscrita no CNPJ/MF sob o nº ..., com sede na Rua ..., nº ..., Bairro ..., Município de ..., Estado de ..., CEP ..., neste ato representada por seu representante legal o Sr. ..., nacionalidade ..., estado civil ..., portador do Registro Geral nº ..., inscrito no CPF/MF sob o nº ..., DECLARA que não possui em seu quadro societário servidor público da ativa, ou empregado de empresa pública ou se sociedade de economia mista, do órgão celebrante.

..., ... de ... de ...

Nome da Empresa
Responsável pela Empresa
Função



PREFEITURA DO MUNICÍPIO DE RANCHARIA

Rua Marcílio Dias, 719 - Centro - Rancharia - SP - CEP - 19.600-000

Fone (018) 3265-9200 - Fax (018) 3265-9201

E-mail: licitacao@rancharia.sp.gov.br

C.N.P.J. 44.935.278/0001-26

ANEXO VII – MODELO CARTA DE APRESENTAÇÃO PARA A VISITA TÉCNICA

AO MUNICIPIO DE RANCHARIA/SP

Processo Licitatório nº .../...

Concorrência nº .../...

Prezados Senhores,

A empresa ..., pessoa jurídica de direito privado, inscrita no CNPJ/MF sob o nº ..., com sede localizada na ..., nº ..., Bairro ..., Município de ..., Estado de ..., CEP ..., neste ato representada pelo seu representante legal o Sr. ..., ... (Nacionalidade), ..., (Estado Civil), ... (Profissão), portador do Registro Geral de nº ... emitido pela SSP/... e inscrito no CPF/MF sob o nº ..., residente e domiciliado na ..., nº ..., Bairro ..., Município de ..., Estado de ..., CEP ..., apresenta o profissional ..., inscrito no CREA, CAU ou CFT sob o nº ... e no CPF/MF sob o nº ..., portador do Registro Geral nº ... emitido pela SSP/..., para representar a mesma na **VISITA TÉCNICA** da licitação **Contratação de empresa de engenharia para execução de reforma e ampliação da ESF Jardim Primavera – Dr. João B. dos Santos Araújo - Convênio nº 000102/2024, em cumprimento à emenda impositiva nº 2023.069.47389, do Deputado Milton Leite Filho**, o qual está autorizado a decidir sobre quaisquer eventualidades que possam surgir no referido ato.

Atenciosamente,

.../UF, ... de ... de ...

Assinatura e carimbo do CNPJ/MF



PREFEITURA DO MUNICÍPIO DE RANCHARIA

Rua Marcílio Dias, 719 - Centro - Rancharia - SP - CEP - 19.600-000

Fone (018) 3265-9200 - Fax (018) 3265-9201

E-mail: licitacao@rancharia.sp.gov.br

C.N.P.J. 44.935.278/0001-26

ANEXO VIII – MODELO ATESTADO DE VISITA TÉCNICA

Atestamos para os devidos fins que a empresa ... inscrita no CNPJ: ..., situada ... Nº ..., no Bairro ... no Município de ..., por intermédio de seu representante legal o(a) Sr.(a) ..., Carteira de Identidade nº ... e do CPF nº ..., RG nº ... SSP/..., residente e domiciliado à Rua ..., nº ..., Bairro ..., Município de ..., estado de ..., declara em atendimento ao disposto no edital referente ao Processo Licitatório nº .../20..., Concorrência nº .../..., que é detentora de todas as informações relativas à execução dos trabalhos, objeto da citada licitação e que não alegará posteriormente o desconhecimento de fatos evidentes à época da vistoria para solicitar qualquer alteração do valor do contrato que vier a celebrar, caso a empresa seja a vencedora do certame.

Nome e função
SETOR DE ENGENHARIA
CREA/CAU/CRT: ...



PREFEITURA DO MUNICÍPIO DE RANCHARIA

Rua Marcílio Dias, 719 - Centro - Rancharia - SP - CEP - 19.600-000

Fone (018) 3265-9200 - Fax (018) 3265-9201

E-mail: licitacao@rancharia.sp.gov.br

C.N.P.J. 44.935.278/0001-26

ANEXO IX PLANILHA ORÇAMENTÁRIA
ANEXO X QUADRO COMPOSIÇÃO BDI
ANEXO XI CRONOGRAMA FISICO FINANCEIRO
ANEXO XII PROJETOS



PLANILHA ORÇAMENTÁRIA

PLANILHA ORÇAMENTÁRIA								
OBJETO:		Reforma e ampliação da ESF Jardim Primavera – Dr. João B. dos Santos Araújo						BDI: 20,34%
ENDEREÇO		Rua Prudente de Moraes nº 351, - Jardim Primavera						
REFERÊNCIA		CDHU - BOLETIM REFERENCIAL DE CUSTOS-VERSÃO 200 SEM DESONERAÇÃO SINAPI 12/2025 - SEM DESONERAÇÃO						
FUNTE	ITEM	CÓDIGO	DESCRIÇÃO	UNID.	QUANT.	VALOR UNIT. (S/BDI)	VALOR UNIT. (C/BDI)	TOTAL (R\$)
	1		SERVIÇOS PRELIMINARES					R\$ 11.556,23
CDHU	1.1	02.08.040	Placa em lona com impressão digital e requadro em metalon	M2	6,00	R\$ 443,92	R\$ 534,21	R\$ 3.205,26
CDHU	1.2	02.09.030	Limpeza manual do terreno, inclusive troncos até 5 cm de diâmetro, com caminhão à disposição dentro da obra, até o raio de 1 km	M2	88,34	R\$ 8,34	R\$ 10,04	R\$ 886,93
CDHU	1.3	54.01.010	Regularização e compactação mecanizada de superfície, sem controle do proctor normal	M2	88,34	R\$ 3,56	R\$ 4,28	R\$ 378,10
CDHU	1.4	02.02.150	Locação de container tipo depósito - área mínima de 13,80 m²	UNMES	6,00	R\$ 981,38	R\$ 1.180,99	R\$ 7.085,94
	2		FUNDAÇÃO					R\$ 13.770,89
CDHU	2.1	12.01.021	Broca em concreto armado diâmetro de 20 cm - completa	M	60,00	R\$ 71,88	R\$ 86,50	R\$ 5.190,00
CDHU	2.2	11.01.160	Concreto usinado, fck = 30 MPa	M3	2,60	R\$ 544,10	R\$ 654,77	R\$ 1.702,40
CDHU	2.3	11.16.040	Lançamento e adensamento de concreto ou massa em fundação	M3	2,60	R\$ 191,54	R\$ 230,50	R\$ 599,30
CDHU	2.4	54.03.240	Imprimação betuminosa impermeabilizante	M2	34,72	R\$ 13,00	R\$ 15,64	R\$ 543,02
CDHU	2.5	10.01.040	Armadura em barra de aço CA-50 (A ou B) fyk = 500 MPa	KG	170,00	R\$ 10,14	R\$ 12,20	R\$ 2.074,00
CDHU	2.6	06.02.020	Escavação manual em solo de 1ª e 2ª categoria em vala ou cava até 1,5 m	M3	2,60	R\$ 68,13	R\$ 81,99	R\$ 213,17
CDHU	2.7	09.01.020	Forma em madeira comum para fundação	M2	26,04	R\$ 110,06	R\$ 132,45	R\$ 3.449,00
	3		ESTRUTURA					R\$ 11.542,50
CDHU	3.1	11.01.130	Concreto usinado, fck = 25 MPa	M3	3,31	R\$ 519,37	R\$ 625,01	R\$ 2.068,78
CDHU	3.2	09.02.020	Forma plana em compensado para estrutura convencional	M2	25,56	R\$ 194,86	R\$ 234,49	R\$ 5.993,56
CDHU	3.3	11.16.020	Lançamento, espalhamento e adensamento de concreto ou massa em lastro e/ou enchimento	M3	3,31	R\$ 95,77	R\$ 115,25	R\$ 381,48
CDHU	3.4	10.01.040	Armadura em barra de aço CA-50 (A ou B) fyk = 500 MPa	KG	253,99	R\$ 10,14	R\$ 12,20	R\$ 3.098,68
	4		ALVENARIA E ESQUADRIAS					R\$ 46.017,49
CDHU	4.1	14.04.210	Alvenaria de bloco cerâmico de vedação de 14 cm	M2	139,81	R\$ 87,33	R\$ 105,09	R\$ 14.692,63
CDHU	4.2	17.02.020	Chapisco	M2	279,62	R\$ 7,73	R\$ 9,30	R\$ 2.600,47
CDHU	4.3	17.02.220	Reboco	M2	279,62	R\$ 14,60	R\$ 17,57	R\$ 4.912,92



PLANILHA ORÇAMENTÁRIA

PLANILHA ORÇAMENTÁRIA								
OBJETO:		Reforma e ampliação da ESF Jardim Primavera – Dr. João B. dos Santos Araújo						BDI: 20,34%
ENDEREÇO		Rua Prudente de Moraes nº 351, - Jardim Primavera						
REFERÊNCIA		CDHU - BOLETIM REFERENCIAL DE CUSTOS-VERSÃO 200 SEM DESONERAÇÃO SINAPI 12/2025 - SEM DESONERAÇÃO						
FUNTE	ITEM	CÓDIGO	DESCRIÇÃO	UNID.	QUANT.	VALOR UNIT. (S/BDI)	VALOR UNIT. (C/BDI)	TOTAL (R\$)
CDHU	4.4	25.01.080	Caixilho em alumínio de correr, sob medida	M2	13,70	R\$ 888,55	R\$ 1.069,28	R\$ 14.649,14
CDHU	4.5	26.02.040	Vidro temperado incolor de 8 mm	M2	10,70	R\$ 263,88	R\$ 317,55	R\$ 3.397,79
CDHU	4.6	26.02.160	Vidro temperado cinza ou bronze de 10 mm	M2	4,20	R\$ 526,25	R\$ 633,29	R\$ 2.659,82
CDHU	4.7	23.13.052	Porta lisa de madeira, interna, resistente a umidade "PIM RU", para acabamento em pintura, tipo acessível, padrão dimensional médio/pesado, com ferragens, completo - 90 x 210 cm	UN	2,00	R\$ 812,83	R\$ 978,16	R\$ 1.956,32
CDHU	4.8	32.07.250	Perfil de acabamento com borracha termoplástica vulcanizada contínua flexível, para junta de dilatação de embutir - parede-parede ou ferro-ferro	M	8,00	R\$ 119,29	R\$ 143,55	R\$ 1.148,40
5		PISO						R\$ 8.456,54
CDHU	5.1	17.05.020	Piso com requadro em concreto simples sem controle de fck	M3	4,58	R\$ 973,00	R\$ 1.170,91	R\$ 5.362,77
CDHU	5.2	18.06.102	Placa cerâmica esmaltada PEI-5 para área interna, grupo de absorção BIIb, resistência química B, assentado com argamassa colante industrializada	M2	45,85	R\$ 51,23	R\$ 61,65	R\$ 2.826,65
CDHU	5.3	18.06.103	Rodapé em placa cerâmica esmaltada PEI-5 para área interna, grupo de absorção BIIb, resistência química B, assentado com argamassa colante industrializada	M	31,80	R\$ 6,98	R\$ 8,40	R\$ 267,12
6		COBERTURA						R\$ 39.736,94
SINAPI	6.1	92604	FABRICAÇÃO E INSTALAÇÃO DE TESOURA INTEIRA EM AÇO, VÃO DE 4 M, PARA TELHA ONDULADA DE FIBROCIMENTO, METÁLICA, PLÁSTICA OU TERMOACÚSTICA, INCLUSO IÇAMENTO, EXCLUSIVE PINTURA. AF_10/2025	UN	4,00	R\$ 799,05	R\$ 961,58	R\$ 3.846,32
SINAPI	6.2	92580	TRAMA DE AÇO COMPOSTA POR TERÇAS PARA TELHADOS DE ATÉ 2 ÁGUAS PARA TELHA ONDULADA DE FIBROCIMENTO, METÁLICA, PLÁSTICA OU TERMOACÚSTICA, INCLUSO TRANSPORTE VERTICAL, EXCLUSIVE PINTURA. AF_10/2025_PS	M2	61,18	R\$ 52,38	R\$ 63,03	R\$ 3.856,18
CDHU	6.3	16.33.052	Calha, rufo, afins em chapa galvanizada nº 24 - corte 0,50 m	M	47,10	R\$ 161,13	R\$ 193,90	R\$ 9.132,69
CDHU	6.4	46.02.070	Tube de PVC rígido branco PxB com virola e anel de borracha, linha esgoto série normal, DN= 100 mm, inclusive conexões	M	20,00	R\$ 85,92	R\$ 103,40	R\$ 2.068,00
CDHU	6.5	25.02.060	Porta/portinhola tipo veneziana de abrir em alumínio, sob medida	M2	0,50	R\$ 893,71	R\$ 1.075,49	R\$ 537,75
CDHU	6.6	16.13.130	Telhamento em chapa de aço pré-pintada, tipo sanduíche, espessura de 0,50mm, com poliestireno expandido	M2	61,18	R\$ 143,95	R\$ 173,23	R\$ 10.598,21



PLANILHA ORÇAMENTÁRIA

PLANILHA ORÇAMENTÁRIA								
OBJETO:		Reforma e ampliação da ESF Jardim Primavera – Dr. João B. dos Santos Araújo						BDI: 20,34%
ENDEREÇO		Rua Prudente de Moraes nº 351, - Jardim Primavera						
REFERÊNCIA		CDHU - BOLETIM REFERENCIAL DE CUSTOS-VERSÃO 200 SEM DESONERAÇÃO SINAPI 12/2025 - SEM DESONERAÇÃO						
FUNTE	ITEM	CÓDIGO	DESCRIÇÃO	UNID.	QUANT.	VALOR UNIT. (S/BDI)	VALOR UNIT. (C/BDI)	TOTAL (R\$)
CDHU	6.7	13.01.130	Laje pré-fabricada mista vigota treliçada/lajota cerâmica - LT 12 (8+4) e capa com concreto de 25 MPa	M2	45,85	R\$ 153,71	R\$ 184,97	R\$ 8.480,87
CDHU	6.8	10.02.020	Armadura em tela soldada de aço	KG	42,18	R\$ 9,85	R\$ 11,85	R\$ 499,83
CDHU	6.9	54.03.240	Imprimação betuminosa impermeabilizante	M2	45,85	R\$ 13,00	R\$ 15,64	R\$ 717,09
	7		ELÉTRICA					R\$ 5.216,65
CDHU	7.1	40.04.450	Tomada 2P+T de 10 A - 250 V, completa	CJ	7,00	R\$ 29,59	R\$ 35,61	R\$ 249,27
CDHU	7.2	40.04.480	Conjunto 1 interruptor simples e 1 tomada 2P+T de 10 A, completo	CJ	2,00	R\$ 43,90	R\$ 52,83	R\$ 105,66
CDHU	7.3	40.05.020	Interruptor com 1 tecla simples e placa	CJ	1,00	R\$ 33,30	R\$ 40,07	R\$ 40,07
CDHU	7.4	38.07.700	Canaleta aparente com tampa em PVC, autoextinguível, de 85 x 35 mm, com acessórios	M	13,00	R\$ 75,02	R\$ 90,28	R\$ 1.173,64
CDHU	7.5	38.19.210	Eletroduto de PVC corrugado flexível reforçado, diâmetro externo de 25 mm	M	50,00	R\$ 19,99	R\$ 24,06	R\$ 1.203,00
CDHU	7.6	39.02.010	Cabo de cobre de 1,5 mm², isolamento 750 V - isolação em PVC 70°C	M	60,00	R\$ 3,82	R\$ 4,60	R\$ 276,00
CDHU	7.7	39.02.016	Cabo de cobre de 2,5 mm², isolamento 750 V - isolação em PVC 70°C	M	80,00	R\$ 4,65	R\$ 5,60	R\$ 448,00
CDHU	7.8	39.02.020	Cabo de cobre de 4 mm², isolamento 750 V - isolação em PVC 70°C	M	50,00	R\$ 7,25	R\$ 8,72	R\$ 436,00
CDHU	7.9	37.13.600	Disjuntor termomagnético, unipolar 127/220 V, corrente de 10 A até 30 A	UN	1,00	R\$ 28,31	R\$ 34,07	R\$ 34,07
CDHU	7.10	37.13.630	Disjuntor termomagnético, bipolar 220/380 V, corrente de 10 A até 50 A	UN	2,00	R\$ 168,87	R\$ 203,22	R\$ 406,44
CDHU	7.11	41.14.070	Luminária retangular de sobrepor tipo calha aberta, para 2 lâmpadas fluorescentes tubulares de 32 W	UN	6,00	R\$ 71,24	R\$ 85,73	R\$ 514,38
CDHU	7.12	41.02.551	Lâmpada LED tubular T8 com base G13, de 1850 até 2000 lm - 18 a 20 W	UN	12,00	R\$ 22,86	R\$ 27,51	R\$ 330,12
	8		HIDRÁULICA					R\$ 17.071,74
CDHU	8.1	48.02.401	Reservatório em polietileno com tampa de rosca - capacidade de 500 litros	UN	1,00	R\$ 626,17	R\$ 753,53	R\$ 753,53
CDHU	8.2	49.01.016	Caixa sifonada de PVC rígido de 100 x 100 x 50 mm, com grelha	UN	2,00	R\$ 94,91	R\$ 114,21	R\$ 228,42
CDHU	8.3	47.04.040	Válvula de descarga com registro próprio, DN= 1 1/2"	UN	2,00	R\$ 378,63	R\$ 455,64	R\$ 911,28



PLANILHA ORÇAMENTÁRIA

OBJETO:		Reforma e ampliação da ESF Jardim Primavera – Dr. João B. dos Santos Araújo							BDI: 20,34%	
ENDEREÇO		Rua Prudente de Moraes nº 351, - Jardim Primavera								
REFERÊNCIA		CDHU - BOLETIM REFERENCIAL DE CUSTOS-VERSÃO 200 SEM DESONERAÇÃO SINAPI 12/2025 - SEM DESONERAÇÃO								
FUNTE	ITEM	CÓDIGO	DESCRIÇÃO	UNID.	QUANT.	VALOR UNIT. (S/BDI)	VALOR UNIT. (C/BDI)	TOTAL (R\$)		
CDHU	8.4	30.08.060	Bacia sifonada de louça para pessoas com mobilidade reduzida - capacidade de 6 litros	UN	2,00	R\$ 1.129,08	R\$ 1.358,73	R\$ 2.717,46		
CDHU	8.5	30.08.040	Lavatório de louça para canto sem coluna para pessoas com mobilidade reduzida	UN	2,00	R\$ 1.779,93	R\$ 2.141,97	R\$ 4.283,94		
CDHU	8.6	44.03.300	Torneira clínica com volante tipo alavanca	UN	2,00	R\$ 371,51	R\$ 447,08	R\$ 894,16		
CDHU	8.7	44.03.360	Ducha higiênica cromada	UN	2,00	R\$ 496,92	R\$ 597,99	R\$ 1.195,98		
CDHU	8.8	44.03.010	Dispenser toalheiro em ABS e policarbonato para bobina de 20 cm x 200 m, com alavanca	UN	2,00	R\$ 255,58	R\$ 307,56	R\$ 615,12		
CDHU	8.9	44.03.130	Saboneteira tipo dispenser, para refil de 800 ml	UN	2,00	R\$ 68,85	R\$ 82,85	R\$ 165,70		
CDHU	8.10	44.03.080	Porta-papel de louça de embutir	UN	2,00	R\$ 83,88	R\$ 100,94	R\$ 201,88		
CDHU	8.11	46.01.020	Tubo de PVC rígido soldável marrom, DN= 25 mm, (3/4'), inclusive conexões	M	12,00	R\$ 33,91	R\$ 40,81	R\$ 489,72		
CDHU	8.12	46.01.050	Tubo de PVC rígido soldável marrom, DN= 50 mm, (1 1/2'), inclusive conexões	M	7,00	R\$ 54,38	R\$ 65,44	R\$ 458,08		
CDHU	8.13	46.01.040	Tubo de PVC rígido soldável marrom, DN= 40 mm, (1 1/4'), inclusive conexões	M	2,50	R\$ 51,70	R\$ 62,22	R\$ 155,55		
CDHU	8.14	46.02.050	Tubo de PVC rígido branco PxB com virola e anel de borracha, linha esgoto série normal, DN= 50 mm, inclusive conexões	M	3,00	R\$ 49,89	R\$ 60,04	R\$ 180,12		
CDHU	8.15	46.02.070	Tubo de PVC rígido branco PxB com virola e anel de borracha, linha esgoto série normal, DN= 100 mm, inclusive conexões	M	12,00	R\$ 85,92	R\$ 103,40	R\$ 1.240,80		
SINAPI	8.16	97905	CAIXA ENTERRADA HIDRÁULICA RETANGULAR, EM ALVENARIA COM BLOCOS DE CONCRETO, DIMENSÕES INTERNAS: 0,4X0,4X0,4 M PARA REDE DE ESGOTO. AF_12/2020	UN	1,00	R\$ 277,46	R\$ 333,90	R\$ 333,90		
CDHU	8.17	30.01.030	Barra de apoio reta, para pessoas com mobilidade reduzida, em tubo de aço inoxidável de 1 1/2' x 800 mm	UN	6,00	R\$ 189,14	R\$ 227,61	R\$ 1.365,66		
CDHU	8.18	30.01.061	Barra de apoio lateral para lavatório, para pessoas com mobilidade reduzida, em tubo de aço inoxidável de 1.1/4", comprimento 25 a 30 cm	UN	4,00	R\$ 182,91	R\$ 220,11	R\$ 880,44		
9		PINTURA E REVESTIMENTO DE PAREDES							R\$ 63.911,88	
CDHU	9.1	33.10.030	Tinta acrílica antimoho em massa, inclusive preparo	M2	707,50	R\$ 37,53	R\$ 45,16	R\$ 31.950,70		
CDHU	9.2	33.10.041	Esmalte à base de água em massa, inclusive preparo	M2	496,80	R\$ 38,65	R\$ 46,51	R\$ 23.106,17		
CDHU	9.3	33.12.011	Esmalte à base de água em madeira, inclusive preparo	M2	95,76	R\$ 52,77	R\$ 63,50	R\$ 6.080,76		



PREFEITURA DO MUNICÍPIO DE RANCHARIA
Rua Marcílio Dias, 719 – Centro - Rancharia - SP - CEP - 19.600-000
Fone (018) 3265-9200 - Fax (018) 3265-9201
C.N.P.J. 44.935.278/0001-26

PLANILHA ORÇAMENTÁRIA

OBJETO:		Reforma e ampliação da ESF Jardim Primavera – Dr. João B. dos Santos Araújo						BDI: 20,34%	
ENDEREÇO		Rua Prudente de Moraes nº 351, - Jardim Primavera							
REFERÊNCIA		CDHU - BOLETIM REFERENCIAL DE CUSTOS-VERSÃO 200 SEM DESONERAÇÃO SINAPI 12/2025 - SEM DESONERAÇÃO							
FUNTE	ITEM	CÓDIGO	DESCRIÇÃO	UNID.	QUANT.	VALOR UNIT. (S/BDI)	VALOR UNIT. (C/BDI)	TOTAL (R\$)	
CDHU	9.4	18.06.102	Placa cerâmica esmaltada PEI-5 para área interna, grupo de absorção BIIb, resistência química B, assentado com argamassa colante industrializada	M2	45,00	R\$ 51,23	R\$ 61,65	R\$ 2.774,25	
	10		LIMPEZA					R\$ 1.689,94	
CDHU	10.1	55.01.020	Limpeza final da obra	M2	88,34	R\$ 15,90	R\$ 19,13	R\$ 1.689,94	
	11		CALÇADA					R\$ 3.977,28	
CDHU	11.1	11.18.040	Lastro de pedra britada	M3	3,03	R\$ 219,03	R\$ 263,58	R\$ 798,65	
CDHU	11.2	11.01.130	Concreto usinado, fck = 25 MPa	M3	4,24	R\$ 519,37	R\$ 625,01	R\$ 2.650,04	
CDHU	11.3	11.16.020	Lançamento, espalhamento e adensamento de concreto ou massa em lastro e/ou enchimento	M3	4,24	R\$ 95,77	R\$ 115,25	R\$ 488,66	
CDHU	11.4	54.08.001	Nivelamento e regularização de superfície e desempenho mecânico através de régua vibratória de pavimento em concreto	M2	60,50	R\$ 0,55	R\$ 0,66	R\$ 39,93	

Rancharia, 02 de março de 2026

TOTAL
VALOR TOTAL DA OBRA R\$ 222.948,08

Documento assinado digitalmente
gov.br BRUNA YUMI OKAZUKA DUTRA
Data: 02/03/2026 15:11:37-0300
Verifique em <https://validar.iti.gov.br>

BRUNA YUMI OKAZUKA
Arquiteta e urbanista CAU A14.8771-0
RRT 16541635

HOMERO PINELLI SEVERO
Assinado de forma digital por
HOMERO PINELLI SEVERO
LINS:33525936800
Dados: 2026.03.02 14:59:50
-03'00'

Verificação do BDI (conforme CE GEPAD 424/2013)

Parâmetros por Tipo de Obra:

SEM DESONERAÇÃO

Tipo de Obra	1 Quartil	Médio	3 Quartil
Construção de Edifícios	20,34%	22,12%	25,00%
Construção de Rodovias e Ferrovias	19,60%	20,97%	24,23%
Const. de Redes de Abast. de Água, de Esgoto e Const. Correlatas	20,76%	24,18%	26,44%
Const. e Manut. de Estações e Redes de Distribuição de Energia Elétrica	24,00%	25,84%	27,86%
Obras Portuárias, Marítimas e Fluviais	22,80%	27,48%	30,95%
Fornecimento de Materiais e Equipamentos	11,10%	14,02%	16,80%

1. A indicação de BDI pelo Tomador dentro dos limites acima deve ser acatada sem necessidade de justificativas.
2. O Tomador deve apresentar detalhamento do BDI, sendo admitido: Adm. Central, Seguro, Garantia, Risco, Despesas Financeiras, Lucro, Tributos.
3. Os percentuais de Impostos a serem adotados devem ser indicados pelo Tomador, conforme legislação vigente.
4. Os parâmetros indicados não consideram a desoneração sobre a folha de pagamento.
5. Para orçamentos desonerados incluir a alíquota de 4,50% no item impostos, referente a CPRB (Contribuição Previdenciária sobre a Receita Bruta).
6. Caso o BDI proposto esteja fora dos patamares acima, o detalhamento do BDI deve ser acompanhado de relatório técnico circunstanciado, justificando a adoção do percentual adotado para cada parcela do BDI, assinado pelo profissional responsável técnico do orçamento, usando como diretriz os percentuais apresentados na tabela abaixo.
7. Poderão ser adotados percentuais diferentes dos informados na tabela abaixo, levando-se sempre em consideração as peculiaridades de cada obra.

Verificação das Parcelas do BDI (verificar caso o BDI proposto esteja fora dos parâmetros):

Selecione o tipo de obra: **Construção de Edifícios**

Item	BDI Proposto	Parâmetros (conforme TCU 2622/2013)			Verificação	
		1 Quartil	Médio	3 Quartil		
Administração Central	AC	3,00%	3,00%	4,00%	5,50%	OK
Seguro	S	0,80%	0,80%	0,80%	1,00%	OK
Garantia	G					
Risco	R	0,97%	0,97%	1,27%	1,27%	OK
Despesas Financeiras	DF	0,60%	0,59%	1,23%	1,39%	OK
Lucro	L	7,15%	6,16%	7,40%	8,96%	OK
Tributos	I	6,15%	conforme legislação específica			-
BDI	20,34%	→ fórmula utilizada, conforme Acórdão 2622/2013):				
		$BDI = \frac{(1 + AC + S + R + G)(1 + DF)(1 + L)}{(1 - I)} - 1$				

Impostos

PIS	0,65%	conforme legislação
COFINS	3,00%	conforme legislação
ISS	2,50%	alíquota e base cálculo a ser informado pelo Tomador
CPRB		4,5% para orçamentos desonerados
Outros		
Total Impostos	6,15%	

381. Uma questão que precisa ficar esclarecida é quanto à utilização equivocada dos parâmetros dos componentes para se determinar o valor final do BDI por meio da aplicação da fórmula do Acórdão 2.369/2011-TCU-Plenário. As estatísticas calculadas, tanto do BDI quanto de seus componentes, foram feitas separadamente, com os dados de cada variável considerados independentemente uns dos outros. Portanto, as médias e as faixas de referência obtidas são características individuais de cada parâmetro. Assim, constitui erro tomar os valores médios das faixas definidas no Quadro 15 e aplicá-los na fórmula esperando obter o valor máximo do BDI definido no Quadro 13. O mesmo se pode dizer em relação ao cálculo feito com os valores dos 1º e 3º quartis.

Rancharia, 02 de março de 2026



PREFEITURA DO MUNICÍPIO DE RANCHARIA
Rua Marclio Dias, 719 – Centro - Rancharia - SP - CEP - 19.600-000
Fone (018) 3265-9200 - Fax (018) 3265-9201
C.N.P.J. 44.935.278/0001-26

CRONOGRAMA DE EXECUÇÃO FÍSICO-FINANCEIRO

OBJETO:	Reforma e ampliação da ESF Jardim Primavera – Dr. João B. dos Santos Araújo
ENDEREÇO	Rua Prudente de Moraes nº 351, - Jardim Primavera
REFERÊNCIA	CDHU - BOLETIM REFERENCIAL DE CUSTOS-VERSÃO 200 SEM DESONERAÇÃO SINAPI 12/2025 - SEM DESONERAÇÃO

SERVIÇOS	Valores	1º MES		2º MES		3º MES		4º MES		5º MES		6º MES		TOTAL	
		Valor	% Serv	Valor	% Serv	Valor	% Serv	Valor	% Serv	Valor	% Serv	Valor	% Serv	Valor	% Serv
SERVIÇOS PRELIMINARES	R\$ 11.556,23	11.556,23	100,00%											11.556,23	5,18%
FUNDAÇÃO	R\$ 13.770,89	6.885,45	50,00%	6.885,44	50,00%									13.770,89	6,18%
ESTRUTURA	R\$ 11.542,50			5.771,25	50,00%	5.771,25	50,00%							11.542,50	5,18%
ALVENARIA E ESQUADRIAS	R\$ 46.017,49			23.008,75	50,00%	23.008,74	50,00%							46.017,49	20,64%
PISO	R\$ 8.456,54							8.456,54	100,00%					8.456,54	3,79%
COBERTURA	R\$ 39.736,94							19.868,47	50,00%	19.868,47	50,00%			39.736,94	17,82%
ELÉTRICA	R\$ 5.216,65							2.608,33	50,00%	2.608,32	50,00%			5.216,65	2,34%
HIDRAULICA	R\$ 17.071,74							8.535,87	50,00%	8.535,87	50,00%			17.071,74	7,66%
PINTURA E REVESTIMENTO DE PAREDES	R\$ 63.911,88									31.955,94	50,00%	31.955,94	50,00%	63.911,88	28,67%
LIMPEZA	R\$ 1.689,94											1.689,94	100,00%	1.689,94	0,76%
CALÇADA	R\$ 3.977,28											3.977,28	100,00%	3.977,28	1,78%
TOTAL MENSAL		18.441,68		35.665,44		28.779,99		39.469,21		62.968,60		37.623,16		222.948,08	100,00%
% MENSAL		8,27%		16,00%		12,91%		17,70%		28,24%		16,88%			
TOTAL ACUMULADO		18.441,68		54.107,12		82.887,11		122.356,32		185.324,92		222.948,08			
% ACUMULADO		8,27%		24,27%		37,18%		54,88%		83,12%		100,00%			

Rancharia, 02 de março de 2026

Documento assinado digitalmente
 BRUNA YUMI OKAZUKA DUTRA
Data: 02/03/2026 15:11:37-0300
Verifique em <https://validar.iti.gov.br>

BRUNA YUMI OKAZUKA
Arquiteta e urbanista CAU A14.8771-0
RRT 16541635

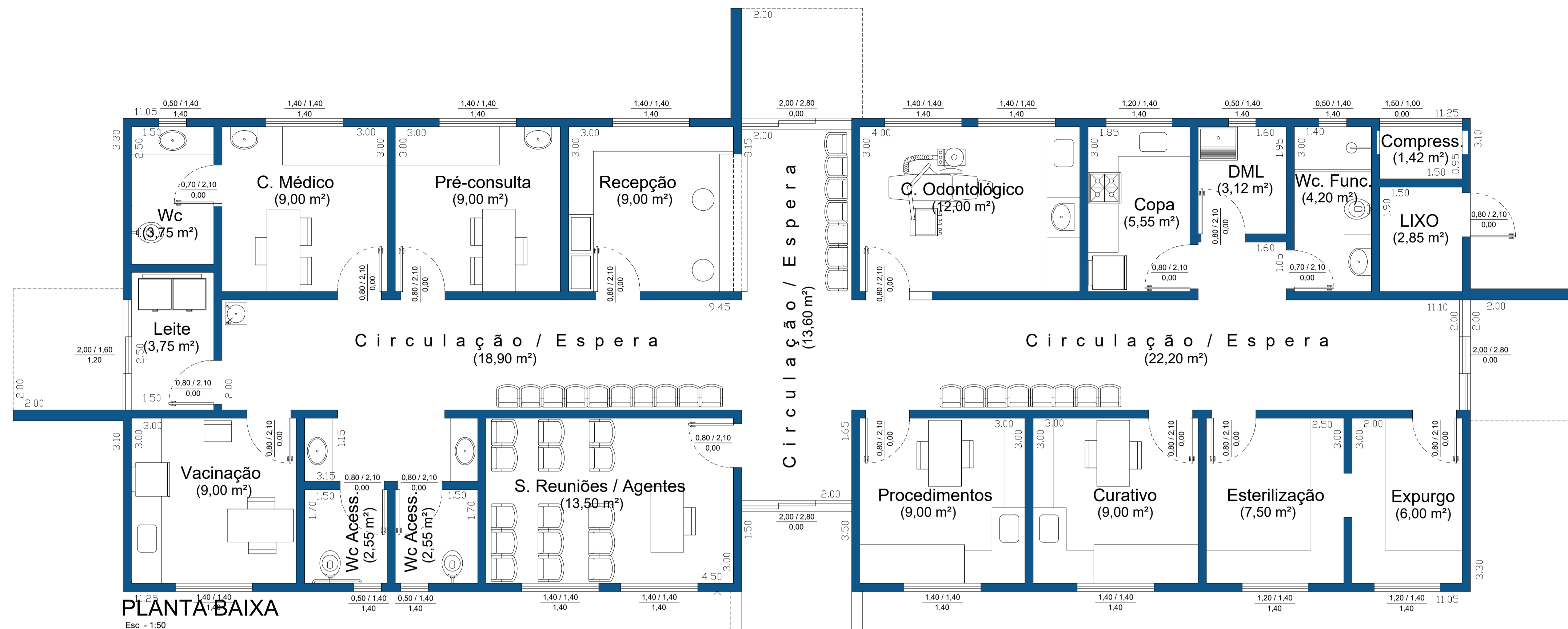

PLANTA BAIXA
Esc - 1:50

TABELA DE ESQUADRIAS				
PORTAS				
SIMB.	LARG.	ALT.	PEIT.	TIPO
P1	0,90m	2,10m	0,00m	Abrir/ madeira
P2	2,00m	2,10m	0,00m	correr/alu.vidro
JANELAS				
SIMB.	LARG.	ALT.	PEIT.	TIPO
J1	1,00m	0,60m	1,70m	basculante/vidro
J2	1,50m	1,00m	1,40m	correr/alum.vidro
J3	2,00m	1,00m	1,40m	correr/alum.vidro

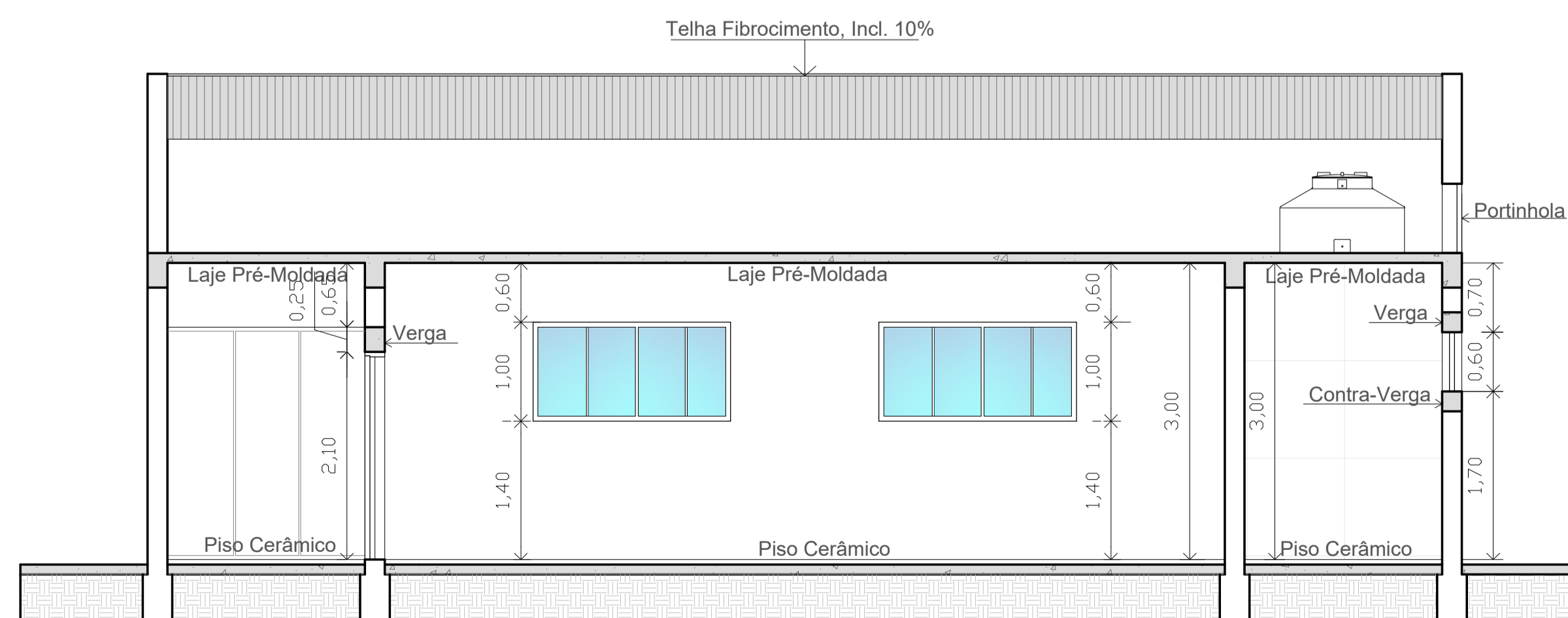
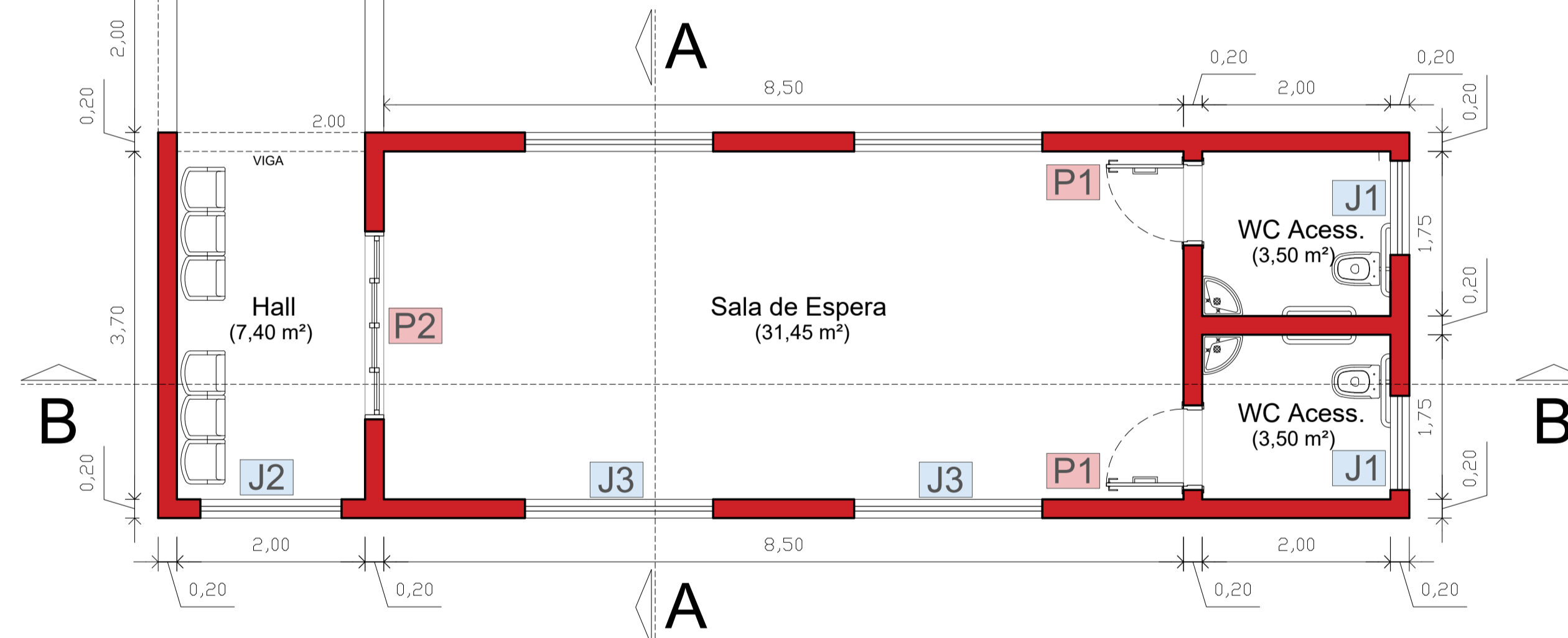

CORTE B-B
ESCALA 1:100

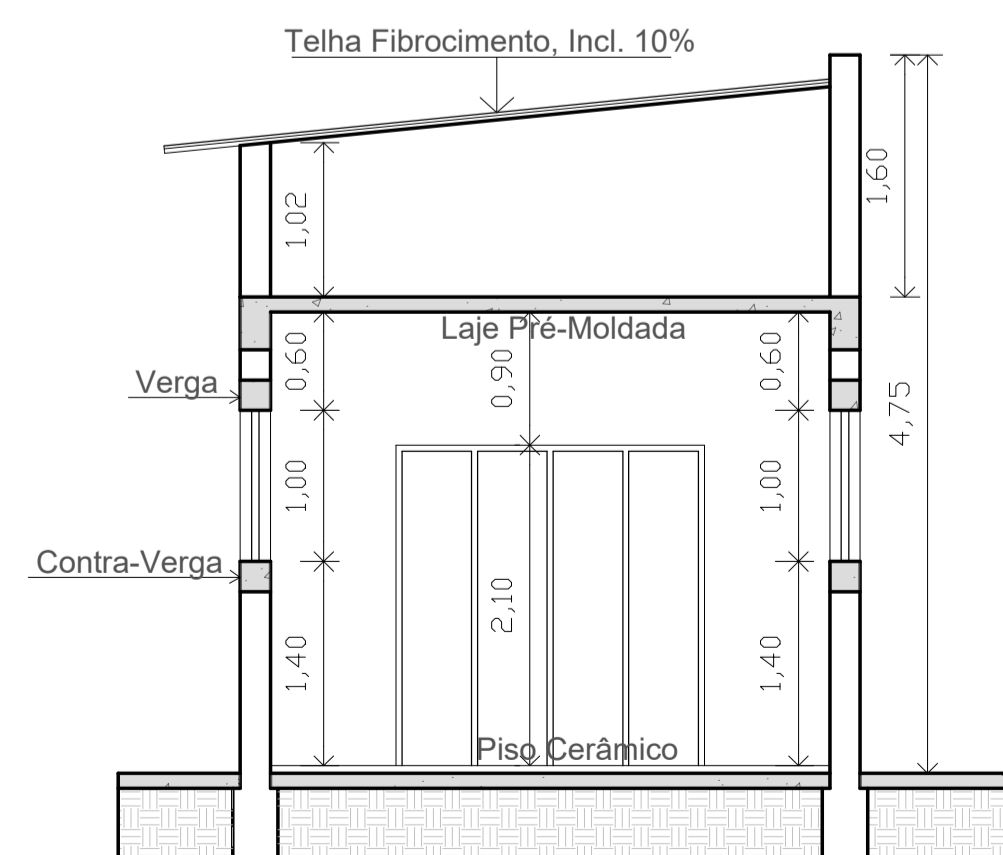

CORTE A-A
ESCALA 1:100

PREFEITURA DO MUNICÍPIO DE RANCHARIA

Rua Marçílio Dias, 719 - Fone (018)3265.9200 - Fax (018)3265.9204 - CGC 44.935.278/0001-26

TÍTULO: PATRIMÔNIO PÚBLICO | 01/4
P. S. F. J. D. PRIMAVERA

PROJETO: AMPLIAÇÃO E REFORMA DO ESF JD. PRIMAVERA - "DR. JOÃO B. SANTOS ARAÚJO"

PROPRIETÁRIO: PREFEITURA DO MUNICÍPIO DE RANCHARIA

ENDEREÇO/MUNICÍPIO: ALAMEDA AFONSO BACARIN, S/Nº - JD. PRIMAVERA - RANCHARIA-SP.

ESCALA GRÁFICA: 0 0,5 1 1,5(m) | ESCALA NOMINAL: 1:50 / 1:100 | DATA: JAN/2026

SITUAÇÃO: LOCAL

Declaro que a aprovação do projeto não implica no reconhecimento do direito de propriedade do terreno.

HOMERO PINELLI SEVERO
LINS:33525936800
Assinado de forma digital por HOMERO PINELLI SEVERO LINS:33525936800
Dados: 2026.03.02 15:00:02 -03'00'

PREFEITURA DO MUNICÍPIO DE RANCHARIA
HOMERO PINELLI SEVERO LINS
PREFEITO MUNICIPAL

Documento assinado digitalmente por
BRUNA YUMI OKAZUKA DUTRA
Data: 02/03/2026 15:54:18-0300
Verifique em https://validar.dig.gov.br

AREAS

TERRENO..... 1.250,00 m2

EDIFICAÇÃO:

PSF J. PRIMAVERA..... 210,70 m2

AMPLIAÇÃO 54,53 m2

TOTAL 265,23 m2

APROVAÇÃO

ART.:

FACHADA FRONTAL

Esc - 1:50

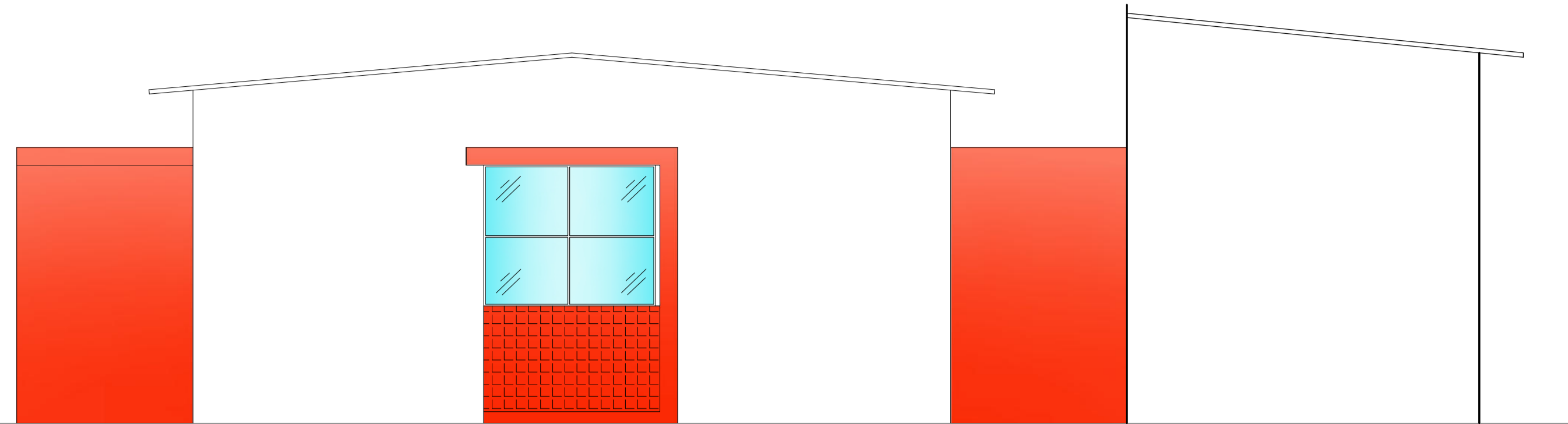

COBERTURA

Esc - 1:100

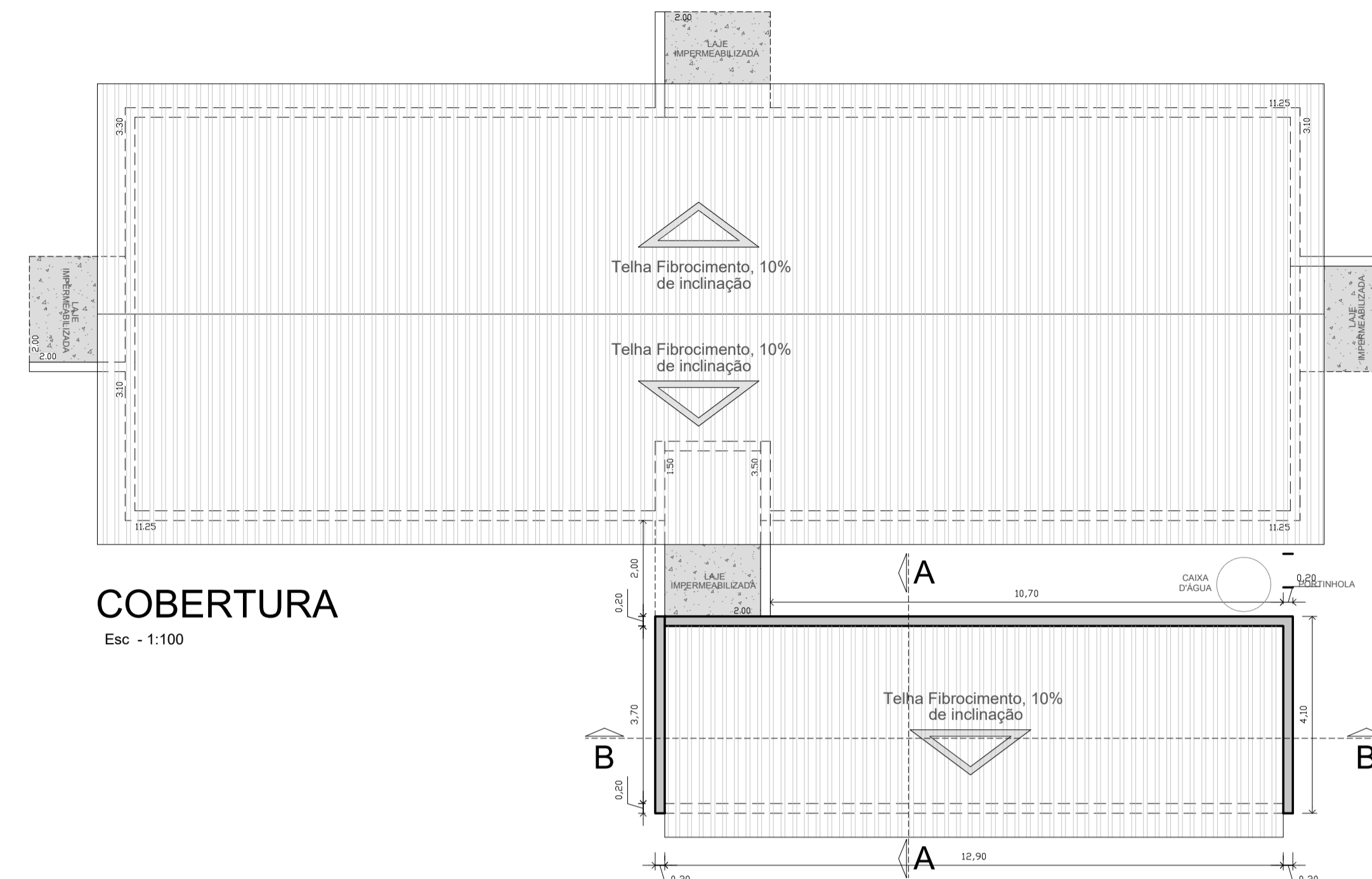

Rua Prudente de Moraes

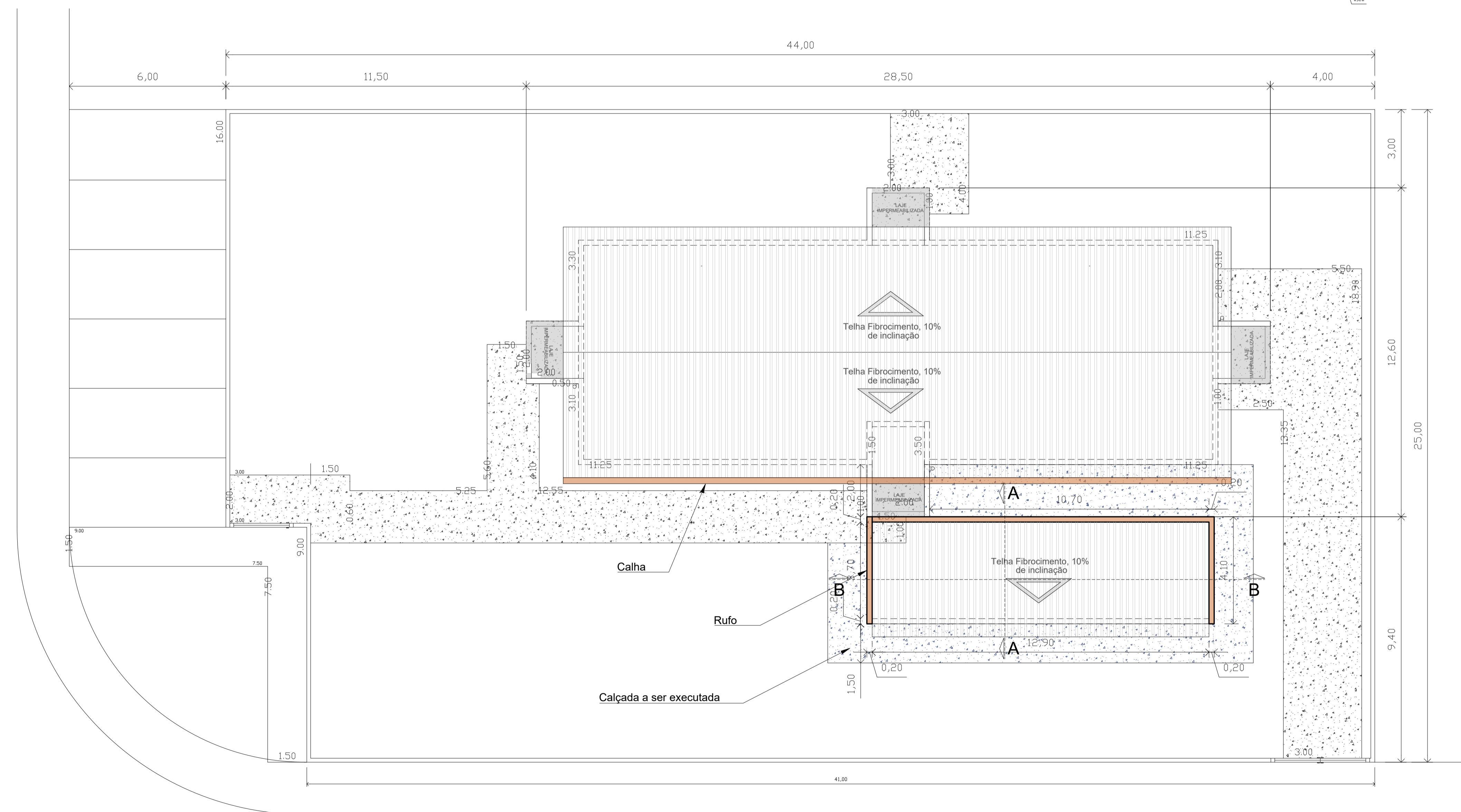

COBERTURA E IMPLANTAÇÃO

Esc - 1:100

Alameda Afonso Baccarin

<p>PREFEITURA DO MUNICÍPIO DE RANCHARIA</p> <p>Rua Marcílio Dias, 719 - Fone (018)3265.9200 - Fax (018)3265.9204 - CGC 44.935.278/0001-26</p>		
<p>TÍTULO PATRIMÔNIO PÚBLICO</p>		<p>FOLHA 02/4</p>
<p>PROJETO AMPLIAÇÃO E REFORMA DO ESF JD. PRIMAVERA - "DR. JOÃO B. SANTOS ARAÚJO"</p>		
<p>PROPRIETÁRIO PREFEITURA DO MUNICÍPIO DE RANCHARIA</p>		
<p>ENDEREÇO/MUNICÍPIO ALAMEDA AFONSO BACCARIN, S/Nº - JD. PRIMAVERA - RANCHARIA-SP.</p>		
<p>ESCALA GRÁFICA</p>	<p>ESCALA NOMINAL</p> <p>1:50 / 1:100</p>	<p>DATA</p> <p>JAN/2026</p>
<p>SITUAÇÃO</p>	<p>Declaro que a aprovação do projeto não implica no reconhecimento do direito de propriedade do terreno.</p> <p>HOMERO PINELLI SEVERO LINS:33525936800 Assinado de forma digital por HOMERO PINELLI SEVERO LINS:33525936800 Dados: 2026.03.02 15:00:29 -03'00'</p> <p>PREFEITURA DO MUNICÍPIO DE RANCHARIA HOMERO PINELLI SEVERO LINS PROJETO MUNICIPAL</p> <p>Documento assinado digitalmente gov.br BRUNA YUMI OKAZUKA DUTRA Data: 02/03/2026 15:22:39 -0300 Verifique em https://validar.dig.br</p>	
<p>AREAS</p> <p>TERRENO..... 1.250,00 m2</p> <p>EDIFICAÇÃO:</p> <p>PSF J. PRIMAVERA..... 210,70 m2</p> <p>AMPLIAÇÃO 54,53 m2</p> <p>TOTAL 265,23 m2</p>		
<p>APROVAÇÃO</p> <p>ART.:</p>		

ESQUEMA ELÉTRICO

Esc - 1:50

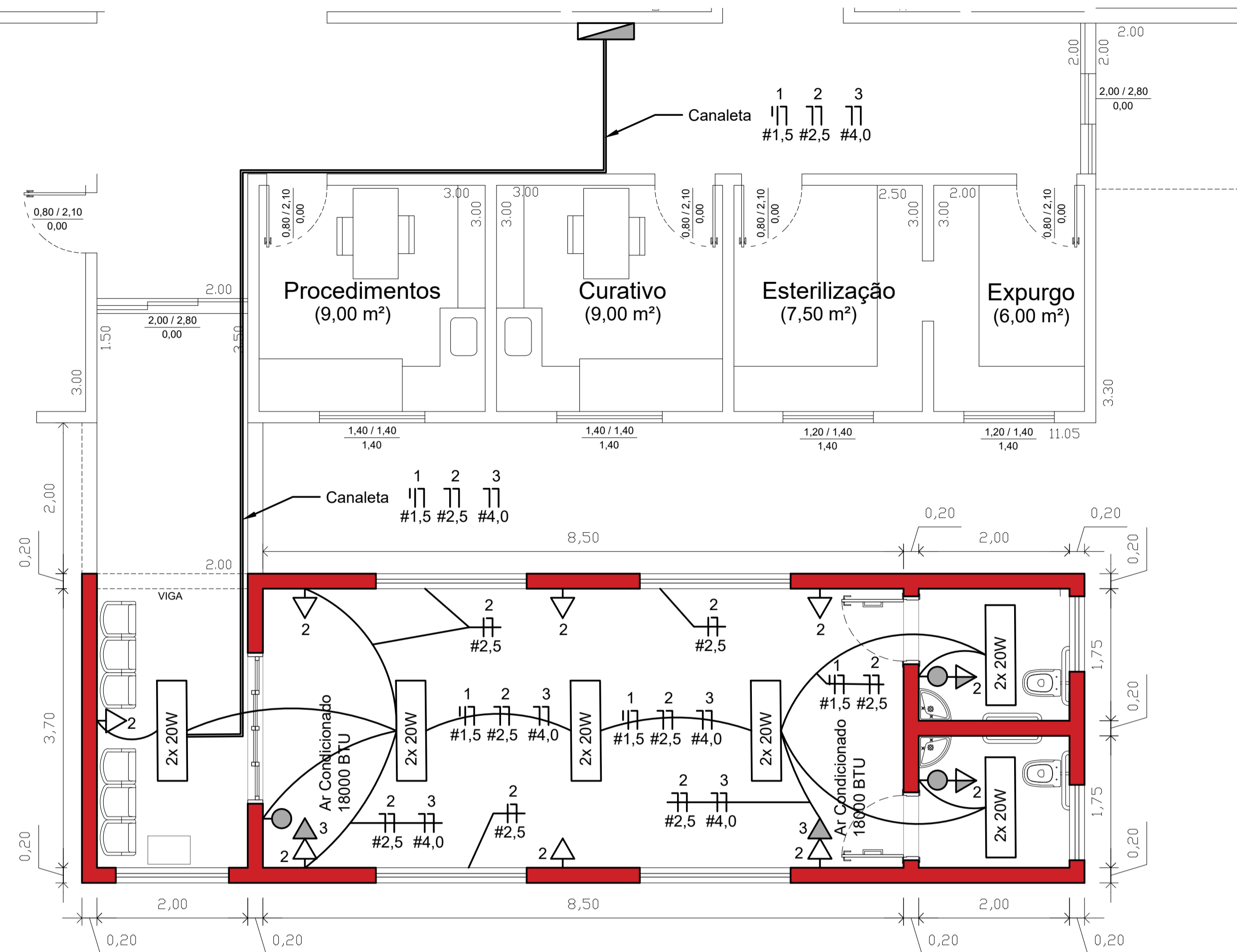

- Circuito 1: Disjuntor monopolar 10A - Iluminação - Cabo 1,5mm²
- Circuito 2: Disjuntor bipolar 16A - Tomadas - Cabo 2,5mm²
- Circuito 3: Disjuntor bipolar 20A - Ar condicionado - Cabo 4,0mm²

ÁGUA FRIA

Esc - 1:50

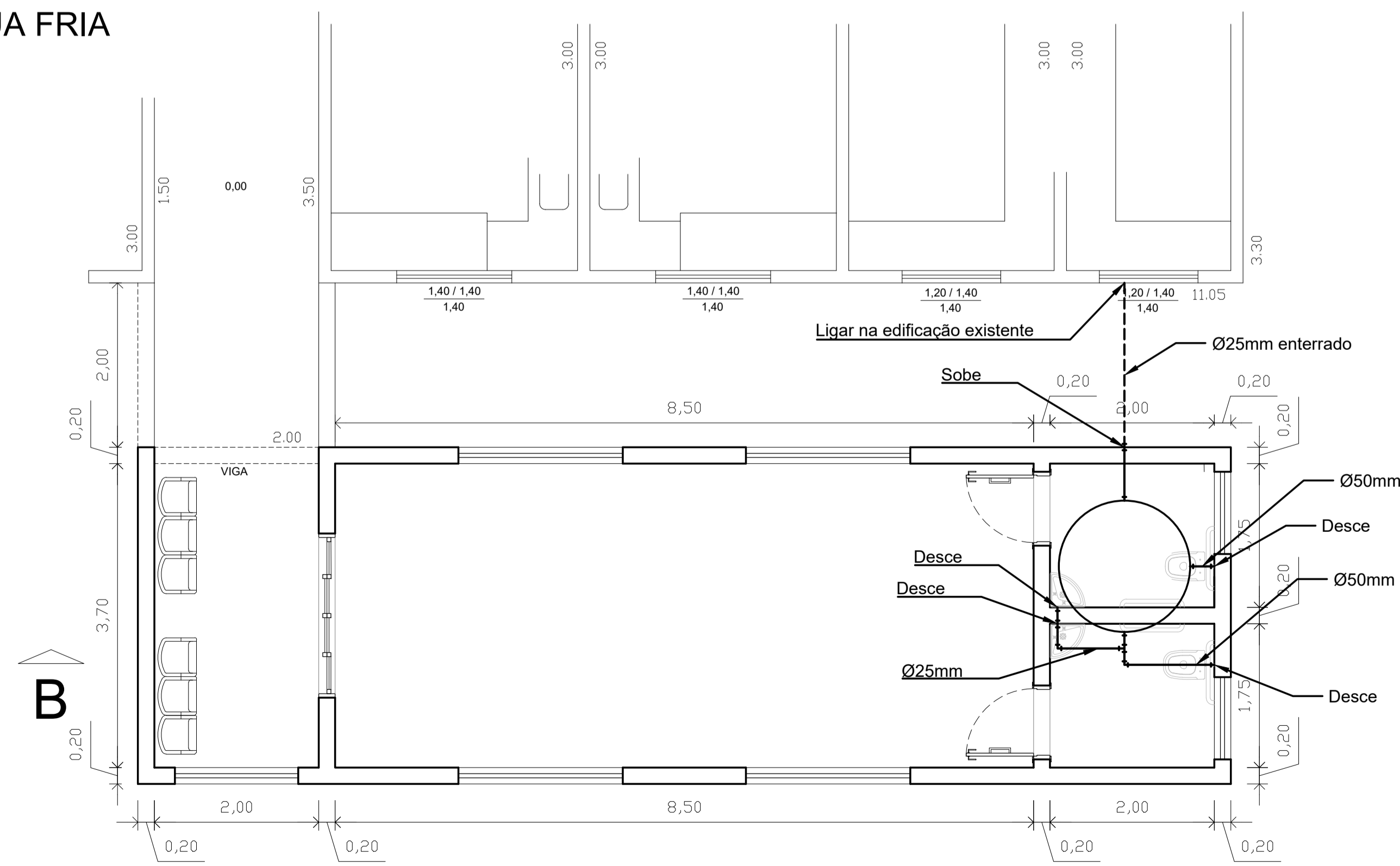

ESGOTO

Esc - 1:50

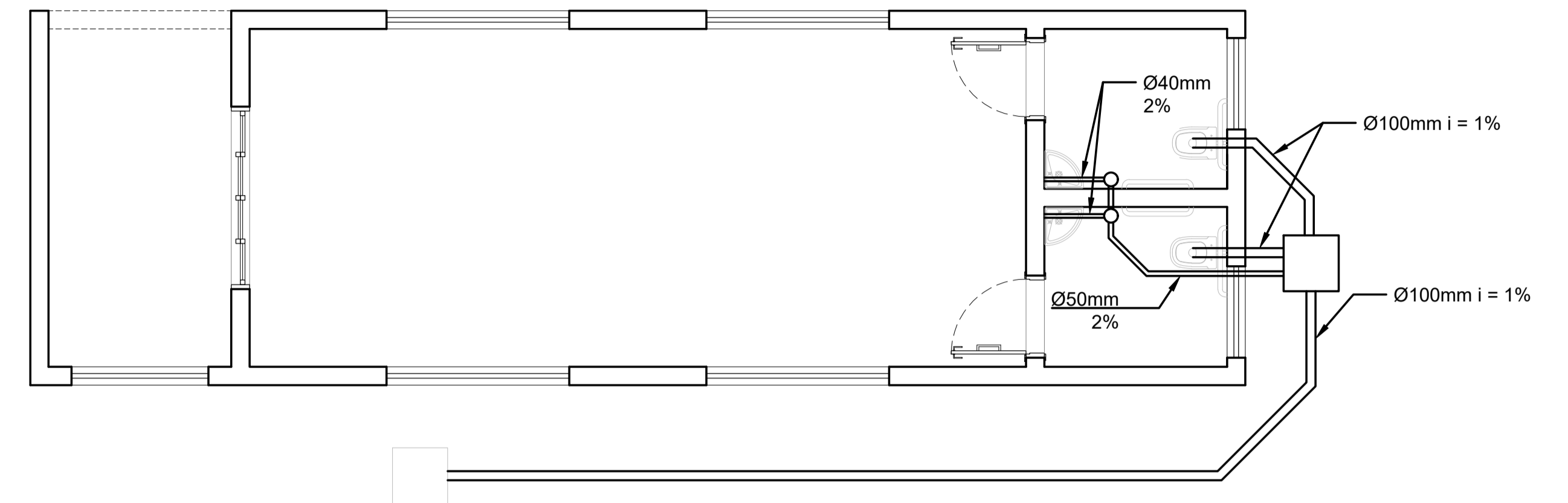

PREFEITURA DO MUNICÍPIO DE RANCHARIA

Rua Marçílio Dias, 719 - Fone (018)3265.9200 - Fax (018)3265.9204 - CGC 44.935.278/0001-26

TÍTULO PATRIMÔNIO PÚBLICO 03/4
P. S. F. J. D. PRIMAVERA

PROJETO: AMPLIAÇÃO E REFORMA DO ESF JD. PRIMAVERA - "DR. JOÃO B. SANTOS ARAÚJO"
PROPRIETÁRIO: PREFEITURA DO MUNICÍPIO DE RANCHARIA
ENDEREÇO/MUNICÍPIO: ALAMEDA AFONSO BACARIN, S/Nº - JD. PRIMAVERA - RANCHARIA-SP.

ESCALA GRÁFICA ESCALA NOMINAL DATA
0 0,5 1 1,5(m) 1:50 / 1:100 JAN/2026

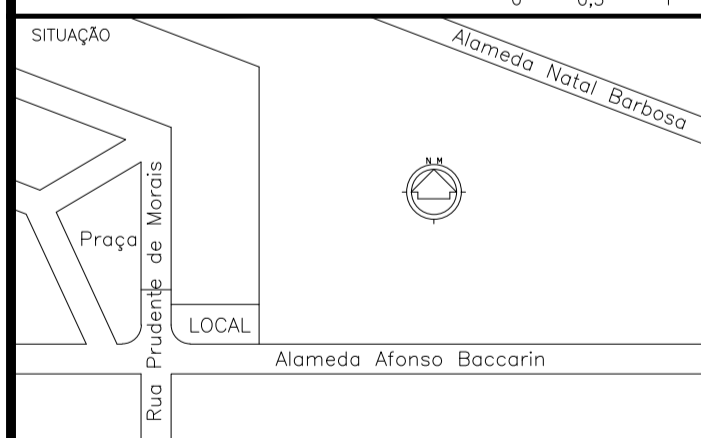

Declaro que a aprovação do projeto não implica no reconhecimento do direito de propriedade do terreno.
HOMERO PINELLI SEVERO
LINS:33525936800
Assinado de forma digital por HOMERO PINELLI SEVERO LINS:33525936800
Dados: 2026.03.02 15:00:38 -03'00'

ÁREAS	
TERRENO.....	1.250,00 m ²
EDIFICAÇÃO: PSF J. PRIMAVERA.....	210,70 m ²
AMPLIAÇÃO	54,53 m ²
TOTAL	265,23 m ²

APROVAÇÃO

FUNDAÇÃO

Esc - 1:50



DETALHES DAS SEÇÕES

Esc - 1:10

Pilares P1 a P5

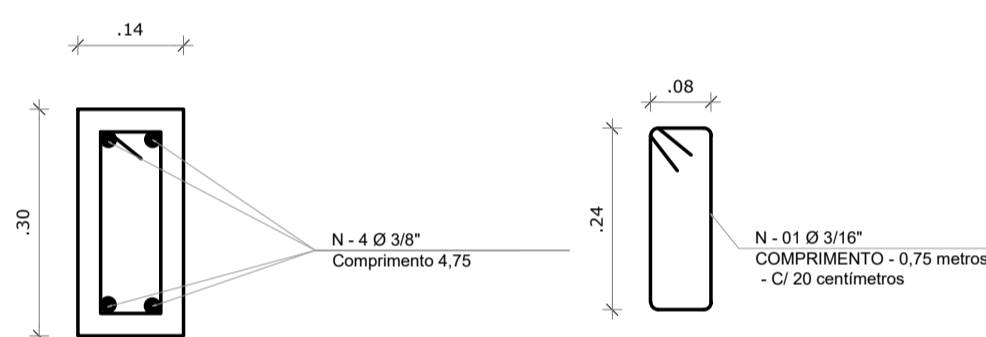

Pilares P6 e P7

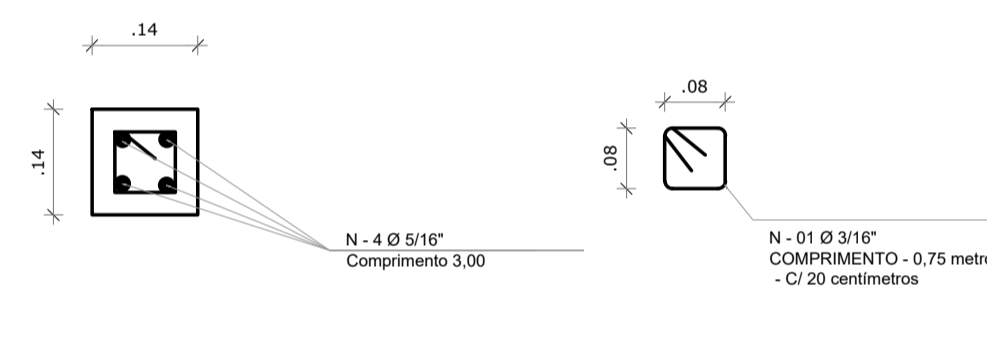

Pilares P8 a P12

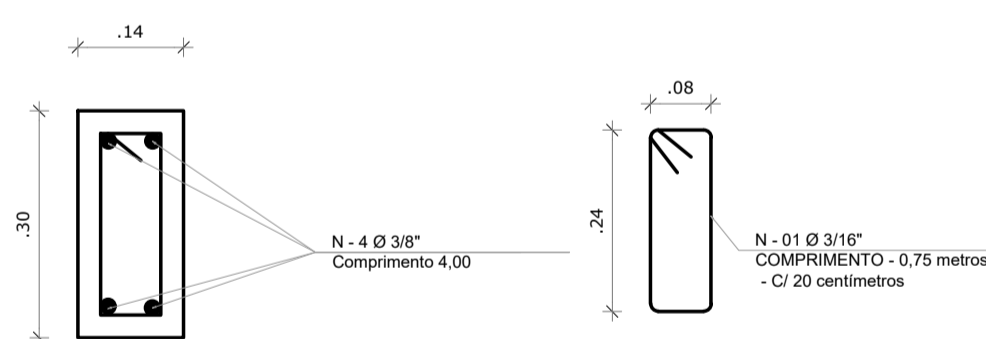

Vigas baldrame

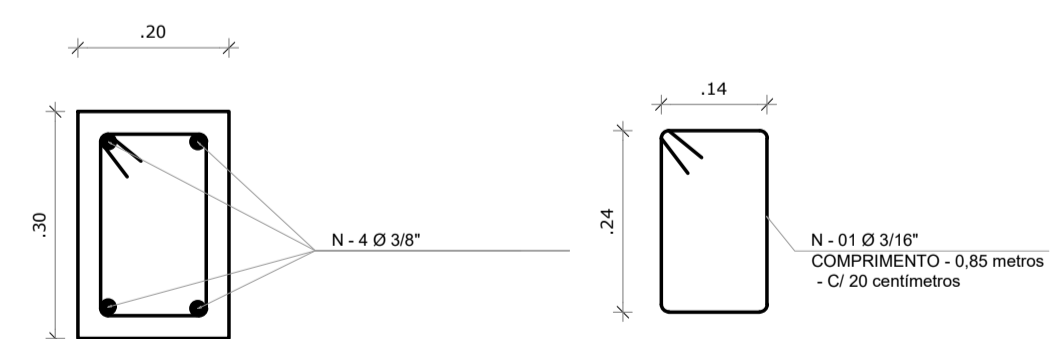

Vigas de respaldo

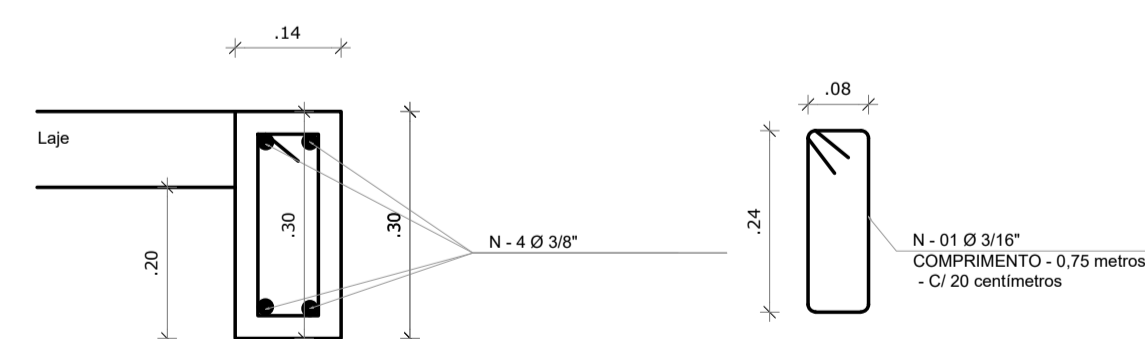

Brocas Manuais

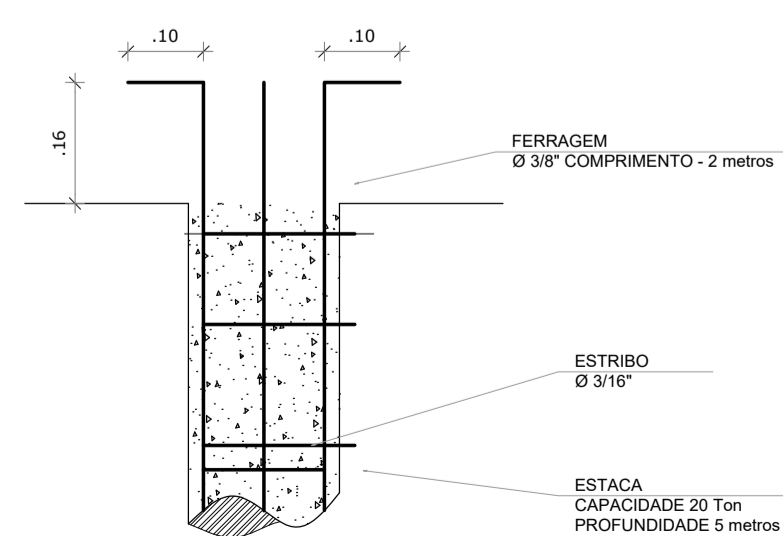
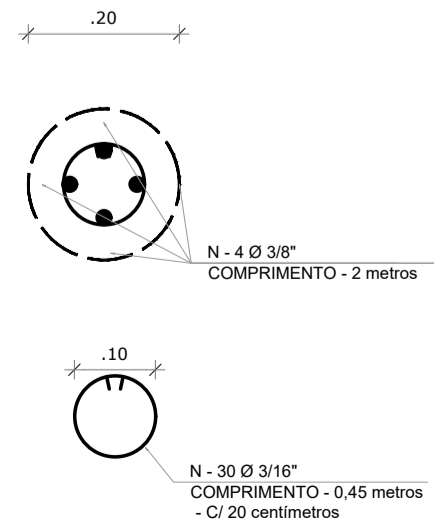

E01



PILARES E VIGAS DE RESPALDO

Esc - 1:50

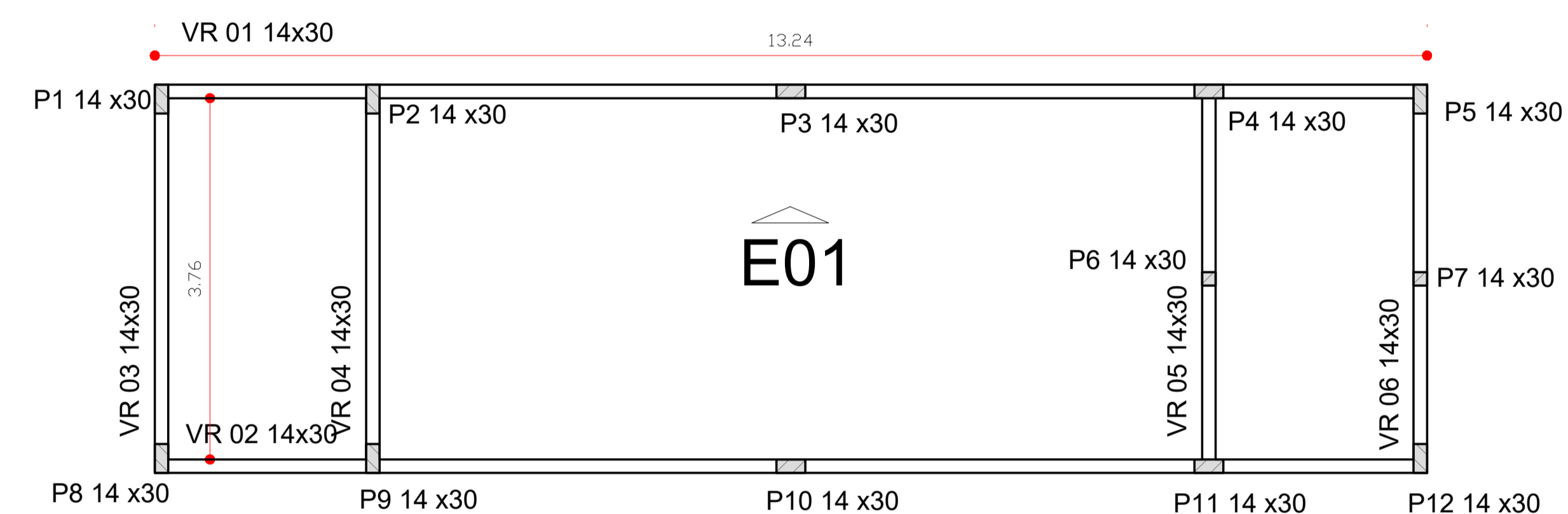

ELEVÇÃO E01

Esc - 1:50

<p>PREFEITURA DO MUNICÍPIO DE RANCHARIA</p> <p>Rua Marçílio Dias, 719 - Fone (018)3265.9200 - Fax (018)3265.9204 - CGC 44.935.278/0001-26</p>	
<p>TÍTULO PATRIMÔNIO PÚBLICO 04/4</p> <p>P. S. F. J. D. PRIMAVERA</p>	
<p>PROJETO: AMPLIAÇÃO E REFORMA DO ESF JD. PRIMAVERA - "DR. JOÃO B. SANTOS ARAÚJO"</p> <p>PROPRIETÁRIO: PREFEITURA DO MUNICÍPIO DE RANCHARIA</p> <p>ENDEREÇO/MUNICÍPIO: ALAMEDA AFONSO BACCARIN, S/Nº - JD. PRIMAVERA - RANCHARIA-SP.</p>	
<p>ESCALA GRÁFICA</p>	<p>ESCALA NOMINAL</p> <p>1:50 / 1:100</p>
<p>DATA: JAN/2026</p>	
<p>SITUAÇÃO</p>	<p>Declaro que a aprovação do projeto não implica no reconhecimento do direito de propriedade do terreno.</p> <p>HOMERO PINELLI SEVERO LINS:3352593680 0</p> <p>Assinado de forma digital por HOMERO PINELLI SEVERO LINS:3352593680 Dados: 2026.03.02 15:00:47 -03'00'</p> <p>PREFEITURA DO MUNICÍPIO DE RANCHARIA HOMERO PINELLI SEVERO LINS PROJETO MUNICIPAL</p> <p>Documento assinado digitalmente BRUNA YUMI OKAZUKA DUTRA Data: 02/03/2026 15:16:22 -0300 Verifique em https://validar.jds.gov.br</p> <p>BRUNA YUMI OKAZUKA DUTRA ARG. E URB. - CAU A148771-0</p>
<p>AREAS</p> <p>TERRENO..... 1.250,00 m2</p> <p>EDIFICAÇÃO:</p> <p>PSF J. PRIMAVERA..... 210,70 m2</p> <p>AMPLIAÇÃO 54,53 m2</p> <p>TOTAL 265,23 m2</p>	
<p>APROVAÇÃO</p>	



1. RESPONSÁVEL TÉCNICO

Nome Civil/Social: BRUNA YUMI OKAZUKA DUTRA

Título Profissional: Arquiteto(a) e Urbanista

CPF: 421.XXX.XXX-24

Nº do Registro: 00A1487710

2. DETALHES DO RRT

Nº do RRT: SI16541635I00CT001

Data de Cadastro: 10/02/2026

Data de Registro: 13/02/2026

Modalidade: RRT SIMPLES

Forma de Registro: INICIAL

Forma de Participação: INDIVIDUAL

2.1 Valor do RRT

Valor do RRT: R\$130,64

Boleto nº 24076120

Pago em: 13/02/2026

3. DADOS DO SERVIÇO/CONTRATANTE

3.1 Serviço 001

Contratante: PREFEITURA DO MUNICÍPIO DE RANCHARIA

Tipo: Pessoa Jurídica de Direito Público

Valor do Serviço/Honorários: R\$1,00

CPF/CNPJ: 44.XXX.XXX/0001-26

Data de Início: 17/02/2026

Data de Previsão de Término: 12/05/2026

3.1.1 Endereço da Obra/Serviço

País: Brasil

Tipo Logradouro: R

Logradouro: PRUDENTE DE MORAES

Bairro: JARDIM PRIMAVERA

CEP: 19607014

Nº: 351

Complemento: ESF DR JOÃO B DOS STOS
ARAÚJO

Cidade/UF: RANCHARIA/SP

3.1.2 Atividade(s) Técnica(s)

Grupo: PROJETO

Atividade: 1.1.2 - Projeto arquitetônico

Quantidade: 54,53

Unidade: metro quadrado

Grupo: PROJETO

Atividade: 1.1.7 - As built

Quantidade: 54,53

Unidade: metro quadrado

Grupo: PROJETO

Atividade: 1.7.1 - Memorial descritivo

Quantidade: 54,53

Unidade: metro quadrado

3.1.3 Tipologia

Tipologia: Público

3.1.4 Descrição da Obra/Serviço

RRT REFERENTE A AMPLIAÇÃO DO ESF Drº João B. dos Santos Araújo, LOCALIZADO NA RUA PRUDENTE DE MORAES Nº 351.

3.1.5 Declaração de Acessibilidade

Declaro o atendimento às regras de acessibilidade previstas em legislação e em normas técnicas pertinentes para as



edificações abertas ao público, de uso público ou privativas de uso coletivo, conforme § 1º do art. 56 da Lei nº 13146, de 06 de julho de 2015.

4. RRT VINCULADO POR FORMA DE REGISTRO

Nº do RRT	Contratante	Forma de Registro	Data de Registro
SI16541635I00CT001	PREFEITURA DO MUNICÍPIO DE RANCHARIA	INICIAL	10/02/2026

5. DECLARAÇÃO DE VERACIDADE

Declaro para os devidos fins de direitos e obrigações, sob as penas previstas na legislação vigente, que as informações cadastradas neste RRT são verdadeiras e de minha responsabilidade técnica e civil.

6. ASSINATURA ELETRÔNICA

Documento assinado eletronicamente por meio do SICCAU do arquiteto(a) e urbanista BRUNA YUMI OKAZUKA DUTRA, registro CAU nº 00A1487710, na data e hora: 2026-02-10 11:00:04, com o uso de login e de senha. O **CPF/CNPJ** está oculto visando proteger os direitos fundamentais de liberdade, privacidade e o livre desenvolvimento da personalidade da pessoa natural (**LGPD**).

