



Prefeitura do Município de Tanabi

Estado de São Paulo

RUA DR.CUNHA JUNIOR, 242 – FONE: (17) 3272-9000 – FAX (17)3272-9002- CEP 15170-000

Site: www.tanabi.sp.gov.br e-mail: licitacao@tanabi.sp.gov.br

CONCORRÊNCIA PÚBLICA Nº 002/2026 PROCESSO ADMINISTRATIVO Nº 015/2026

CONTRATANTE: Município de Tanabi.

OBJETO: Contratação de empresa especializada para a prestação de serviços de Construção de Banheiros na Praça Cassiano Miola, localizada na Rua Manoel Luis dos Santos s/nº, Bairro Ary Terra Sócio, no Município de Tanabi, Estado de São Paulo, conforme as especificações técnicas contidas no projeto básico e/ou executivo, com todas as suas partes, desenhos, especificações e outros complementos.

VALOR TOTAL DA CONTRATAÇÃO: R\$ 75.179,15 (SETENTA E CINCO MIL E CENTO E SETENTA E NOVE REAIS E QUINZE CENTAVOS).

DATA E HORA DA SESSÃO PÚBLICA: 13/02/2026 às 09h00 (horário de Brasília)

CRITÉRIO DE JULGAMENTO: Menor preço.

MODO DE DISPUTA: Aberto

PREFERÊNCIA ME/EPP/EQUIPARADAS: Sim



Prefeitura do Município de Tanabi

Estado de São Paulo

RUA DR.CUNHA JUNIOR, 242 – FONE: (17) 3272-9000 – FAX (17)3272-9002- CEP 15170-000

Site: www.tanabi.sp.gov.br e-mail: licitacao@tanabi.sp.gov.br

CONCORRÊNCIA PÚBLICA Nº 002/2026 PROCESSO ADMINISTRATIVO Nº 015/2026

Torna-se público que o **MUNICÍPIO DE TANABI, ESTADO DE SÃO PAULO** por meio do **SENHOR ALEXANDRE SILVEIRA BERTOLINI, PREFEITO DO MUNICÍPIO**, sediado Rua Doutor Cunha Junior nº 242 – Bairro Centro – CEP 15.170-000 – Tanabi – SP, realizará licitação, na modalidade CONCORRÊNCIA, na forma ELETRÔNICA, nos termos da Lei nº 14.133, de 1º de abril de 2021, do Decreto nº 5.045, de 17 de janeiro de 2024, e demais legislação aplicável e, ainda, de acordo com as condições estabelecidas neste Edital.

CONCORRÊNCIA PÚBLICA Nº 002/2026

Data da sessão pública: 03/02/2026

Horário da sessão pública: 09h00

Contratante: Município de Tanabi

CNPJ: 45.157.104/0001-42

E-mail: licitacao@tanabi.sp.gov.br

Objeto: Contratação de empresa especializada para a prestação de serviços de Construção de Banheiros na Praça Cassiano Miola, localizada na Rua Manoel Luis dos Santos s/nº, Bairro Ary Terra Sócio, no Município de Tanabi, Estado de São Paulo, conforme as especificações técnicas contidas no projeto básico e/ou executivo, com todas as suas partes, desenhos, especificações e outros complementos.

Valor total da contratação: R\$ 75.179,15 (setenta e cinco mil e cento e setenta e nove reais e quinze centavos).

Critério de julgamento: Menor preço

Modo de disputa: Aberto

Preferência ME/EPP/EQUIPARADAS: Sim

Link: SCPI Portal de Compras SCPI Portal de Compras
(<http://portalcompras.tanabi.sp.gov.br>.)

1. OBJETO

1.1. A presente licitação tem por objeto, a Contratação de empresa especializada para a prestação de serviços de Construção de Banheiros na Praça Cassiano Miola, localizada na Rua Manoel Luis dos Santos s/nº, Bairro Ary Terra Sócio, no Município de Tanabi, Estado de São Paulo, conforme as especificações técnicas contidas no projeto básico e/ou executivo, com todas as suas partes, desenhos, especificações e outros complementos.

1.2. A licitação será realizada em grupo único, formado por 61 (sessenta e um) itens, conforme tabela constante no Projeto Básico/Termo de Referência, devendo o licitante oferecer proposta para todos os itens que o compõem.

2. PARTICIPAÇÃO

2.1. Poderão participar desta licitação os interessados que estiverem previamente credenciados no Sistema de Cadastramento Unificado de Fornecedores – SICAF e no SCPI Portal de Compras, em atividade econômica compatível com o seu objeto, sejam detentoras de senha para participar de procedimentos eletrônicos e tenham



Prefeitura do Município de Tanabi

Estado de São Paulo

RUA DR.CUNHA JUNIOR, 242 – FONE: (17) 3272-9000 – FAX (17)3272-9002- CEP 15170-000

Site: www.tanabi.sp.gov.br e-mail: licitacao@tanabi.sp.gov.br

credenciado os seus representantes, na forma estabelecida no regulamento que disciplina a inscrição nos referidos Cadastros.

2.1.1. Os interessados deverão atender às condições exigidas no cadastramento no SICAF até o terceiro dia útil anterior à data prevista para recebimento das propostas.

2.2. O licitante responsabiliza-se exclusiva e formalmente pelas transações efetuadas em seu nome, assume como firmes e verdadeiras suas propostas e seus lances, inclusive os atos praticados diretamente ou por seu representante, excluída a responsabilidade do provedor do sistema ou do órgão ou entidade promotora da licitação por eventuais danos decorrentes de uso indevido das credenciais de acesso, ainda que por terceiros.

2.3. É de responsabilidade do cadastrado conferir a exatidão dos seus dados cadastrais nos Sistemas relacionados no item anterior e mantê-los atualizados junto aos órgãos responsáveis pela informação, devendo proceder, imediatamente, à correção ou à alteração dos registros tão logo identifique incorreção ou aqueles se tornem desatualizados.

2.4. A não observância do disposto no item anterior poderá ensejar desclassificação no momento da habilitação.

2.5. A participação é exclusiva a microempresas e empresas de pequeno porte, nos termos do art. 48 da Lei Complementar nº 123, de 14 de dezembro de 2006.

2.5.1. A obtenção do benefício a que se refere o item anterior fica limitada às microempresas e às empresas de pequeno porte que, no ano-calendário de realização da licitação, ainda não tenham celebrado contratos com a Administração Pública cujos valores somados extrapolem a receita bruta máxima admitida para fins de enquadramento como empresa de pequeno porte.

2.5.2. Será concedido tratamento favorecido para as microempresas e empresas de pequeno porte, para as sociedades cooperativas mencionadas no art. 16 da Lei nº 14.133, de 2021 e para o microempreendedor individual – MEI, nos limites previstos da Lei Complementar nº 123, de 2006.

2.6. NÃO PODERÃO DISPUTAR ESTA LICITAÇÃO:

2.6.1. Aquele que não atenda às condições deste Edital e seu(s) anexo(s);

2.6.2. Autor do anteprojeto, do projeto básico ou do projeto executivo, pessoa física ou jurídica, quando a licitação versar sobre serviços ou fornecimento de bens a ele relacionados;

2.6.3. Empresa, isoladamente ou em consórcio, responsável pela elaboração do projeto básico ou do projeto executivo, ou empresa da qual o autor do projeto seja dirigente, gerente, controlador, acionista ou detentor de mais de 5% (cinco por cento) do capital com direito a voto, responsável técnico ou subcontratado, quando a licitação versar sobre serviços ou fornecimento de bens a ela necessários;

2.6.4. Pessoa física ou jurídica que se encontre, ao tempo da licitação, impossibilitada de participar da licitação em decorrência de sanção que lhe foi imposta;

2.6.5. Aquele que mantenha vínculo de natureza técnica, comercial, econômica, financeira, trabalhista ou civil com dirigente do órgão ou entidade contratante ou com agente público que desempenhe função na licitação ou atue na fiscalização ou na gestão do contrato, ou que deles seja cônjuge, companheiro ou parente em linha reta, colateral ou por afinidade, até o terceiro grau;



Prefeitura do Município de Tanabi

Estado de São Paulo

RUA DR.CUNHA JUNIOR, 242 – FONE: (17) 3272-9000 – FAX (17)3272-9002- CEP 15170-000

Site: www.tanabi.sp.gov.br e-mail: licitacao@tanabi.sp.gov.br

- 2.6.6. Empresas controladoras, controladas ou coligadas, nos termos da Lei nº 6.404, de 15 de dezembro de 1976, concorrendo entre si;
- 2.6.7. Pessoa física ou jurídica que, nos 5 (cinco) anos anteriores à divulgação do edital, tenha sido condenada judicialmente, com trânsito em julgado, por exploração de trabalho infantil, por submissão de trabalhadores a condições análogas às de escravo ou por contratação de adolescentes nos casos vedados pela legislação trabalhista;
- 2.6.8. Agente público do órgão ou entidade licitante;
- 2.6.9. Pessoas jurídicas reunidas em consórcio;
- 2.6.10. Organizações da Sociedade Civil de Interesse Público - OSCIP, atuando nessa condição;
- 2.6.11. Não poderá participar, direta ou indiretamente, da licitação ou da execução do contrato agente público do órgão ou entidade contratante, devendo ser observadas as situações que possam configurar conflito de interesses no exercício ou após o exercício do cargo ou emprego, nos termos da legislação que disciplina a matéria, conforme § 1º do art. 9º da Lei nº 14.133, de 2021;
- 2.7. O impedimento de que trata o item 2.6.4 será também aplicado ao licitante que atue em substituição a outra pessoa, física ou jurídica, com o intuito de burlar a efetividade da sanção a ela aplicada, inclusive a sua controladora, controlada ou coligada, desde que devidamente comprovado o ilícito ou a utilização fraudulenta da personalidade jurídica do licitante;
- 2.8. A critério da Administração e exclusivamente a seu serviço, o autor dos projetos e a empresa a que se referem os itens 2.6.2 e 2.6.3 poderão participar no apoio das atividades de planejamento da contratação, de execução da licitação ou de gestão do contrato, desde que sob supervisão exclusiva de agentes públicos do órgão ou entidade;
- 2.9. Equiparam-se aos autores do projeto as empresas integrantes do mesmo grupo econômico;
- 2.10. O disposto nos itens 2.6.2 e 2.6.3 não impede a licitação ou a contratação de serviço que inclua como encargo do contratado a elaboração do projeto básico e do projeto executivo, nas contratações integradas, e do projeto executivo, nos demais regimes de execução.
- 2.11. Em licitações e contratações realizadas no âmbito de projetos e programas parcialmente financiados por agência oficial de cooperação estrangeira ou por organismo financeiro internacional com recursos do financiamento ou da contrapartida nacional, não poderá participar pessoa física ou jurídica que integre o rol de pessoas sancionadas por essas entidades ou que seja declarada inidônea nos termos da Lei nº 14.133/2021.
- 2.12. A vedação de que trata o item 2.6.8 estende-se a terceiro que auxilie a condução da contratação na qualidade de integrante de equipe de apoio, profissional especializado ou funcionário ou representante de empresa que preste assessoria técnica.



Prefeitura do Município de Tanabi

Estado de São Paulo

RUA DR.CUNHA JUNIOR, 242 – FONE: (17) 3272-9000 – FAX (17)3272-9002- CEP 15170-000

Site: www.tanabi.sp.gov.br e-mail: licitacao@tanabi.sp.gov.br

3. DA APRESENTAÇÃO DA PROPOSTA E DOS DOCUMENTOS DE HABILITAÇÃO

3.1. Os licitantes encaminharão, exclusivamente por meio do sistema eletrônico, a proposta com o preço, conforme o critério de julgamento adotado neste Edital, até a data e o horário estabelecidos para abertura da sessão pública.

3.2. NO CADASTRAMENTO DA PROPOSTA INICIAL, O LICITANTE DECLARARÁ, QUE:

3.3. Está ciente e concorda com as condições contidas no edital e seus anexos, bem como de que a proposta apresentada compreende a integralidade dos custos para atendimento dos direitos trabalhistas assegurados na Constituição Federal, nas leis trabalhistas, nas normas infralegais, nas convenções coletivas de trabalho e nos termos de ajustamento de conduta vigentes na data de sua entrega em definitivo e que cumpre plenamente os requisitos de habilitação definidos no instrumento convocatório.

3.4. Não emprega menor de 18 anos em trabalho noturno, perigoso ou insalubre e não emprega menor de 16 anos, salvo menor, a partir de 14 anos, na condição de aprendiz, nos termos do artigo 7º, XXXIII, da Constituição.

3.5. Não possui empregados executando trabalho degradante ou forçado, observando o disposto nos incisos III e IV do art. 1º e no inciso III do art. 5º da Constituição Federal.

3.6. Cumpre as exigências de reserva de cargos para pessoa com deficiência e para reabilitado da Previdência Social, previstas em lei e em outras normas específicas.

3.7. O licitante organizado em cooperativa deverá declarar, ainda, que cumpre os requisitos estabelecidos no artigo 16 da Lei nº 14.133, de 2021.

3.8. O licitante enquadrado como microempresa, empresa de pequeno porte ou sociedade cooperativa deverá declarar, ainda, que cumpre os requisitos estabelecidos no artigo 3º da Lei Complementar nº 123, de 2006, estando apto a usufruir do tratamento favorecido estabelecido em seus arts. 42 a 49, observado o disposto nos §§ 1º ao 3º do art. 4º, da Lei nº 14.133, de 2021.

3.9. A falsidade da declaração de que trata os itens 3.2 ou 3.8 sujeitará o licitante às sanções previstas na Lei nº 14.133, de 2021, e neste Edital.

3.10. Os licitantes poderão retirar ou substituir a proposta ou, na hipótese de a fase de habilitação anteceder as fases de apresentação de propostas e lances e de julgamento, os documentos de habilitação anteriormente inseridos no sistema, até a abertura da sessão pública.

3.11. Não haverá ordem de classificação na etapa de apresentação da proposta e dos documentos de habilitação pelo licitante, o que ocorrerá somente após os procedimentos de abertura da sessão pública e da fase de envio de lances.

3.12. Serão disponibilizados para acesso público os documentos que compõem a proposta dos licitantes convocados para apresentação de propostas, após a fase de envio de lances.

3.13. Desde que disponibilizada a funcionalidade no sistema, o licitante poderá parametrizar o seu valor final mínimo quando do cadastramento da proposta e obedecerá às seguintes regras:

3.13.1. A aplicação do intervalo mínimo de diferença de valores ou de percentuais entre os lances, que incidirá tanto em relação aos lances intermediários quanto em relação ao lance que cobrir a melhor oferta; e



Prefeitura do Município de Tanabi

Estado de São Paulo

RUA DR.CUNHA JUNIOR, 242 – FONE: (17) 3272-9000 – FAX (17)3272-9002- CEP 15170-000

Site: www.tanabi.sp.gov.br e-mail: licitacao@tanabi.sp.gov.br

3.13.2. Os lances serão de envio automático pelo sistema, respeitado o valor final mínimo, caso estabelecido, e o intervalo de que trata o subitem acima.

4. DO PREENCHIMENTO DA PROPOSTA

4.1. O licitante deverá enviar sua proposta mediante o preenchimento, no sistema eletrônico, dos seguintes campos:

4.1.1. Valor unitário e total por item, em moeda corrente nacional, cotados com apenas duas casas decimais, expressos em algarismos;

4.2. Todas as especificações do objeto contidas na proposta vinculam o licitante.

4.2.1. O licitante NÃO poderá oferecer proposta em quantitativo inferior ao máximo previsto para contratação.

4.3. Nos valores propostos estarão inclusos todos os custos operacionais, encargos previdenciários, trabalhistas, tributários, comerciais e quaisquer outros que incidam direta ou indiretamente na execução do objeto.

4.4. Os preços ofertados, tanto na proposta inicial, quanto na etapa de lances, serão de exclusiva responsabilidade do licitante, não lhe assistindo o direito de pleitear qualquer alteração, sob alegação de erro, omissão ou qualquer outro pretexto.

4.4.1 Ao oferecer sua proposta o licitante estará demonstrando a sua concordância com a adequação dos projetos, planilha orçamentária e cronograma físico-financeiro que integram o presente edital

4.5. Se o regime tributário da empresa implicar o recolhimento de tributos em percentuais variáveis, a cotação adequada será a que corresponde à média dos efetivos recolhimentos da empresa nos últimos doze meses.

4.6. Independentemente do percentual de tributo inserido na planilha, no pagamento serão retidos na fonte os percentuais estabelecidos na legislação vigente.

4.7. A apresentação das propostas implica obrigatoriedade do cumprimento das disposições nelas contidas, em conformidade com o que dispõe o Projeto Básico/Termo de Referência, assumindo o proponente o compromisso de executar o objeto licitado nos seus termos, bem como de fornecer os materiais, equipamentos, ferramentas e utensílios necessários, em quantidades e qualidades adequadas à perfeita execução contratual, promovendo, quando requerido, sua substituição.

4.7.1. O prazo de validade da proposta não será inferior a **60 (sessenta) dias**, a contar da data de sua apresentação.

4.7.2. Os licitantes devem respeitar os preços máximos estabelecidos nas normas de regência de contratações públicas, quando participarem de licitações públicas;

4.8. O descumprimento das regras supramencionadas pela Administração por parte dos contratados pode ensejar a responsabilização pelo Tribunal de Contas do Estado de São Paulo e, após o devido processo legal, gerar as seguintes consequências: assinatura de prazo para a adoção das medidas necessárias ao exato cumprimento da lei, nos termos do art. 71, inciso IX, da Constituição; ou condenação dos agentes públicos responsáveis e da empresa contratada ao pagamento dos prejuízos ao erário, caso verificada a ocorrência de superfaturamento por sobrepreço na execução do contrato.



Prefeitura do Município de Tanabi

Estado de São Paulo

RUA DR.CUNHA JUNIOR, 242 – FONE: (17) 3272-9000 – FAX (17)3272-9002- CEP 15170-000

Site: www.tanabi.sp.gov.br e-mail: licitacao@tanabi.sp.gov.br

5. DA ABERTURA DA SESSÃO, CLASSIFICAÇÃO DAS PROPOSTAS E FORMULAÇÃO DE LANCES

5.1. A abertura da presente licitação dar-se-á automaticamente em sessão pública, por meio de sistema eletrônico, na data, horário e local indicados neste Edital.

5.2. Os licitantes poderão retirar ou substituir a proposta ou os documentos de habilitação, quando for o caso, anteriormente inseridos no sistema, até a abertura da sessão pública.

5.3. O sistema disponibilizará campo próprio para troca de mensagens entre o Agente de Contratação/Comissão e os licitantes.

5.4. Iniciada a etapa competitiva, os licitantes deverão encaminhar lances exclusivamente por meio de sistema eletrônico, sendo imediatamente informados do seu recebimento e do valor consignado no registro.

5.5. O lance deverá ser ofertado pelo valor total do grupo único.

5.6. Os licitantes poderão oferecer lances sucessivos, observando o horário fixado para abertura da sessão e as regras estabelecidas no Edital.

5.7. O licitante somente poderá oferecer lance de valor inferior ao último por ele ofertado e registrado pelo sistema.

5.8. O intervalo mínimo de diferença de valores ou percentuais entre os lances, que incidirá tanto em relação aos lances intermediários quanto em relação à proposta que cobrir a melhor oferta deverá ser de 1% (um por cento).

5.9. O licitante poderá, uma única vez, excluir seu último lance ofertado, no intervalo de quinze segundos após o registro no sistema, na hipótese de lance inconsistente ou inexecutável.

5.10. O procedimento seguirá de acordo com o modo de disputa adotado.

5.11. Caso seja adotado para o envio de lances na licitação o modo de disputa “aberto”, os licitantes apresentarão lances públicos e sucessivos, com prorrogações.

5.11.1. A etapa de lances da sessão pública terá duração de dez minutos e, após isso, será prorrogada automaticamente pelo sistema quando houver lance ofertado nos últimos dois minutos do período de duração da sessão pública.

5.11.2. A prorrogação automática da etapa de lances, de que trata o subitem anterior, será de dois minutos e ocorrerá sucessivamente sempre que houver lances enviados nesse período de prorrogação, inclusive no caso de lances intermediários.

5.11.3. Não havendo novos lances na forma estabelecida nos itens anteriores, a sessão pública encerrar-se-á automaticamente, e o sistema ordenará e divulgará os lances conforme a ordem final de classificação.

5.11.4. Definida a melhor proposta, se a diferença em relação à proposta classificada em segundo lugar for de pelo menos 5% (cinco por cento), o Agente de Contratação/Comissão, auxiliado pela equipe de apoio, poderá admitir o reinício da disputa aberta, para a definição das demais colocações.

5.11.5. Após o reinício previsto no item supra, os licitantes serão convocados para apresentar lances intermediários.

5.12. Após o término dos prazos estabelecidos nos subitens anteriores, o sistema ordenará e divulgará os lances segundo a ordem crescente de valores.

5.13. Não serão aceitos dois ou mais lances de mesmo valor, prevalecendo aquele que for recebido e registrado em primeiro lugar.



Prefeitura do Município de Tanabi

Estado de São Paulo

RUA DR.CUNHA JUNIOR, 242 – FONE: (17) 3272-9000 – FAX (17)3272-9002- CEP 15170-000

Site: www.tanabi.sp.gov.br e-mail: licitacao@tanabi.sp.gov.br

- 5.14. Durante o transcurso da sessão pública, os licitantes serão informados, em tempo real, do valor do menor lance registrado, vedada a identificação do licitante.
- 5.15. No caso de desconexão com o Agente de Contratação/Comissão, no decorrer da etapa competitiva da licitação, o sistema eletrônico poderá permanecer acessível aos licitantes para a recepção dos lances.
- 5.16. Quando a desconexão do sistema eletrônico para o Agente de Contratação/Comissão persistir por tempo superior a dez minutos, a sessão pública será suspensa e reiniciada somente após decorridas vinte e quatro horas da comunicação do fato pelo Agente de Contratação/Comissão aos participantes, no sítio eletrônico utilizado para divulgação.
- 5.17. Caso o licitante não apresente lances, concorrerá com o valor de sua proposta.
- 5.18. Em relação a itens não exclusivos para participação de microempresas e empresas de pequeno porte, uma vez encerrada a etapa de lances, será efetivada a verificação automática, junto à Receita Federal, do porte da entidade empresarial. O sistema identificará em coluna própria as microempresas e empresas de pequeno porte participantes, procedendo à comparação com os valores da primeira colocada, se esta for empresa de maior porte, assim como das demais classificadas, para o fim de aplicar-se o disposto nos arts. 44 e 45 da Lei Complementar nº 123, de 2006.
- 5.18.1. Nessas condições, as propostas de microempresas e empresas de pequeno porte que se encontrarem na faixa de até 10% (dez por cento) acima da melhor proposta ou melhor lance serão consideradas empatadas com a primeira colocada.
- 5.18.2. A melhor classificada nos termos do subitem anterior terá o direito de encaminhar uma última oferta para desempate, obrigatoriamente em valor inferior ao da primeira colocada, no prazo de 5 (cinco) minutos controlados pelo sistema, contados após a comunicação automática para tanto.
- 5.18.3. Caso a microempresa ou a empresa de pequeno porte melhor classificada desista ou não se manifeste no prazo estabelecido, serão convocadas as demais licitantes microempresa e empresa de pequeno porte que se encontrem naquele intervalo de 10% (dez por cento), na ordem de classificação, para o exercício do mesmo direito, no prazo estabelecido no subitem anterior.
- 5.18.4. No caso de equivalência dos valores apresentados pelas microempresas e empresas de pequeno porte que se encontrem nos intervalos estabelecidos nos subitens anteriores, será realizado sorteio entre elas para que se identifique aquela que primeiro poderá apresentar melhor oferta.
- 5.18.5. Persistindo o empate, será assegurada preferência, sucessivamente, aos bens produzidos ou prestados por:
- 5.18.5.1. Empresas estabelecidas no território do Estado em que este se localize;
- 5.18.5.2. Empresas brasileiras;
- 5.18.5.3. Empresas que invistam em pesquisa e no desenvolvimento de tecnologia no País;
- 5.18.5.4. Empresas que comprovem a prática de mitigação, nos termos da Lei nº 12.187, de 29 de dezembro de 2009.
- 5.19. Encerrada a etapa de envio de lances da sessão pública, na hipótese da proposta do primeiro colocado permanecer acima do preço máximo definido para a



Prefeitura do Município de Tanabi

Estado de São Paulo

RUA DR.CUNHA JUNIOR, 242 – FONE: (17) 3272-9000 – FAX (17)3272-9002- CEP 15170-000

Site: www.tanabi.sp.gov.br e-mail: licitacao@tanabi.sp.gov.br

contratação, o Agente de Contratação/Comissão poderá negociar condições mais vantajosas, após definido o resultado do julgamento.

5.19.1. A negociação poderá ser feita com os demais licitantes, segundo a ordem de classificação inicialmente estabelecida, quando o primeiro colocado, mesmo após a negociação, for desclassificado em razão de sua proposta permanecer acima do preço máximo definido pela Administração.

5.19.2. A negociação será realizada por meio do sistema, podendo ser acompanhada pelos demais licitantes.

5.19.3. O resultado da negociação será divulgado a todos os licitantes e anexado aos autos do processo licitatório.

5.19.4. O Agente de Contratação/Comissão solicitará ao licitante mais bem classificado que, no prazo de 02 (duas) horas, envie a proposta adequada ao último lance ofertado após a negociação realizada, acompanhada, se for o caso, dos documentos complementares, quando necessários à confirmação daqueles exigidos neste Edital e já apresentados.

5.19.5. É facultado ao Agente de Contratação/Comissão prorrogar o prazo estabelecido, a partir de solicitação fundamentada feita no chat pelo licitante, antes de findo o prazo.

5.20. Após a negociação do preço, o Agente de Contratação/Comissão iniciará a fase de aceitação e julgamento da proposta.

6. DA FASE DE JULGAMENTO

6.1. Encerrada a etapa de negociação, o Agente de Contratação/Comissão verificará se o licitante provisoriamente classificado em primeiro lugar atende às condições de participação no certame, conforme previsto no art. 14 da Lei nº 14.133/2021, legislação correlata e no item 2.6 do edital, especialmente quanto à existência de sanção que impeça a participação no certame ou a futura contratação, mediante a consulta aos seguintes cadastros:

6.1.1. Cadastro Nacional de Empresas Inidôneas e Suspensas - CEIS, mantido pela Controladoria-Geral da União (<https://www.portaltransparencia.gov.br/sancoes/ceis>);

6.1.2. Cadastro Nacional de Empresas Punidas – CNEP, mantido pela Controladoria-Geral da União (<https://www.portaltransparencia.gov.br/sancoes/cnep>); e

6.1.3. Relação de apenados publicada pelo Tribunal de Contas do Estado de São Paulo (<https://www.tce.sp.gov.br/pesquisa-relacao-apanados>).

6.2. A consulta aos cadastros será realizada em nome da empresa licitante e também de seu sócio majoritário, por força da vedação de que trata o artigo 12 da Lei nº 8.429, de 1992.

6.3. Caso conste na Consulta de Situação do licitante a existência de Ocorrências Impeditivas Indiretas, o Agente de Contratação/Comissão diligenciará para verificar se houve fraude por parte das empresas apontadas no Relatório de Ocorrências Impeditivas Indiretas. (IN nº 3/2018, art. 29, caput).

6.3.1. A tentativa de burla será verificada por meio dos vínculos societários, linhas de fornecimento similares, dentre outros. (IN nº 3/2018, art. 29, §1º).



Prefeitura do Município de Tanabi

Estado de São Paulo

RUA DR.CUNHA JUNIOR, 242 – FONE: (17) 3272-9000 – FAX (17)3272-9002- CEP 15170-000

Site: www.tanabi.sp.gov.br e-mail: licitacao@tanabi.sp.gov.br

6.3.2. O licitante será convocado para manifestação previamente a uma eventual desclassificação. (IN nº 3/2018, art. 29, §2º).

6.3.3. Constatada a existência de sanção, o licitante será reputado inabilitado, por falta de condição de participação.

6.4. Caso o licitante provisoriamente classificado em primeiro lugar tenha se utilizado de algum tratamento favorecido às ME/EPPs, o Agente de Contratação/Comissão verificará se faz jus ao benefício, em conformidade com o item 3.8 deste edital.

6.5. Verificadas as condições de participação e de utilização do tratamento favorecido, o Agente de Contratação/Comissão examinará a proposta classificada em primeiro lugar quanto à adequação ao objeto e à compatibilidade do preço em relação ao máximo estipulado para contratação neste Edital e em seus anexos, observado o disposto no artigo 29 a 35 da IN SEGES nº 73, de 30 de setembro de 2022.

6.6. Será desclassificada a proposta vencedora que:

6.6.1. Contiver vícios insanáveis;

6.6.2. Não obedecer às especificações técnicas contidas no Projeto Básico/Termo de Referência;

6.6.3. Apresentar preços inexequíveis ou permanecerem acima do preço máximo definido para a contratação;

6.6.4. Não tiverem sua exequibilidade demonstrada, quando exigido pela Administração;

6.6.5. Apresentar desconformidade com quaisquer outras exigências deste Edital ou seus anexos, desde que insanável.

6.7. Em contratação de serviços de engenharia, além das disposições acima, a análise de exequibilidade e sobrepreço considerará o seguinte:

6.7.1. Nos regimes de execução por tarefa, empreitada por preço global ou empreitada integral, semi-integrada ou integrada, a caracterização do sobrepreço se dará pela superação do valor global estimado;

6.7.2. No caso de serviços de engenharia, serão consideradas inexequíveis as propostas cujos valores forem inferiores a 75% (setenta e cinco por cento) do valor orçado pela Administração, independentemente do regime de execução.

6.7.3. Será exigida garantia adicional do licitante vencedor cuja proposta for inferior a 85% (oitenta e cinco por cento) do valor orçado pela Administração, equivalente à diferença entre este último e o valor da proposta, sem prejuízo das demais garantias exigíveis de acordo com a Lei.

6.8. Se houver indícios de inexequibilidade da proposta de preço, ou em caso da necessidade de esclarecimentos complementares, poderão ser efetuadas diligências, para que a empresa comprove a exequibilidade da proposta.

6.9. Caso o custo global estimado do objeto licitado tenha sido decomposto em seus respectivos custos unitários por meio de Planilha de Custos e Formação de Preços elaborada pela Administração, o licitante classificado em primeiro lugar será convocado para apresentar Planilha por ele elaborada, com os respectivos valores adequados ao valor final da sua proposta, sob pena de não aceitação da proposta.

6.9.1. Em se tratando de serviços de engenharia, o licitante vencedor será convocado a apresentar à Administração, por meio eletrônico, as planilhas com indicação dos quantitativos e dos custos unitários, seguindo o modelo elaborado pela



Prefeitura do Município de Tanabi

Estado de São Paulo

RUA DR.CUNHA JUNIOR, 242 – FONE: (17) 3272-9000 – FAX (17)3272-9002- CEP 15170-000

Site: www.tanabi.sp.gov.br e-mail: licitacao@tanabi.sp.gov.br

Administração, bem como com detalhamento das Bonificações e Despesas Indiretas (BDI) e dos Encargos Sociais (ES), com os respectivos valores adequados ao valor final da proposta vencedora, admitida a utilização dos preços unitários, no caso de empreitada por preço global, empreitada integral, contratação semi-integrada e contratação integrada, exclusivamente para eventuais adequações indispensáveis no cronograma físico-financeiro e para balizar excepcional aditamento posterior do contrato.

6.10. Erros no preenchimento da planilha não constituem motivo para a desclassificação da proposta. A planilha poderá ser ajustada pelo licitante, no prazo indicado pelo sistema, desde que não haja majoração do preço e que se comprove que este é o bastante para arcar com todos os custos da contratação;

6.10.1. O ajuste de que trata este dispositivo se limita a sanar erros ou falhas que não alterem a substância das propostas;

6.10.2. Considera-se erro no preenchimento da planilha passível de correção a indicação de recolhimento de impostos e contribuições na forma do Simples Nacional, quando não cabível esse regime.

6.11. Para fins de análise da proposta quanto ao cumprimento das especificações do objeto, poderá ser colhida a manifestação escrita do setor requisitante do serviço ou da área especializada no objeto.

6.12. Caso o Projeto Básico/Termo de Referência exija a apresentação de amostra, o licitante classificado em primeiro lugar deverá apresentá-la, conforme disciplinado no Projeto Básico/Termo de Referência, sob pena de não aceitação da proposta.

6.13. Por meio de mensagem no sistema, será divulgado o local e horário de realização do procedimento para a avaliação das amostras, cuja presença será facultada a todos os interessados, incluindo os demais licitantes.

6.14. Os resultados das avaliações serão divulgados por meio de mensagem no sistema.

6.15. No caso de não haver entrega da amostra ou ocorrer atraso na entrega, sem justificativa aceita pelo Agente de Contratação/Comissão, ou havendo entrega de amostra fora das especificações previstas neste Edital, a proposta do licitante será recusada.

6.16. Se a(s) amostra(s) apresentada(s) pelo primeiro classificado não for(em) aceita(s), o Agente de Contratação/Comissão analisará a aceitabilidade da proposta ou lance ofertado pelo segundo classificado. Seguir-se-á com a verificação da(s) amostra(s) e, assim, sucessivamente, até a verificação de uma que atenda às especificações constantes no Projeto Básico/Termo de Referência.

7. DA FASE DE HABILITAÇÃO

7.1. Os documentos previstos no Projeto Básico/Termo de Referência, necessários e suficientes para demonstrar a capacidade do licitante de realizar o objeto da licitação, serão exigidos para fins de habilitação, nos termos dos arts. 62 a 70 da Lei nº 14.133, de 2021.

7.1.1. A documentação exigida para fins de habilitação jurídica, fiscal, social e trabalhista e econômico-financeira, poderá ser substituída pelo registro cadastral no SICAF.



Prefeitura do Município de Tanabi

Estado de São Paulo

RUA DR.CUNHA JUNIOR, 242 – FONE: (17) 3272-9000 – FAX (17)3272-9002- CEP 15170-000

Site: www.tanabi.sp.gov.br e-mail: licitacao@tanabi.sp.gov.br

7.2. Quando permitida a participação de empresas estrangeiras que não funcionem no País, as exigências de habilitação serão atendidas mediante documentos equivalentes, inicialmente apresentados em tradução livre.

7.3. Na hipótese de o licitante vencedor ser empresa estrangeira que não funcione no País, para fins de assinatura do contrato ou da ata de registro de preços, os documentos exigidos para a habilitação serão traduzidos por tradutor juramentado no País e apostilados nos termos do disposto no Decreto nº 8.660, de 29 de janeiro de 2016, ou de outro que venha a substituí-lo, ou consularizados pelos respectivos consulados ou embaixadas.

7.4. Os documentos exigidos para fins de habilitação poderão ser substituídos por registro cadastral emitido por órgão ou entidade pública, desde que o registro tenha sido feito em obediência ao disposto na Lei nº 14.133/2021.

7.5. Será verificado se o licitante apresentou declaração de que atende aos requisitos de habilitação, e o declarante responderá pela veracidade das informações prestadas, na forma da lei (art. 63, I, da Lei nº 14.133/2021).

7.6. Será verificado se o licitante apresentou no sistema, sob pena de inabilitação, a declaração de que cumpre as exigências de reserva de cargos para pessoa com deficiência e para reabilitado da Previdência Social, previstas em lei e em outras normas específicas.

7.7. O licitante deverá apresentar, sob pena de desclassificação, declaração de que suas propostas econômicas compreendem a integralidade dos custos para atendimento dos direitos trabalhistas assegurados na Constituição Federal, nas leis trabalhistas, nas normas infralegais, nas convenções coletivas de trabalho e nos termos de ajustamento de conduta vigentes na data de entrega das propostas.

7.8. Considerando que na presente contratação a avaliação prévia do local de execução é imprescindível para o conhecimento pleno das condições e peculiaridades do objeto a ser contratado, o licitante deve atestar, sob pena de inabilitação, que conhece o local e as condições de realização do serviço, assegurado a ele o direito de realização de vistoria prévia.

7.8.1. O licitante que optar por realizar vistoria prévia terá disponibilizado pela Administração data e horário exclusivos, a ser agendado com o Engenheiro Civil, Senhor Maurício Basso Bolpato, mediante prévio agendamento junto a Diretoria Municipal de Obras e Projetos pelo telefone: (17) 3272-9000, de modo que seu agendamento não coincida com o agendamento de outros licitantes.

7.8.2. Caso o licitante opte por não realizar vistoria, poderá substituir a declaração exigida no presente item por declaração formal assinada pelo seu responsável técnico acerca do conhecimento pleno das condições e peculiaridades da contratação.

7.9. A habilitação será verificada por meio do SICAF, nos documentos por ele abrangidos.

7.9.1. Os documentos necessários para comprovar a habilitação jurídica, fiscal, social e trabalhista, previstos nos incisos I a VI do *caput* e nos §§ 1º e 2º do artigo 68 da Lei nº 14.133/2021, caso não estejam contemplados no SICAF, e a documentação comprobatória das exigências de qualificação econômico-financeira do licitante, deverão ser enviados por meio da opção “Chat” do sistema <http://portalcompras.tanabi.sp.gov.br>, quando solicitados pelo Agente de Contratação/Comissão.



Prefeitura do Município de Tanabi

Estado de São Paulo

RUA DR.CUNHA JUNIOR, 242 – FONE: (17) 3272-9000 – FAX (17)3272-9002- CEP 15170-000

Site: www.tanabi.sp.gov.br e-mail: licitacao@tanabi.sp.gov.br

7.10. É de responsabilidade do licitante conferir a exatidão dos seus dados cadastrais no SICAF e mantê-los atualizados junto aos órgãos responsáveis pela informação, devendo proceder, imediatamente, à correção ou à alteração dos registros tão logo identifique incorreção ou aqueles se tornem desatualizados. (IN nº 3/2018, art. 7º, caput).

7.10.1. A não observância do disposto no item anterior poderá ensejar desclassificação no momento da habilitação. (IN nº 3/2018, art. 7º, parágrafo único).

7.11. A verificação pelo Agente de Contratação/Comissão, em sítios eletrônicos oficiais de órgãos e entidades emissores de certidões constitui meio legal de prova, para fins de habilitação.

7.11.1. Os documentos exigidos para habilitação que não estejam contemplados no SICAF serão enviados por meio do sistema, em formato digital, no prazo de 02 (duas) horas, prorrogável por igual período, contado da solicitação do Agente de Contratação/Comissão.

7.12. A verificação no SICAF ou a exigência dos documentos nele não contidos somente será feita em relação ao licitante vencedor.

7.13. Após a entrega dos documentos para habilitação, não será permitida a substituição ou a apresentação de novos documentos, salvo em sede de diligência, para (Lei 14.133/21, art. 64, e IN 73/2022, art. 39, §4º):

7.13.1. Complementação de informações acerca dos documentos já apresentados pelos licitantes e desde que necessária para apurar fatos existentes à época da abertura do certame; e

7.13.2. Atualização de documentos cuja validade tenha expirado após a data de recebimento das propostas;

7.14. Na análise dos documentos de habilitação, a comissão de contratação poderá sanar erros ou falhas, que não alterem a substância dos documentos e sua validade jurídica, mediante decisão fundamentada, registrada em ata e acessível a todos, atribuindo-lhes eficácia para fins de habilitação e classificação.

7.15. Na hipótese de o licitante não atender às exigências para habilitação, o Agente de Contratação/Comissão examinará a proposta subsequente e assim sucessivamente, na ordem de classificação, até a apuração de uma proposta que atenda ao presente edital, observado o prazo disposto no subitem 7.11.1.

7.16. Somente serão disponibilizados para acesso público os documentos de habilitação do licitante cuja proposta atenda ao edital de licitação, após concluídos os procedimentos de que trata o subitem anterior.

8. DOS RECURSOS

8.1. A interposição de recurso referente ao julgamento das propostas, à habilitação ou inabilitação de licitantes, à anulação ou revogação da licitação, observará o disposto no art. 165 da Lei nº 14.133, de 2021.

8.2. O prazo recursal é de 3 (três) dias úteis, contados da data de intimação ou de lavratura da ata.

8.3. Quando o recurso apresentado impugnar o julgamento das propostas ou o ato de habilitação ou inabilitação do licitante:

8.3.1. A intenção de recorrer deverá ser manifestada imediatamente, sob pena de preclusão;



Prefeitura do Município de Tanabi

Estado de São Paulo

RUA DR.CUNHA JUNIOR, 242 – FONE: (17) 3272-9000 – FAX (17)3272-9002- CEP 15170-000

Site: www.tanabi.sp.gov.br e-mail: licitacao@tanabi.sp.gov.br

8.3.2. O prazo para a manifestação da intenção de recorrer não será inferior a 10 (dez) minutos.

8.3.3. O prazo para apresentação das razões recursais será iniciado na data de intimação ou de lavratura da ata de habilitação ou inabilitação;

8.3.4. Na hipótese de adoção da inversão de fases prevista no § 1º do art. 17 da Lei nº 14.133, de 2021, o prazo para apresentação das razões recursais será iniciado na data de intimação da ata de julgamento.

8.4. Os recursos deverão ser encaminhados em campo próprio do sistema.

8.5. O recurso será dirigido à autoridade que tiver editado o ato ou proferido a decisão recorrida, a qual poderá reconsiderar sua decisão no prazo de 3 (três) dias úteis, ou, nesse mesmo prazo, encaminhar recurso para a autoridade superior, a qual deverá proferir sua decisão no prazo de 10 (dez) dias úteis, contado do recebimento dos autos.

8.6. Os recursos interpostos fora do prazo não serão conhecidos.

8.7. O prazo para apresentação de contrarrazões ao recurso pelos demais licitantes será de 3 (três) dias úteis, contados da data da intimação pessoal ou da divulgação da interposição do recurso, assegurada a vista imediata dos elementos indispensáveis à defesa de seus interesses.

8.8. O recurso e o pedido de reconsideração terão efeito suspensivo do ato ou da decisão recorrida até que sobrevenha decisão final da autoridade competente.

8.9. O acolhimento do recurso invalida tão somente os atos insuscetíveis de aproveitamento.

8.10. O Edital e seus anexos estão disponíveis, na íntegra, no Portal Nacional de Contratações Públicas (PNCP) e endereço eletrônico <http://portalcompras.tanabi.sp.gov.br>.

9. DAS INFRAÇÕES ADMINISTRATIVAS E SANÇÕES

9.1. Comete infração administrativa, nos termos da lei, o licitante que, com dolo ou culpa:

9.1.1. Deixar de entregar a documentação exigida para o certame ou não entregar qualquer documento que tenha sido solicitado pelo/a Agente de Contratação/Comissão durante o certame;

9.1.2. Salvo em decorrência de fato superveniente devidamente justificado, não mantiver a proposta em especial quando:

9.1.2.1. Não enviar a proposta adequada ao último lance ofertado ou após a negociação;

9.1.2.2. Recusar-se a enviar o detalhamento da proposta quando exigível;

9.1.2.3. Pedir para ser desclassificado quando encerrada a etapa competitiva; ou

9.1.2.4. Deixar de apresentar amostra;

9.1.2.5. Apresentar proposta ou amostra em desacordo com as especificações do edital;

9.1.3. Não celebrar o contrato ou não entregar a documentação exigida para a contratação, quando convocado dentro do prazo de validade de sua proposta;

9.1.3.1. Recusar-se, sem justificativa, a assinar o contrato ou a ata de registro de preço, ou a aceitar ou retirar o instrumento equivalente no prazo estabelecido pela Administração;



Prefeitura do Município de Tanabi

Estado de São Paulo

RUA DR.CUNHA JUNIOR, 242 – FONE: (17) 3272-9000 – FAX (17)3272-9002- CEP 15170-000

Site: www.tanabi.sp.gov.br e-mail: licitacao@tanabi.sp.gov.br

- 9.1.4. Apresentar declaração ou documentação falsa exigida para o certame ou prestar declaração falsa durante a licitação.
- 9.1.5. Fraudar a licitação
- 9.1.6. Comportar-se de modo inidôneo ou cometer fraude de qualquer natureza, em especial quando:
 - 9.1.6.1. Agir em conluio ou em desconformidade com a lei;
 - 9.1.6.2. Induzir deliberadamente a erro no julgamento;
 - 9.1.6.3. Apresentar amostra falsificada ou deteriorada;
- 9.1.7. Praticar atos ilícitos com vistas a frustrar os objetivos da licitação;
- 9.1.8. Praticar ato lesivo previsto no art. 5º da Lei nº 12.846, de 2013.
- 9.2. Com fulcro na Lei nº 14.133, de 2021, a Administração poderá, garantida a prévia defesa, aplicar aos licitantes e/ou adjudicatários as seguintes sanções, sem prejuízo das responsabilidades civil e criminal:
 - 9.2.1. Advertência;
 - 9.2.2. Multa;
 - 9.2.3. Impedimento de licitar e contratar e
 - 9.2.4. Declaração de inidoneidade para licitar ou contratar, enquanto perdurarem os motivos determinantes da punição ou até que seja promovida sua reabilitação perante a própria autoridade que aplicou a penalidade.
- 9.3. Na aplicação das sanções serão considerados:
 - 9.3.1. A natureza e a gravidade da infração cometida;
 - 9.3.2. As peculiaridades do caso concreto;
 - 9.3.3. As circunstâncias agravantes ou atenuantes;
 - 9.3.4. Os danos que dela provierem para a Administração Pública.
 - 9.3.5. A implantação ou o aperfeiçoamento de programa de integridade, conforme normas e orientações dos órgãos de controle.
- 9.4. A multa será recolhida em percentual de 0,5% a 30% incidente sobre o valor do contrato licitado, recolhida no prazo máximo de **10 (dez) dias** úteis, a contar da comunicação oficial.
 - 9.4.1. Para as infrações previstas nos itens 9.1.1, 9.1.2 e 9.1.3, a multa será de 0,5% a 15% do valor do contrato licitado.
 - 9.4.2. Para as infrações previstas nos itens 9.1.4, 9.1.5, 9.1.6, 9.1.7 e 9.1.8, a multa será de 15% a 30% do valor do contrato licitado.
- 9.5. As sanções de advertência, impedimento de licitar e contratar e declaração de inidoneidade para licitar ou contratar poderão ser aplicadas, cumulativamente ou não, à penalidade de multa.
- 9.6. Na aplicação da sanção de multa será facultada a defesa do interessado no prazo de 15 (quinze) dias úteis, contado da data de sua intimação.
- 9.7. A sanção de impedimento de licitar e contratar será aplicada ao responsável em decorrência das infrações administrativas relacionadas nos itens 9.1.1, 9.1.2 e 9.1.3, quando não se justificar a imposição de penalidade mais grave, e impedirá o responsável de licitar e contratar no âmbito da Administração Pública direta e indireta do ente federativo a qual pertencer o órgão ou entidade, pelo prazo máximo de 3 (três) anos.
- 9.8. Poderá ser aplicada ao responsável a sanção de declaração de inidoneidade para licitar ou contratar, em decorrência da prática das infrações dispostas nos itens



Prefeitura do Município de Tanabi

Estado de São Paulo

RUA DR.CUNHA JUNIOR, 242 – FONE: (17) 3272-9000 – FAX (17)3272-9002- CEP 15170-000

Site: www.tanabi.sp.gov.br e-mail: licitacao@tanabi.sp.gov.br

9.1.4, 9.1.5, 9.1.6, 9.1.7 e 9.1.8, bem como pelas infrações administrativas previstas nos itens 9.1.1, 9.1.2 e 9.1.3 que justifiquem a imposição de penalidade mais grave que a sanção de impedimento de licitar e contratar, cuja duração observará o prazo previsto no art. 156, §5º, da Lei nº 14.133/2021.

9.9. A recusa injustificada do adjudicatário em assinar o contrato ou a ata de registro de preço, ou em aceitar ou retirar o instrumento equivalente no prazo estabelecido pela Administração, descrita no item 9.1.3, caracterizará o descumprimento total da obrigação assumida e o sujeitará às penalidades e à imediata perda da garantia de proposta em favor do órgão ou entidade promotora da licitação, nos termos do art. 45, §4º da IN SEGES/ME nº 73, de 2022.

9.10. A apuração de responsabilidade relacionadas às sanções de impedimento de licitar e contratar e de declaração de inidoneidade para licitar ou contratar demandará a instauração de processo de responsabilização a ser conduzido por comissão composta por 2 (dois) ou mais servidores estáveis, que avaliará fatos e circunstâncias conhecidos e intimará o licitante ou o adjudicatário para, no prazo de 15 (quinze) dias úteis, contado da data de sua intimação, apresentar defesa escrita e especificar as provas que pretenda produzir.

9.11. Caberá recurso no prazo de 15 (quinze) dias úteis da aplicação das sanções de advertência, multa e impedimento de licitar e contratar, contado da data da intimação, o qual será dirigido à autoridade que tiver proferido a decisão recorrida, que, se não a reconsiderar no prazo de 5 (cinco) dias úteis, encaminhará o recurso com sua motivação à autoridade superior, que deverá proferir sua decisão no prazo máximo de 20 (vinte) dias úteis, contado do recebimento dos autos.

9.12. Caberá a apresentação de pedido de reconsideração da aplicação da sanção de declaração de inidoneidade para licitar ou contratar no prazo de 15 (quinze) dias úteis, contado da data da intimação, e decidido no prazo máximo de 20 (vinte) dias úteis, contado do seu recebimento.

9.13. O recurso e o pedido de reconsideração terão efeito suspensivo do ato ou da decisão recorrida até que sobrevenha decisão final da autoridade competente.

9.14. A aplicação das sanções previstas neste edital não exclui, em hipótese alguma, a obrigação de reparação integral dos danos causados.

10. DA IMPUGNAÇÃO AO EDITAL E DO PEDIDO DE ESCLARECIMENTO

10.1. Qualquer pessoa é parte legítima para impugnar este Edital por irregularidade na aplicação da Lei nº 14.133, de 2021, devendo protocolar o pedido até 3 (três) dias úteis antes da data da abertura do certame.

10.2. A resposta à impugnação ou ao pedido de esclarecimento será divulgado em sítio eletrônico oficial no prazo de até 3 (três) dias úteis, limitado ao último dia útil anterior à data da abertura do certame.

A impugnação e o pedido de esclarecimento poderão ser realizados por forma eletrônica, pelo e-mail: licitacao@tanabi.sp.gov.br.

10.3. As impugnações e pedidos de esclarecimentos não suspendem os prazos previstos no certame.

10.3.1. A concessão de efeito suspensivo à impugnação é medida excepcional e deverá ser motivada pelo agente de contratação, nos autos do processo de licitação.



Prefeitura do Município de Tanabi

Estado de São Paulo

RUA DR.CUNHA JUNIOR, 242 – FONE: (17) 3272-9000 – FAX (17)3272-9002- CEP 15170-000

Site: www.tanabi.sp.gov.br e-mail: licitacao@tanabi.sp.gov.br

10.4. Acolhida a impugnação, será definida e publicada nova data para a realização do certame.

11. DAS DISPOSIÇÕES GERAIS

11.1. Será divulgada ata da sessão pública no sistema eletrônico.

11.2. Não havendo expediente ou ocorrendo qualquer fato superveniente que impeça a realização do certame na data marcada, a sessão será automaticamente transferida para o primeiro dia útil subsequente, no mesmo horário anteriormente estabelecido, desde que não haja comunicação em contrário, pelo Agente de Contratação/Comissão.

11.3. Todas as referências de tempo no Edital, no aviso e durante a sessão pública observarão o horário de Brasília – DF.

11.4. A homologação do resultado desta licitação não implicará direito à contratação.

11.5. As normas disciplinadoras da licitação serão sempre interpretadas em favor da ampliação da disputa entre os interessados, desde que não comprometam o interesse da Administração, o princípio da isonomia, a finalidade e a segurança da contratação.

11.6. Os licitantes assumem todos os custos de preparação e apresentação de suas propostas e a Administração não será, em nenhum caso, responsável por esses custos, independentemente da condução ou do resultado do processo licitatório.

11.7. Na contagem dos prazos estabelecidos neste Edital e seus Anexos, excluir-se-á o dia do início e incluir-se-á o do vencimento. Só se iniciam e vencem os prazos em dias de expediente na Administração.

11.8. O desatendimento de exigências formais não essenciais não importará o afastamento do licitante, desde que seja possível o aproveitamento do ato, observados os princípios da isonomia e do interesse público.

11.9. Em caso de divergência entre disposições deste Edital e de seus anexos ou demais peças que compõem o processo, prevalecerá as deste Edital.

O Edital e seus anexos estão disponíveis, na íntegra, no Portal Nacional de Contratações Públicas (PNCP) e endereço eletrônico licitacao@tanabi.sp.gov.br.

11.10. Integram este Edital, para todos os fins e efeitos, os seguintes anexos:

11.10.1. ANEXO I - Projeto Básico/Termo de Referência;

11.10.2. ANEXO II – Minuta de Termo de Contrato.

Tanabi, 28 de janeiro de 2026.

ALEXANDRE SILVEIRA BERTOLINI

Prefeito do Município de Tanabi



Prefeitura do Município de Tanabi

Estado de São Paulo

RUA DR.CUNHA JUNIOR, 242 – FONE: (17) 3272-9000 – FAX (17)3272-9002- CEP 15170-000

Site: www.tanabi.sp.gov.br e-mail: licitacao@tanabi.sp.gov.br

ANEXO I – TERMO DE REFERÊNCIA CONCORRÊNCIA PÚBLICA Nº 002/2026 PROCESSO ADMINISTRATIVO Nº 015/2026

1. CONDIÇÕES GERAIS DA CONTRATAÇÃO

1.1. Contratação de empresa especializada para a prestação de serviços de Construção de Banheiros na Praça Cassiano Miola, localizada na Rua Manoel Luis dos Santos s/nº, Bairro Ary Terra Sócio, no Município de Tanabi, Estado de São Paulo, conforme as especificações técnicas contidas no projeto básico e/ou executivo, com todas as suas partes, desenhos, especificações e outros complementos, nos termos da tabela abaixo, conforme condições e exigências estabelecidas neste instrumento.

ITEM	CÓDIGO	ESPECIFICAÇÃO	CÓDIGO FONTE CDHU 199 SINAP 09/2025	UNIDADE DE MEDIDA	QUANT	VALOR UNITÁRIO R\$	VALOR TOTAL R\$
1	003.019.249	LOCAÇÃO DE OBRA DE EDIFICAÇÃO	02.10.020	M²	8,01	20,86	167,09
2	003.019.250	ESCAVAÇÃO MANUAL EM SOLO DE 1ª E 2ª CATEGORIA EM CAMPO ABERTO	06.01.020	M³	1,68	61,32	103,02
3	003.019.251	LASTRO DE PEDRA BRITADA	11.18.040	M³	0,15	261,77	39,27
4	003.019.252	ARMADURA EM BARRA DE AÇO CA-50 (A OU B) FYK = 500 MPA	10.01.040	KG	112,06	11,83	1.325,67
5	003.019.253	CONCRETO USINADO, FCK = 25 MPA	11.01.130	M³	1,68	615,24	1.033,60
6	003.019.254	FORMA EM MADEIRA COMUM PARA FUNDAÇÃO	09.01.020	M²	8,75	124,36	1.088,15
7	003.019.255	ALVENARIA DE EMBASAMENTO EM TIJOLO MACIÇO COMUM	14.01.020	M³	0,48	1.254,66	602,24
8	003.019.256	IMPERMEABILIZAÇÃO EM PINTURA DE ASFALTO OXIDADO COM SOLVENTES ORGÂNICOS, SOBRE MASSA	32.16.010	M²	15,89	22,66	360,07
9	003.019.257	ARMADURA EM BARRA DE AÇO CA-50 (A OU B) FYK = 500 MPA	10.01.040	KG	133,34	11,83	1.577,41
10	003.019.258	CONCRETO USINADO, FCK = 25 MPA	11.01.130	M³	1,41	615,24	867,49
11	003.019.259	FORMA EM MADEIRA COMUM PARA ESTRUTURA	09.01.030	M²	19,32	319,14	6.165,78
12	003.019.260	LAJE PRÉ-FABRICADA MISTA VIGOTA TRELIÇADA/LAJOTA CERÂMICA - LT 16 (12+4) E CAPA COM CONCRETO DE 25 MPA	13.01.150	M²	17,98	196,98	3.541,70
13	003.019.261	VERGA MOLDADA IN LOCO EM CONCRETO, ESPESSURA DE *10* CM	105023	M	4,4	67,20	295,68
14	003.019.262	CONTRAVERGA PRÉ-MOLDADA, ESPESSURA DE *10* CM	105028	M	2,	25,93	51,86
15	003.019.263	ALVENARIA DE BLOCO CERÂMICO DE VEDAÇÃO DE 14 CM	14.04.210	M²	30,84	100,09	3.086,78
16	003.019.264	ALVENARIA DE BLOCO CERÂMICO DE VEDAÇÃO DE 9 CM (PLATIBANDA)	14.04.200	M²	20,41	87,55	1.786,90
17	003.019.265	CHAPISCO	17.02.020	M²	127,5	8,58	1.093,95
18	003.019.266	REBOCO	17.02.220	M²	127,5	15,98	2.037,45
19	003.019.267	MASSA CORRIDA A BASE DE PVA	33.02.060	M²	37,68	18,13	683,14



Prefeitura do Município de Tanabi

Estado de São Paulo

RUA DR.CUNHA JUNIOR, 242 – FONE: (17) 3272-9000 – FAX (17)3272-9002- CEP 15170-000

Site: www.tanabi.sp.gov.br e-mail: licitacao@tanabi.sp.gov.br

20	003.019.268	MASSA CORRIDA À BASE DE RESINA ACRÍLICA	33.02.080	M²	77,84	21,22	1.651,76
21	003.019.269	CONTRAPISO EM CONCRETO FCK = 25 MPA, ESPESSURA 7CM	11.01.130	M³	1,09	615,24	670,61
22	003.019.270	PISO EM GRANILITE MOLDADO NO LOCAL	17.10.020	M²	6,	122,59	735,54
23	003.019.271	RODAPÉ QUALQUER EM GRANILITE MOLDADO NO LOCAL - 10 CM	17.10.200	M	12,	67,09	805,08
24	003.019.272	CAIXILHO EM FERRO BASCULANTE, SOB MEDIDA	24.01.030	M²	0,96	1.849,08	1.775,12
25	003.019.273	VIDRO FANTASIA DE 3/4 MM	26.01.230	M²	0,96	307,03	294,75
26	003.019.274	PORTA DE ABRIR EM CHAPA, SOB MEDIDA	24.02.060	M²	3,78	1.235,32	4.669,51
27	003.019.275	TRAMA DE AÇO COMPOSTA POR TERÇAS PARA TELHADOS DE ATÉ 2 ÁGUAS PARA TELHA ONDULADA DE FIBROCIMENTO, METÁLICA, PLÁSTICA OU TERMOACÚSTICA, INCLUSO TRANSPORTE VERTICAL	92580	M²	17,99	58,81	1.057,99
28	003.019.276	TELHAMENTO EM CHAPA DE AÇO PRÉ-PINTADA COM EPÓXI E POLIÉSTER, PERFIL ONDULADO, COM ESPESSURA DE 0,50 MM	16.12.020	M²	17,99	136,42	2.454,20
29	003.019.277	CALHA, RUFO, AFINS EM CHAPA GALVANIZADA Nº 24 - CORTE 0,50 M	16.33.052	M	41,6	182,14	7.577,02
30	003.019.278	TUBO DE PVC RÍGIDO PXB COM VIROLA E ANEL DE BORRACHA, DN= 100 MM, INCLUSIVE CONEXÕES	46.03.060	M	10,5	189,19	1.986,50
31	003.019.279	QUADRO DE DISTRIBUIÇÃO UNIVERSAL DE EMBUTIR, PARA DISJUNTORES 16 DIN / 12 BOLTON- 150 A - SEM COMPONENTES	37.03.200	UN	1,	674,94	674,94
32	003.019.280	DISJUNTOR TERMOMAGNÉTICO, BIPOLAR 220/380 V, CORRENTE DE 10 A ATÉ 50 A	37.13.630	UN	2,	202,26	404,52
33	003.019.281	ELETRODUTO DE PVC CORRUGADO FLEXÍVEL LEVE, DIÂMETRO EXTERNO DE 32 MM	38.19.040	M	37,58	23,60	886,89
34	003.019.282	INTERRUPTOR COM 1 TECLA SIMPLES E PLACA	40.05.020	UN	3,	37,03	111,09
35	003.019.283	LUMINÁRIA LED RETANGULAR DE SOBREPOR COM DIFUSOR TRANSLÚCIDO, 4000 K, FLUXO LUMINOSO DE 3690 A 4800 LM, POTÊNCIA DE 35 W A 41 W	41.20.080	UN	3,	427,00	1.281,00
36	003.019.284	CABO DE COBRE DE 2,5 MM², ISOLAMENTO 750 V - ISOLAÇÃO EM PVC 70°C	39.02.016	M	40,44	5,39	217,97
37	003.019.286	CABO DE COBRE DE 6 MM², ISOLAMENTO 0,6/1 KV - ISOLAÇÃO EM PVC 70°C	39.02.030	M	75,	11,45	858,75
38	003.019.285	HASTE DE ATERRAMENTO DE 3/4' X 3 M	42.05.190	UN	1,	350,93	350,93
39	003.019.287	CONECTOR OLHAL CABO/HASTE DE 3/4'	42.05.140	UN	1,	27,41	27,41
40	003.019.288	CAIXA DE INSPEÇÃO DO TERRA CILÍNDRICA EM PVC RÍGIDO, DIÂMETRO DE 300 MM - H= 250 MM	42.05.310	UN	1,	36,30	36,30
41	003.019.289	TUBO DE PVC RÍGIDO BRANCO PXB COM VIROLA E ANEL DE BORRACHA, LINHA ESGOTO	46.02.070	M	30,	93,60	2.808,00



Prefeitura do Município de Tanabi

Estado de São Paulo

RUA DR.CUNHA JUNIOR, 242 – FONE: (17) 3272-9000 – FAX (17)3272-9002- CEP 15170-000

Site: www.tanabi.sp.gov.br e-mail: licitacao@tanabi.sp.gov.br

		SÉRIE NORMAL, DN= 100 MM, INCLUSIVE CONEXÕES					
42	003.019.290	ESCAVAÇÃO MANUAL EM SOLO DE 1ª E 2ª CATEGORIA EM CAMPO ABERTO (CAIXA DE PASSAGEM)	06.01.020	M³	7,94	61,32	486,88
43	003.019.291	ALVENARIA DE ELEVAÇÃO DE 1 TIJOLO MACIÇO COMUM (CAIXA DE PASSAGEM)	14.02.040	M²	4,4	294,16	1.294,30
44	003.019.292	CONCRETO USINADO, FCK = 25 MPA (CAIXA DE PASSAGEM)	11.01.130	M³	0,07	615,24	43,07
45	003.019.293	ARMADURA EM TELA SOLDADA DE AÇO (CAIXA DE PASSAGEM)	10.02.020	KG	4,4	12,10	53,24
46	003.019.294	RALO SECO EM PVC RÍGIDO DE 100 X 40 MM, COM GRELHA	49.04.010	UN	2,	60,29	120,58
47	003.019.295	RESERVATÓRIO EM POLIETILENO COM TAMPA DE ROSCA - CAPACIDADE DE 500 LITROS	48.02.401	UN	1,	746,95	746,95
48	003.019.296	TUBO DE PVC RÍGIDO SOLDÁVEL MARROM, DN= 25 MM, (3/4'), INCLUSIVE CONEXÕES	46.01.020	M	5,	37,48	187,40
49	003.019.297	TUBO DE PVC RÍGIDO SOLDÁVEL MARROM, DN= 50 MM, (1 1/2'), INCLUSIVE CONEXÕES	46.01.050	M	5,	60,37	301,85
50	003.019.298	REGISTRO DE GAVETA EM LATÃO FUNDIDO SEM ACABAMENTO, DN= 3/4'	47.01.020	UN	2,	104,66	209,32
51	003.019.299	VÁLVULA DE DESCARGA COM REGISTRO PRÓPRIO, DUPLO AÇIONAMENTO LIMITADOR DE FLUXO, DN= 1 1/4'	47.04.020	UN	2,	521,42	1.042,84
52	003.019.300	BACIA SIFONADA DE LOUÇA COM TAMPA - 6 LITROS	44.01.052	UN	2,	427,36	854,72
53	003.019.301	LAVATÓRIO DE LOUÇA SEM COLUNA	44.01.100	UN	2,	219,61	439,22
54	003.019.302	TORNEIRA CURTA COM ROSCA PARA USO GERAL, EM LATÃO FUNDIDO SEM ACABAMENTO, DN= 1/2'	44.03.370	UN	2,	66,96	133,92
55	003.019.303	BARRA DE APOIO RETA, PARA PESSOAS COM MOBILIDADE REDUZIDA, EM TUBO DE AÇO INOXIDÁVEL DE 1 1/2' X 800 MM	30.01.030	UN	6,	223,78	1.342,68
56	003.019.304	BARRA DE APOIO LATERAL PARA LAVATÓRIO, PARA PESSOAS COM MOBILIDADE REDUZIDA, EM TUBO DE AÇO INOXIDÁVEL DE 1.1/4", COMPRIMENTO 25 A 30 CM	30.01.061	UN	4,	216,61	866,44
57	003.019.305	TINTA LÁTEX ANTIMOFO EM MASSA, INCLUSIVE PREPARO	33.10.010	M²	80,71	42,11	3.398,70
58	003.019.306	ESMALTE A BASE ÁGUA EM MASSA INCLUSIVE PREPARO	33.10.041	M²	15,11	43,39	655,62
59	003.019.307	EPÓXI EM MASSA, INCLUSIVE PREPARO	33.10.060	M²	31,68	163,80	5.189,18
60	003.019.308	ESMALTE A BASE ÁGUA EM SUPERFÍCIE METÁLICA, INCLUSIVE PREPARO	33.11.050	M²	5,16	58,55	302,12
61	003.019.309	LIMPEZA FINAL DA OBRA	55.01.020	M²	15,55	17,17	266,99

1.2. O(s) serviço(s) objeto desta contratação são caracterizados como comum(ns), conforme justificativa constante do Estudo Técnico Preliminar.

1.3. O prazo de vigência da contratação é de 150 (cento e cinquenta) dias, contados da assinatura do Contrato, na forma do artigo 105 da Lei nº 14.133, de 2021.



Prefeitura do Município de Tanabi

Estado de São Paulo

RUA DR.CUNHA JUNIOR, 242 – FONE: (17) 3272-9000 – FAX (17)3272-9002- CEP 15170-000

Site: www.tanabi.sp.gov.br e-mail: licitacao@tanabi.sp.gov.br

1.4. O custo estimado total da contratação é de R\$ 75.179,15 (setenta e cinco mil e cento e setenta e nove reais e quinze centavos), conforme custos unitários apostos na tabela acima.

1.5. O contrato oferece maior detalhamento das regras que serão aplicadas em relação à vigência da contratação.

2. FUNDAMENTAÇÃO E DESCRIÇÃO DA NECESSIDADE DA CONTRATAÇÃO

2.1. A Fundamentação da Contratação e de seus quantitativos encontra-se pormenorizada em Tópico específico dos Estudos Técnicos Preliminares, apêndice deste Termo de Referência.

2.2. O objeto da contratação não está previsto no Plano de Contratações Anual.

3. DESCRIÇÃO DA SOLUÇÃO COMO UM TODO CONSIDERADO O CICLO DE VIDA DO OBJETO E ESPECIFICAÇÃO DO PRODUTO

3.1. A descrição da solução como um todo encontra-se pormenorizada em tópico específico dos Estudos Técnicos Preliminares, apêndice deste Termo de Referência.

4. REQUISITOS DA CONTRATAÇÃO

SUSTENTABILIDADE

4.1. Além dos critérios de sustentabilidade eventualmente inseridos na descrição do objeto, devem ser atendidos os seguintes requisitos, que se baseiam no Guia Nacional de Contratações Sustentáveis.

SUBCONTRATAÇÃO

4.2. Não é admitida a subcontratação do objeto contratual.

GARANTIA DA CONTRATAÇÃO

4.3. Será exigida a garantia da contratação de que tratam os arts. 96 e seguintes da Lei nº 14.133, de 2021, no percentual e condições descritas nas cláusulas do contrato.

4.4. Em caso opção pelo seguro-garantia, a parte adjudicatária deverá apresentá-la, no máximo, até a data de assinatura do contrato.

4.5. A garantia, nas modalidades caução e fiança bancária, deverá ser prestada em até 10 dias úteis após a assinatura do contrato.

4.6. O contrato oferece maior detalhamento das regras que serão aplicadas em relação à garantia da contratação.

VISTORIA

4.7. A avaliação prévia do local de execução dos serviços é imprescindível para o conhecimento pleno das condições e peculiaridades do objeto a ser contratado, sendo assegurado ao interessado o direito de realização de vistoria prévia, acompanhado por servidor designado para esse fim, de segunda à sexta-feira, das 08h00 às 17h00.

4.8. Serão disponibilizados data e horário diferentes aos interessados em realizar a vistoria prévia.



Prefeitura do Município de Tanabi

Estado de São Paulo

RUA DR.CUNHA JUNIOR, 242 – FONE: (17) 3272-9000 – FAX (17)3272-9002- CEP 15170-000

Site: www.tanabi.sp.gov.br e-mail: licitacao@tanabi.sp.gov.br

4.9. Para a vistoria, o representante legal da empresa ou responsável técnico deverá estar devidamente identificado, apresentando documento de identidade civil e documento expedido pela empresa comprovando sua habilitação para a realização da vistoria.

4.10. Caso o licitante opte por não realizar a vistoria, deverá prestar declaração formal assinada pelo responsável técnico do licitante acerca do conhecimento pleno das condições e peculiaridades da contratação.

4.11. A não realização da vistoria não poderá embasar posteriores alegações de desconhecimento das instalações, dúvidas ou esquecimentos de quaisquer detalhes dos locais da prestação dos serviços, devendo o contratado assumir os ônus dos serviços decorrentes.

5. MODELO DE EXECUÇÃO DO OBJETO CONDIÇÕES DE EXECUÇÃO

5.1.1. O prazo para execução dos serviços é de 90 (noventa) dias, contados a partir da data indicada pelo contratante na Autorização para Início dos Serviços;

5.1.2. Descrição detalhada dos métodos, rotinas, etapas, tecnologias procedimentos, frequência e periodicidade de execução do trabalho;

5.1.3. Cronograma Físico-Financeiro.

LOCAL E HORÁRIO DA PRESTAÇÃO DOS SERVIÇOS:

5.2. Os serviços serão prestados nos seguintes endereços:

a) Rua Manoel Luis dos Santos s/nº – Bairro Ary Terra Sossio – Tanabi – SP;

5.3. Os serviços serão prestados no seguinte horário: das 08h00 às 17h00.

MATERIAIS A SEREM DISPONIBILIZADOS

5.4. Para a perfeita execução dos serviços, a Contratada deverá disponibilizar os materiais, equipamentos, ferramentas e utensílios necessários, nas quantidades estimadas e qualidades necessárias para fiel e boa execução do objeto, promovendo sua substituição quando necessário.

ESPECIFICAÇÃO DA GARANTIA DO SERVIÇO (ART. 40, §1º, INCISO III, DA LEI Nº 14.133, DE 2021).

5.5. O prazo de garantia contratual dos serviços é aquele estabelecido na Lei nº 8.078, de 11 de setembro de 1990 (Código de Defesa do Consumidor).

PROCEDIMENTOS DE TRANSIÇÃO E FINALIZAÇÃO DO CONTRATO.

5.6. Não serão necessários procedimentos de transição e finalização do contrato devido às características do objeto.

6. MODELO DE GESTÃO DO CONTRATO

6.1. O contrato deverá ser executado fielmente pelas partes, de acordo com as cláusulas avençadas e as normas da Lei nº 14.133, de 2021, e cada parte responderá pelas consequências de sua inexecução total ou parcial.



Prefeitura do Município de Tanabi

Estado de São Paulo

RUA DR.CUNHA JUNIOR, 242 – FONE: (17) 3272-9000 – FAX (17)3272-9002- CEP 15170-000

Site: www.tanabi.sp.gov.br e-mail: licitacao@tanabi.sp.gov.br

6.2. Em caso de impedimento, ordem de paralisação ou suspensão do contrato, o cronograma de execução será prorrogado automaticamente pelo tempo correspondente, anotadas tais circunstâncias mediante simples apostila.

6.3. As comunicações entre o órgão ou entidade e a contratada devem ser realizadas por escrito sempre que o ato exigir tal formalidade, admitindo-se o uso de mensagem eletrônica para esse fim.

6.4. O órgão ou entidade poderá convocar representante da empresa para adoção de providências que devam ser cumpridas de imediato.

6.5. Após a assinatura do contrato ou instrumento equivalente, o órgão ou entidade poderá convocar o representante da empresa contratada para reunião inicial para apresentação do plano de fiscalização, que conterá informações acerca das obrigações contratuais, dos mecanismos de fiscalização, das estratégias para execução do objeto, do plano complementar de execução da contratada, quando houver, do método de aferição dos resultados e das sanções aplicáveis, dentre outros.

FISCALIZAÇÃO

6.6. A execução do contrato deverá ser acompanhada e fiscalizada pelo(s) fiscal(is) do contrato, ou pelos respectivos substitutos (Lei nº 14.133, de 2021, art. 117, caput).

FISCALIZAÇÃO TÉCNICA

6.7. O fiscal técnico do contrato acompanhará a execução do contrato, para que sejam cumpridas todas as condições estabelecidas no contrato, de modo a assegurar os melhores resultados para a Administração. (Decreto nº 5.045, de 2024, art. 20, VI);

6.7.1. O fiscal técnico do contrato anotará no histórico de gerenciamento do contrato todas as ocorrências relacionadas à execução do contrato, com a descrição do que for necessário para a regularização das faltas ou dos defeitos observados. (Lei nº 14.133, de 2021, art. 117, §1º, e Decreto nº 5.045, de 2024, art. 20, II);

6.7.2. Identificada qualquer inexecução ou irregularidade, o fiscal técnico do contrato emitirá notificações para a correção da execução do contrato, determinando prazo para a correção. (Decreto nº 5.045, de 2024, art. 20, III);

6.7.3. O fiscal técnico do contrato informará ao gestor do contrato, em tempo hábil, a situação que demandar decisão ou adoção de medidas que ultrapassem sua competência, para que adote as medidas necessárias e saneadoras, se for o caso. (Decreto nº 5.045, de 2024, art. 20, IV).

6.7.4. No caso de ocorrências que possam inviabilizar a execução do contrato nas datas aprezadas, o fiscal técnico do contrato comunicará o fato imediatamente ao gestor do contrato. (Decreto nº 5.045, de 2024, art. 20, V).

6.7.5. O fiscal técnico do contrato comunicará ao gestor do contrato, em tempo hábil, o término do contrato sob sua responsabilidade, com vistas à renovação tempestiva ou à prorrogação contratual (Decreto nº 5.045, de 2024, art. 20, VII).

FISCALIZAÇÃO ADMINISTRATIVA

6.8. O fiscal administrativo do contrato verificará a manutenção das condições de habilitação da contratada, acompanhará o empenho, o pagamento, as garantias, as glosas e a formalização de apostilamento e termos aditivos, solicitando quaisquer



Prefeitura do Município de Tanabi

Estado de São Paulo

RUA DR.CUNHA JUNIOR, 242 – FONE: (17) 3272-9000 – FAX (17)3272-9002- CEP 15170-000

Site: www.tanabi.sp.gov.br e-mail: licitacao@tanabi.sp.gov.br

documentos comprobatórios pertinentes, caso necessário (Art. 21, I e II, do Decreto nº 5.045, de 2024).

6.8.1. Caso ocorra descumprimento das obrigações contratuais, o fiscal administrativo do contrato atuará tempestivamente na solução do problema, reportando ao gestor do contrato para que tome as providências cabíveis, quando ultrapassar a sua competência; (Decreto nº 5.045, de 2024, art. 21, IV).

GESTOR DO CONTRATO

6.9. O gestor do contrato coordenará a atualização do processo de acompanhamento e fiscalização do contrato contendo todos os registros formais da execução no histórico de gerenciamento do contrato, a exemplo da ordem de serviço, do registro de ocorrências, das alterações e das prorrogações contratuais, elaborando relatório com vistas à verificação da necessidade de adequações do contrato para fins de atendimento da finalidade da administração. (Decreto nº 5.045, de 2024, art. 19, IV).

6.10. O gestor do contrato acompanhará os registros realizados pelos fiscais do contrato, de todas as ocorrências relacionadas à execução do contrato e as medidas adotadas, informando, se for o caso, à autoridade superior àquelas que ultrapassarem a sua competência. (Decreto nº 5.045, de 2024, art. 19, II).

6.11. O gestor do contrato acompanhará a manutenção das condições de habilitação da contratada, para fins de empenho de despesa e pagamento, e anotar os problemas que obstem o fluxo normal da liquidação e do pagamento da despesa. (Decreto nº 5.045, de 2024, art. 19, III).

6.12. O gestor do contrato tomará providências para a formalização de processo administrativo de responsabilização para fins de aplicação de sanções, a ser conduzido pela comissão de que trata o art. 158 da Lei nº 14.133, de 2021, ou pelo agente ou pelo setor com competência para tal, conforme o caso. (Decreto nº 5.045, de 2024, art. 19, VIII).

6.13. O gestor do contrato deverá enviar a documentação pertinente ao setor de contratos para a formalização dos procedimentos de liquidação e pagamento, no valor dimensionado pela fiscalização e gestão nos termos do contrato.

7. CRITÉRIOS DE MEDIÇÃO E DE PAGAMENTO

7.1. A avaliação da execução do objeto utilizará o disposto neste item.

7.1.1. Será indicada a retenção ou glosa no pagamento, proporcional à irregularidade verificada, sem prejuízo das sanções cabíveis, caso se constate que a Contratada:

7.1.1.1. Não produzir os resultados acordados,

7.1.1.2. Deixar de executar, ou não executar com a qualidade mínima exigida as atividades contratadas; ou

7.1.1.3. Deixar de utilizar materiais e recursos humanos exigidos para a execução do serviço, ou utilizá-los com qualidade ou quantidade inferior à demandada.



Prefeitura do Município de Tanabi

Estado de São Paulo

RUA DR.CUNHA JUNIOR, 242 – FONE: (17) 3272-9000 – FAX (17)3272-9002- CEP 15170-000

Site: www.tanabi.sp.gov.br e-mail: licitacao@tanabi.sp.gov.br

DO RECEBIMENTO

7.2. Ao final de cada etapa da execução contratual, conforme previsto no Cronograma Físico-Financeiro, o Contratado apresentará a medição prévia dos serviços executados no período, por meio de planilha e memória de cálculo detalhada.

7.2.1. Uma etapa será considerada efetivamente concluída quando os serviços previstos para aquela etapa, no Cronograma Físico-Financeiro, estiverem executados em sua totalidade.

7.2.2. O contratado também apresentará, a cada medição, os documentos comprobatórios da procedência legal dos produtos e subprodutos florestais utilizados naquela etapa da execução contratual, quando for o caso.

7.3. Os serviços serão recebidos provisoriamente, no prazo de 10 (dez) dias, pelos fiscais técnico e administrativo, mediante termos detalhados, quando verificado o cumprimento das exigências de caráter técnico e administrativo. (Art. 140, I, a da Lei nº 14.133 e arts. 20, VIII e 21, V do Decreto nº 5.045, de 2024).

7.3.1. O prazo da disposição acima será contado do recebimento de comunicação de cobrança oriunda do contratado com a comprovação da prestação dos serviços a que se referem a parcela a ser paga.

7.3.2. O fiscal técnico do contrato realizará o recebimento provisório do objeto do contrato mediante termo detalhado que comprove o cumprimento das exigências de caráter técnico. (art. 20, VIII, Decreto nº 5.045, de 2024).

7.3.3. O fiscal administrativo do contrato realizará o recebimento provisório do objeto do contrato mediante termo detalhado que comprove o cumprimento das exigências de caráter administrativo. (art. 21, V, Decreto nº 5.045, de 2024).

7.3.4. O fiscal setorial do contrato, quando houver, realizará o recebimento provisório sob o ponto de vista técnico e administrativo.

7.3.5. Para efeito de recebimento provisório, ao final de cada período de faturamento, o fiscal técnico do contrato irá apurar o resultado das avaliações da execução do objeto e, se for o caso, a análise do desempenho e qualidade da prestação dos serviços realizados em consonância com os indicadores previstos, que poderá resultar no redimensionamento de valores a serem pagos à contratada, registrando em relatório a ser encaminhado ao gestor do contrato.

7.3.6. Será considerado como ocorrido o recebimento provisório com a entrega do termo detalhado ou, em havendo mais de um a ser feito, com a entrega do último.

7.3.7. O Contratado fica obrigado a reparar, corrigir, remover, reconstruir ou substituir, às suas expensas, no todo ou em parte, o objeto em que se verificarem vícios, defeitos ou incorreções resultantes da execução ou materiais empregados, cabendo à fiscalização não atestar a última e/ou única medição de serviços até que sejam sanadas todas as eventuais pendências que possam vir a ser apontadas no Recebimento Provisório.

7.3.8. A fiscalização não efetuará o ateste da última e/ou única medição de serviços até que sejam sanadas todas as eventuais pendências que possam vir a ser apontadas no Recebimento Provisório. (Art. 119 c/c art. 140 da Lei nº 14133, de 2021).

7.3.9. O recebimento provisório também ficará sujeito, quando cabível, à conclusão de todos os testes de campo e à entrega dos Manuais e Instruções exigíveis.



Prefeitura do Município de Tanabi

Estado de São Paulo

RUA DR.CUNHA JUNIOR, 242 – FONE: (17) 3272-9000 – FAX (17)3272-9002- CEP 15170-000

Site: www.tanabi.sp.gov.br e-mail: licitacao@tanabi.sp.gov.br

7.3.10. Os serviços poderão ser rejeitados, no todo ou em parte, quando em desacordo com as especificações constantes neste Termo de Referência e na proposta, sem prejuízo da aplicação das penalidades.

7.4. Quando a fiscalização for exercida por um único servidor, o Termo Detalhado deverá conter o registro, a análise e a conclusão acerca das ocorrências na execução do contrato, em relação à fiscalização técnica e administrativa e demais documentos que julgar necessários, devendo encaminhá-los ao gestor do contrato para recebimento definitivo.

7.5. Os serviços serão recebidos definitivamente no prazo de 90 (noventa) dias, contados do recebimento provisório, por servidor ou comissão designada pela autoridade competente, após a verificação da qualidade e quantidade do serviço e consequente aceitação mediante termo detalhado, obedecendo os seguintes procedimentos:

7.5.1. Realizar a análise dos relatórios e de toda a documentação apresentada pela fiscalização e, caso haja irregularidades que impeçam a liquidação e o pagamento da despesa, indicar as cláusulas contratuais pertinentes, solicitando à CONTRATADA, por escrito, as respectivas correções;

7.5.2. Emitir Termo Detalhado para efeito de recebimento definitivo dos serviços prestados, com base nos relatórios e documentações apresentadas; e

7.5.3. Comunicar a empresa para que emita a Nota Fiscal ou Fatura, com o valor exato dimensionado pela fiscalização.

7.5.4. Enviar a documentação pertinente ao setor de contratos para a formalização dos procedimentos de liquidação e pagamento, no valor dimensionado pela fiscalização e gestão.

7.6. No caso de controvérsia sobre a execução do objeto, quanto à dimensão, qualidade e quantidade, deverá ser observado o teor do art. 143 da Lei nº 14.133, de 2021, comunicando-se à empresa para emissão de Nota Fiscal no que pertine à parcela incontroversa da execução do objeto, para efeito de liquidação e pagamento.

7.7. Nenhum prazo de recebimento ocorrerá enquanto pendente a solução, pelo contratado, de inconsistências verificadas na execução do objeto ou no instrumento de cobrança.

7.8. O recebimento provisório ou definitivo não excluirá a responsabilidade civil pela solidez e pela segurança do serviço nem a responsabilidade ético-profissional pela perfeita execução do contrato.

LIQUIDAÇÃO

7.9. Recebida a Nota Fiscal ou documento de cobrança equivalente, correrá o prazo de dez dias úteis para fins de liquidação, na forma desta seção, prorrogáveis por igual período, nos termos do art. 7º, §3º da Instrução Normativa SEGES/ME nº 77/2022.

7.10. Para fins de liquidação, o setor competente deverá verificar se a nota fiscal ou instrumento de cobrança equivalente apresentado expressa os elementos necessários e essenciais do documento, tais como:

7.10.1. O prazo de validade;

7.10.2. A data da emissão;

7.10.3. Os dados do contrato e do órgão contratante;

7.10.4. O período respectivo de execução do contrato;



Prefeitura do Município de Tanabi

Estado de São Paulo

RUA DR.CUNHA JUNIOR, 242 – FONE: (17) 3272-9000 – FAX (17)3272-9002- CEP 15170-000

Site: www.tanabi.sp.gov.br e-mail: licitacao@tanabi.sp.gov.br

- 7.10.5. O valor a pagar; e
- 7.10.6. Eventual destaque do valor de retenções tributárias cabíveis.
- 7.11. Havendo erro na apresentação da nota fiscal ou instrumento de cobrança equivalente, ou circunstância que impeça a liquidação da despesa, esta ficará sobrestada até que o contratado providencie as medidas saneadoras, reiniciando-se o prazo após a comprovação da regularização da situação, sem ônus ao contratante;
- 7.12. A nota fiscal ou instrumento de cobrança equivalente deverá ser obrigatoriamente acompanhado da comprovação da regularidade fiscal, constatada por meio de consulta on-line ao SICAF ou, na impossibilidade de acesso ao referido Sistema, mediante consulta aos sítios eletrônicos oficiais ou à documentação mencionada no art. 68 da Lei nº 14.133, de 2021.
- 7.13. A Administração deverá realizar consulta ao SICAF para:
- verificar a manutenção das condições de habilitação exigidas no edital;
 - identificar possível razão que impeça a participação em licitação, no âmbito do órgão ou entidade, proibição de contratar com o Poder Público, bem como ocorrências impeditivas indiretas.
- 7.14. Constatando-se, junto ao SICAF, a situação de irregularidade do contratado, será providenciada sua notificação, por escrito, para que, no prazo de 5 (cinco) dias úteis, regularize sua situação ou, no mesmo prazo, apresente sua defesa. O prazo poderá ser prorrogado uma vez, por igual período, a critério do contratante.
- 7.15. Não havendo regularização ou sendo a defesa considerada improcedente, o contratante deverá comunicar aos órgãos responsáveis pela fiscalização da regularidade fiscal quanto à inadimplência do contratado, bem como quanto à existência de pagamento a ser efetuado, para que sejam acionados os meios pertinentes e necessários para garantir o recebimento de seus créditos.
- 7.16. Persistindo a irregularidade, o contratante deverá adotar as medidas necessárias à rescisão contratual nos autos do processo administrativo correspondente, assegurada ao contratado a ampla defesa.
- 7.17. Havendo a efetiva execução do objeto, os pagamentos serão realizados normalmente, até que se decida pela rescisão do contrato, caso o contratado não regularize sua situação junto ao SICAF.

PRAZO DE PAGAMENTO

- 7.18. O pagamento será efetuado no prazo de até 10 (dez) dias úteis contados da finalização da liquidação da despesa, conforme seção anterior, nos termos da Instrução Normativa SEGES/ME nº 77, de 2022.
- 7.19. No caso de atraso pelo Contratante, os valores devidos ao contratado serão atualizados monetariamente entre o termo final do prazo de pagamento até a data de sua efetiva realização, mediante aplicação do Índice Nacional de Preços ao Consumidor Amplo (IPCA) de correção monetária.

FORMA DE PAGAMENTO

- 7.20. O pagamento será realizado por meio de ordem bancária, para crédito em banco, agência e conta corrente indicados pelo contratado.
- 7.21. Será considerada data do pagamento o dia em que constar como emitida a ordem bancária para pagamento.



Prefeitura do Município de Tanabi

Estado de São Paulo

RUA DR.CUNHA JUNIOR, 242 – FONE: (17) 3272-9000 – FAX (17)3272-9002- CEP 15170-000

Site: www.tanabi.sp.gov.br e-mail: licitacao@tanabi.sp.gov.br

7.22. Quando do pagamento, será efetuada a retenção tributária prevista na legislação aplicável.

7.22.1. Independentemente do percentual de tributo inserido na planilha, quando houver, serão retidos na fonte, quando da realização do pagamento, os percentuais estabelecidos na legislação vigente.

7.23. O contratado regularmente optante pelo Simples Nacional, nos termos da Lei Complementar nº 123, de 2006, não sofrerá a retenção tributária quanto aos impostos e contribuições abrangidos por aquele regime. No entanto, o pagamento ficará condicionado à apresentação de comprovação, por meio de documento oficial, de que faz jus ao tratamento tributário favorecido previsto na referida Lei Complementar.

CESSÃO DE CRÉDITO

7.24. É admitida a cessão fiduciária de direitos creditícios com instituição financeira, nos termos e de acordo com os procedimentos previstos na Instrução Normativa SEGES/ME nº 53, de 8 de Julho de 2020, conforme as regras deste presente tópico.

7.24.1. As cessões de crédito não abrangidas pela Instrução Normativa SEGES/ME nº 53, de 8 de julho de 2020 dependerão de prévia aprovação do contratante.

7.25. A eficácia da cessão de crédito não abrangidas pela Instrução Normativa SEGES/ME nº 53, de 8 de julho de 2020, em relação à Administração, está condicionada à celebração de termo aditivo ao contrato administrativo.

7.26. Sem prejuízo do regular atendimento da obrigação contratual de cumprimento de todas as condições de habilitação por parte do contratado (cedente), a celebração do aditamento de cessão de crédito e a realização dos pagamentos respectivos também se condicionam à regularidade fiscal e trabalhista do cessionário, bem como à certificação de que o cessionário não se encontra impedido de licitar e contratar com o Poder Público, conforme a legislação em vigor, ou de receber benefícios ou incentivos fiscais ou creditícios, direta ou indiretamente, conforme o art. 12 da Lei nº 8.429, de 1992, nos termos do Parecer JL-01, de 18 de maio de 2020.

7.27. O crédito a ser pago à cessionária é exatamente aquele que seria destinado à cedente (contratado) pela execução do objeto contratual, restando absolutamente incólumes todas as defesas e exceções ao pagamento e todas as demais cláusulas exorbitantes ao direito comum aplicáveis no regime jurídico de direito público incidente sobre os contratos administrativos, incluindo a possibilidade de pagamento em conta vinculada ou de pagamento pela efetiva comprovação do fato gerador, quando for o caso, e o desconto de multas, glosas e prejuízos causados à Administração.

7.28. A cessão de crédito não afetará a execução do objeto contratado, que continuará sob a integral responsabilidade do contratado.



Prefeitura do Município de Tanabi

Estado de São Paulo

RUA DR.CUNHA JUNIOR, 242 – FONE: (17) 3272-9000 – FAX (17)3272-9002- CEP 15170-000

Site: www.tanabi.sp.gov.br e-mail: licitacao@tanabi.sp.gov.br

8. FORMA E CRITÉRIOS DE SELEÇÃO DO FORNECEDOR E FORMA DE FORNECIMENTO

FORMA DE SELEÇÃO E CRITÉRIO DE JULGAMENTO DA PROPOSTA

8.1. O fornecedor será selecionado por meio da realização de procedimento de LICITAÇÃO, na modalidade CONCORRÊNCIA, sob a forma ELETRÔNICA, com adoção do critério de julgamento pelo MENOR PREÇO.

REGIME DE EXECUÇÃO

8.2. O regime de execução do objeto será de empreitada por preço global.

EXIGÊNCIAS DE HABILITAÇÃO

8.3. Para fins de habilitação, deverá o licitante comprovar os seguintes requisitos:

HABILITAÇÃO JURÍDICA

8.4. **Empresário individual:** inscrição no Registro Público de Empresas Mercantis, a cargo da Junta Comercial da respectiva sede;

8.5. **Microempreendedor Individual - MEI:** Certificado da Condição de Microempreendedor Individual - CCMEI, cuja aceitação ficará condicionada à verificação da autenticidade no sítio <https://www.gov.br/empresas-e-negocios/pt-br/empreendedor>;

8.6. **Sociedade empresária, sociedade limitada unipessoal – SLU ou sociedade identificada como empresa individual de responsabilidade limitada - EIRELI:** inscrição do ato constitutivo, estatuto ou contrato social no Registro Público de Empresas Mercantis, a cargo da Junta Comercial da respectiva sede, acompanhada de documento comprobatório de seus administradores;

8.7. **Sociedade empresária estrangeira:** portaria de autorização de funcionamento no Brasil, publicada no Diário Oficial da União e arquivada na Junta Comercial da unidade federativa onde se localizar a filial, agência, sucursal ou estabelecimento, a qual será considerada como sua sede, conforme Instrução Normativa DREI/ME nº 77, de 18 de março de 2020.

8.8. **Sociedade simples:** inscrição do ato constitutivo no Registro Civil de Pessoas Jurídicas do local de sua sede, acompanhada de documento comprobatório de seus administradores;

8.9. **Filial, sucursal ou agência de sociedade simples ou empresária:** inscrição do ato constitutivo da filial, sucursal ou agência da sociedade simples ou empresária, respectivamente, no Registro Civil das Pessoas Jurídicas ou no Registro Público de Empresas Mercantis onde opera, com averbação no Registro onde tem sede a matriz;

8.10. **Sociedade cooperativa:** ata de fundação e estatuto social, com a ata da assembleia que o aprovou, devidamente arquivado na Junta Comercial ou inscrito no Registro Civil das Pessoas Jurídicas da respectiva sede, além do registro de que trata o art. 107 da Lei nº 5.764, de 16 de dezembro 1971.

8.11. **OS DOCUMENTOS APRESENTADOS DEVERÃO ESTAR ACOMPANHADOS DE TODAS AS ALTERAÇÕES OU DA CONSOLIDAÇÃO RESPECTIVA.**



Prefeitura do Município de Tanabi

Estado de São Paulo

RUA DR.CUNHA JUNIOR, 242 – FONE: (17) 3272-9000 – FAX (17)3272-9002- CEP 15170-000

Site: www.tanabi.sp.gov.br e-mail: licitacao@tanabi.sp.gov.br

HABILITAÇÃO FISCAL, SOCIAL E TRABALHISTA

- 8.12. Prova de inscrição no Cadastro Nacional de Pessoas Jurídicas;
- 8.13. Prova de regularidade fiscal perante a Fazenda Nacional, mediante apresentação de certidão expedida conjuntamente pela Secretaria da Receita Federal do Brasil (RFB) e pela Procuradoria-Geral da Fazenda Nacional (PGFN), referente a todos os créditos tributários federais e à Dívida Ativa da União (DAU) por elas administrados, inclusive aqueles relativos à Seguridade Social, nos termos da Portaria Conjunta nº 1.751, de 02 de outubro de 2014, do Secretário da Receita Federal do Brasil e da Procuradora-Geral da Fazenda Nacional.
- 8.14. Prova de regularidade com o Fundo de Garantia do Tempo de Serviço (FGTS);
- 8.15. Prova de inexistência de débitos inadimplidos perante a Justiça do Trabalho, mediante a apresentação de certidão negativa ou positiva com efeito de negativa, nos termos do Título VII-A da Consolidação das Leis do Trabalho, aprovada pelo Decreto-Lei nº 5.452, de 1º de maio de 1943;
- 8.16. Prova de inscrição no cadastro de contribuintes Municipal relativo ao domicílio ou sede do fornecedor, pertinente ao seu ramo de atividade e compatível com o objeto contratual;
- 8.17. Prova de regularidade com a Fazenda Municipal do domicílio ou sede do fornecedor, relativa à atividade em cujo exercício contrata ou concorre;
- 8.18. Caso o fornecedor seja considerado isento dos tributos relacionados ao objeto contratual, deverá comprovar tal condição mediante a apresentação de declaração da Fazenda respectiva do seu domicílio ou sede, ou outra equivalente, na forma da lei.
- 8.19. O fornecedor enquadrado como microempreendedor individual que pretenda auferir os benefícios do tratamento diferenciado previstos na Lei Complementar nº 123, de 2006, estará dispensado da prova de inscrição nos cadastros de contribuintes estadual e municipal.

QUALIFICAÇÃO ECONÔMICO-FINANCEIRA

- 8.20. Certidão negativa de falência expedida pelo distribuidor da sede do fornecedor - Lei nº 14.133, de 2021, art. 69, caput, inciso II).
- 8.21. Balanço Patrimonial, demonstração de resultado de exercício e demais demonstrações contábeis dos 2 (dois) últimos exercícios sociais, evidenciando a boa situação financeira da empresa, mediante a comprovação de:
- 8.21.1. Índices de Liquidez Geral (LG), Liquidez Corrente (LC) e Solvência Geral (SG) superiores a 1 (um);
- 8.21.2. Patrimônio Líquido (PL) igual ou superior a 10% (dez por cento) do valor estimativo para a contratação.
- 8.21.3. O atendimento dos índices econômicos previstos neste tópico deverá ser atestado mediante declaração assinada por profissional habilitado da área contábil, apresentada pelo licitante, nos termos do artigo 69, § 1º, da Lei Federal nº 14.133/2021.



Prefeitura do Município de Tanabi

Estado de São Paulo

RUA DR.CUNHA JUNIOR, 242 – FONE: (17) 3272-9000 – FAX (17)3272-9002- CEP 15170-000

Site: www.tanabi.sp.gov.br e-mail: licitacao@tanabi.sp.gov.br

QUALIFICAÇÃO TÉCNICA

8.22. Declaração de que o fornecedor tomou conhecimento de todas as informações e das condições locais para o cumprimento das obrigações objeto da contratação.

8.22.1. Essa declaração poderá ser substituída por declaração formal assinada pelo responsável técnico do interessado acerca do conhecimento pleno das condições e peculiaridades da contratação

8.23. Registro ou inscrição da empresa na entidade profissional competente, junto ao Conselho Regional de Engenharia e Agronomia – CREA ou ao Conselho de Arquitetura e Urbanismo – CAU, em nome do licitante, com validade na data de recebimento dos documentos de habilitação e classificação.

QUALIFICAÇÃO TÉCNICO-PROFISSIONAL

8.24. Comprovação técnico-profissional, mediante a apresentação de Atestado(s), fornecido(s) por pessoa jurídica de direito público ou privado, em nome de um dos responsáveis técnicos(as) mencionados no subitem 8.21 acompanhado(s) da(s) respectiva(s) Certidão(ões) de Acervo Técnico (CAT), devidamente registrada(s) no CREA ou CAU, que comprove(m) sua capacitação técnica e experiência em serviços similares:

8.24.1. Forma em madeira comum para estrutura; Laje pré-fabricada mista vigota treliçada/lajota cerâmica – LT 16 (12+4) e capa com concreto de 25 Mpa; Alvenaria de bloco cerâmico de vedação de 14 cm; Porta de abrir em chapa, sob medida; Calha, rufo, afins em chapa galvanizada nº 24 - corte 0,50 m; Tinta látex antimofa em massa, inclusive preparo; e Epóxi em massa, inclusive preparo.

8.25. A comprovação do vínculo profissional com a Contratada poderá se dar mediante contrato social, registro na carteira profissional, ficha de empregado(a) ou contrato de trabalho, sendo possível a contratação de profissional autônomo(a) que preencha os requisitos e se responsabilize tecnicamente pela execução dos serviços, na data fixada para a apresentação das propostas.

8.26. O(s) profissional(is) acima indicado(s) deverá(ão) participar do serviço objeto do contrato, e será admitida a sua substituição por profissionais de experiência equivalente ou superior, desde que aprovado pela Administração (§ 6º do art. 67 da Lei nº 14.133, de 2021).

8.27. Não serão admitidos atestados de responsabilidade técnica de profissionais que, na forma de regulamento, tenham dado causa à aplicação das sanções previstas nos incisos III e IV do **caput** do art. 156 da Lei n.º 14.133, de 2021, em decorrência de orientação proposta, de prescrição técnica ou de qualquer ato profissional de sua responsabilidade.

QUALIFICAÇÃO TÉCNICO-OPERACIONAL

8.28. Comprovação de aptidão para execução de serviço de complexidade tecnológica e operacional equivalente ou superior com o objeto desta contratação, ou com o item pertinente, por meio da apresentação de certidões ou atestados, por pessoas jurídicas de direito público ou privado, ou regularmente emitido(s) pelo conselho profissional competente, quando for o caso.

8.29. Para fins da comprovação de que trata este subitem, os atestados deverão dizer respeito a contratos executados com as seguintes características mínimas:



Prefeitura do Município de Tanabi

Estado de São Paulo

RUA DR.CUNHA JUNIOR, 242 – FONE: (17) 3272-9000 – FAX (17)3272-9002- CEP 15170-000

Site: www.tanabi.sp.gov.br e-mail: licitacao@tanabi.sp.gov.br

- 8.29.1. 4,00 Metros Quadrados de Forma em madeira comum para estrutura;
 - 8.29.2. 8,00 Metros Quadrados de Laje pré-fabricada mista vigota treliçada/lajota cerâmica – LT 16 (12+4) e capa com concreto de 25 Mpa;
 - 8.29.3. 15,00 Metros Quadrados em Alvenaria de bloco cerâmico de vedação de 14 cm;
 - 8.29.4. 1,00 Metro Quadrados de Porta de abrir em chapa, sob medida;
 - 8.29.5. 20,00 Metros de Calha, rufo, afins em chapa galvanizada nº 24 - corte 0,50 m;
 - 8.29.6. 40,00 Metros Quadrados de Tinta látex antimofa em massa, inclusive preparo; e
 - 8.29.7. 15,00 Metros Quadrados de Epóxi em massa, inclusive preparo.
- 8.30. Serão admitidos, para fins de comprovação de quantitativo mínimo de serviço, a apresentação e o somatório de diferentes atestados de serviços executados de forma concomitante, pois essa situação equivale, para fins de comprovação de capacidade técnico-operacional, a uma única contratação.
- 8.31. Os atestados de capacidade técnica poderão ser apresentados em nome da matriz ou da filial da empresa licitante.
- 8.32. O licitante disponibilizará todas as informações necessárias à comprovação da legitimidade dos atestados, apresentando, quando solicitado pela Administração, cópia do contrato que deu suporte à contratação, endereço atual da contratante e local em que foi executado o objeto contratado, dentre outros documentos.
- 8.33. Os atestados deverão referir-se a serviços prestados no âmbito de sua atividade econômica principal ou secundária especificadas no contrato social vigente.
- 8.34. Serão aceitos atestados ou outros documentos hábeis emitidos por entidades estrangeiras quando acompanhados de tradução para o português, salvo se comprovada a inidoneidade da entidade emissora

9. ESTIMATIVAS DO VALOR DA CONTRATAÇÃO

- 9.1. O custo estimado total da contratação é de R\$ 75.179,15 (setenta e cinco mil e cento e setenta e nove reais e quinze centavos), conforme custos unitários apostos na tabela acima.

10. ADEQUAÇÃO ORÇAMENTÁRIA

- 10.1. As despesas decorrentes da presente contratação correrão à conta de recursos específicos consignados no Orçamento Geral do Município.
- 10.2 A contratação será atendida pelas seguintes dotações:
02.07.01.4.4.90.51.00.15.451.0008.1012.0007 – FICHA 460;
02.07.01.4.4.90.51.00.15.451.0008.1012.0007 – FICHA 461.
- 10.3 A dotação relativa aos exercícios financeiros subsequentes será indicada após aprovação da Lei Orçamentária respectiva e liberação dos créditos correspondentes.



Prefeitura do Município de Tanabi

Estado de São Paulo

RUA DR.CUNHA JUNIOR, 242 – FONE: (17) 3272-9000 – FAX (17)3272-9002- CEP 15170-000

Site: www.tanabi.sp.gov.br e-mail: licitacao@tanabi.sp.gov.br

ANEXO II – TERMO DE CONTRATO CONCORRÊNCIA PÚBLICA Nº 002/2026 PROCESSO ADMINISTRATIVO Nº 015/2026

CONTRATO ADMINISTRATIVO Nº .../2026, QUE FAZEM ENTRE SI O MUNICIPIO DE TANABI E A XXX (NOME DO CONTRATADO).

O **MUNICÍPIO DE TANABI**, com sede administrativa na Rua Doutor Cunha Junior nº 242 – Bairro Centro – CEP 15.170-000 – Tanabi – SP, inscrito no CNPJ/MF sob o nº 45.157.104/0001-42, neste ato representado pelo Prefeito Municipal, **SENHOR ALEXANDRE SILVEIRA BERTOLINI**, portador da cédula de identidade RG nº 40.201.112, emitido pela Secretaria da Segurança Pública do Estado de São Paulo e, devidamente Inscrito no Cadastro das Pessoas Físicas do Ministério da Fazenda sob o nº 358.938.108-64, doravante denominado **CONTRATANTE**, e o(a), inscrito(a) no CNPJ/MF sob o nº, sediado(a) na, doravante designado **CONTRATADO**, neste ato representado(a) por (nome e função no contratado), conforme atos constitutivos da empresa **OU** procuração apresentada nos autos, tendo em vista o que consta no Processo nº 015/2026 e em observância às disposições da Lei nº 14.133, de 1º de abril de 2021, e demais legislação aplicável, resolvem celebrar o presente Termo de Contrato, decorrente do Concorrência Pública nº 002/2026, mediante as cláusulas e condições a seguir enunciadas.

1. CLÁUSULA PRIMEIRA – OBJETO (art. 92, I e II)

1.1. O objeto do presente instrumento é a Contratação de empresa especializada para a prestação de serviços de Construção de Banheiros na Praça Cassiano Miola, localizada na Rua Manoel Luis dos Santos s/nº, Bairro Ary Terra Sócio, no Município de Tanabi, Estado de São Paulo, conforme as especificações técnicas contidas no projeto básico e/ou executivo, com todas as suas partes, desenhos, especificações e outros complementos.

1.2. Objeto da contratação:

ITEM	CÓDIGO	ESPECIFICAÇÃO	CÓDIGO FONTE CDHU 199 SINAP 09/2025	UNIDADE DE MEDIDA	QUANT	VALOR UNITÁRIO R\$	VALOR TOTAL R\$
1	003.019.249	LOCAÇÃO DE OBRA DE EDIFICAÇÃO	02.10.020	M²	8,01		
2	003.019.250	ESCAVAÇÃO MANUAL EM SOLO DE 1ª E 2ª CATEGORIA EM CAMPO ABERTO	06.01.020	M³	1,68		
3	003.019.251	LASTRO DE PEDRA BRITADA	11.18.040	M³	0,15		
4	003.019.252	ARMADURA EM BARRA DE AÇO CA-50 (A OU B) FYK = 500 MPA	10.01.040	KG	112,06		
5	003.019.253	CONCRETO USINADO, FCK = 25 MPA	11.01.130	M³	1,68		
6	003.019.254	FORMA EM MADEIRA COMUM PARA FUNDAÇÃO	09.01.020	M²	8,75		
7	003.019.255	ALVENARIA DE EMBASAMENTO EM TIJOLO MACIÇO COMUM	14.01.020	M³	0,48		



Prefeitura do Município de Tanabi

Estado de São Paulo

RUA DR.CUNHA JUNIOR, 242 – FONE: (17) 3272-9000 – FAX (17)3272-9002- CEP 15170-000

Site: www.tanabi.sp.gov.br e-mail: licitacao@tanabi.sp.gov.br

8	003.019.256	IMPERMEABILIZAÇÃO EM PINTURA DE ASFALTO OXIDADO COM SOLVENTES ORGÂNICOS, SOBRE MASSA	32.16.010	M ²	15,89		
9	003.019.257	ARMADURA EM BARRA DE AÇO CA-50 (A OU B) FYK = 500 MPA	10.01.040	KG	133,34		
10	003.019.258	CONCRETO USINADO, FCK = 25 MPA	11.01.130	M ³	1,41		
11	003.019.259	FORMA EM MADEIRA COMUM PARA ESTRUTURA	09.01.030	M ²	19,32		
12	003.019.260	LAJE PRÉ-FABRICADA MISTA VIGOTA TRELIÇADA/LAJOTA CERÂMICA - LT 16 (12+4) E CAPA COM CONCRETO DE 25 MPA	13.01.150	M ²	17,98		
13	003.019.261	VERGA MOLDADA IN LOCO EM CONCRETO, ESPESSURA DE *10* CM	105023	M	4,4		
14	003.019.262	CONTRAVERGA PRÉ-MOLDADA, ESPESSURA DE *10* CM	105028	M	2,		
15	003.019.263	ALVENARIA DE BLOCO CERÂMICO DE VEDAÇÃO DE 14 CM	14.04.210	M ²	30,84		
16	003.019.264	ALVENARIA DE BLOCO CERÂMICO DE VEDAÇÃO DE 9 CM (PLATIBANDA)	14.04.200	M ²	20,41		
17	003.019.265	CHAPISCO	17.02.020	M ²	127,5		
18	003.019.266	REBOCO	17.02.220	M ²	127,5		
19	003.019.267	MASSA CORRIDA A BASE DE PVA	33.02.060	M ²	37,68		
20	003.019.268	MASSA CORRIDA À BASE DE RESINA ACRÍLICA	33.02.080	M ²	77,84		
21	003.019.269	CONTRAPISO EM CONCRETO FCK = 25 MPA, ESPESSURA 7CM	11.01.130	M ³	1,09		
22	003.019.270	PISO EM GRANILITE MOLDADO NO LOCAL	17.10.020	M ²	6,		
23	003.019.271	RODAPÉ QUALQUER EM GRANILITE MOLDADO NO LOCAL - 10 CM	17.10.200	M	12,		
24	003.019.272	CAIXILHO EM FERRO BASCULANTE, SOB MEDIDA	24.01.030	M ²	0,96		
25	003.019.273	VIDRO FANTASIA DE 3/4 MM	26.01.230	M ²	0,96		
26	003.019.274	PORTA DE ABRIR EM CHAPA, SOB MEDIDA	24.02.060	M ²	3,78		
27	003.019.275	TRAMA DE AÇO COMPOSTA POR TERÇAS PARA TELHADOS DE ATÉ 2 ÁGUAS PARA TELHA ONDULADA DE FIBROCIMENTO, METÁLICA, PLÁSTICA OU TERMOACÚSTICA, INCLUSIVE TRANSPORTE VERTICAL	92580	M ²	17,99		
28	003.019.276	TELHAMENTO EM CHAPA DE AÇO PRÉ-PINTADA COM EPÓXI E POLIÉSTER, PERFIL ONDULADO, COM ESPESSURA DE 0,50 MM	16.12.020	M ²	17,99		
29	003.019.277	CALHA, RUFO, AFINS EM CHAPA GALVANIZADA Nº 24 - CORTE 0,50 M	16.33.052	M	41,6		
30	003.019.278	TUBO DE PVC RÍGIDO PXB COM VIROLA E ANEL DE BORRACHA, DN= 100 MM, INCLUSIVE CONEXÕES	46.03.060	M	10,5		
31	003.019.279	QUADRO DE DISTRIBUIÇÃO UNIVERSAL DE EMBUTIR, PARA DISJUNTORES 16 DIN / 12 BOLTON- 150 A - SEM COMPONENTES	37.03.200	UN	1,		
32	003.019.280	DISJUNTOR TERMOMAGNÉTICO, BIPOLAR 220/380 V, CORRENTE DE 10 A ATÉ 50 A	37.13.630	UN	2,		



Prefeitura do Município de Tanabi

Estado de São Paulo

RUA DR.CUNHA JUNIOR, 242 – FONE: (17) 3272-9000 – FAX (17)3272-9002- CEP 15170-000

Site: www.tanabi.sp.gov.br e-mail: licitacao@tanabi.sp.gov.br

33	003.019.281	ELETRODUTO DE PVC CORRUGADO FLEXÍVEL LEVE, DIÂMETRO EXTERNO DE 32 MM	38.19.040	M	37,58		
34	003.019.282	INTERRUPTOR COM 1 TECLA SIMPLES E PLACA	40.05.020	UN	3,		
35	003.019.283	LUMINÁRIA LED RETANGULAR DE SOBREPOR COM DIFUSOR TRANSLÚCIDO, 4000 K, FLUXO LUMINOSO DE 3690 A 4800 LM, POTÊNCIA DE 35 W A 41 W	41.20.080	UN	3,		
36	003.019.284	CABO DE COBRE DE 2,5 MM², ISOLAMENTO 750 V - ISOLAÇÃO EM PVC 70°C	39.02.016	M	40,44		
37	003.019.286	CABO DE COBRE DE 6 MM², ISOLAMENTO 0,6/1 KV - ISOLAÇÃO EM PVC 70°C	39.02.030	M	75,		
38	003.019.285	HASTE DE ATERRAMENTO DE 3/4' X 3 M	42.05.190	UN	1,		
39	003.019.287	CONECTOR OLHAL CABO/HASTE DE 3/4'	42.05.140	UN	1,		
40	003.019.288	CAIXA DE INSPEÇÃO DO TERRA CILÍNDRICA EM PVC RÍGIDO, DIÂMETRO DE 300 MM - H= 250 MM	42.05.310	UN	1,		
41	003.019.289	TUBO DE PVC RÍGIDO BRANCO PXB COM VIROLA E ANEL DE BORRACHA, LINHA ESGOTO SÉRIE NORMAL, DN= 100 MM, INCLUSIVE CONEXÕES	46.02.070	M	30,		
42	003.019.290	ESCAVAÇÃO MANUAL EM SOLO DE 1ª E 2ª CATEGORIA EM CAMPO ABERTO (CAIXA DE PASSAGEM)	06.01.020	M³	7,94		
43	003.019.291	ALVENARIA DE ELEVAÇÃO DE 1 TIJOLO MACIÇO COMUM (CAIXA DE PASSAGEM)	14.02.040	M²	4,4		
44	003.019.292	CONCRETO USINADO, FCK = 25 MPA (CAIXA DE PASSAGEM)	11.01.130	M³	0,07		
45	003.019.293	ARMADURA EM TELA SOLDADA DE AÇO (CAIXA DE PASSAGEM)	10.02.020	KG	4,4		
46	003.019.294	RALO SECO EM PVC RÍGIDO DE 100 X 40 MM, COM GRELHA	49.04.010	UN	2,		
47	003.019.295	RESERVATÓRIO EM POLIETILENO COM TAMPA DE ROSCA - CAPACIDADE DE 500 LITROS	48.02.401	UN	1,		
48	003.019.296	TUBO DE PVC RÍGIDO SOLDÁVEL MARROM, DN= 25 MM, (3/4'), INCLUSIVE CONEXÕES	46.01.020	M	5,		
49	003.019.297	TUBO DE PVC RÍGIDO SOLDÁVEL MARROM, DN= 50 MM, (1 1/2'), INCLUSIVE CONEXÕES	46.01.050	M	5,		
50	003.019.298	REGISTRO DE GAVETA EM LATÃO FUNDIDO SEM ACABAMENTO, DN= 3/4'	47.01.020	UN	2,		
51	003.019.299	VÁLVULA DE DESCARGA COM REGISTRO PRÓPRIO, DUPLO ACIONAMENTO LIMITADOR DE FLUXO, DN= 1 1/4'	47.04.020	UN	2,		
52	003.019.300	BACIA SIFONADA DE LOUÇA COM TAMPA - 6 LITROS	44.01.052	UN	2,		
53	003.019.301	LAVATÓRIO DE LOUÇA SEM COLUNA	44.01.100	UN	2,		
54	003.019.302	TORNEIRA CURTA COM ROSCA PARA USO GERAL, EM LATÃO FUNDIDO SEM ACABAMENTO, DN= 1/2'	44.03.370	UN	2,		



Prefeitura do Município de Tanabi

Estado de São Paulo

RUA DR.CUNHA JUNIOR, 242 – FONE: (17) 3272-9000 – FAX (17)3272-9002- CEP 15170-000

Site: www.tanabi.sp.gov.br e-mail: licitacao@tanabi.sp.gov.br

55	003.019.303	BARRA DE APOIO RETA, PARA PESSOAS COM MOBILIDADE REDUZIDA, EM TUBO DE AÇO INOXIDÁVEL DE 1 1/2" X 800 MM	30.01.030	UN	6,		
56	003.019.304	BARRA DE APOIO LATERAL PARA LAVATÓRIO, PARA PESSOAS COM MOBILIDADE REDUZIDA, EM TUBO DE AÇO INOXIDÁVEL DE 1.1/4", COMPRIMENTO 25 A 30 CM	30.01.061	UN	4,		
57	003.019.305	TINTA LÁTEX ANTIMOFO EM MASSA, INCLUSIVE PREPARO	33.10.010	M ²	80,71		
58	003.019.306	ESMALTE À BASE ÁGUA EM MASSA INCLUSIVE PREPARO	33.10.041	M ²	15,11		
59	003.019.307	EPOXI EM MASSA, INCLUSIVE PREPARO	33.10.060	M ²	31,68		
60	003.019.308	ESMALTE À BASE ÁGUA EM SUPERFÍCIE METÁLICA, INCLUSIVE PREPARO	33.11.050	M ²	5,16		
61	003.019.309	LIMPEZA FINAL DA OBRA	55.01.020	M ²	15,55		

1.3. São anexos a este instrumento e vinculam esta contratação, independentemente de transcrição:

- 1.3.1. O Termo de Referência;
- 1.3.2. O Edital da Licitação;
- 1.3.3. A Proposta do contratado; e
- 1.3.4. Eventuais anexos dos documentos supracitados.

1.4. O regime de execução é o de empreitada por preço global.

2. CLÁUSULA SEGUNDA – VIGÊNCIA E PRORROGAÇÃO

2.1. O prazo de vigência da contratação é de 150 (cento e cinquenta) dias, contados da assinatura, na forma do artigo 105 da Lei nº 14.133, de 2021.

2.1.1. O prazo de vigência será automaticamente prorrogado, independentemente de termo aditivo, quando o objeto não for concluído no período firmado acima, ressalvadas as providências cabíveis no caso de culpa do contratado, previstas neste instrumento.

3. CLÁUSULA TERCEIRA – MODELOS DE EXECUÇÃO E GESTÃO CONTRATUAIS (art. 92, IV, VII e XVIII)

3.1. O regime de execução contratual, os modelos de gestão e de execução, assim como os prazos e condições de conclusão, entrega, observação e recebimento do objeto constam no Termo de Referência, anexo a este Contrato.

4. CLÁUSULA QUARTA – SUBCONTRATAÇÃO

4.1. Não será admitida a subcontratação do objeto contratual.

5. CLÁUSULA QUINTA – PREÇO (art. 92, V)

5.1. O valor total da contratação é de R\$...... (.....)

5.2. No valor acima estão incluídas todas as despesas ordinárias diretas e indiretas decorrentes da execução do objeto, inclusive tributos e/ou impostos, encargos sociais, trabalhistas, previdenciários, fiscais e comerciais incidentes, taxa de administração, frete, seguro e outros necessários ao cumprimento integral do objeto da contratação.



Prefeitura do Município de Tanabi

Estado de São Paulo

RUA DR.CUNHA JUNIOR, 242 – FONE: (17) 3272-9000 – FAX (17)3272-9002- CEP 15170-000

Site: www.tanabi.sp.gov.br e-mail: licitacao@tanabi.sp.gov.br

6. CLÁUSULA SEXTA - PAGAMENTO (art. 92, V e VI)

6.1. O prazo para pagamento ao contratado e demais condições a ele referentes encontram-se definidos no Termo de Referência, anexo a este Contrato.

7. CLÁUSULA SÉTIMA - REAJUSTE (art. 92, V)

7.1. Os preços inicialmente contratados são fixos e irrevogáveis no prazo de um ano contado da data do orçamento estimado.

7.1.1. O orçamento estimado pela Administração baseou-se nas planilhas referenciais elaboradas com base no CDHU 199 e SINAPI 09/2025.

7.2. Após o interregno de um ano, e independentemente de pedido do contratado, os preços iniciais serão reajustados, mediante a aplicação, pelo contratante, do Índice Nacional de Construção Civil - INCC, exclusivamente para as obrigações iniciadas e concluídas após a ocorrência da anualidade.

7.3. Nos reajustes subsequentes ao primeiro, o interregno mínimo de 01 (um) ano será contado a partir dos efeitos financeiros do último reajuste.

7.4. No caso de atraso ou não divulgação do(s) índice (s) de reajustamento, o contratante pagará ao contratado a importância calculada pela última variação conhecida, liquidando a diferença correspondente tão logo seja(m) divulgado(s) o(s) índice(s) definitivo(s).

7.4.1. Fica o Contratado obrigado a apresentar memória de cálculo referente ao reajustamento de preços do valor remanescente, sempre que este ocorrer.

7.5. Nas aferições finais, o(s) índice(s) utilizado(s) para reajuste será(ão), obrigatoriamente, o(s) definitivo(s).

7.6. Caso o(s) índice(s) estabelecido(s) para reajustamento venha(m) a ser extinto(s) ou de qualquer forma não possa(m) mais ser utilizado(s), será(ão) adotado(s), em substituição, o(s) que vier(em) a ser determinado(s) pela legislação então em vigor.

7.7. Na ausência de previsão legal quanto ao índice substituto, as partes elegerão novo índice oficial, para reajustamento do preço do valor remanescente, por meio de termo aditivo.

7.8. O reajuste será realizado por apostilamento.

8. CLÁUSULA OITAVA - OBRIGAÇÕES DO CONTRATANTE (art. 92, X, XI e XIV)

8.1. São obrigações do Contratante:

8.2. Exigir o cumprimento de todas as obrigações assumidas pelo Contratado, de acordo com o contrato e seus anexos;

8.3. Receber o objeto no prazo e condições estabelecidas no Termo de Referência;

8.4. Notificar o Contratado por escrito da ocorrência de eventuais imperfeições, falhas ou irregularidades constatadas no curso da execução dos serviços, fixando prazo para a sua correção, certificando-se de que as soluções por ele propostas sejam as mais adequadas.

8.5. Notificar o Contratado, por escrito, sobre vícios, defeitos ou incorreções verificadas no objeto fornecido, para que seja por ele substituído, reparado ou corrigido, no total ou em parte, às suas expensas;



Prefeitura do Município de Tanabi

Estado de São Paulo

RUA DR.CUNHA JUNIOR, 242 – FONE: (17) 3272-9000 – FAX (17)3272-9002- CEP 15170-000

Site: www.tanabi.sp.gov.br e-mail: licitacao@tanabi.sp.gov.br

- 8.6. Acompanhar e fiscalizar a execução do contrato e o cumprimento das obrigações pelo Contratado;
- 8.7. Comunicar a empresa para emissão de Nota Fiscal no que se refere à parcela incontroversa da execução do objeto, para efeito de liquidação e pagamento, quando houver controvérsia sobre a execução do objeto, quanto à dimensão, qualidade e quantidade, conforme o art. 143 da Lei nº 14.133, de 2021;
- 8.8. Efetuar o pagamento ao Contratado do valor correspondente ao fornecimento do objeto, no prazo, forma e condições estabelecidos no presente Contrato e no Termo de Referência.
- 8.9. Aplicar ao Contratado as sanções previstas na lei e neste Contrato;
- 8.10. Cientificar o órgão de representação judicial do Município de Tanabi para adoção das medidas cabíveis quando do descumprimento de obrigações pelo Contratado;
- 8.11. Explicitamente emitir decisão sobre todas as solicitações e reclamações relacionadas à execução do presente Contrato, ressalvados os requerimentos manifestamente impertinentes, meramente protelatórios ou de nenhum interesse para a boa execução do ajuste.
- 8.12. A Administração terá o prazo de 01 (um) mês, a contar da data do protocolo do requerimento para decidir, admitida a prorrogação motivada, por igual período.
- 8.13. Responder eventuais pedidos de reestabelecimento do equilíbrio econômico-financeiro feitos pelo contratado no prazo máximo de 01 (um) mês.
- 8.14. Notificar os emitentes das garantias quanto ao início de processo administrativo para apuração de descumprimento de cláusulas contratuais.
- 8.15. Comunicar o Contratado na hipótese de posterior alteração do projeto pelo Contratante, no caso do art. 93, §2º, da Lei nº 14.133, de 2021.
- 8.16. Fornecer por escrito as informações necessárias para o desenvolvimento dos serviços objeto do contrato.
- 8.17. Realizar avaliações periódicas da qualidade dos serviços, após seu recebimento.
- 8.18. Assegurar que o ambiente de trabalho, inclusive seus equipamentos e instalações, apresentem condições adequadas ao cumprimento, pelo Contratado, das normas de segurança e saúde no trabalho, quando o serviço for executado em suas dependências, ou em local por ela designado.
- 8.19. Não responder por quaisquer compromissos assumidos pelo Contratado com terceiros, ainda que vinculados à execução do contrato, bem como por qualquer dano causado a terceiros em decorrência de ato do Contratado, de seus empregados, prepostos ou subordinados.
- 8.20. Previamente à expedição da ordem de serviço, verificar pendências, liberar áreas e/ou adotar providências cabíveis para a regularidade do início da sua execução.

9. CLÁUSULA NONA - OBRIGAÇÕES DO CONTRATADO (art. 92, XIV, XVI e XVII)

- 9.1. O Contratado deve cumprir todas as obrigações constantes deste Contrato e de seus anexos, assumindo como exclusivamente seus os riscos e as despesas



Prefeitura do Município de Tanabi

Estado de São Paulo

RUA DR.CUNHA JUNIOR, 242 – FONE: (17) 3272-9000 – FAX (17)3272-9002- CEP 15170-000

Site: www.tanabi.sp.gov.br e-mail: licitacao@tanabi.sp.gov.br

decorrentes da boa e perfeita execução do objeto, observando, ainda, as obrigações a seguir dispostas:

9.2. Manter preposto aceito pela Administração no local do serviço para representá-lo na execução do contrato.

9.2.1. A indicação ou a manutenção do preposto da empresa poderá ser recusada pelo órgão ou entidade, desde que devidamente justificada, devendo a empresa designar outro para o exercício da atividade.

9.3. Atender às determinações regulares emitidas pelo fiscal do contrato ou autoridade superior (art. 137, II) e prestar todo esclarecimento ou informação por eles solicitados;

9.4. Alocar os empregados necessários ao perfeito cumprimento das cláusulas deste contrato, com habilitação e conhecimento adequados, fornecendo os materiais, equipamentos, ferramentas e utensílios demandados, cuja quantidade, qualidade e tecnologia deverão atender às recomendações de boa técnica e a legislação de regência;

9.5. Reparar, corrigir, remover, reconstruir ou substituir, às suas expensas, no total ou em parte, no prazo fixado pelo fiscal do contrato, os serviços nos quais se verificarem vícios, defeitos ou incorreções resultantes da execução ou dos materiais empregados;

9.6. Responsabilizar-se pelos vícios e danos decorrentes da execução do objeto, de acordo com o Código de Defesa do Consumidor (Lei nº 8.078, de 1990), bem como por todo e qualquer dano causado à Administração ou terceiros, não reduzindo essa responsabilidade a fiscalização ou o acompanhamento da execução contratual pelo Contratante, que ficará autorizado a descontar dos pagamentos devidos ou da garantia, caso exigida no edital, o valor correspondente aos danos sofridos;

9.7. Efetuar comunicação ao Contratante, assim que tiver ciência da impossibilidade de realização ou finalização do serviço no prazo estabelecido, para adoção de ações de contingência cabíveis.

9.8. Não contratar, durante a vigência do contrato, cônjuge, companheiro ou parente em linha reta, colateral ou por afinidade, até o terceiro grau, de dirigente do contratante ou do fiscal ou gestor do contrato, nos termos do artigo 48, parágrafo único, da Lei nº 14.133, de 2021;

9.9. Quando não for possível a verificação da regularidade no Sistema de Cadastro de Fornecedores – SICAF, o contratado deverá entregar ao setor responsável pela fiscalização do contrato, até o dia trinta do mês seguinte ao da prestação dos serviços, os seguintes documentos:

- a) Prova de regularidade relativa à Seguridade Social;
- b) Certidão conjunta relativa aos tributos federais e à Dívida Ativa da União;
- c) Certidões que comprovem a regularidade perante a Fazenda Municipal do domicílio ou sede do contratado;
- d) Certidão de Regularidade do FGTS – CRF; e
- e) Certidão Negativa de Débitos Trabalhistas – CNDT;

9.10. Responsabilizar-se pelo cumprimento das obrigações previstas em Acordo, Convenção, Dissídio Coletivo de Trabalho ou equivalentes das categorias abrangidas pelo contrato, por todas as obrigações trabalhistas, sociais, previdenciárias, tributárias



Prefeitura do Município de Tanabi

Estado de São Paulo

RUA DR.CUNHA JUNIOR, 242 – FONE: (17) 3272-9000 – FAX (17)3272-9002- CEP 15170-000

Site: www.tanabi.sp.gov.br e-mail: licitacao@tanabi.sp.gov.br

e as demais previstas em legislação específica, cuja inadimplência não transfere a responsabilidade ao Contratante;

9.11. Comunicar ao Fiscal do contrato, no prazo de 24 (vinte e quatro) horas, qualquer ocorrência anormal ou acidente que se verifique no local dos serviços.

9.12. Prestar todo esclarecimento ou informação solicitada pelo Contratante ou por seus prepostos, garantindo-lhes o acesso, a qualquer tempo, ao local dos trabalhos, bem como aos documentos relativos à execução do empreendimento.

9.13. Paralisar, por determinação do Contratante, qualquer atividade que não esteja sendo executada de acordo com a boa técnica ou que ponha em risco a segurança de pessoas ou bens de terceiros.

9.14. Promover a guarda, manutenção e vigilância de materiais, ferramentas, e tudo o que for necessário à execução do objeto, durante a vigência do contrato.

9.15. Conduzir os trabalhos com estrita observância às normas da legislação pertinente, cumprindo as determinações dos Poderes Públicos, mantendo sempre limpo o local dos serviços e nas melhores condições de segurança, higiene e disciplina.

9.16. Submeter previamente, por escrito, ao Contratante, para análise e aprovação, quaisquer mudanças nos métodos executivos que fujam às especificações do memorial descritivo ou instrumento congênere.

9.17. Não permitir a utilização de qualquer trabalho do menor de dezesseis anos, exceto na condição de aprendiz para os maiores de quatorze anos, nem permitir a utilização do trabalho do menor de dezoito anos em trabalho noturno, perigoso ou insalubre;

9.18. Manter durante toda a vigência do contrato, em compatibilidade com as obrigações assumidas, todas as condições exigidas para habilitação na licitação;

9.19. Cumprir, durante todo o período de execução do contrato, a reserva de cargos prevista em lei para pessoa com deficiência, para reabilitado da Previdência Social ou para aprendiz, bem como as reservas de cargos previstas na legislação (art. 116);

9.20. Comprovar a reserva de cargos a que se refere a cláusula acima, no prazo fixado pelo fiscal do contrato, com a indicação dos empregados que preencheram as referidas vagas (art. 116, parágrafo único);

9.21. Guardar sigilo sobre todas as informações obtidas em decorrência do cumprimento do contrato;

9.22. Arcar com o ônus decorrente de eventual equívoco no dimensionamento dos quantitativos de sua proposta, inclusive quanto aos custos variáveis decorrentes de fatores futuros e incertos, devendo complementá-los, caso o previsto inicialmente em sua proposta não seja satisfatório para o atendimento do objeto da contratação, exceto quando ocorrer algum dos eventos arrolados no art. 124, II, d, da Lei nº 14.133, de 2021;

9.23. Cumprir, além dos postulados legais vigentes de âmbito federal, estadual ou municipal, as normas de segurança do Contratante;

9.24. Manter os empregados nos horários predeterminados pelo Contratante.

9.25. Apresentar os empregados devidamente identificados por meio de crachá.

9.26. Apresentar ao Contratante, quando for o caso, a relação nominal dos empregados que adentrarão no órgão para a execução do serviço.



Prefeitura do Município de Tanabi

Estado de São Paulo

RUA DR.CUNHA JUNIOR, 242 – FONE: (17) 3272-9000 – FAX (17)3272-9002- CEP 15170-000

Site: www.tanabi.sp.gov.br e-mail: licitacao@tanabi.sp.gov.br

- 9.27. Observar os preceitos da legislação sobre a jornada de trabalho, conforme a categoria profissional.
- 9.28. Atender às solicitações do Contratante quanto à substituição dos empregados alocados, no prazo fixado pela fiscalização do contrato, nos casos em que ficar constatado descumprimento das obrigações relativas à execução do serviço, conforme descrito nas especificações do objeto.
- 9.29. Instruir seus empregados quanto à necessidade de acatar as Normas Internas do Contratante.
- 9.30. Instruir seus empregados a respeito das atividades a serem desempenhadas, alertando-os a não executarem atividades não abrangidas pelo contrato, devendo o Contratado relatar ao Contratante toda e qualquer ocorrência neste sentido, a fim de evitar desvio de função.
- 9.31. Instruir os seus empregados, quanto à prevenção de incêndios nas áreas do Contratante.
- 9.32. Adotar as providências e precauções necessárias, inclusive consulta nos respectivos órgãos, se necessário for, a fim de que não venham a ser danificadas as redes hidrossanitárias, elétricas e de comunicação.
- 9.33. Estar registrada ou inscrita no Conselho Profissional competente, conforme as áreas de atuação previstas no Termo de Referência, em plena validade.
- 9.34. Obter junto aos órgãos competentes, conforme o caso, as licenças necessárias e demais documentos e autorizações exigíveis, na forma da legislação aplicável.
- 9.35. Elaborar o Diário de Obra, incluindo diariamente, pelo Engenheiro preposto responsável, as informações sobre o andamento do empreendimento, tais como, número de funcionários, de equipamentos, condições de trabalho, condições meteorológicas, serviços executados, registro de ocorrências e outros fatos relacionados, bem como os comunicados à Fiscalização e situação das atividades em relação ao cronograma previsto.
- 9.36. Refazer, às suas expensas, os trabalhos executados em desacordo com o estabelecido nas especificações, bem como substituir aqueles realizados com materiais defeituosos ou com vício de construção, pelo prazo de 05 (cinco) anos, contado da data de emissão do Termo de Recebimento Definitivo.
- 9.37. Utilizar somente matéria-prima florestal procedente, nos termos do artigo 11 do Decreto nº 5.975, de 2006, de:
- Manejo florestal, realizado por meio de Plano de Manejo Florestal Sustentável - PMFS devidamente aprovado pelo órgão competente do Sistema Nacional do Meio Ambiente - SISNAMA;
 - Supressão da vegetação natural, devidamente autorizada pelo órgão competente do Sistema Nacional do Meio Ambiente - SISNAMA;
 - Florestas plantadas; e
 - Outras fontes de biomassa florestal, definidas em normas específicas do órgão ambiental competente.
- 9.38. Comprovar a procedência legal dos produtos ou subprodutos florestais utilizados em cada etapa da execução contratual, nos termos do artigo 4º, inciso IX, da Instrução Normativa SLTI/MP nº 1, de 19/01/2010, por ocasião da respectiva medição, mediante a apresentação dos seguintes documentos, conforme o caso:



Prefeitura do Município de Tanabi

Estado de São Paulo

RUA DR.CUNHA JUNIOR, 242 – FONE: (17) 3272-9000 – FAX (17)3272-9002- CEP 15170-000

Site: www.tanabi.sp.gov.br e-mail: licitacao@tanabi.sp.gov.br

- a) Cópias autenticadas das notas fiscais de aquisição dos produtos ou subprodutos florestais;
- b) Cópia dos Comprovantes de Registro do fornecedor e do transportador dos produtos ou subprodutos florestais junto ao Cadastro Técnico Federal de Atividades Potencialmente Poluidoras ou Utilizadoras de Recursos Ambientais - CTF, mantido pelo IBAMA, quando tal inscrição for obrigatória, acompanhados dos respectivos Certificados de Regularidade válidos, conforme artigo 17, inciso II, da Lei nº 6.938, de 1981, e legislação correlata;
- c) Documento de Origem Florestal – DOF, instituído pela Portaria nº 253, de 18/08/2006, do Ministério do Meio Ambiente, e Instrução Normativa IBAMA nº 21, de 24/12/2014, quando se tratar de produtos ou subprodutos florestais de origem nativa cujo transporte e armazenamento exijam a emissão de tal licença obrigatória; e
- 9.38.1. Caso os produtos ou subprodutos florestais utilizados na execução contratual tenham origem em Estado que possua documento de controle próprio, o Contratado deverá apresentá-lo, em complementação ao DOF, a fim de demonstrar a regularidade do transporte e armazenamento nos limites do território estadual.
- 9.39. Observar as diretrizes, critérios e procedimentos para a gestão dos resíduos da construção civil estabelecidos na Resolução nº 307, de 05/07/2002, com as alterações posteriores, do Conselho Nacional de Meio Ambiente - CONAMA, conforme artigo 4º, §§ 2º e 3º, da Instrução Normativa SLTI/MP nº 1, de 19/01/2010, nos seguintes termos:
- 9.39.1. O gerenciamento dos resíduos originários da contratação deverá obedecer às diretrizes técnicas e procedimentos do Programa Municipal de Gerenciamento de Resíduos da Construção Civil, ou do Projeto de Gerenciamento de Resíduos da Construção Civil apresentado ao órgão competente, conforme o caso.
- 9.39.2. Nos termos dos artigos 3º e 10º da Resolução CONAMA nº 307, de 05/07/2002, o Contratado deverá providenciar a destinação ambientalmente adequada dos resíduos da construção civil originários da contratação, obedecendo, no que couber, aos seguintes procedimentos:
- 9.39.2.1. resíduos Classe A (reutilizáveis ou recicláveis como agregados): deverão ser reutilizados ou reciclados na forma de agregados, ou encaminhados a aterros de resíduos classe A de preservação de material para usos futuros.
- 9.39.2.2. resíduos Classe B (recicláveis para outras destinações): deverão ser reutilizados, reciclados ou encaminhados a áreas de armazenamento temporário, sendo dispostos de modo a permitir a sua utilização ou reciclagem futura.
- 9.39.2.3. resíduos Classe C (para os quais não foram desenvolvidas tecnologias ou aplicações economicamente viáveis que permitam a sua reciclagem/recuperação): deverão ser armazenados, transportados e destinados em conformidade com as normas técnicas específicas.
- 9.39.2.4. resíduos Classe D (perigosos, contaminados ou prejudiciais à saúde): deverão ser armazenados, transportados, reutilizados e destinados em conformidade com as normas técnicas específicas.
- 9.39.3. Em nenhuma hipótese o Contratado poderá dispor os resíduos originários da contratação em aterros de resíduos sólidos urbanos, áreas de “bota fora”, encostas, corpos d’água, lotes vagos e áreas protegidas por Lei, bem como em áreas não licenciadas.



Prefeitura do Município de Tanabi

Estado de São Paulo

RUA DR.CUNHA JUNIOR, 242 – FONE: (17) 3272-9000 – FAX (17)3272-9002- CEP 15170-000

Site: www.tanabi.sp.gov.br e-mail: licitacao@tanabi.sp.gov.br

9.39.4. Para fins de fiscalização do fiel cumprimento do Programa Municipal de Gerenciamento de Resíduos da Construção Civil, ou do Projeto de Gerenciamento de Resíduos da Construção Civil, conforme o caso, o Contratado comprovará, sob pena de multa, que todos os resíduos removidos estão acompanhados de Controle de Transporte de Resíduos, em conformidade com as normas da Agência Brasileira de Normas Técnicas - ABNT, ABNT NBR ns. 15.112, 15.113, 15.114, 15.115 e 15.116, de 2004.

9.40. Observar as seguintes diretrizes de caráter ambiental:

9.40.1. Qualquer instalação, equipamento ou processo, situado em local fixo, que libere ou emita matéria para a atmosfera, por emissão pontual ou fugitiva, utilizado na execução contratual, deverá respeitar os limites máximos de emissão de poluentes admitidos na Resolução CONAMA n° 382, de 26/12/2006, e legislação correlata, de acordo com o poluente e o tipo de fonte.

9.40.2. Na execução contratual, conforme o caso, a emissão de ruídos não poderá ultrapassar os níveis considerados aceitáveis pela Norma NBR-10.151 - Avaliação do Ruído em Áreas Habitadas visando o conforto da comunidade, da Associação Brasileira de Normas Técnicas - ABNT, ou aqueles estabelecidos na NBR-10.152 - Níveis de Ruído para conforto acústico, da Associação Brasileira de Normas Técnicas - ABNT, nos termos da Resolução CONAMA n° 01, de 08/03/90, e legislação correlata.

9.41. Nos termos do artigo 4º, § 3º, da Instrução Normativa SLTI/MP n° 1, de 19/01/2010, deverão ser utilizados, na execução contratual, agregados reciclados, sempre que existir a oferta de tais materiais, capacidade de suprimento e custo inferior em relação aos agregados naturais, inserindo-se na planilha de formação de preços os custos correspondentes.

9.42. Responder por qualquer acidente de trabalho na execução dos serviços, por uso indevido de patentes registradas em nome de terceiros, por danos resultantes de defeitos ou incorreções dos serviços ou dos bens do Contratante, de seus funcionários ou de terceiros, ainda que ocorridos em via pública junto ao serviço de engenharia.

9.43. Realizar, conforme o caso, por meio de laboratórios previamente aprovados pela fiscalização e sob suas custas, os testes, ensaios, exames e provas que lhe caibam necessárias ao controle de qualidade dos materiais, serviços e equipamentos a serem aplicados nos trabalhos, conforme procedimento previsto nas especificações.

9.44. Providenciar, conforme o caso, as ligações definitivas das utilidades previstas no projeto (água, esgoto, gás, energia elétrica, telefone etc.), bem como atuar junto aos órgãos federais, estaduais e municipais e concessionárias de serviços públicos para a obtenção de licenças e regularização dos serviços e atividades concluídas (ex.: Habite-se, Licença Ambiental de Operação etc.).

10. CLÁUSULA DÉCIMA - OBRIGAÇÕES PERTINENTES À LGPD

10.1 As partes deverão cumprir a Lei n° 13.709, de 14 de agosto de 2018 (LGPD), quanto a todos os dados pessoais a que tenham acesso em razão do certame ou do contrato administrativo que eventualmente venha a ser firmado, a partir da apresentação da proposta no procedimento de contratação, independentemente de declaração ou de aceitação expressa.



Prefeitura do Município de Tanabi

Estado de São Paulo

RUA DR.CUNHA JUNIOR, 242 – FONE: (17) 3272-9000 – FAX (17)3272-9002- CEP 15170-000

Site: www.tanabi.sp.gov.br e-mail: licitacao@tanabi.sp.gov.br

10.2 Os dados obtidos somente poderão ser utilizados para as finalidades que justificaram seu acesso e de acordo com a boa-fé e com os princípios do art. 6º da LGPD.

10.3 É vedado o compartilhamento com terceiros dos dados obtidos fora das hipóteses permitidas em Lei.

10.4 A Administração deverá ser informada no prazo de 5 (cinco) dias úteis sobre todos os contratos de suboperação firmados ou que venham a ser celebrados pela **CONTRATADA**.

10.5 Terminado o tratamento dos dados nos termos do art. 15 da LGPD, é dever da **CONTRATADA** eliminá-los, com exceção das hipóteses do art. 16 da LGPD, incluindo aquelas em que houver necessidade de guarda de documentação para fins de comprovação do cumprimento de obrigações legais ou contratuais e somente enquanto não prescritas essas obrigações.

10.6 É dever da **CONTRATADA** orientar e treinar seus empregados sobre os deveres, requisitos e responsabilidades decorrentes da LGPD.

10.7 A **CONTRATADA** deverá exigir de suboperadores e subcontratados o cumprimento dos deveres da presente cláusula, permanecendo integralmente responsável por garantir sua observância.

10.8 O **CONTRATANTE** poderá realizar diligência para aferir o cumprimento dessa cláusula, devendo a **CONTRATADA** atender prontamente eventuais pedidos de comprovação formulados.

10.9 A **CONTRATADA** deverá prestar, no prazo fixado pelo **CONTRATANTE**, prorrogável justificadamente, quaisquer informações acerca dos dados pessoais para cumprimento da LGPD, inclusive quanto a eventual descarte realizado.

10.10 Bancos de dados formados a partir de contratos administrativos, notadamente aqueles que se proponham a armazenar dados pessoais, devem ser mantidos em ambiente virtual controlado, com registro individual rastreável de tratamentos realizados (LGPD, art. 37), com cada acesso, data, horário e registro da finalidade, para efeito de responsabilização, em caso de eventuais omissões, desvios ou abusos.

10.10.1 Os referidos bancos de dados devem ser desenvolvidos em formato interoperável, a fim de garantir a reutilização desses dados pela Administração nas hipóteses previstas na LGPD.

10.11 O contrato está sujeito a ser alterado nos procedimentos pertinentes ao tratamento de dados pessoais, quando indicado pela autoridade competente, em especial a ANPD por meio de opiniões técnicas ou recomendações, editadas na forma da LGPD.

11. CLÁUSULA DÉCIMA PRIMEIRA – GARANTIA DE EXECUÇÃO (art. 92, XII)

11.1. O contratado apresentará, no prazo máximo de 10 (dez) dias úteis, prorrogáveis por igual período, a critério do contratante, contado da assinatura do contrato, comprovante de prestação de garantia, podendo optar por caução em dinheiro ou títulos da dívida pública ou, ainda, pela fiança bancária, em valor correspondente a correspondente a 5% (cinco por cento) do valor total do contrato.

11.2. Caso utilizada a modalidade de seguro-garantia, a apólice deverá ter validade durante a vigência do contrato e por mais 90 (noventa) dias após término



Prefeitura do Município de Tanabi

Estado de São Paulo

RUA DR.CUNHA JUNIOR, 242 – FONE: (17) 3272-9000 – FAX (17)3272-9002- CEP 15170-000

Site: www.tanabi.sp.gov.br e-mail: licitacao@tanabi.sp.gov.br

deste prazo de vigência, permanecendo em vigor mesmo que o contratado não pague o prêmio nas datas convencionadas.

11.3. A apólice do seguro garantia deverá acompanhar as modificações referentes à vigência do contrato principal mediante a emissão do respectivo endosso pela seguradora.

11.4. Será permitida a substituição da apólice de seguro-garantia na data de renovação ou de aniversário, desde que mantidas as condições e coberturas da apólice vigente e nenhum período fique descoberto, ressalvado o disposto no item 11.5 deste contrato.

11.5. Na hipótese de suspensão do contrato por ordem ou inadimplemento da Administração, o contratado ficará desobrigado de renovar a garantia ou de endossar a apólice de seguro até a ordem de reinício da execução ou o adimplemento pela Administração.

11.6. A garantia assegurará, qualquer que seja a modalidade escolhida, o pagamento de:

11.6.1. Prejuízos advindos do não cumprimento do objeto do contrato e do não adimplemento das demais obrigações nele previstas;

11.6.2. Multas moratórias e punitivas aplicadas pela Administração à contratada; e

11.6.3. Obrigações trabalhistas e previdenciárias de qualquer natureza e para com o FGTS, não adimplidas pelo contratado, quando couber.

11.7. A modalidade seguro-garantia somente será aceita se contemplar todos os eventos indicados no item 11.6, observada a legislação que rege a matéria.

11.8. A garantia em dinheiro deverá ser efetuada em favor do contratante, em conta específica no Banco do Brasil S.A., com correção monetária.

11.9. Caso a opção seja por utilizar títulos da dívida pública, estes devem ter sido emitidos sob a forma escritural, mediante registro em sistema centralizado de liquidação e de custódia autorizado pelo Banco Central do Brasil, e avaliados pelos seus valores econômicos, conforme definido pelo Ministério competente.

11.10. No caso de garantia na modalidade de fiança bancária, deverá ser emitida por banco ou instituição financeira devidamente autorizada a operar no País pelo Banco Central do Brasil, e deverá constar expressa renúncia do fiador aos benefícios do artigo 827 do Código Civil.

11.11. No caso de alteração do valor do contrato, ou prorrogação de sua vigência, a garantia deverá ser ajustada ou renovada, seguindo os mesmos parâmetros utilizados quando da contratação.

11.12. Se o valor da garantia for utilizado total ou parcialmente em pagamento de qualquer obrigação, o Contratado obriga-se a fazer a respectiva reposição no prazo máximo de 10 (dez) dias úteis, contados da data em que for notificada.

11.13. O Contratante executará a garantia na forma prevista na legislação que rege a matéria.

11.13.1. O emitente da garantia ofertada pelo contratado deverá ser notificado pelo contratante quanto ao início de processo administrativo para apuração de descumprimento de cláusulas contratuais (art. 137, § 4º, da Lei nº 14.133, de 2021).

11.13.2. Caso se trate da modalidade seguro-garantia, ocorrido o sinistro durante a vigência da apólice, sua caracterização e comunicação poderão ocorrer fora desta



Prefeitura do Município de Tanabi

Estado de São Paulo

RUA DR.CUNHA JUNIOR, 242 – FONE: (17) 3272-9000 – FAX (17)3272-9002- CEP 15170-000

Site: www.tanabi.sp.gov.br e-mail: licitacao@tanabi.sp.gov.br

vigência, não caracterizando fato que justifique a negativa do sinistro, desde que respeitados os prazos prescricionais aplicados ao contrato de seguro, nos termos do art. 20 da Circular Susep nº 662, de 11 de abril de 2022.

11.14. Extinguir-se-á a garantia com a restituição da apólice, carta fiança ou autorização para a liberação de importâncias depositadas em dinheiro a título de garantia, acompanhada de declaração do contratante, mediante termo circunstanciado, de que o contratado cumpriu todas as cláusulas do contrato;

11.15. A garantia somente será liberada ou restituída após a fiel execução do contrato ou após a sua extinção por culpa exclusiva da Administração e, quando em dinheiro, será atualizada monetariamente.

11.16. O garantidor não é parte para figurar em processo administrativo instaurado pelo contratante com o objetivo de apurar prejuízos e/ou aplicar sanções à contratada.

11.17. O contratado autoriza o contratante a reter, a qualquer tempo, a garantia, na forma prevista no Edital e neste Contrato.

11.18. A garantia de execução é independente de eventual garantia do produto ou serviço prevista especificamente no Termo de Referência.

12. CLÁUSULA DÉCIMA SEGUNDA – INFRAÇÕES E SANÇÕES ADMINISTRATIVAS (art. 92, XIV)

12.1. Comete infração administrativa, nos termos da Lei nº 14.133, de 2021, o contratado que:

- a) der causa à inexecução parcial do contrato;
- b) der causa à inexecução parcial do contrato que cause grave dano à Administração ou ao funcionamento dos serviços públicos ou ao interesse coletivo;
- c) der causa à inexecução total do contrato;
- d) ensejar o retardamento da execução ou da entrega do objeto da contratação sem motivo justificado;
- e) apresentar documentação falsa ou prestar declaração falsa durante a execução do contrato;
- f) praticar ato fraudulento na execução do contrato;
- g) comportar-se de modo inidôneo ou cometer fraude de qualquer natureza;
- h) praticar ato lesivo previsto no art. 5º da Lei nº 12.846, de 1º de agosto de 2013.

12.2. Serão aplicadas ao contratado que incorrer nas infrações acima descritas as seguintes sanções:

I. Advertência, quando o contratado der causa à inexecução parcial do contrato, sempre que não se justificar a imposição de penalidade mais grave (art. 156, §2º, da Lei nº 14.133, de 2021);

II. Impedimento de licitar e contratar, quando praticadas as condutas descritas nas alíneas “b”, “c” e “d” do subitem acima deste Contrato, sempre que não se justificar a imposição de penalidade mais grave (art. 156, § 4º, da Lei nº 14.133, de 2021);

III. Declaração de inidoneidade para licitar e contratar, quando praticadas as condutas descritas nas alíneas “e”, “f”, “g” e “h” do subitem acima deste Contrato, bem como nas alíneas “b”, “c” e “d”, que justifiquem a imposição de penalidade mais grave (art. 156, §5º, da Lei nº 14.133, de 2021).



Prefeitura do Município de Tanabi

Estado de São Paulo

RUA DR.CUNHA JUNIOR, 242 – FONE: (17) 3272-9000 – FAX (17)3272-9002- CEP 15170-000

Site: www.tanabi.sp.gov.br e-mail: licitacao@tanabi.sp.gov.br

IV. Multa:

1. Moratória de 1% (um por cento) por dia de atraso injustificado sobre o valor da parcela inadimplida, até o limite de 30 (trinta) dias;
2. Moratória de 1% (um por cento) por dia de atraso injustificado sobre o valor total do contrato, até o máximo de 30% (trinta por cento), pela inobservância do prazo fixado para apresentação, suplementação ou reposição da garantia.
 - 2.1. O atraso superior a 15 (quinze) dias autoriza a Administração a promover a extinção do contrato por descumprimento ou cumprimento irregular de suas cláusulas, conforme dispõe o inciso I do art. 137 da Lei n. 14.133, de 2021.
3. Compensatória, para as infrações descritas nas alíneas “e” a “h” do subitem 12.1, de 1% a 30% do valor do Contrato.
4. Compensatória, para a inexecução total do contrato prevista na alínea “c” do subitem 12.1, de 1% a 30% do valor do Contrato.
5. Para infração descrita na alínea “b” do subitem 12.1, a multa será de 1% a 30% do valor do Contrato.
6. Para infrações descritas na alínea “d” do subitem 12.1, a multa será de 1% a 30% do valor do Contrato.
7. Para a infração descrita na alínea “a” do subitem 12.1, a multa será de 1% a 30% do valor do Contrato.
 - 12.3. A aplicação das sanções previstas neste Contrato não exclui, em hipótese alguma, a obrigação de reparação integral do dano causado ao Contratante (art. 156, §9º, da Lei nº 14.133, de 2021).
 - 12.3.1. Todas as sanções previstas neste Contrato poderão ser aplicadas cumulativamente com a multa (art. 156, §7º, da Lei nº 14.133, de 2021).
 - 12.3.2. Antes da aplicação da multa será facultada a defesa do interessado no prazo de 15 (quinze) dias úteis, contado da data de sua intimação (art. 157, da Lei nº 14.133, de 2021).
 - 12.3.3. Se a multa aplicada e as indenizações cabíveis forem superiores ao valor do pagamento eventualmente devido pelo Contratante ao Contratado, além da perda desse valor, a diferença será descontada da garantia prestada ou será cobrada judicialmente (art. 156, §8º, da Lei nº 14.133, de 2021).
 - 12.3.4. Previamente ao encaminhamento à cobrança judicial, a multa poderá ser recolhida administrativamente no prazo máximo de 15 (quinze) dias, a contar da data do recebimento da comunicação enviada pela autoridade competente.
 - 12.4. A aplicação das sanções realizar-se-á em processo administrativo que assegure o contraditório e a ampla defesa ao Contratado, observando-se o procedimento previsto no **caput** e parágrafos do art. 158 da Lei nº 14.133, de 2021, para as penalidades de impedimento de licitar e contratar e de declaração de inidoneidade para licitar ou contratar.
 - 12.5. Na aplicação das sanções serão considerados (art. 156, §1º, da Lei nº 14.133, de 2021):
 - a) A natureza e a gravidade da infração cometida;
 - b) As peculiaridades do caso concreto;
 - c) As circunstâncias agravantes ou atenuantes;
 - d) Os danos que dela provierem para o Contratante;



Prefeitura do Município de Tanabi

Estado de São Paulo

RUA DR.CUNHA JUNIOR, 242 – FONE: (17) 3272-9000 – FAX (17)3272-9002- CEP 15170-000

Site: www.tanabi.sp.gov.br e-mail: licitacao@tanabi.sp.gov.br

e) A implantação ou o aperfeiçoamento de programa de integridade, conforme normas e orientações dos órgãos de controle.

12.6. Os atos previstos como infrações administrativas na Lei nº 14.133, de 2021, ou em outras leis de licitações e contratos da Administração Pública que também sejam tipificados como atos lesivos na Lei nº 12.846, de 2013, serão apurados e julgados conjuntamente, nos mesmos autos, observados o rito procedimental e autoridade competente definidos na referida Lei (art. 159).

12.7. A personalidade jurídica do Contratado poderá ser desconsiderada sempre que utilizada com abuso do direito para facilitar, encobrir ou dissimular a prática dos atos ilícitos previstos neste Contrato ou para provocar confusão patrimonial, e, nesse caso, todos os efeitos das sanções aplicadas à pessoa jurídica serão estendidos aos seus administradores e sócios com poderes de administração, à pessoa jurídica sucessora ou à empresa do mesmo ramo com relação de coligação ou controle, de fato ou de direito, com o Contratado, observados, em todos os casos, o contraditório, a ampla defesa e a obrigatoriedade de análise jurídica prévia (art. 160, da Lei nº 14.133, de 2021).

12.8. O Contratante deverá, no prazo máximo de 15 (quinze) dias úteis, contado da data de aplicação da sanção, informar e manter atualizados os dados relativos às sanções por ela aplicadas, para fins de publicidade no Cadastro Nacional de Empresas Inidôneas e Suspensas (Ceis) e no Cadastro Nacional de Empresas Punidas (Cnep), instituídos no âmbito do Poder Executivo Federal. (Art. 161, da Lei nº 14.133, de 2021).

12.9. As sanções de impedimento de licitar e contratar e declaração de inidoneidade para licitar ou contratar são passíveis de reabilitação na forma do art. 163 da Lei nº 14.133/21.

12.10. Os débitos do contratado para com a Administração contratante, resultantes de multa administrativa e/ou indenizações, não inscritos em dívida ativa, poderão ser compensados, total ou parcialmente, com os créditos devidos pelo referido órgão decorrentes deste mesmo contrato ou de outros contratos administrativos que o contratado possua com o mesmo órgão ora contratante, na forma da Instrução Normativa SEGES/ME nº 26, de 13 de abril de 2022.

13. CLÁUSULA DÉCIMA TERCEIRA – DA EXTINÇÃO CONTRATUAL (art. 92, XIX)

13.1. O contrato será extinto quando cumpridas as obrigações de ambas as partes, ainda que isso ocorra antes do prazo estipulado para tanto.

13.2. Se as obrigações não forem cumpridas no prazo estipulado, a vigência ficará prorrogada até a conclusão do objeto, caso em que deverá a Administração providenciar a readequação do cronograma fixado para o contrato.

13.2.1. Quando a não conclusão do contrato referida no item anterior decorrer de culpa do contratado:

a) ficará ele constituído em mora, sendo-lhe aplicáveis as respectivas sanções administrativas; e

b) poderá a Administração optar pela extinção do contrato e, nesse caso, adotará as medidas admitidas em lei para a continuidade da execução contratual.



Prefeitura do Município de Tanabi

Estado de São Paulo

RUA DR.CUNHA JUNIOR, 242 – FONE: (17) 3272-9000 – FAX (17)3272-9002- CEP 15170-000

Site: www.tanabi.sp.gov.br e-mail: licitacao@tanabi.sp.gov.br

13.3. O contrato poderá ser extinto antes de cumpridas as obrigações nele estipuladas, ou antes do prazo nele fixado, por algum dos motivos previstos no artigo 137 da Lei nº 14.133/21, bem como amigavelmente, assegurados o contraditório e a ampla defesa.

13.3.1. Nesta hipótese, aplicam-se também os artigos 138 e 139 da mesma Lei.

13.3.2. A alteração social ou a modificação da finalidade ou da estrutura da empresa não ensejará a extinção se não restringir sua capacidade de concluir o contrato.

13.3.2.1. Se a operação implicar mudança da pessoa jurídica contratada, deverá ser formalizado termo aditivo para alteração subjetiva.

13.4. O termo de extinção, sempre que possível, será precedido:

13.4.1. Balanço dos eventos contratuais já cumpridos ou parcialmente cumpridos;

13.4.2. Relação dos pagamentos já efetuados e ainda devidos;

13.4.3. Indenizações e multas.

13.5. A extinção do contrato não configura óbice para o reconhecimento do desequilíbrio econômico-financeiro, hipótese em que será concedida indenização por meio de termo indenizatório (art. 131, *caput*, da Lei nº 14.133, de 2021).

13.6. O contrato poderá ser extinto caso se constate que o contratado mantém vínculo de natureza técnica, comercial, econômica, financeira, trabalhista ou civil com dirigente do órgão ou entidade contratante ou com agente público que tenha desempenhado função na licitação ou atue na fiscalização ou na gestão do contrato, ou que deles seja cônjuge, companheiro ou parente em linha reta, colateral ou por afinidade, até o terceiro grau (art. 14, inciso IV, da Lei nº 14.133, de 2021).

14. CLÁUSULA DÉCIMA QUARTA – DOTAÇÃO ORÇAMENTÁRIA (art. 92, VIII)

As despesas decorrentes da presente contratação correrão à conta de recursos específicos consignados no Orçamento deste exercício, nas dotações abaixo discriminadas:

02.07.01.4.4.90.51.00.15.451.0008.1012.0007 – FICHA 460;

02.07.01.4.4.90.51.00.15.451.0008.1012.0007 – FICHA 461.

15. CLÁUSULA DÉCIMA QUINTA – DOS CASOS OMISSOS (art. 92, III)

15.1. Os casos omissos serão decididos pelo contratante, segundo as disposições contidas na Lei nº 14.133, de 2021, e demais normas federais aplicáveis e, subsidiariamente, segundo as disposições contidas na Lei nº 8.078, de 1990 – Código de Defesa do Consumidor – e normas e princípios gerais dos contratos.

16. CLÁUSULA DÉCIMA SEXTA – ALTERAÇÕES

16.1. Eventuais alterações contratuais reger-se-ão pela disciplina dos arts. 124 e seguintes da Lei nº 14.133, de 2021.

16.2. O contratado é obrigado a aceitar, nas mesmas condições contratuais, os acréscimos ou supressões que se fizerem necessários, até o limite de 25% (vinte e cinco por cento) do valor inicial atualizado do contrato.

16.3. As alterações contratuais deverão ser promovidas mediante celebração de termo aditivo, submetido à prévia aprovação da consultoria jurídica do



Prefeitura do Município de Tanabi

Estado de São Paulo

RUA DR.CUNHA JUNIOR, 242 – FONE: (17) 3272-9000 – FAX (17)3272-9002- CEP 15170-000

Site: www.tanabi.sp.gov.br e-mail: licitacao@tanabi.sp.gov.br

contratante, salvo nos casos de justificada necessidade de antecipação de seus efeitos, hipótese em que a formalização do aditivo deverá ocorrer no prazo máximo de 1 (um) mês (art. 132 da Lei nº 14.133, de 2021).

16.4. Registros que não caracterizam alteração do contrato podem ser realizados por simples apostila, dispensada a celebração de termo aditivo, na forma do art. 136 da Lei nº 14.133, de 2021.

17. CLÁUSULA DÉCIMA SÉTIMA – PUBLICAÇÃO

17.1. Incumbirá ao contratante divulgar o presente instrumento no Portal Nacional de Contratações Públicas (PNCP), na forma prevista no art. 94 da Lei 14.133, de 2021, bem como no respectivo sítio oficial na Internet, em atenção ao art. 91, *caput*, da Lei nº 14.133, de 2021, e ao art. 8º, §2º, da Lei nº 12.527, de 2011.

18. CLÁUSULA DÉCIMA OITAVA – FORO (art. 92, §1º)

Fica eleito o Foro da Comarca de Tanabi, Estado de São Paulo, para dirimir os litígios que decorrerem da execução deste Termo de Contrato que não puderem ser compostos pela conciliação, conforme art. 92, §1º, da Lei nº 14.133/21.

Tanabi, XX (dia), de XXX (mês) de 2026.

Representante legal do CONTRATANTE

Representante legal do CONTRATADO

TESTEMUNHAS:

1-

2-



Prefeitura do Município de Tanabi

Estado de São Paulo

RUA DR.CUNHA JUNIOR, 242 – FONE: (17) 3272-9000 – FAX (17)3272-9002- CEP 15170-000

Site: www.tanabi.sp.gov.br e-mail: licitacao@tanabi.sp.gov.br

**CONCORRÊNCIA PÚBLICA Nº 002/2026
PROCESSO ADMINISTRATIVO Nº 015/2026
ANEXO III – MODELO ARQUIVO DECLARAÇÃO
(FASE CADASTRAMENTO DA PROPOSTA INICIAL)**

Eu _____ (nome completo), representante legal da empresa _____ (denominação da pessoa jurídica), participante da Concorrência Pública nº 002/2026, realizado pelo Município de Tanabi, **DECLARO**, sob as penas da lei:

- a) Está ciente e concorda com as condições contidas no edital e seus anexos, bem como de que a proposta apresentada compreende a integralidade dos custos para atendimento dos direitos trabalhistas assegurados na Constituição Federal, nas leis trabalhistas, nas normas infralegais, nas convenções coletivas de trabalho e nos termos de ajustamento de conduta vigentes na data de sua entrega em definitivo e que cumpre plenamente os requisitos de habilitação definidos no instrumento convocatório.
- b) Não emprega menor de 18 anos em trabalho noturno, perigoso ou insalubre e não emprega menor de 16 anos, salvo menor, a partir de 14 anos, na condição de aprendiz, nos termos do artigo 7º, XXXIII, da Constituição.
- c) Não possui empregados executando trabalho degradante ou forçado, observando o disposto nos incisos III e IV do art. 1º e no inciso III do art. 5º da Constituição Federal.
- d) Cumpre as exigências de reserva de cargos para pessoa com deficiência e para reabilitado da Previdência Social, previstas em lei e em outras normas específicas.
- e) O licitante organizado em cooperativa, cumpre os requisitos estabelecidos no artigo 16 da Lei nº 14.133, de 2021.
- f) O licitante enquadrado como microempresa, empresa de pequeno porte ou sociedade cooperativa, cumpre os requisitos estabelecidos no artigo 3º da Lei Complementar nº 123, de 2006, estando apto a usufruir do tratamento favorecido estabelecido em seus arts. 42 a 49, observado o disposto nos §§ 1º ao 3º do art. 4º, da Lei nº 14.133, de 2021.

Tanabi, XX (dia), de XXX (mês) de 2026.

Nome e assinatura do representante legal

RG nº

CPF nº

E-mail:



Memorial Descritivo

Objeto: Construção dos banheiros na praça Cassiano Miola

Endereço: Rua Manoel Luis dos Santos, s/nº, Bairro Ary Terra Sossio

CONSIDERAÇÕES INICIAIS:

O presente memorial e as especificações têm por finalidade estabelecer as diretrizes mínimas e fixar as características técnicas a serem observadas na apresentação das propostas técnicas para a execução das obras e serviços objeto desta, sendo o levantamento dos quantitativos e valores correspondentes serão de responsabilidade da executora.

As firmas proponentes deverão analisar o projeto, efetuarem vistoria no local para melhor análise.

Os serviços serão executados com a utilização de materiais de primeira qualidade e mão de obra especializada, e devem obedecer ao prescrito pelas Normas da ABNT, aplicáveis, ou outras, específicas para cada caso.

As firmas proponentes deverão apresentar propostas orçamentárias, constando quantitativamente item por item, de acordo com este memorial descritivo e projetos complementares, anexo, e no caso de dúvidas, os proponentes deverão procurar os esclarecimentos junto ao corpo técnico da Prefeitura Municipal de Tanabi, devendo todas as dúvidas serem sanadas antes da apresentação das propostas.

A empreiteira contratada deverá fornecer cópia da ART/CREA-SP do engenheiro responsável envolvido na obra, após assinatura do contrato, com as especificações dos serviços prestados conforme os termos e valor do contrato.

A Prefeitura Municipal de Tanabi fornecerá à firma empreiteira o projeto básico de "Arquitetura e detalhes necessários à implantação de qualquer equipamento", assim como a orientação necessária para o bom desenvolvimento do empreendimento.

Todos os equipamentos de proteção individual serão de responsabilidades da empreiteira, inclusive todas e quaisquer responsabilidades decorrentes de eventuais acidentes, sinistros ou falta grave, também a terceiros.

A fiscalização da Prefeitura poderá impugnar ou mandar refazer quaisquer serviços mal executados ou em desacordo com as condições deste memorial, obrigando a empreiteira a iniciar o cumprimento das exigências dentro do prazo determinado.

Todas as placas de sinalização, de interrupção/desvio de trânsito, temporárias, inclusive para motos, serão de responsabilidade da empreiteira, devendo ser previstos, inclusive eventual sinalização noturna. Fica a empreiteira, responsável por todas e quaisquer responsabilidades decorrentes de eventuais acidentes, sinistros ou falta grave, também a terceiros.



1. INFRA ESTRUTURA

1.1. Locação de obra de edificação.

O item remunera o fornecimento de materiais, acessórios para fixação e a mão-de-obra necessária para execução de locação de obra compreendendo locação de estacas, eixos principais, paredes, etc; com pontalotes de 3 x 3 e tábuas de 1 x 12; ambos em madeira *Erismia uncinatum* (conhecido como Quarubarana ou Cedrinho), ou *Qualea spp* (conhecida como Cambará).

1.2. Escavação manual em solo de 1ª e 2ª categoria em campo aberto.

O item remunera o fornecimento da mão de obra necessária para a escavação manual em solo, de primeira ou segunda categoria, em campo aberto.

1.3. Lastro de pedra britada

O item remunera o fornecimento de pedra britada em números médios e a mão de obra necessária para o apiloamento do terreno e execução do lastro.

1.4. Armadura em barra de aço CA-50 (A ou B) $f_{yk} = 500$ Mpa.

O item remunera o fornecimento de aço CA-50 (A ou B) com f_{yk} igual 500 MPa, dobramento, transporte e colocação de armaduras de qualquer bitola e qualquer comprimento; estão incluídos no item os serviços e materiais secundários como arame, espaçadores, perdas decorrentes de desbitolamento, cortes e pontas de traspasse para emendas.

1.5. Concreto usinado, $f_{ck} = 25$ Mpa.

O item remunera o fornecimento, posto obra, de concreto usinado, resistência mínima à compressão de 25 MPa, plasticidade (slump) de 5 + 1 cm.

1.6. Forma em madeira comum para fundação

O item remunera o fornecimento dos materiais e a mão de obra para execução e instalação da forma, incluindo escoras, gravatas, desmoldante e desforma.

1.7. Alvenaria de embasamento em tijolo maciço comum

O item remunera o fornecimento de materiais e mão-de-obra necessária para execução de alvenaria de embasamento, confeccionada em tijolo de barro maciço comum de 5,7 x 9 x 19cm; assentada com argamassa mista de cimento, cal hidratada e areia.

1.8. Impermeabilização em pintura de asfalto oxidado com solventes orgânicos, sobre massa.

O item remunera o fornecimento de impermeabilização flexível com manta asfáltica pré-fabricada, compreendendo:



PREFEITURA DO MUNICÍPIO DE TANABI – SP

Rua Dr. Cunha Junior, 242 – Centro – Cep: 15.170-000

Fone/Fax (17) 3272-9000 / 3272-9002 – CNPJ: 45.157.104/0001-42

a) Manta asfáltica pré-fabricada, modificada com polímeros e herbicida atóxico inibidor da penetração das raízes das plantas, com as características técnicas impressas na manta: Classificação, conforme NBR 9952, tipo III, espessura mínima de 4 mm, armadura interna com filme de poliéster (não tecido de poliéster), destinada a absorver esforços conferindo resistência mecânica à manta, carga máxima de resistência à tração nos sentidos longitudinal e transversal > 400 N, alongamento mínimo nos sentidos longitudinal e transversal > 30%, absorção de água < 1%, flexibilidade a baixa temperatura < (-)5°C, resistência ao impacto, à temperatura de 0°C > 4,9 J, escorrimento mínimo > 95°C, estabilidade dimensional < 1%, flexibilidade após envelhecimento acelerado < 5°C; - Acabamento em polietileno em ambas as faces, ou uma das faces em areia e outra em polietileno; referência comercial Denvermanta Elastic AR da Denver Global, Torodin Antiraiz da Viapol ou equivalente, desde que atenda às exigências mínimas da NBR 9952 e às características técnicas acima descritas; b) Solução asfáltica composta por asfalto modificado e solventes orgânicos, para a imprimação da superfície onde será aplicada a manta, com as características técnicas: Densidade > 0,90 g/cm³, conforme NBR 5829, secagem ao toque < 2h40min; referência comercial Denvermanta Primer ou Impermanta Primer da Denver Global, Viabit da Viapol, LW 55 da Lwart, Neutrol da Otto Baumgart, Protex da Wolf Hacker ou equivalente, desde que atenda às exigências mínimas da NBR 9686 e às características técnicas acima descritas. Remunera também limpeza da superfície, aplicação de camada separadora com papel Kraft betumado ou filme de polietileno e materiais acessórios e a mão de obra necessária para a execução dos serviços.

2. SUPER ESTRUTURA

2.1. Armadura em barra de aço CA-50 (A ou B) $f_{yk} = 500$ Mpa.

O item remunera o fornecimento de aço CA-50 (A ou B) com f_{yk} igual 500 MPa, dobramento, transporte e colocação de armaduras de qualquer bitola e qualquer comprimento; estão incluídos no item os serviços e materiais secundários como arame, espaçadores, perdas decorrentes de desbitolamento, cortes e pontas de traspasse para emendas.

2.2. Concreto usinado, $f_{ck} = 25$ Mpa.

O item remunera o fornecimento, posto obra, de concreto usinado, resistência mínima à compressão de 25 MPa, plasticidade (slump) de 5 + 1 cm.

2.3. Forma em madeira comum para fundação

O item remunera o fornecimento de materiais e mão de obra necessários para a execução e instalação de formas para estrutura, em tábuas de *Erismia uncinatum* (conhecido como Quarubarana ou Cedrinho) ou *Qualea spp* (conhecida como Cambará) de 1 x 12 e pontaletes de *Erismia uncinatum* (conhecido como Quarubarana ou Cedrinho) ou *Qualea spp* (conhecida como Cambará) de 3 x 3; incluindo cimbramento até 3 m de altura, gravatas, sarrafos de enrijecimento, desmoldante, desforma e descimbramento.

2.4. Laje pré-fabricada mista vigota treliçada/lajota cerâmica - LT 16 (12+4) e capa com concreto de 25 MPa



PREFEITURA DO MUNICÍPIO DE TANABI – SP

Rua Dr. Cunha Junior, 242 – Centro – Cep: 15.170-000

Fone/Fax (17) 3272-9000 / 3272-9002 – CNPJ: 45.157.104/0001-42

Será medido pela área delimitada pelos eixos das paredes e/ou vigas (m²).

O item remunera o fornecimento de vigota pré-fabricada treliçada (VT) e lajota cerâmica com altura de 12 cm; concreto com fck maior ou igual a 25 MPa, para o capeamento, conforme NBR 6118; materiais acessórios e a mão de obra necessária para a execução dos serviços de estocagem das vigotas e lajotas cerâmicas; conforme exigências e recomendações do fabricante; o transporte interno à obra; o içamento das vigotas e das lajotas cerâmicas; a montagem completa das vigotas treliçadas e das lajotas cerâmicas; a execução do capeamento com 4 cm de altura, resultando laje mista com altura total de 16 cm; a execução e instalação da armadura de distribuição posicionada na capa, para o controle da fissuração; o escoramento até 3,00 m de altura e a retirada do mesmo. Não remunera o fornecimento de materiais e a mão de obra para a execução da armadura transversal, da armadura superior de tração nos apoios e balanços, quando necessárias e também do aço para armadura de distribuição.

2.5. Verga moldada in loco em concreto, espessura de *10* cm. Af_03/2024

Verga moldada in loco em concreto com espessura de 10cm conforme memória de cálculo com os respectivos locais e dimensões.

2.6. Contraverga pré-moldada, espessura de *10* cm. Af_03/2024

Verga pré moldada em concreto com espessura de 10cm conforme memória de cálculo com os respectivos locais e dimensões.

3. ALVENARIA

3.1. Alvenaria de bloco cerâmico de vedação de 14cm.

O item remunera o fornecimento de materiais e mão de obra necessária para a execução de alvenaria de vedação, confeccionada em bloco cerâmico vazado com furo vertical para vedação de 14 x 19 x 39 cm; assentada com argamassa mista de cimento, cal hidratada e areia. Normas técnicas: NBR 15270-1.

3.2. Alvenaria de bloco cerâmico de vedação de 9 cm

O item remunera o fornecimento de materiais e mão de obra necessária para a execução de alvenaria de vedação, confeccionada em bloco cerâmico vazado com furo vertical para vedação de 9 x 19 x 39 cm; assentada com argamassa mista de cimento, cal hidratada e areia. Normas técnicas: NBR 15270-1.

4. REVESTIMENTO

4.1. Chapisco

O item remunera o fornecimento de cimento, areia e a mão-de-obra necessária para a execução do chapisco.

4.2. Reboco

O item remunera o fornecimento de cal hidratada, areia e a mão de obra necessária para a execução do reboco.



4.3. Massa corrida a base de PVA

O item remunera o fornecimento de massa corrida à base de PVA, recomendada para a correção de pequenos defeitos; referência comercial massa corrida fabricação Suvinil, ou massa corrida fabricação Coral, ou massa corrida Metalatex fabricação Sherwin Williams ou equivalente. Remunera também materiais acessórios e a mão de obra necessária para a execução dos serviços de: limpeza da superfície, remoção de partes soltas, irregularidades e poeira, conforme recomendações do fabricante; aplicação da massa em várias demãos (2 ou 3 demãos), em camadas finas com lixamentos intermediários, conforme especificações do fabricante, lixamento final e remoção do pó da superfície emassada.

4.4. Massa corrida à base de resina acrílica

O item remunera o fornecimento de massa corrida de base acrílica, com ótima resistência às intempéries; referência comercial Suvinil massa acrílica fabricação Suvinil / Glasurit, ou massa FC fabricação Fusecolor, ou massa Especial para fachadas da Retinco ou equivalente. Remunera também materiais acessórios e a mão de obra necessária para a execução dos serviços de: limpeza da superfície, remoção de partes soltas, manchas gordurosas, cal, ou fungos, conforme recomendações do fabricante; aplicação da massa em várias demãos (2 ou 3 demãos), em camadas finas com lixamentos intermediários, conforme especificações do fabricante, lixamento final e remoção do pó da superfície emassada.

5. PISO

5.1. Contrapiso em concreto fck = 25 Mpa, espessura 7cm.

O item remunera o fornecimento, posto obra, de concreto usinado, resistência mínima à compressão de 25 MPa, plasticidade (slump) de 5 + 1 cm.

5.2. Piso em granilite moldado no local

O item remunera o fornecimento e aplicação de granilite in loco com espessura mínima de 8 mm, em várias cores, com acabamento polido, mão de obra e material adicionais necessários à execução do serviço em pisos; não remunera a regularização e o preparo prévio da superfície.

5.3. Rodapé qualquer em granilite moldado no local até 10 cm

O item remunera o fornecimento e aplicação de granilite in loco com espessura mínima de 8 mm, em várias cores, com acabamento polido, mão de obra e material adicionais necessários à execução do rodapé com até 10,0 cm de altura; não remunera a regularização e o preparo prévio da superfície.

6. ESQUADRIAS

6.1. Caixilho em ferro basculante, sob medida

O item remunera o fornecimento do caixilho completo, tipo basculante, sob medida, perfis em T; cimento, areia, acessórios e a mão de obra necessária para a instalação completa do caixilho.

6.2. Vidro fantasia de 3/4 mm



O item remunera o fornecimento de vidro fantasia incolor de 3/4 mm, em vários desenhos (ártico, martelado, astral, colméia, mini-boreal, etc.); remunera também materiais acessórios e a mão de obra necessária para a instalação completa do vidro.

6.3. Porta de abrir em chapa, sob medida

O item remunera o fornecimento da porta e / ou portão de abrir, sob medida, com uma ou duas folhas, constituído por: folha da porta em chapa de ferro nº 14 (MSG), numa face, com ou sem abertura; requadro para a estrutura da folha da porta, em perfil de chapa de ferro nº 14 MSG, tipo tubular; batentes em perfil de chapa dobrada em chapa de ferro nº 12 (MSG); jogo completo de ferragens, incluindo dobradiças, fechaduras, maçanetas, puxadores e trincos, compatíveis com as dimensões da porta. Remunera também fornecimento de cimento, areia, materiais acessórios e a mão de obra necessária para a instalação e fixação da porta e do batente.

7. COBERTURA

7.1. Trama de aço composta por terças para telhados de até 2 águas para telha ondulada de fibrocimento, metálica, plástica ou termoacústica, incluso transporte vertical. Af_07/2019

Estrutura metálica composta por terças conforme projeto, com distancias máximas, atribui ao item: Montador de estrutura metálica com encargos complementares; - Servente com encargos complementares; - Perfil em aço galvanizado conformado a frio tipo “UE”, 150 x 60 x 20 x 3 mm para apoio das telhas; - Parafuso comum ASTM A307, aço carbono, cabeça sextavada, d = 12,7 mm (1/2”) para fixação das terças; - Guincho Elétrico de Coluna.

7.2 Telhamento com telha aço/alumínio e=0,5mm, até 2 águas, inclusive içamento.

O Item contempla telhadista com encargos complementares; - Servente com encargos complementares; - Telha de aço zincado, trapezoidal, e = 0,5 mm, sem pintura; - Haste reta com gancho de ferro galvanizado, com rosca 1/4” para fixação de telha metálica, incluindo porca e arruelas de vedação; - Guincho elétrico de coluna.

Na execução dos serviços os trabalhadores deverão estar munidos dos EPI’s necessários, sendo que os cintos de segurança trava-quebras deverão estar acoplados, através de cordas, a terças ou ganchos vinculados à estrutura; - Os montadores deverão caminhar sobre tábuas apoiadas sobre as terças, sendo as tábuas providas de dispositivos que impeçam seu escorregamento; - Antes do início dos serviços de colocação das telhas devem ser conferidas as disposições de tesouras, meia tesouras, terças, elementos de contraventamento e outros. Deve ainda ser verificado o distanciamento entre terças, de forma a se atender ao recobrimento transversal especificado no projeto e/ou ao recobrimento mínimo estabelecido pelo fabricante das telhas; A colocação deve ser feita por fiadas, com as telhas sempre alinhadas na horizontal (fiadas) e na vertical (faixas). A montagem deve ser iniciada do beiral para a cumeeira, sendo as águas opostas montadas simultaneamente no sentido contrário ao vento predominante (telhas a barlavento recobrem telhas a sotavento); - Fixar as telhas em quatro pontos alinhados, sempre na onda alta da telha, utilizando parafuso autoperfurante (terça em perfil metálico) ou haste reta com gancho em ferro galvanizado (terça em madeira); - Na fixação com parafusos ou hastes com rosca não deve ser dado aperto excessivo, que venha a amassar a telha metálica.



7.3. Calha, rufo, afins em chapa galvanizada nº 24 - corte 0,50 m

O item remunera o fornecimento e instalação de calhas ou rufos em chapa galvanizada nº 24, com largura de 50 cm; inclusive materiais acessórios para emendas, junção em outras peças, vedação e fixação. Deverá ser instalado de acordo com memória de cálculo.

7.4. Tubo de PVC rígido PxB com virola e anel de borracha, DN= 100 mm, inclusive conexões:

Nas redes de captação dos sistemas de esgoto e águas pluviais, prumadas, coletores e subcoletores, considerar o comprimento total da tubulação executada.

O item remunera o fornecimento de materiais e mão de obra, e instalação de tubos de PVC rígido, P x B com virola e anel de borracha, linha esgoto série reforçada R, DN= 150 mm, inclusive conexões. Nos tubos deverão estar gravados marca do fabricante, norma de fabricação e o diâmetro do tubo; remunera também:

- a) Solução limpadora e pasta lubrificante para juntas elásticas, ligações calha-condutor para águas pluviais, materiais acessórios e eventuais perdas de corte;
- b) Abertura e fechamento de rasgos para tubulações embutidas, ou escavação e reaterro apiloado de valas com profundidade média de 60 cm para tubulações enterradas ou fixação por grampos ou presilhas para tubulações aparentes. Normas técnicas: NBR-5688, NBR-8160.

8.0 – INSTALAÇÕES ELÉTRICAS:

8.1. Quadro de distribuição universal de embutir, para disjuntores 16 DIN / 12 Bolton - 150 A - sem componentes.

O item remunera o fornecimento de quadro de distribuição universal de embutir em chapa de aço tratada com pintura eletrostática epóxi a pó para disjuntores 16 DIN / 12 BOLT-ON e barramento bifásico ou trifásico, corrente nominal de 150A, composto por caixa, placa de montagem, espelho, tampa com fecho e suporte ou trilho para fixação de disjuntores; abertura ampliada na parte superior do espelho para até 11 módulos; remunera também o fornecimento de materiais acessórios e a mão de obra necessária para a instalação completa do quadro, modelo QDETG-U-II Universal, referência 904501 da Cemar ou equivalente; não remunera o fornecimento dos disjuntores, nem de barramento com acessórios.

8.2. Disjuntor bipolar tipo nema, corrente nominal de 10 até 50a - fornecimento e instalação. Af_10/2020.

O item remunera o fornecimento de disjuntor automático, linha residencial, com proteção termomagnética, padrão bolt-on, bipolar, modelos com correntes variáveis de 10 A até 50 A e tensão de 220 / 380 V, conforme selo de conformidade do INMETRO da Piel Legrand, Eletromar/ Cuttler Hammer, Soprano, Lorenzetti, ABB ou equivalente; remunera também materiais acessórios e a mão de obra necessária para a instalação do disjuntor por meio de parafusos em suporte apropriado.

8.3. Eletroduto flexível corrugado reforçado, pvc, dn 32 mm (1"), para circuitos terminais, instalado em parede - fornecimento e instalação. Af_12/2015.



PREFEITURA DO MUNICÍPIO DE TANABI – SP

Rua Dr. Cunha Junior, 242 – Centro – Cep: 15.170-000

Fone/Fax (17) 3272-9000 / 3272-9002 – CNPJ: 45.157.104/0001-42

O item remunera o fornecimento e instalação de eletroduto em PVC corrugado flexível, tipo leve, diâmetro externo de 32 mm, diâmetro interno de 25,0 mm, espessura da parede de 0,3 mm, referência 1'', cor amarela, referência Tigreflex, fabricação da Tigre, ou equivalente, para instalações elétricas e de telefonia, somente quando embutidas em paredes de alvenaria; remunera também o fornecimento de materiais acessórios e a mão-de-obra necessária para a execução dos serviços: abertura e fechamento de rasgos em paredes e a instalação de arame galvanizado para servir de guia à enfição, inclusive nas tubulações secas.

8.4. Interruptor com 1 tecla simples e placa.

O item remunera o fornecimento e instalação de interruptor, simples de embutir, com uma tecla fosforescente, com contatos de prata, a prova de faísca, de funcionamento silencioso; remunera também o espelho correspondente.

8.5. Luminária LED retangular de sobrepor com difusor translúcido, 4000 K, fluxo luminoso de 3690 a 4800 lm, potência de 38 W a 41 W

O item remunera o fornecimento de luminária led retangular de sobrepor, com driver, composta por módulos led IRC ≥ 80 , temperatura de cor de 4000 K, fluxo luminoso de 3690 a 4800 lm, vida útil ≥ 50.000 h, potência de 35 a 41 W, driver para tensão de 220 V, corpo em chapa de aço tratada com pintura eletrostática na cor branca, difusor plano translucido; referência comercial: AL0756D.L102 da Ajalumi, SM-755/2 LED LC da ARM, LHT42-S4000840 da Lumicenter ou equivalente. Remunera também materiais e a mão de obra necessária para instalação completa da luminária.

8.6. Cabo de cobre de 2,5 mm², isolamento 750 V - isolação em PVC 70°C.

O item remunera o fornecimento de cabo de cobre eletrolítico de alta condutibilidade, revestimento termoplástico em PVC para isolação de temperatura até 70°C e nível de isolamento para tensões até 750 V; remunera também materiais e a mão-de-obra necessária para a enfição e instalação do cabo. Norma técnica: NBR NM 247-1.

8.7. Cabo de cobre de 6 mm², isolamento 0,6/1 kV - isolação em PVC 70°C.

O item remunera o fornecimento de cabo de cobre eletrolítico de alta condutibilidade, revestimento termoplástico em PVC para isolação de temperatura até 70°C e nível de isolamento para tensões até 750 V; remunera também materiais e a mão-de-obra necessária para a enfição e instalação do cabo. Norma técnica: NBR NM 247-1.

8.8. Haste de aterramento de 3/4"

Será medido por unidade de haste de aterramento instalada (un).

O item remunera o fornecimento de haste para aterramento em aço SAE 1010 / 1020, trefilado e revestido de cobre eletrolítico por eletrodeposição com camada de 254 microns, de 3/4 x 3 mm; referência comercial 6757 da Magnet, PK 0068 da Paraklin ou equivalente. Remunera também materiais acessórios e a mão de obra necessária para a instalação da haste.

8.9. Conector olhal cabo/haste de 3/4"



Será medido por unidade de conector instalado (un).

O item remunera o fornecimento de conector para aterramento tipo olhal, reforçado, para cabo/haste de 3/4, em latão forjado natural; referência comercial: PK 0105 Paraklin, PRT-909 Paratec, 662401 Magnet, DR-098 Raycon, PG-0105 Paragam, TH-34-R Intelli, TTC006-1 Conimel ou equivalente. Remunera também materiais acessórios e a mão de obra para a instalação do conector.

8.10. Caixa de inspeção de terra cilíndrica em PVC rígido, diâmetro de 300 mm – h = 250 mm

Será medido por unidade de caixa instalada (un).

O item remunera o fornecimento de caixa para inspeção do terra, cilíndrica, em PVC rígido, diâmetro de 300 mm e altura de 250 mm; referência comercial PK-0881 da Paraklin ou equivalente. Remunera também materiais acessórios e a mão de obra necessária para a instalação da caixa.

9.0. HIDRAULICA

REDE DE ESGOTO

9.1 Tubo de PVC rígido branco PxB com virola e anel de borracha, linha esgoto série normal, DN= 100 mm, inclusive conexões

Nas redes de captação dos sistemas prediais de esgoto e águas pluviais, prumadas, coletores e subcoletores, considerar o comprimento total da tubulação executada.

2) O item remunera o fornecimento de materiais e mão de obra, e instalação de tubos de PVC rígido branco, PxB com virola e anel de borracha, linha esgoto série normal, DN= 100 mm, inclusive conexões. Nos tubos deverão estar gravados marca do fabricante, norma de fabricação e o diâmetro do tubo; remunera também:

a) Solução limpadora e pasta lubrificante para juntas elásticas, materiais acessórios e eventuais perdas de corte;

b) Abertura e fechamento de rasgos para tubulações embutidas, ou escavação e reaterro apiloado de valas com profundidade média de 60 cm para tubulações enterradas ou fixação por grampos ou presilhas para tubulações aparentes.

Normas técnicas: NBR-5688, NBR-8160.

9.2 Escavação manual em solo de 1ª e 2ª categoria em campo aberto (caixa de passagem)

O item remunera o fornecimento da mão de obra necessária para a escavação manual em solo, de primeira ou segunda categoria, em campo aberto.

9.3 Alvenaria de elevação de 1 tijolo maciço comum (caixa de passagem)

O item remunera o fornecimento de materiais e mão-de-obra necessária para a execução de alvenaria de elevação, confeccionada em tijolo de barro maciço comum de 5,7 x 9 x 19cm; assentada com argamassa mista de cimento, cal hidratada e areia.

9.4 Concreto usinado, fck = 25 Mpa (caixa de passagem)



PREFEITURA DO MUNICÍPIO DE TANABI – SP
Rua Dr. Cunha Junior, 242 – Centro – Cep: 15.170-000
Fone/Fax (17) 3272-9000 / 3272-9002 – CNPJ: 45.157.104/0001-42

O item remunera o fornecimento, posto obra, de concreto usinado, resistência mínima à compressão de 25 MPa, plasticidade (slump) de 5 + 1 cm.

9.5 Armadura em tela soldada de aço (caixa de passagem)

O item remunera o fornecimento de tela soldada em aço CA-60 ou CA-50, transporte e colocação de telas de qualquer bitola; estão incluídos no item os serviços e materiais secundários como arame, espaçadores, emendas e perdas por desbitolamento, cortes e pontas de transpasse para emendas.

9.6 Ralo seco em PVC rígido de 100 x 40 mm, com grelha

O item remunera o fornecimento e instalação de ralo seco em PVC rígido, de 100 x 40 mm, com grelha metálica, inclusive materiais acessórios.

REDE DE ÁGUA FRIA / ACESSÓRIOS / ACESSIBILIDADE

9.7 Reservatório em polietileno com tampa de rosca - capacidade de 500 litros

O item remunera o fornecimento de reservatório com capacidade de 500 litros destinado ao armazenamento de água, constituído por: corpo cilíndrico em polietileno, acabamento interno liso para evitar o crescimento e proliferação de algas e fungos; tampa superior de rosca para inspeção; furações para: entrada, saída e ladrão e a mão de obra necessária para o transporte interno, assentamento e instalação completa do reservatório.

9.8 Tubo de PVC rígido soldável marrom, DN= 25 mm, (3/4´), inclusive conexões

a) Nas redes de distribuição, prumadas, ramais e sub-ramais do sistema predial de água fria, considerar comprimento total de tubulação executada;
b) Nas tubulações de entradas, saídas e interligações de caixas d'água e reservatórios e barriletes, considerar um metro linear para cada conexão de tubulação correspondente, acrescido ao comprimento da tubulação executada.

2) O item remunera o fornecimento de materiais e mão de obra, e instalação de tubos de PVC rígido marrom com juntas soldáveis DN= 25 mm (3/4), inclusive conexões, para sistemas prediais de água fria. Nos tubos deverão estar gravados marca do fabricante, norma de fabricação e o diâmetro do tubo; remunera também:

a) Conexões de PVC rígido com bucha e reforço de latão, juntas soldáveis e rosqueáveis para ligações em tubos metálicos, registros e torneiras, adesivo plástico, solução limpadora para juntas soldáveis, materiais acessórios e eventuais perdas de corte;

b) Abertura e fechamento de rasgos para tubulações embutidas, ou escavação e reaterro apiloado de valas com profundidade média de 60 cm para tubulações enterradas ou fixação por grampos ou presilhas para tubulações aparentes.

Normas técnicas: NBR-5648 e NBR-5626.

9.9 Tubo de PVC rígido soldável marrom, DN= 50 mm, (1 1/2´), inclusive conexões

a) Nas redes de distribuição, prumadas, ramais e sub-ramais do sistema predial de água fria, considerar comprimento total de tubulação executada;



PREFEITURA DO MUNICÍPIO DE TANABI – SP

Rua Dr. Cunha Junior, 242 – Centro – Cep: 15.170-000

Fone/Fax (17) 3272-9000 / 3272-9002 – CNPJ: 45.157.104/0001-42

b) Nas tubulações de entradas, saídas e interligações de caixas d'água e reservatórios e barriletes, considerar um metro linear para cada conexão de tubulação correspondente, acrescido ao comprimento da tubulação executada.

2) O item remunera o fornecimento de materiais e mão de obra, e instalação de tubos de PVC rígido marrom com juntas soldáveis DN= 50 mm (1.1/2), inclusive conexões, para sistemas prediais de água fria. Nos tubos deverão estar gravados marca do fabricante, norma de fabricação e o diâmetro do tubo; remunera também:

a) Conexões de PVC rígido com bucha e reforço de latão, juntas soldáveis e rosqueáveis para ligações em tubos metálicos, registros e torneiras, adesivo plástico, solução limpadora para juntas soldáveis, materiais acessórios e eventuais perdas de corte;

b) Abertura e fechamento de rasgos para tubulações embutidas, ou escavação e reaterro apiloado de valas com profundidade média de 60 cm para tubulações enterradas ou fixação por grampos ou presilhas para tubulações aparentes.

Normas técnicas: NBR-5648 e NBR-5626.

9.10 Registro de gaveta em latão fundido sem acabamento, DN= 3/4'

O item remunera o fornecimento e instalação de registro de gaveta em latão fundido, diâmetro nominal de 3/4", com acabamento bruto, inclusive materiais acessórios e de vedação.

9.11 Válvula de descarga com registro próprio, duplo acionamento limitador de fluxo, DN= 1 1/4'.

O item remunera o fornecimento e instalação da válvula de descarga, com duplo acionamento limitador de fluxo, duas opções de descarga (03 litros ou completa), registro próprio, diâmetro nominal de 1 1/4", inclusive tubo de descida conjugado ao tubo de ligação, acabamento externo cromado; referência comercial 2545C Duoflux fabricação Hydra, VD Sanvágua fabricação Docol ou equivalente. Remunera também materiais acessórios e a mão de obra necessários para ligação à rede de água.

9.12 Bacia sifonada de louça com tampa - 6 litros

O item remunera o fornecimento da bacia sifonada de louça com as características: funcionamento do sifonamento com volume de descarga reduzido - 6 litros (categoria V.D.R.), e com todos os requisitos exigidos pelo Programa Brasileiro de Qualidade e Produtividade do Habitat (PBQP-H); referência Bacia Sanitária Celite, Incepa, fabricação Roca Brasil Ltda, Bacia Sanitária Icasa, fabricação Icasa Indústria Cerâmica Andradense S/A, Bacia Sanitária Deca, fabricação Duratex S/A ou equivalente de mercado desde que qualificada como em conformidade com todos os requisitos considerados: volume de água consumido por descarga, análise visual, análise dimensional, remoção de esferas, remoção de mídia composta, lavagem de parede, remoção de grânulos, reposição do fecho hídrico, respingos de água, e transporte de sólidos. Remunera também: bolsa de borracha; anel de borracha de expansão de 4", tampa plástica para bacia sanitária tipo universal, tubo de ligação com canopla, parafusos niquelados; massa de vidro para fixação e assentamento da base; materiais acessórios e a mão de obra necessária para a instalação e ligação às redes de água e esgoto.

9.13 Lavatório de louça sem coluna

O item remunera o fornecimento de lavatório de louça sem coluna; materiais para fixação; materiais acessórios e a mão-de-obra necessária para sua instalação.



9.14 Torneira curta com rosca para uso geral, em latão fundido sem acabamento, DN= 1/2´

O item remunera o fornecimento e instalação de torneira curta com rosca, para uso geral, em latão fundido sem acabamento de 1/2; inclusive materiais acessórios necessários à instalação e ligação à rede de água.

9.15 Barra de apoio reta, para pessoas com mobilidade reduzida, em tubo de aço inoxidável de 1 1/2´ x 800 mm

O item remunera o fornecimento de barra de apoio tipo reta, para pessoas com mobilidade reduzida, em tubo de aço inoxidável AISI 304, liga 18,8, diâmetro nominal de 1 1/2, comprimento de 800 mm; com resistência mínima ao esforço, em qualquer sentido, de 1,5 kN; flanges nas extremidades e parafusos para fixação, em aço inoxidável; tubo e flanges com acabamento escovado ou polido fosco; acessórios e a mão de obra necessária para a instalação completa da barra, atendendo às exigências da norma NBR 9050.

9.16 Barra de apoio lateral para lavatório, para pessoas com mobilidade reduzida, em tubo de aço inoxidável de 1.1/4", comprimento 25 a 30 cm

O item remunera o fornecimento de barra de apoio lateral para lavatório, para pessoas com mobilidade reduzida, em tubo de aço inoxidável AISI 304, diâmetro nominal de 1 1/4, comprimento de 25 a 30 cm, com resistência mínima ao esforço em qualquer sentido de 1,5 kN; flanges nas extremidades e parafusos para fixação, em aço inoxidável; tubo e flanges com acabamento escovado, ou polido fosco; acessórios e a mão de obra.

10.0. PINTURA PRÉDIO

10.1. Tinta látex antimofa em massa, inclusive preparo.

O item remunera o fornecimento de selador de tinta para pintura látex premium à base de emulsão acrílica modificada, aditivada com Silthane (silicone e poliuretano), solúvel em água, conforme norma NBR 11702, acabamento fosco aveludado, resistente ao mofo, sol, chuva e maresia; referência comercial Coralmur fabricação Coral ou equivalente. Remunera também materiais acessórios e mão de obra necessária para a execução dos serviços de: limpeza da superfície, lixamento, remoção do pó e aplicação do selador, conforme recomendações do fabricante; aplicação da tinta, em várias demãos (2 ou 3 demãos), conforme especificações do fabricante, sobre superfície revestida com massa.

10.2. Esmalte a base água em massa inclusive preparo

Será medido pela área de superfície preparada e pintada, não descontando vãos de até 2,00 m² e não se considerando espaletas, filetes ou molduras. Os vãos acima de 2,00 m² deverão ser deduzidos na totalidade e as espaletas, filetes ou molduras desenvolvidas (m²).

O item remunera o fornecimento de esmalte à base em água, acabamento fosco, ou semi brilho, acetinado ou brilhante; para uso exterior e interior; referência comercial Coralit Zero da Coral,



Futura Premium, Suvinil Premium, Metalatex Eco, Sherwin Williams ou equivalente; materiais acessórios e a mão de obra necessária para a execução dos serviços: de limpeza da superfície, lixamento, remoção do pó e aplicação do esmalte em várias demãos (2 ou 3 demãos), conforme recomendações do fabricante, aplicação do fundo para madeira à base em água, sobre superfícies alvenaria, conforme especificações do fabricante.

10.3. Epóxi em massa, inclusive preparo.

O item remunera o fornecimento de selador de tinta para pintura epóxi; tinta à base de epóxi; materiais acessórios e a mão de obra necessária para a execução dos serviços de: limpeza, lixamento, remoção do pó; aplicação da tinta, conforme especificações do fabricante, sobre superfície revestida com massa.

10.4. Esmalte à base água em superfície metálica, inclusive preparo.

O item remunera o fornecimento de esmalte à base de água, acabamento fosco, ou semi-brilho, ou brilhante; uso geral para exteriores e interiores; referência comercial Sherwin Williams, Suvinil, Futura, Lukscolor ou equivalente; materiais acessórios e a mão de obra necessária para a execução dos serviços: de limpeza da superfície, conforme recomendações do fabricante; aplicação do esmalte, em várias demãos (2 ou 3 demãos), fundo para metais e madeira à base de água; sobre superfícies de metais, alumínio, galvanizados, madeira e alvenaria, conforme especificações do fabricante.

11.0. SERVIÇOS COMPLEMENTARES

11.1. Limpeza final da obra.

O item remunera o fornecimento do material e a mão-de-obra necessários para a limpeza geral de pisos, paredes, vidros, áreas externas, bancadas, louças, metais, etc., inclusive varrição, removendo-se materiais excedentes e resíduos de sujeiras, deixando a obra pronta para a utilização.

CONSIDERAÇÕES FINAIS

A empreiteira contratada assumirá integralmente a responsabilidade pela boa execução, resistência, durabilidade e eficiência dos serviços, de acordo com este memorial descritivo e demais documentos técnicos que forem fornecidos, bem como da responsabilidade dos termos de garantia contra defeitos de fabricação, instalação de serviços e equipamentos instalados, desde que os mesmos não tenham sido usados de forma abusiva ou imprópria, contrariando as recomendações dos fabricantes.

A boa qualidade e perfeita eficiência dos materiais, trabalhos e instalações, a cargo da empreiteira, serão condições prévias e indispensáveis no recebimento dos serviços.



PREFEITURA DO MUNICÍPIO DE TANABI – SP

Rua Dr. Cunha Junior, 242 – Centro – Cep: 15.170-000

Fone/Fax (17) 3272-9000 / 3272-9002 – CNPJ: 45.157.104/0001-42

Após a execução de todos os serviços acima descritos, deverá a obra receber a vistoria final para a lavratura do Termo de Recebimento Provisório, válido por 3 (três) meses, período este em que deverá ser prontamente atendido por parte da executora da obra qualquer solicitação de reparos e danos por defeitos construtivos.

Depois de decorrido este período, será lavrado um Termo de Recebimento Definitivo, qual se considerará plenamente entregue a obra a esta municipalidade para efeito de cumprimento do contrato, sem que isto implique em qualquer diminuição da responsabilidade por parte da construtora e das obrigações perante a obra definidas no código civil.

Todos os equipamentos com os Certificados de Garantia desses equipamentos, deverão ser entregues para o Corpo Técnico da Prefeitura de Tanabi.

- OBS: - OS SERVIÇOS DESCRITOS E OU SOLICITADOS NO PRESENTE MEMORIAL, NO QUE SE REFERE A FORMA TÉCNICA DE EXECUÇÃO, QUANTIFICAÇÃO, ETC..., MESMO QUE NÃO DESCRITOS EM TODAS AS ETAPAS QUE FAZEM PARTE DA EXECUÇÃO DOS MESMOS, OU CASO OCORRA DIVERGÊNCIAS ENTRE OS CALCULOS OU QUANTIFICAÇÕES, CORRERÃO POR CONTA E RISCO DA CONTRATADA.

Tanabi, 05 de janeiro de 2026.

Mauricio Basso Bolpato

Secretário de Obras, Meio Ambiente e Urbanismo

CREA 5069269304

ALEXANDRE SILVEIRA BERTOLINI

Prefeito Municipal de Tanabi-SP



Memória de Cálculo

Objeto: Construção dos banheiros na praça Cassiano Miola

Endereço: Rua Manoel Luis dos Santos, s/nº

1. INFRA ESTRUTURA

1.1. Locação de obra de edificação.

Metragem quadrada total edificação

Total = 8,01m²

1.2. Escavação manual em solo de 1ª e 2ª categoria em campo aberto.

Metragem Linear x Altura x Largura Baldrame

Baldrame (4,45m + 1,50m + 4,45m + 1,50m = 11,90m)

11,90m x 0,35m x 0,25m = 1,04m³

Pilares

0,20m x 0,15m x 3,00m = 0,09m³ x 04 unid. = 0,36m³

0,30m x 0,15m x 3,00m = 0,14m³ x 02 unid. = 0,28m³

Total = 1,68m³

1.3. Lastro de pedra britada

Metragem Linear x Altura x Largura Baldrame

11,90m x 0,05m x 0,25m = 0,15m³

Total = 0,15m³

1.4. Armadura em barra de aço CA-50 (A ou B) fyk = 500 Mpa.

Aço Ø 10mm

Baldrame = 12,50m x 04 barras = 50,00m x 0,617kg/m = 30,85kg

Pilar

3,00m x 04 barras = 12,00m x 0,617kg/m = 7,40kg x 04 unid. = 29,60kg

3,00m x 06 barras = 18,00m x 0,617kg/m = 11,11kg x 02 unid. = 22,22kg

Estribos = Aço Ø 5.0mm

Baldrame 0,35 x 0,25 (Aço = 0,31 x 0,21m) = 12,50m / 0,15m = 84 unid. x 1,19m = 99,96m x 0,154kg/m = 15,39kg



PREFEITURA DO MUNICÍPIO DE TANABI – SP

Rua Dr. Cunha Junior, 242 – Centro – Cep: 15.170-000

Fone/Fax (17) 3272-9000 / 3272-9002 – CNPJ: 45.157.104/0001-42

Pilar 0,20 x 0,15 (Aço = 0,16 x 0,11m) = 3,00m / 0,15m = 20 unid. x 0,69m = 13,80m x 0,154kg/m = 2,13kg x 04 unid. = 8,52kg

Pilar 0,30 x 0,15 (Aço = 0,26 x 0,11m) = 3,00m / 0,15m = 20 unid. x 0,89m = 17,80m x 0,154kg/m = 2,74kg x 02 unid. = 5,48kg

Total = 112,06 kg

1.5. Concreto usinado, fck = 25 Mpa.

Metragem Linear x Altura x Largura Baldrame

11,90m x 0,35m x 0,25m = 1,04m³

Pilar

0,20m x 0,15m x 3,00m = 0,09m³ x 04 unid. = 0,36m³

0,30m x 0,15m x 3,00m = 0,14m³ x 02 unid. = 0,28m³

Total = 1,68m³

1.6. Forma em madeira comum para fundação

Baldrame = (0,35+0,35) x 12,50m = 8,75m²

Total = 8,75m²

1.7. Alvenaria de embasamento em tijolo maciço comum

11,90m x 0,20m x 0,20m = 0,48m³

Total = 0,48m³

1.8. Impermeabilização em pintura de asfalto oxidado com solventes orgânicos, sobre massa.

Baldrame = 0,35m + 0,35m = 0,70m x 12,50m = 8,75m²

Alvenaria Embasamento (0,20m + 0,20m + 0,20m) x 11,90m = 7,14m²

Total = 15,89m²

2. SUPER ESTRUTURA

P.D. (H) = 3,00m



PREFEITURA DO MUNICÍPIO DE TANABI – SP
Rua Dr. Cunha Junior, 242 – Centro – Cep: 15.170-000
Fone/Fax (17) 3272-9000 / 3272-9002 – CNPJ: 45.157.104/0001-42

2.1. Armadura em barra de aço CA-50 (A ou B) fyk = 500 Mpa.

Aço Ø 10mm

Pilar (0,20m x 0,15m) = 3,20m (0,20 ancorado Bloco) x 04 barras = 12,80m x 0,617kg/m = 7,90kg x 04 unidades = 31,60kg

Pilar (0,30m x 0,15m) = 3,20m (0,20 ancorado Bloco) x 04 barras = 12,80m x 0,617kg/m = 7,90kg x 02 unidades = 15,80kg

Viga Superior =

(0,30m x 0,15m) = 12,50m x 04 unidades = 50,00m x 0,617kg/m = 30,85kg

(0,30m x 0,15m) = 1,50m x 04 unidades = 6,00m x 0,617kg/m = 3,70kg

Platibanda

(0,15m x 0,15m) = 1,50 (0,20 ancorado) x 04 barras = 6,00m x 0,617kg/m = 3,70kg x 06 unid. = 22,20kg

Estribos = Aço Ø 5.0mm

Pilar 0,20 x 0,15 (Aço = 0,16 x 0,11m) = 3,20m / 0,15m = 22 unid. x 0,69m = 15,18m x 0,154kg/m = 2,34kg x 04 unid. = 9,36kg

Pilar 0,30 x 0,15 (Aço = 0,26 x 0,11m) = 3,20m / 0,15m = 22 unid. x 0,89m = 19,58m x 0,154kg/m = 3,02kg x 02 unid. = 6,04kg

Viga Superior =

0,30 x 0,15 (Aço = 0,26m x 0,11m) = 12,50m / 0,15m = 84 unid. x 0,89m = 74,76m x 0,154kg/m = 11,51kg.

0,30 x 0,15 (Aço = 0,26m x 0,11m) = 1,50m / 0,15m = 10 unid. x 0,89m = 8,90m x 0,154kg/m = 1,37kg.

Platibanda

0,15 x 0,15 (Aço = 0,11m x 0,11m) = 1,50m / 0,15m = 10 unid. x 0,59m = 5,90m x 0,154kg/m = 0,91kg.

Total = 133,34 kg

2.2. Concreto usinado, fck = 25 Mpa.

Pilar (0,20m x 0,15m) = 2,70m x 04 unidades = 10,80m x 0,20m x 0,15m = 0,32m³

Pilar (0,30m x 0,15m) = 2,70m x 02 unidades = 5,40m x 0,30m x 0,15m = 0,24m³

Viga Superior =

(0,30m x 0,15m) = 11,90m x 0,30m x 0,15m = 0,54m³



PREFEITURA DO MUNICÍPIO DE TANABI – SP
Rua Dr. Cunha Junior, 242 – Centro – Cep: 15.170-000
Fone/Fax (17) 3272-9000 / 3272-9002 – CNPJ: 45.157.104/0001-42

$$(0,30m \times 0,15m) = 1,50m \times 0,30m \times 0,15m = 0,07m^3$$

$$\text{Platibanda} = (0,15m \times 0,15m) = 1,50m \times 0,15m \times 0,15m = 0,04m^3 \times 06 \text{ unid.} = 0,24m^3$$

$$\text{Total} = 1,41m^3$$

2.3. Forma em madeira

$$\text{Pilar } (0,20m \times 0,15m) = 2,70m \times (0,20m + 0,15m) = 0,95m^2 \times 04 \text{ Unidades} = 3,80m^2$$

$$\text{Pilar } (0,30m \times 0,15m) = 2,70m \times (0,30m + 0,075m + 0,075m) = 1,22m^2 \times 02 \text{ Unidades} = 2,44m^2$$

Viga Sup. =

$$12,50m \times 0,30m = 3,75m^2 \times 02 \text{ lados} = 7,50m^2$$

$$1,50m \times 0,30m = 0,45m^2 \times 02 \text{ lados} = 0,90m^2$$

$$\text{Platibanda} = (0,15m \times 0,15m) = 1,30m \times (0,15m + 0,15m) = 0,39m^2 \times 02 \text{ lados} = 0,78m^2 \times 06 \text{ unid.} = 4,68m^3$$

$$\text{Total} = \underline{19,32m^2}$$

2.4. Laje pré-fabricada mista vigota treliçada/lajota cerâmica - LT 16 (12+4) e capa com concreto de 25 MPa

$$\text{Área Prédio} = 8,01m^2$$

$$\text{Beiral} = 9,97m^2$$

$$\text{Total} = \underline{17,98m^2}$$

2.5. Verga moldada in loco em concreto, espessura de *10* cm. Af_03/2024

$$\text{Porta } (L = 1,00m) = 1,20m \times 02 \text{ unidades} = 2,40m$$

$$\text{Janela } (L = 0,80m) = 1,00m \times 02 \text{ unidades} = 2,00m$$

$$\text{Total} = \underline{4,40m}$$

2.6. Contraverga pré-moldada, espessura de *10* cm. Af_03/2024

$$\text{Janela } (L = 0,80m) = 1,00m \times 02 \text{ unidades} = 2,00m$$

$$\text{Total} = \underline{2,00m}$$

3. ALVENARIA



PREFEITURA DO MUNICÍPIO DE TANABI – SP
Rua Dr. Cunha Junior, 242 – Centro – Cep: 15.170-000
Fone/Fax (17) 3272-9000 / 3272-9002 – CNPJ: 45.157.104/0001-42

3.1. Alvenaria de bloco cerâmico de vedação de 14cm.

Descontadas Metragens dos pilares.

Parede 01 = 1,50m

Parede 02 = 3,75m

Parede 03 = 1,50m

Parede 04 = 3,75m

Parede 05 = 1,50m

Total paredes = 12,00m x 3,00m = 36,00m² - Descontos (Porta 1,00 x 2,10 = 2,10m² x 02 Unidades = 4,20m² – Janelas 0,80m x 0,60m = 0,48m² x 02 Unidades = 0,96m²)

Total = 36,00m² - 4,20m² - 0,96m² = **30,84m²**

3.2. Alvenaria de bloco cerâmico de vedação de 9 cm

Platibanda (1,30h)

Platibanda = 17,50m – (Pilares 0,15m + 0,15m x 06 Unidades = 1,80m) = 15,70m x 1,30m = 20,41m².

Total = **20,41m²**.

4. REVESTIMENTO

4.1. Chapisco

Área Interna =

W.C. 01 = (1,50m + 2,00m + 1,50m + 2,00m) x 3,00 = 21,00m² - 4,20m² - 0,96m² = 15,84m².

W.C. 02 = (1,50m + 2,00m + 1,50m + 2,00m) x 3,00 = 21,00m² - 4,20m² - 0,96m² = 15,84m².

Laje = 17,98m²

Área Externa = (4,45m + 1,80m + 4,45m + 1,80m = 12,50m x 3,00m = 37,50m²) –
Descontos (4,20m² - 0,96m²) = 32,34m²

Platibanda =

17,50m x 1,30m = 22,75m² x 02 lados = 45,50m²

Total = **127,50m²**

4.2. Reboco



PREFEITURA DO MUNICÍPIO DE TANABI – SP
Rua Dr. Cunha Junior, 242 – Centro – Cep: 15.170-000
Fone/Fax (17) 3272-9000 / 3272-9002 – CNPJ: 45.157.104/0001-42

$$W.C. 01 = (1,50m + 2,00m + 1,50m + 2,00m) \times 3,00 = 21,00m^2 - 4,20m^2 - 0,96m^2 = 15,84m^2.$$

$$W.C. 02 = (1,50m + 2,00m + 1,50m + 2,00m) \times 3,00 = 21,00m^2 - 4,20m^2 - 0,96m^2 = 15,84m^2.$$

$$\text{Laje} = 17,98m^2$$

$$\text{Área Externa} = (4,45m + 1,80m + 4,45m + 1,80m = 12,50m \times 3,00m = 37,50m^2) - \text{Descontos } (4,20m^2 - 0,96m^2) = 32,34m^2$$

Platibanda =

$$17,50m \times 1,30m = 22,75m^2 \times 02 \text{ lados} = 45,50m^2$$

Total = 127,50m²

4.3. Massa corrida a base de PVA

$$W.C. 01 = (1,50m + 2,00m + 1,50m + 2,00m) \times 3,00 = 21,00m^2 - 4,20m^2 - 0,96m^2 = 15,84m^2.$$

$$W.C. 02 = (1,50m + 2,00m + 1,50m + 2,00m) \times 3,00 = 21,00m^2 - 4,20m^2 - 0,96m^2 = 15,84m^2.$$

$$\text{Laje 01} = 3,00m^2$$

$$\text{Laje 02} = 3,00m^2$$

Total = 37,68m²

4.4. Massa corrida à base de resina acrílica

$$\text{Área Externa} = (4,45m + 1,80m + 4,45m + 1,80m = 12,50m \times 3,00m = 37,50m^2) - \text{Descontos } (4,20m^2 - 0,96m^2) = 32,34m^2$$

Platibanda =

$$17,50m \times 1,30m = 22,75m^2 \times 02 \text{ lados} = 45,50m^2$$

Total = 77,84m²

5. PISO E REVESTIMENTO

5.1. Contrapiso em concreto fck = 25 Mpa, espessura 7cm.

$$W.C. 01 = 3,00m^2$$

$$W.C. 02 = 3,00m^2$$

$$\text{Área externa} = 9,55m^2$$

Total = 15,55m² x 0,07m = 1,09m³



5.2. Piso em granilite moldado no local

W.C. 01 = 3,00m²

W.C. 02 = 3,00m²

Total = 6,00m²

5.3. Rodapé qualquer em granilite moldado no local - 10 cm

W.C. 01 = 1,50m + 2,00m + 1,50m + 2,00m = 7,00m – 1,00 Porta = 6,00m

W.C. 01 = 1,50m + 2,00m + 1,50m + 2,00m = 7,00m – 1,00 Porta = 6,00m

Perímetro total = 12,00m

6. ESQUADRIAS

6.1. Caixilho em ferro basculante, sob medida

0,60m x 0,80m = 0,48m² = 0,96m²

Total: 0,96m²

6.2. Vidro fantasia de 3/4 mm

0,60m x 0,80m = 0,48m² = 0,96m²

Total: 0,96m²

6.3. Porta de abrir em chapa, sob medida

W.C. 01 = 0,90m x 2,10m = 1,89m² x 02 unidades = 3,78m²

Total: 3,78m²

7. COBERTURA

7.1. Trama de aço composta por terças para telhados de até 2 águas para telha ondulada de fibrocimento, metálica, plástica ou termoacústica, incluso transporte vertical. Af_07/2019

Área total do telhado = 3,30m x 5,45m = 17,99m²

7.2 Telhamento em chapa de aço pré-pintada com epóxi e poliéster, perfil ondulado, com espessura de 0,50 mm.

Área total do telhado = 3,30m x 5,45m = 17,99m²

7.3. Calha, rufo, afins em chapa galvanizada nº 24 - corte 0,50 m



Calha = 17,50m
Rufo = 17,50m
Rufo de encosto = 6,60m

Total: 41,60m.

7.4. Tubo de PVC rígido PxB com virola e anel de borracha, DN= 100 mm, inclusive conexões:

Comprimento x Quantidade
3,50m x 03 unidades

Total: 10,50m.

8.0 – INSTALAÇÕES ELÉTRICAS:

8.1. Quadro de distribuição universal de embutir, para disjuntores 16 DIN / 12 Bolton - 150 A - sem componentes.

Total = 01 Unidade.

8.2. Disjuntor bipolar tipo nema, corrente nominal de 10 até 50a - fornecimento e instalação. Af_10/2020.

Total = 02 Unidades.

8.3. Eletroduto flexível corrugado reforçado, pvc, dn 32 mm (1"), para circuitos terminais, instalado em parede - fornecimento e instalação. Af_12/2015.

Total = 1,25 + 2,45 + 3,23 + 1,25 + 25,00 + 0,60 + 1,90 + 1,90 = 37,58 m.

8.5. Interruptor com 1 tecla simples e placa.

Total = 03 Unidades.

8.6. Luminária LED retangular de sobrepor com difusor translúcido, 4000 K, fluxo luminoso de 3690 a 4800 lm, potência de 38 W a 41 W

Total = 03 Unidades.

8.7. Cabo de cobre de 2,5 mm², isolamento 750 V - isolação em PVC 70°C.

1,50 + 3,23 + 1,25 + 1,25 + 1,9 + 1,9 + 2,45 x 3 (Neutro/Terra/Fase) = 40,44m

8.8. Cabo de cobre de 6 mm², isolamento 0,6/1 kV - isolação em PVC 70°C.

Total = 25,00 m x 03 = 75,00 m.

8.9. Conector olhal cabo/haste de ¾'

Total = 01 unidades.



8.10. Caixa de inspeção do terra cilíndrica em PVC rígido, diâmetro de 300 mm – h=250 mm.
Total = 01 Unidade.

9.0. HIDRAULICA

REDE DE ESGOTO

9.1 Tubo de PVC rígido branco PxB com virola e anel de borracha, linha esgoto série normal, DN= 100 mm, inclusive conexões

Total = 30,00m.

9.2 Escavação manual em solo de 1ª e 2ª categoria em campo aberto (caixa de passagem)

$$0,60m \times 0,60m \times 0,60m = 0,22m^3 \times 02 \text{ caixas} = 0,44m^3$$

$$30,00m \times 0,25m \times 1,00m = 7,50m^3$$

Total = 7,94m³.

9.3 Alvenaria de elevação de 1 tijolo maciço comum (caixa de passagem)

$$0,60m \times 0,60m \times 02 \text{ Paredes} = 0,72m^2$$

$$0,40m \times 0,60m \times 02 \text{ Paredes} = 0,48m^2$$

$$0,72m^2 + 0,48m^2 = 1,20m^2 \times 02 \text{ caixas}$$

Total = 4,40m².

9.4 Concreto usinado, fck = 25 Mpa (caixa de passagem)

$$\text{Tampa} = 0,60m \times 0,60m \times 0,05m = 0,018m^3 \times 02 \text{ unidades} = 0,036m^3$$

$$\text{Radiêr} = 0,60m \times 0,60m \times 0,05m = 0,018m^3 \times 02 \text{ unidades} = 0,036m^3$$

Total = 0,072m³.

9.5 Armadura em tela soldada de aço (caixa de passagem)

$$\text{Tampa} = 0,60m \times 0,60m \times 3,06kg/m^2 = 1,1016kg \times 02 \text{ unidades} = 2,20kg$$

$$\text{Radier} = 0,60m \times 0,60m \times 3,06kg/m^2 = 1,1016kg \times 02 \text{ unidades} = 2,20kg$$

Total = 4,40kg.

9.6 Ralo seco em PVC rígido de 100 x 40 mm, com grelha

Total: 02 Unidades.



REDE DE ÁGUA FRIA / ACESSÓRIOS / ACESSIBILIDADE

9.7 Reservatório em polietileno com tampa de rosca - capacidade de 500 litros

Total: 01 Unidades.

9.8 Tubo de PVC rígido soldável marrom, DN= 25 mm, (3/4'), inclusive conexões

Total: 5,00m.

9.9 Tubo de PVC rígido soldável marrom, DN= 50 mm, (1 1/2'), inclusive conexões

Total: 5,00m.

9.10 Registro de gaveta em latão fundido sem acabamento, DN= 3/4'

Total: 02 unidades.

9.11 Válvula de descarga com registro próprio, duplo acionamento limitador de fluxo, DN= 1 1/4'.

Total: 02 unidades.

9.12 Bacia sifonada de louça com tampa - 6 litros

Total: 02 unidades.

9.13 Lavatório de louça sem coluna

Total: 02 unidades.

9.14 Torneira curta com rosca para uso geral, em latão fundido sem acabamento, DN= 1/2'

Total: 02 unidades.

9.15 Barra de apoio reta, para pessoas com mobilidade reduzida, em tubo de aço inoxidável de 1 1/2' x 800 mm

Total: 06 unidades.

9.16 Barra de apoio lateral para lavatório, para pessoas com mobilidade reduzida, em tubo de aço inoxidável de 1.1/4", comprimento 25 a 30 cm

Total: 04 unidades.



10.0. PINTURA

10.1. Tinta látex antimoho em massa, inclusive preparo.

Laje = 17,98m²

Área Externa = (4,45m + 1,80m + 4,45m + 1,80m = 12,50m x 1,50m = 18,75m²) – Descontos
(0,20m x 0,80m = 0,16m² x 02 unid. = 0,32m²- 1,00m x 0,60m = 0,60m x 02 unid. = 1,20m) =
17,23m²

Platibanda =

17,50m x 1,30m = 22,75m² x 02 lados = 45,50m²

Total: 80,71 m²

10.2. Esmalte à base água em massa inclusive preparo.

Área Externa = (4,45m + 1,80m + 4,45m + 1,80m = 12,50m x 1,50m = 18,75m²) – Descontos
(0,40m x 0,80m = 0,32m² x 02 unid. = 0,64m²- 1,00m x 1,50m = 1,50m x 02 unid. = 3,00m) =
15,11m²

Total: 15,11 m²

10.3. Epóxi em massa, inclusive preparo.

W.C. 01 = (1,50m + 2,00m + 1,50m + 2,00m) x 3,00 = 21,00m² - 4,20m² - 0,96m² = 15,84m².

W.C. 02 = (1,50m + 2,00m + 1,50m + 2,00m) x 3,00 = 21,00m² - 4,20m² - 0,96m² = 15,84m².

Total: 31,68 m²

10.4. Esmalte à base água em superfície metálica, inclusive preparo.

Banheiro:

Porta: 1,00m x 2,10m = 2,10m² x 02 unid. = 4,20m²

Janela: 0,60m x 0,80m = 0,48m² x 02 unid. = 0,96m²

Total = 5,16 m²



PREFEITURA DO MUNICÍPIO DE TANABI – SP
Rua Dr. Cunha Junior, 242 – Centro – Cep: 15.170-000
Fone/Fax (17) 3272-9000 / 3272-9002 – CNPJ: 45.157.104/0001-42

11.0. SERVIÇOS COMPLEMENTARES

11.1. Limpeza final da obra.

Banheiros + Piso Externo

Total = 15,55m²

Tanabi, 05 de janeiro de 2026.

MAURICIO BASSO BOLPATO
Engenheiro Civil – CREA 5069269304

<p>PREFEITURA DO MUNICÍPIO DE TANABI – SP</p> <p>Rua Dr. Cunha Júnior, nº 242 – Centro – CEP 15.170-000</p> <p>Fone (17) 3272-9000 - CNPJ: 45.157.104/0001-42</p>				<p>PLANILHA ORÇAMENTÁRIA</p>			
Endereço:	Rua Manoel Luis dos Santos, s/nº			Data do orçamento:	05/01/2026		
Município:	Prefeitura Municipal de Tanabi			Ref: SINAPI SET 2025 / CDHU 199			
Objeto:	Construção dos banheiros na praça Cassiano Miola						
Informar BDI adotado pela Prefeitura:		20,00%	(de 20 a 30%)				
VALORES EM R\$							
Item	Descrição	Código SINAPI/ Fonte	un	Quant.	Preço un. SEM BDI	Preço un. com BDI	Preço Total
CONSTRUÇÃO DE BANHEIROS							
1.0	INFRA ESTRUTURA						4.719,11
1.1	Locação de obra de edificação	02.10.020	m²	8,01	17,38	20,86	167,09
1.2	Escavação manual em solo de 1ª e 2ª categoria em campo aberto	06.01.020	m³	1,68	51,10	61,32	103,02
1.3	Lastro de pedra britada	11.18.040	m³	0,15	218,14	261,77	39,27
1.4	Armadura em barra de aço CA-50 (A ou B) fyk = 500 Mpa	10.01.040	kg	112,06	9,86	11,83	1.325,67
1.5	Concreto usinado, fck = 25 Mpa	11.01.130	m³	1,68	512,70	615,24	1.033,60
1.6	Forma em madeira comum para fundação	09.01.020	m²	8,75	103,63	124,36	1.088,15
1.7	Alvenaria de embasamento em tijolo maciço comum	14.01.020	m³	0,48	1.045,55	1.254,66	602,24
1.8	Impermeabilização em pintura de asfalto oxidado com solventes orgânicos, sobre massa	32.16.010	m²	15,89	18,88	22,66	360,07
2.0	SUPER ESTRUTURA						12.499,92
2.1	Armadura em barra de aço CA-50 (A ou B) fyk = 500 Mpa	10.01.040	kg	133,34	9,86	11,83	1.577,41
2.2	Concreto usinado, fck = 25 Mpa	11.01.130	m³	1,41	512,70	615,24	867,49
2.3	Forma em madeira comum para estrutura	09.01.030	m²	19,32	265,95	319,14	6.165,78
2.4	Laje pré-fabricada mista vigota treliçada/lajota cerâmica - LT 16 (12+4) e capa com concreto de 25 Mpa	13.01.150	m²	17,98	164,15	196,98	3.541,70
2.5	Verga moldada in loco em concreto, espessura de *10* cm. Af_03/2024	105023	m	4,40	56,00	67,20	295,68
2.6	Contraverga pré-moldada, espessura de *10* cm. Af_03/2024	105028	m	2,00	21,61	25,93	51,86
3.0	ALVENARIA						4.873,68
3.1	Alvenaria de bloco cerâmico de vedação de 14 cm	14.04.210	m²	30,84	83,41	100,09	3.086,78
3.2	Alvenaria de bloco cerâmico de vedação de 9 cm (platibanda)	14.04.200	m²	20,41	72,96	87,55	1.786,90
4.0	REVESTIMENTO						5.466,30
4.1	Chapisco	17.02.020	m²	127,50	7,15	8,58	1.093,95
4.2	Reboco	17.02.220	m²	127,50	13,32	15,98	2.037,45
4.3	Massa corrida a base de PVA	33.02.060	m²	37,68	15,11	18,13	683,14
4.4	Massa corrida à base de resina acrílica	33.02.080	m²	77,84	17,68	21,22	1.651,76
5.0	PISO						2.211,23
5.1	Contrapiso em concreto fck = 25 Mpa, espessura 7cm.	11.01.130	m³	1,09	512,70	615,24	670,61
5.2	Piso em granilite moldado no local	17.10.020	m²	6,00	102,16	122,59	735,54
5.3	Rodapé qualquer em granilite moldado no local - 10 cm	17.10.200	m	12,00	55,91	67,09	805,08
6.0	ESQUADRIAS						6.739,38
6.1	Caixilho em ferro basculante, sob medida	24.01.030	m²	0,96	1.540,90	1.849,08	1.775,12
6.2	Vidro fantasia de 3/4 mm	26.01.230	m²	0,96	255,86	307,03	294,75
6.3	Porta de abrir em chapa, sob medida	24.02.060	m²	3,78	1.029,43	1.235,32	4.669,51
7.0	COBERTURA						13.075,71
7.1	Trama de aço composta por terças para telhados de até 2 águas para telha ondulada de fibrocimento, metálica, plástica ou termoacústica, incluso transporte vertical. Af_07/2019	92580	m²	17,99	49,01	58,81	1.057,99
7.2	Telhamento em chapa de aço pré-pintada com epóxi e poliéster, perfil ondulado, com espessura de 0,50 mm	16.12.020	m²	17,99	113,68	136,42	2.454,20
7.3	Calha, rufo, afins em chapa galvanizada nº 24 - corte 0,50 m	16.33.052	m	41,60	151,78	182,14	7.577,02
7.4	Tubo de PVC rígido PxB com virola e anel de borracha, DN=100 mm, inclusive conexões	46.03.060	m	10,50	157,66	189,19	1.986,50

8.0	ELÉTRICA						4.849,80
8.1	Quadro de distribuição universal de embutir, para disjuntores 16 DIN / 12 Bolton- 150 A - sem componentes	37.03.200	unid.	1,00	562,45	674,94	674,94
8.2	Disjuntor termomagnético, bipolar 220/380 V, corrente de 10 A até 50 A	37.13.630	unid.	2,00	168,55	202,26	404,52
8.3	Eletroduto de PVC corrugado flexível leve, diâmetro externo de 32 mm	38.19.040	m	37,58	19,67	23,60	886,89
8.4	Interruptor com 1 tecla simples e placa	40.05.020	unid.	3,00	30,86	37,03	111,09
8.5	Luminária LED retangular de sobrepor com difusor translúcido, 4000 K, fluxo luminoso de 3690 a 4800 lm, potência de 35 W a 41 W	41.20.080	unid.	3,00	355,83	427,00	1.281,00
8.6	Cabo de cobre de 2,5 mm ² , isolamento 750 V - isolamento em PVC 70°C	39.02.016	m	40,44	4,49	5,39	217,97
8.7	Cabo de cobre de 6 mm ² , isolamento 0,6/1 kV - isolamento em PVC 70°C	39.02.030	m	75,00	9,54	11,45	858,75
8.8	Haste de aterramento de 3/4" x 3 m	42.05.190	unid.	1,00	292,44	350,93	350,93
8.9	Conector olhal cabo/haste de 3/4"	42.05.140	unid.	1,00	22,84	27,41	27,41
8.10	Caixa de inspeção do terra cilíndrica em PVC rígido, diâmetro de 300 mm - h= 250 mm	42.05.310	unid.	1,00	30,25	36,30	36,30
9.0	HIDRAULICA						
	REDE DE ESGOTO						4.806,07
9.1	Tubo de PVC rígido branco PxB com virola e anel de borracha, linha esgoto série normal, DN= 100 mm, inclusive conexões	46.02.070	m	30,00	78,00	93,60	2.808,00
9.2	Escavação manual em solo de 1ª e 2ª categoria em campo aberto (caixa de passagem)	06.01.020	m ³	7,94	51,10	61,32	486,88
9.3	Alvenaria de elevação de 1 tijolo maciço comum (caixa de passagem)	14.02.040	m ²	4,40	245,13	294,16	1.294,30
9.4	Concreto usinado, fck = 25 Mpa (caixa de passagem)	11.01.130	m ³	0,07	512,70	615,24	43,07
9.5	Armadura em tela soldada de aço (caixa de passagem)	10.02.020	kg	4,40	10,08	12,10	53,24
9.6	Ralo seco em PVC rígido de 100 x 40 mm, com grelha	49.04.010	unid.	2,00	50,24	60,29	120,58
	REDE DE ÁGUA FRIA / ACESSÓRIOS / ACESSIBILIDADE						6.125,34
9.7	Reservatório em polietileno com tampa de rosca - capacidade de 500 litros	48.02.401	unid.	1,00	622,46	746,95	746,95
9.8	Tubo de PVC rígido soldável marrom, DN= 25 mm, (3/4"), inclusive conexões	46.01.020	m	5,00	31,23	37,48	187,40
9.9	Tubo de PVC rígido soldável marrom, DN= 50 mm, (1 1/2"), inclusive conexões	46.01.050	m	5,00	50,31	60,37	301,85
9.10	Registro de gaveta em latão fundido sem acabamento, DN= 3/4"	47.01.020	unid.	2,00	87,22	104,66	209,32
9.11	Válvula de descarga com registro próprio, duplo acionamento limitador de fluxo, DN= 1 1/4"	47.04.020	unid.	2,00	434,52	521,42	1.042,84
9.12	Bacia sifonada de louça com tampa - 6 litros	44.01.052	unid.	2,00	356,13	427,36	854,72
9.13	Lavatório de louça sem coluna	44.01.100	unid.	2,00	183,01	219,61	439,22
9.14	Torneira curta com rosca para uso geral, em latão fundido sem acabamento, DN= 1/2"	44.03.370	unid.	2,00	55,80	66,96	133,92
9.15	Barra de apoio reta, para pessoas com mobilidade reduzida, em tubo de aço inoxidável de 1 1/2" x 800 mm	30.01.030	unid.	6,00	186,48	223,78	1.342,68
9.16	Barra de apoio lateral para lavatório, para pessoas com mobilidade reduzida, em tubo de aço inoxidável de 1.1/4", comprimento 25 a 30 cm	30.01.061	unid.	4,00	180,51	216,61	866,44
10.0	PINTURA						9.545,62
10.1	Tinta látex antimofa em massa, inclusive preparo	33.10.010	m ²	80,71	35,09	42,11	3.398,70
10.2	Esmalte a base água em massa inclusive preparo	33.10.041	m ²	15,11	36,16	43,39	655,62
10.3	Epóxi em massa, inclusive preparo	33.10.060	m ²	31,68	136,50	163,80	5.189,18
10.4	Esmalte à base água em superfície metálica, inclusive preparo	33.11.050	m ²	5,16	48,79	58,55	302,12
11.0	SERVIÇOS COMPLEMENTARES						266,99
11.1	Limpeza final da obra	55.01.020	m ²	15,55	14,31	17,17	266,99

TOTAL DO EMPREENDIMENTO
R\$ 75.179,15

OBS: Foi utilizado o detalhamento de encargos sociais estabelecidos no SINAPI - SP DESONERADO / CPOS 199

Tanabi, 05 de Janeiro de 2026

MAURICIO BASSO BOLPATO
Engº Civil - CREA: 5069269304
Resp. Técnico.

ALEXANDRE SILVEIRA BERTOLINI
Prefeito Municipal de Tanabi-SP

PREFEITURA DO MUNICÍPIO DE TANABI – SP Rua Dr. Cunha Júnior, n° 242 – Centro – CEP 15.170-000 Fone (17) 3272-9000 - CNPJ: 45.157.104/0001-42				CRONOGRAMA		
OBRA: Construção dos banheiros na praça Cassiano Miola					INICIO: Ordem de Serviço	
					FINAL: (90 dias)	
LOCAL: Rua Manoel Luis dos Santos, s/n°					Data Base: Janeiro/2026	
ATIVIDADES	Realizadas	1ª ETAPA	2ª ETAPA	3ª ETAPA	Quantid.	Custo
	Em:	Período (30 dias)	Período (30 dias)	Período (30 dias)	Atividade	Total
CONSTRUÇÃO DE BANHEIROS						
INFRA ESTRUTURA	%	100,00%	0,00%	0,00%		R\$ 4.719,11
	R\$	R\$ 4.719,11	R\$ 0,00	R\$ 0,00		
SUPER ESTRUTURA	%	50,00%	50,00%	0,00%		R\$ 12.499,92
	R\$	R\$ 6.249,96	R\$ 6.249,96	R\$ 0,00		
ALVENARIA	%	50,00%	50,00%	0,00%		R\$ 4.873,68
	R\$	R\$ 2.436,84	R\$ 2.436,84	R\$ 0,00		
REVESTIMENTO	%	0,00%	50,00%	50,00%		R\$ 5.466,30
	R\$	R\$ 0,00	R\$ 2.733,15	R\$ 2.733,15		
PISO	%	50,00%	50,00%	0,00%		R\$ 2.211,23
	R\$	R\$ 1.105,61	R\$ 1.105,62	R\$ 0,00		
ESQUADRIAS	%	0,00%	100,00%	0,00%		R\$ 6.739,38
	R\$	R\$ 0,00	R\$ 6.739,38	R\$ 0,00		
COBERTURA	%	0,00%	50,00%	50,00%		R\$ 13.075,71
	R\$	R\$ 0,00	R\$ 6.537,85	R\$ 6.537,86		
ELÉTRICA	%	0,00%	50,00%	50,00%		R\$ 4.849,80
	R\$	R\$ 0,00	R\$ 2.424,90	R\$ 2.424,90		
HIDRAULICA	%	0,00%	50,01%	50,01%		R\$ 4.806,07
	R\$	R\$ 0,00	R\$ 2.403,65	R\$ 2.403,65		
HIDRAULICA (REDE DE ÁGUA FRIA / ACESSÓRIOS / ACESSIBILIDADE)	%	0,00%	50,00%	50,00%		R\$ 6.125,34
	R\$	R\$ 0,00	R\$ 3.062,67	R\$ 3.062,67		
PINTURA	%	0,00%	0,00%	100,00%		R\$ 9.545,62
	R\$	R\$ 0,00	R\$ 0,00	R\$ 9.545,62		
SERVIÇOS COMPLEMENTARES	%	0,00%	0,00%	100,00%		R\$ 266,99
	R\$	R\$ 0,00	R\$ 0,00	R\$ 266,99		
TOTAL DO EMPREENDIMENTO		R\$ 14.511,52	R\$ 33.694,02	R\$ 26.974,84	TOTAL	R\$ 75.179,15
Tanabi, 05 de Janeiro de 2026.						
MAURICIO BASSO BOLPATO Engº Civil - CREA: 5069269304						

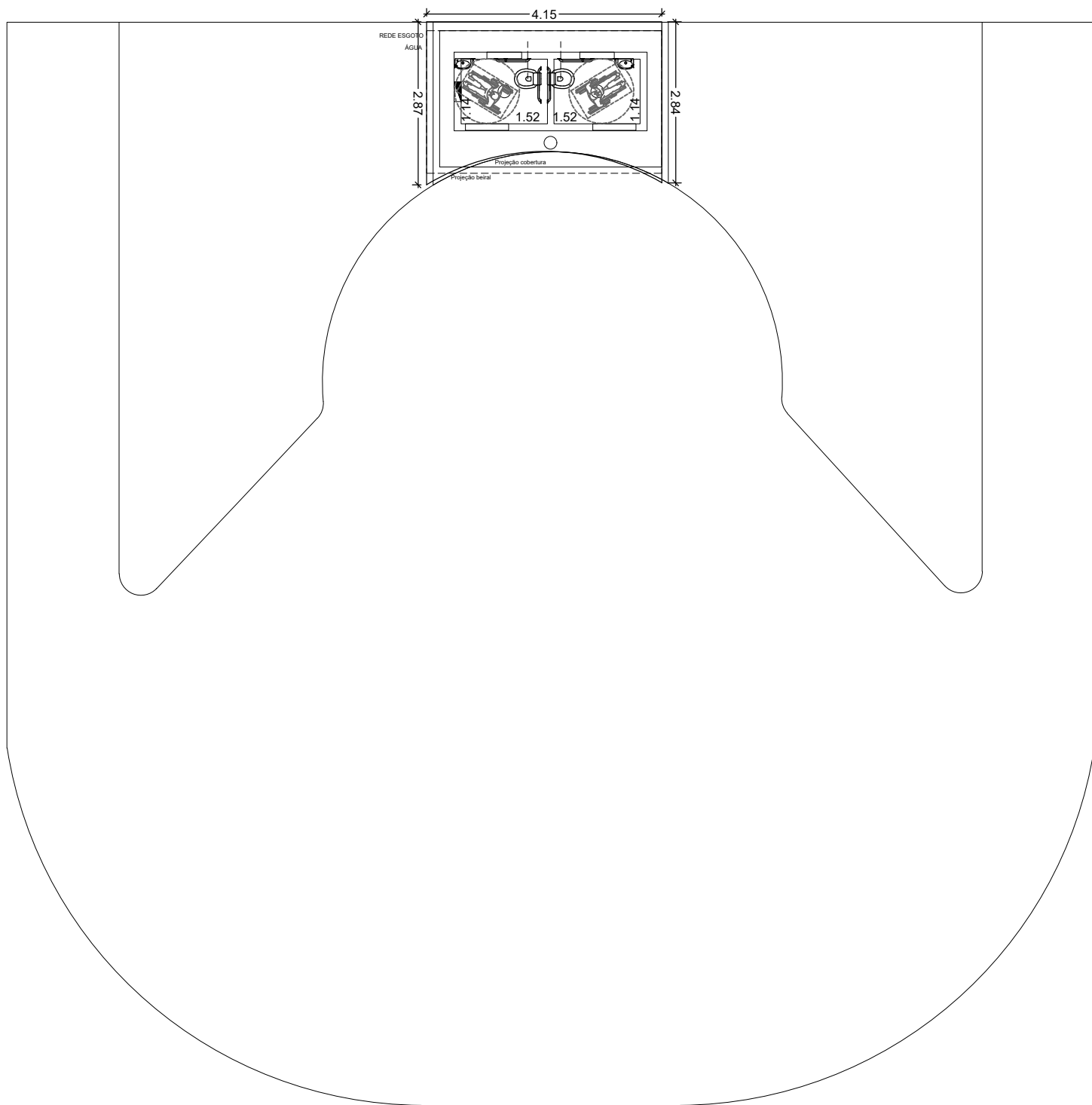

Layout total da Praça

		PREFEITURA MUNICIPAL DE TANABI-SP		FOLHA
		LOCAL MUNICÍPIO DE TANABI		ÚNICA
ASSUNTO Construção dos banheiros na praça Cassiano Miola				
ENDEREÇO Rua Manoel Luis dos Santos, s/nº		Mauricio Basso Bolpato CREA 5069269304 Responsável Técnico		
SEM ESCALA	DATA: JANEIRO 2026			

5.45

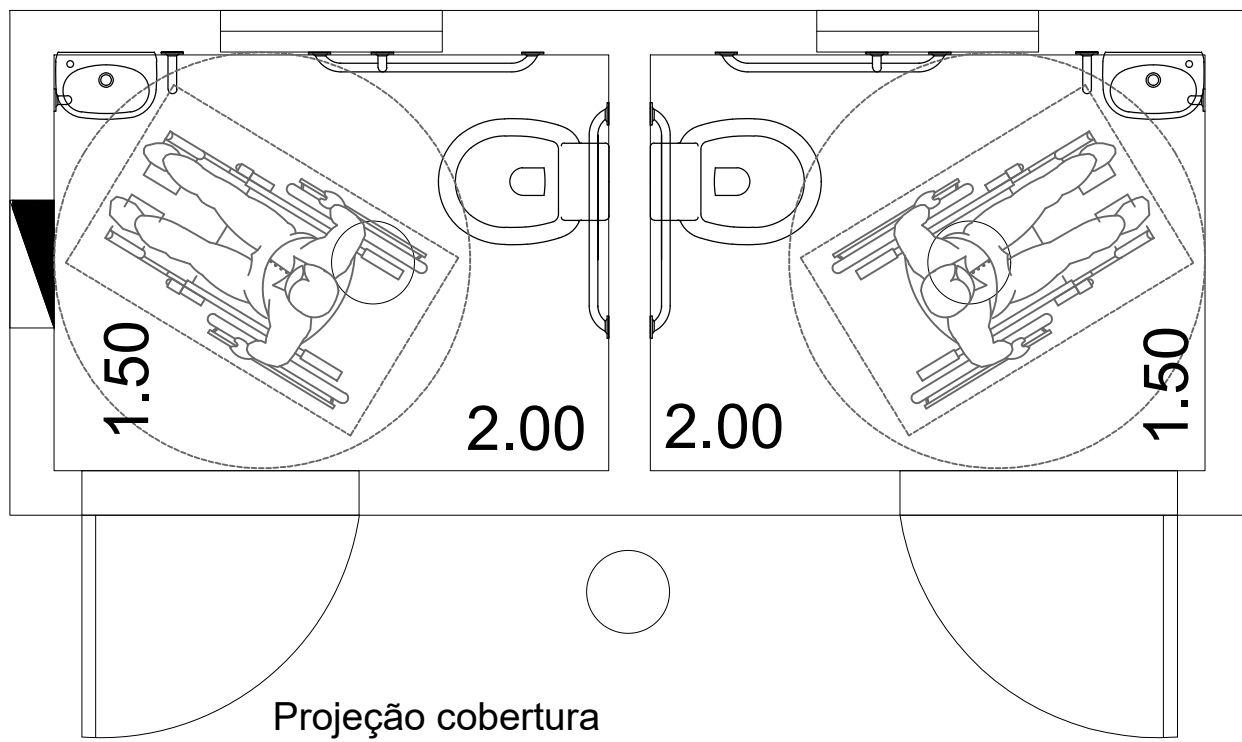

PREFEITURA MUNICIPAL DE TANABI-SP

FOLHA

LOCAL MUNICÍPIO DE TANABI

ASSUNTO Construção dos banheiros na praça Cassiano Miola

ENDEREÇO Rua Manoel Luis dos Santos, s/nº

Mauricio Basso Bolpato
CREA 5069269304
Responsável Técnico

SEM ESCALA

DATA: JANEIRO 2026

ÚNICA