



Prefeitura da Estância de Atibaia

Estado de São Paulo

Secretaria de Administração

PROCESSO ELETRÔNICO Nº 29.990/2025

PREGÃO ELETRÔNICO Nº 111/2025

EDITAL DE PREGÃO ELETRÔNICO OBJETIVANDO A CONTRATAÇÃO DE EMPRESA ESPECIALIZADA PARA ELABORAÇÃO DO PLANO MUNICIPAL DE SANEAMENTO RURAL, COM CARACTERIZAÇÃO E CONTEXTUALIZAÇÃO DAS SOLUÇÕES QUE VISEM A IMPLANTAÇÃO E/OU MELHORIA DOS SERVIÇOS DE SANEAMENTO NA ÁREA RURAL DO MUNICÍPIO DE ATIBAIA.

A Prefeitura Municipal de Atibaia, torna público que, através de seu Ordenador de Despesas, Sr. Gabriel Sola de Oliveira, **Secretário da Agricultura**, ora denominado AUTORIDADE COMPETENTE, na forma do disposto no Decreto Municipal Nº 11.206/25, fará realizar procedimento licitatório na modalidade de **PREGÃO ELETRÔNICO, Nº 111/2025** com critério de julgamento **MENOR PREÇO**, objetivando a **CONTRATAÇÃO de empresa especializada no(s) serviço(s) descrito(s) no ANEXO 01** – Termo de Referência, **Processo Eletrônico Nº 29.990/2025**, licitação que será regida pelo decreto Nº 10.212/22 e pela Lei Complementar Nº 123/06 atualizada pela Lei Nº 147/14, aplicando-se as disposições da Lei Federal Nº 14.133/2021, e demais normas regulamentares aplicáveis à espécie e condições estabelecidas pelo presente edital.

RECEBIMENTO DE PROPOSTAS INICIAIS ATÉ: **07/08/25 ÀS 16H00.**

ABERTURA E ANÁLISE DE PROPOSTAS - INÍCIO DA SESSÃO PÚBLICA: 08/08/25 ÀS 08H30.

O pregão será conduzido pelo(a) Pregoeiro(a) Sr(a). **Lucas Celestino Ferreira Teixeira**, com auxílio de equipe de apoio.

Para todas as referências de tempo será observado o horário de Brasília (DF).

LOCAL: www.portaldecompraspublicas.com.br

MODO DE DISPUTA: Aberto

TIPO DE LICITAÇÃO: Ampla participação

- ◆ O Pregão Eletrônico será realizado em sessão pública, por meio da **INTERNET**, mediante condições de segurança – criptografia e autenticação – em todas as suas fases através do **Sistema de Pregão Eletrônico (licitações) do Portal de Compras Públicas**
- ◆ Os trabalhos serão conduzidos por funcionário do Município de Atibaia, denominado Pregoeiro, mediante a inserção e monitoramento de dados gerados ou transferidos para o aplicativo “Licitações” constante da página eletrônica do portal de compras públicas, www.portaldecompraspublicas.com.br.
- ◆ O fornecedor deverá observar as datas e os horários limites previstos no presente edital para o credenciamento junto ao provedor do sistema para participação da licitação, bem como cadastramento e a abertura da proposta, atentando também para a data e horário para início da disputa.





Prefeitura da Estância de Atibaia

Estado de São Paulo

Secretaria de Administração

PROCESSO ELETRÔNICO Nº 29.990/2025

PREGÃO ELETRÔNICO Nº 111/2025

1. DO OBJETO

1.1. Tem por objeto o presente edital de Pregão Eletrônico, contratação de empresa especializada para elaboração do plano municipal de saneamento rural, com caracterização e contextualização das soluções que visem a implantação e/ou melhoria dos serviços de saneamento na área rural do município de Atibaia, nas condições descritas no **ANEXO 01 – Termo de Referência** do edital.

2. DAS CONDIÇÕES PARA PARTICIPAÇÃO

2.1. Poderão participar desta Licitação, conforme **ANEXO 01 – Termo de Referência**, qualquer firma individual ou sociedade, regularmente estabelecida no País, que sejam especializadas no objeto desta licitação e que satisfaçam todas as exigências, especificações e normas contidas neste Edital e seus Anexos, e que sejam ainda detentoras de senha para participar de procedimentos eletrônicos junto ao Portal de Compras Públicas.

2.2. O licitante deverá promover a sua inscrição e credenciamento para participar do pregão, diretamente no site do Portal de Compras Públicas, até o limite de horário previsto no edital.

2.3. Será concedido tratamento favorecido para as microempresas e empresas de pequeno porte, para as sociedades cooperativas mencionadas no artigo 16 da Lei nº 14.133, de 2021, para o agricultor familiar, o produtor rural pessoa física e para o microempreendedor individual - MEI, nos limites previstos da Lei Complementar nº 123, de 2006.

2.4. As contratações poderão ser realizadas por meio de sistema eletrônico fornecido por pessoa jurídica de direito privado, devendo o custo de operacionalização e uso do sistema ficar a cargo do licitante.

2.5. Além das vedações estabelecidas pelo art. 9º, §1º e §2º da Lei Federal Nº 14.133/21, não será permitido, conforme previsto no artigo 14 da mesma Lei, a participação:

2.5.1. Autor do anteprojeto, do projeto básico ou do projeto executivo, pessoa física ou jurídica, quando a licitação versar sobre obra, serviços ou fornecimento de bens a ele relacionados;

2.5.2. Empresa, isoladamente ou em consórcio, responsável pela elaboração do projeto básico ou do projeto executivo, ou empresa da qual o autor do projeto seja dirigente, gerente, controlador, acionista ou detentor de mais de 5% (cinco por cento) do capital com direito a voto, responsável técnico ou subcontratado, quando a licitação versar sobre obra, serviços ou fornecimento de bens a ela necessários;

2.5.3. Pessoa física ou jurídica que se encontre, ao tempo da licitação, impossibilitada de participar da licitação em decorrência de sanção que lhe foi imposta;

2.5.4. Aquele que mantenha vínculo de natureza técnica, comercial, econômica, financeira, trabalhista ou civil com dirigente do órgão ou entidade contratante ou com agente público que desempenhe função na licitação ou atue na fiscalização ou na gestão do contrato, ou que deles seja cônjuge, companheiro ou parente em linha reta, colateral ou por afinidade, até o terceiro grau;

2.5.5. Empresas controladoras, controladas ou coligadas, nos termos da Lei nº 6.404, de 15 de dezembro de 1976, concorrendo entre si;





Prefeitura da Estância de Atibaia

Estado de São Paulo

Secretaria de Administração

PROCESSO ELETRÔNICO Nº 29.990/2025

PREGÃO ELETRÔNICO Nº 111/2025

2.5.6. Pessoa física ou jurídica que, nos 5 (cinco) anos anteriores à divulgação do edital, tenha sido condenada judicialmente, com trânsito em julgado, por exploração de trabalho infantil, por submissão de trabalhadores a condições análogas às de escravo ou por contratação de adolescentes nos casos vedados pela legislação trabalhista.

§1 O impedimento de que trata o **item 2.5.3.** será também aplicado ao licitante que atue em substituição a outra pessoa, física ou jurídica, com o intuito de burlar a efetividade da sanção a ela aplicada, inclusive a sua controladora, controlada ou coligada, desde que devidamente comprovado o ilícito ou a utilização fraudulenta da personalidade jurídica do licitante.

§2 A critério da Administração e exclusivamente a seu serviço, o autor dos projetos e a empresa a que se referem os **itens 2.5.1. e 2.5.2.** poderão participar no apoio das atividades de planejamento da contratação, de execução da licitação ou de gestão do contrato, desde que sob supervisão exclusiva de agentes públicos do órgão ou entidade.

§3 Equiparam-se aos autores do projeto as empresas integrantes do mesmo grupo econômico.

§4 O disposto no **item 2.5.** não impede a licitação ou a contratação de obra ou serviço que inclua como em cargo do contratado a elaboração do projeto básico e do projeto executivo, nas contratações integradas, e do projeto executivo, nos demais regimes de execução.

§5 Em licitações e contratações realizadas no âmbito de projetos e programas parcialmente financiados por agência oficial de cooperação estrangeira ou por organismo financeiro internacional com recursos do financiamento ou da contrapartida nacional, não poderá participar pessoa física ou jurídica que integre o rol de pessoas sancionadas por essas entidades ou que seja declarada inidônea nos termos desta Lei.

3. DO EDITAL

3.1. O presente Edital se submete integralmente ao disposto na Lei Complementar Nº 123/06 atualizada pela Lei Complementar Nº 147/14, atendendo o direito de tratamento diferenciado e favorecido a ser dispensado às microempresas e empresas de pequeno porte e microempreendedores individuais no âmbito dos Poderes da União, dos Estados, do Distrito Federal e dos Municípios.

3.2. Compõem este Edital, os seguintes anexos:

ANEXO 01	Termo de Referência
ANEXO 02	Modelo de documentos
ANEXO 03	Documentos necessários para Habilitação
ANEXO 04	Planilha Orçamentária
ANEXO 05	Cronograma Físico-Financeiro
ANEXO 06	MINUTA – Contrato Administrativo e Termo de Ciência e de Notificação





Prefeitura da Estância de Atibaia

Estado de São Paulo

Secretaria de Administração

PROCESSO ELETRÔNICO Nº 29.990/2025

PREGÃO ELETRÔNICO Nº 111/2025

4. DA DOTAÇÃO ORÇAMENTÁRIA

4.1. A despesa desta licitação correrá à conta das seguintes dotações orçamentárias:

Ficha / Dotação	Projeto/Atividade	Fonte de Recurso
FICHA: 865 - 14.101.20.605.0030.2075.3.3.90.39.00	INCENTIVO E RESGATE DA AGROPECUÁRIA NO MUNICÍPIO	FEHIDRO – PLANO MUNICIPAL DE SANEAMENTO
FICHA: 193 - 14.101.20.605.0030.2292.3.3.90.39.00	INCENTIVO PATRULHA AGRÍCOLA	TESOURO
FICHA: 865 - 14.101.20.605.0030.2075.3.3.90.39.00	INCENTIVO E RESGATE DA AGROPECUÁRIA NO MUNICÍPIO	FEHIDRO – PLANO MUNICIPAL DE SANEAMENTO

4.2. O valor total estimado da licitação é de R\$ 238.048,22 (duzentos e trinta e oito mil e quarenta e oito reais e vinte e dois centavos).

5. DO CRITÉRIO DE JULGAMENTO

5.1. Para Julgamento será adotado o critério de **MENOR PREÇO, NO REGIME DE MENOR VALOR GLOBAL DO LOTE**, observado o prazo para fornecimento, as especificações técnicas, parâmetros mínimos de desempenho e de qualidade e demais condições definidas neste Edital.

6. DO CREDENCIAMENTO NO SISTEMA DE LICITAÇÕES

6.1. O Pregão é o nível básico do registro cadastral no PORTAL DE COMPRAS PÚBLICAS que permite a participação dos interessados na modalidade LICITATÓRIA PREGÃO, em sua FORMA ELETRÔNICA.

6.2. O cadastro deverá ser feito no Portal de Compras Públicas, no endereço eletrônico www.portaldecompraspublicas.com.br.

6.3. O credenciamento junto ao provedor do sistema implica a responsabilidade do licitante ou de seu representante legal e a presunção de sua capacidade técnica para realização das transações inerentes a esta licitação.

6.4. O licitante responsabiliza-se exclusiva e formalmente pelas transações efetuadas em seu nome, assume como firmes e verdadeiras suas propostas e seus lances, inclusive os atos praticados diretamente ou por seu representante, excluída a responsabilidade do provedor do sistema ou do órgão ou entidade promotora da licitação por eventuais danos decorrentes de uso indevido das credenciais de acesso, ainda que por terceiros.

6.5. É de responsabilidade do cadastrado conferir a exatidão dos seus dados cadastrais no PORTAL DE COMPRAS PÚBLICAS e mantê-los atualizados junto aos órgãos responsáveis pela informação, devendo proceder, imediatamente, à correção ou à alteração dos registros tão logo identifique incorreção ou aqueles se tornem desatualizados.

6.5.1. A não observância do disposto no subitem anterior poderá ensejar desclassificação no momento da habilitação.





Prefeitura da Estância de Atibaia

Estado de São Paulo

Secretaria de Administração

PROCESSO ELETRÔNICO Nº 29.990/2025

PREGÃO ELETRÔNICO Nº 111/2025

7. DA APRESENTAÇÃO DA PROPOSTA

7.1. Os licitantes deverão apresentar a proposta, exclusivamente por meio do sistema eletrônico, através do preenchimento nos campos obrigatórios do sistema **informando a marca e a descrição completa** do produto ou serviço(s) ofertado(s), até a data e o horário estabelecidos para recebimento de proposta.

7.1.1. O licitante **não poderá em hipótese nenhuma se identificar na proposta**, sob pena de desclassificação.

7.1.2. A proposta deverá conter todas as informações necessárias para a realização de exame preliminar de conformidade do objeto licitado.

7.1.3. A não inserção das especificações, implicará na desclassificação da empresa, face à ausência de informação suficiente para análise e classificação da proposta.

7.2. Na presente licitação, a fase de habilitação sucederá as fases de apresentação de propostas, lances e de julgamento, sendo solicitado somente do(s) licitante(s) vencedor(es) o envio dos documentos de habilitação exigidos neste edital.

7.2.1. Os documentos que compõem a proposta e a habilitação do licitante melhor classificado somente serão solicitados para avaliação do pregoeiro e para acesso público após o encerramento do envio de lances, julgamento e negociação.

7.3. O preenchimento da proposta, ocorrerá por meio de chave de acesso e senha.

7.4. Incumbirá ao licitante acompanhar as operações no sistema eletrônico durante a sessão pública do Pregão, ficando responsável pelo ônus decorrente da perda de negócios, diante da inobservância de quaisquer mensagens emitidas pelo sistema ou de sua desconexão.

7.5. Até o prazo estabelecido para recebimento da proposta, os licitantes poderão alterar a proposta anteriormente inserida no sistema;

7.6. Não será estabelecida, nesta etapa do certame, ordem de classificação entre as propostas apresentadas, o que somente ocorrerá após a realização dos procedimentos de negociação e julgamento da proposta.

8. DO PREENCHIMENTO DA PROPOSTA NO SISTEMA

8.1. O licitante lançará sua proposta mediante o preenchimento, no sistema eletrônico, dos seguintes campos:

8.1.1. Valor unitário e total para cada item ou lote de itens, em moeda corrente nacional;

8.1.2. Descrição detalhada do objeto, contendo as informações similares à especificação do Termo de Referência;

8.2. Todas as especificações do objeto contidas na proposta vinculam a licitante.





Prefeitura da Estância de Atibaia

Estado de São Paulo

Secretaria de Administração

PROCESSO ELETRÔNICO Nº 29.990/2025

PREGÃO ELETRÔNICO Nº 111/2025

8.3. Nos valores propostos estarão inclusos todos os custos operacionais, encargos previdenciários, trabalhistas, tributários, comerciais e quaisquer outros que incidam direta ou indiretamente no fornecimento dos bens ou serviços.

8.4. Os preços ofertados, tanto na proposta inicial, quanto na etapa de lances, serão de exclusiva responsabilidade do licitante, não lhe assistindo o direito de pleitear qualquer alteração, sob alegação de erro, omissão ou qualquer outro pretexto.

8.5. As propostas encaminhadas terão prazo de **validade de 60 (sessenta) dias consecutivos**, contados da data da sessão de abertura desta licitação, conforme disposição legal.

8.6. Os licitantes devem respeitar os preços máximos estabelecidos nas normas de regência de contratações públicas, quando participarem de licitações públicas;

8.7. No cadastramento da proposta inicial, o licitante declarará, em campo próprio do sistema, que:

a) Está ciente e concorda com as condições contidas no edital e seus anexos, bem como de que a proposta apresentada compreende a integralidade dos custos para atendimento dos direitos trabalhistas assegurados na Constituição Federal, nas leis trabalhistas, nas normas infralegais, nas convenções coletivas de trabalho e nos termos de ajustamento de conduta, vigentes na data de sua entrega em definitivo e que cumpre plenamente os requisitos de habilitação definidos no instrumento convocatório;

b) Não emprega menor de 18 anos em trabalho noturno, perigoso ou insalubre e não emprega menor de 16 anos, salvo menor, a partir de 14 anos, na condição de aprendiz, nos termos do [artigo 7º, XXXIII, da Constituição](#);

c) Não possuem empregados executando trabalho degradante ou forçado, observando o disposto nos [incisos III e IV do art. 1º e no inciso III do art. 5º da Constituição Federal](#);

d) Cumpre as exigências de reserva de cargos para pessoa com deficiência e para reabilitado da Previdência Social, previstas em lei e em outras normas específicas.

8.8. O licitante organizado em cooperativa deverá declarar, ainda, em campo próprio do sistema eletrônico, que cumpre os requisitos estabelecidos no [artigo 16 da Lei nº 14.133, de 2021](#).

8.9. O fornecedor enquadrado como microempresa e empresa de pequeno porte deverá declarar, ainda, em campo próprio do sistema eletrônico, que cumpre os requisitos estabelecidos no [artigo 3º da Lei Complementar nº 123, de 2006](#), estando apto a usufruir do tratamento favorecido estabelecido em seus [arts. 42 a 49](#), observado o disposto nos [§§ 1º ao 3º do art. 4º, da Lei nº 14.133, de 2021](#).

8.10. A falsidade da declaração de que trata os **itens 8.7.** ou **8.9.** sujeitará o licitante às sanções previstas na [Lei nº 14.133, de 2021](#), neste Edital.





Prefeitura da Estância de Atibaia

Estado de São Paulo

Secretaria de Administração

PROCESSO ELETRÔNICO Nº 29.990/2025

PREGÃO ELETRÔNICO Nº 111/2025

9. DA ABERTURA DA SESSÃO, JULGAMENTO E CLASSIFICAÇÃO DAS PROPOSTAS

9.1. A abertura da presente licitação dar-se-á em sessão pública, por meio de sistema eletrônico, na data, horário e local indicados neste Edital.

9.2. O Pregoeiro e equipe de apoio, realizarão a análise preliminar das propostas apresentadas a fim de avaliar todas as propostas e definir o atendimento aos critérios de julgamento estabelecidos no edital.

9.3. Após o julgamento das propostas, serão desclassificadas desde logo, aquelas que não estejam em conformidade com os requisitos estabelecidos neste Edital, contenham vícios insanáveis ou não apresentem as especificações técnicas exigidas no Termo de Referência, conforme art. 59 da Lei nº 14.133/2021.

9.3.1. Será desclassificada a proposta que identifique o licitante.

9.3.2. A desclassificação será sempre fundamentada e registrada no sistema, com acompanhamento em tempo real por todos os participantes.

9.4. A classificação da proposta não impede o seu julgamento definitivo, podendo a mesma ser desclassificada na fase de aceitação fundamentada e registrada no sistema.

9.5. O sistema ordenará automaticamente as propostas classificadas, sendo que somente estas participarão da fase de lances.

10. DA FORMULAÇÃO DE LANCES

10.1. O sistema disponibilizará campo próprio para troca de mensagens entre o Pregoeiro e os licitantes.

10.2. Iniciada a etapa competitiva, os licitantes deverão encaminhar lances exclusivamente por meio de sistema eletrônico, sendo imediatamente informados do seu recebimento e do valor consignado no registro.

10.3. O lance deverá ser ofertado pelo **valor unitário do item**.

10.4. Os licitantes poderão oferecer lances sucessivos, observando o horário fixado para abertura da sessão e as regras estabelecidas no Edital.

10.5. O licitante somente poderá oferecer lance **de valor inferior ou percentual de desconto** superior ao último por ele ofertado e registrado pelo sistema.

10.6. Será adotado para o envio de lances na licitação o modo de disputa aberto, em que os licitantes apresentarão lances públicos e sucessivos, com prorrogações.

10.7. A etapa de lances da sessão pública terá duração de dez minutos e, após isso, será prorrogada automaticamente pelo sistema quando houver lance ofertado nos últimos dois minutos do período de duração da sessão pública.





Prefeitura da Estância de Atibaia

Estado de São Paulo

Secretaria de Administração

PROCESSO ELETRÔNICO Nº 29.990/2025

PREGÃO ELETRÔNICO Nº 111/2025

10.8. A prorrogação automática da etapa de lances, de que trata o item anterior, será de dois minutos e ocorrerá sucessivamente sempre que houver lances enviados neste período de prorrogação, inclusive no caso de lances intermediários.

10.9. Não havendo novos lances na forma estabelecida nos itens anteriores, a sessão pública encerrar-se-á automaticamente.

10.10. Encerrada a fase competitiva sem que haja a prorrogação automática pelo sistema, poderá o Pregoeiro, assessorado pela equipe de apoio, justificadamente, admitir o reinício da sessão pública de lances, em prol da consecução do melhor preço.

10.11. Em caso de falha no sistema, os lances em desacordo com os subitens anteriores deverão ser desconsiderados pelo Pregoeiro.

10.12. Não serão aceitos dois ou mais lances de mesmo valor, prevalecendo aquele que for recebido e registrado primeiro.

10.13. Durante o transcurso da sessão pública, os licitantes serão informados, em tempo real, do valor do menor lance registrado, vedada a identificação do licitante.

10.14. No caso de desconexão com o Pregoeiro, no decorrer da etapa competitiva do Pregão, o sistema eletrônico poderá permanecer acessível aos licitantes para a recepção dos lances.

10.15. Quando a desconexão do sistema eletrônico para o Pregoeiro persistir por tempo superior a dez minutos, a sessão pública será suspensa e terá reinício somente após comunicação expressa do pregoeiro aos participantes do certame, publicada no <http://www.portaldecompraspublicas.com.br>, quando serão divulgadas data e hora para a sua reabertura. E será reiniciada somente após decorridas vinte e quatro horas da comunicação do fato pelo Pregoeiro aos participantes, no sítio eletrônico utilizado para divulgação.

10.16. Caso o licitante não apresente lances, concorrerá com o valor de sua proposta.

10.17. Quando houver propostas beneficiadas com as margens de preferência em relação ao produto estrangeiro, o critério de desempate será aplicado exclusivamente entre as propostas que fizerem jus às margens de preferência, conforme regulamento.

10.18. A ordem de apresentação pelos licitantes é utilizada como um dos critérios de classificação, de maneira que só poderá haver empate entre propostas iguais (não seguidas de lances).

11. DO DESEMPATE E APLICAÇÃO DA LEI COMPLEMENTAR 123 DE 2006

11.1. Encerrada a etapa de lances, o sistema identificará as microempresas e empresas de pequeno porte participantes, procedendo à comparação com os valores da primeira colocada para o fim de aplicar-se o disposto nos arts. 44 e 45 da Lei Complementar nº 123, de 2006.

11.1.1. Nessas condições, as propostas de microempresas e empresas de pequeno porte que se encontrarem na faixa de até 5% (cinco por cento) acima da melhor proposta ou melhor lance serão consideradas empatadas com a primeira colocada.





Prefeitura da Estância de Atibaia

Estado de São Paulo

Secretaria de Administração

PROCESSO ELETRÔNICO Nº 29.990/2025

PREGÃO ELETRÔNICO Nº 111/2025

11.1.2. A melhor classificada nos termos do subitem anterior terá o direito de encaminhar uma última oferta para desempate, obrigatoriamente em valor inferior ao da primeira colocada, no prazo de 5 (cinco) minutos controlados pelo sistema, contados após a comunicação automática para tanto.

11.1.3. Caso a microempresa ou a empresa de pequeno porte melhor classificada desista ou não se manifeste no prazo estabelecido, serão convocadas as demais licitantes microempresa e empresa de pequeno porte que se encontrem naquele intervalo de 5% (cinco por cento), na ordem de classificação, para o exercício do mesmo direito, no prazo estabelecido no subitem anterior.

11.1.4. Não se aplicará o desempate de que tratam os arts. 44 e 45 da Lei Complementar nº 123/2006, quando a primeira colocada também tiver se declarado microempresa ou empresa de pequeno porte.

11.1.5. Havendo empate entre propostas ou lances, o critério de desempate será aquele previsto no art. 60 da Lei nº 14.133, de 2021, nesta ordem:

- a) disputa final, hipótese em que os licitantes empatados poderão apresentar nova proposta em ato contínuo à classificação;
- b) avaliação do desempenho contratual prévio dos licitantes, para a qual deverão preferencialmente ser utilizados registros cadastrais para efeito de atesto de cumprimento de obrigações previstos nesta Lei;
- c) desenvolvimento pelo licitante de ações de equidade entre homens e mulheres no ambiente de trabalho, conforme regulamento;
- d) desenvolvimento pelo licitante de programa de integridade (compliance), conforme orientações dos órgãos de controle.

11.1.6. Persistindo o empate, será assegurada preferência, sucessivamente, aos bens e serviços produzidos ou prestados por:

- a) empresas estabelecidas no território do Estado ou do Distrito Federal do órgão ou entidade da Administração Pública estadual ou distrital licitante ou, no caso de licitação realizada por órgão ou entidade de Município, no território do Estado em que este se localize;
- b) empresas brasileiras;
- c) empresas que invistam em pesquisa e no desenvolvimento de tecnologia no País;
- d) empresas que comprovem a prática de mitigação, nos termos da Lei nº 12.187, de 29 de dezembro de 2009.

12. DA NEGOCIAÇÃO

12.1. Encerrada a etapa de envio de lances da sessão pública, na hipótese da proposta do primeiro colocado permanecer acima do preço máximo ou inferior ao desconto definido para a contratação, o pregoeiro poderá negociar condições mais vantajosas, após definido o resultado do julgamento.

12.2. A negociação será realizada por meio do sistema, podendo ser acompanhada pelos demais licitantes.





Prefeitura da Estância de Atibaia

Estado de São Paulo

Secretaria de Administração

PROCESSO ELETRÔNICO Nº 29.990/2025

PREGÃO ELETRÔNICO Nº 111/2025

12.2.1. Será desclassificada a proposta que após negociação:

- a) conter vícios insanáveis;
- b) não obedecer às especificações técnicas contidas no Termo de Referência;
- c) apresentar preços inexequíveis
- d) apresentar preço acima do máximo definido para a contratação;
- e) não tiverem sua exequibilidade demonstrada, quando exigido pela Administração;
- f) apresentar desconformidade com quaisquer outras exigências deste Edital ou seus anexos, desde que insanável.

12.2.2. A negociação poderá ser feita com os demais licitantes, segundo a ordem de classificação inicialmente estabelecida, quando o primeiro colocado, mesmo após a negociação, for desclassificado.

12.2.3. O resultado da negociação será divulgado a todos os licitantes e anexado aos autos do processo licitatório.

12.3. No caso de bens e serviços em geral, é indício de inexequibilidade das propostas valores inferiores a 50% (cinquenta por cento) do valor orçado pela Administração.

12.3.1. A inexequibilidade, na hipótese de que trata o caput, só será considerada após diligência do pregoeiro, que comprove:

- a) que o custo do licitante ultrapassa o valor da proposta; e
- b) inexistem custos de oportunidade capazes de justificar o vulto da oferta.

12.4. Em contratação de **SERVIÇOS DE ENGENHARIA**, além das disposições acima, a análise de exequibilidade e sobrepreço considerará o seguinte:

12.4.1. Nos regimes de execução por tarefa, empreitada por preço global ou empreitada integral, semi-integrada ou integrada, a caracterização do sobrepreço se dará pela superação do valor global estimado;

12.4.2. No regime de empreitada por preço unitário, a caracterização do sobrepreço se dará pela superação do valor global estimado e pela superação de custo unitário tido como relevante, conforme planilha anexa ao edital;

12.4.3. No caso de serviços de engenharia, serão consideradas inexequíveis as propostas cujos valores forem inferiores a 75% (setenta e cinco por cento) do valor orçado pela Administração, independentemente do regime de execução.

12.4.4. Será exigida garantia adicional do licitante vencedor cuja proposta for inferior a 85% (oitenta e cinco por cento) do valor orçado pela Administração, equivalente à diferença entre este último e o valor da proposta, sem prejuízo das demais garantias exigíveis de acordo com a Lei.





Prefeitura da Estância de Atibaia

Estado de São Paulo

Secretaria de Administração

PROCESSO ELETRÔNICO Nº 29.990/2025

PREGÃO ELETRÔNICO Nº 111/2025

12.5. Se houver indícios de inexecutabilidade da proposta de preço, ou em caso da necessidade de esclarecimentos complementares, poderão ser efetuadas diligências, para que a empresa comprove a executabilidade da proposta.

12.6. Caso o custo global estimado do objeto licitado tenha sido decomposto em seus respectivos custos unitários por meio de Planilha de Custos e Formação de Preços elaborada pela Administração, o licitante classificado em primeiro lugar será convocado para apresentar Planilha por ele elaborada, com os respectivos valores adequados ao valor final da sua proposta, sob pena de não aceitação da proposta.

12.6.1. Em se tratando de serviços de engenharia, o licitante vencedor será convocado a apresentar à Administração, por meio eletrônico, as planilhas com indicação dos quantitativos e dos custos unitários, seguindo o modelo elaborado pela Administração, bem como com detalhamento das Bonificações e Despesas Indiretas (BDI) e dos Encargos Sociais (ES), com os respectivos valores adequados ao valor final da proposta vencedora, admitida a utilização dos preços unitários, no caso de empreitada por preço global, empreitada integral, contratação semi-integrada e contratação integrada, exclusivamente para eventuais adequações indispensáveis no cronograma físico-financeiro e para balizar excepcional aditamento posterior do contrato.

12.7. Após a negociação do preço, e verificada a compatibilidade do preço em relação ao máximo estipulado para contratação, o Pregoeiro iniciará a fase de atendimento às condições de participação no certame do licitante **VENCEDOR**.

13. DO ATENDIMENTO ÀS CONDIÇÕES DE PARTICIPAÇÃO

13.1. Encerrada a etapa de negociação, o pregoeiro verificará se o licitante provisoriamente classificado em primeiro lugar atende às condições de participação no certame, conforme previsto no art. 14 da Lei nº 14.133/2021, legislação correlata e no item **2.5. do edital**.

13.1.1. Será realizada pesquisa junto ao CEIS (CGU), junto ao CNJ (condenações cíveis por atos de improbidade administrativa) e no Portal Transparência www.portaltransparencia.gov.br, para aferição de eventuais registros impeditivos de participar de licitações ou de celebrar contratos com a Administração Pública.

13.2. Atendidas as condições de participação, o pregoeiro solicitará ao(s) licitante(s) **VENCEDOR(ES)** que, no prazo de **02 horas**, enviem a **proposta adequada** ao último lance ofertado após a negociação realizada, em campo próprio do Sistema, **acompanhada dos documentos técnicos conforme Termo de Referência**.

13.2.1. O encaminhamento de proposta para o sistema eletrônico pressupõe o pleno conhecimento e atendimento às exigências de habilitação previstas no Edital.

13.3. É facultado ao pregoeiro prorrogar o prazo estabelecido, a partir de solicitação fundamentada feita no chat pelo licitante, antes de findo o prazo.





Prefeitura da Estância de Atibaia

Estado de São Paulo

Secretaria de Administração

PROCESSO ELETRÔNICO Nº 29.990/2025

PREGÃO ELETRÔNICO Nº 111/2025

13.4. A Administração não se responsabilizará pela eventual indisponibilidade dos meios eletrônicos hábeis de informações no momento da verificação de documentação ou dos meios para a transmissão de documentos a que se referem a cláusula anterior, ressalvada a indisponibilidade de seus próprios meios. Na hipótese de ocorrerem essas indisponibilidades, a licitante deverá encaminhar os documentos solicitados por outros meios, dentro do prazo estabelecido, sob pena de inabilitação, mediante decisão motivada.

13.4.1. A não observância do disposto no item anterior poderá ensejar a desclassificação da empresa, e o Pregoeiro convocar a empresa que apresentou a proposta ou o lance subsequente retornando a fase de negociação.

13.5. A **PROPOSTA COMERCIAL**, deverá ser enviada, em 01 (uma) via, rubricada em todas as folhas e a última assinada pelo representante Legal da Empresa citado nos documentos de habilitação, em linguagem concisa, sem emendas, rasuras ou entrelinhas, contendo os seguintes elementos:

a) Descrição completa do serviço

b) Preços unitários, **contendo no máximo 02 (duas) casas decimais**, e totais dos itens / lotes, expressos em moeda corrente nacional, apurados à data de sua apresentação, incluindo além do lucro, todas as despesas resultantes de impostos, taxas, tributos, frete e demais encargos, assim como todas as despesas diretas ou indiretas relacionadas com o integral fornecimento do objeto da presente licitação, sem inclusão de qualquer encargo financeiro ou previsão inflacionária;

c) Razão Social, CNPJ – Cadastro Nacional de Pessoa Jurídica, Inscrição Estadual, endereço completo, número de telefone, número de agência e conta bancária, além da indicação de e-mail para envio **da Ordem de serviço e Contrato**.

13.6. Erros no preenchimento da planilha não constituem motivo para a desclassificação da proposta. A planilha poderá ser ajustada pelo fornecedor, no prazo indicado pelo sistema, desde que não haja majoração do preço.

13.6.1. O ajuste de que trata este dispositivo se limita a sanar erros ou falhas que não alterem a substância das propostas;

13.6.2. Considera-se erro no preenchimento da planilha passível de correção a indicação de recolhimento de impostos e contribuições na forma do Simples Nacional, quando não cabível esse regime.

13.7. Os documentos assinados com a utilização de processo de certificação disponibilizada pela ICP-Brasil, nos termos da Medida Provisória Nº 2200-2, de 24 de agosto de 2001, serão recebidos e presumir-se-ão verdadeiros em relação aos signatários.

13.8. Para aprovação da proposta e/ou documentos complementares, poderá ser colhida a manifestação escrita do setor requisitante do serviço ou da área especializada no objeto e disponibilizada aos interessados via sistema do Portal de Compras.





Prefeitura da Estância de Atibaia

Estado de São Paulo

Secretaria de Administração

PROCESSO ELETRÔNICO Nº 29.990/2025

PREGÃO ELETRÔNICO Nº 111/2025

14. DA FASE DE HABILITAÇÃO

14.1. Após aprovação da **da proposta comercial**, o pregoeiro solicitará ao(s) licitante(s) declarado **VENCEDOR(ES)**, para no **prazo de 02 horas**, em campo próprio do Sistema, envie dos documentos de habilitação.

14.2. Os **DOCUMENTOS DE HABILITAÇÃO** são os previstos no **Anexo 02** deste Edital, necessários e suficientes para demonstrar a capacidade do licitante de realizar o objeto da licitação, nos termos dos [arts. 62 a 70 da Lei nº 14.133, de 2021](#).

14.2.1. A não observância do disposto no item anterior poderá ensejar a inabilitação da licitante, bem como as sanções previstas neste Edital, podendo o Pregoeiro convocar a empresa que apresentou a proposta ou o lance subsequente retornando a fase de negociação.

14.3. Alguns documentos exigidos para fins de habilitação poderão ser substituídos por registro cadastral emitido por esta prefeitura conforme disposto no **item 6. do Anexo 02**, desde que válido na data limite fixada para apresentação dos documentos.

14.4. As Microempresas e Empresas de Pequeno Porte deverão encaminhar a documentação de habilitação, ainda que haja alguma restrição de regularidade fiscal e trabalhista, nos termos do art. 43, § 1º da LC nº 123/2006.

14.5. Após a entrega dos documentos para habilitação, não será permitida a substituição ou a apresentação de novos documentos, salvo em sede de diligência, para ([Lei 14.133/21, art. 64](#)):

14.5.1. complementação de informações acerca dos documentos já apresentados pelos licitantes e desde que necessária para apurar fatos existentes à época da abertura do certame; e

14.5.2. atualização de documentos cuja validade tenha expirado após a data de recebimento das propostas;

14.6. Havendo a necessidade de envio de documentos para fins de complementação e/ou atualização, conforme disposto no **item 14.5.**, no âmbito de diligência, o licitante será convocado a encaminhá-los, via sistema, **no prazo estabelecido pelo pregoeiro** sob pena de inabilitação.

14.7. Somente haverá a necessidade de comprovação do preenchimento de requisitos mediante apresentação dos documentos originais não-digitais quando houver dúvida em relação à integridade do documento digital.

14.8. O pregoeiro obedecerá, tendo em vista o enquadramento dos licitantes no tratamento favorecido às ME/EPPs, o disposto nos arts. 42 e 43 da Lei Complementar nº 123/06.

14.9. Eventual inabilitação do licitante será considerada para fins de apuração da veracidade das informações prestadas na declaração de cumprimento aos requisitos de habilitação, conforme o art. 63, I, da Lei nº 14.133/2021.





Prefeitura da Estância de Atibaia

Estado de São Paulo

Secretaria de Administração

PROCESSO ELETRÔNICO Nº 29.990/2025

PREGÃO ELETRÔNICO Nº 111/2025

14.10. Na análise dos documentos de habilitação, o pregoeiro poderá sanar erros ou falhas, que não alterem a substância dos documentos e sua validade jurídica, mediante decisão fundamentada, registrada em ata e acessível a todos, atribuindo-lhes eficácia para fins de habilitação e classificação.

14.11. Na hipótese de o licitante não atender às exigências para habilitação, o pregoeiro examinará a proposta subsequente e assim sucessivamente, na ordem de classificação, até a apuração de uma proposta que atenda ao presente edital.

14.12. Somente serão exigidos e disponibilizados para acesso público os documentos de habilitação do licitante cuja proposta atenda ao edital de licitação, após concluídos os procedimentos de que trata o subitem anterior.

14.13. Os arquivos encaminhados deverão estar em PDF do tipo “pesquisável” e assinados digitalmente pelo representante legal da empresa.

14.14. Os documentos eletrônicos produzidos com a utilização de processo de certificação disponibilizada pela ICP-Brasil, nos termos da Medida Provisória Nº 2200-2, de 24 de agosto de 2001, serão recebidos e presumir-se-ão verdadeiros em relação aos signatários, dispensando-se o envio de documentos originais e cópias autenticadas em papel.

14.15. A empresa participante e seu representante legal são responsáveis pela autenticidade e veracidade dos documentos enviados eletronicamente.

14.16. Verificada a conformidade dos documentos apresentados, o licitante será declarado **HABILITADO**.

15. DOS RECURSOS

15.1. Encerrada a fase de habilitação, o Pregoeiro informará aos licitantes, por meio de mensagem lançada no sistema, que poderão interpor recurso, imediata e motivadamente, por meio eletrônico, utilizando para tanto, exclusivamente, campo próprio disponibilizado no sistema.

15.2. Em atendimento ao artigo 40 da Instrução Normativa nº 73/2022, que dispõe sobre a licitação na forma eletrônica trazendo regras de condução relativas à interposição recursal, o prazo concedido na sessão pública **não será inferior a 10 minutos**, após o término do julgamento das propostas e do ato de habilitação ou inabilitação.

15.3. Havendo interposição de recurso, o Pregoeiro por mensagem lançada no sistema, informará aos recorrentes que poderão apresentar memoriais com as razões de recurso, **no prazo de 03 (três) dias úteis** após o encerramento da sessão pública, e aos demais licitantes que poderão apresentar contrarrazões, em igual número de dias, os quais começarão a correr do término do prazo para apresentação de memoriais.

15.4. Os memoriais de recurso e as contrarrazões serão oferecidos exclusivamente por meio eletrônico, na **opção RECURSO** e a apresentação de documentos relativos às peças antes indicadas deverão ser encaminhados via portal de compras públicas, www.portaldecompraspublicas.com.br.





Prefeitura da Estância de Atibaia

Estado de São Paulo

Secretaria de Administração

PROCESSO ELETRÔNICO Nº 29.990/2025

PREGÃO ELETRÔNICO Nº 111/2025

15.5. A falta de interposição de recurso importará a decadência do direito de recurso e o Pregoeiro adjudicará o objeto do certame ao vencedor na própria sessão, propondo à autoridade competente a homologação do procedimento licitatório.

15.6. Na hipótese de interposição de recurso, o Pregoeiro encaminhará os autos devidamente fundamentado à autoridade competente.

15.7. O recurso contra decisão do Pregoeiro terá efeito suspensivo e o seu acolhimento resultará na invalidação apenas dos atos insuscetíveis de aproveitamento.

15.8. Uma vez decididos os recursos administrativos eventualmente interpostos e constatada a regularidade dos atos praticados, a autoridade competente, no interesse público, adjudicará o objeto do certame à licitante vencedora e homologará o procedimento licitatório.

16. DA ADJUDICAÇÃO E DA HOMOLOGAÇÃO

16.1. Encerradas as fases de julgamento e habilitação, e exauridos os recursos administrativos, o processo Administrativo será encaminhado à autoridade superior para adjudicar o objeto e homologar o procedimento, observado o disposto no ART 7 da Lei 14.133/21 e nos termos do Decreto Municipal nº 11.206 de 03 de janeiro de 2025.

17. DA CONTRATAÇÃO

17.1. Homologada a licitação pela autoridade competente, será o licitante vencedor convocado para assinar o contrato, que deverá fazê-lo no prazo máximo de **03 (três) dias úteis** da convocação.

17.1.1. O prazo para assinatura do contrato poderá ser prorrogado uma vez, por igual período, quando solicitado pela parte durante o seu transcurso e desde que ocorra motivo justificado e aceito pelo Departamento de Compras e Licitações.

17.1.2. A recusa injustificada do licitante vencedor em assinar o Contrato ou retirar o instrumento equivalente, dentro do prazo estabelecido, o sujeitará à aplicação das penalidades previstas neste Edital.

17.2. O prazo de vigência do Contrato será de **12 (doze) meses**, contados da ordem de serviço, e poderá ser prorrogado por igual(ais) e sucessivo(s) período(s), a critério da **CONTRATANTE**, até os limites previstos na Lei Federal n.º 14.133/2021.

17.3. Constituem motivos para a rescisão do Contrato as situações referidas no Artigo 137 da Lei Federal n.º 14.133, de 01 de abril de 2021 e suas alterações.

17.4. A **CONTRATADA** obriga-se a aceitar, nas mesmas condições contratuais, os acréscimos ou as supressões que se fizerem de até 25% (vinte e cinco por cento) do valor inicial atualizado do Contrato, nos termos do art. 125 da Lei Federal n.º 14.133/2021.

17.5. Os preços deverão ser mantidos por no mínimo um ano, salvo se ocorrerem alterações governamentais.





Prefeitura da Estância de Atibaia

Estado de São Paulo

Secretaria de Administração

PROCESSO ELETRÔNICO Nº 29.990/2025

PREGÃO ELETRÔNICO Nº 111/2025

17.6. O reajuste será calculado em conformidade com a legislação vigente, e de acordo com a seguinte fórmula:

$$R = P_o \times \left[\left(\frac{IPC}{IPC_o} \right) - 1 \right]$$

Onde:

R = Parcela de reajuste;

P_o = Preço inicial do contrato no mês de referência dos preços ou preço do contrato no mês de aplicação do último reajuste;

IPC/IPC_o = Variação do IPC FIPE – Índice de Preço ao Consumidor, ocorrida entre o mês de referência de preços, ou o mês do último reajuste aplicado, e o mês de aplicação do reajuste.

17.6.1. Os preços contratuais serão fixos e irremovíveis pelo período de 12 (doze) meses. Ultrapassando o período de 12 (doze) meses da data-base do orçamento estimado, **junho/2025**, os valores pactuados serão reajustados, nos termos do art. 92 da Lei Federal nº 14.133/2021.

17.7. Na hipótese de solicitação de revisão de preços pelo Município de Atibaia, esta deverá comprovar o rompimento do equilíbrio econômico-financeiro do contrato, em prejuízo da Municipalidade, devendo esta Administração responder a este pedido em até **30 (trinta) dias**, contando da data de protocolo do pedido.

17.8. Fica facultado ao Município de Atibaia realizar ampla pesquisa de mercado para subsidiar, em conjunto com a análise dos requisitos dos subitens anteriores, a decisão quanto a revisão de preços solicitada pela **CONTRATADA**.

18. DA RESCISÃO CONTRATUAL

18.1. A inexecução total ou parcial do contrato enseja a sua rescisão, com as consequências contratuais e as previstas em lei, nos casos dos incisos I, II e III do artigo 138 da Lei 14.133/2021:

a) por **ato unilateral da CONTRATANTE**;

b) **amigavelmente**, por acordo entre as partes, mediante formalização, não cabendo indenização de qualquer das partes, desde que haja conveniência da PEA;

c) **judicialmente**, nos termos da legislação vigente.

18.2. Quando der causa a rescisão do contrato por inexecução total ou parcial, ou por imperícia técnica, a Contratada inadimplente, além de responder pelos danos decorrentes dos serviços, sem prejuízo da aplicação das demais sanções previstas neste instrumento, estará sujeita às seguintes penalidades:

a) multa no valor correspondente a 30% (trinta por cento), do valor atualizado do saldo dos serviços a serem executados;

b) suspensão do direito de licitar e contratar com a PEA, por até 3 (três) anos.



Prefeitura da Estância de Atibaia

Estado de São Paulo

Secretaria de Administração

PROCESSO ELETRÔNICO Nº 29.990/2025

PREGÃO ELETRÔNICO Nº 111/2025

19. DA GARANTIA

19.1. Antes da assinatura do contrato, deverá ser efetuada a **garantia de execução** equivalente a **5% (cinco por cento) do valor contratual**, nos moldes do art. 98, **caput** da Lei Federal nº 14.133/2021.

19.1.1. A **garantia de execução** do contrato deverá ser realizada, pela **CONTRATADA**, de acordo com as modalidades abaixo, sendo os recibos de caução emitidos pela Tesouraria Municipal – R. Bruno Sargiani, 100 – Vila Rica, de Segunda a Sexta feira das 09 h às 12 h e das 14 h às 16 h:

- a) Depósito Identificado (CNPJ / Razão social) no Banco do Brasil, Agência: 6554-4, C/C.:500252-4 – Prefeitura da Estância de Atibaia – para caução em dinheiro, cheque ou em títulos da dívida pública emitidos sob a forma escritural, mediante registro em sistema centralizado de liquidação e de custódia autorizado pelo Banco Central do Brasil, e avaliados por seus valores econômicos, conforme definido pelo Ministério da Economia;
- b) Seguro-garantia;
- c) Fiança bancária emitida por banco ou instituição financeira devidamente autorizada a operar no País pelo Banco Central do Brasil.

19.2. A garantia inicial será reforçada durante a execução dos serviços e se houver acréscimo contratual, nas mesmas condições acima.

19.3. A garantia prestada pela **CONTRATADA** será liberada ou restituída após a fiel execução do contrato e mediante assinatura do termo de seu encerramento. Havendo prorrogação do prazo de conclusão do serviço, o prazo de validade da garantia deverá ser prorrogado automaticamente.

20. DA FISCALIZAÇÃO

20.1. A Prefeitura, fiscalizará a execução dos serviços, solicitando à **CONTRATADA**, sempre que achar conveniente, informações do seu andamento.

20.2. No desempenho de suas atividades, é assegurado ao órgão fiscalizador o direito de verificar a perfeita execução do presente ajuste em todos os termos e condições.

20.3. A ação ou omissão total ou parcial do órgão fiscalizador não eximirá a **CONTRATADA** da responsabilidade de executar o serviço com toda cautela e boa técnica.

20.4. Caberá à fiscalização exercer rigoroso controle do cumprimento de cada uma das etapas do contrato, em especial quanto à quantidade e qualidade dos serviços executados, fazendo cumprir a lei e as disposições do presente edital.

20.5. Verificada a ocorrência de irregularidade no cumprimento do contrato, a fiscalização tomará as providências legais e contratuais cabíveis, inclusive quanto à aplicação das penalidades previstas no presente contrato e na lei Federal n.º 14.133/2021 e posteriores alterações.





Prefeitura da Estância de Atibaia

Estado de São Paulo

Secretaria de Administração

PROCESSO ELETRÔNICO Nº 29.990/2025

PREGÃO ELETRÔNICO Nº 111/2025

20.6. A fiscalização poderá, a seu critério, exigir a substituição imediata de todo e qualquer integrante da equipe de profissionais, durante a execução dos serviços.

21. DAS SANÇÕES

21.1. Da Extinção do Contrato:

21.1.1. A resolução unilateral do contrato, prevista no artigo 138, I da Lei 14.133/2021, se dará por ato unilateral e escrito da Administração, por descumprimento do decorrente, exceto quando causado pela sua própria conduta devendo ser precedida de autorização escrita e fundamentada da autoridade competente e reduzida a termo no respectivo processo.

21.1.2. As sanções previstas pela extinção unilateral do contrato estão elencadas no artigo 139 da mesma Lei.

21.2. Do impedimento de licitar e contratar:

21.2.1. Ficará impedida de licitar e contratar, nos termos do artigo 156, III da Lei 14.133/2021, pelo prazo de **até 3 (três) anos**, a pessoa física ou jurídica que praticar as seguintes infrações legais previstas no artigo 155:

- a) dar causa à inexecução parcial do contrato que cause grave dano à Administração, ao funcionamento dos serviços públicos ou ao interesse coletivo;
- b) dar causa à inexecução total do contrato;
- c) deixar de entregar a documentação exigida para o certame;
- d) não manter a proposta, salvo em decorrência de fato superveniente devidamente justificado;
- e) não celebrar o contrato ou não entregar a documentação exigida para a contratação, quando convocado dentro do prazo de validade de sua proposta;
- f) ensejar o retardamento da execução ou da entrega do objeto da licitação sem motivo justificado;

21.3. Das multas:

21.3.1. Multa de até 30% (trinta por cento) sobre o valor da obrigação não cumprida; ou

21.3.2. Pagamento correspondente à diferença de preço decorrente de nova licitação para o mesmo fim.

21.3.3. O atraso injustificado na entrega dos materiais, sem prejuízo do disposto no **item 21.1.**, sujeitará a contratada/detentora à multa de mora calculada sobre o valor da obrigação não cumprida, a partir do primeiro dia útil seguinte ao término do prazo estipulado, na seguinte proporção:

- a) de 0,5% (meio por cento) ao dia, para atraso de até 15 (quinze) dias corridos;
- b) superados os 15 (quinze) dias corridos, a partir do 16º a multa será de 1% (um por cento) ao dia, limitado a 30 (trinta) dias corridos e aplicada em acréscimo à do **subitem "a")**.





Prefeitura da Estância de Atibaia

Estado de São Paulo

Secretaria de Administração

PROCESSO ELETRÔNICO Nº 29.990/2025

PREGÃO ELETRÔNICO Nº 111/2025

c) após 30 (trinta) dias corridos, fica caracterizada a inexecução total, aplicando-se o disposto no item 21.3.1. .

d) O material não aceito deverá ser substituído dentro do prazo fixado pela administração, que não excederá a 15 (quinze) dias, contados do recebimento da notificação.

Parágrafo único – A não ocorrência de substituição ou regularização dentro do prazo estipulado ensejará a aplicação da multa prevista no **subitem “a)” do item 21.3.3.** , considerando-se a mora nesta hipótese, a partir do primeiro dia útil seguinte ao término do prazo estabelecido deste item.

21.3.4. O pedido de prorrogação de prazo final da entrega dos materiais somente será apreciado se efetuado dentro dos prazos fixados no contrato ou instrumento equivalente.

21.3.5. As multas referidas neste Edital não impedem a aplicação de outras sanções previstas na Lei nº 14.133/2021.

21.4. Da Declaração de Inidoneidade para licitar e contratar:

21.4.1. Será considerado inidôneo para licitar e contratar, nos termos do artigo 156, IV da Lei 14.133/2021, pelo prazo mínimo de 3 (três) anos e máximo de 6 (seis), a pessoa física ou jurídica que praticar as infrações legais previstas no artigo 155, incisos VIII ao XII do mesmo diploma legal:

- a) apresentar declaração ou documentação falsa exigida para o certame ou prestar declaração falsa durante a licitação ou a execução do contrato;
- b) fraudar a licitação ou praticar ato fraudulento na execução do contrato;
- c) Comportar-se de modo inidôneo ou cometer fraude de qualquer natureza;
- d) praticar atos ilícitos com vistas a frustrar os objetivos da licitação;
- e) praticar ato lesivo previsto no art. 5º da Lei nº 12.846, de 1º de agosto de 2013.

21.4.2. A sanção estabelecida no item 21.4.1. será precedida de análise jurídica, considerando reincidências de faltas, sua natureza e gravidade, e observará as regras previstas nos § 6º ao § 9º do Art. 156 da Lei 14.133/2021.

22. DOS ESCLARECIMENTOS E IMPUGNAÇÕES AO EDITAL

22.1. Os **ESCLARECIMENTOS e IMPUGNAÇÕES** deverão ser formalizados por meio de requerimento endereçado à(s) Autoridade(s) subscritora(s) do Edital, devendo ser protocolado **no prazo de até 03 (três) dias úteis** anteriores à data fixada para recebimento das propostas, **EXCLUSIVAMENTE por FORMA ELETRÔNICA**, através do site www.portaldecompraspublicas.com.br.

22.2. Os arquivos encaminhados deverão estar em PDF do tipo “pesquisável” e assinados digitalmente pelo representante legal da empresa.





Prefeitura da Estância de Atibaia

Estado de São Paulo

Secretaria de Administração

PROCESSO ELETRÔNICO Nº 29.990/2025

PREGÃO ELETRÔNICO Nº 111/2025

22.3. As impugnações e pedidos de esclarecimentos não suspendem os prazos previstos no certame, salvo quando se amolda ao art. 55, parágrafo 1º, da Lei nº 14.133/2021.

22.3.1. A concessão de efeito suspensivo à impugnação é medida excepcional e deverá ser motivada pelo Pregoeiro, nos autos do processo de licitação.

22.4. As dúvidas a serem esclarecidas por telefone serão somente aquelas de caráter estritamente informal.

22.5. As impugnações e os esclarecimentos serão respondidos pelo(s) subscritor(es) de Edital e disponibilizados aos interessados no Sistema Portal de Compras e no site <http://www.atibaia.sp.gov.br>, opção **transparência**, no prazo de **03 (três) dias úteis** limitando-se ao último dia útil anterior à data fixada para abertura da sessão pública.

22.6. As respostas às impugnações e aos esclarecimentos solicitados, bem como outros avisos de ordem geral, serão cadastradas no sítio www.portaldecompraspublicas.com.br e www.atibaia.sp.gov.br, sendo de responsabilidade dos licitantes, seu acompanhamento.

23. DAS DISPOSIÇÕES FINAIS

23.1. O proponente é responsável pela fidelidade e legitimidade das informações prestadas e dos documentos apresentados em qualquer fase da licitação. A falsidade de qualquer documento apresentado ou a inverdade das informações nele contidas implicará a imediata desclassificação do proponente que o tiver apresentado ou, caso tenha sido o vencedor, a rescisão do contrato ou do pedido de compra sem prejuízo das demais sanções cabíveis.

23.2. Será divulgada ata da sessão pública no sistema eletrônico.

23.3. Todas as referências de tempo no Edital, no aviso e durante a sessão pública observarão o horário de Brasília – DF.

23.4. É facultado ao Pregoeiro ou a autoridade a ele superior, em qualquer fase da licitação, promover diligências com vistas a esclarecer ou a complementar a instrução do processo.

23.5. Os proponentes intimados a prestar quaisquer esclarecimentos adicionais deverão fazê-lo no prazo determinado pelo Pregoeiro, sob pena de desclassificação/inabilitação.

23.6. O desatendimento de exigências formais não essenciais não importará no afastamento do proponente, desde que seja possível a aferição da sua qualificação e a exata compreensão da sua proposta.

23.7. As normas que disciplinam este Pregão serão sempre interpretadas em favor da ampliação da disputa entre os proponentes, desde que não comprometam o interesse da Administração, o princípio da isonomia, a finalidade e a segurança da contratação.

23.8. As decisões referentes a este processo licitatório poderão ser comunicadas aos proponentes por qualquer meio de comunicação que comprove o recebimento ou ainda, mediante publicação.





Prefeitura da Estância de Atibaia

Estado de São Paulo

Secretaria de Administração

PROCESSO ELETRÔNICO Nº 29.990/2025

PREGÃO ELETRÔNICO Nº 111/2025

- 23.9.** Os casos omissos neste Edital, serão resolvidos pelo Pregoeiro, nos termos da legislação pertinente.
- 23.10.** A presente licitação será adjudicada, homologada, anulada ou revogada pela autoridade competente nos termos do Decreto Municipal nº 11.206 de 03 de janeiro de 2025.
- 23.11.** A participação do proponente nesta licitação implica em aceitação de todos os termos deste Edital.
- 23.12.** Os licitantes assumem todos os custos de preparação e apresentação de suas propostas e a Administração não será, em nenhum caso, responsável por esses custos, independentemente da condução ou do resultado do processo licitatório.
- 23.13.** Na contagem dos prazos estabelecidos neste Edital e seus Anexos, excluir-se-á o dia do início e incluir-se-á o do vencimento. Só se iniciam e vencem os prazos em dias de expediente na Administração.
- 23.14.** O desatendimento de exigências formais não essenciais não importará o afastamento do licitante, desde que seja possível o aproveitamento do ato, observados os princípios da isonomia e do interesse público.
- 23.15.** Em caso de divergência entre disposições deste Edital e de seus anexos ou demais peças que compõem o processo, prevalecerá as deste Edital.
- 23.16.** O Edital e seus anexos estão disponíveis, na íntegra, no Portal Nacional de Contratações Públicas (PNCP) e endereço eletrônico <http://www.peasistemas.com.br/transparencia/>.
- 23.17.** A qualquer tempo é assegurada vista imediata dos autos do processo, podendo ser solicitado através da **Plataforma 1Doc – Protocolo Digital de Documentos**, <https://atibaia.1doc.com.br/atendimento>, **Assunto: Vista ou Cópia de Processos e Documentos.**
- 23.18.** O foro designado para julgamento de quaisquer questões judiciais resultantes deste Edital será o da Comarca de Atibaia.
- 23.19.** O Pregoeiro atenderá os interessados no horário das 9 h às 12 h e das 13 h às 16 h, de segunda a sexta-feira exceto feriados, na Prefeitura Municipal de Atibaia, no Departamento de Compras e Licitações para melhores esclarecimentos a respeito do presente Edital.
- 23.20.** A documentação apresentada para fins de habilitação da Empresa vencedora fará parte dos autos da licitação.
- 23.21.** Não havendo expediente ou ocorrendo qualquer fato superveniente que impeça a realização do certame na data marcada, a sessão será automaticamente transferida para o primeiro dia útil subsequente, no mesmo horário e local anteriormente estabelecido, desde que não haja comunicação do Pregoeiro em contrário.

Prefeitura da Estância de Atibaia, aos 17 dias do mês de julho de 2025.

Gabriel Sola de Oliveira
Secretário da Agricultura





Prefeitura da Estância de Atibaia

Estado de São Paulo

Secretaria de Administração

PROCESSO ELETRÔNICO Nº 29.990/2025

PREGÃO ELETRÔNICO Nº 111/2025

ANEXO 01

TERMO DE REFERÊNCIA

LOTE	DESCRIÇÃO	QTDE	UN. MEDIDA
01	ELABORAÇÃO DO PLANO MUNICIPAL DE SANEAMENTO RURAL	1	SE

1. IDENTIFICAÇÃO DO PROJETO

1.1. Título

1.1.1. Elaboração do Plano Municipal de Saneamento Rural de Atibaia.

1.2. Área de Abrangência

1.2.1. A área objeto desta intervenção contempla áreas com habitações unifamiliares, localidades e aglomerados rurais do município de Atibaia, bem como, comunidades isoladas que não são atendidas pela infraestrutura de abastecimento de água, coleta e tratamento de esgotos, coleta e disposição final de resíduos sólidos do sistema público do município e drenagem pluvial, e não estejam programadas para atendimento de curto e médio prazo.

1.3. Caracterização do Município

1.3.1. Atibaia possui 478,44 km² de área territorial, sendo que 314,78 km² estão classificados na classe de prioridade 5 (prioridade máxima) para o saneamento rural, pelo Plano de Bacias PCJ 2020-2035, o que equivale a 65,79% do território do município.

1.3.2. O município possui seu território inserido nas bacias do Rio Atibaia e do Rio Jundiáí. Sendo que apenas 11,66% de seu território está na bacia do Rio Jundiáí, localizada na porção sudoeste do município (figura 1) e o principal curso d'água é o Ribeirão Jundiáizinho. Na bacia do Rio Atibaia os principais cursos d'água são o Córrego do Onofre, Córrego da Folha Larga, Córrego do Itapetinga, Córrego do Campo Largo, Córrego das Pedras, Córrego dos Amarais, Córrego Anhumas, Córrego Pedro Abel e Córrego Lavapés.





Prefeitura da Estância de Atibaia

Estado de São Paulo

Secretaria de Administração

PROCESSO ELETRÔNICO Nº 29.990/2025

PREGÃO ELETRÔNICO Nº 111/2025

Hidrografia do município



Figura 1 - Hidrografia do Município



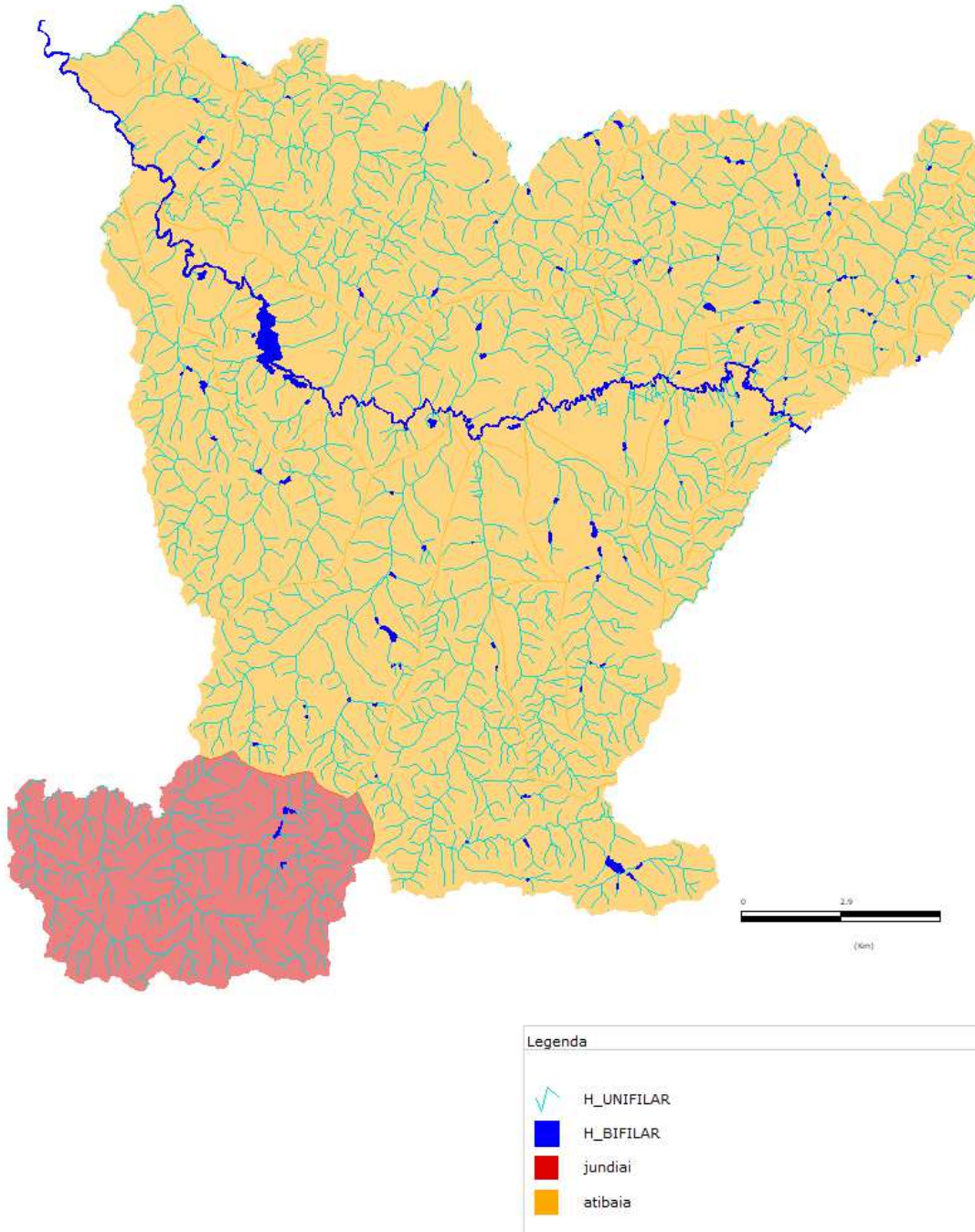

Prefeitura da Estância de Atibaia

Estado de São Paulo

Secretaria de Administração

PROCESSO ELETRÔNICO Nº 29.990/2025

PREGÃO ELETRÔNICO Nº 111/2025

1.4. Área rural

1.4.1. De acordo com o Projeto LUPA, CATI/IEA da Secretaria de Agricultura e Abastecimento, existem 892 unidades de produção agropecuárias no município predominando pequenas propriedades rurais, sendo que 88,01% das propriedades rurais tem área de até 50 ha. Ainda conforme este levantamento a maioria destas propriedades desenvolvem o cultivo de flores e plantas ornamentais, morango, fruticultura e horticultura, em boa parte do território também são cultivados grãos (milho e soja) e pastagens (Figura 2). Outra informação importante indicada neste levantamento é que 52,2 % dos produtores não utilizam assistência técnica. Os principais cultivos desenvolvidos no município dependem bastante de mão de obra, o que acarreta em uma maior densidade populacional no meio rural, se comparados com as grandes culturas (como milho, soja e pastagens). Outra característica do município é a presença de diversos loteamentos na área rural, clandestinos ou regularizados, que não estão interligados nas redes públicas e acarretam uma maior demanda por serviços de saneamento.

Assinado por 1 pessoa: GABRIEL SOLA DE OLIVEIRA
Para verificar a validade das assinaturas, acesse <https://atibaia.1doc.com.br/verificacao/75BC-EF24-8E43-7F47> e informe o código 75BC-EF24-8E43-7F47





Prefeitura da Estância de Atibaia

Estado de São Paulo

Secretaria de Administração

PROCESSO ELETRÔNICO Nº 29.990/2025

PREGÃO ELETRÔNICO Nº 111/2025



Figura 2 - Localização dos produtores rurais cadastrados na Secretaria de Agricultura e Abastecimento de acordo com o zoneamento municipal e logradouros



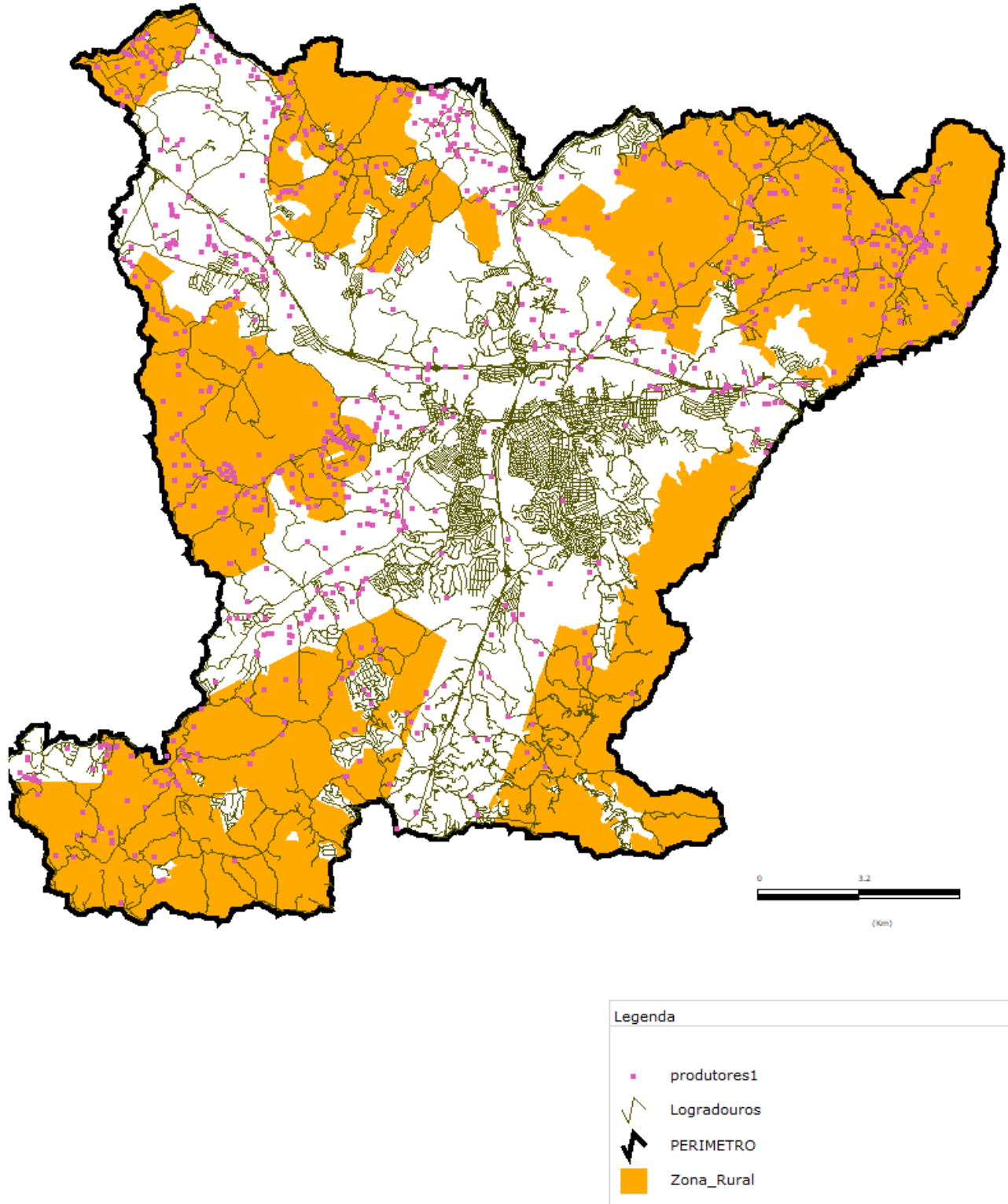

Prefeitura da Estância de Atibaia

Estado de São Paulo

Secretaria de Administração

PROCESSO ELETRÔNICO Nº 29.990/2025

PREGÃO ELETRÔNICO Nº 111/2025

1.4.2. Conforme dados obtidos da Projeção 2019 - PLANSAB, Atibaia possui 27.628 pessoas residindo em área rural. Segundo o Censo do IBGE de 2010, Atibaia possui 11.374 pessoas residindo no meio rural. Para este termo de referência será considerada a população obtida pela Projeção 2019 - PLANSAB, pois no município existem diversas comunidades isoladas bem como grande parte da área urbana possui características rurais, gerando incertezas quanto ao número de pessoas que residem em área rural ou áreas urbanas com características rurais bem como em comunidades isoladas (figuras 5 e 6).

1.4.3. Segundo o Zoneamento Municipal, no município existem 242,64 km² de áreas rurais, enquanto que as áreas urbanas somam 235,80 km² (figura 3). De acordo com o Censo 2010 do IBGE, as áreas rurais somam 308,21 km² enquanto que as áreas urbanas somam 170,23 km² (figura 4).



Figura 3 - área rural conforme o Zoneamento Municipal de 2019 Figura 4 - área rural conforme o Zoneamento Municipal de 2019



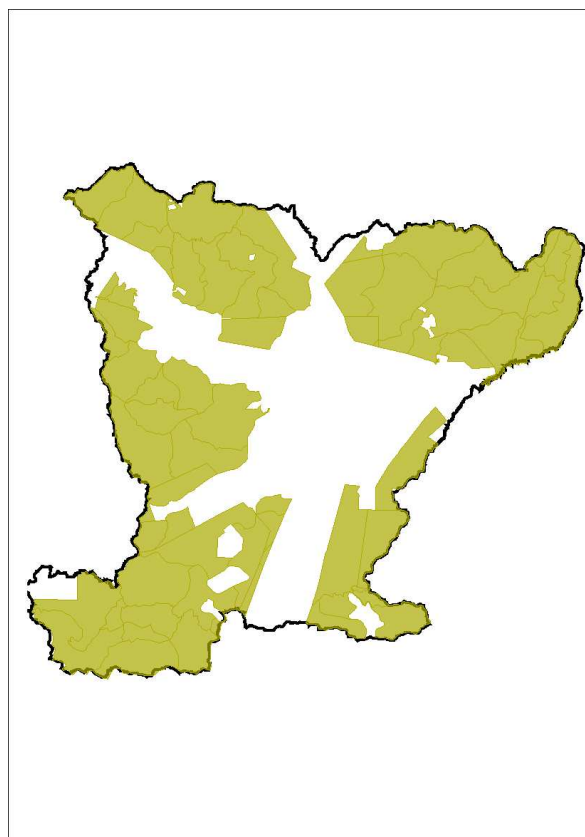
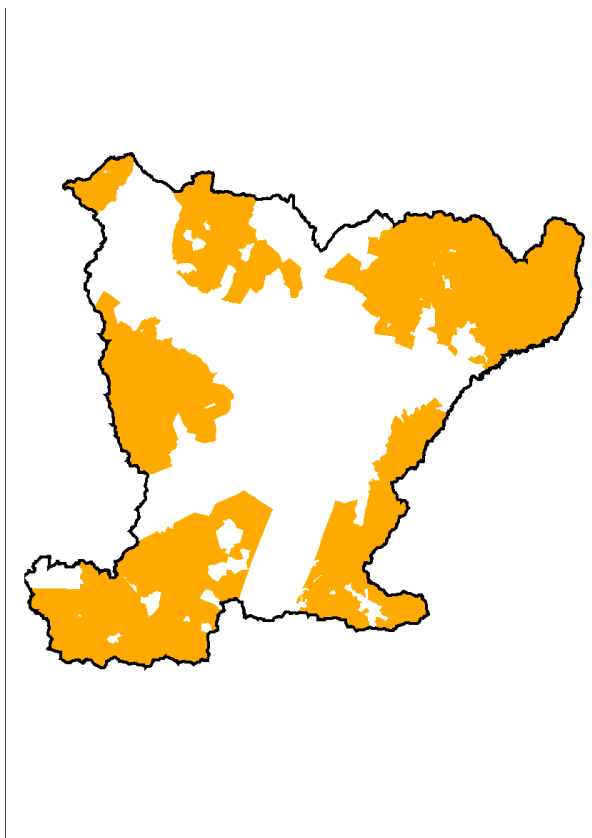

Prefeitura da Estância de Atibaia

Estado de São Paulo

Secretaria de Administração

PROCESSO ELETRÔNICO Nº 29.990/2025

PREGÃO ELETRÔNICO Nº 111/2025



Figura 5 - Localização das áreas rurais de acordo com o zoneamento municipal, edificações e logradouros



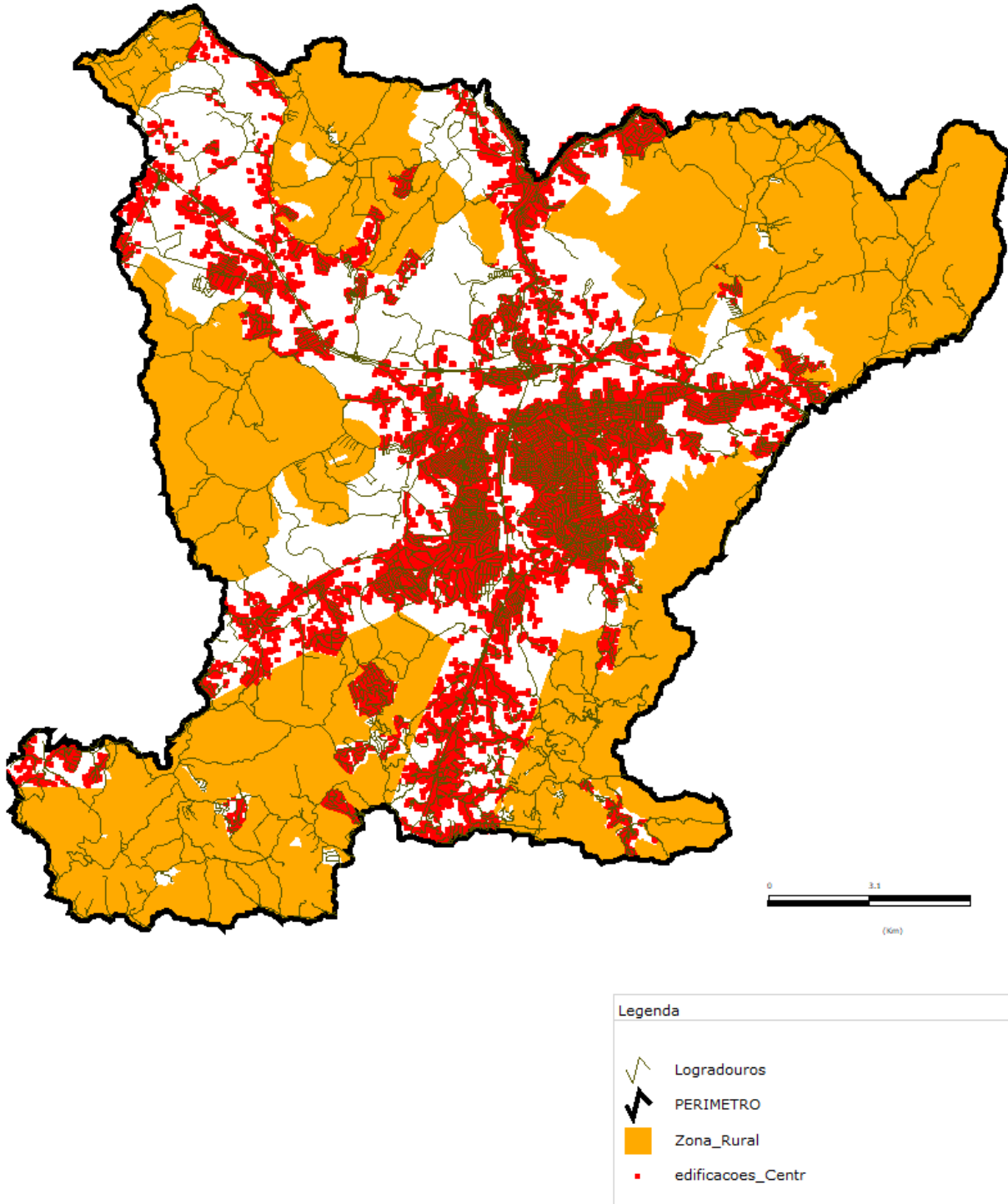

Prefeitura da Estância de Atibaia

Estado de São Paulo

Secretaria de Administração

PROCESSO ELETRÔNICO Nº 29.990/2025

PREGÃO ELETRÔNICO Nº 111/2025



Figura 3 - Localização das áreas rurais de acordo com o zoneamento municipal, parcelamentos e logradouros



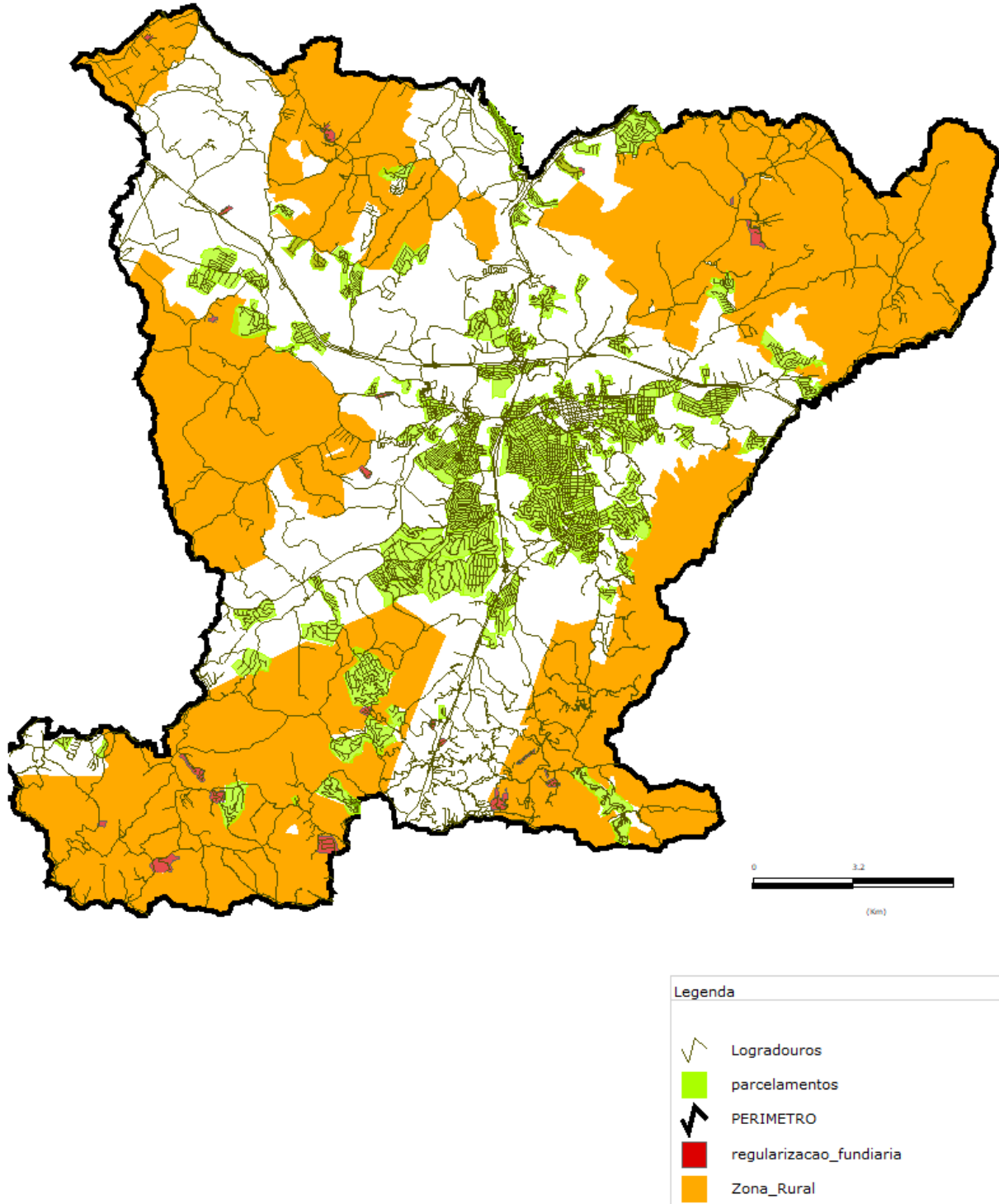

Prefeitura da Estância de Atibaia

Estado de São Paulo

Secretaria de Administração

PROCESSO ELETRÔNICO Nº 29.990/2025

PREGÃO ELETRÔNICO Nº 111/2025

1.4.4. Conforme o Plano Municipal de Desenvolvimento Rural Sustentável 2018-2021, o meio rural não é servido de rede de coleta de esgotos, sendo que o esgoto rural ou é recolhido em fossas negras ou em fossas sépticas ou despejado direto nos cursos de água, o abastecimento de água se dá por nascentes e córregos, além de poços artesianos, semi-artesianos e superficiais. A utilização de agrotóxicos nas culturas exploradas em Atibaia é bastante expressiva, sendo um agravante ambiental. Para realizar de forma adequada a destinação das embalagens vazias de agrotóxicos foi construído no bairro da Cachoeira um Posto de Recebimento de Embalagens Vazias que é mantido por uma Associação de Revendas de Agrotóxicos. Também são realizadas campanhas itinerantes de recebimento de embalagens vazias em bairros mais distantes do Posto localizado no bairro da Cachoeira. Diante do exposto é de suma importância a elaboração do Plano Municipal de Saneamento Rural para efetuar um diagnóstico acurado dos problemas, propor e direcionar as ações para equacionar as carências do saneamento rural.

1.5. Objeto

1.5.1. Contratação de empresa especializada para continuidade de elaboração do Plano Municipal de Saneamento Rural, em regime global, sendo que o planejamento para o saneamento rural necessita de uma caracterização de toda a área rural do município (aspectos físicos, demográficos, hidrográficos, ambientais, sanitários etc.) e de uma contextualização das soluções que, atualmente, são adotadas nessas áreas para o abastecimento de água, coleta e disposição final de esgotos domésticos, resíduos sólidos e drenagem pluvial, bem como o delineamento de soluções que visem a implantação e/ou melhoria dos serviços de saneamento na área rural com intuito de garantir a saúde da população e a qualidade do meio ambiente.

1.5.2. Para a continuidade dos serviços de elaboração do Plano Municipal de Saneamento rural, será necessário a elaboração dos trabalhos tomando como base o PRODUTO 1 – Plano de Trabalho e Formação de Grupos de Trabalho, o PRODUTO 2 – Plano de Mobilização e Comunicação junto à Comunidade Rural, o PRODUTO 3 – Levantamento de Dados e Estimativa Populacional da Zona Rural do Município e o PRODUTO 4 – Diagnóstico da Situação Atual do Saneamento Rural, elaborados por empresa previamente contratada.

1.6. Secretaria responsável

1.6.1. Secretaria de Agricultura de Atibaia

1.7. Período de Execução:

1.7.1. O contrato terá vigência de quatro meses, contados a partir da assinatura do contrato.

2. OBJETIVO

2.1. Geral

2.1.1. O objetivo central do Plano Municipal de Saneamento Rural de Atibaia - PMSRA é promover o saneamento básico na área rural com base nos princípios fundamentais estabelecidos na Lei nº





Prefeitura da Estância de Atibaia

Estado de São Paulo

Secretaria de Administração

PROCESSO ELETRÔNICO Nº 29.990/2025

PREGÃO ELETRÔNICO Nº 111/2025

11.445/2007 e na Lei nº 14.026/2020, sendo a universalização do acesso aos serviços de saneamento básico o primeiro deles.

2.1.2. Assim, o serviço a ser contratado visa promover o desenvolvimento institucional do saneamento básico em sintonia com as diretrizes nacionais e com ênfase na capacitação dos agentes locais, bem como elaborar propostas de possíveis soluções técnicas e modelos de gestão para os serviços de saneamento das comunidades isoladas e rurais identificadas no município (habitações unifamiliares, vilas, distritos, povoados, núcleos, lugarejos e aldeias) e o planejamento das ações necessárias para o detalhamento de projetos e implantação de obras de curto, médio e longo prazo.

2.2. Específicos

2.2.1. Identificar habitações unifamiliares, comunidades rurais e/ou isoladas, independentemente do número de pessoas, e classificá-las quanto à tipologia dos sistemas de saneamento sanitário existentes;

2.2.2. Descrever em detalhes a situação dos tipos de saneamento (fontes de abastecimento e armazenamento de água; coleta e disposição de esgotos; resíduos sólidos; e drenagem pluvial) utilizados em cada comunidade, assim como se existe a cooperação de alguma instituição pública ou privada nesses serviços e, caso positivo, qual o tipo de cooperação existente;

2.2.3. Estabelecer os custos operacionais por tipo de serviços existentes;

2.2.4. Com as informações obtidas e consolidadas, estudar alternativas de melhorias e/ou de novos sistemas e propor modelos de gestão de saneamento, tendo em foco as soluções possíveis de serem utilizadas, o envolvimento das entidades comunitárias locais e instituições municipais com suas atribuições e responsabilidades;

2.2.5. Difundir, dialogar e discutir com a população a ser beneficiada sobre quais as alternativas tecnológicas e modelos sustentáveis de sistemas sanitários existentes, assim como quais os custos envolvidos nessas soluções, quais as instituições responsáveis ou assessorias técnicas que poderão ser envolvidas e quais as fontes de recursos disponíveis (a fundo perdido ou de financiamento a juros diferenciados).

2.2.6. Utilizar indicadores que apoiem desde a construção do diagnóstico e a análise dos cenários para a gestão dos serviços, até a proposição das ações. Tais indicadores deverão dialogar com as metas a serem observadas na execução e avaliação do PMSRA.

2.2.7. Capacitar os agentes locais, tais como gestores públicos, técnicos da Prefeitura, conselheiros municipais, lideranças comunitárias e representantes de movimentos sociais com atuação na política de saneamento básico e correlatas, qualificando o exercício do controle social;

2.2.8. Capacitar os funcionários da prefeitura no uso do SIG de forma a acompanhar os indicadores com componente espacial, bem como introduzir novos dados ao sistema





Prefeitura da Estância de Atibaia

Estado de São Paulo

Secretaria de Administração

PROCESSO ELETRÔNICO Nº 29.990/2025

PREGÃO ELETRÔNICO Nº 111/2025

3. DEFINIÇÕES

3.1. Para uma uniformização de entendimento estão a seguir apresentados os significados das palavras e conjuntos de palavras, utilizadas neste Termo de Referência e que deverão ser empregadas no desenvolvimento dos trabalhos:

3.1.1. Vila - Localidade com o mesmo nome do Distrito a que pertence (sede distrital) e onde está sediada a autoridade distrital, excluídos os distritos das sedes municipais (IBGE).

a) Aglomerado Rural - Localidade situada em área não definida legalmente como urbana e caracterizada por um conjunto de edificações permanentes e adjacentes, formando área continuamente construído, com arruamentos reconhecíveis e dispostos ao longo de uma via de comunicação (IBGE)

3.1.2. Povoado - Localidade que tem a característica definidora de Aglomerado Rural e possui pelo menos 1 (um) estabelecimento comercial de bens de consumo frequente e 2 (dois) dos seguintes serviços ou equipamentos: 1 (um) estabelecimento de ensino de 1º grau em funcionamento regular, 1 (um) posto de saúde com atendimento regular e 1 (um) templo religioso de qualquer credo. Corresponde a um aglomerado sem caráter privado ou empresarial ou que não está vinculado a um único proprietário do solo, cujos moradores exercem atividades econômicas quer primárias, terciárias ou, mesmo secundárias, na própria localidade ou fora dela (IBGE).

3.1.3. Núcleo - Localidade que tem a característica definidora de Aglomerado Rural e possui caráter privado ou empresarial, estando vinculado a um único proprietário do solo (empresas agrícolas, indústrias, usinas etc.) (IBGE).

3.1.4. Lugarejo - Localidade sem caráter privado ou empresarial que possui característica definidora de Aglomerado Rural e não dispõe, no todo ou em parte, dos serviços ou equipamentos enunciados para povoado (IBGE).

3.1.5. Local - Todo lugar que não se enquadre em nenhum dos tipos referidos anteriormente e que possua nome pelo qual seja conhecido (IBGE).

a) Aldeia - Localidade habitada por indígenas (IBGE).

3.1.6. Habitação Multifamiliar – Arranjos domiciliares com habitações de grupos de famílias distintas (IPEA).

3.1.7. Habitação Unifamiliar - Arranjo de membros de uma única família incluindo, portanto, uma família e seus empregados, agregados ou pensionistas não-parentes (IPEA).

3.2. As tipologias acima devem incluir, sempre que possível, as seguintes informações: tipos de habitações; tipos de comércios locais; igrejas, escolas e postos de atendimento; fontes de água utilizadas; fontes de energia; formas de disposição de águas servidas (esgotos domésticos); formas de disposição de resíduos





Prefeitura da Estância de Atibaia

Estado de São Paulo

Secretaria de Administração

PROCESSO ELETRÔNICO Nº 29.990/2025

PREGÃO ELETRÔNICO Nº 111/2025

sólidos; Setores Censitários, incluindo também código 2 (área não urbanizada de cidade ou vila) e código 3 (área urbana isolada), conforme apresentado na figura 07 (IBGE).



Figura 7 - Desenho esquemático dos setores censitários do IBGE - Fonte: Plano Nacional de Saneamento Rural (FUNASA, 2019).

4. ATIVIDADES A SEREM DESENVOLVIDAS

Abaixo são apresentadas as atividades desenvolvidas pela empresa contratada previamente:

- 4.1. Plano de Trabalho e Formação do Grupo de Trabalho;
- 4.2. Plano de Mobilização e Comunicação junto à Comunidade Rural;
- 4.3. Levantamento de Dados e Estimativa Populacional da Zona Rural do Município;
- 4.4. Diagnóstico da Situação Atual do Saneamento Rural:
 - a) Abastecimento de Água;
 - b) Esgotamento Sanitário;
 - c) Resíduos Sólidos;
 - d) Drenagem Pluvial;

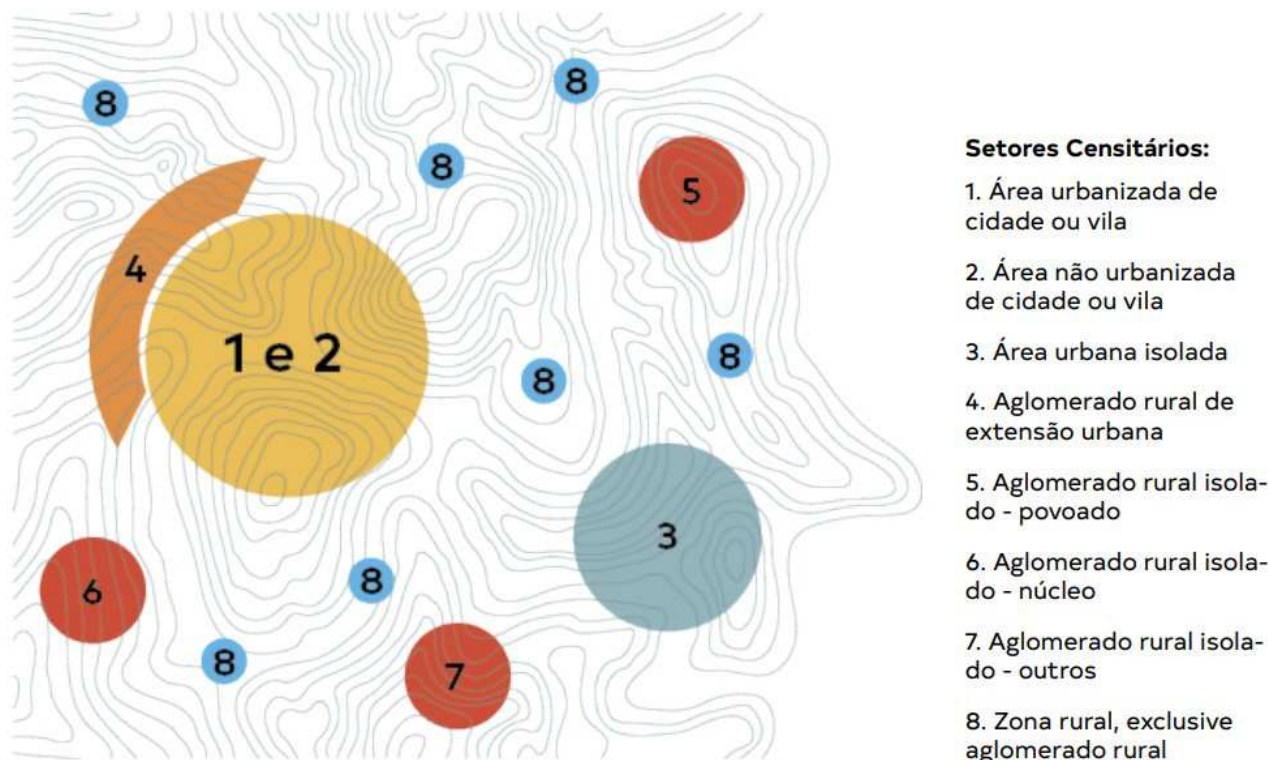
Os produtos citados acima estão disponíveis para consulta na Secretaria Municipal de Agricultura, para a solicitação dos documentos encaminhar e-mail para o endereço: saa@atibaia.sp.gov.br.





Prefeitura da Estância de Atibaia

Estado de São Paulo

Secretaria de Administração

PROCESSO ELETRÔNICO Nº 29.990/2025

PREGÃO ELETRÔNICO Nº 111/2025

Na sequência são apresentadas as atividades a serem desenvolvidas, visando a elaboração do Plano Municipal de Saneamento Rural, sendo estas:

4.5. Prognóstico e alternativas para soluções de melhorias:

- a) Abastecimento de Água;
- b) Esgotamento Sanitário;
- c) Resíduos Sólidos;
- d) Drenagem Pluvial;

4.6. Elaboração de Programas, Projetos e Ações no Horizonte de 20 anos para a Zona Rural do Município;

4.7. Elaboração de Mecanismos e Procedimentos para a Avaliação Sistemática da Eficiência, Eficácia e Efetividade das Ações do Plano de Saneamento Rural do Município;

4.8. Realização de Audiências Públicas / Consulta Pública / Conferência;

4.9. Elaboração Final do Plano Municipal de Saneamento Rural.

4.10. Ressalta-se que em todas as etapas da elaboração do Plano Municipal de Saneamento Rural deverão ocorrer os seguintes encontros:

- a) Discussão junto ao Grupo Técnico de Acompanhamento e junto ao Comitê Executivo, visando apresentar os dados levantados e soluções a serem propostas;
- b) Apresentação junto à comunidade local por meio de eventos presenciais e digitais, com uma linguagem didática dos dados levantados e soluções a serem propostas, visando realizar um debate para que as alternativas sejam amplamente discutidas.

4.11. Plano de Trabalho e Formação de Grupo de Trabalho (PRODUTO JÁ ELABORADO)

4.11.1. Formação de Grupo de Trabalho

- a) Nesta etapa deverá ser criado o Grupo Técnico de Acompanhamento (GTA) que será composto por diversos profissionais, sendo estes: profissionais pertencentes à Prefeitura (Secretaria de Agricultura, Meio Ambiente, Mobilidade e Planejamento Urbano, Obras Públicas e Saúde) e SAAE (Saneamento Ambiental Atibaia), por representantes da comunidade local (necessariamente da área rural em questão) e por técnicos da empresa CONTRATADA. Deverão ser convidados para o GTA, técnicos que atuam na área de Saneamento, de instituições públicas e privadas, como Universidades Regionais (UNICAMP e UNESP), Associações Técnicas (ABES-SP, ABAS), CETESB, EMBRAPA, Câmaras Técnicas dos Comitês PCJ (de Saneamento, de Uso e Conservação da Água no Meio Rural, de Educação, de Planejamento, de Meio Ambiente, dentre outras), Ministério Público local ou grupo regional, Associações e Sindicatos Rurais, CATI (Coordenadoria de Assistência Técnica





Prefeitura da Estância de Atibaia

Estado de São Paulo

Secretaria de Administração

PROCESSO ELETRÔNICO Nº 29.990/2025

PREGÃO ELETRÔNICO Nº 111/2025

Integral) e outras pertinentes. O referido GTA terá a função de debater as informações a serem obtidas, bem como o planejamento das ações a serem apresentadas pela empresa CONTRATADA.

b) Além de criar o Grupo Técnico de Acompanhamento (GTA), deverá também ser criado o Comitê Executivo (CE) o qual será composto por profissionais pertencentes aos órgãos públicos municipais que possuem interesse com o presente estudo, tais como: Prefeitura Municipal, Secretaria de Agricultura, Meio Ambiente, Mobilidade e Planejamento Urbano, Obras Públicas, Saúde e SAAE.

c) O Comitê Executivo terá a função de debater as soluções a serem elaboradas e a função de decidir sobre a escolha de alternativas e seus respectivos custos, bem como acompanhar o desenvolvimento dos trabalhos. Tais profissionais também terão a função posterior de acompanhar se as ações previstas para execução das metas a serem apresentadas no presente estudo ocorrerão nos próximos 20 anos.

4.12. Elaboração do Plano de Trabalho

4.12.1. Nesta primeira fase a empresa CONTRATADA estabelecerá como serão desenvolvidos os trabalhos, de forma a conduzi-los aos objetivos do Plano Municipal de Saneamento Rural.

4.12.2. O Plano de Trabalho deverá estar coerente com o enfoque técnico e a metodologia a ser utilizada, demonstrando o entendimento do presente Termo de Referência e a habilidade de traduzi-lo de uma forma exequível. Deverão constar as seguintes atividades e produtos:

a) Estrutura e composição da equipe: coordenador, responsáveis pelas áreas de desenvolvimento do projeto, equipes técnica e de apoio;

b) Cronograma de atividades: deverão constar todas as atividades, seu conteúdo e duração, as fases de trabalho e as suas interligações, eventos importantes e as datas de entrega dos relatórios e/ou produtos;

c) Serviços de apoio: deverão ser desenvolvidos os modelos de formulários de pesquisa para a coleta de dados nas instituições, nas visitas de campo e na prefeitura. Os modelos elaborados pela CONTRATADA serão analisados e aprovados pelo Grupo Técnico de Acompanhamento (GTA). No Anexo III são apresentados um modelo de "Termo de Responsabilidade" para preenchimento do questionário, e um modelo de questionário que deverá ser aplicado visando a coleta de dados;

d) Produtos intermediários e/ou finais: relatórios, apresentações de soluções (técnicas e respectivos custos financeiros), desenhos e mapas por sub-bacias e bacias hidrográficas, fotos e dados (tabelas, gráficos e outros) a serem entregues.

4.12.3. Os dados com componente espacial, relacionados com sua localização no espaço, deverão ser geolocalizados e os seus descritivos vinculados a tabela de atributos, incluindo as fotografias. Estes por sua vez deverão ser apresentados no formato shapefile (exceto as fotografias, cuja geolocalização deve ser





Prefeitura da Estância de Atibaia

Estado de São Paulo

Secretaria de Administração

PROCESSO ELETRÔNICO Nº 29.990/2025

PREGÃO ELETRÔNICO Nº 111/2025

inserida no próprio arquivo) e agrupados em um Sistema de Informações Geográficas - SIG de licença GNU - General Public License, como o QGIS.

4.12.4. O Plano de Trabalho também deve apresentar a relação e identificação de toda equipe técnica da empresa CONTRATADA que fará parte da execução do empreendimento comprovando o respectivo vínculo empregatício. Também deve ser apresentado junto ao Plano de Trabalho a(s) respectiva(s) ART(s) referente(s) ao objeto do empreendimento.

4.13. Seminário Inicial

4.13.1. Posteriormente à elaboração do Plano de Trabalho, a CONTRATADA deverá realizar um Seminário Inicial (S.I), com a participação do Grupo Técnico de Acompanhamento (GTA), visando ao esclarecimento das atividades a serem desenvolvidas durante a realização do estudo, bem como os resultados esperados. Nesta etapa também serão realizadas consultas aos técnicos municipais quanto à existência de outros estudos, sejam eles: Planos Municipais de Saneamento; Planos Municipais de Macrodrenagem; Planos Diretores de Desenvolvimento Urbano, Plano Diretor Municipal de Recursos Hídricos, Plano Municipal de Desenvolvimento Rural Sustentável, dentre outros.

4.14. Mobilização e Comunicação Junto à Comunidade Rural (PRODUTO JÁ ELABORADO)

4.14.1. Plano de Mobilização e Comunicação Junto à Comunidade Rural

4.14.2. A empresa CONTRATADA deverá apresentar o Plano de Mobilização e Comunicação que vise sensibilizar o máximo de pessoas residentes na área rural sobre a importância da participação popular no processo de elaboração do PMSRA.

4.14.3. O conteúdo deste produto deverá atender aos seguintes objetivos:

- a)** Divulgar amplamente o processo, as formas e canais de participação e informar, de forma clara e didática, os objetivos e desafios do Plano de Saneamento Rural;
- b)** Disponibilizar as informações necessárias para a efetiva participação da sociedade da área rural nos processos decisórios da elaboração do Plano; e
- c)** Estimular todos os segmentos sociais a participarem do processo de planejamento e de fiscalização e regulação dos serviços de saneamento básico na área rural.

4.14.4. Dessa forma, o Plano de Mobilização e Comunicação deverá abranger:

- a)** Formatação de mecanismos de divulgação e comunicação para disseminar as informações referentes ao processo de elaboração do PMSRA e da necessidade de cooperação da população com a coleta de dados. Exemplos: informativos ou boletins impressos, cartilhas, páginas para a internet, carros de som, vídeos explicativos e programas de rádio dentre outros meios de divulgação e comunicação;





Prefeitura da Estância de Atibaia

Estado de São Paulo

Secretaria de Administração

PROCESSO ELETRÔNICO Nº 29.990/2025

PREGÃO ELETRÔNICO Nº 111/2025

- b) Estabelecimento de canais para recebimento de críticas e sugestões sobre aspectos referentes ao processo de elaboração e/ou conteúdo do PMSRA e definição de procedimentos que garantam a avaliação e resposta, pela empresa CONTRATADA, aos solicitantes. Exemplo: consulta pública pela internet e/ou por formulários ou outros meios disponíveis;
- c) Concepção de eventos abertos à comunidade local como, por exemplo, debates, seminários e audiências públicas que promovam a discussão e participação popular;
- d) Forma de acompanhamento e participação dos Conselhos da Cidade, Saúde, Meio Ambiente, Educação e Desenvolvimento Rural Sustentável, e dos Comitês das Bacias Hidrográficas dos Rios Piracicaba, Capivari e Jundiá;
- e) Verificação, junto à comunidade rural e Prefeitura Municipal, da disponibilidade de locais apropriados para a realização dos eventos a serem programados;
- f) Plano para disponibilização, à população, de questionário com perguntas relacionadas às quatro frentes de trabalho: abastecimento de água, esgotamento sanitário, manejo de resíduos sólidos e drenagem de águas pluviais na área rural, para entender as carências em cada área do saneamento na área rural e direcionar as ações voltadas para a solução desses problemas.

4.14.5. É imprescindível que todos os mecanismos de divulgação e participação sejam compatíveis com a realidade local de cada comunidade, observando os aspectos sociais e culturais do público-alvo e prezando pela inclusão e efetiva participação popular de acordo com as particularidades dos indivíduos residentes.

4.14.6. Esta etapa será essencial para mobilizar a comunidade rural em participar da elaboração do Plano, o que permitirá a contribuição dos indivíduos no levantamento de informações que serão fundamentais para a elaboração do diagnóstico.

4.15. Diretrizes para execução das ações de mobilização e comunicação junto à comunidade rural.

4.15.1. Elaboração do Questionário de Autopreenchimento

- a) Deverá ser elaborado um questionário com perguntas relacionadas às quatro frentes de trabalho: abastecimento de água, esgotamento sanitário, manejo de resíduos sólidos e drenagem de águas pluviais na área rural. Esse método será importante para entender as carências em cada área do saneamento na área rural e direcionar as ações voltadas para a solução desses problemas. Ressalta-se que o referido questionário será discutido e avaliado pelo GTA antes da sua publicação.
- b) O questionário, após validação, deverá ser disponibilizado à população, para preenchimento online e também em vias físicas na sede da Prefeitura Municipal, em locais estratégicos para a comunidade rural e também de posse de líderes locais da respectiva área rural.

4.15.2. Sigilo nas informações levantadas



Prefeitura da Estância de Atibaia

Estado de São Paulo

Secretaria de Administração

PROCESSO ELETRÔNICO Nº 29.990/2025

PREGÃO ELETRÔNICO Nº 111/2025

a) Para toda a operação, serão mantidas as características de obrigatoriedade e confidencialidade referidas às informações censitárias, as quais se destinam exclusivamente a fins estatísticos e não poderão ser objeto de certidão nem terão eficácia jurídica como prova.

b) O Brasil, sendo membro da ONU desde outubro de 1945, deve portanto seguir seus princípios, apoiado na representatividade do seu corpo consular e no entendimento de que as normas aprovadas estendem-se a todos os membros. Tal organização elaborou e publicou documento que versa sobre o assunto em questão intitulado "Princípios Fundamentais das Estatísticas Oficiais", o qual poderá embasar a discussão em questão (atenção especial deverá ser dedicada ao sexto princípio); bem como a legislação específica para o censo realizado pelo IBGE:

- Lei 5.534/68 modificada pela Lei no 5.878/73 e regulamentada pelo Decreto no 73.177/73;

Assim, quando do início das atividades de campo, todas as atividades devem ser embasadas na seguinte legislação, além da citada no parágrafo acima:

Artigo 23 da Lei nº 12.527 de 18 de Novembro de 2011, que regula o acesso a informações previsto no inciso XXXIII do art. 5º, no inciso II do § 3º do art. 37 e no § 2º do art. 216 da Constituição Federal; altera a Lei nº 8.112, de 11 de dezembro de 1990; revoga a Lei nº 11.111, de 5 de maio de 2005, e dispositivos da Lei nº 8.159, de 8 de janeiro de 1991; e dá outras providências.

4.15.3. Divulgação nas mídias locais

a) A campanha de divulgação deve incluir as seguintes ações:

1. Publicação, em jornal local, informando que o PMSRA está sendo elaborado e qual a importância da participação da população;
2. Divulgação, por meio de rádio e carros de sons, informando que o PMSRA está sendo desenvolvido e que a participação da população é fundamental;

4.15.4. Eventos em formato digital

Em virtude da pandemia relacionada ao COVID 19, também deverão ser previstos eventos em formato digital nos quais deverão ser discutidas as informações sobre a importância da elaboração do PMSRA e como o processo está sendo feito. A programação dos eventos virtuais (dia e horário) deverá ser disponibilizada com antecedência mínima de 7 dias.

Os referidos eventos deverão ter metodologias que utilizem instrumentos didáticos, com linguagem apropriada, abordando os conteúdos sobre os serviços de saneamento básico na área rural. Os eventos deverão ser gravados e disponibilizados via internet para que a população possa ter acesso a qualquer tempo e conseqüentemente contribuir para a discussão do trabalho.





Prefeitura da Estância de Atibaia

Estado de São Paulo

Secretaria de Administração

PROCESSO ELETRÔNICO Nº 29.990/2025

PREGÃO ELETRÔNICO Nº 111/2025

4.16. Levantamento de dados (primário e secundário) e estimativa populacional da zona rural do município (PRODUTO JÁ ELABORADO)

4.16.1. A empresa CONTRATADA deverá realizar o levantamento dos dados existentes na Prefeitura, no âmbito regional, estadual e federal referente a área total do município. Deverão ser coletadas informações junto à prefeitura de todos os loteamentos rurais existentes no município.

4.16.2. Também deverão ser coletados dados secundários que possam subsidiar o levantamento de informações advindas de, por exemplo: programas das Secretarias Estaduais de Saneamento, de Agricultura, da Saúde, da CATI, dos Comitês de Bacias (Planos de Bacia) e outros órgãos afins à temática do saneamento e desenvolvimento rural (IBGE, INCRA, ITESP, CAR - Cadastro Ambiental Rural, LUPA - Levantamento Censitário das Unidades de Produção Agropecuária do Estado de São Paulo e Cadastros de Poços).

4.16.3. Deverão ser agendadas visitas à Prefeitura (prefeito ou secretários, destacando a necessidade de participação do Serviço Municipal de Água e Esgotos, das Secretarias Municipais de Saúde, Meio Ambiente, Mobilidade e Planejamento Urbano, Obras Públicas e Agricultura), nas quais serão expostos os objetivos do trabalho e a necessidade de apoio para a execução dos serviços. Nestas reuniões serão obtidas todas as informações disponíveis sobre as comunidades existentes no município, por meio de um roteiro (previamente elaborado pela CONTRATADA) com todas as informações necessárias.

4.16.4. Também deverão ser programadas reuniões com os dirigentes de instituições que possuam atuação na área de saneamento rural/isolado, visando obter informações sobre sistemas implantados, projetados e modelos de gestão adotados e outras informações pertinentes ao estudo.

4.16.5. A título de levantamento preliminar para auxiliar os levantamentos de campo, deverão ser elaborados mapas com delimitação da área rural e área urbana do município, com base nos limites dispostos pelo macrozoneamento do Plano Diretor do município, contendo também todas as informações com componente espacial coletadas nesta etapa do levantamento. Tais dados incluem informações referentes ao perfil demográfico da área rural, da caracterização física, de meio ambiente e gestão de recursos hídricos, estradas rurais e transporte, cemitérios, bem como os demais itens elegíveis.

4.16.6. Tais mapas deverão conter ao fundo fotos de áreas obtidas por meio de imagens aéreas de disponibilização gratuita, e disponibilizadas em SIG, como disposto no item 5.1.2, devendo atender às legislações municipais atuais. Quanto às informações sobre uso e ocupação do solo, devem ser retiradas no Plano Diretor do município em estudo.

4.16.7. A partir das imagens e demais camadas levantadas e pertinentes, constantes previamente no SIG, deverão ser geolocalizados todos os tipos de habitação existentes na área rural do município. Para aquelas situações em que exista, no mínimo, cinco (05) unidades habitacionais e/ou comerciais em um raio de distância entre elas de no máximo 200 metros, deverão ser realizadas visitas em campo para levantamento de informações e registro da quantidade de habitantes em cada localidade. Já para as localidades em que





Prefeitura da Estância de Atibaia

Estado de São Paulo

Secretaria de Administração

PROCESSO ELETRÔNICO Nº 29.990/2025

PREGÃO ELETRÔNICO Nº 111/2025

forem evidenciadas menos de cinco unidades habitacionais e/ou comerciais em um raio de distância entre elas de no máximo 200 metros, não haverá necessidade de se realizar visitas em campo.

4.16.8. Para os locais onde existem possibilidades de aglomerados, tais como escolas, igrejas, reuniões de comunidade, eventos municipais tradicionais, mesmo sendo apenas uma única estrutura imobiliária, faz-se necessário realizar a visita em campo para coleta das informações (por meio de questionário preestabelecido pela CONTRATADA).

4.16.9. Para a execução da pesquisa de campo, deverão ser testados e validados os questionários a serem aplicados, assim como os instrumentos de sistematização e análise das informações obtidas.

4.16.10. Os profissionais da equipe deverão estar preparados para aplicação dos questionários de forma a garantir a consistência dos resultados. Deverá ser usada linguagem compatível com as características culturais e sociais do grupo ao qual será aplicado o questionário e deverá ser observado o perfil dos indivíduos respondentes, buscando contemplar o gênero feminino e masculino em proporções condizentes com a realidade, assim como residentes de diferentes faixas etárias (a partir de 18 anos) e diferentes faixas de renda.

4.16.11. Assim, o questionário para coleta de dados em campo, deverão ser apresentados e discutidos com o Grupo Técnico de Acompanhamento (GTA), antes de sua aplicação.

4.16.12. Nesta etapa, serão definidas as localidades a serem visitadas para caracterização in loco, com os formulários específicos. Estas visitas ocorrem em paralelo às atividades correspondentes ao item do diagnóstico, onde serão coletadas informações referentes aos sistemas de abastecimento de água, esgotamento sanitário, resíduos sólidos e drenagem pluvial de cada localidade a ser caracterizada no presente estudo.

4.16.13. De posse destas informações, deverá ser estimado o número de moradores existentes na área rural do município, bem como nas comunidades isoladas. Tais informações deverão ser comparadas com os dados do IBGE, onde também existem os dados históricos da população rural do município. A empresa CONTRATADA deverá estabelecer uma estimativa do crescimento populacional para cada área identificada no estudo, sendo necessário apresentar estudos populacionais com as devidas justificativas.

4.16.14. Portanto, a empresa CONTRATADA deverá realizar as seguintes visitas técnicas nesta etapa do trabalho:

- a) Visitas à Prefeitura;
- b) Visitas às Instituições Envolvidas com Saneamento Rural;
- c) Visitas de Campo em Comunidades Rurais/Isoladas.

4.16.15. Nesta etapa do estudo deverão ser apresentados os seguintes produtos:





Prefeitura da Estância de Atibaia

Estado de São Paulo

Secretaria de Administração

PROCESSO ELETRÔNICO Nº 29.990/2025

PREGÃO ELETRÔNICO Nº 111/2025

- a) SIG com imagens disponibilizadas gratuitamente bem como todas informações espaciais coletadas previamente relativas ao município e sua área rural.
- b) Arquivo shapefile, contendo os pontos dos locais onde existem habitações, coletados previamente e confirmados nos levantamentos de campo, acompanhados da tabela de atributos correspondente. Nos levantamentos de campo, para cada local identificado, a empresa CONTRATADA deverá utilizar Sistema de Posicionamento Global (GPS) nas demarcações das localidades com coordenadas georreferenciadas;
- c) Relatório contendo descritivo de cada localidade (que constará da tabela de atributos dos pontos levantados/geolocalizados) identificada e visitada, descrevendo o tipo de imóvel existente, quantidade de moradores, tipo de acesso, hidrografia, erosões e impactos ambientais nas proximidades etc. Neste relatório deverá ser apresentado o registro fotográfico obtido durante a visita in loco, que deverão incluir dados da sua localização geográfica. Também deverá ser verificado se a localidade está inserida em Áreas de Proteção Ambiental, bem como se as referidas comunidades pertencem a loteamentos rurais regulares ou não. Outro aspecto a ser levantado é se a localidade está inserida em área de várzea ou alguma localização de alagamento em virtude do escoamento superficial, ou pertencem a áreas de risco, como encostas com ocorrência de deslizamentos ou erosão acelerada (todas estas informações apontadas na tabela de atributos);
- d) Relatório contendo a estimativa do crescimento populacional para cada localidade evidenciada, contendo os modelos adotados, bem como as justificativas técnicas para a definição da população para o horizonte de projeto de 20 anos.

4.16.16. Nesta etapa do trabalho deverão ser apresentados outros dados detalhados do município, sendo estes:

- a) Perfil demográfico;
- b) Dados socioeconômicos;
- c) Dados da saúde pública;
- d) Dados da educação;
- e) Aspectos físicos, geográficos, geomorfológicos e hidrografia do município; e
- f) Uso e ocupação do solo.

4.16.17. Esta parte do trabalho trata da caracterização territorial do município na perspectiva social, ambiental, econômica, cultural e de infraestrutura. Na sequência são apresentadas as informações que deverão constar sobre a descrição do município.

4.17. Caracterização da área de planejamento





Prefeitura da Estância de Atibaia

Estado de São Paulo

Secretaria de Administração

PROCESSO ELETRÔNICO Nº 29.990/2025

PREGÃO ELETRÔNICO Nº 111/2025

4.17.1. A área de planejamento do PMSRA abrange toda a área rural do município, incluindo as áreas dispersas como comunidades quilombolas, indígenas e tradicionais, e áreas nas quais residem população de baixa renda com ocupações irregulares, assentamentos precários, entre outras.

4.17.2. Também farão parte da área de planejamento, os locais dentro do perímetro urbano em que existam comunidades isoladas que não são atendidas pela infraestrutura de abastecimento de água, coleta e tratamento de esgotos, coleta e disposição final de resíduos sólidos do sistema público do município e drenagem pluvial, e não estejam programadas para atendimento de curto e médio prazo.

4.18. Caracterização física da área rural do município

4.18.1. A caracterização física da área rural deve abordar aspectos geológico-geomorfológicos, pedológicos, climáticos e meteorológicos, assim como identificar o tipo de vegetação, a situação dos recursos hídricos (águas superficiais e subterrâneas) e as condições climáticas.

4.18.2. A empresa a ser contratada deverá realizar as consultas nas seguintes fontes (porém não se limitando a estas):

- a) Plano das Bacias PCJ, com atenção especial aos principais afluentes que cortam área urbana e rural;
- b) Diagnósticos municipais;
- c) Dados do IBGE;
- d) Publicações da Embrapa;
- e) Materiais publicados pela EMBRAPA;
- f) Página do Governo Estadual;
- g) Dados do IBGE, especialmente o Mapa Temático de Clima e Vegetação;
- h) Informações sobre o Sistema Nacional de Unidades de Conservação (Ministério do Meio ambiente), em especial os relacionados à Vegetação e Ucs;
- i) Atlas de Abastecimento Urbano de Água (da Agência Nacional das Águas);
- j) Atlas Digital de Recursos Hídricos Subterrâneos (da Companhia de Pesquisa de Recursos Minerais).

4.18.3. Seguem alguns endereços das páginas eletrônicas indicadas:

- a) Publicação "Uso Agrícola dos Solos Brasileiros" da Embrapa Solos, 2002 Disponível em:<<https://www.embrapa.br/busca-de-publicacoes/-/publicacao/328096/uso-agricola-dos-solos-brasileiros>>. A Embrapa fornecerá o mapeamento dos agricultores dos municípios selecionados, indicando os tipos de defensivos agrícolas utilizados na agricultura e, se possível, as quantidades.





Prefeitura da Estância de Atibaia

Estado de São Paulo

Secretaria de Administração

PROCESSO ELETRÔNICO Nº 29.990/2025

PREGÃO ELETRÔNICO Nº 111/2025

b) Mapa temático do clima. Disponível em: <<http://mapas.ibge.gov.br/tematicos/>>.

c) Clima. CPRM, 2011. Disponível em: <http://www.cprm.gov.br/rehi/atlas/maranhao/cajari/Rel_Diagnostico.pdf>.

4.18.4. A CONTRATADA deverá descrever a situação das águas subterrâneas com identificação dos domínios hidrogeológicos, identificar e mapear áreas de relevante interesse ecológico (UCs e demais Áreas Protegidas), além de descrever os principais usos dos cursos d'água.

4.19. Caracterização socioeconômica da área rural do município

Deverão ser elaborados relatórios contendo as seguintes informações: Perfil demográfico, estrutura territorial e políticas públicas correlatas ao saneamento básico.

4.19.1. Perfil demográfico da área rural do município

Este item é dedicado à construção do perfil demográfico da área rural do município, caracterizado segundo os recortes de renda, gênero, faixa etária e as projeções de crescimento populacional no horizonte de tempo do Plano.

Para isto, é preciso consultar os últimos 4 (quatro) censos do IBGE para demonstrar a evolução da população da área rural ao longo do período. Com os dados, deve-se montar tabelas e gráficos para ilustrar essa evolução.

A análise dos dados deverá indicar: comportamento da taxa de crescimento populacional – crescente ou decrescente; comparação com a taxa média nacional; comportamento de crescimento da população rural – aumento ou decréscimo; comparação com o comportamento nacional; avaliação geral de tendências a longo prazo.

As fontes a serem consultadas, entre outras, são: o Sistema IBGE de Recuperação Automática (SIDRA/IBGE), a Sinopse do Censo 2010: pirâmide etária/IBGE; a página eletrônica do governo estadual, particularmente estudos de demografia que tenham sido produzidos, a página eletrônica da SESAI, bem como dados do próprio município, a exemplo de entrevistas com agentes do PSF, até mesmo para confrontar os dados do IBGE, se for o caso.

4.19.2. Estrutura territorial do município

Para identificar as comunidades de áreas dispersas, deve-se consultar os órgãos e entidades de referência na matéria, tais como: o Instituto Socioambiental (ISA); o Sistema de Informações de Atenção à Saúde Indígena (SIASI); a Coordenação Nacional de Articulação das Comunidades Negras Rurais Quilombolas; a Comissão do Pró-Índio de São Paulo (CPISP) que traz um levantamento das comunidades quilombolas no Brasil (nos estados do PA, MA, PE, BA, MG, RJ, SP, RS), o Censo 2010/IBGE, que traz o total de pessoas que se declaram indígenas no município, existência das áreas onde moram população de baixa renda (Resolução nº 75/2009 Conselho das Cidades).





Prefeitura da Estância de Atibaia

Estado de São Paulo

Secretaria de Administração

PROCESSO ELETRÔNICO Nº 29.990/2025

PREGÃO ELETRÔNICO Nº 111/2025

Uma vez identificada a existência de quaisquer comunidades tradicionais no município, reitera-se a necessidade de se planejar visitas de campo com o objetivo de encontrar a melhor forma de participação dessas comunidades, por meio de seus representantes nos eventos referentes ao PMSRA.

Particularmente sobre a população indígena deve-se reconhecer a institucionalidade dos povos e definir estratégias particulares para mobilizar essa comunidade, por meio das instâncias: Secretaria Especial de Saúde Indígena - SESAI, Conselhos Distritais Sanitários Indígenas - CONDISI, Distritos de Saúde Especial Indígena - DSEI e Serviços de Edificações e Saneamento Indígena - SESANI. Obs.: A participação das instâncias pertinentes não descarta a participação da população indígena nos eventos de saneamento.

Assim, deverão ser consultadas as seguintes fontes (não se limitando a estas):

- a) Página eletrônica do ISA: <https://www.socioambiental.org/pt-br>
- b) Página eletrônica do Siasi do Ministério da Saúde:
- c) <http://www.ccms.saude.gov.br/saudeindigena/asesai/sistemasdeinformacao.html>
- d) Página eletrônica da Conaq: <http://quilombosconaq.blogspot.com.br/>
- e) Página eletrônica da Cpis: <http://www.cpis.org.br/>
- f) Página eletrônica da Funai para verificar existência de terras indígenas demarcadas no município: <https://www.gov.br/funai/pt-br>
- g) Página eletrônica do MMA: <https://www.gov.br/mma/pt-br>
- h) Página eletrônica do Centro de Documentação Eloy Ferreira da Silva: <http://www.cedefes.org.br/>
- i) Página da Fundação Cultural Palmares que traz informações sobre comunidades quilombolas: http://www.palmares.gov.br/?page_id=37551

Também é fundamental o levantamento e análise da situação das áreas onde mora a população de baixa renda no município para o alcance de um dos princípios fundamentais do Plano, que consiste na universalização do acesso aos serviços de saneamento básico, fazendo do Plano um poderoso instrumento de inclusão social.

Este levantamento deve abranger as áreas de favelas, vilas, ocupações, loteamentos irregulares, assentamentos precários, entre outras denominações usadas no município.

Sabe-se que, em geral, essas áreas não fazem parte da chamada “cidade legal”, aquela que é reconhecida pelo poder público e para a qual existem mapas, dados, informações, políticas e serviços públicos. São tratadas como áreas informais, ilegais, clandestinas e, por isso, muitas vezes invisíveis ao planejamento formal. Daí a relevância da inclusão destas áreas no PMSRA a ser elaborado.

Este trabalho de campo pode ser precedido de consulta a dados secundários, em geral produzidos por fontes do governo federal, tais como:





Prefeitura da Estância de Atibaia

Estado de São Paulo

Secretaria de Administração

PROCESSO ELETRÔNICO Nº 29.990/2025

PREGÃO ELETRÔNICO Nº 111/2025

j) Página eletrônica do MDS o Relatório de Informações Sociais. Consultar em “A Extrema Pobreza segundo o Censo de 2010”. Disponível em: <https://aplicacoes.mds.gov.br/sagi/Rlv3/geral/index.php>

k) Consultar na página eletrônica do MCIDADES se o município participa do PAC Urbanização de Assentamentos Precários e com quais áreas. Disponível em: <http://www.capacidades.gov.br/biblioteca/detalhar/id/166/titulo/urbanizacao-de-favelas->

4.19.3. Políticas públicas correlatas ao saneamento básico

Os impactos das ações de saneamento básico nas condições de vida da população podem ser avaliados com base em índices de saúde pública, particularmente os epidemiológicos. Na sequência são apresentados os conteúdos que deverão ser apresentados nos relatórios.

Levantar dados do Programa de Saúde da Família - PSF: Quais localidades, vilas e áreas dispersas atendidas pelo Programa. Dados da população, tipos de habitação, doenças mais frequentes. Dados de qualidade da água consumida, tipos de fontes e formas de disposição dos esgotos e lixo doméstico, e defensivos agrícolas.

4.19.4. Educação

O Plano Municipal de Educação e o Conselho Municipal de Educação consistem em boas fontes de dados e informações para construir um breve panorama do sistema de educação na área rural, identificando: nível educacional da população da área rural por faixa etária (inclusive creches e alfabetização de jovens e adultos), taxa de alfabetização, evolução do número de matriculados.

Ainda para compor este panorama da educação, interessa conhecer quais os centros educacionais existentes na área rural e promover uma articulação com os agentes educacionais, de forma a incluí-los no processo de elaboração do PMSRA, além de verificar a disponibilidade destes centros em ceder equipamentos, salas e outras infraestruturas para discussão e elaboração do Plano.

Os dados georeferenciados referentes a educação também poderão ser coletados na página do SEADE - <http://portalgeo.seade.gov.br/download-de-dados/>

4.19.5. Desenvolvimento local: trabalho e renda

Dados relacionados ao trabalho e renda devem ser solicitados por meio do formulário que será preenchido pela população da área rural e também pelo questionário a ser aplicado em campo pelos pesquisadores. Assim, poderá se ter, a partir da amostra de indivíduos respondentes, um quadro estimado sobre a situação socioeconômica dos indivíduos.

Dessa forma, a CONTRATADA deverá inserir uma seção, dentro do formulário e questionário, com perguntas relacionadas à situação socioeconômica dos residentes. Para tanto, a CONTRATADA poderá se basear, por exemplo, nos critérios de classificação econômica da Associação Brasileira de Empresas de Pesquisa - ABEP (por meio do link: <http://www.abep.org/criterio-brasil>).





Prefeitura da Estância de Atibaia

Estado de São Paulo

Secretaria de Administração

PROCESSO ELETRÔNICO Nº 29.990/2025

PREGÃO ELETRÔNICO Nº 111/2025

4.19.6. Meio Ambiente e Gestão de Recursos Hídricos

O PMSR deve levar em consideração as legislações abaixo relacionadas:

- a) - Lei nº 6.938/1981 (Política Nacional do Meio Ambiente), regulamentado pelo Decreto nº 99274/1990, o Sistema Nacional de Meio Ambiente (Sisnama) gestão ambiental no Brasil;
- b) - Política de Educação Ambiental dos Comitês das Bacias Hidrográficas dos Rios Piracicaba, Capivari e Jundiá, aprovada e instituída pela deliberação dos Comitês PCJ nº 231/15, de 12/08/15;
- c) - Política de Recuperação, Conservação e Proteção dos Mananciais no âmbito da área de atuação dos Comitês das Bacias Hidrográficas dos Rios Piracicaba, Capivari e Jundiá - Política de Mananciais PCJ, cuja revisão foi aprovada pela Deliberação dos Comitês PCJ nº 307/2018, de 14/12/2018;
- d) - Outras políticas aplicáveis e inerentes aos Comitês das Bacias Hidrográficas dos Rios Piracicaba, Capivari e Jundiá;
- e) - Lei 12.305/2010 (Política Nacional de Resíduos Sólidos);
- f) - Lei nº 6.171, de 04 de julho de 1988 (Dispõe sobre o uso, conservação e preservação do solo agrícola);
- g) - Lei nº 6.225, de 14 de julho de 1975 (Dispõe sobre discriminação, pelo Ministério da Agricultura, de regiões para execução obrigatória de planos de proteção ao solo e de combate à erosão e dá outras providências);
- h) - Sistema Nacional de Gestão de Recursos Hídricos (Singreh) foi criado pela Lei federal nº 9.433/1997, que define a política nacional, o conselho nacional, os comitês de bacia e demais instrumentos como os planos de recursos hídricos; o enquadramento dos corpos de água em classes, segundo os usos preponderantes da água; a outorga dos direitos de uso de recursos hídricos; a cobrança pelo uso de recursos hídricos; a compensação a municípios e o sistema de informações.

Assim, a CONTRATADA deverá identificar se o município participa de algum comitê de bacia; qual o órgão municipal responsável pela área; formas de participação social (conselho, conferências, fóruns etc.); se existem ações de capacitação dos agentes públicos, privados e comunitários envolvidos com a gestão de recursos hídricos na região e com a gestão ambiental no município. Tais características devem estar descritas de no Plano.

A CONTRATADA deverá fazer o levantamento de estudos realizados no âmbito do comitê de bacia (se houver) que auxiliem a trabalhar as interfaces dessas duas áreas com o saneamento. Também deverá ser realizadas entrevistas com o(a) secretário(a) municipal de Meio Ambiente e sua equipe técnica de gestores de programas/projetos ambientais e fiscais, assim como os conselheiros municipais que representam a população e pessoas do município que militam na causa ambiental, como lideranças comunitárias,





Prefeitura da Estância de Atibaia

Estado de São Paulo

Secretaria de Administração

PROCESSO ELETRÔNICO Nº 29.990/2025

PREGÃO ELETRÔNICO Nº 111/2025

organizações não governamentais, a fim de articular a participação destes atores no processo de elaboração do PMSRA.

A CONTRATADA deverá analisar o Plano de Bacia Hidrográfica e/ou o Plano Municipal de Meio Ambiente no que diz respeito aos impactos ambientais relacionados ao saneamento, isso é: lançamento de esgoto in natura (carga poluente e volume em desacordo com a classificação do curso d'água), destinação final inadequada de resíduos sólidos, assoreamento de cursos d'água e de mata ciliar em função da disposição inadequada de resíduos da construção civil, entre outros.

Deverá ser verificado, junto ao Comitê de Bacias, quais as oportunidades para se promover ações compartilhadas de saneamento com áreas complementares (como: educação ambiental e sanitária; projetos sociais de coleta seletiva; proteção de mananciais e das nascentes, entre outras). Essas ações integradas, uma vez entendidas como viáveis, devem aparecer na etapa propositiva do PMSR.

4.19.7. Estradas Rurais e Transporte

O diagnóstico neste caso deve levantar e analisar a condição das estradas rurais existentes no município, especificando: extensão total estimada, tipo de material predominante e áreas não atendidas.

Deverá ser feito um mapeamento/diagnóstico das estradas rurais, dividindo-as em três categorias:

- a) 1- Estradas Rurais Municipais
- b) 2- Estradas Rurais de Servidão
- c) 3- Estradas Rurais Particulares

As estradas rurais municipais normalmente são construídas no divisor de água ou nas APPs hídricas, sendo que caso estas não sejam preservadas podem provocar carreamento de sedimentos provocados pelos eventos extremos de precipitações, ocasionando processos erosivos, bem como assoreamentos nos corpos hídricos. Assim, faz-se necessário avaliar as respectivas estradas rurais visando reduzir os impactos de assoreamento nos corpos hídricos, bem como ter acesso às comunidades isoladas para manutenções nos sistemas de saneamento.

Para o planejamento dos serviços de saneamento básico interessa levantar necessidades específicas da área rural, como por exemplo qual o tipo de transporte que a população rural faz uso. Nesta linha, sabe-se que a vida útil dos caminhões da coleta de resíduos sólidos depende do estado de conservação das vias e estradas vicinais.

4.19.8. Cemitérios

Neste item, deve-se identificar os cemitérios existentes no município, onde estão localizados, em termos de contexto territorial e ambiental (cursos d'água, solo, vegetação, população de entorno etc.) visando correlacionar eventuais tipos de impactos negativos que afetam o bom funcionamento dos serviços de saneamento básico na área rural. O principal contaminante na decomposição dos corpos é um líquido





Prefeitura da Estância de Atibaia

Estado de São Paulo

Secretaria de Administração

PROCESSO ELETRÔNICO Nº 29.990/2025

PREGÃO ELETRÔNICO Nº 111/2025

conhecido como necrochorume, além também da emissão de gases, como o H₂S, o que pode agravar os incômodos gerados para a população de entorno dos cemitérios. É bastante comum análises físico-químicas das águas subterrâneas impactadas pela presença de cemitério indicarem resultados de alto risco à saúde, decorrente de doenças de veiculação hídricas.

4.19.9. Indicação das principais fontes sobre as políticas nacionais de saneamento básico

Sobre as diretrizes nacionais para os serviços de saneamento básico, recomenda-se consultar as legislações específicas, como a Lei nº 11.445 (2007) e a Lei nº 14.026 (2020), ou outras que vierem a substituí-las, e as legislações do Ministério do Desenvolvimento Regional, onde existe um rico acervo sobre a legislação, publicações e normatizações. Disponível em:

- a) • <https://antigo.mdr.gov.br/saneamento/legislacao>
- b) • <https://antigo.mdr.gov.br/saneamento/biblioteca>
- c) • <https://antigo.mdr.gov.br/saneamento/pmsb>

Sobre a gestão integrada de resíduos sólidos, consultar a página eletrônica do Ministério do Meio Ambiente (MMA), responsável pela implantação da política nacional de resíduos sólidos (Lei nº 12.305/2010), incluindo: catadores de materiais recicláveis, coleta seletiva, consórcios públicos, a gestão de resíduos sólidos orgânicos, os instrumentos da política de resíduos, a logística reversa entre outros.

Sobre saneamento urbano para municípios com população até 50 mil habitantes e sobre saneamento rural, consultar a página eletrônica da Funasa, sobre sistemas de abastecimento de água, de esgotamento sanitário, de resíduos sólidos e ações em saneamento rural. Disponível em: <<http://www.funasa.gov.br/saneamento-para-promocao-da-saude>>.

Seguintes fontes de dados secundários para a elaboração do Diagnóstico Técnico-Participativo:

- d) -Sistema Nacional de Informações sobre Saneamento (SNIS).
- e) -Instituto Brasileiro de Geografia e Estatística (IBGE).
- f) -Plano Nacional de Saneamento Básico (PLANSAB).
- g) -Programa Nacional de Saneamento Rural (PNSR).
- h) -Plano Nacional de Resíduos Sólidos (PNRS).
- i) -Sistema Nacional de Informações em Gestão de Resíduos Sólidos (SINIR).
- j) -Sistema de Informação de Vigilância da Qualidade da Água para Consumo Humano (Siságua).
- k) -Planos Estaduais.

Apropriação da legislação e dos instrumentos legais que definem as políticas nacional, estadual e regional de saneamento básico, planos regionais de saneamento básico, elaborados e executados em articulação





Prefeitura da Estância de Atibaia

Estado de São Paulo

Secretaria de Administração

PROCESSO ELETRÔNICO Nº 29.990/2025

PREGÃO ELETRÔNICO Nº 111/2025

com os Estados, Distrito Federal e Municípios envolvidos para as Regiões Integradas de Desenvolvimento Econômico (RIDE) ou nas que haja a participação de órgão ou entidade federal na prestação de serviço público de saneamento básico; entre outras.

Ainda no âmbito federal, deve-se consultar:

l) • a página eletrônica da ANA, disponível em: <www.ana.gov.br>

m) • a página eletrônica do MMA para levantar as resoluções do Conama, disponíveis em: <<https://www.gov.br/mma/pt-br>>

Outros instrumentos devem ser consultados como decretos, regulamentos, normativos específicos da política e da gestão dos serviços de saneamento básico, legislação urbana como plano diretor, lei de uso e ocupação do solo, perímetro urbano, código de obras, código de posturas, legislação ambiental referente ao zoneamento e a áreas protegidas, incluindo a área rural do município, legislação da área de saúde e de vigilância sanitária, outras legislações municipais que tenham relação com o saneamento básico.

4.19.10. Mapeamento dos principais programas existentes no município de interesse do saneamento básico.

A CONTRATADA irá identificar, descrever e analisar os principais programas existentes nas áreas de habitação, meio ambiente, saúde, educação ambiental, gestão de recursos hídricos (participação em comitês de bacia), desenvolvimento urbano, desenvolvimento rural, desenvolvimento econômico (turístico, industrial, economia popular, etc.), entre outros.

4.19.11. Levantamento da estrutura atual de remuneração dos serviços

A CONTRATADA deverá verificar junto ao município se os serviços de saneamento básico atendem a área rural. Caso sim, deverá identificar os seguintes pontos:

- a) - O serviço prestado é cobrado?
- b) - Por quais meios a cobrança é feita (taxas, tarifas ou outros preços públicos)?
- c) - Existe algum tipo de subsídio para a população de baixa renda e como funciona (a exemplo de tarifa social, entre outros)?
- d) - O município já responde ao SNIS AE e/ou ao SNIS RS?

4.19.12. Identificação junto aos municípios sobre as possibilidades de consorciamento

A CONTRATADA deverá verificar junto ao município:

- a) - Se existem experiências de consórcios públicos já implantadas;
- b) - Se existem iniciativas em estudo e/ou negociação e, se for o caso, quais são (para atender a qual função de gestão e envolvendo quais entes federativos).





Prefeitura da Estância de Atibaia

Estado de São Paulo

Secretaria de Administração

PROCESSO ELETRÔNICO Nº 29.990/2025

PREGÃO ELETRÔNICO Nº 111/2025

Consultar a página eletrônica do governo estadual e do governo federal sobre a existência de programas voltados para a promoção de consórcios públicos, bem como de estudos realizados nesta área.

4.19.13. Patamar de aplicação dos recursos orçamentários no saneamento rural nos últimos anos.

O Grupo Técnico de Acompanhamento e o Comitê Executivo devem se informar sobre a legislação orçamentária do seu município, que inclui o Plano Plurianual (PPA), a Lei de Diretrizes Orçamentárias (LDO) e a Lei Orçamentária Anual (LOA).

4.19.14. Levantamento das transferências e convênios existentes com o governo federal e com o governo estadual em saneamento rural

Consultar transferências do Governo federal/estadual para o município vigentes nos últimos 10 (dez) anos para saneamento (Plataforma Mais Brasil, disponível em: <<https://idp.plataformamaisbrasil.gov.br/idp/?LLO=true>>).

4.19.15. Identificação das ações de educação ambiental e mobilização social em saneamento rural e nível de investimento.

A CONTRATADA deverá identificar a forma como a população faz uso dos serviços de saneamento na área rural, quando houver. Deverá também levantar se existem ações de educação ambiental voltadas ao saneamento, tais como ações para não entupir as redes, combate ao desperdício de água, disposição correta de resíduos sólidos, coleta seletiva, entre outros).

A CONTRATADA deverá entrevistar técnicos e gestores da área de assistência social, agentes de saúde e educadores. Deve ser feito um levantamento de recursos investidos na área de educação ambiental na zona rural nos últimos 5 (cinco) anos.

4.20. Diagnóstico da Situação Atual do Saneamento Rural (PRODUTO JÁ ELABORADO)

Definida toda a região de estudo com as informações obtidas no Item 5.3, a empresa CONTRATADA deverá coletar as informações por meio de visitas em campo nos locais identificados visando obter dados das respectivas tipologias dos serviços de saneamento rural: abastecimento de água, esgotamento sanitário, disposição de resíduos e drenagem pluvial e os modelos de gestão utilizados.

Assim, por meio das visitas junto as comunidades rurais, preferencialmente em companhia de algum membro da Prefeitura, deverão ser realizadas as seguintes atividades:

- a) - Identificar os sistemas de abastecimento de água, de esgotamento sanitário, disposição de resíduos e drenagem existentes;
- b) - Identificar e localizar possíveis áreas para a melhoria dos sistemas implantados;
- c) - Identificar mananciais (represas, poços, adutoras etc.) nas proximidades da comunidade pesquisada, com possibilidade de atender a demanda da população.





Prefeitura da Estância de Atibaia

Estado de São Paulo

Secretaria de Administração

PROCESSO ELETRÔNICO Nº 29.990/2025

PREGÃO ELETRÔNICO Nº 111/2025

- d) - Obter informações sobre a gestão dos serviços de saneamento (operação, manutenção, gestão financeira, subsídios etc.);
- e) - Pesquisa de opinião com duas pessoas referenciais na comunidade;
- f) - Realizar registro fotográfico;
- g) - Outros dados que se fizerem necessários.

Os dados coletados com componente espacial deverão constar no SIG descrito no item 5.1.2, assim como as fotografias deverão incluir dados da sua localização geográfica no arquivo.

4.20.1. Diagnóstico do Abastecimento de Água da Área Rural

Para elaborar o diagnóstico do sistema de abastecimento de água para cada localidade da área rural ou isolada identificada nos itens anteriores, a empresa CONTRATADA deverá entregar relatório contendo o seguinte conteúdo:

Descritivo do sistema de abastecimento de água para cada localidade (infraestrutura, tecnologia e operação): captação, adução, tratamento, reservação, estações de bombeamento, rede de distribuição e ligações prediais. Avaliação da capacidade de atendimento frente a demanda e ao estado das estruturas. Recomenda-se o uso de textos, mapas, esquemas, fluxogramas, fotografias e planilhas;

Identificação e representação do sistema de abastecimento de água em um croqui esquemático, destacando, por exemplo, as vazões médias, em base anual, que entram e saem de cada unidade, a identificação dos materiais, a data de implantação, as dimensões e o tipo de tecnologia empregada;

Avaliação da disponibilidade de água dos mananciais e da oferta à população de cada localidade pelos sistemas existentes versus o consumo e a demanda atual e futura, preferencialmente, por localidade evidenciada individualmente;

Levantamento e avaliação das condições dos atuais e potenciais mananciais de abastecimento de água quanto aos aspectos de proteção da bacia de contribuição (tipos de uso do solo, fontes de poluição, estado da cobertura vegetal, qualidade da água, ocupações por assentamentos humanos, outros.);

Identificação, quantificação e avaliação de soluções alternativas de abastecimento de água, individuais ou coletivas;

Informações sobre a gestão dos serviços de abastecimento de água junto as comunidades rurais (operação, manutenção, gestão financeira, subsídios, etc);

Pesquisa de opinião com duas pessoas referenciais na comunidade;

Registro fotográfico, incluindo dados da sua localização geográfica no arquivo.

4.20.2. Diagnóstico do Esgotamento Sanitário da Área Rural





Prefeitura da Estância de Atibaia

Estado de São Paulo

Secretaria de Administração

PROCESSO ELETRÔNICO Nº 29.990/2025

PREGÃO ELETRÔNICO Nº 111/2025

Para elaborar o diagnóstico do sistema de esgotamento sanitário para cada localidade da área rural ou isolada identificada nos itens anteriores, a empresa CONTRATADA deverá entregar relatório contendo o seguinte conteúdo:

Caracterização da cobertura e a identificação das populações rurais ou isoladas não atendidas ou sujeitas às deficiências no atendimento pelo sistema de esgotamento sanitário, contemplando também o tratamento;

Descritivo do sistema de esgotamento sanitário para cada localidade (infraestruturas, tecnologia e operação) quanto à capacidade instalada frente à demanda e ao estado das estruturas implantadas, a partir do uso de textos, mapas, esquemas, fluxogramas, fotografias e planilhas, com a apresentação da visão geral dos sistemas. Para os sistemas coletivos a avaliação deve envolver as ligações de esgoto, as redes coletoras, os interceptores, as estações elevatórias, as estações de tratamento, os emissários e a disposição final;

Avaliação da situação atual e estimativa futura da geração de esgoto versus capacidade de atendimento pelos sistemas de esgotamento sanitário disponíveis, sistema público e soluções individuais e/ou coletivas, contemplando o tratamento para cada comunidade rural ou isolada identificada;

Os dados da avaliação das condições dos corpos receptores, quando existentes;

Indicação de áreas de risco de contaminação, e de áreas já contaminadas por esgotos no município quando mapeadas e avaliadas.

Identificação, quantificação e avaliação qualitativa de soluções alternativas de esgotamento sanitário (fossas sépticas, fossa negra, infiltração no solo, lançamento direto em corpos d'água, outros.), individuais ou coletivas. Do ponto de vista normativo técnico, para o atendimento a unidades unifamiliares ou a um conjunto de residências próximas entre si em áreas de baixa densidade habitacional, como as áreas rurais ou isoladas do sistema público de esgotamento sanitário, a Associação Brasileira de Normas Técnicas (ABNT) dispõe das seguintes normas voltadas aos sistemas de coleta, tratamento e disposição final de esgotos em unidades residenciais e núcleos isolados e que atendam ao baixo potencial poluidor dessas situações:

- a) - NBR 7229/1993 – Projeto, construção e operação de sistemas de tanques sépticos (ABNT, 1993);
- b) - NBR 13969/1997 – Tanques Sépticos – Unidades de tratamento complementar e disposição final de efluentes líquidos – Projeto construção e operação (ABNT, 1997).

Análise da atual capacidade de tratamento do sistema e propor ampliações;

Informações sobre a gestão dos serviços de esgotamento sanitário junto as comunidades rurais (operação, manutenção, gestão financeira, subsídios etc.);

Pesquisa de opinião com duas pessoas referenciais na comunidade.

4.20.3. Diagnóstico dos Resíduos Sólidos da Área Rural





Prefeitura da Estância de Atibaia

Estado de São Paulo

Secretaria de Administração

PROCESSO ELETRÔNICO Nº 29.990/2025

PREGÃO ELETRÔNICO Nº 111/2025

Para elaborar o diagnóstico do sistema de resíduos sólidos para cada localidade da área rural ou isolada identificada nos itens anteriores, a empresa CONTRATADA deverá entregar relatório contendo o seguinte conteúdo:

Descritivo do sistema de resíduos sólidos e análise da situação (infraestruturas, tecnologia e operação) de acondicionamento, coleta, transporte, transbordo, tratamento e disposição final dos resíduos sólidos de cada comunidade rural ou isolada. Incluir desenhos, fluxogramas, fotografias e planilhas que permitam um perfeito entendimento dos sistemas em operação;

Identificação de lacunas no atendimento à população rural de manejo de resíduos sólidos (condições atuais e futuras), quanto à população atendida, tipo, regularidade, qualidade e frequência dos serviços;

Identificação da cobertura do atendimento;

Informações da caracterização dos resíduos sólidos produzidos na área rural em termos de quantidade e qualidade. Incluir projeções de produção de resíduos para curto e médio prazo;

Identificação e informação sobre áreas de risco de poluição/contaminação, e de áreas já contaminadas, por resíduos sólidos e as alterações ambientais causadas por depósitos de lixo;

Descrição das unidades de destinação final dos resíduos sólidos gerados em cada localidade rural ou isolada;

Propostas para a reutilização, reciclagem, beneficiamento e disposição final dos resíduos gerados em cada localidade;

Informações sobre a gestão dos serviços de resíduos sólidos junto as comunidades rurais (operação, manutenção, gestão financeira, subsídios etc.);

Pesquisa de opinião com pessoas referenciais na comunidade.

4.20.4. Diagnóstico da Drenagem Pluvial Existente nas Comunidades Rurais ou Isoladas

Para elaborar o diagnóstico do sistema de drenagem pluvial para cada localidade da área rural ou isolada identificada nos itens anteriores, a empresa CONTRATADA deverá entregar relatório contendo o seguinte conteúdo:

Descritivo do sistema de drenagem pluvial (infraestruturas, tecnologia e operação) existentes em cada comunidade, tais como: existência de manejos de águas pluviais nos peridomicílios e vias internas, existência de infraestruturas de aproveitamento de águas pluviais para atendimento às diversas necessidades rurais. Incluir desenhos, fluxogramas, fotografias e planilhas que permitam um perfeito entendimento dos sistemas em operação;

Mapeamento da infraestrutura em drenagem mostrando as bacias e os principais corpos hídricos que atravessam o meio rural, bem como os pontos que sofrem mais frequentemente inundação. As informações de alagamentos deverão ser obtidas nas visitas em campo. Assim, deverão ser cadastradas as localidades





Prefeitura da Estância de Atibaia

Estado de São Paulo

Secretaria de Administração

PROCESSO ELETRÔNICO Nº 29.990/2025

PREGÃO ELETRÔNICO Nº 111/2025

que podem sofrer com alagamentos em certos períodos do ano, incluindo pontes e travessias presentes na área rural;

Análise dos processos erosivos e sedimentológicos e sua influência na degradação das bacias e riscos de enchentes, inundações e deslizamentos de terra junto as comunidades rurais ou isoladas

Informações sobre a gestão das águas pluviais junto as comunidades rurais (operação, manutenção, gestão financeira, subsídios etc.);

Pesquisa de opinião com duas pessoas referenciais na comunidade.

4.21. Prognóstico e alternativas para soluções de melhorias (PRODUTO A SER ENTREGUE)

De posse dos diagnósticos elaborados para cada um dos quatro eixos do saneamento nas comunidades rurais e isoladas do município, a empresa CONTRATADA deverá elaborar o prognóstico, baseada no estudo de crescimento populacional realizado nos itens anteriores.

Vale ressaltar que nesta etapa, para uma melhor compreensão do território e dos produtos entregues, a CONTRATADA deve realizar visitas no território do município bem como contatar os atores envolvidos com o saneamento, visando integrar o Grupo de Trabalho.

4.21.1. Prognóstico do Sistema de Abastecimento de Água

O prognóstico do sistema de abastecimento de água para cada comunidade rural ou isolada deverá conter no mínimo o seguinte conteúdo:

Previsões da demanda anual de água para cada área rural ou isolada estudada no horizonte de 20 anos e estabelecer uma curva de demanda de água ao longo deste período;

Descrição dos principais mananciais (superficiais e/ou subterrâneos) passíveis de serem utilizados para o abastecimento de água para cada área de planejamento;

Escolha do(s) manancial(is) para atender a área de planejamento, justificando a escolha com base na vazão outorgável e na qualidade da água;

Planta do "layout" do sistema de abastecimento de água, com indicação das principais unidades que compõem o sistema (manancial, captação, linhas adutoras, estação de tratamento de água);

Memorial de cálculo, quando pertinente; e

Previsões de eventos de emergência e contingência.

Os dados apresentados com componente espacial deverão constar no SIG descrito no item 5.1.2.

4.21.2. Prognóstico do Sistema de Esgotamento Sanitário

O prognóstico do sistema de esgotamento sanitário para cada comunidade rural ou isolada deverá conter no mínimo o seguinte conteúdo:





Prefeitura da Estância de Atibaia

Estado de São Paulo

Secretaria de Administração

PROCESSO ELETRÔNICO Nº 29.990/2025

PREGÃO ELETRÔNICO Nº 111/2025

Decisão sobre a adoção de sistema de esgotamento individual ou coletivo;

Previsões da vazão de esgotos (vazão) num horizonte de 20 anos para cada área de planejamento, e plotar os valores ao longo deste período;

Comparação das alternativas de tratamento isolados ou coletivos dos esgotos para cada área em estudo, justificando a abordagem selecionada;

Planta o layout do sistema de esgotamento sanitário, com indicação das infraestruturas que serão necessárias de serem implantadas;

Memorial de cálculo, quando pertinente;

Previsões de eventos de emergência e contingência.

Abaixo são elencadas possíveis alternativas para compor o prognóstico. Deve-se, no entanto, levar em consideração o diagnóstico elaborado nos itens anteriores, não se limitando às soluções abaixo apresentadas.

- a) i. Implantação de biodigestor para famílias em áreas isoladas;
- b) ii. Conexão do esgoto sanitário à rede da área urbana para famílias e pequenas aglomerações de casas próximas ou inseridas em áreas urbanas consolidadas;
- c) iii. Agrupamentos e loteamentos (clandestinos) isolados podem exigir soluções diferenciadas e negociadas.

4.21.3. Prognóstico do Sistema de Resíduos Sólidos

O prognóstico do sistema de resíduos sólidos para cada comunidade rural ou isolada deverá conter no mínimo o seguinte conteúdo:

Estiva da produção de resíduos com base nos resultados dos estudos demográficos;

Planilha com estimativas anuais dos volumes de produção de resíduos sólidos classificados em (I) total, (II) reciclado, (III) compostado e (IV) aterrado, plotando os valores em gráficos;

Proposição de formas de coleta e transporte dos resíduos, incorporando conceitos de minimização na fonte, visando o conceito de gerenciamento sustentável;

Critérios para escolha de área para disposição final para cada área de planejamento nos próximos 20 anos;

Planta de situação do(s) destino(s) final(is) dos resíduos sólidos, sobre mapa básico em escala adequada, e indicar o itinerário entre o setor da área de planejamento escolhido e um dos destinos finais ou o destino final, conforme o caso;

Previsões de eventos de emergência e contingência.

4.21.4. Prognóstico do Sistema de Drenagem Pluvial





Prefeitura da Estância de Atibaia

Estado de São Paulo

Secretaria de Administração

PROCESSO ELETRÔNICO Nº 29.990/2025

PREGÃO ELETRÔNICO Nº 111/2025

O prognóstico do sistema de drenagem pluvial para cada comunidade rural ou isolada deverá conter no mínimo o seguinte conteúdo:

Diretrizes para o controle de escoamentos na fonte, adotando-se soluções que favoreçam o armazenamento, a infiltração e a percolação, ou a jusante, adotando-se bacias de retenção – ter em consideração as características topográficas locais e listar as soluções de controle que melhor se adaptariam;

Proposição de soluções de armazenamento de água pluvial para o uso em diversas atividades rurais;

Proposta de medidas mitigadoras para os principais impactos identificados, em particular:

Medidas de controle para reduzir o assoreamento de cursos d'água e de bacias de retenção;

Medidas de controle para reduzir o lançamento de resíduos sólidos nos corpos d'água;

Medidas estruturais ou Soluções baseadas na Natureza (SbN) nas pontes e travessias, cujas seções podem apresentar gargalos em épocas de chuvas intensas, que não comportam as vazões de maximorum;

Previsões de eventos de emergência e contingência.

4.22. Elaboração de Programas, Projetos e Ações no horizonte de 20 anos para a Zona Rural do Município

4.22.1. A Empresa CONTRATADA, baseada no diagnóstico e prognóstico, irá detalhar todos os programas, projetos e ações na área do saneamento que deverão ser executados visando atingir os objetivos e metas, sendo necessário elaborar um cronograma físico-financeiro no horizonte de 20 anos, estabelecendo metas anuais para cada atividade, atentando que as metas deverão acompanhar ao novo marco regulatório do saneamento básico (Lei 14.026 de 15/07/2020). Os programas, projetos e ações necessários para atingir os objetivos e metas deverão ser compatíveis com os respectivos planos plurianuais e com outros planos governamentais correlatos, identificando possíveis fontes de financiamento e as formas de acompanhamento e avaliação, e de integração entre si e com outros programas e projetos de setores afins.

4.22.2. Deverão ser apresentadas medidas alternativas para os serviços do setor e modelos de gestão que permitam orientar o processo de planejamento do saneamento básico na área rural ou isolada no sentido de se encontrarem soluções.

4.22.3. Deverá também integrar essa etapa, quando necessário, a programação de investimentos que contemple ações integradas e ações relativas a cada um dos serviços, com a estimativa de valores, cronograma das aplicações, fontes de recursos, com nível de detalhes diferenciados para cada etapa.

4.22.4. Essas alternativas deverão ser discutidas e pactuadas a partir de reuniões, seminários, conferências nas comunidades, levando em consideração critérios definidos previamente. As conclusões obtidas permitirão hierarquizar as medidas para o alcance do cenário de referência de acordo com os anseios da população e análise custo-efetividade ou custo-benefício.





Prefeitura da Estância de Atibaia

Estado de São Paulo

Secretaria de Administração

PROCESSO ELETRÔNICO Nº 29.990/2025

PREGÃO ELETRÔNICO Nº 111/2025

4.22.5. Com as informações obtidas e consolidadas anteriormente, nesta etapa, a CONTRATADA deverá estudar alternativas e propor modelos de gestão de saneamento para o município, tendo em consideração as soluções utilizadas, o envolvimento dos entes comunitários locais, municipais, estaduais e federais, com suas atribuições e responsabilidades, bem como, os arranjos institucionais possíveis, padrões mínimos de tecnologia, arranjos para assistência técnica, discussão sobre subsídios, dentre outros itens.

4.22.6. Deverão ser buscadas, por meio do destaque dos pontos positivos e negativos de cada solução, tais como, custos de implantação, facilidade de operação, consumos de energia elétrica e produtos químicos, e a construção de um cenário de referência de soluções possíveis a serem utilizadas, incluindo o aporte institucional que garanta a perenidade das situações desejadas.

4.22.7. Nota: para a escolha de soluções técnicas de tratamento de esgotos, além das normas ABNT citadas neste Termo de Referência, sugere-se a utilização da publicação “Tratamento de Esgotos Domésticos em Comunidades Isoladas: Referencial para escolha de soluções” que está no site da Unicamp (<http://www.fec.unicamp.br/~saneamentorural>).

4.22.8. Para a gestão operacional e de manutenção, deverão ser estimados custos específicos para cada tipo de solução a ser utilizada, bem como, propostas de cobrança pelos serviços, parcial ou integral.

4.22.9. É importante a avaliação da mão de obra disponível na localidade, bem como a necessidade de cursos de capacitação.

4.22.10. Nesta etapa deverão ser apresentados os critérios de prioridades para atendimento das diversas localidades e aglomerações, tendo em vista, a densidade populacional, os riscos sanitários a que essas populações estão submetidas e a sustentabilidade dos sistemas propostos.

4.23. Elaboração de Mecanismos e Procedimentos para a Avaliação Sistemática da Eficiência, Eficácia e Efetividade das Ações do Plano de Saneamento Rural do Município

4.23.1. A Empresa CONTRATADA deverá elaborar um Plano de Monitoramento visando estabelecer mecanismos e procedimentos para avaliação sistemática da eficiência, eficácia e efetividade das ações do Plano de Saneamento Rural do Município. Neste Plano de Monitoramento deverão ser definidos os indicadores, bem como os padrões e níveis de qualidade e eficiência que deverão ser alcançados ao longo do horizonte (20 anos).

4.23.2. Para tanto, deverá conter as seguintes diretrizes:

- a) Definição dos indicadores de prestação dos serviços de saneamento rural a serem seguidos pelos prestadores de serviços;
- b) Determinação dos valores dos indicadores e definição dos padrões e níveis de qualidade e eficiência a serem seguidos pelos gestores municipais;





Prefeitura da Estância de Atibaia

Estado de São Paulo

Secretaria de Administração

PROCESSO ELETRÔNICO Nº 29.990/2025

PREGÃO ELETRÔNICO Nº 111/2025

- c) Definição dos recursos humanos, materiais, tecnológicos e administrativos necessários à execução, avaliação, fiscalização e monitoramento do Plano de Saneamento Rural;
- d) Estabelecimento de critérios de divulgação do plano no município, assegurando o pleno conhecimento da população;
- e) Estabelecimento de mecanismos de representação da sociedade para o acompanhamento, monitoramento e avaliação do Plano Municipal de Saneamento Rural;
- f) Planejamento de execução da avaliação/processo de elaboração e implantação do Plano Municipal de Saneamento Rural.
- g) Treinamento de técnicos da prefeitura municipal no acompanhamento dos indicadores produzidos com componente geográfico através do SIG confeccionado e apresentado ao final do trabalho, assim como inserção/ atualização futura de novos indicadores.

4.24. Realização de Audiências Públicas / Consulta Pública / Conferência

Com a consolidação dos produtos anteriores a empresa CONTRATADA deverá realizar reuniões com a população envolvida para debater as diversas alternativas técnicas e os possíveis modelos de gestão de saneamento, tendo em vista que os moradores serão sempre agentes indispensáveis na implantação e manutenção desses sistemas. As instituições municipais deverão participar ativamente dessas reuniões e discussões.

Assim, tais reuniões deverão ocorrer com representantes das diversas instituições envolvidas na região (Secretarias Municipais e Estaduais, Universidades, Serviço de Água e Esgoto, CATI, FUNASA, etc.) onde deverão ser debatidas as propostas elaboradas pela CONTRATADA e validadas pela população.

4.24.1. Discussão com os Agentes Decisórios

Também deverão ser realizadas reuniões junto com o Grupo Técnico de Acompanhamento (GTA) onde serão apresentadas propostas técnicas e modelos de gestão discutidos na etapa anterior, com suas fases de implementação, instrumentos legais, recursos necessários, estruturas institucionais, desdobramentos e propostas de continuidade.

A versão preliminar do Plano Municipal de Saneamento Rural, elaborada conforme itens anteriores será apresentada pela CONTRATADA nos eventos públicos a serem realizados no município, objetivando à sua complementação a partir da visão comunitária.

Esses eventos têm como propósito os seguintes encaminhamentos:

- a) Estabelecer uma discussão acerca do conteúdo do Plano;
- b) Coletar as proposições dos representantes locais acerca do Plano.





Prefeitura da Estância de Atibaia

Estado de São Paulo

Secretaria de Administração

PROCESSO ELETRÔNICO Nº 29.990/2025

PREGÃO ELETRÔNICO Nº 111/2025

A empresa CONTRATADA deverá consolidar e apresentar ao Grupo de Técnico de Acompanhamento (GTA) a versão do Plano Municipal de Saneamento Rural antes de serem realizadas as respectivas audiências, visando discutir ao máximo as soluções a serem apresentadas.

4.25. Elaboração Final do Plano Municipal de Saneamento Rural

4.25.1. O Relatório Final deve contemplar todas as etapas e produtos desenvolvidos durante o trabalho.

4.25.2. Deverão ser entregues:

a) 01 (um) relatório consolidado contendo todas as informações e produtos referentes aos 04 (quatro) componentes do Plano do Saneamento Rural (abastecimento de água, esgotamento sanitário, drenagem e manejo das águas pluviais e manejo dos resíduos sólidos).

b) Uma pasta compactada contendo os arquivos shapefile relacionados a todos os dados com os componentes espaciais obtidos no trabalho, juntamente aos descritivos correspondentes contidos nas tabelas de atributo, organizados em um projeto de SIG de licença GNU - General Public License, sendo sugerido o QGIS. Nesta pasta deverão estar todas as fotografias obtidas nos levantamentos de campo (com a localização inserida no próprio arquivo), com os pontos correspondentes ao posicionamento geográfico apresentados em uma camada no SIG, cujo rótulo corresponda ao nome dos arquivos fotográficos. Além das imagens pertinentes, deverá constar uma camada de imagens de satélite de disponibilização gratuita mais recente possível.

5. PRODUTOS

5.1. **PRODUTO 1** – Plano de Trabalho e Formação de Grupos de Trabalho, contendo o enfoque da proposta técnica, metodologia, organização da equipe, modelos de formulários, estado da arte, composição do Grupo Técnico de Acompanhamento (GTA).

5.1.1. Produto disponível para consulta na Secretaria Municipal de Agricultura.

5.2. **PRODUTO 2** – Plano de Mobilização e Comunicação junto à Comunidade Rural.

5.2.1. Este produto está vinculado à Elaboração e Validação dos Questionários, bem como o planejamento para envolver a participação da comunidade rural e isolada do município.

5.2.2. Produto disponível para consulta na Secretaria Municipal de Agricultura.

5.3. **PRODUTO 3** – Levantamento de Dados e Estimativa Populacional da Zona Rural do Município.

5.3.1. Nesta etapa deverá ser apresentado o SIG (versão preliminar) com imagens disponibilizadas gratuitamente bem como todas informações espaciais coletadas previamente relativas ao município.

5.3.2. Produto disponível para consulta na Secretaria Municipal de Agricultura.

5.4. **PRODUTO 4** – Diagnóstico da Situação Atual do Saneamento Rural.





Prefeitura da Estância de Atibaia

Estado de São Paulo

Secretaria de Administração

PROCESSO ELETRÔNICO Nº 29.990/2025

PREGÃO ELETRÔNICO Nº 111/2025

5.4.1. Este produto está relacionado às atividades anteriores, sendo necessário elaborar o diagnóstico para os quatro eixos do saneamento nas áreas rurais, sendo estes: abastecimento de água, esgotamento sanitário, drenagem pluvial e resíduos sólidos.

5.4.2. Os produtos citados acima estão disponíveis para consulta na Secretaria Municipal de Agricultura, para a solicitação dos documentos encaminhar e-mail para o endereço: saa@atibaia.sp.gov.br.

5.5. PRODUTO 5 – Prognóstico e alternativas para soluções de melhorias (duas partes).

a) Este produto está relacionado às atividades anteriores, sendo necessário elaborar o prognóstico para os quatro eixos do saneamento nas áreas rurais, sendo estes: abastecimento de água, esgotamento sanitário, drenagem pluvial e resíduos sólidos.

b) Treinamento dos técnicos da prefeitura no acompanhamento e atualização do SIG apresentado no PRODUTO 3.

5.5.2. O prazo máximo de **45 (quarenta e cinco) dias** após a assinatura do contrato.

5.6. PRODUTO 6 – Elaboração de Programas, Projetos e Ações no Horizonte de 20 anos para a Zona Rural do Município.

5.6.1. Este produto está relacionado às atividades anteriores, sendo necessário elaborar o planejamento das ações a serem executadas no horizonte de 20 anos no município.

5.6.2. O prazo máximo de **30 (trinta) dias** após a conclusão do Produto 5.

5.7. PRODUTO 7 – Elaboração de Mecanismos e Procedimentos para a Avaliação Sistemática da Eficiência, Eficácia e Efetividade das Ações do Plano de Saneamento Rural do Município.

5.7.1. Este produto deverá ser elaborado com o prazo máximo de **15 (quinze) dias** após a conclusão do Produto 6.

5.8. PRODUTO 8 – Realização de Audiências Públicas / Consulta Pública / Conferência

5.8.1. Este produto está relacionado às atividades anteriores, sendo que deverá ser elaborado com o prazo máximo de **15 (quinze) dias** após a conclusão do Produto 7.

5.9. PRODUTO 9 – Elaboração Final do Plano Municipal de Saneamento Rural

5.9.1. Este produto está relacionado às Atividades anteriores, sendo que deverá ser elaborado com o prazo máximo de **15 (quinze) dias** após a conclusão do Produto 8. A pasta compactada com os arquivos shapefile e as fotografias, explicitados no item 6.9, deverá ser entregue junto com a versão final do Plano.

5.10. Assim, o prazo de execução das atividades para elaboração do Plano Municipal de Saneamento Rural de Atibaia será de 365 dias.





Prefeitura da Estância de Atibaia

Estado de São Paulo

Secretaria de Administração

PROCESSO ELETRÔNICO Nº 29.990/2025

PREGÃO ELETRÔNICO Nº 111/2025

6. FORMAS DE APRESENTAÇÃO

6.1.1. Os relatórios e produtos deverão ser elaborados e apresentados com rigoroso controle de qualidade sobre as informações apresentadas, tanto no texto como nos memoriais e desenhos.

6.1.2. Os resultados dos trabalhos deverão ser apresentados em relatórios, mapas e meios digitais, contendo o resultado dos estudos efetuados. Os relatórios deverão ser encadernados no formato A4. As figuras, ilustrações e desenhos deverão ser apresentados em escalas adequadas para os formatos A1, A2 e A3, obedecendo-se a altura do formato A4.

6.1.3. A formatação do trabalho deverá seguir as normas da ABNT, como por exemplo:

- a) - Papel: A4 – cor branca
- b) - Fonte: Times New Roman ou Arial - tamanho 12 – cor: preta. Nas citações com mais de 3 linhas, notas de rodapé, legendas e tabelas a fonte deve ter o tamanho 10.
- c) - Itálico: Deve ser usado nas palavras de outros idiomas. Esta orientação não se aplica às expressões latinas apud e et al.
- d) - Margens: Direita e inferior: 2cm / Esquerda e superior: 3cm
- e) - Parágrafos / Espaçamento: 1,5 entre linhas;

7. DAS OBRIGAÇÕES DA CONTRATADA

7.1. Assegurar a integral prestação dos serviços contratados, nos termos da legislação vigente, de acordo com Termo de Contrato, conforme descrito no presente Termo;

7.2. Cumprir a legislação trabalhista vigente, atendendo as previsões quanto à jornada de trabalho, bem como normas coletivas da categoria profissional, garantindo o correto uso de Equipamentos de Proteção Individual – EPI's, sempre que necessário;

7.3. Indicar o(s) profissional(is) responsável(is) técnico(s), devidamente habilitado(s) e capacitado(s) para supervisionar(em) e garantir(em) a execução dos serviços, se reportando aos Gestores do contrato, indicados pela Contratante;

7.4. Responsabilizar-se pelo transporte, cesta básica, alimentação, assistência médica e social, treinamentos de seus funcionários, mantendo-os devidamente uniformizados e identificados por meio de crachás, e portando, quando necessário, os EPI's, cumprindo com os postulados legais vigentes no âmbito federa, estadual, municipal e normas internas de segurança e medicina do trabalho;

7.5. Prestar informações, sempre que solicitadas, sobre os serviços contratados;

7.6. Atender, de imediato, solicitações da Contratante quanto às substituições de funcionários não qualificados, ou entendidos como inadequados, para a prestação de serviços;

7.7. Obedecer aos prazos descritos em cada produto no item 5.





Prefeitura da Estância de Atibaia

Estado de São Paulo

Secretaria de Administração

PROCESSO ELETRÔNICO Nº 29.990/2025

PREGÃO ELETRÔNICO Nº 111/2025

8. DAS OBRIGAÇÕES DA CONTRATANTE

- 8.1. Designar Gestor(es) para acompanhamento e fiscalização dos serviços prestados pela Contratada;
- 8.2. Realizar os pagamentos conforme cumprimento das Produtos no item 5.

9. PROPOSTA E CRITÉRIO DE ACEITABILIDADE DE PREÇOS

- 9.1. A proposta de preços deverá ser elaborada em papel timbrado da proponente, redigida em língua portuguesa, salvo quanto às expressões técnicas de uso corrente, contendo nome, endereço, CNPJ, inscrição estadual, inscrição municipal, valor de cada produto e valor global, em moeda corrente nacional, devidamente datada e assinada por seu representante legal;
- 9.2. O critério de aceitabilidade de preços será baseado na Planilha de Orçamento e Cronograma de Desembolso, presentes neste Edital.

10. DAS CONDIÇÕES DE FORNECIMENTO E RECEBIMENTO

- 10.1. A **CONTRATADA** obriga-se a fornecer o objeto desta licitação, conforme especificações e condições estabelecidas neste Edital, em seus anexos e na proposta apresentada, prevalecendo, no caso de divergência, as especificações e condições estabelecidas no instrumento convocatório.
- 10.2. Correrão por conta da **CONTRATADA** as despesas para efetivo atendimento ao objeto licitado, tais como embalagens, seguro, transporte, tributos, encargos trabalhistas e previdenciários e a entrega deverá ocorrer sem prejuízo dos serviços normais da Prefeitura da Estância de Atibaia.
- 10.3. O **prazo de execução das atividades para elaboração do Plano Municipal de Saneamento Rural de Atibaia será de até 12 (doze) meses**, contados da data do recebimento da **Ordem de Serviço**.
- 10.4. O objeto será recebido observando-se as seguintes condições:
- a) **Provisoriamente**, para efeito de posterior verificação da conformidade do objeto com as especificações deste edital, **em até 5 (cinco) dias corridos** após a entrega dos Produto, disposto no **item 5**, e documentação conforme as diretrizes do **item 6**,
 - b) **Definitivamente**, após a análise e verificação dos relatórios e consequente aceitação, **em até 5 (cinco) dias corridos** após o recebimento provisório, sendo autorizado a emissão da Nota Fiscal.
- 10.5. Constatadas irregularidades no objeto entregue, a **Prefeitura da Estância de Atibaia**, sem prejuízo das penalidades cabíveis, poderá:
- 10.5.1. Rejeitá-lo no todo ou em parte se não corresponder às especificações do **ANEXO 1 – Termo de Referência** do Edital, determinando sua substituição/correção;
 - 10.5.2. Determinar sua complementação se houver diferença de quantidades ou de partes;
 - 10.5.3. As irregularidades deverão ser sanadas pela **CONTRATADA**, no prazo de **até 5 (cinco) dias corridos** de sua data de recebimento da notificação por escrito, mantido o preço inicialmente ofertado;





Prefeitura da Estância de Atibaia

Estado de São Paulo

Secretaria de Administração

PROCESSO ELETRÔNICO Nº 29.990/2025

PREGÃO ELETRÔNICO Nº 111/2025

10.5.4. O recebimento não exime a **CONTRATADA** de sua responsabilidade, na forma da Lei, pela qualidade, correção e segurança dos produtos entregues.

11. DO PAGAMENTO

11.1. De acordo com o objeto deste certame a **CONTRATADA** apresentará à Prefeitura da Estância de Atibaia, documento fiscal acompanhado dos documentos de comprovação de execução do(s) serviço(s) realizado(s).

11.1.1. Consoante previsto no Cronograma Físico-Financeiro assinado, serão realizados dois desembolsos, sendo o primeiro após apresentação ao Agente Técnico, do Desenvolve SP, da documentação exigida pelo FEHIDRO relativa ao processo licitatório, e o último mediante conclusão do empreendimento, nos termos das condições pactuadas

11.1.2. O pagamento será realizado de forma parcelada, após a conclusão e o aceite de cada Produto, disposto no **item 5**, autorizando a emissão da Nota Fiscal, se correto, ou solicitando as devidas correções.

a) Os pagamentos ocorrerão por conclusão e aceite de cada Produto até o Produto 5, que será dividido em duas partes, em conformidade ao descrito no , assim concluído o subitem 'a', enviará a documentação para análise e, concluído o subitem 'b', da mesma forma, enviará a documentação

11.2. Os pagamentos realizados serão efetuados em consonância com a Instrução Normativa RFB nº 1.234 de janeiro de 2012, devendo a **CONTRATADA** observar as seguintes condições:

a) Os documentos fiscais, notas fiscais, faturas ou recibos deverão ser emitidos com observância às regras de retenção dispostos na Instrução Normativa RFB nº 1.234 de janeiro de 2012, sob pena de não aceitação.

b) A **CONTRATADA** deverá indicar no campo "observação" do documento fiscal sua condição de imunidade, isenção e/ou dispensa com o respectivo amparo legal;

PARAGRAFO ÚNICO – Na ausência de informações sobre a condição de imunidade, isenção e/ou dispensa de que trata o "item b" o pagamento será processado observando-se as regras de retenção dispostos na Instrução Normativa RFB nº 1.234 de Janeiro de 2012.

11.1. A Prefeitura da Estância de Atibaia **terá o prazo de 05 (cinco) dias**, a contar da apresentação do documento fiscal para **aceitá-lo ou rejeitá-lo**.

11.2. O documento fiscal não aprovado pela Prefeitura da Estância de Atibaia será devolvido à **CONTRATADA** para as necessárias correções, com as informações que motivaram sua rejeição, contando-se o **prazo estabelecido no item 11.1.** , a partir da data de sua reapresentação.

11.3. A devolução do documento fiscal não aprovado pela Prefeitura da Estância de Atibaia em hipótese alguma servirá de pretexto para que a empresa suspenda os fornecimentos.





Prefeitura da Estância de Atibaia

Estado de São Paulo

Secretaria de Administração

PROCESSO ELETRÔNICO Nº 29.990/2025

PREGÃO ELETRÔNICO Nº 111/2025

11.4. O Município de Atibaia providenciará o pagamento no prazo de **20 (vinte) dias**, contados da data do aceite do documento fiscal pela Prefeitura da Estância de Atibaia.

11.5. Para efeito de pagamento, cada faturamento deverá vir acompanhado dos comprovantes de recolhimento do FGTS e do INSS (com indicação do CEI).

11.5.1. Junto ao 1.º faturamento deverá também se apresentado prova de quitação de débito ou visto do Conselho Regional de Jurisdição, onde os serviços serão realizados.

11.5.2. A **CONTRATADA** deverá informar à **PREFEITURA DA ESTÂNCIA DE ATIBAIA** no documento fiscal o Banco/Agência, bem como o número da conta-corrente correspondente ao CNPJ da **CONTRATADA** para realização dos pagamentos.

11.5.3. Havendo atraso nos pagamentos, sobre a quantia devida incidirá correção monetária, bem como juros moratórios, à razão **de 0,5% (meio por cento)** ao mês, calculados proporcional ao tempo em relação ao atraso verificado.

11.6. No caso de **CONTRATADA** em situação de recuperação judicial, deverá apresentar declaração, relatório ou documento equivalente de seu administrador-judicial, ou se o administrador-judicial for pessoa jurídica, do profissional responsável pela condução do processo, de que está cumprindo o plano de recuperação judicial.

11.7. No caso de **CONTRATADA** em situação de recuperação extrajudicial, junto com os demais comprovantes, deverá apresentar comprovação documental de que está cumprindo as obrigações do plano de recuperação extrajudicial.





Prefeitura da Estância de Atibaia

Estado de São Paulo

Secretaria de Administração

PROCESSO ELETRÔNICO Nº 29.990/2025

PREGÃO ELETRÔNICO Nº 111/2025

ANEXO 02

MODELOS DE DOCUMENTOS

1. Exemplo De Termo De Responsabilidade

Questionário no: _____

TERMO DE RESPONSABILIDADE DO PROFISSIONAL

Estas informações não devem ser divulgadas em meios não relacionados ao Saneamento.

Local de Aplicação: _____

Data:/...../.....

Responsável pela aplicação do questionário

Nome Legível _____

Assinatura _____

TERMO DE CONSENTIMENTO

Entrevistado: confirmo as informações acima e autorizo o uso do questionário para estudo em saneamento rural

Nome Legível _____

Assinatura _____

Área: _____ Microárea: _____

2. Exemplo De Questionário

Deverá ser preenchido o Cadastro Municipal de Agricultores, da Secretaria de Agricultura de Atibaia, acrescidos das informações a seguir.

2.1. Dados de Identificação dos Moradores

Nº de moradores no imóvel: _____

Nome do morador: _____

data de nascimento: _____ grau de parentesco: _____

Tempo de moradia: _____ anos

Nome do morador: _____





Prefeitura da Estância de Atibaia

Estado de São Paulo

Secretaria de Administração

PROCESSO ELETRÔNICO Nº 29.990/2025

PREGÃO ELETRÔNICO Nº 111/2025

data de nascimento: _____ grau de parentesco: _____

Tempo de moradia: _____ anos

Nome do morador: _____

data de nascimento: _____ grau de parentesco: _____

Tempo de moradia: _____ anos

Nome do morador: _____

data de nascimento: _____ grau de parentesco: _____

Tempo de moradia: _____ anos

Nome do morador: _____

data de nascimento: _____ grau de parentesco: _____

Tempo de moradia: _____ anos

Nome do morador: _____

data de nascimento: _____ grau de parentesco: _____

Tempo de moradia: _____ anos

Nome do morador: _____

data de nascimento: _____ grau de parentesco: _____

Tempo de moradia: _____ anos

2.2. Situação de Abastecimento de Água

Qual o tipo de fonte de obtenção de água?

Rede Pública de abastecimento

Finalidade do uso:

• beber • banho • cozinhar • limpeza • criação de animais

• piscina • irrigação de hortas • Irrigação de jardins

Poço raso Poço profundo

Finalidade do uso:

• beber • banho • cozinhar • limpeza • criação de animais

• piscina • irrigação de hortas • Irrigação de jardins





Prefeitura da Estância de Atibaia

Estado de São Paulo

Secretaria de Administração

PROCESSO ELETRÔNICO Nº 29.990/2025

PREGÃO ELETRÔNICO Nº 111/2025

O poço está afastado à distância segura (pelo menos 15 ms) de possíveis fontes de contaminação

(pastagens, locais de criação de animais, fossas, hortas e plantações)?

· Sim · Não

O poço está localizado num nível superior ao da fossa?

· Sim · Não

Foi revestido internamente com tijolos (parede de alvenaria) ou por meio de anéis de concreto (tipo manilhas = zimbras)?

· Sim · Não

O local ao redor do poço sofre alagamento quando chove?

· Sim · Não

Possui a proteção ao redor da abertura, parede de tijolos ou concreto acima do nível do solo cerca de 50 a 70 cm para evitar escoamento de água de chuva para dentro do poço?

· Sim · Não

É protegido por tampa (de concreto, metálica ou plástico)?

· Sim · Não

A tampa está íntegra e veda totalmente a abertura do poço?

· Sim · Não

Está em boas condições, sem necessidade de reparos?

· Sim · Não

O poço é de uso exclusivo da moradia?

· Sim · Não

É feito algum tipo de tratamento para desinfecção da água dentro do poço?

· Sim. Cite qual: _____ · Não

() Nascente ou mina

Finalidade do uso:

· beber · banho · cozinhar · limpeza · criação de animais

· piscina · irrigação de hortas · Irrigação de jardins

Na nascente foi construída caixa de alvenaria com tampa para protegê-la?





Prefeitura da Estância de Atibaia

Estado de São Paulo

Secretaria de Administração

PROCESSO ELETRÔNICO Nº 29.990/2025

PREGÃO ELETRÔNICO Nº 111/2025

· Sim · Não

A vegetação próxima da nascente está preservada?

· Sim · Não

O local ao redor da nascente ou mina sofre alagamento quando chove?

· Sim · Não

Está em boas condições, sem necessidade de reparos?

· Sim · Não · NA

() Represa/riacho

Nome da represa/riacho _____

() Caminhão pipa

Nome da empresa _____

() Reservatório de água de chuva

() Outro tipo de fonte de obtenção de água

Qual? _____

ARMAZENAMENTO DA ÁGUA

Existe armazenamento da água no imóvel?

· Sim · Não

Se, sim é feito em:

· caixa d'água · balde ou bombonas · outros. Quais _____

A água é devidamente armazenada em caixa d'água com tampa?

· Sim · Não

O reservatório é elevado e ligado a encanamento e torneiras?

· Sim · Não

Usa tonéis, latões ou galões para armazenar a água?

· Sim · Não

Tonéis, latões ou galões são vedados com tampas?

· Sim · Não





Prefeitura da Estância de Atibaia

Estado de São Paulo

Secretaria de Administração

PROCESSO ELETRÔNICO Nº 29.990/2025

PREGÃO ELETRÔNICO Nº 111/2025

É necessário usar recipientes (jarras, canecas, etc) para recolher a água dos reservatórios baixos?

· Sim · Não

Costumam mergulhar as mãos nos reservatórios para recolher a água?

· Sim · Não

As mãos são lavadas antes desse procedimento (recolher a água com jarras)?

· Sim · Não

TRATAMENTO E QUALIDADE DA ÁGUA

Vocês costumam ter problemas com a qualidade da água que utilizam em sua casa?

· Sim · Não

Já percebeu alguma alteração na cor, odor, sabor ou na transparência da água?

· Sim · Não

Já recebeu orientação de como fazer o tratamento da água que consome?

· Sim · Não

A água para consumo doméstico é devidamente tratada com cloro ou fervida?

· Sim · Não

Se sim, cite como: _____

A água é tratada no reservatório?

· Sim · Não

Apenas a água para beber é tratada com cloro ou fervida?

· Sim · Não

Já foi realizada análise da água?

· Sim · Não

ESGOTAMENTO SANITÁRIO

Para onde vai o esgoto do seu imóvel?

· encanado para o rio · fossa negra · fossa séptica · biodigestor · corre a céu aberto ·
outro. Qual _____

se for fossa, a limpeza da fossa é feita periodicamente?

· Sim · Não





Prefeitura da Estância de Atibaia

Estado de São Paulo

Secretaria de Administração

PROCESSO ELETRÔNICO Nº 29.990/2025

PREGÃO ELETRÔNICO Nº 111/2025

Na sua rua, você sente cheiro de esgoto?

- Sim · Não

Quando chove, sua rua fica alagada?

- Sim · Não

TRATAMENTO DE RESÍDUOS SÓLIDOS

O que é feito com o lixo produzido em sua casa?

- coletado · queimado · jogado no rio/córrego · enterrado · levado para
caçamba · outro (especificar)

Há coleta de lixo?

- Sim · Não

Usa lixeira para armazenamento do lixo?

- Sim · Não

Costuma queimar o lixo?

- Sim · Não

Você sabe o que é coleta seletiva?

- Sim · Não

Faz a coleta seletiva?

- Sim · Não

DRENAGEM PLUVIAL

Existem alagamentos próximo ao seu imóvel?

- Sim · Não

Se sim, qual é a frequência?

- 1 vez por ano · 2 vezes por ano · Outros (descrever:)

Existe sistema de aproveitamento de água pluvial para as atividades rurais?

- Sim · Não

Existe algum sistema de manejo das águas pluviais?

- Sim · Não

ESTRADAS RURAIS



Prefeitura da Estância de Atibaia

Estado de São Paulo

Secretaria de Administração

PROCESSO ELETRÔNICO Nº 29.990/2025

PREGÃO ELETRÔNICO Nº 111/2025

O(a) senhor(a) tem alguma sugestão ou reclamação a fazer, relacionado aos assuntos: água, esgoto, lixo e água de chuva?

· Sim (escreva abaixo nas observações adicionais) · Não

O(a) senhor(a) poderia indicar pessoas da comunidade para representá-lo (a) nas discussões relacionada a Saneamento Básico (água de consumo, esgoto e lixo)?

· Sim · Não

Se sim:

Nome:

Telefone:

OBSERVAÇÕES ADICIONAIS

(se necessário utilizar o verso desta folha)



Prefeitura da Estância de Atibaia

Estado de São Paulo

Secretaria de Administração

PROCESSO ELETRÔNICO Nº 29.990/2025

PREGÃO ELETRÔNICO Nº 111/2025

ANEXO 03

DOCUMENTOS NECESSÁRIOS PARA HABILITAÇÃO

1. HABILITAÇÃO JURÍDICA

1.1. Registro empresarial na Junta Comercial, no caso de empresário individual (ou cédula de identidade em se tratando de pessoa física não empresária);

1.2. Ato constitutivo, estatuto ou contrato social em vigor, devidamente registrado na Junta Comercial, tratando-se de sociedade empresária;

1.3. Documentos de eleição ou designação dos atuais administradores, tratando-se de sociedade empresária;

1.4. Ato constitutivo devidamente registrado no Registro Civil de Pessoas Jurídicas tratando-se de sociedade não empresária, acompanhado de prova da diretoria em exercício;

1.5. Decreto de autorização, tratando-se de sociedade estrangeira no país e ato de registro ou autorização para funcionamento expedida pelo órgão competente, quando a atividade assim o exigir;

1.6. Tratando-se de Microempresa (ME) e Empresa de Pequeno Porte (EPP), apresentar **Declaração de Enquadramento ou Certidão Simplificada**, ambas expedidas pela respectiva Junta Comercial com data da expedição do exercício atual, para fazer jus aos benefícios previstos na referida Lei 123/2006.

1.6.1. Os microempresários individuais, por serem dispensados de apresentar Certidão expedida pela Junta Comercial, deverão comprovar o ramo de atividade compatível mediante a apresentação do **Certificado de Condição de Microempreendedor Individual**.

2. REGULARIDADE FISCAL E TRABALHISTA

2.1. Prova de Inscrição no Cadastro Nacional de Pessoa Jurídica (CNPJ) no Ministério da Fazenda;

2.2. Prova de Inscrição no Cadastro de Contribuintes pertinente ao seu ramo de atividade e compatível com o objeto a ser contratado, a saber:

2.2.1. Se o Ramo de Atividade da empresa for Comércio, deverá apresentar prova da Inscrição Estadual.

2.2.2. Se o Ramo de Atividade da empresa for Prestação de Serviços, deverá apresentar prova da Inscrição Municipal.

2.2.3. Se o Ramo de Atividade da empresa envolver Comércio e Prestação de Serviços, deverá apresentar prova da Inscrição Estadual e Municipal.

2.3. Prova de Regularidade Fiscal para com a Fazenda Pública Federal – CND (Certidão Negativa de Débito ou Positiva com efeitos de Negativa) relativa a Tributos Federais (inclusive as contribuições sociais) e à Dívida Ativa da União.





Prefeitura da Estância de Atibaia

Estado de São Paulo

Secretaria de Administração

PROCESSO ELETRÔNICO Nº 29.990/2025

PREGÃO ELETRÔNICO Nº 111/2025

2.4. Prova de Regularidade Fiscal para com a Fazenda Estadual, referente ao domicílio ou sede do licitante, relativos a atividade da empresa, ou a **declaração de isenção ou de não incidência**, assinada pelo representante legal do licitante sob as penas da Lei.

2.5. Prova de Regularidade Fiscal junto à Fazenda Municipal do domicílio ou sede da licitante mediante apresentação da Certidão Negativa de **Tributos Mobiliários**.

2.6. Prova de Regularidade Relativa ao Fundo de Garantia por Tempo de Serviço – FGTS através do Certificado de Regularidade do FGTS – CRF, emitido pela Caixa Econômica Federal.

2.7. Prova de Inexistência de Débitos Inadimplidos perante a Justiça do Trabalho, mediante apresentação de Certidão Negativa, nos termos do Título VII-A da Consolidação das Leis do Trabalho, aprovada pelo Decreto-Lei Nº 5.452, de 1º de maio de 1943.

3. QUALIFICAÇÃO ECONÔMICO FINANCEIRA

3.1. Certidão negativa de **falência** expedida pelo distribuidor da sede da pessoa jurídica, ou;

3.2. Certidão negativa de **recuperação judicial ou extrajudicial** expedida pelo distribuidor da sede da pessoa jurídica;

3.2.1. Nas hipóteses em que a certidão encaminhada for positiva, deve o licitante apresentar comprovante da homologação/deferimento pelo juízo competente do plano de recuperação judicial/extrajudicial em vigor.

4. QUALIFICAÇÃO TÉCNICA

4.1. Atestado(s) de capacidade técnica emitido(s) por pessoa(s) jurídica(s) de direito público ou privado, atestando aptidão para desempenho de atividade pertinente e compatível **em características e quantidades com o objeto da licitação**, nos termos da súmula 24 do tribunal de contas do estado de São Paulo.

5. OUTRAS COMPROVAÇÕES

5.1. Declarações subscritas por representante legal do licitante, elaboradas em papel timbrado, atestando:

a) Para o caso de empresas em recuperação judicial: está ciente de que no momento da assinatura do Contrato deverá apresentar cópia do ato de nomeação do administrador-judicial ou se o administrador for pessoa jurídica, o nome do profissional responsável pela condução do processo e **ainda**, declaração, relatório ou documento equivalente do juízo ou do administrador, de que o plano de recuperação judicial está sendo cumprido;

b) Para o caso de empresas em recuperação extrajudicial: está ciente de que no momento da assinatura do Contrato deverá apresentar comprovação documental de que as obrigações do plano de recuperação extrajudicial estão sendo cumpridas.





Prefeitura da Estância de Atibaia

Estado de São Paulo

Secretaria de Administração

PROCESSO ELETRÔNICO Nº 29.990/2025

PREGÃO ELETRÔNICO Nº 111/2025

6. EMPRESAS CADASTRADAS NA PREFEITURA DE ATIBAIA

6.1. PARA AS EMPRESAS que possuem o CADASTRO na Prefeitura Municipal de Atibaia, poderão apresentar os **documentos relacionados nos itens 2.3, 2.6, 2.7, 3, 4 e 5.1.** do **ANEXO 02** – Documentos necessários para habilitação, acompanhados do seguinte documento:

a) Certificado de Registro Cadastral – CRC, válido na data limite fixada para apresentação dos documentos neste Pregão.

7. DISPOSIÇÕES GERAIS

7.1. Os documentos de habilitação deverão ser apresentados em original, por qualquer processo de cópia autenticada por cartório competente ou por servidor da Administração ou publicação em órgão de imprensa oficial. Os documentos deverão estar em plena vigência, ficando, porém, a critério do pregoeiro solicitar as vias originais de quaisquer dos documentos, caso haja constatação de fatos supervenientes.

7.2. O Pregoeiro reserva-se o direito de solicitar das licitantes, em qualquer tempo no curso da licitação, quaisquer esclarecimentos sobre documentos já entregues, fixando-lhes prazo para atendimento.

7.3. A falta de quaisquer dos documentos mencionados, ou a apresentação dos mesmos em desacordo com o presente edital, implicará na inabilitação da licitante.

7.4. A licitante deverá apresentar os documentos correspondentes ao estabelecimento (matriz ou filial) através do qual pretende firmar o contrato.

7.5. É vedada a mesclagem de documentos de estabelecimentos diversos, exceto aqueles documentos que, pela própria natureza, comprovadamente, forem emitidos em nome da matriz e, válidos para todas as suas filiais.

7.6. Poderão ser apresentadas **Certidões Positivas com efeitos de negativa**, conforme Artigo 206 do Código Tributário Nacional (Lei Nº 5.172, de 25 de Outubro de 1.966).

7.7. Todas as certidões e documentos deverão ser apresentadas na forma da Lei dentro do prazo de validade fixado nos documentos oficiais apresentados, ou de 90 (noventa) dias a contar da expedição dos mesmos, caso não estipulem qualquer prazo de validade.

7.8. A verificação pelo Pregoeiro, em sítios eletrônicos oficiais de órgãos e entidades emissoras de certidões constitui meio legal de prova, para fins de habilitação.

7.9. Em atendimento ao disposto no Capítulo V da Lei Complementar Nº 123 de 14/12/06 e alterações na Lei Nº 147 de 07/08/14, serão observados os seguintes procedimentos:

a) As Microempresas, Empresas de Pequeno Porte e Microempresário Individual (MEI), por ocasião da habilitação, deverão apresentar toda documentação exigida para efeito de comprovação de regularidade fiscal, mesmo que esta apresente alguma restrição.

b) Havendo alguma restrição quanto a regularidade fiscal e trabalhista, será assegurado **o prazo de 05 (cinco) dias úteis**, cujo termo inicial corresponderá ao momento em que o proponente for





Prefeitura da Estância de Atibaia

Estado de São Paulo

Secretaria de Administração

PROCESSO ELETRÔNICO Nº 29.990/2025

PREGÃO ELETRÔNICO Nº 111/2025

declarado vencedor do certame, prorrogável por igual período, a critério da administração pública, para regularização da documentação, para pagamento ou parcelamento do débito e para emissão de eventuais certidões negativas ou positivas com efeito de certidão negativa.

c) A não regularização da documentação implicará decadência do direito à contratação, sem prejuízo das **sanções** previstas no Artigo 155 da Lei Nº 14.133/2021, sendo facultado à Administração convocar os licitantes remanescentes, na ordem de classificação, para assinatura do contrato, ou revogar a licitação.

7.10. Não será aceita a substituição de documentos de habilitação por protocolo de requerimento de certidão.





Prefeitura da Estância de Atibaia

Estado de São Paulo

Secretaria de Administração

PROCESSO ELETRÔNICO Nº 29.990/2025

PREGÃO ELETRÔNICO Nº 111/2025

ANEXO 04

PLANILHA ORÇAMENTÁRIA





Prefeitura da Estância de Atibaia

Estado de São Paulo

Secretaria de Administração

PROCESSO ELETRÔNICO Nº 29.990/2025

PREGÃO ELETRÔNICO Nº 111/2025





Prefeitura da Estância de Atibaia

Estado de São Paulo

Secretaria de Administração

PROCESSO ELETRÔNICO Nº 29.990/2025

PREGÃO ELETRÔNICO Nº 111/2025

ANEXO 05

CRONOGRAMA FISICO-FINANCEIRO





Prefeitura da Estância de Atibaia

Estado de São Paulo

Secretaria de Administração

PROCESSO ELETRÔNICO Nº 29.990/2025

PREGÃO ELETRÔNICO Nº 111/2025

ANEXO 06

MINUTA - CONTRATO ADMINISTRATIVO

MINUTA DO TERMO DE CONTRATO ADMINISTRATIVO N.º
___/___, QUE ENTRE SI CELEBRAM A PREFEITURA DA
ESTÂNCIA DE ATIBAIA E A EMPRESA
_____, NO VALOR DE R\$
_____, DATADO DE ___/___/___.

De um lado a **PREFEITURA DA ESTÂNCIA DE ATIBAIA – SP**, inscrita no C.N.P.J/MF sob o N.º 45.279.635/0001-08, situada na Avenida da Saudade, N.º 252, Centro, na cidade de Atibaia, representada neste ato pelo Sr.(a) _____, Secretário(a) de _____, portador do R.G. n.º _____._____. e CPF n.º _____._____., doravante denominada simplesmente **CONTRATANTE**, e, de outro lado, a empresa _____, estabelecida _____, inscrita no CNPJ /MF sob o N.º _____, representada neste ato pelo Sr.(a) _____, portador da Cédula de Identidade R.G. N.º _____ e C.P.F. N.º _____, doravante denominada **CONTRATADA**, têm entre si como justo e contratado o seguinte:

1. CLÁUSULA PRIMEIRA – DO OBJETO

1.1. O presente instrumento contratual tem por objeto a **CONTRATAÇÃO DE EMPRESA ESPECIALIZADA PARA ELABORAÇÃO DO PLANO MUNICIPAL DE SANEAMENTO RURAL, COM CARACTERIZAÇÃO E CONTEXTUALIZAÇÃO DAS SOLUÇÕES QUE VISEM A IMPLANTAÇÃO E/OU MELHORIA DOS SERVIÇOS DE SANEAMENTO NA ÁREA RURAL DO MUNICÍPIO DE ATIBAIA.**, conforme proposta apresentada no Processo n.º 29.990/2025, Pregão Eletrônico nº _____/25, que, acompanhado do Edital e seus anexos, são parte integrante deste contrato, como se nele estivesse transcrito.

2. CLÁUSULA SEGUNDA – DOS DOCUMENTOS

2.1. Fazem parte do presente termo, independentemente de transcrição, todos os elementos que compõem o processo de licitação antes nominado, inclusive a proposta apresentada pela **CONTRATADA**.

3. CLÁUSULA TERCEIRA – DA EXECUÇÃO DOS SERVIÇOS

3.1. Na execução e aceitação dos serviços, serão observadas, no que couber, as disposições contidas nos artigos de 115 a 123 da Lei Federal n.º 14.133/2021 e suas alterações.

3.2. A **CONTRATADA** obriga-se a executar os serviços objeto desta licitação, conforme especificações, prazos e condições estabelecidas neste Edital, em seus anexos e na proposta apresentada, prevalecendo, no caso de divergência, as especificações e condições estabelecidas no instrumento convocatório;





Prefeitura da Estância de Atibaia

Estado de São Paulo

Secretaria de Administração

PROCESSO ELETRÔNICO Nº 29.990/2025

PREGÃO ELETRÔNICO Nº 111/2025

3.3. Correrão por conta da **CONTRATADA** as despesas para efetivo atendimento ao objeto licitado, tais como seguro, transporte, treinamentos, tributos, encargos trabalhistas e previdenciários, e os serviços deverão ocorrer sem prejuízo dos serviços normais da Prefeitura da Estância de Atibaia.

4. CLÁUSULA QUARTA – DA FISCALIZAÇÃO

4.1. O CONTRATANTE exercerá ampla e irrestrita fiscalização na execução dos serviços objeto deste contrato, a qualquer hora, por pessoa designada pelo **CONTRATANTE**, sendo a mesma realizada, individual ou conjuntamente, para todos os efeitos.

PARÁGRAFO ÚNICO - A fiscalização do **CONTRATANTE** poderá exigir a substituição de qualquer empregado da **CONTRATADA**, de acordo com o interesse dos serviços, o que deverá ocorrer em até vinte e quatro (24) horas após a solicitação.

5. CLÁUSULA QUINTA – DO PRAZO DE VIGÊNCIA

5.1. O prazo de vigência do contrato será de **12 (doze) meses**, contados a partir do recebimento da Ordem de Serviço, e poderá ser prorrogado por igual(ais) e sucessivo(s) período(s), a critério da **CONTRATANTE**, até os limites previstos na Lei Federal n.º 14.133/2021.

5.2. Constituem motivos para o cancelamento do Contrato as situações referidas no Artigo 137 da Lei Federal Nº 14.133, de 01 de abril de 2021 e suas alterações.

6. CLÁUSULA SEXTA – DAS OBRIGAÇÕES

6.1. DA CONTRATANTE:

6.1.1. Empenhar recursos necessários, garantindo o pagamento das faturas, em dia;

6.1.2. Encaminhar a publicação resumida do instrumento de contrato, ou de seus aditamentos, se ocorrerem, no Imprensa Oficial do Município da Estância de Atibaia.

6.2. DA CONTRATADA:

6.2.1. Executar o objeto do presente contrato de acordo com a proposta por ela apresentada no procedimento licitatório;

6.2.2. Manter, durante toda a execução do contrato, em compatibilidade com as obrigações por ela assumidas, todas as condições de habilitação e qualificação exigidas na licitação, devendo comunicar à Administração, imediatamente, qualquer alteração que possa comprometer a manutenção do presente contrato.

6.2.3. Assegurar a integral prestação dos serviços contratados, nos termos da legislação vigente, de acordo com Termo de Contrato, conforme descrito no presente Termo;

6.2.4. Cumprir a legislação trabalhista vigente, atendendo as previsões quanto à jornada de trabalho, bem como normas coletivas da categoria profissional, garantindo o correto uso de Equipamentos de Proteção Individual – EPI's, sempre que necessário;





Prefeitura da Estância de Atibaia

Estado de São Paulo

Secretaria de Administração

PROCESSO ELETRÔNICO Nº 29.990/2025

PREGÃO ELETRÔNICO Nº 111/2025

6.2.5. Indicar o(s) profissional(is) responsável(is) técnico(s), devidamente habilitado(s) e capacitado(s) para supervisionar(em) e garantir(em) a execução dos serviços, se reportando aos Gestores do contrato, indicados pela Contratante;

6.2.6. Responsabilizar-se pelo transporte, cesta básica, alimentação, assistência médica e social, treinamentos de seus funcionários, mantendo-os devidamente uniformizados e identificados por meio de crachás, e portando, quando necessário, os EPI's, cumprindo com os postulados legais vigentes no âmbito federa, estadual, municipal e normas internas de segurança e medicina do trabalho;

6.2.7. Prestar informações, sempre que solicitadas, sobre os serviços contratados;

6.2.8. Atender, de imediato, solicitações da Contratante quanto às substituições de funcionários não qualificados, ou entendidos como inadequados, para a prestação de serviços;

6.2.9. Obedecer aos prazos descritos de entrega em cada produto indicado no item 5 do termo de referencia do presente Edital,

7. CLÁUSULA SÉTIMA – DO CRÉDITO

7.1. A despesa desta licitação correrá à conta das seguintes dotações orçamentárias:

FICHA/DOTAÇÃO	APLICAÇÃO	FONTE DE RECURSO

8. CLÁUSULA OITAVA - DAS CONDIÇÕES DE FORNECIMENTO E RECEBIMENTO

8.1. A **CONTRATADA** obriga-se a fornecer o objeto desta licitação, conforme especificações e condições estabelecidas neste Edital, em seus anexos e na proposta apresentada, prevalecendo, no caso de divergência, as especificações e condições estabelecidas no instrumento convocatório.

8.2. Correrão por conta da **CONTRATADA** as despesas para efetivo atendimento ao objeto licitado, tais como embalagens, seguro, transporte, tributos, encargos trabalhistas e previdenciários e a entrega deverá ocorrer sem prejuízo dos serviços normais da Prefeitura da Estância de Atibaia.

8.3. O prazo de execução das atividades para elaboração do Plano Municipal de Saneamento Rural de Atibaia será de até 12 (doze) meses, contados da data do recebimento da **Ordem de Serviço**.

8.4. O objeto será recebido observando-se as seguintes condições:

a) **Provisoriamente**, para efeito de posterior verificação da conformidade do objeto com as especificações deste edital, **em até 5 (cinco) dias corridos** após a entrega dos Produto, disposto no **item 5 do termo de referência do presente Edital**, e documentação conforme as diretrizes do **item 6 do termo de referência do presente Edital**,

b) **Definitivamente**, após a análise e verificação dos relatórios e consequente aceitação, **em até 5 (cinco) dias corridos** após o recebimento provisório, sendo autorizado a emissão da Nota Fiscal.





Prefeitura da Estância de Atibaia

Estado de São Paulo

Secretaria de Administração

PROCESSO ELETRÔNICO Nº 29.990/2025

PREGÃO ELETRÔNICO Nº 111/2025

8.5. Constatadas irregularidades no objeto entregue, a **Prefeitura da Estância de Atibaia**, sem prejuízo das penalidades cabíveis, poderá:

8.5.1. Rejeitá-lo no todo ou em parte se não corresponder às especificações do **ANEXO 1 – Termo de Referência** do Edital, determinando sua substituição/correção;

8.5.2. Determinar sua complementação se houver diferença de quantidades ou de partes;

8.5.3. As irregularidades deverão ser sanadas pela **CONTRATADA**, no prazo de **até 5 (cinco) dias corridos** de sua data de recebimento da notificação por escrito, mantido o preço inicialmente ofertado;

8.5.4. O recebimento não exime a **CONTRATADA** de sua responsabilidade, na forma da Lei, pela qualidade, correção e segurança dos produtos entregues.

9. CLÁUSULA NONA - DO PAGAMENTO

LOTE	DESCRIÇÃO	Quant.	Unid. Medida	Valor Unitário	Valor Total
01	ELABORAÇÃO DO PLANO MUNICIPAL DE SANEAMENTO RURAL	1	SE		

9.1. Pela prestação dos serviços, objeto deste contrato, o **CONTRATANTE** pagará à **CONTRATADA**, através de empenho, a importância total de R\$ _____ (_____).

9.2. De acordo com o objeto deste certame a **CONTRATADA** apresentará à Prefeitura da Estância de Atibaia, documento fiscal acompanhado dos documentos de comprovação de execução do(s) serviço(s) realizado(s).

9.2.1. Consoante previsto no Cronograma Físico-Financeiro assinado, serão realizados dois desembolsos, sendo o primeiro após apresentação ao Agente Técnico, do Desenvolve SP, da documentação exigida pelo FEHIDRO relativa ao processo licitatório, e o último mediante conclusão do empreendimento, nos termos das condições pactuadas

9.2.2. O pagamento será realizado de forma parcelada, após a conclusão e o aceite de cada Produto, disposto no **item 5**, autorizando a emissão da Nota Fiscal, se correto, ou solicitando as devidas correções.

a) Os pagamentos ocorrerão por conclusão e aceite de cada Produto até o Produto 5, que será dividido em duas partes, em conformidade ao descrito no , assim concluído o subitem 'a', enviará a documentação para análise e, concluído o subitem 'b', da mesma forma, enviará a documentação

9.3. Os pagamentos realizados serão efetuados em consonância com a Instrução Normativa RFB nº 1.234 de janeiro de 2012, devendo a **CONTRATADA** observar as seguintes condições:

a) Os documentos fiscais, notas fiscais, faturas ou recibos deverão ser emitidos com observância às regras de retenção dispostos na Instrução Normativa RFB nº 1.234 de janeiro de 2012, sob pena de não aceitação.





Prefeitura da Estância de Atibaia

Estado de São Paulo

Secretaria de Administração

PROCESSO ELETRÔNICO Nº 29.990/2025

PREGÃO ELETRÔNICO Nº 111/2025

b) A **CONTRATADA** deverá indicar no campo “observação” do documento fiscal sua condição de imunidade, isenção e/ou dispensa com o respectivo amparo legal;

PARAGRAFO ÚNICO – Na ausência de informações sobre a condição de imunidade, isenção e/ou dispensa de que trata o “item b” o pagamento será processado observando-se as regras de retenção dispostos na Instrução Normativa RFB nº 1.234 de Janeiro de 2012.

9.4. A Prefeitura da Estância de Atibaia **terá o prazo de 05 (cinco) dias**, a contar da apresentação do documento fiscal para **aceitá-lo ou rejeitá-lo**.

9.5. O documento fiscal não aprovado pela Prefeitura da Estância de Atibaia será devolvido à **CONTRATADA** para as necessárias correções, com as informações que motivaram sua rejeição, contando-se **o prazo estabelecido no item 11.1.**, a partir da data de sua reapresentação.

9.6. A devolução do documento fiscal não aprovado pela Prefeitura da Estância de Atibaia em hipótese alguma servirá de pretexto para que a empresa suspenda os fornecimentos.

9.7. O Município de Atibaia providenciará **o pagamento no prazo de 20 (vinte) dias**, contados da data do aceite do documento fiscal pela Prefeitura da Estância de Atibaia.

9.8. Para efeito de pagamento, cada faturamento deverá vir acompanhado dos comprovantes de recolhimento do FGTS e do INSS (com indicação do CEI).

9.8.1. Junto ao 1.º faturamento deverá também se apresentado prova de quitação de débito ou visto do Conselho Regional de Jurisdição, onde os serviços serão realizados.

9.8.2. A **CONTRATADA** deverá informar à **PREFEITURA DA ESTÂNCIA DE ATIBAIA** no documento fiscal o Banco/Agência, bem como o número da conta-corrente correspondente ao CNPJ da **CONTRATADA** para realização dos pagamentos.

9.8.3. Havendo atraso nos pagamentos, sobre a quantia devida incidirá correção monetária, bem como juros moratórios, à razão **de 0,5% (meio por cento)** ao mês, calculados proporcional ao tempo em relação ao atraso verificado.

9.9. No caso de **CONTRATADA** em situação de recuperação judicial, deverá apresentar declaração, relatório ou documento equivalente de seu administrador-judicial, ou se o administrador-judicial for pessoa jurídica, do profissional responsável pela condução do processo, de que está cumprindo o plano de recuperação judicial.

9.10. No caso de **CONTRATADA** em situação de recuperação extrajudicial, junto com os demais comprovantes, deverá apresentar comprovação documental de que está cumprindo as obrigações do plano de recuperação extrajudicial.

10. CLÁUSULA DÉCIMA – DO REAJUSTE





Prefeitura da Estância de Atibaia

Estado de São Paulo

Secretaria de Administração

PROCESSO ELETRÔNICO Nº 29.990/2025

PREGÃO ELETRÔNICO Nº 111/2025

10.1. Os preços contratuais serão fixos e irrevogáveis pelo período de 12 (doze) meses. Ultrapassando o período de 12 (doze) meses da data-base do orçamento estimado, **junho/2025**, os valores pactuados serão reajustados, nos termos do art. 92 da Lei Federal nº 14.133/2021.

10.2. O reajuste será calculado em conformidade com a legislação vigente, e de acordo com a seguinte fórmula:

$$R = P_o \times \left[\left(\frac{IPC}{IPC_o} \right) - 1 \right]$$

Onde:

R = Parcela de reajuste;

P_o = Preço inicial do contrato no mês de referência dos preços ou preço do contrato no mês de aplicação do último reajuste;

IPC/IPC_o = Variação do IPC FIPE – Índice de Preço ao Consumidor, ocorrida entre o mês de referência de preços, ou o mês do último reajuste aplicado, e o mês de aplicação do reajuste.

10.3. Na hipótese de solicitação de revisão de preços pelo Município de Atibaia, esta deverá comprovar o rompimento do equilíbrio econômico-financeiro do contrato, em prejuízo da Municipalidade, devendo esta Administração responder a este pedido em até **15 (quinze) dias**, contando da data de protocolo do pedido.

10.4. Fica facultado ao Município de Atibaia realizar ampla pesquisa de mercado para subsidiar, em conjunto com a análise dos requisitos dos subitens anteriores, a decisão quanto a revisão de preços solicitada pela **CONTRATADA**.

11. CLÁUSULA DÉCIMA PRIMEIRA – DOS ADITIVOS

11.1. Caso ocorra aditivo por acréscimos (serviços extraordinários) ou prorrogação de prazo, o cronograma físico-financeiro deverá ser apresentado, à **CONTRATANTE**, devidamente readequado.

11.2. Nos pagamentos dos acréscimos (serviços extraordinários) serão exigidos complemento do seguro como garantia complementar.

11.3. Havendo prorrogação do prazo, a validade das garantias deverão ser prorrogadas pelo mesmo período, apresentado-se o documento relativo à prorrogação no ato da assinatura do Termo de Aditamento.

12. CLÁUSULA DÉCIMA SEGUNDA – DA INEXECUÇÃO E RESCISÃO

12.1. O presente contrato poderá ser rescindido nos casos dos incisos I, II e III do artigo 138 da Lei 14.133/2021:

a) por **ato unilateral da CONTRATANTE**;





Prefeitura da Estância de Atibaia

Estado de São Paulo

Secretaria de Administração

PROCESSO ELETRÔNICO Nº 29.990/2025

PREGÃO ELETRÔNICO Nº 111/2025

b) **amigavelmente**, por acordo entre as partes, mediante formalização, não cabendo indenização de qualquer das partes, desde que haja conveniência da PEA;

c) **judicialmente**, nos termos da legislação vigente.

12.2. O descumprimento, por parte da **CONTRATADA**, de suas obrigações legais e/ou contratuais, assegura ao **CONTRATANTE** o direito de rescindir o contrato a qualquer tempo, independente de aviso, interpelação judicial e/ou extrajudicial.

12.3. A rescisão do contrato, com base no parágrafo anterior, sujeita à **CONTRATADA** a multa rescisória de 30% (trinta por cento) sobre o valor do contrato (no caso de desistência da prestação total dos serviços) ou do saldo do contrato existente na data da rescisão (no caso de desistência da conclusão dos serviços), independentemente de outras multas aplicadas à **CONTRATADA** por infrações anteriores.

12.4. Na aplicação das penalidades serão admitidos os recursos previstos em Lei e garantido o contraditório e a ampla defesa.

12.5. No caso de a **CONTRATADA** estar **em situação de recuperação judicial**, a convalidação em falência ensejará a imediata rescisão deste contrato, sem prejuízo da aplicação das demais cominações legais.

13. CLÁUSULA DÉCIMA TERCEIRA – DAS MODALIDADES DE GARANTIA

13.1. Antes da assinatura do contrato, deverá ser efetuada a **garantia de execução** equivalente a **5% (cinco por cento) do valor contratual**, nos moldes do art. 98, **caput** da Lei Federal nº 14.133/2021.

13.2. A **garantia da execução** do contrato deverá ser realizada, pela **CONTRATADA**, de acordo com as modalidades abaixo, sendo os recibos de caução emitidos pela Tesouraria Municipal – R. Bruno Sargiani, 100 – Vila Rica, de Segunda a Sexta feira das 09 h às 12 h e das 14 h às 16 h:

a) Depósito Identificado (CNPJ / Razão social) no Banco do Brasil, Agência: 6554-4, C/C.:500252-4 – Prefeitura da Estância de Atibaia – para caução em dinheiro, cheque ou em títulos da dívida pública emitidos sob a forma escritural, mediante registro em sistema centralizado de liquidação e de custódia autorizado pelo Banco Central do Brasil, e avaliados por seus valores econômicos, conforme definido pelo Ministério da Economia;

b) Seguro-garantia;

c) fiança bancária emitida por banco ou instituição financeira devidamente autorizada a operar no País pelo Banco Central do Brasil.

13.3. A garantia inicial será reforçada durante a execução dos serviços e se houver acréscimo contratual, nas mesmas condições acima.

13.4. A garantia prestada pela **CONTRATADA** será liberada ou restituída após a fiel execução do contrato e mediante assinatura do termo de seu encerramento. Havendo prorrogação do prazo de conclusão do serviço, o prazo de validade da garantia deverá ser prorrogado automaticamente.





Prefeitura da Estância de Atibaia

Estado de São Paulo

Secretaria de Administração

PROCESSO ELETRÔNICO Nº 29.990/2025

PREGÃO ELETRÔNICO Nº 111/2025

14. CLÁUSULA DÉCIMA QUARTA– DA PERDA DA GARANTIA

14.1. Ocorrendo rescisão de contrato, por descumprimento de cláusula contratual por parte da **CONTRATADA**, será acionada a garantia, concomitantemente com a rescisão, para sanar possíveis danos acarretados ao **CONTRATANTE**, sem prejuízo das demais cominações legais e contratuais.

15. CLÁUSULA DÉCIMA QUINTA – DAS SANÇÕES ADMINISTRATIVAS

15.1. A aplicação de multa na infringência ao disposto nos artigos 90, § 5º e 162 da Lei nº 14.133/2021, obedecerá o disposto neste Edital, garantido a ampla defesa.

15.2. A recusa injustificada da contratada em assinar o contrato, aceitar ou retirar o instrumento equivalente, dentro do prazo estabelecido pela Prefeitura da Estância de Atibaia, caracteriza o descumprimento total da obrigação assumida, sujeitando-o as seguintes penalidades:

15.2.1. Multa de até 30% (trinta por cento) sobre o valor da obrigação não cumprida; ou

15.2.2. Pagamento correspondente à diferença de preço decorrente de nova licitação para o mesmo fim.

15.2.3. O atraso injustificado na entrega dos materiais, sem prejuízo do disposto no **item 15.1.**, sujeitará a contratada/detentora à multa de mora calculada sobre o valor da obrigação não cumprida, a partir do primeiro dia útil seguinte ao término do prazo estipulado, na seguinte proporção:

a) de 0,5% (meio por cento) ao dia, para atraso de até 15 (quinze) dias corridos;

b) superados os 15 (quinze) dias corridos, a partir do 16º a multa será de 1% (um por cento) ao dia, limitado a 30 (trinta) dias corridos e aplicada em acréscimo à do **subitem a)**.

c) Após 30 (trinta) dias corridos, fica caracterizada a inexecução total, aplicando-se o disposto no **item 15.2.1.**

d) O material não aceito deverá ser substituído dentro do prazo fixado pela administração, que não excederá a 15 (quinze) dias, contados do recebimento da notificação.

Parágrafo único – A não ocorrência de substituição ou regularização dentro do prazo estipulado ensejará a aplicação da multa prevista no **subitem a)**, considerando-se a mora nesta hipótese, a partir do primeiro dia útil seguinte ao término do prazo estabelecido deste item.

15.3. O pedido de prorrogação de prazo final da entrega dos materiais / serviços somente será apreciado se efetuado dentro dos prazos fixados no contrato ou instrumento equivalente.

15.4. **As multas referidas neste Edital não impedem a aplicação de outras sanções previstas na Lei nº 14.133/2021.**

16. CLÁUSULA DÉCIMA SEXTA– DA LEGISLAÇÃO APLICÁVEL E CASOS OMISSOS





Prefeitura da Estância de Atibaia

Estado de São Paulo

Secretaria de Administração

PROCESSO ELETRÔNICO Nº 29.990/2025

PREGÃO ELETRÔNICO Nº 111/2025

16.1. O presente contrato rege-se pelas disposições expressas na Lei n.º 14.133, de 01/04/2021, suas alterações e pelos preceitos de Direito Público, aplicando-se-lhe supletivamente os princípios da Teoria Geral dos Contratos e as disposições de Direito Privado.

PARÁGRAFO ÚNICO – Os casos omissos serão resolvidos à luz da referida Lei e suas alterações, recorrendo-se à analogia, aos costumes e aos princípios gerais do Direito.

17. CLÁUSULA DÉCIMA SÉTIMA– DOS ENCARGOS

17.1. A despesa, decorrente dos encargos trabalhistas, previdenciários, fiscais e comerciais resultantes da execução do objeto, ficarão a cargo da **CONTRATADA**.

18. CLÁUSULA DÉCIMA OITAVA– DA AUDITORIA

18.1. A **CONTRATANTE** poderá designar técnicos para procederem auditoria concernente aos Encargos Previdenciários pertinentes aos empregados, bem como, solicitar a fiscalização por parte do INSS.

19. CLÁUSULA DÉCIMA NONA – DO FORO

19.1. Fica eleito o Foro da Comarca de Atibaia, com renúncia expressa de qualquer outro, por mais privilegiado que seja, para nele serem dirimidas dúvidas e questões oriundas do presente contrato.

E por assim estarem de pleno acordo com as disposições e condições do presente Contrato, as PARTES o assinam na presença das testemunhas, que também o assinam, para que se produzam seus legais e jurídicos efeitos.

PREFEITURA DA ESTÂNCIA DE ATIBAIA, aos _____ dias do mês de _____ de 2.025.

Contratante

Contratada

TESTEMUNHAS:





Prefeitura da Estância de Atibaia

Estado de São Paulo

Secretaria de Administração

PROCESSO ELETRÔNICO Nº 29.990/2025

PREGÃO ELETRÔNICO Nº 111/2025

DECLARAÇÃO DE DOCUMENTOS À DISPOSIÇÃO DO TCE-SP

CONTRATANTE:

CNPJ Nº:

CONTRATADA:

CNPJ Nº:

CONTRATO Nº (DE ORIGEM):

DATA DA ASSINATURA:

VIGÊNCIA:

OBJETO:

VALOR (R\$):

Declaro(amos), na qualidade de responsável(is) pela entidade supra epigrafada, sob as penas da Lei, que os demais documentos originais, atinentes à correspondente licitação, encontram-se no respectivo processo administrativo arquivado na origem à disposição do Tribunal de Contas do Estado de São Paulo, e serão remetidos quando requisitados.

Em se tratando de obras/serviços de engenharia:

Declaro(amos), na qualidade de responsável(is) pela entidade supra epigrafada, sob as penas da Lei, que os demais documentos originais, atinentes à correspondente licitação, em especial, os a seguir relacionados, encontram-se no respectivo processo administrativo arquivado na origem à disposição do Tribunal de Contas do Estado de São Paulo, e serão remetidos quando requisitados:

- **a)** memorial descritivo dos trabalhos e respectivo cronograma físico-financeiro;
- **b)** orçamento detalhado em planilhas que expressem a composição de todos os seus custos unitários;
- **c)** previsão de recursos orçamentários que assegurem o pagamento das obrigações decorrentes de obras ou serviços a serem executados no exercício financeiro em curso, de acordo com o respectivo cronograma;
- **d)** comprovação no Plano Plurianual de que o produto das obras ou serviços foi contemplado em suas metas;
- **e)** as plantas e projetos de engenharia e arquitetura.

LOCAL e DATA:

RESPONSÁVEL: (nome, cargo, e-mail e assinatura)



Prefeitura da Estância de Atibaia

Estado de São Paulo

Secretaria de Administração

PROCESSO ELETRÔNICO Nº 29.990/2025

PREGÃO ELETRÔNICO Nº 111/2025

TERMO DE CIÊNCIA E DE NOTIFICAÇÃO

CONTRATANTE: _____

CONTRATADO: _____

CONTRATO Nº (DE ORIGEM): _____

OBJETO: _____

ADVOGADO (S) / Nº OAB/e-mail: (*) _____

Pelo presente TERMO, nós, abaixo identificados:

1. Estamos CIENTES de que:

- **a)** o ajuste acima referido, seus aditamentos, bem como o acompanhamento de sua execução contratual, estarão sujeitos a análise e julgamento pelo Tribunal de Contas do Estado de São Paulo, cujo trâmite processual ocorrerá pelo sistema eletrônico;
- **b)** poderemos ter acesso ao processo, tendo vista e extraído cópias das manifestações de interesse, Despachos e Decisões, mediante regular cadastramento no Sistema de Processo Eletrônico, em consonância com o estabelecido na Resolução nº 01/2011 do TCESP;
- **c)** além de disponíveis no processo eletrônico, todos os Despachos e Decisões que vierem a ser tomados, relativamente ao aludido processo, serão publicados no Diário Oficial do Estado, Caderno do Poder Legislativo, parte do Tribunal de Contas do Estado de São Paulo, em conformidade com o artigo 90 da Lei Complementar nº 709, de 14 de janeiro de 1993, iniciando-se, a partir de então, a contagem dos prazos processuais, conforme regras do Código de Processo Civil;
- **d)** as informações pessoais dos responsáveis pela contratante estão cadastradas no módulo eletrônico do “Cadastro Corporativo TCESP – CadTCESP”, nos termos previstos no Artigo 2º das Instruções nº01/2020, conforme “Declaração(ões) de Atualização Cadastral” anexa (s);
- **e)** é de exclusiva responsabilidade do contratado manter seus dados sempre atualizados.

2. Damo-nos por NOTIFICADOS para:

- a) O acompanhamento dos atos do processo até seu julgamento final e consequente publicação;
- b) Se for o caso e de nosso interesse, nos prazos e nas formas legais e regimentais, exercer o direito de defesa, interpor recursos e o que mais couber.

LOCAL e DATA: _____





Prefeitura da Estância de Atibaia

Estado de São Paulo

Secretaria de Administração

PROCESSO ELETRÔNICO Nº 29.990/2025

PREGÃO ELETRÔNICO Nº 111/2025

AUTORIDADE MÁXIMA DO ÓRGÃO/ENTIDADE:

Nome: _____

Cargo: _____

CPF: _____

RESPONSÁVEIS PELA HOMOLOGAÇÃO DO CERTAME OU RATIFICAÇÃO DA DISPENSA/INEXIGIBILIDADE DE LICITAÇÃO:

Nome: _____

Cargo: _____

CPF: _____

Assinatura: _____

RESPONSÁVEIS QUE ASSINARAM O AJUSTE:

Pelo contratante:

Nome: _____

Cargo: _____

CPF: _____

Assinatura: _____

Pela contratada:

Nome: _____

Cargo: _____

CPF: _____

Assinatura: _____

ORDENADOR DE DESPESAS DA CONTRATANTE:

Nome: _____

Cargo: _____

CPF: _____

Assinatura: _____

(*) Facultativo. Indicar quando já constituído, informando, inclusive, o endereço eletrônico.





VERIFICAÇÃO DAS ASSINATURAS



Código para verificação: 75BC-EF24-8E43-7F47

Este documento foi assinado digitalmente pelos seguintes signatários nas datas indicadas:

- ✓ GABRIEL SOLA DE OLIVEIRA (CPF 416.XXX.XXX-20) em 17/07/2025 18:11:29 GMT-03:00
Papel: Parte
Emitido por: Sub-Autoridade Certificadora 1Doc (Assinatura 1Doc)

Para verificar a validade das assinaturas, acesse a Central de Verificação por meio do link:

<https://atibaia.1doc.com.br/verificacao/75BC-EF24-8E43-7F47>