



SERVIÇO AUTÔNOMO DE ÁGUA E ESGOTO DA ESTÂNCIA TURÍSTICA DE IBITINGA
RUA CAPITÃO FELÍCIO RACY, 1556 - CENTRO - IBITINGA - SP CEP. 14.940-000
CNPJ: 45.321.791-0001-90 INSCRIÇÃO ESTADUAL: 344.118.222.110

EDITAL DE LICITAÇÃO N.º 0013/2026
PREGÃO (ELETRÔNICO) N.º 0012/2026
Participação Ampla - Lote 1
Participação Exclusiva – Lote 2

Dia da realização do pregão	16/06/2026
HORA:	08:05 (horário de Brasília)
Início e fim do recebimento da proposta.	RECEBIMENTO E ABERTURA DE PROPOSTAS Data de início de envio de PROPOSTA: 29/05/2026 Data de encerramento do envio de PROPOSTA: 15/06/2026 - 17h00min (horário de Brasília).
Prazo para realização de pedido de esclarecimento e impugnação do edital	ESCLARECIMENTO E IMPUGNAÇÃO Data de início de envio: 29/05/2026 - 17h00m Data de encerramento do envio: 10/06/2026 - 23h59m (horário de Brasília).
Local de realização	SCPI – PORTAL DE COMPRAS http://164.163.52.93:8079/compraseditali/
PROCESSO N.º:	0031/2026

PREÂMBULO:

O Serviço Autônomo de Água e Esgoto de Ibitinga/SP, CNPJ n.º 45.321.790/0001-90, estabelecida na Rua Capitão Felício Racy n.º 1556, Centro, Estado de São Paulo, CEP 14.940-187, por meio do Sr. Gestor Executivo, no uso de sua competência e poder, torna pública para conhecimento dos interessados que na data, horário e local já indicados anteriormente, realizar-se-á licitação na modalidade **PREGÃO ELETRÔNICO N.º 0012/2026**, do tipo **MENOR PREÇO UNITÁRIO** para o **REGISTRO DE PREÇOS PARA AQUISIÇÕES FUTURAS E PARCELADAS** do **SERVIÇO DE ROÇAGEM E LIMPEZA DE TERRENO**, conforme **Termo de Referência anexo a este edital, cujo pedido mínimo, quando ocorrer, de 1.500 m²**, que será regido pela legislação aplicável à espécie, especialmente pelas normas de caráter geral da Lei Federal n.º **14.133/2021**- Lei de Licitações e Contratos Administrativos, pela Lei Complementar Federal n.º **123/2006** – Estatuto Nacional da Microempresa e da Empresa de Pequeno Porte, pela Lei Complementar Federal n.º **101/2000** – Lei de Responsabilidade Fiscal, pelo Código de Defesa do Consumidor, instituído pela Lei Federal n.º **8.078/1990** e suas alterações, pelo(s) Decreto(s) Municipal(is) n.º **5.713/23** – Regulamento sobre o Sistema de Registro de Preços, bem como pelos preceitos de Direito Público, pelas disposições deste Edital e de seus Anexos, normas que as

licitantes declaram conhecer e a elas se sujeitarem incondicional e irrestritamente. **Nos casos de conflito das informações entre os anexos e este edital, prevalecerá as informações dispostas no Edital.**

Na contagem dos prazos estabelecidos neste Edital e seus Anexos, excluir-se-á o dia do início e incluir-se-á o do vencimento. Só se iniciam e vencem os prazos em dias de expediente na autarquia.

O Pregão Eletrônico será realizado em sessão pública, por meio da INTERNET, mediante condições de segurança, criptografia e autenticação, em todas as suas fases. Os trabalhos serão conduzidos por Agente de Contratação do SAAE de Ibitinga, denominado(a) Pregoeiro(a), mediante a inserção e monitoramento de dados gerados ou transferidos pela página eletrônica do Portal de Compras do SAAE através do link <http://164.163.52.93:8079/compraseditali/>.

1 - DO OBJETO

1.1 Constitui objeto da presente licitação a contratação de empresa especializada para o fornecimento de **SERVIÇO DE ROÇAGEM E LIMPEZA DE TERRENO**, em conformidade com as especificações constantes no Anexo I – Termo de Referência, do presente instrumento que fazem parte integrante deste Edital.

1.1.1 Em conformidade com a lei 123/2006, art. 48, III, este processo licitatório terá lote exclusivo para ME e EPP, sendo tal lote de 10% do total do objeto deste certame, ou seja, **40.870,60 m²**;

1.1.2 Os 90% restantes **367.835,40 m²** será de participação ampla, aceitando inclusive a participação de ME e EPP, e terá tratamento diferenciado à ME e EPP, conforme lei 123/06.

1.1.3 O valor estimado para a aquisição do objeto deste edital consta no Anexo I, dentro do Termo de Referência – Elaboração de pesquisa de preço.

1.2 A Autarquia interessada se reserva no direito de inspecionar os produtos cotados, **procedendo as diligências para aferir sua qualidade e execução, assim como a pertinência com o instrumento convocatório, descritos no termo de referência deste edital**, prevista na Lei Complementar n.º 147/2014.

1.3 A presente licitação tem como critério de julgamento o **MENOR PREÇO UNITÁRIO**, em consonância com a legislação do preâmbulo deste Edital.

1.4- O Pregão será realizado em sessão pública, por meio da INTERNET, mediante condições de segurança – criptografia e autenticação – em todas as suas fases, por meio do Sistema de Pregão, na Forma Eletrônica (licitações) do SCPI – PORTAL DE COMPRAS.

1.5- Os trabalhos serão conduzidos por PREGOEIRO Da Autarquia – designado pela autoridade competente, mediante a inserção e monitoramento de dados gerados ou transferidos para o aplicativo constante da página eletrônica do SCPI – PORTAL DE COMPRAS (<http://164.163.52.93:8079/compraseditali/>).

1.6- Os documentos relativos à habilitação, solicitados no presente edital, deverão ser **ANEXADOS OBRIGATORIAMENTE**, juntamente com a proposta na página da **PLATAFORMA/PORTAL**, **onde ocorrerá a sessão**, em local próprio para inserção dos documentos, após a face de lances.

1.7- AS EMPRESAS QUE NÃO ANEXAREM A DOCUMENTAÇÃO NA PLATAFORMA, SERÃO CONSIDERADAS INABILITADAS.

1.8- Esses documentos só estarão disponíveis após o encerramento da disputa de lances do Pregão.

1.9- Para acompanhar o processo licitatório, o proponente deverá acessar o site <http://164.163.52.93:8079/compraseditali/> – Acesso Público

2 - DOS RECURSOS ORÇAMENTÁRIOS

2.1 Os recursos orçamentários necessários ao custeio das despesas relacionadas à contratação proposta constam da dotação orçamentária destinada ao Serviço Autônomo de Água e Esgoto - SAAE para o exercício de **25**, como **17.512.0029.2203.0000 – Manutenção do serviço de distribuição de água - 3.3.90.39.00 – Outros serviços de terceiros – PESSOA JURIDICA.**

3 - DISPOSIÇÕES PRELIMINARES

3.1. Somente poderão participar dos **lotes 2**, as empresas que se enquadrarem como Microempresas, Empresas de Pequeno Porte ou Cooperativas (art. 6.º do Decreto nº 8.538/2015) ou Microempreendedor Individual - MEI, nos limites previstos da Lei Complementar n.º 123, de 2006, e que façam jus ao tratamento diferenciado previsto na legislação, desde que declararem esta condição no momento do registro da proposta na Plataforma Eletrônica. O lote **1** destina-se a ampla participação independentemente do porte da empresa.

a) Não há óbice à participação das Microempresas e Empresas de Pequeno Porte também nos lotes **1**, entretanto **na hipótese de uma Microempresa – ME ou Empresa de Pequeno Porte – EPP sagrar-se vencedora da Cota Principal e da Cota Reservada para o mesmo item, será registrado para ambas as cotas apenas o preço menor, ou seja, é expressamente vedado que o fornecedor pratique preços distintos para o mesmo produto/serviço.**

3.1.1. A obtenção do benefício a que se refere o item anterior fica limitada às microempresas e empresas de pequeno porte que, no ano-calendário de realização da licitação, ainda que não tenham celebrado contratos com a Administração Pública cujos valores somados extrapolem a receita bruta máxima admitida para fins de enquadramento como empresa de pequeno porte.

3.1.2. Poderão participar deste Pregão Eletrônico as empresas que apresentem toda a documentação exigida para o respectivo cadastramento junto a **PLATAFORMA ELETRÔNICA.**

3.1.3. Será concedido tratamento favorecido para as microempresas e empresas de pequeno porte, para as sociedades cooperativas mencionadas no artigo 34 da Lei nº 11.488/2007, e para o microempreendedor individual – MEI, nos limites previstos na Lei Complementar nº 123/2006.

3.1.4. Em caso de **item exclusivo** para participação de microempresas e empresas de pequeno porte, a assinalação do campo: “não” impedirá o prosseguimento no certame, para aquele item;

3.1.5. Nos itens em que a participação **não for exclusiva** para microempresas e empresas de pequeno porte, a assinalação do campo: “não”, apenas produzirá o efeito de o licitante não ter direito ao tratamento favorecido previsto na [Lei Complementar nº 123, de 2006](#), mesmo que microempresa, empresa de pequeno porte ou sociedade cooperativa.

3.1.6. A falsidade da declaração de que trata do enquadramento da empresa como ME e EPP, sujeitará o licitante às sanções previstas na [Lei nº 14.133, de 2021](#), e neste Edital.

3.2. O critério de julgamento adotado será o **MENOR PREÇO UNITÁRIO**, observadas as exigências contidas neste Edital e seus Anexos quanto às especificações do objeto.

3.3. A participação no Pregão, na forma Eletrônica se dará por meio da digitação da senha pessoal e intransferível do representante credenciado (operador da empresa) e subsequente encaminhamento da proposta de preços, acompanhada dos documentos de habilitação exigidos neste edital, exclusivamente por meio do sistema eletrônico, observada data e horário limite estabelecido.

3.4. Caberá ao fornecedor acompanhar as operações no sistema eletrônico durante a sessão pública do pregão, ficando responsável pelo ônus decorrente da perda de negócios diante da inobservância de quaisquer mensagens emitidas pelo sistema ou da desconexão do seu representante.

3.5. O envio da proposta vinculará o licitante ao cumprimento de todas as condições e obrigações inerente do certame.



SERVIÇO AUTÔNOMO DE ÁGUA E ESGOTO DA ESTÂNCIA TURÍSTICA DE IBITINGA
RUA CAPITÃO FELÍCIO RACY, 1556 - CENTRO - IBITINGA - SP CEP. 14.940-000
CNPJ: 45.321.791-0001-90 INSCRIÇÃO ESTADUAL: 344.118.222.110

3.6. CADASTRO NO SISTEMA

3.6.1. O cadastro no Sistema poderá ser feito no <http://164.163.52.93:8079/compraseditali/>. Após enviar a solicitação, será enviado por e-mail a Chave de identificação e a Senha. O cadastro será feito apenas uma vez e poderá ser utilizado para licitações futuras.

3.6.2. Orientações sobre como operar a plataforma estará disponível no link no canto inferior esquerdo da tela.

3.6.3. Para maiores dúvidas, entrar em contato com a Amendola & Amendola (gestora da plataforma do pregão), através do telefone (17) 2137-2200.

3.7. NÃO PODERÃO DISPUTAR ESTA LICITAÇÃO:

3.7.1. Aquele que não atenda às condições deste Edital e seu(s) anexo(s);

3.7.2. Autor do anteprojeto, do projeto básico ou do projeto executivo, pessoa física ou jurídica, quando a licitação versar sobre serviços ou fornecimento de bens a ele relacionados;

3.7.3 Empresa, isoladamente ou em consórcio, responsável pela elaboração do projeto básico ou do projeto executivo, ou empresa da qual o autor do projeto seja dirigente, gerente, controlador, acionista ou detentor de mais de 5% (cinco por cento) do capital com direito a voto, responsável técnico ou subcontratado, quando a licitação versar sobre serviços ou fornecimento de bens a ela necessários;

3.7.4 Pessoa física ou jurídica que se encontre, ao tempo da licitação, impossibilitada de participar da licitação em decorrência de sanção que lhe foi imposta;

3.7.5 Aquele que mantenha vínculo de natureza técnica, comercial, econômica, financeira, trabalhista ou civil com dirigente do órgão ou entidade contratante ou com agente público que desempenhe função na licitação ou atue na fiscalização ou na gestão do contrato, ou que deles seja cônjuge, companheiro ou parente em linha reta, colateral ou por afinidade, até o terceiro grau;

3.7.6. Empresas controladoras, controladas ou coligadas, nos termos da Lei nº 6.404, de 15 de dezembro de 1976, concorrendo entre si;

3.7.7 Pessoa física ou jurídica que, nos 5 (cinco) anos anteriores à divulgação do edital, tenha sido condenada judicialmente, com trânsito em julgado, por exploração de trabalho infantil, por submissão de trabalhadores a condições análogas às de escravo ou por contratação de adolescentes nos casos vedados pela legislação trabalhista;

3.7.8. Agente público do órgão ou entidade licitante;

3.7.9 Organizações da Sociedade Civil de Interesse Público – OSCIP, atuando nessa condição;

3.7.10. Não poderá participar, direta ou indiretamente, da licitação ou da execução do contrato, agente público do órgão ou entidade contratante, devendo ser observadas as situações que possam configurar conflito de interesses no exercício ou após o exercício do cargo ou emprego, nos termos da legislação que disciplina a matéria, conforme [§ 1º do art. 9º da Lei n.º 14.133, de 2021](#).

3.7.11. Não será admitida a participação neste certame licitatório, pessoas físicas ou jurídicas que tenham sido impedidas de licitar e contratar com a Administração Pública, com base no art. 87, inciso III, da Lei Federal nº 8.666/1993; art. 7º da Lei Federal nº 10.520/2002; e art. 14, inciso III, da Lei Federal nº 14.133/2021 (vide Processo TJSP nº1000187-59.2023.8.26.0236).

3.7.12. Não será admitida a participação neste certame licitatório, pessoas físicas ou jurídicas que tenham sido declaradas inidôneas para licitar ou contratar com a Administração Pública, com base no art. 87, inciso IV, da Lei Federal nº 8.666/1993, e que não tenha sido promovida a reabilitação perante a própria autoridade que aplicou a penalidade.

3.8. O impedimento de que trata o item 2.7.4 será também aplicado ao licitante que atue em substituição a outra pessoa, física ou jurídica, com o intuito de burlar a efetividade da sanção a ela aplicada, inclusive a sua controladora, controlada ou coligada, desde que devidamente comprovado o ilícito ou a utilização fraudulenta da personalidade jurídica do licitante.

3.9. A critério da Administração e exclusivamente a seu serviço, o autor dos projetos e a empresa a que se referem os itens 2.7.2 e 2.7.3 poderão participar no apoio das atividades de planejamento da



contratação, de execução da licitação ou de gestão do contrato, desde que sob supervisão exclusiva de agentes públicos do órgão ou entidade.

3.10. Equiparam-se aos autores do projeto as empresas integrantes do mesmo grupo econômico.

3.11. Não será admitida a participação neste certame licitatório de pessoas físicas ou jurídicas que tenham sido impedidas de licitar e contratar com a Administração Pública, com base no art. 14, inciso III, da Lei nº 14.133/2021, exceto em caso de a suspensão ser de caráter exclusivo a determinado órgão, que não esta autarquia (SAAE de Ibitinga), o que deverá estar expresso e ser devidamente comprovado, nos termos da Súmula nº 51 do TCE-SP e do § 4º, do artigo 156, da Lei nº 14.133/2021;

3.12. Não será admitida a participação neste certame licitatório de pessoas físicas ou jurídicas que tenham sido declaradas inidôneas para licitar ou contratar com a Administração Pública, e que não tenha sido promovida a reabilitação perante a própria autoridade que aplicou a penalidade.

3.13. A vedação de que trata o item 2.7.8 estende-se a terceiro que auxilie a condução da contratação na qualidade de integrante de equipe de apoio, profissional especializado ou funcionário ou representante de empresa que preste assessoria técnica.

4. DA FORMALIZAÇÃO DE QUESTIONAMENTOS

4.1. Decai do direito de solicitar esclarecimentos dos termos do Edital de Licitação perante a Administração, o Licitante que não o fizer até 03 (três) dias úteis antes da data de abertura do certame.

4.2. Serão conhecidos e apreciados os questionamentos encaminhados ao e-mail tesouraria@saaeibitinga.sp.gov.br, em formato “.doc”, de preferência em documento timbrado pela empresa, no prazo descrito no item 4.1.

4.3. O Pregoeiro responderá aos pedidos de esclarecimentos no prazo de até 03 (três) dias úteis, limitado ao último dia útil anterior à data da abertura do certame. Para formular as repostas, o Pregoeiro poderá requisitar subsídios formais aos responsáveis pelo Termo de Referência e/ou pela elaboração do Edital.

4.4. Os questionamentos, os pedidos de esclarecimentos, bem como suas respectivas respostas serão publicados no sítio oficial da autarquia e na plataforma utilizada para a licitação para conhecimento dos interessados e farão parte integrante do processo licitatório e vincularão os participantes e a Administração.

5. DA IMPUGNAÇÃO

5.1 Qualquer pessoa física ou jurídica poderá impugnar o ato convocatório do Pregão Eletrônico, mediante petição a ser enviada ao e-mail tesouraria@saaeibitinga.sp.gov.br, em formato “.doc”, de preferência em documento timbrado pela empresa.

5.2. Decai do direito de impugnar os termos do Edital de Licitação perante a Administração, o Licitante que não o fizer até 03 (três) dias úteis antes da data de abertura do certame.

5.3. A impugnação não possui efeito suspensivo e caberá ao Pregoeiro, auxiliado pelos responsáveis pela elaboração do Termo de Referência e/ou deste Edital, decidir sobre a impugnação no prazo de até 03 (três) dias úteis, limitado ao último dia útil anterior à data da abertura do certame.

5.4. As impugnações e os seus respectivos julgamentos serão publicados no sítio oficial da autarquia e na plataforma utilizada para a licitação, para conhecimento dos interessados.

6. DA PROPOSTA NO SISTEMA ELETRÔNICO

6.1. O encaminhamento da proposta para o sistema eletrônico pressupõe o pleno conhecimento e atendimento às exigências de habilitação previstas no Edital. O licitante será responsável por todas as transações que forem efetuadas em seu nome no sistema eletrônico, assumindo como firmes e verdadeiras suas propostas e lances.



6.2. No preenchimento da proposta eletrônica deverão ser informadas no campo próprio as MARCAS e MODELO (se houver) dos produtos ofertados.

6.2.1. Em casos nos quais as marcas identificarem o licitante, deve-se informar a marca do produto como “MARCA PRÓPRIA”, devendo alterar este campo posteriormente no momento em que enviar a proposta readequada, caso tal licitante vença alguns dos itens deste certame.

6.3. O objeto deverá estar dentro das especificações contidas no Termo de Referência – Anexo I do edital e de acordo com os demais documentos anexos ao edital.

6.4. A validade da proposta será de no mínimo 60 (sessenta) dias, contados a partir da data da sessão pública do Pregão.

6.5. Para o licitante ME/EPP será necessário a informação do regime fiscal no campo próprio sob pena do licitante enquadrado nesta situação não utilizar dos benefícios do direito de preferência para o desempate, conforme estabelece a Lei Complementar 123/2006.

6.6. Atendidos todos os requisitos, será considerada vencedora a licitante que oferecer o MENOR PREÇO UNITÁRIO.

6.7. Nos preços cotados deverão estar inclusos todos os custos e demais despesas e encargos inerentes ao produto/serviço até sua entrega no local fixado por este edital.

6.8. Serão desclassificadas as propostas que conflitem com as normas deste edital ou da Legislação em vigor.

6.9. O lance deverá ser ofertado em conformidade com o objeto do edital, se for global, preço total, se for unitário, pelo valor unitário para os itens e/ou lotes. Deve-se observar um valor de diferença mínima entre os lances, conforme previsto no item 7.3.2.

6.10. O envio da proposta e demais documentações exigidas neste edital, ocorrerá traz do chat da plataforma.

7. DA ABERTURA DAS PROPOSTAS E FORMULAÇÃO DOS LANCES

7.1. A partir do horário previsto no Edital e no sistema, terá início a sessão pública do pregão, na forma eletrônica, com divulgação das propostas de preços recebidas, passando o Pregoeiro a avaliar a aceitabilidade das propostas. Todo contato com o Pregoeiro deve ser feito através do chat disponibilizado pelo sistema. O Pregoeiro não atenderá licitantes durante a sessão, seja via telefone, e-mail ou qualquer outro meio que não o chat do sistema.

7.1.1. A tentativa de comunicação com o(a) pregoeiro(a) de forma que não seja via chat, conforme descrito no item anterior, é motivo para a desclassificação do Licitante, para que não haja nenhuma situação de diferenciação a qualquer das partes, em atendimento ao princípio da igualdade.

7.1.2. Qualquer tentativa, mesmo que sutil e/ou discreta, de revelar a própria identidade durante a sessão resultará na desqualificação imediata do licitante.

7.2. Aberta a etapa competitiva, os representantes dos fornecedores deverão estar conectados ao sistema para participar da sessão de lances. A cada lance ofertado o participante será imediatamente informado de seu recebimento e respectivo horário de registro e valor.

7.3. Só serão aceitos lances cujos valores forem inferiores ao último lance que tenha sido anteriormente registrado no sistema.

7.3.1. Não serão aceitos, ao final da disputa, preços com mais do que 2 (duas) casas decimais após a vírgula. Sendo necessário a negociação e o arredondamento dos preços no caso de ocorrer.

7.3.2. O intervalo mínimo de diferença de valores entre os lances, que incidirá tanto em relação aos lances intermediários, quanto em relação a proposta que cobrir a melhor oferta deverá ser de 1% (um por cento).

7.4. Não serão aceitos dois ou mais lances de mesmo valor, prevalecendo aquele que for recebido e registrado em primeiro lugar.

7.5. Fica a critério do(a) Pregoeiro(a) a autorização da correção de lances com valores digitados errados ou situação semelhante, mesmo que, antes do início da disputa de lances.



SERVIÇO AUTÔNOMO DE ÁGUA E ESGOTO DA ESTÂNCIA TURÍSTICA DE IBITINGA
RUA CAPITÃO FELÍCIO RACY, 1556 - CENTRO - IBITINGA - SP CEP. 14.940-000
CNPJ: 45.321.791-0001-90 INSCRIÇÃO ESTADUAL: 344.118.222.110

7.6. O valor estimado ou o valor máximo aceitável para a contratação, será o divulgado no termo de referência em anexo.

7.7. O(a) Pregoeiro(a) deverá excluir, justificadamente, lances inexequíveis ou com valores digitados errados, na etapa de disputa. O licitante também poderá excluir ou solicitar a exclusão de seu lance uma única vez.

7.8. Durante o transcurso da sessão pública os participantes serão informados, em tempo real, do valor do menor lance registrado. O sistema não identificará o autor dos lances aos demais participantes.

7.9. Na hipótese de o sistema eletrônico desconectar para o Pregoeiro no decorrer da etapa de envio de lances da sessão pública e permanecer acessível aos licitantes, os lances continuarão sendo recebidos, sem prejuízo dos atos realizados.

7.9.1. Quando da desconexão do sistema eletrônico para o pregoeiro persistir por tempo superior a 60 (sessenta) minutos, a sessão pública será suspensa e reiniciada somente decorridas 24 (vinte e quatro) horas após a comunicação do fato aos participantes, no sítio eletrônico utilizado para divulgação.

7.10. A disputa será no modo ABERTO, conforme previsto no art. 56, inciso I, da Lei Federal nº 14.133/2021, e a etapa de envio de lances na sessão pública durará 10 (dez) minutos e, após isso, será prorrogada automaticamente pelo sistema quando houver lance ofertado nos últimos 02 (dois) minutos do período de duração da sessão pública.

7.11. A prorrogação automática da etapa de envio de lances, de que trata o item anterior, será de 02 (dois) minutos e ocorrerá sucessivamente sempre que houver lances enviados nesse período de prorrogação, inclusive quando se tratar de lances intermediários.

7.12. Na hipótese de não haver novos lances na forma estabelecida no item 7.11, a sessão pública será encerrada automaticamente.

7.13. Face à imprevisão do tempo extra, as empresas participantes deverão estimar o seu valor mínimo de lance a ser ofertado, evitando assim, cálculos de última hora, que poderá resultar em uma disputa frustrada por falta de tempo hábil.

7.14. Facultativamente, o(a) Pregoeiro(a) poderá encerrar a sessão pública mediante encaminhamento de aviso de fechamento iminente dos lances e subsequente transcurso do prazo de trinta minutos, findo o qual será encerrada a recepção de lances. Neste caso, antes de anunciar o vencedor, o(a) Pregoeiro(a) poderá encaminhar, pelo sistema eletrônico contraproposta diretamente ao proponente que tenha apresentado o lance de menor preço, para que seja obtido preço melhor, bem como decidir sobre sua aceitação.

7.15. O sistema informará a proposta de menor preço imediatamente após o encerramento da etapa de lances ou, quando for o caso, após negociação e decisão pelo(a) pregoeiro(a) acerca da aceitação do lance de menor valor.

7.16. Os documentos solicitados relativos à habilitação serão exigidos apenas do licitante vencedor e deverão ser ANEXADOS, em local próprio para documentos, para que se evite a desclassificação por identificação.

7.16.1. ESSES DOCUMENTOS SÓ ESTARÃO DISPONÍVEIS APÓS ENCERRAMENTO DA FASE DE LANCES DO PREGÃO.

7.17. Se a proposta ou lance de menor valor não for aceitável, ou se o fornecedor desatender às exigências habilitatórias, o(a) Pregoeiro(a) examinará a proposta ou lance subsequente, verificando a sua compatibilidade e a habilitação do participante, na ordem de classificação, e assim sucessivamente, até a apuração de uma proposta ou lance que atenda o Edital. Também nessa etapa o Pregoeiro poderá negociar com o participante para que seja obtido preço melhor.

7.18. Caso não sejam apresentados lances, será verificada a conformidade entre a proposta de menor preço e valor estimado para a contratação.



SERVIÇO AUTÔNOMO DE ÁGUA E ESGOTO DA ESTÂNCIA TURÍSTICA DE IBITINGA
RUA CAPITÃO FELÍCIO RACY, 1556 - CENTRO - IBITINGA - SP CEP. 14.940-000
CNPJ: 45.321.791-0001-90 INSCRIÇÃO ESTADUAL: 344.118.222.110

7.19. Constatando o atendimento das exigências fixadas no Edital e inexistindo interposição de recursos, o objeto será encaminhado à autoridade superior para adjudicação ao autor da proposta ou lance de menor preço.

7.20. Caso haja demasiada demora por parte do(s) representante(s) da(s) empresa(s) vencedora(s) para envio da proposta, declarações e/ou demais documentos necessários à habilitação, conforme elencados no Item 9 do edital, o(a) Pregoeiro(a), a seu critério, poderá estipular um prazo máximo para envio dos mesmos, através de mensagem enviada pelo chat do sistema. Caso não seja enviada toda documentação necessária no prazo estipulado pelo(a) pregoeiro(a), a empresa licitante será INABILITADA para o(s) item(ns) que venceu, passando o(s) referido(s) item(ns) a ser negociado(s) com o próximo licitante com melhor oferta para o(s) mesmo(s).

7.21. Quando for constatado o empate, conforme estabelece os artigos 44 e 45 da LC n.º 123/2006, o(a) Pregoeiro(a) aplicará os critérios para desempate em favor ME/EPP dos itens para ampla participação. Após o desempate, poderá o(a) Pregoeiro(a) ainda negociar um melhor preço caso ela não atinja o valor de referência definido pela administração pública.

7.22. Na hipótese de licitação com ampla participação, encerrada a etapa de lances, será efetivada a verificação automática, junto à Receita Federal, do porte da entidade empresarial. O sistema identificará em coluna própria as microempresas, empresas de pequeno porte e sociedades cooperativas participantes, procedendo à comparação com os valores da primeira colocada, se esta for empresa de maior porte, assim como das demais classificadas, para o fim de aplicar-se o disposto nos artigos 44 e 45 da Lei Complementar n.º 123/2006.

7.22.1. Nas condições do subitem anterior, caso a melhor oferta válida tenha sido apresentada por empresa de maior porte, as propostas de pessoas qualificadas como microempresas ou empresas de pequeno porte que se encontrem na faixa de até 5% (cinco por cento) acima da proposta ou lance de menor preço serão consideradas empatadas com a primeira colocada.

7.22.2. A melhor classificada nos termos do subitem anterior terá o direito de encaminhar uma última oferta para desempate, obrigatoriamente em valor inferior ao da primeira colocada, no prazo de 05 (cinco) minutos controlados pelo sistema, contados após a comunicação automática para tanto.

7.22.2.1. Caso a licitante qualificada como microempresa ou empresa de pequeno porte melhor classificada desista ou não se manifeste no prazo estabelecido, serão convocadas as demais licitantes qualificadas como microempresa ou empresa de pequeno porte que se enquadrem naquele intervalo de 5% (cinco por cento), na ordem de classificação, para o exercício do mesmo direito, no prazo estabelecido no subitem anterior.

7.23. No caso de equivalência dos valores apresentados pela microempresa ou empresa de pequeno porte que se encontrem nos intervalos estabelecidos nos subitens anteriores, será realizado sorteio entre elas para que se identifique aquela que primeiro poderá apresentar melhor oferta.

7.24. Havendo eventual empate entre propostas ou lances, o critério de desempate será aquele previsto no art. 60 da Lei n.º 14.133/2021, nesta ordem.

7.24.1. Disputa final, hipótese em que os licitantes empatados poderão apresentar nova proposta em ato contínuo à classificação;

7.24.2. Avaliação do desempenho contratual prévio dos licitantes, para a qual deverão preferencialmente ser utilizados registros cadastrais para efeito de atesto de cumprimento de obrigações previstos nesta Lei;

7.24.3. Desenvolvimento pelo licitante de ações de equidade entre homens e mulheres no ambiente de trabalho, conforme regulamento;

7.24.3.1. Desenvolvimento pelo licitante de programa de integridade, conforme orientações dos órgãos de controle.

7.24.4. Persistindo o empate, será assegurada preferência, sucessivamente, aos bens e serviços produzidos ou prestados por:



7.24.4.1. Empresas estabelecidas no território do Estado ou do Distrito Federal do órgão ou entidade da Administração Pública estadual ou distrital licitante ou, no caso de licitação realizada por órgão ou entidade de Município, no território do Estado em que este se localize;

7.24.4.2. Empresas brasileiras;

7.24.4.3. Empresas que invistam em pesquisa e no desenvolvimento de tecnologia no País;

7.24.4.4. Empresas que comprovem a prática de mitigação, nos termos da Lei nº 12.187, de 29 de dezembro de 2009.

7.25. Encerrada a etapa de envio de lances da sessão pública, na hipótese da proposta do primeiro colocado permanecer acima do preço máximo ou inferior ao desconto definido para a contratação, o(a) Pregoeiro(a) poderá negociar condições mais vantajosas, após definido o resultado do julgamento.

7.25.1. A negociação poderá ser feita com os demais licitantes, segundo a ordem de classificação inicialmente estabelecida, quando o primeiro colocado, mesmo após a negociação, for desclassificado em razão de sua proposta permanecer acima do preço máximo definido pela Administração.

7.25.2. A negociação será realizada por meio do sistema, podendo ser acompanhada pelos demais licitantes.

7.25.3. O resultado da negociação será divulgado a todos os licitantes e anexado aos autos do processo licitatório

7.25.4 O(a) Pregoeiro(a) solicitará ao licitante mais bem classificado que, envie a proposta readequada ao último lance ofertado após a negociação realizada, acompanhada, se for o caso, dos documentos complementares, quando necessários à confirmação daqueles exigidos neste Edital e já apresentados.

7.25.4.1. A proposta final READEQUADA deverá ser encaminhada no prazo estipulado pelo(a) Pregoeiro(a) no sistema eletrônico e devendo ser redigida em língua portuguesa, datilografada ou digitada, em uma via, sem emendas, rasuras, entrelinhas ou ressalvas, devendo a última folha ser assinada e as demais rubricadas pelo licitante ou seu representante legal. Deverá conter ainda:

a) Nome, endereço, CNPJ e inscrição estadual/municipal da licitante, telefone para contato, endereço de e-mail e dados do representante legal da empresa que assinará a ata;

b) Número do Pregão e do Processo;

c) Marca (dispensada nos casos de licitação de serviços); e descrição do objeto da presente licitação, em conformidade com as especificações técnicas deste Edital;

d) Valor unitário e valor total de cada item, em moeda corrente nacional, em algarismo, apurado à data de sua apresentação, sem inclusão de qualquer encargo financeiro ou previsão inflacionária. Nos preços propostos deverão estar incluídos, além do lucro, todas as despesas e custos, como por exemplo: transportes, tributos de qualquer natureza e todas as despesas, diretas ou indiretas, necessárias para a execução do objeto do edital, inclusive os de ordem social, previdenciária, trabalhista, securitária e tributária.

e) Prazo de validade da proposta de no mínimo 60 (sessenta) dias;

f) A proposta deverá conter a indicação do banco, número da conta e agência do licitante vencedor (pessoa jurídica) para fins de pagamento, bem como todos os dados de identificação do representante legal da empresa que assinará o Contrato ou Ata de Registro de preços.

g) DECLARAÇÃO que a proposta econômica compreende a integralidade dos custos para atendimento dos direitos trabalhistas assegurados na Constituição Federal, nas leis trabalhistas, nas normas infralegais, nas convenções coletivas de trabalho e nos termos de ajustamento de conduta vigentes na data de entrega da proposta. (art. 63, § 1º, Lei Federal nº 14.133/2021).

7.26. Após a definição da melhor proposta, se a diferença em relação à proposta classificada em segundo lugar for de pelo menos 5% (cinco por cento), a Administração poderá admitir o reinício



da disputa aberta, nos termos estabelecidos no instrumento convocatório, para definição das demais colocações.

7.27. A proposta final deverá ser documentada nos autos e será levada em consideração no decorrer da execução do registro/contrato e aplicação de eventual sanção à Contratada, se for o caso.

7.28. Todas as especificações do objeto contidas na proposta, tais como marca, modelo, tipo, fabricante e procedência (sendo o caso), vinculam a Contratada.

7.29. Ocorrendo divergência entre os preços unitários e o preço global, prevalecerão os primeiros; no caso de divergência entre os valores numéricos e os valores expressos por extenso, prevalecerão estes últimos.

7.30. A oferta deverá ser firme e precisa, limitada, rigorosamente, ao objeto deste Edital, sem conter alternativas de preço ou de qualquer outra condição que induza o julgamento a mais de um resultado, sob pena de desclassificação.

7.31. A proposta deverá obedecer aos termos deste Edital e seus Anexos, não sendo considerada aquela que não corresponda às especificações ali contidas ou que estabeleça vínculo à proposta de outro licitante.

7.32. Encerrada a etapa de envio de lances da sessão pública, o(a) Pregoeiro(a) poderá encaminhar, pelo sistema eletrônico, contraproposta ao licitante para que seja obtida melhor proposta, observado o critério de julgamento, não se admitindo negociar condições diferentes daquelas previstas neste Edital.

7.33. A negociação será realizada por meio do sistema, podendo ser acompanhada pelos demais licitantes.

7.34. Após a negociação do preço, o(a) Pregoeiro(a) iniciará a fase de aceitação e julgamento da proposta.

7.35. Se a proposta ou lance de menor valor não for aceitável, ou se o fornecedor desatender às exigências habilitatórias, o(a) Pregoeiro(a) examinará a proposta ou lance subsequente, verificando a sua compatibilidade e a habilitação do participante, na ordem de classificação, e assim sucessivamente, até a apuração de uma proposta ou lance que atenda o Edital. Também nessa etapa o(a) Pregoeiro(a) poderá negociar com o participante para que seja obtido preço melhor.

7.36. Constatando o atendimento das exigências fixadas no Edital e inexistindo interposição de recursos, será declarado vencedor para posterior adjudicação ao autor da proposta ou lance de menor preço.

7.37. Serão disponibilizados para acesso público os documentos que compõem a proposta dos licitantes convocados para apresentação de propostas, após a fase de envio de lances.

7.38. Caberá ao licitante interessado em participar da licitação acompanhar as operações no sistema eletrônico durante o processo licitatório e se responsabilizar pelo ônus decorrente da perda de negócios diante da inobservância de mensagens emitidas pela Administração ou de sua desconexão.

7.39. O licitante deverá comunicar imediatamente ao provedor do sistema qualquer acontecimento que possa comprometer o sigilo ou a segurança, para imediato bloqueio de acesso.

8. CRITÉRIOS DE JULGAMENTO

8.1. Para julgamento será adotado o critério MENOR PREÇO UNITÁRIO, observado o prazo para fornecimento, as especificações técnicas, parâmetros mínimos de desempenho e de qualidade e demais condições definidas neste Edital.

8.2. Em atendimento ao disposto no capítulo V da Lei Complementar nº 123/2006, serão observados os seguintes procedimentos para os itens/lotos de participação ampla:

8.2.1. Encerrada a fase de lances, se a proposta de menor lance não tiver sido ofertada por microempresa ou empresa de pequeno porte e o sistema eletrônico identificar que houve proposta apresentada por microempresa ou empresa de pequeno porte igual ou até 5% (cinco por cento)



superior à proposta de menor lance, a disputa será reaberta conforme prevê o art. 54, § 4º da lei 14.133, da seguinte maneira:

- a) A microempresa ou empresa de pequeno porte melhor classificada, será convocada pelo sistema eletrônico, via “chat” de comunicação do pregão eletrônico para o prazo de 5 (cinco) minutos após a convocação, apresentar nova proposta inferior àquela considerada vencedora do certame, situação em que, atendidas as exigências habilitatórias, será adjudicada em seu favor o objeto do pregão;
- b) No caso de empate de propostas apresentadas por microempresas ou empresas de pequeno porte, o sistema realizará um sorteio eletrônico entre elas para que se identifique aquela que primeiro será convocada para apresentar melhor oferta, na forma do disposto na Lei.
- c) Não sendo vencedora a microempresa ou empresa de pequeno porte melhor classificada, na forma da Lei, serão convocadas as remanescentes, quando houver, na ordem classificatória, para o exercício do mesmo direito.

8.2.2. O objeto licitado será adjudicado em favor da proposta originalmente vencedora do certame, desde que atenda aos requisitos de habilitação.

8.3. O critério de julgamento para lote exclusivo à ME e EPP observará os seguintes procedimentos:

8.3.1. Será adotado o critério **MENOR PREÇO UNITÁRIO**, observado o prazo para fornecimento, as especificações técnicas, parâmetros mínimos de desempenho e de qualidade e demais condições definidas neste Edital.

8.3.2. Caso um licitante vencer os dois lotes, apenas o menor preço será considerado, posto que não é permitido a prática de dois preços diferentes para um mesmo item pelo mesmo fornecedor.

8.3.3. A fase de lances ocorrerá da mesma forma que o lote de participação ampla, com exceção do tratamento diferenciado, uma vez que todos os licitantes participantes da fase de lances do lote exclusivo se enquadram na mesma categoria.

8.3. Dentre os documentos passíveis de solicitação pelo(a) Pregoeiro(a), destacam-se a proposta de preços reformulada e aqueles que contenham as características do material ofertado, tais como marca, modelo, tipo, fabricante e procedência, além de outras informações pertinentes, a exemplo de catálogos, folhetos ou propostas, encaminhados por meio eletrônico ou, se for o caso, por outro meio e prazo indicados pelo(a) Pregoeiro(a), sem prejuízo do seu ulterior envio pelo sistema eletrônico, sob pena de não aceitação da proposta.

8.4. Erros no preenchimento da proposta não constituem motivo para a sua desclassificação. A proposta poderá ser ajustada pelo licitante no prazo indicado pelo(a) Pregoeiro(a), desde que não haja majoração do preço proposto.

8.4.1. Em nenhuma hipótese poderá ser alterado o teor da proposta apresentada, seja quanto ao preço ou quaisquer outras condições que importem em modificações dos seus termos originais, ressalvadas apenas as alterações absolutamente formais, destinadas a sanar evidentes erros materiais, sem nenhuma alteração do conteúdo e das condições referidas, desde que não venham a causar prejuízos aos demais licitantes.

8.5. Encerrada a análise quanto à aceitação da proposta, o(a) Pregoeiro(a) verificará a habilitação do licitante vencedor, observado o disposto neste Edital.

8.6. Na hipótese de necessidade de suspensão da sessão pública para a realização de diligências, com vistas ao saneamento das propostas, a sessão pública somente poderá ser reiniciada mediante aviso prévio no sistema com, no mínimo, vinte e quatro horas de antecedência, e a ocorrência será registrada em ata.

8.7. Da sessão, o sistema gerará ata circunstanciada, na qual estarão registrados todos os atos do procedimento e as ocorrências relevantes.

8.8. Encerrada a etapa de negociação, o(a) Pregoeiro(a) verificará se o licitante provisoriamente classificado em primeiro lugar atende às condições de participação no certame, conforme previsto no art. 14 da Lei nº 14.133/2021, legislação correlata e, especialmente quanto à existência de sanção



que impeça a participação no certame ou a futura contratação, conforme indicado no item 2.7, mediante a consultas aos sites oficiais de cadastros, sendo eles:

- 8.8.1.** Certidão Negativa Correccional – CGU (CEIS/CNEP) (<https://certidoes.cgu.gov.br/>);
- 8.8.2.** Cadastro Nacional de Condenações Cíveis por Ato de Improbidade Administrativa e Inelegibilidade (http://www.cnj.jus.br/improbidade_adm/consultar_requerido.php);
- 8.8.3.** Relação de licitantes inabilitados e inidôneos mantida pelo site do Tribunal de Contas da União (<https://contas.tcu.gov.br/ords/f?p=INABILITADO:INIDONEOS>);
- 8.8.4.** Relação de Apenados publicada mensalmente no Diário Oficial do Estado de São Paulo e mantida no site do Tribunal de Contas do Estado de São Paulo/SP: (<https://www.tce.sp.gov.br/pesquisa-relacao-apanados>).
- 8.9.** A consulta aos cadastros será realizada em nome da empresa licitante e também de seu sócio majoritário, por força da vedação de que trata o artigo 12 da Lei nº 8.429, de 1992.
- 8.10.** Caso conste na Consulta de Situação do licitante a existência de Ocorrências Impeditivas Indiretas, o Pregoeiro diligenciará para verificar se houve fraude por parte das empresas apontadas no Relatório de Ocorrências Impeditivas Indiretas. (IN nº 3/2018, art. 29, caput)
- 8.10.1.** A tentativa de burla será verificada por meio dos vínculos societários, linhas de fornecimento similares, dentre outros. (IN nº 3/2018, art. 29, §1º).
- 8.10.2.** O licitante será convocado para manifestação previamente a uma eventual desclassificação. (IN nº 3/2018, art. 29, §2º).
- 8.10.3.** Constatada a existência de sanção, o licitante será reputado inabilitado, por falta de condição de participação.
- 8.11.** Caso atendidas as condições de participação, será iniciado o procedimento de habilitação.
- 8.12.** Caso o licitante provisoriamente classificado em primeiro lugar tenha se utilizado de algum tratamento favorecido às ME/EPPs, o pregoeiro verificará se faz jus ao benefício, em conformidade com este edital.
- 8.13.** Verificadas as condições de participação e de utilização do tratamento favorecido, o pregoeiro examinará a proposta classificada em primeiro lugar quanto à adequação ao objeto e à compatibilidade do preço em relação ao máximo estipulado para contratação neste Edital e em seus anexos.
- 8.14.** Será desclassificada a proposta vencedora que:
- 8.14.1.** Contiver vícios insanáveis;
- 8.14.2.** Não obedecer às especificações técnicas contidas no Termo de Referência;
- 8.14.3.** Apresentar preços inexequíveis ou permanecerem acima do preço máximo definido para a contratação;
- 8.14.4.** Não tiverem sua exequibilidade demonstrada, quando exigido pela Administração;
- 8.14.5.** Apresentar desconformidade com quaisquer outras exigências deste Edital ou seus anexos, desde que insanável.
- 8.16.** Se houver indícios de inexequibilidade da proposta de preço, ou em caso da necessidade de esclarecimentos complementares, poderão ser efetuadas diligências, para que a empresa comprove a exequibilidade da proposta.
- 8.17.** Erros no preenchimento da proposta não constituem motivo para a desclassificação da licitante. A proposta poderá ser ajustada pelo fornecedor, no prazo indicado pelo sistema, desde que não haja majoração do preço.
- 8.17.1.** O ajuste de que trata este dispositivo se limita a sanar erros ou falhas que não alterem a substância das propostas;
- 8.18.** Caso o Termo de Referência exija a apresentação de amostra, o licitante classificado em primeiro lugar deverá apresentá-la, conforme disciplinado no Termo de Referência, sob pena de não aceitação da proposta.



SERVIÇO AUTÔNOMO DE ÁGUA E ESGOTO DA ESTÂNCIA TURÍSTICA DE IBITINGA
RUA CAPITÃO FELÍCIO RACY, 1556 - CENTRO - IBITINGA - SP CEP. 14.940-000
CNPJ: 45.321.791-0001-90 INSCRIÇÃO ESTADUAL: 344.118.222.110

8.18.1. Por meio de mensagem no sistema, será divulgado o local e horário de realização do procedimento para a avaliação das amostras, cuja presença será facultada a todos os interessados, incluindo os demais licitantes.

8.18.2. Os resultados das avaliações serão divulgados por meio de mensagem no sistema.

8.18.3. No caso de não haver entrega da amostra ou ocorrer atraso na entrega, sem justificativa aceita pelo Pregoeiro, ou havendo entrega de amostra fora das especificações previstas neste Edital, a proposta do licitante será recusada.

9. DOS DOCUMENTOS NECESSÁRIOS À HABILITAÇÃO

9.1. Habilitação Jurídicas

- a) Registro Comercial, no caso de empresa individual;
- b) Ato Constitutivo, Estatuto ou Contrato Social acompanhado das alterações posteriores, no caso de inexistência de Contrato consolidado em vigor, devidamente registrado em se tratando de sociedades empresariais e, no caso de sociedade por ações, acompanhado de documentos de eleição de seus administradores;
- c) Inscrição do ato constitutivo, no caso de sociedades simples acompanhada das alterações;
- d) Decreto de autorização, em se tratando de empresa ou sociedade estrangeira em funcionamento no País, e ato de registro ou autorização para funcionamento expedido pelo órgão competente, quando a atividade assim o exigir.
- e) Os documentos de habilitação referidos neste subitem deverão explicitar o objeto social, que deverá ser compatível com o objeto desta contratação, segundo a tabela de classificação do CNAE, a sede do licitante e os responsáveis por sua administração que tenham poderes para assinar os documentos pelo participante;

9.1.2. Regularidade Fiscal e Trabalhistas

- a) Prova de inscrição no **Cadastro de Pessoas Jurídicas** (CNPJ); (https://solucoes.receita.fazenda.gov.br/servicos/cnpjreva/cnpjreva_solicitacao.asp)
- b) Prova de inscrição no cadastro de contribuintes estadual ou municipal, se houver, relativo ao domicílio ou sede, pertinente ao seu ramo de atividade; (<http://www.sintegra.gov.br/>)
- c) Certidão Conjunta Negativa de Débitos ou Positiva com efeito de Negativa, relativa a **Tributos Federais** (inclusive as contribuições sociais) e à Dívida Ativa da União; (<https://solucoes.receita.fazenda.gov.br/Servicos/certidaointernet/PJ/Emitir>) ;
- d) **Prova de Regularidade com a Fazenda Estadual, referente ao ICMS** – Imposto sobre Circulação de Mercadorias e Serviços, junto à Fazenda Estadual. Se não for contribuinte do referido tributo, apresentar competente declaração; (<https://www.dividaativa.pge.sp.gov.br/sc/pages/crda/emitirCrda.jsf?param=2202>) ; (<https://www10.fazenda.sp.gov.br/CertidaoNegativaDeb/Pages/EmissaoCertidaoNegativa.aspx>)
- e) **Prova de regularidade com a Fazenda Municipal**, do domicílio ou sede do licitante; (**CONSULTAR NA PREFEITURA LOCAL**) ;
- f) **Certidão de Regularidade de FGTS** – Fundo de Garantia por Tempo de Serviço, fornecida pela Caixa Econômica Federal; (<https://consulta-crf.caixa.gov.br/consultacrf/pages/consultaEmpregador.jsf>);
- g) Certidão Negativa de Débitos Trabalhistas – **CNDT** ou Positiva de Débitos Trabalhistas com Efeitos de Negativa; (<http://www.tst.jus.br/certidao/>);
- h) Apresentação da certidão **CEIS** e **CNEP**, conforme artigo 91, parágrafo 4, da lei 14.133/2021.



SERVIÇO AUTÔNOMO DE ÁGUA E ESGOTO DA ESTÂNCIA TURÍSTICA DE IBITINGA
RUA CAPITÃO FELÍCIO RACY, 1556 - CENTRO - IBITINGA - SP CEP. 14.940-000
CNPJ: 45.321.791-0001-90 INSCRIÇÃO ESTADUAL: 344.118.222.110

(<https://contas.tcu.gov.br/ords/f?p=1660:2:::NO:2::>);

(<https://certidoes.cgu.gov.br/>).

9.1.3 Qualificação Econômico-Financeira:

a) Certidão negativa de falência, concordata, recuperação judicial e extrajudicial, expedida pelo distribuidor da sede da pessoa jurídica ou execução patrimonial, expedida no domicílio da pessoa física:

9.1.4. Comprovações técnicas

a) **VISITA TÉCNICA:** A avaliação prévia do local de execução dos serviços é imprescindível para o conhecimento pleno das condições e peculiaridades do objeto a ser contratado, sendo assegurado ao interessado o direito de realização de vistoria prévia, acompanhado por servidor designado para esse fim, de segunda à sexta-feira, das 07 horas às 17 horas.

a.1) Serão disponibilizados data e horário diferentes aos interessados em realizar a vistoria prévia.

a.2) Para a vistoria, o representante legal da empresa ou responsável técnico deverá estar devidamente identificado, apresentando documento de identidade civil e documento expedido pela empresa comprovando sua habilitação para a realização da vistoria.

a.3) O interessado deverá apresentar à Autarquia, com no mínimo 05 (cinco) dias de antecedência, relação por escrito contendo nome, RG, CPF dos funcionários encarregados de realizar a vistoria. Os documentos solicitados visam aspectos de segurança à CONTRATANTE.

a.4) A realização da vistoria deverá ser previamente agendada, através do seguinte contato: SERVIÇO AUTÔNOMO DE ÁGUA E ESGOTO, Rua Capitão Felício Racy, 1556 -CENTRO, Ibitinga – SP, ou pelo telefone: (16) 3352-1060.

a.5) SERÁ POSSÍVEL, CONFORME PREVISTO NO § 4º DO ARTIGO 63 DA LEI 14.133/21, A SUBSTITUIÇÃO DA VISITA TÉCNICA por declaração formal assinada pelo responsável técnico do licitante acerca do conhecimento pleno das condições e peculiaridades da contratação.

b) A licitante deverá apresentar, **obrigatoriamente, atestado(s) de capacidade técnica emitido(s) por pessoa jurídica de direito público ou privado,** que comprove(m) a execução de serviços semelhantes aos ora licitados, compatíveis em características, prazos e quantidades com o objeto deste certame, demonstrando a aptidão da empresa para o desempenho das atividades contratadas.

9.2.1. Os documentos exigidos nos itens 10.1.1, 10.1.2 e 10.1.3, poderão ser substituídos pelo Certificado de Registro Cadastral unificado, expedido pelo Serviço Autônomo de Água e Esgoto de Ibitinga/SP, e desde que constate no mesmo, para fins de habilitação, sendo que o CRC terá validade somente se todos os documentos constantes do mesmo estiverem com seus prazos vigentes, na data da entrega, ou revalidados com a apresentação dos documentos atualizados e apresentados nos termos da lei 14.133, artigo 87, §1.:

9.2.2. Todos os documentos de habilitação exigidos deverão ser originais ou apresentados por qualquer processo de cópia devidamente autenticada por cartório competente ou servidor integrante do Departamento de Compras do SAAE Ibitinga, mediante a apresentação do documento original, salvo os documentos emitidos por meio eletrônico, cuja autenticidade poderá ser verificada na rede mundial de computadores (internet), quando possível;

9.2.3. Todas as certidões deverão estar com seus prazos de validade aptos na data de entrega dos envelopes, sendo que será confirmada na Internet a validade e autenticidade das mesmas, quando possível:



SERVIÇO AUTÔNOMO DE ÁGUA E ESGOTO DA ESTÂNCIA TURÍSTICA DE IBITINGA
RUA CAPITÃO FELÍCIO RACY, 1556 - CENTRO - IBITINGA - SP CEP. 14.940-000
CNPJ: 45.321.791-0001-90 INSCRIÇÃO ESTADUAL: 344.118.222.110

9.2.3.1. Se não for possível atualizá-las por meio eletrônico hábil de informações, a adjudicatária será notificada para, no prazo de **cinco dias úteis**, comprovar a situação de regularidade, mediante a apresentação da respectiva documentação, com prazos de validade em vigência, sob pena da contratação não se realizar.

9.2.4. Todas as certidões, declarações ou documentos equivalentes, expedidas sem prazo de validade, serão considerados válidos desde que expedidas **no máximo a 180 (cento e oitenta) dias** inclusive, anteriores à data designada para entrega;

9.2.5. Se houver impossibilidade de apresentar qualquer documento por motivo de impedimento do órgão emissor, **devidamente comprovado**, deverá apresentar declaração em papel timbrado da empresa, assinado por seu representante legal, de que está regular com o referido órgão e que, findo o mesmo, se compromete a apresentar o documento atualizado, para fins de direito, independentemente da fase que se encontrar o processo licitatório, sujeitando-se, no caso de não apresentação, às penalidades legais;

9.2.6. Se o licitante for a **matriz**, todos os documentos deverão estar em nome da matriz, e se for a **filial**, todos os documentos deverão estar em nome da filial, exceto aqueles documentos que, pela própria natureza, comprovadamente, forme emitidos em nome da matriz:

9.2.6.1. Caso o licitante pretenda que outro estabelecimento seu (matriz ou filial), execute a futura, deverá apresentar toda documentação de habilitação (Item X) de ambos os estabelecimentos.

10. DA REABERTURA DA SESSÃO PÚBLICA:

10.1. A sessão pública poderá ser reaberta:

10.1.1. Nas hipóteses de provimento de recurso que leve à anulação de atos anteriores à realização da sessão pública precedente ou em que seja anulada a própria sessão pública, situação em que serão repetidos os atos anulados e os que dele dependam.

10.1.2. Quando houver erro na aceitação do preço melhor classificado, ou quando o licitante declarado vencedor não assinar o contrato ou retirar a Nota de Empenho, ou não comprovar a regularização fiscal e trabalhista, nos termos do art. 43, §1º da Lei Complementar nº 123/2006.

10.2. Todos os licitantes remanescentes deverão ser convocados para acompanhar a sessão reaberta.

10.2.1. A nova sessão será realizada em prazo não inferior a 02 (dois) dias úteis contados da publicação do aviso no Diário Oficial Eletrônico da Prefeitura Ibitinga.

11. DO PRAZO E DA FORMA DE ENTREGA

11.1. O fornecimento será feito de forma parcelada, conforme as necessidades de manutenções, de acordo com os pedidos da contratante e com a disponibilidade orçamentário-financeira.

11.1.1. No caso da contratada não cumprir o prazo de entrega dos materiais por motivo que julgar relevante, deverá formalizar um documento de justificativa do atraso, que, depois de apreciado pelo responsável do departamento, tomará as providências.

11.1.2. O prazo máximo de entrega é de 30 (trinta) dias, contados a partir do recebimento pela contratada dos pedidos formais e nota de empenho, havendo possibilidade de prorrogação mediante pedido formal devidamente fundamentado a ser analisada pela contratada.

11.2. Os materiais serão recebidos:

11.2.1. Provisoriamente, a partir da entrega, para efeito de verificação da conformidade com as especificações constantes do edital e da proposta.

11.2.2. Definitivamente, após a verificação da conformidade com as especificações constantes do Edital e da proposta e sua consequente aceitação, que se dará até 15 (quinze) dias do recebimento provisório.

11.2.3. Não será aceito o serviço em desacordo com as especificações constantes do Termo de Referência.



SERVIÇO AUTÔNOMO DE ÁGUA E ESGOTO DA ESTÂNCIA TURÍSTICA DE IBITINGA
RUA CAPITÃO FELÍCIO RACY, 1556 - CENTRO - IBITINGA - SP CEP. 14.940-000
CNPJ: 45.321.791-0001-90 INSCRIÇÃO ESTADUAL: 344.118.222.110

11.2.4. No caso de reprovação do serviço, a substituição deverá ocorrer no prazo máximo de 10 (dez) dias corridos da data do termo de reprovação de mercadoria.

11.2.5. Os serviços deveram ser executados nos lugares apontados em T.R.

11.2.6. Os preços serão registrados pelo período de 12 (doze) meses, podendo ser prorrogado por igual período.

11.3. O Órgão Gerenciador efetuará a comunicação das quantidades a serem entregues pelo fornecedor, conforme estabelecido no Termo de Referência.

11.3.1. A comunicação referida pode ser formalizada por qualquer meio de comunicação que comprove a data do correspondente recebimento, ou ainda, não sendo possível a comprovação da data do recebimento, a comunicação se dará por meio de Publicação no Diário Oficial Eletrônico do Município.

11.4. O fornecedor sujeitar-se-á à fiscalização de todos os serviços, após a execução dos mesmos, reservando-se ao SAAE o direito de não proceder ao recebimento, caso não encontre os mesmos em condições satisfatórias.

11.5. O transporte e a descarga dos dejetos correrão por conta das detentoras das atas, sem qualquer custo adicional solicitado posteriormente.

11.6. A desobediência aos prazos estabelecidos no presente edital, acarretará a aplicação, ao Contratado, das sanções estabelecidas neste Edital, no que couber.

definidas no Termo de Referência do Edital, produtos estes estragados, alterados e/ou adulterados.

11.7. As detentoras das atas serão responsáveis por todos os encargos trabalhistas, previdenciários, securitários, comerciais ou tributários de qualquer natureza gerados, decorrentes do fornecimento do objeto desta licitação, bem como aqueles oriundos de transportes.

12. DO PAGAMENTO

12.1. O pagamento será pelo fornecimento e execução do objeto.

12.1.1. Os pagamentos serão efetuados, em 30 (trinta) dias contados da data de emissão das notas fiscais, após entrega dos itens e atestado pelo Departamento responsável, em conta corrente da Contratada ou transferência bancária, mediante a apresentação dos originais da nota fiscal/fatura e atestado de execução pelo Departamento requisitante.

12.1.2. Deverá ser apresentada junto com a nota fiscal Certidão Negativa de Débitos Trabalhistas (CNDT) ou positiva com efeitos de negativa, e Certidão de Regularidade junto ao INSS e FGTS, todas dentro de sua validade.

12.2. Para agilizar o processo de pagamento, o fornecedor deverá informar no corpo ou campo de observações da Nota Fiscal, ou ainda, anexar ao documento, as informações bancárias para a transferência.

12.3. As notas fiscais/faturas que apresentarem incorreções serão devolvidas à contratada e seu vencimento ocorrerá em 30 dias após a data de sua apresentação válida.

12.4. Em caso de devolução da nota fiscal para correção, o prazo para pagamento fluirá a partir da reapresentação da mesma devidamente corrigida.

12.5. Os preços registrados poderão ser realinhados, quando necessário para estabelecer o equilíbrio econômico-financeiro inicialmente estabelecido, podendo ser alterados ou atualizados em decorrência da redução dos preços praticados no mercado ou do fato que eleve os seus custos em caso de força maior, caso fortuito ou fato do príncipe ou em decorrência de fatos imprevisíveis ou previsíveis de consequências incalculáveis, que inviabilizem a execução da ata ou do contrato dela decorrente tal como pactuado ou em caso de eventual prorrogação desta ata, bem como em casos de em caso de criação, alteração ou extinção de quaisquer tributos ou encargos legais ou superveniência de disposições legais, com comprovada repercussão sobre os preços registrados.

12.5.1. O detentor da ata deverá apresentar requerimento perante o Órgão ou a Entidade Pública Gerenciador, durante a vigência da ata de registro de preços ou do contrato dela decorrente,



acompanhado de prova inequívoca da variação imprevisível de preços dos bens ou serviços registrados, consubstanciado em tabelas oficiais, notas fiscais de compra, tabelas comerciais, contratos e planilhas atualizadas de custo.

12.5.2. O realinhamento retroagirá a partir da data do protocolo do requerimento, quando autorizado, sendo que, no caso de haver pedidos/empenhos expedidos pelo Órgão ou a Entidade Pública Gerenciador antes da data do protocolo, os mesmos deverão ser atendidos dentro dos preços registrados em ata não sendo realizada para estas quaisquer análises retroativas. O órgão gerenciador fará ampla pesquisa de mercado, para constatar a ocorrência dos fatores que afetaram a política os preços registrados; e consultará os demais fornecedores pela ordem de classificação, se aceitarão assumir a ata de registro de preços pelas condições iniciais.

12.5.3. Se os fornecedores remanescentes aceitarem as condições iniciais, o órgão gerenciador informará o detentor da ata, que poderá decidir manter o vínculo ou pedir a sua liberação.

12.5.4. Frustrada a negociação, o Detentor da Ata será liberado do compromisso assumido;

13. DA GARANTIA

13.1. Não será exigida a prestação de garantia de execução para celebrar a contratação decorrente deste certame licitatório.

14. DA CONTRATAÇÃO

14.1. O objeto do presente certame será registrado em Ata de Registro de Preços cuja minuta constitui anexo a este edital e contratado consoante às regras próprias do Sistema. Não sendo assinada a Ata de Registro de Preços, poderá o órgão licitante convocar a outra proponente classificada, ao preço do primeiro, sem prejuízo das sanções previstas neste edital e na Lei Federal n.º 14.133/2021, observada a ampla defesa e o contraditório.

14.2. A proponente adjudicatária deverá comparecer para assinatura da Ata de Registro de Preços no prazo de 05 (cinco) dias úteis, contados a partir da data de convocação expedida pelo Departamento de Compras e Licitações.

14.3. A convocação referida pode ser formalizada por qualquer meio de comunicação que comprove a data do correspondente recebimento, ou ainda, não sendo possível a comprovação da data do recebimento, a comunicação se dará por meio de Publicação no Diário Oficial Eletrônico do Município.

14.4. O Prazo de convocação poderá ser prorrogado uma vez, por igual período, quando solicitado durante seu transcurso, desde que ocorra motivo justificado, aceito pela Autarquia. Não havendo decisão, a assinatura da ATA DE REGISTRO DE PREÇOS deverá ser formalizada até o 5º (quinto) dia útil, contado da data da convocação.

14.5. Fica ainda estabelecido que para a assinatura da ATA DE REGISTRO DE PREÇOS, a(s) empresa(s) adjudicatária(s) deverá (ao), caso as certidões apresentadas em sessão estejam vencidas, apresentar comprovantes de regularidade com a Seguridade Social (INSS), Fundo de Garantia por tempo de Serviço (FGTS) ou Situação de Regularidade do Empregador. É facultado ao SAAE verificar, por meio da Internet, realizar a verificação das certidões supracitadas.

14.6. Também para assinatura da ATA DE REGISTRO DE PREÇOS e para o(s) contrato(s) dela decorrente(s) se houver, a proponente adjudicatária deverá indicar o representante legal ou procurador constituído para tanto, acompanhado dos documentos correspondentes.

14.7. A recusa injustificada de assinar a ATA DE REGISTRO DE PREÇOS ou os contratos ou aceitar/retirar os instrumentos equivalentes dela decorrentes, observado o prazo estabelecido, caracteriza o descumprimento total da obrigação assumida por parte do proponente adjudicatário, sujeitando-se as sanções previstas no anexo deste edital.



14.8. A ATA DE REGISTRO DE PREÇOS terá vigência de 01 (um) ano a contar da sua assinatura, podendo ser prorrogado por igual período.

14.9. Tratando-se de microempresa ou empresa de pequeno porte, cuja documentação de regularidade fiscal e trabalhista tenha indicado restrições à época da fase de habilitação, deverá comprovar, previamente à assinatura da Ata de Registros de Preços, a regularidade fiscal e trabalhista, no prazo de 05 (cinco) dias úteis, a contar da publicação da homologação do certame, prorrogável por igual período, a critério desta Autarquia, sob pena de a contratação não se realizar, decaindo do direito à assinatura da ata, sem prejuízo das sanções previstas neste edital;

14.9.1. Não ocorrendo a regularização prevista no subitem anterior, retomar-se-ão, em sessão pública, os procedimentos relativos a esta licitação.

14.10 As demais licitantes classificadas serão convocadas para participar de nova sessão pública do pregão, com vistas à celebração da(o) ata/contrato, quando a adjudicatária:

14.10.1. Deixar de comprovar sua regularidade fiscal e trabalhista;

14.10.2. For convocada dentro do prazo de validade de sua proposta e não apresentar a situação regular de que trata este Edital.

14.10.3. Recusar a contratação;

14.10.4. For proibida de participar desta licitação, nos termos do item 2.7 deste Edital;

14.11. A nova sessão de que trata o item 14.10 será realizada em prazo não inferior a 02 (dois) dias úteis contados da publicação do aviso no Diário Oficial Eletrônico da Prefeitura Ibitinga.

15. CANCELAMENTO DA ATA

15.1. O registro do fornecedor será cancelado quando:

15.1.1. Descumprir as condições da ata de registro de preços e do processo que lhe deu origem, sem motivo justificado;

15.1.2. Não retirar a nota de empenho, pedido e ordem para fornecimento ou instrumento equivalente no prazo estabelecido pela Administração, sem justificativa aceitável;

15.1.3. Não aceitar reduzir o seu preço registrado, na hipótese deste se tornar superior àqueles praticados no mercado;

15.1.4 Sofrer sanção prevista nos incisos III e IV do artigo 156, da Lei nº 14.133/21.

15.1.5. O cancelamento de registros nas hipóteses previstas nos incisos, II e IV do caput será formalizado por despacho do órgão gerenciador, assegurado o contraditório e a ampla defesa.

15.2. O cancelamento do registro de preços também poderá ocorrer por fato superveniente, decorrente de caso fortuito ou força maior, que prejudique ou impossibilite o cumprimento da ata, devidamente comprovados e justificados:

a) Por razão de interesse público;

b) A pedido do fornecedor.

16. DOS RECURSOS

16.1. A interposição de recurso referente ao julgamento das propostas, à habilitação ou inabilitação de licitantes, à anulação ou revogação da licitação, observará o disposto no art. 165 da Lei nº 14.133/2021.

16.2. O prazo recursal é de 3 (três) dias úteis, contados da data de intimação ou de lavratura da ata.

16.3. Quando o recurso apresentado impugnar o julgamento das propostas ou o ato de habilitação ou inabilitação do licitante:

16.3.1. A intenção de recorrer deverá ser manifestada e motivada imediatamente, quando aberto o prazo específico em sistema, que será de 10 (dez) minutos, sob pena de preclusão;



SERVIÇO AUTÔNOMO DE ÁGUA E ESGOTO DA ESTÂNCIA TURÍSTICA DE IBITINGA
RUA CAPITÃO FELÍCIO RACY, 1556 - CENTRO - IBITINGA - SP CEP. 14.940-000
CNPJ: 45.321.791-0001-90 INSCRIÇÃO ESTADUAL: 344.118.222.110

16.3.1.1. A ausência de manifestação imediata e motivada do licitante quanto à intenção de recorrer, importará na decadência desse direito, e o pregoeiro estará autorizado a encerrar a sessão e encaminhar o processo à autoridade superior para adjudicação e homologação.

16.3.2. O prazo para apresentação das razões recursais será iniciado na data de intimação ou de lavratura da ata de habilitação ou inabilitação;

16.4. Os recursos deverão ser encaminhados em campo próprio do sistema.

16.5. O recurso será dirigido à autoridade que tiver editado o ato ou proferido a decisão recorrida, a qual poderá reconsiderar sua decisão no prazo de 3 (três) dias úteis, ou, nesse mesmo prazo, encaminhar recurso para a autoridade superior, a qual deverá proferir sua decisão no prazo de 10 (dez) dias úteis, contado do recebimento dos autos.

16.6. Os recursos interpostos fora do prazo não serão conhecidos.

16.7. O prazo para apresentação de contrarrazões ao recurso pelos demais licitantes será de 3 (três) dias úteis, contados da data da intimação pessoal ou da divulgação da interposição do recurso, assegurada a vista imediata dos elementos indispensáveis à defesa de seus interesses.

16.8. O recurso e o pedido de reconsideração terão efeito suspensivo do ato ou da decisão recorrida até que sobrevenha decisão final da autoridade competente.

16.9. O acolhimento do recurso invalida tão somente os atos insuscetíveis de aproveitamento.

16.10. Os autos do processo permanecerão com vista franqueada aos interessados no Departamento de Compras e Licitações, Rua Capitão Felício Racy, nº 1556, Centro, Ibitinga/SP.

17. DAS INFRAÇÕES ADMINISTRATIVAS E SANÇÕES

17.1. A disciplina das infrações e sanções administrativas aplicáveis serão dirimidas na Comarca de Ibitinga e serão aquelas constantes do Anexo X deste Edital.

18. DAS DISPOSIÇÕES GERAIS

18.1. Será divulgada ata da sessão pública no sistema eletrônico.

18.2. Não havendo expediente ou ocorrendo qualquer fato superveniente que impeça a realização do certame na data marcada, a sessão será automaticamente transferida para o primeiro dia útil subsequente, no mesmo horário anteriormente estabelecido, desde que não haja comunicação em contrário, pelo Pregoeiro.

18.3. Todas as referências de tempo no Edital, no aviso e durante a sessão pública observarão o horário de Brasília – DF.

18.4. A homologação do resultado desta licitação não implicará direito à contratação.

18.5. As normas disciplinadoras da licitação serão sempre interpretadas em favor da ampliação da disputa entre os interessados, desde que não comprometam o interesse da Administração, o princípio da isonomia, a finalidade e a segurança da contratação.

18.6. Os licitantes assumem todos os custos de preparação e apresentação de suas propostas e a Administração não será, em nenhum caso, responsável por esses custos, independentemente da condução ou do resultado do processo licitatório.

18.7. Na contagem dos prazos estabelecidos neste Edital e seus Anexos, excluir-se-á o dia do início e incluir-se-á o do vencimento. Só se iniciam e vencem os prazos em dias de expediente na Administração.

18.8. O desatendimento de exigências formais não essenciais não importará o afastamento do licitante, desde que seja possível o aproveitamento do ato, observados os princípios da isonomia e do interesse público.

18.9. A presente licitação não importa necessariamente em contratação, podendo o SAAE de Ibitinga revogá-la, no todo ou em parte, por razões de interesse público, derivado de fato superveniente comprovado ou anulá-la por ilegalidade, de ofício ou por provocação mediante ato escrito e fundamentado disponibilizado no sistema para conhecimento dos participantes da licitação.



SERVIÇO AUTÔNOMO DE ÁGUA E ESGOTO DA ESTÂNCIA TURÍSTICA DE IBITINGA
RUA CAPITÃO FELÍCIO RACY, 1556 - CENTRO - IBITINGA - SP CEP. 14.940-000
CNPJ: 45.321.791-0001-90 INSCRIÇÃO ESTADUAL: 344.118.222.110

18.10. A participação na presente licitação implica a concordância, por parte do licitante, com todos os termos e condições deste Edital.

18.11. Somente serão aceitos as propostas e os lances encaminhados pelo sistema eletrônico, conforme informação no preâmbulo deste Edital. Não serão considerados lances enviados através do chat.

18.12. É facultada ao(a) Pregoeiro(a) ou à autoridade superior do SAAE, em qualquer fase da licitação, a promoção de diligência, destinada a esclarecer ou complementar a instrução do processo licitatório vedada a inclusão posterior de documento ou informação que deveria constar no ato da sessão pública.

18.13. As decisões referentes a este processo licitatório poderão ser comunicadas aos proponentes por qualquer meio de comunicação que comprove o recebimento ou, ainda, mediante publicação na imprensa oficial do município.

18.14. Havendo qualquer fato superveniente que impeça a realização do certame na data marcada, a sessão será transferida para dia e horário definidos pelo(a) Pregoeiro(a), comunicando devidamente aos licitantes do pregão eletrônico.

18.15. O proponente é responsável pela fidelidade e legitimidade das informações prestadas e dos documentos apresentados em qualquer fase da licitação. A falsidade de qualquer documento apresentado ou a inverdade das informações nele contidas implicará imediata desclassificação do proponente que o tiver apresentado, ou, caso tenha sido o vencedor, a rescisão do contrato ou do pedido de compra, sem prejuízo das demais sanções cabíveis.

18.16. Não serão aceitos protocolos de entrega ou solicitação de documentos, em substituição aos documentos requeridos no presente Edital e seus Anexos.

18.17. Após o envio da proposta e dos lances não caberá desistência, salvo se por motivo justo, decorrente de fato superveniente e aceito pelo(a) Pregoeiro(a).

18.18. Os casos omissos serão decididos pelo(a) Pregoeiro(a) em conformidade com as disposições constantes dos Decretos e Lei citadas no preâmbulo deste edital.

18.19. Em caso de divergência entre disposições deste Edital e de seus anexos ou demais peças que compõem o processo, prevalecerá as deste Edital.

18.20. O Edital e seus anexos estão disponíveis, na íntegra, no Portal Nacional de Contratações Públicas (PNCP) e endereço www.ibitinga.sp.gov.br.

18.21. O foro designado para julgamento de quaisquer questões judiciais resultantes deste edital será o da Comarca de Ibitinga/SP.

19 - CONSTITUEM OS ANEXOS DO PRESENTE EDITAL

- a)** Anexo I Termo de Referência;
- b)** Anexo II: Estudo Técnico Preliminar;
- c)** Anexo III: Minuta Da ATA;
- d)** Anexo IV: Modelo De Proposta;
Anexo IV.I – Modelo De Proposta, para lote exclusivo de ME ou EPP.
Anexo IV.II – Modelo de Declaração de ME ou EPP
- e)** Anexo V: Modelo De Procuração Para Representante Legal;
- f)** Anexo VI – Modelo De Declarações
- g)** Anexo VII - Modelo de impugnação e/ou esclarecimento
- h)** Anexo VIII: Sanções Administrativas
- i)** Anexo IX: Área da Roçagem (ESTE DOCUMENTO ESTARÁ DIPONÍVEL EM PDF em arquivo separado)

Ibitinga-SP, 18 de maio de 2026.

Belmiro Sgarbi Neto

Gestor Executivo



SERVIÇO AUTÔNOMO DE ÁGUA E ESGOTO DA ESTÂNCIA TURÍSTICA DE IBITINGA
RUA CAPITÃO FELÍCIO RACY, 1556 - CENTRO - IBITINGA - SP CEP. 14.940-000
CNPJ: 45.321.791-0001-90 INSCRIÇÃO ESTADUAL: 344.118.222.110

ANEXO I - TERMO DE REFERÊNCIA

PRESTAÇÃO DE SERVIÇO CONTÍNUO COM DEDICAÇÃO EXCLUSIVA DE MÃO DE OBRA PARA ROÇAO, CAPINA E CORTE DE GRAMA – SAAE DE IBITINGA

1. DO OBJETO

1.1. Contratação de empresa especializada na prestação de serviços continuados de **Roçada, Capina e Corte de Grama**, com fornecimento de mão-de-obra, materiais e equipamentos, para o asseio e conservação das áreas verdes das dependências pertencentes ao Serviço Autônomo de Água e Esgoto de Ibitinga – SP, conforme condições, quantidades e exigências estabelecidas neste instrumento:

Quant	Descrição	Área de Roçagem	Tipo de Serviço	Periodicidade	Valor Unitário por m ²	Valor Total
73	Serviço de Roçada, Capina, Limpeza e retirada de resíduos existentes ou provenientes da execução do serviço prestado	≅ 58.386,609 m ²	Roçada Manual e Mecanizada	Ao menos 7 execuções por dependência pelo período de 12 meses	Será definido em pesquisa de Mercado	Será definido em pesquisa de Mercado

1.2. Os serviços objeto desta contratação são caracterizados como comuns, conforme justificativa constante do Estudo Técnico Preliminar;

1.3. O prazo de vigência da contratação é de 01 ano contados da assinatura do contrato, prorrogável por até 05 anos, na forma dos artigos 106 e 107 da Lei nº 14.133, de 2021.

1.4. A presente contratação adotará como regime de execução Pregão Presencial e/ou Eletrônico e como critério de julgamento, o menor preço proposto.

1.5. O contrato oferece maior detalhamento das regras que serão aplicadas em relação à vigência da contratação.

2. FUNDAMENTAÇÃO E DESCRIÇÃO DA NECESSIDADE DA CONTRATAÇÃO

2.1. A contratação surge com o objetivo de garantir o controle das áreas pertencentes ao SAAE. A Autarquia vem enfrentar dificuldades de manter estas com o capim baixo, tendo em vista que com a crescente expansão de Ibitinga conseqüentemente houve um aumento dos pontos de poços, reservatórios e recalques, dessa forma, a contratação especializada atendendo aos requisitos estabelecidos manterá a qualidade destas além de trazer segurança aos que próximo residem.

2.2. A Fundamentação da Contratação e de seus quantitativos também se encontra pormenorizada em tópico específico dos Estudos Técnicos Preliminares, apêndice deste Termo de Referência.

3. DESCRIÇÃO DA SOLUÇÃO COMO UM TODO

3.1. A descrição da solução como um todo, conforme minudenciado no Estudo Técnico Preliminar, abrange a prestação de serviços de Roçada, Capina e Limpeza Total, com emprego de insumos/equipamentos e mão de obra nas dependências pertencentes à Autarquia.

3.2. O corte do capim, grama e erradicação poderá ser realizado por meios mecânicos e com ferramentas de corte manual, somando-se a esse fato temos ainda as particularidades climáticas que influenciam fortemente a velocidade de crescimento e diversidade do capim e demais vegetações que se desenvolvem naturalmente nos pontos apresentados no Estudo Técnico anexado a este processo licitatório.



SERVIÇO AUTÔNOMO DE ÁGUA E ESGOTO DA ESTÂNCIA TURÍSTICA DE IBITINGA
RUA CAPITÃO FELÍCIO RACY, 1556 - CENTRO - IBITINGA - SP CEP. 14.940-000
CNPJ: 45.321.791-0001-90 INSCRIÇÃO ESTADUAL: 344.118.222.110

3.3. A modalidade escolhida será por meio de pregão presencial ou eletrônico, garantindo que haja disputa entre os licitantes sendo feitas por meio de propostas e lances em sessão pública, assim, fica registrado que o critério ficará por conta do menor preço proposto.

3.4. A licitação será conduzida com base no critério de **menor preço por m²**, o que assegura que a Administração pague o valor total pela quantidade expostas nas tabelas do *Item 4*, sem comprometer a qualidade exigida. Além disso, o processo de licitação contempla a análise de conformidade com as exigências do edital, como documentação de habilitação e especificações técnicas.

3.5. A planilha de custos e formação de preços serão realizadas pelo Departamento de Compras e Licitações.

4. REQUISITOS DA CONTRATAÇÃO

Sustentabilidade

4.1. Além dos critérios de sustentabilidade eventualmente inseridos na descrição do objeto, devem ser atendidos os seguintes requisitos, que se baseiam no Guia Nacional de Contratações Sustentáveis.

4.1.1. A CONTRATADA deverá adotar as práticas de sustentabilidade na execução dos serviços, quando couber, de acordo com Art. 6º da IN 01/SLTI/MPOG/2010.

4.1.2. Observar a Resolução CONAMA nº 20 de 7 de dezembro de 1994, quanto aos equipamentos que gerem ruído no seu funcionamento.

4.1.3. Realizar um programa interno de treinamento de seus empregados, nos primeiros meses de execução contratual, para redução de consumo de energia elétrica, de consumo de água e redução de produção de resíduos sólidos, observadas as normas ambientais vigentes no Decreto nº 7.746.

4.1.4. Os produtos químicos utilizados na execução dos serviços deverão estar devidamente registrados e liberados pelo Ministério da Saúde, conforme estabelece a Agência Nacional de Vigilância Sanitária (ANVISA) RDC 52, de 22/10/2009.

4.1.5. Não utilizar produtos que contenham substâncias perigosas em concentração acima da recomendada na diretiva RoHS (Restriction of Certain Hazardous Substances), tais como mercúrio (Hg), chumbo (Pb), cromo hexavalente (Cr(VI)), cádmio (Cd), bifenil-polibromados (PBBs) éteres difenilpolibromados (PBDEs).

4.1.6. Respeitar as Normas Brasileiras – NBR publicadas pela Associação Brasileira de Normas Técnicas sobre resíduos sólidos.

4.1.7. A CONTRATADA é obrigada a efetuar o recolhimento dos resíduos produzidos provenientes do serviço realizado, além de embalagens vazias e afins, para fins de destinação final ambientalmente adequada, a cargo da empresa CONTRATADA.

4.1.8. Acondicionar os produtos preferencialmente em embalagem individual, adequada com o menor volume possível, que utilize materiais recicláveis, de forma a garantir a máxima proteção durante o transporte e armazenamento.

4.1.9. Os produtos utilizados na prestação de serviço devem ser constituídos, no todo ou em parte, por material reciclado, atóxico, biodegradável, conforme ABNT NBR – 15448-1 e 15448-2.

SUBCONTRATAÇÃO

4.2. Não é admitida a subcontratação do objeto contratual.

REQUISITOS NECESSÁRIOS PARA O ATENDIMENTO DA NECESSIDADE

4.3.1. Declaração do licitante de que tem pleno conhecimento das condições necessárias para a prestação do serviço.

4.3.2. Os serviços deverão ser executados por profissionais qualificados e habilitados, sob a supervisão direta da empresa prestadora dos serviços, obedecendo rigorosamente aos procedimentos recomendados pelos fabricantes, para uso de produtos, ferramentas e utensílios e às demais normas vigentes determinadas pelos órgãos competentes.



SERVIÇO AUTÔNOMO DE ÁGUA E ESGOTO DA ESTÂNCIA TURÍSTICA DE IBITINGA
RUA CAPITÃO FELÍCIO RACY, 1556 - CENTRO - IBITINGA - SP CEP. 14.940-000
CNPJ: 45.321.791-0001-90 INSCRIÇÃO ESTADUAL: 344.118.222.110

4.3.3. Os serviços a serem executados deverão contemplar o fornecimento de todo material, ferramentas, utensílios e equipamentos, devendo ser realizados em toda área interna e externa das dependências da Autarquia.

4.3.4. Durante a execução contratual, o Gestor Contratual e/ou o Fiscal de Contrato poderá NOTIFICAR a empresa prestadora dos serviços a comparecer à Autarquia, a qualquer tempo, com a finalidade de solucionar quaisquer problemas relacionados ao objeto deste Termo de Referência, sem ônus para a CONTRATANTE. A empresa deverá atender à solicitação da CONTRATANTE em até 72 (setenta e duas) horas contadas do recebimento da notificação, sob pena de aplicação das penalidades previstas.

4.3.5. Os serviços deverão ser executados de forma a proporcionar a segurança e salubridade aos seres humanos.

4.3.6. A CONTRATADA deverá estipular os pontos a executar com antecedência de 24 horas para que seja desligado alarmes e abertura dos portões.

4.3.7. Os empregados da CONTRATADA deverão se apresentar para a realização dos serviços uniformizados. Além disso, deverão utilizar equipamentos de proteção individual (EPI'S) durante a prestação de serviço de Roçada, Capina e Limpeza.

4.3.8. Deverá se adotar as práticas de sustentabilidade na execução dos serviços, quando couber, todas de acordo com o art. 6º da Instrução Normativa SLTI/MPOG nº 1, de 19 de janeiro de 2010.

4.3.9. Respeitar as Normas Brasileira - NBR publicadas pela Associação Brasileira de Normas Técnicas sobre resíduos sólidos.

VISTORIA

4.4.1. A avaliação prévia do local de execução dos serviços é imprescindível para o conhecimento pleno das condições e peculiaridades do objeto a ser contratado, sendo assegurado ao interessado o direito de realização de vistoria prévia, acompanhado por servidor designado para esse fim, de segunda à sexta-feira, das 07 horas às 17 horas.

4.4.2. Serão disponibilizados data e horário diferentes aos interessados em realizar a vistoria prévia.

4.4.3. Para a vistoria, o representante legal da empresa ou responsável técnico deverá estar devidamente identificado, apresentando documento de identidade civil e documento expedido pela empresa comprovando sua habilitação para a realização da vistoria.

4.4.4. O interessado deverá apresentar à Autarquia, com no mínimo 05 (cinco) dias de antecedência, relação por escrito contendo nome, RG, CPF dos funcionários encarregados de realizar a vistoria. Os documentos solicitados visam aspectos de segurança à CONTRATANTE.

4.4.5. A realização da vistoria deverá ser previamente agendada, através do seguinte contato:

SERVIÇO AUTÔNOMO DE ÁGUA E ESGOTO, Rua Capitão Felício Racy, 1556 -CENTRO, Ibitinga – SP, ou pelo telefone: (16) 3352-1060

4.4.6. A não realização da vistoria não poderá embasar posteriores alegações de desconhecimento das instalações, dúvidas ou esquecimentos de quaisquer detalhes dos locais da prestação dos serviços, devendo o contratado assumir os ônus dos serviços decorrentes.

5. MODELO DE EXECUÇÃO DO OBJETO

CONDIÇÕES DE EXECUÇÃO

5.1. A execução do objeto seguirá a seguinte dinâmica:

5.1.1. Início da execução do objeto em até 30 (trinta) dias da assinatura do contrato.

5.1.2. O prazo de duração do serviço será acordado entre a empresa e o Fiscal do Contrato, uma vez que dependerá de fatores climáticos e sazonais para realização. Sendo o prazo máximo de 30 (trinta) dias após a emissão da Ordem de Serviço para efetuar o serviço de roçada, capina e corte de grama em todo pontos percentences à esta Autarquia.



SERVIÇO AUTÔNOMO DE ÁGUA E ESGOTO DA ESTÂNCIA TURÍSTICA DE IBITINGA
RUA CAPITÃO FELÍCIO RACY, 1556 - CENTRO - IBITINGA - SP CEP. 14.940-000
CNPJ: 45.321.791-0001-90 INSCRIÇÃO ESTADUAL: 344.118.222.110

5.1.3. As áreas beneficiadas pelos serviços deverão ser sinalizadas, de acordo com as normas técnicas, durante a execução dos trabalhos para evitar acidentes.

5.1.4. Todos os equipamentos utilizados para execução dos serviços devem ser examinados e aprovados previamente pela CONTRATANTE.

5.1.5. A Contratada deverá fornecer ao colaborador para a realização dos serviços de roçada, capina e limpeza uniformes adequados, além de equipamentos de proteção individual (EPI'S).

5.1.6. Fica proibida a utilização de quaisquer produtos químicos nas áreas pertencentes ao SAAE, como Roundup, Glifosato, Orium entre outros produtos do gênero.

5.1.7. A CONTRATADA deverá, obrigatoriamente, retirar todos os resíduos provenientes da Roçada, Capina e Corte de Grama, incluindo coleta e transporte, sob seu ônus e responsabilidade, de acordo com a legislação ambiental pertinente, vigente e atualizada, até o dia seguinte após a finalização da execução dos serviços.

5.2. DOS SERVIÇOS DE ROÇADA E CORTE DE GRAMA

5.2.1. Entende-se por CAPINA o serviço de remoção de vegetação daninha desde a sua raiz, a fim de conter sua expansão, desobstruindo a drenagem rápida das águas pluviais, melhorando e otimizando a utilização de vias. A ROÇAGEM é o serviço de corte de mato rasteiro semelhante a grama, ou maior, como os vários tipos de capim, bem como a PODA de arbustos e pequenas árvores, se houver.

5.2.2. Os serviços compreendem o roço manual, roço mecanizado, acabamento do roço, capina, limpeza mecanizada, limpeza manual, capina e demais medidas para aparo de grama e retirada de vegetação indesejada nas áreas demarcadas.

5.2.3. O roço mecanizado poderá ser executado com roçadeira de arrasto, roçadeira agrícola p/ trator, com mini-trator, Cortador de grama manual, Roçadeira Lateral ou aparador de grama elétrico/combustão.

5.2.4. Os locais a serem roçados mecanicamente devem ser previamente inspecionados, garantindo a retirada de pedras ou outros resíduos que possam ser arremessados pelas roçadeiras mecânicas ou elétricas contra pessoas ou bens materiais.

5.2.5. **A área total para execução do serviço de roçada em solo natural e corte de grama é de, aproximadamente, 58.386,609 m² (somando todos as dependências)**

5.2.6. Executar capina e erradicação de toda erva daninha existente no perímetro das edificações.

5.2.7. Executar o corte da grama de modo uniforme, com no mínimo 02 (dois) centímetros de altura acima do solo, em todos os locais a serem realizados os serviços.

5.2.8. Executar a limpeza /rastelagem do pátio e retirada de resíduos verdes, detritos, retirada de folhas e galhos e papéis localizados dentro das áreas de roçada, capina e corte de grama, com destinação em local apropriados e aprovados pela CONTRATANTE.

5.2.9. A Contratada deverá fornecer ao colaborador para a realização dos serviços de roçada, capina e limpeza uniformes adequados, além de equipamentos de proteção individual (EPI'S).

5.2.10. É proibida a queima dos resíduos da vegetação.

5.2.11. Será obrigação da CONTRATADA utilizar redes de proteção no entorno dos equipamentos de roçada que estiverem em operação em áreas onde há o risco de prejuízo físico ou material a terceiros.

5.2.12. Cada ponto especificado no anexo *Estudo Técnico* contém a sua particularidade, sendo possível a presença de cascalho, brita, solo natural, grama, áreas de concreto, calçamento e tubulações de poços, reservatórios e recalques, sendo necessário a total precaução para execução dos serviços.

5.2.13. Os serviços poderão ser executados em horário comercial das 07h às 17h, de segunda a sexta-feira.

5.2.14. Os horários de trabalho poderão sofrer alterações de programação de acordo com as necessidades do Serviço Autônomo de Água e Esgoto de Ibitinga, que deverá comunicar à CONTRATADA, com antecedência mínima de 24 (vinte e quatro) horas, para que sejam tomadas as providências necessárias.

5.2.15. A CONTRATADA deverá, obrigatoriamente, retirar todos os resíduos provenientes da Roçada, Capina e Corte de Grama, incluindo coleta e transporte, sob seu ônus e responsabilidade, de acordo com a



SERVIÇO AUTÔNOMO DE ÁGUA E ESGOTO DA ESTÂNCIA TURÍSTICA DE IBITINGA
RUA CAPITÃO FELÍCIO RACY, 1556 - CENTRO - IBITINGA - SP CEP. 14.940-000
CNPJ: 45.321.791-0001-90 INSCRIÇÃO ESTADUAL: 344.118.222.110

legislação ambiental pertinente, vigente e atualizada, até o dia seguinte após a finalização da execução dos serviços.

LOCAL DA PRESTAÇÃO DOS SERVIÇOS

5.3 Os pontos estão especificados no anexo *Pontos - Localidades*.

MATERIAIS A SEREM DISPONIBILIZADOS

5.4. Para a perfeita execução dos serviços, a CONTRATADA deverá disponibilizar os materiais, equipamentos, ferramentas e utensílios necessários, nas quantidades estimadas e qualidades a seguir estabelecidas, promovendo sua substituição quando necessário:

5.4.1. Fica proibida a utilização de quaisquer produtos químicos nas áreas pertencentes ao SAAE, como Roundup, Glifosato, Orium entre outros produtos do gênero.

5.4.2. Os produtos utilizados na prestação de serviço devem ser constituídos, no todo ou em parte, por material reciclado, atóxico, biodegradável, conforme ABNT NBR – 15448-1 e 15448-2.

5.4.3. Todos os insumos necessários para o funcionamento dos equipamentos permanentes, ferramentas e utensílios é de responsabilidade de aquisição, reposição e manutenção da CONTRATADA.

EQUÍVOCOS NO DIMENSIONAMENTO DA PROPOSTA

5.5.1. A CONTRATADA deverá arcar com o ônus decorrente de eventual equívoco no dimensionamento dos quantitativos de sua proposta, devendo complementá-los, caso o previsto inicialmente em sua proposta não seja satisfatório para o atendimento ao objeto da licitação.

6. MODELO DE GESTÃO DO CONTRATO

6.1. **O contrato deverá ser executado fielmente pelas partes, de acordo com as cláusulas avençadas e as normas da Lei nº 14.133, de 2021, e cada parte responderá pelas consequências de sua inexecução total ou parcial.**

6.2. Em caso de impedimento, ordem de paralisação ou suspensão do contrato, o cronograma de execução será prorrogado automaticamente pelo tempo correspondente, anotadas tais circunstâncias mediante simples apostila.

6.3. As comunicações entre a AUTARQUIA e a CONTRATADA devem ser realizadas por escrito sempre que o ato exigir tal formalidade, admitindo-se o uso de mensagem eletrônica para esse fim.

6.4. A Autarquia poderá convocar representante da empresa para adoção de providências que devam ser cumpridas de imediato.

6.5. Após a assinatura do contrato, a Autarquia poderá convocar o representante da empresa contratada para reunião inicial para apresentação do plano de fiscalização, que conterà informações acerca das obrigações contratuais, dos mecanismos de fiscalização, das estratégias para execução do objeto, do plano complementar de execução da contratada, quando houver, do método de aferição dos resultados e das sanções aplicáveis, dentre outros.

6.6. A execução do contrato deverá ser acompanhada e fiscalizada pelo(s) fiscal(is) do contrato, ou pelos respectivos substitutos (Lei nº 14.133, de 2021, art. 117, caput).

6.6.1 O Gestor de Contrato e Fiscal de Contrato serão nomeados previamente pelo Gestor Executivo desta Autarquia.

6.7. O fiscal técnico do contrato acompanhará a execução do contrato, para que sejam cumpridas todas as condições estabelecidas no contrato, de modo a assegurar os melhores resultados para a Administração. (Decreto nº 11.246, de 2022, art. 22, VI);

6.7.1. O fiscal técnico do contrato anotará no histórico de gerenciamento do contrato todas as ocorrências relacionadas à execução do contrato, com a descrição do que for necessário para a regularização das faltas ou dos defeitos observados. (Lei nº 14.133, de 2021, art. 117, §1º, e Decreto nº 11.246, de 2022, art. 22, II);



6.7.2. Identificada qualquer inexatidão ou irregularidade, o Fiscal Técnico do Contrato emitirá notificações para a correção da execução do contrato, determinando prazo para a correção, (Art. 147 da Lei nº 14.133 de 2021);

6.7.3. O Fiscal Técnico do Contrato informará ao Gestor do Contrato, em tempo hábil, a situação que demandar decisão ou adoção de medidas que ultrapassem sua competência, para que adote as medidas necessárias e saneadoras, se for o caso. (Decreto nº 11.246, de 2022, art. 22, IV);

6.7.4. No caso de ocorrências que possam inviabilizar a execução do contrato nas datas aprazadas, o Fiscal Técnico do Contrato comunicará o fato imediatamente ao Gestor do Contrato. (Decreto nº 11.246, de 2022, art. 22, V);

6.7.5. O Fiscal Técnico do Contrato comunicará ao Gestor do Contrato, em tempo hábil, o término do contrato sob sua responsabilidade, com vistas à tempestiva renovação ou à prorrogação contratual (Decreto nº 11.246, de 2022, art. 22, VII).

6.7.6. O Gestor Do Contrato acompanhará os registros realizados pelos Fiscais Do Contrato, de todas as ocorrências relacionadas à execução do contrato e as medidas adotadas, informando, se for o caso, à autoridade superior àquelas que ultrapassem a sua competência. (Decreto nº 11.246, de 2022, art. 21, II).

6.7.7. O Fiscal do Contrato notificará o CONTRATADO em caso de execuções que resultarem em defeitos ou incorreções, assim, será obrigado a reparar, corrigir, remover, reconstruir ou substituir, a suas expensas, no total ou em parte, de acordo com o Art. 119 da Lei 14.133/2021.

6.8. O Fiscal Administrativo Do Contrato verificará a manutenção das condições de habilitação da contratada, acompanhará o empenho, o pagamento, as garantias, as glosas e a formalização de apostilamento e termos aditivos, solicitando quaisquer documentos comprobatórios pertinentes, caso necessário (Art. 23, I e II, do Decreto nº 11.246, de 2022).

6.8.1. Caso ocorram descumprimento das obrigações contratuais, o Fiscal Do Contrato atuará tempestivamente na solução do problema, reportando ao Gestor Do Contrato para que tome as providências cabíveis, aplicando sanções de acordo com a Lei 14.133/2021, quando ultrapassar a sua competência;

6.9. O Gestor Do Contrato coordenará a atualização do processo de acompanhamento e fiscalização do contrato contendo todos os registros formais da execução no histórico de gerenciamento do contrato, a exemplo da ordem de serviço, do registro de ocorrências, das alterações e das prorrogações contratuais, elaborando relatório com vistas à verificação da necessidade de adequações do contrato para fins de atendimento da finalidade da administração. (Decreto nº 11.246, de 2022, art. 21, IV).

6.9.1. O Gestor Do Contrato acompanhará a manutenção das condições de habilitação da contratada, para fins de empenho de despesa e pagamento, e anotar os problemas que obstem o fluxo normal da liquidação e do pagamento da despesa no relatório de riscos eventuais. (Decreto nº 11.246, de 2022, art. 21, III).

6.9.2. O Gestor Do Contrato emitirá documento comprobatório da avaliação realizada pelos Fiscais Técnico, administrativo e setorial quanto ao cumprimento de obrigações assumidas pelo CONTRATADO, com menção ao seu desempenho na execução contratual, baseado nos indicadores objetivamente definidos e aferidos, e a eventuais penalidades aplicadas, devendo constar do cadastro de atesto de cumprimento de obrigações. (Decreto nº 11.246, de 2022, art. 21, VIII).

6.9.3. O Gestor Do Contrato tomará providências para a formalização de processo administrativo de responsabilização para fins de aplicação de sanções, a ser conduzido pela comissão de que trata o art. 158 da Lei nº 14.133, de 2021, ou pelo agente ou pelo setor com competência para tal, conforme o caso. (Decreto nº 11.246, de 2022, art. 21, X).

6.9.10. O Gestor Do Contrato deverá elaborar relatório final com informações sobre a consecução dos objetivos que tenham justificado a contratação e eventuais condutas a serem adotadas para o aprimoramento das atividades da Administração. (Decreto nº 11.246, de 2022, art. 21, VI).



SERVIÇO AUTÔNOMO DE ÁGUA E ESGOTO DA ESTÂNCIA TURÍSTICA DE IBITINGA
RUA CAPITÃO FELÍCIO RACY, 1556 - CENTRO - IBITINGA - SP CEP. 14.940-000
CNPJ: 45.321.791-0001-90 INSCRIÇÃO ESTADUAL: 344.118.222.110

6.9.11. O Gestor Do Contrato deverá enviar a documentação pertinente ao setor de contratos para a formalização dos procedimentos de liquidação e pagamento, no valor dimensionado pela fiscalização e gestão nos termos do contrato.

7. CRITÉRIOS DE MEDIÇÃO E PAGAMENTO

7.1. A avaliação da execução do objeto utilizará o Instrumento de Medição de Resultado (IMR)

7.1.1. Será indicada a retenção ou glosa no pagamento, proporcional à irregularidade verificada, sem prejuízo das sanções cabíveis, caso se constate que a CONTRATADA:

7.1.1.1. não produzir os resultados acordados;

7.1.1.2. deixar de executar, ou não executar com a qualidade mínima exigida as atividades contratadas;

7.1.1.3. deixar de utilizar materiais e recursos humanos exigidos para a execução do serviço, ou utilizá-los com qualidade ou quantidade inferior à demandada.

7.2. A utilização do IMR não impede a aplicação concomitante de outros mecanismos para a avaliação da prestação dos serviços.

7.3. A aferição da execução contratual para fins de pagamento considerará os seguintes critérios:

7.3.1. Os servidores que participarão da gestão do contrato serão Gestor e Fiscal do Contrato, lotados no local de prestação do serviço, Serviço Autônomo de Água e Esgoto de Ibitinga;

7.3.2. Os mecanismos de comunicação a serem estabelecidos entre o órgão e a prestadora de serviços serão: e-mail, telefone ou ofício que poderá ser enviado via Sistema Eletrônico de Informação (SEI) ou por empresa especializada no serviço de envio de correspondências.

7.3.3. DA MEDIÇÃO DO SERVIÇO PARA EFETIVO PAGAMENTO COM BASE NO RESULTADO, CONFORME AS SEGUINTE DIRETRIZES:

7.3.3.1. A unidade de medida a ser adotada para mensuração dos resultados e pagamento à CONTRATADA está em **metro quadrado**.

7.3.4. Os indicadores de desempenho para aferição da qualidade estão descritos no Instrumento de Medição de Resultados - (IMR), constante no Item (DO RECEBIMENTO E ACEITAÇÃO DO OBJETO) deste documento. Dessa forma, servidor designado será responsável pelo preenchimento da Lista de Imperfeições, na qual constará a ciência do encarregado ou representante legal da CONTRATADA.

7.3.5. A não regularização dos problemas reclamados nos prazos estabelecidos implica aplicação de nova penalidade, de forma sucessiva e progressiva, até sua regularização.

7.3.6. Serão utilizados mecanismos de controle para fiscalizar a prestação de serviços como: fiscalização rotineira dos serviços prestados *in loco*, verificação e conferência de relatórios e análise e aplicação do Instrumento de Medição do Resultado - (IMR).

7.3.7. Fiscalizar e verificar todos os relatórios para fins de pagamentos com o fito de ser cumprida todas as obrigações assumidas pela CONTRATADA na égide da assinatura do contrato e durante toda a execução.

7.3.8. Os aceites/atestes provisórios e definitivos serão realizados com base na verificação do atendimento de todas as obrigações da CONTRATADA e realização satisfatória da prestação do serviço.

7.3.9. Para fins de avaliação da qualidade dos serviços a serem prestados, bem como seu aceite/atesto, os Fiscais Do Contrato enviarão mensalmente aos gestores o Instrumento de Medição de Resultados (IMR) ou outro documento que vier a substituir, devidamente preenchido.

7.3.10. Para fins de efetivo controle sobre a execução contratual, a CONTRATANTE avaliará eventuais irregularidades na execução contratual. A ocorrência de eventos desse tipo acarretará na aplicação de penalidade de sanções e glosas sobre o valor do documento de cobrança referente ao período em que se verificarem as irregularidades. As sanções, glosas e condições de rescisão contratual seguirão conforme previstas Lei nº 14.133, de 2021



SERVIÇO AUTÔNOMO DE ÁGUA E ESGOTO DA ESTÂNCIA TURÍSTICA DE IBITINGA
RUA CAPITÃO FELÍCIO RACY, 1556 - CENTRO - IBITINGA - SP CEP. 14.940-000
CNPJ: 45.321.791-0001-90 INSCRIÇÃO ESTADUAL: 344.118.222.110

7.3.11. Os valores glosados deverão ser recolhidos no prazo de 05 (cinco) dias úteis, a contar da correspondente notificação, ou descontadas do pagamento, ou, ainda, quando for o caso, cobradas judicialmente.

7.3.12. O prestador do serviço poderá apresentar justificativa para a prestação do serviço com menor nível de conformidade, que poderá ser aceita pela Autarquia, desde que comprovada a excepcionalidade da ocorrência, resultante exclusivamente de fatores imprevisíveis e alheios ao controle do prestador.

7.3.13. Se durante a avaliação da execução contratual forem identificadas irregularidades ou má qualidade no serviço, conforme o IMR, o fiscal deverá apontar as falhas e notificar a CONTRATADA formalmente. Depois de decorrido o prazo de defesa, se a CONTRATADA não se manifestar ou se a defesa não for aceita pela CONTRATANTE, deverão ser realizados os cálculos da glosa.

DO RECEBIMENTO

7.4. Os serviços serão recebidos provisoriamente, no prazo de 10 (Dez) dias, pelos Fiscais Técnico, mediante termos detalhados, quando verificado o cumprimento das exigências de caráter técnico e administrativo. (Art. 140, I, a, da Lei nº 14.133 e Arts. 22, X e 23, X do Decreto nº 11.246, de 2022).

7.4.1. O prazo da disposição acima será contado do recebimento de comunicação de cobrança oriunda do contratado com a comprovação da prestação dos serviços a que se referem a parcela a ser paga.

7.4.2. O Fiscal Técnico do Contrato realizará o recebimento provisório do objeto do contrato mediante termo detalhado que comprove o cumprimento das exigências de caráter técnico. (Art. 22, X, Decreto nº 11.246, de 2022).

7.4.3. O Fiscal Do Contrato, quando houver, realizará o recebimento provisório sob o ponto de vista técnico e administrativo.

7.5. Para efeito de recebimento provisório, ao final de cada período de faturamento, o Fiscal Técnico Do Contrato irá apurar o resultado das avaliações da execução do objeto e, se for o caso, a análise do desempenho e qualidade da prestação dos serviços realizados em consonância com os indicadores previstos, que poderá resultar no redimensionamento de valores a serem pagos à contratada, registrando em relatório a ser encaminhado ao Gestor Do Contrato.

7.5.1. O CONTRATADO fica obrigado a reparar, corrigir, remover, reconstruir ou substituir, às suas expensas, no todo ou em parte, o objeto em que se verificarem vícios, defeitos ou incorreções resultantes da execução ou materiais empregados, cabendo à fiscalização não atestar a última e/ou única medição de serviços até que sejam sanadas todas as eventuais pendências que possam vir a ser apontadas no Recebimento Provisório.

7.5.2. A fiscalização não efetuará o ateste da última e/ou única medição de serviços até que sejam sanadas todas as eventuais pendências que possam vir a ser apontadas no Recebimento Provisório. (Art. 119 c/c art. 140 da Lei nº 14133, de 2021).

7.5.3. O recebimento provisório também ficará sujeito, quando cabível, à conclusão de todos os testes de campo e à entrega dos Manuais e Instruções exigíveis.

7.5.4. Os serviços poderão ser rejeitados, no todo ou em parte, quando em desacordo com as especificações constantes neste Termo de Referência e na proposta, sem prejuízo da aplicação das penalidades.

7.6. Quando a fiscalização for exercida por um único servidor, o Termo Detalhado deverá conter o registro, a análise e a conclusão acerca das ocorrências na execução do contrato, em relação à fiscalização técnica e administrativa e demais documentos que julgar necessários, devendo encaminhá-los ao Gestor Do Contrato para recebimento definitivo.

7.7. Os serviços serão recebidos definitivamente no prazo de 10 (Dez) dias, contados do recebimento provisório, por servidor ou comissão designada pela autoridade competente, após a verificação da qualidade e quantidade do serviço e consequente aceitação mediante termo detalhado, obedecendo os seguintes procedimentos:



SERVIÇO AUTÔNOMO DE ÁGUA E ESGOTO DA ESTÂNCIA TURÍSTICA DE IBITINGA
RUA CAPITÃO FELÍCIO RACY, 1556 - CENTRO - IBITINGA - SP CEP. 14.940-000
CNPJ: 45.321.791-0001-90 INSCRIÇÃO ESTADUAL: 344.118.222.110

7.7.1. Emitir documento comprobatório da avaliação realizada pelos fiscais técnico, quando houver, no cumprimento de obrigações assumidas pelo CONTRATADO, com menção ao seu desempenho na execução contratual, baseado em indicadores objetivamente definidos e aferidos, e a eventuais penalidades aplicadas, devendo constar do cadastro de atesto de cumprimento de obrigações, conforme regulamento (art. 21, VIII, Decreto nº 11.246, de 2022).

7.7.2. Realizar a análise dos relatórios e de toda a documentação apresentada pela fiscalização e, caso haja irregularidades que impeçam a liquidação e o pagamento da despesa, indicar as cláusulas contratuais pertinentes, solicitando à CONTRATADA, por escrito, as respectivas correções.

7.7.3. Emitir Termo Circunstanciado para efeito de recebimento definitivo dos serviços prestados, com base nos relatórios e documentações apresentadas;

7.7.4. Comunicar a empresa para que emita a Nota Fiscal ou Fatura, com o valor exato dimensionado pela fiscalização.

7.7.5. Enviar a documentação pertinente ao setor de contratos para a formalização dos procedimentos de liquidação e pagamento, no valor dimensionado pela fiscalização e gestão.

7.8. No caso de controvérsia sobre a execução do objeto, quanto à dimensão, qualidade e quantidade, deverá ser observado o teor do art. 143 da Lei nº 14.133, de 2021, comunicando-se à empresa para emissão de Nota Fiscal no que pertine à parcela incontroversa da execução do objeto, para efeito de liquidação e pagamento.

7.9. Nenhum prazo de recebimento ocorrerá enquanto pendente a solução, pelo contratado, de inconsistências verificadas na execução do objeto ou no instrumento de cobrança.

7.10. O recebimento provisório ou definitivo não excluirá a responsabilidade civil pela solidez e pela segurança do serviço nem a responsabilidade ético-profissional pela perfeita execução do contrato.

LIQUIDAÇÃO

7.11. Recebida a Nota Fiscal ou documento de cobrança equivalente, além do Instrumento de Medição de Resultados (IMR) pelo Fiscal de Contrato correrá o prazo de 30 (trinta) dias para fins de liquidação, na forma desta seção, prorrogáveis por igual período, nos termos do art. 7º, §2º da Instrução Normativa SEGES/ME nº 77/2022.

7.12. Para fins de liquidação, o setor competente deve verificar se a Nota Fiscal ou Fatura apresentada expressa os elementos necessários e essenciais do documento, tais como:

- a) o prazo de validade;
- b) a data da emissão;
- c) os dados do contrato e do órgão contratante;
- d) o período respectivo de execução do contrato;
- e) o valor a pagar;
- f) eventual destaque do valor de retenções tributárias cabíveis.

7.13. Havendo erro na apresentação da Nota Fiscal/Fatura, ou circunstância que impeça a liquidação da despesa, esta ficará sobrestada até que o contratado providencie as medidas saneadoras, reiniciando-se o prazo após a comprovação da regularização da situação, sem ônus à contratante;

7.14. A Nota Fiscal ou Fatura deverá ser obrigatoriamente acompanhada da comprovação da regularidade fiscal, constatada por meio de consulta *on-line* ao SICAF ou, na impossibilidade de acesso ao referido Sistema, mediante consulta aos sítios eletrônicos oficiais ou à documentação mencionada no art. 68 da Lei nº 14.133/2021.

7.15. A Administração deverá realizar consulta ao SICAF para:

- a) verificar a manutenção das condições de habilitação exigidas no edital;
- b) identificar possível razão que impeça a participação em licitação, no âmbito do órgão ou entidade, proibição de contratar com o Poder Público, bem como ocorrências impeditivas indiretas.

7.16. Constatando-se, junto ao SICAF, a situação de irregularidade do contratado, será providenciada sua notificação, por escrito, para que, no prazo de 5 (cinco) dias úteis, regularize sua situação ou, no mesmo



SERVIÇO AUTÔNOMO DE ÁGUA E ESGOTO DA ESTÂNCIA TURÍSTICA DE IBITINGA
RUA CAPITÃO FELÍCIO RACY, 1556 - CENTRO - IBITINGA - SP CEP. 14.940-000
CNPJ: 45.321.791-0001-90 INSCRIÇÃO ESTADUAL: 344.118.222.110

prazo, apresente sua defesa. O prazo poderá ser prorrogado uma vez, por igual período, a critério do contratante.

7.17. Não havendo regularização ou sendo a defesa considerada improcedente, o contratante deverá comunicar aos órgãos responsáveis pela fiscalização da regularidade fiscal quanto à inadimplência do contratado, bem como quanto à existência de pagamento a ser efetuado, para que sejam acionados os meios pertinentes e necessários para garantir o recebimento de seus créditos.

7.18. Persistindo a irregularidade, o contratante deverá adotar as medidas necessárias à rescisão contratual nos autos do processo administrativo correspondente, assegurada ao contratado a ampla defesa.

7.19. Havendo a efetiva execução do objeto, os pagamentos serão realizados normalmente, até que se decida pela rescisão do contrato, caso o contratado não regularize sua situação junto ao SICAF.

PRAZO DE PAGAMENTO

7.20. O pagamento será efetuado no prazo de até 30 dias corridos, contados da finalização da liquidação da despesa, conforme seção anterior, nos termos da Instrução Normativa SEGES/ME nº 77, de 2022.

7.21. No caso de atraso pelo Contratante, os valores devidos ao contratado serão atualizados monetariamente entre o termo final do prazo de pagamento até a data de sua efetiva realização, mediante aplicação da taxa de 0,5% (meio por cento) ao mês, ou 6% (seis por cento) ao ano de correção monetária.

FORMA DE PAGAMENTO

7.22. O pagamento será realizado através de ordem bancária, para crédito em banco, agência e conta corrente indicados pelo contratado.

7.23. Será considerada data do pagamento o dia em que constar como emitida a ordem bancária para pagamento.

7.24. Quando do pagamento, será efetuada a retenção tributária prevista na legislação aplicável.

7.24.1. Independentemente do percentual de tributo inserido, quando houver, serão retidos na fonte, quando da realização do pagamento, os percentuais estabelecidos na legislação vigente.

7.25. O contratado regularmente optante pelo Simples Nacional, nos termos da Lei Complementar nº 123, de 2006, não sofrerá a retenção tributária quanto aos impostos e contribuições abrangidos por aquele regime. No entanto, o pagamento ficará condicionado à apresentação de comprovação, por meio de documento oficial, de que faz jus ao tratamento tributário favorecido previsto na referida Lei Complementar.

8. FORMA E CRITÉRIOS DE SELEÇÃO DO FORNECEDOR

FORMA DE SELEÇÃO E CRITÉRIO DE JULGAMENTO DA PROPOSTA

8.1. O fornecedor será selecionado por meio da realização de procedimento de LICITAÇÃO, na modalidade PREGÃO, sob a forma ELETRÔNICA, com adoção do critério de julgamento pelo MENOR PREÇO.

Exigências de habilitação

8.2. Para fins de habilitação, deverá o licitante comprovar os seguintes requisitos:

Habilitação jurídica

8.3. **Pessoa Física:** cédula de identidade (RG) ou documento equivalente que, por força de lei, tenha validade para fins de identificação em todo o território nacional;

8.4. **Empresário individual:** inscrição no Registro Público de Empresas Mercantis, a cargo da Junta Comercial da respectiva sede; Microempreendedor Individual - MEI: Certificado da Condição de Microempreendedor Individual - CCMEI, cuja aceitação ficará condicionada à verificação da autenticidade no sítio <https://www.gov.br/empresas-e-negocios/pt-br/empreendedoror>;

8.5. **Sociedade empresária, sociedade limitada unipessoal – SLU ou sociedade**



SERVIÇO AUTÔNOMO DE ÁGUA E ESGOTO DA ESTÂNCIA TURÍSTICA DE IBITINGA
RUA CAPITÃO FELÍCIO RACY, 1556 - CENTRO - IBITINGA - SP CEP. 14.940-000
CNPJ: 45.321.791-0001-90 INSCRIÇÃO ESTADUAL: 344.118.222.110

- identificada como empresa individual de responsabilidade limitada - EIRELI:** inscrição do ato constitutivo, estatuto ou contrato social no Registro Público de Empresas Mercantis, a cargo da Junta Comercial da respectiva sede, acompanhada de documento comprobatório de seus administradores;
- 8.6. **Sociedade empresária estrangeira:** portaria de autorização de funcionamento no Brasil, publicada no Diário Oficial da União e arquivada na Junta Comercial da unidade federativa onde se localizar a filial, agência, sucursal ou estabelecimento, a qual será considerada como sua sede, conforme Instrução Normativa DREI/ME n.º 77, de 18 de março de 2020.
- 8.7. **Sociedade simples:** inscrição do ato constitutivo no Registro Civil de Pessoas Jurídicas do local de sua sede, acompanhada de documento comprobatório de seus administradores;
- 8.8. **Filial, sucursal ou agência de sociedade simples ou empresária:** inscrição do ato constitutivo da filial, sucursal ou agência da sociedade simples ou empresária, respectivamente, no Registro Civil das Pessoas Jurídicas ou no Registro Público de Empresas Mercantis onde opera, com averbação no Registro onde tem sede a matriz.
- 8.9. **Sociedade cooperativa:** ata de fundação e estatuto social, com a ata da assembleia que o aprovou, devidamente arquivado na Junta Comercial ou inscrito no Registro Civil das Pessoas Jurídicas da respectiva sede, além do registro de que trata o art. 107 da Lei n.º 5.764, de 16 de dezembro 1971.
- 8.10. **Agricultor familiar:** Declaração de Aptidão ao Pronaf – DAP ou DAP-P válida, ou, ainda, outros documentos definidos pela Secretaria Especial de Agricultura Familiar e do Desenvolvimento Agrário, nos termos do art. 4º, §2º do Decreto n.º 10.880, de 2 de dezembro de 2021.
- 8.11. **Produtor Rural:** matrícula no Cadastro Específico do INSS – CEI, que comprove a qualificação como produtor rural pessoa Física, nos termos da Instrução Normativa RFB n. 971, de 13 de novembro de 2009 (arts. 17 a 19 e 165).
- 8.12. Os documentos apresentados deverão estar acompanhados de todas as alterações ou da consolidação respectiva.

HABILITAÇÃO FISCAL, SOCIAL E TRABALHISTA

- 8.13. Prova de inscrição no Cadastro Nacional de Pessoas Jurídicas ou no Cadastro de Pessoas Físicas, conforme o caso;
- 8.14. Prova de regularidade fiscal perante a Fazenda Nacional, mediante apresentação de certidão expedida conjuntamente pela Secretaria da Receita Federal do Brasil (RFB) e pela Procuradoria-Geral da Fazenda Nacional (PGFN), referente a todos os créditos tributários federais e à Dívida Ativa da União (DAU) por elas administrados, inclusive aqueles relativos à Seguridade Social, nos termos da Portaria Conjunta n.º 1.751, de 02 de outubro de 2014, do Secretário da Receita Federal do Brasil e da Procuradora-Geral da Fazenda Nacional.
- 8.15. Prova de regularidade com o Fundo de Garantia do Tempo de Serviço (FGTS);
- 8.16. Prova de inexistência de débitos inadimplidos perante a Justiça do Trabalho, mediante a apresentação de certidão negativa ou positiva com efeito de negativa, nos termos do Título VII-A da Consolidação das Leis do Trabalho, aprovada pelo Decreto-Lei n.º 5.452, de 1º de maio de 1943;
- 8.17. Prova de inscrição no cadastro de contribuintes Municipal relativo ao domicílio ou sede do fornecedor, pertinente ao seu ramo de atividade e compatível com o objeto contratual.
- 8.18. Prova de regularidade com a Fazenda Municipal do domicílio ou sede do fornecedor, relativa à atividade em cujo exercício contrata ou concorre;
- 8.19. Caso o fornecedor seja considerado isento dos tributos Municipal relacionados ao objeto contratual, deverá comprovar tal condição mediante a apresentação de declaração da Fazenda respectiva do seu domicílio ou sede, ou outra equivalente, na forma da lei.
- 8.20. O fornecedor enquadrado como microempreendedor individual que pretenda auferir os benefícios do tratamento diferenciado previstos na Lei Complementar n. 123, de 2006, estará dispensado da prova de inscrição nos cadastros de contribuintes estadual e municipal.

9. ESTIMATIVA DE VALOR DA CONTRATAÇÃO

9.1. A estimativa de valor será realizada pelo Setor de Compras e Licitações.

10 – ADEQUAÇÃO ORÇAMENTÁRIA

De acordo com a Lei de Licitações e Contratos Administrativos nº 14.133/21, amparado pelas atribuições conferidas pelo art. 16, II, da Lei de Responsabilidade Fiscal nº 101/00, a supracitada despesa, nos termos sugeridos no processo, encontra previsão de recurso orçamentário na Lei do Orçamento Anual – LOA, onerando o exercício financeiro de 2026, conforme segue:

Amós Patrik Landim Chiquesi
Assessor de Conservação e Manutenção Predial

Estância Turística de Ibitinga-SP.
Ibitinga, 15 de Abril de 2026.



ANEXO II - ESTUDO TÉCNICO PRELIMINAR

1-INTRODUÇÃO:

Tem esse Estudo Técnico Preliminar como objeto a contratação de empresa especializada para realização de serviço de roçagem manual e mecanizada, com a finalidade de atender às necessidades da **Autarquia SAAE, Ibitinga-SP**, para limpeza das dependências desta Autarquia, por meio de Pregão Presencial ou Eletrônico, conforme especificações e condições aqui estabelecidas.

2-PREVISÃO NO PLANO DE CONTRATAÇÕES ANUAL

Esta contratação não está prevista em plano anual de contratação, posto que a autarquia ainda não implementou tal ferramenta.

2.1-DESCRIÇÃO DA NECESSIDADE:

A necessidade de contratação de uma empresa especializada em roçagem e limpeza surge com o objetivo de garantir o adequado controle das áreas pertencentes ao SAAE.

Atualmente, a Autarquia, enfrenta dificuldades de manter estes pontos com o capim baixo, tendo em vista que a crescente expansão de Ibitinga conseqüentemente aumenta os pontos de poços, reservatórios e recalques, dessa forma, a contratação especializada atendendo aos requisitos estabelecidos manterá sempre a qualidade destes pontos além de trazer segurança aos que próximo residem.

A solução proposta visa atender à demanda imediata, permitindo ao órgão/entidade resultados constantes e positivos para a população.

3-REQUISITOS DE CONTRATAÇÃO:

3.1. Os serviços de roçada serão executados no município de Ibitinga.

3.2. Os serviços serão executados seguindo as diretrizes a seguir elencadas:

a. Entende-se por roçagem, o desbaste simples da vegetação existente, seja ela herbácea e/ou arbustiva, desbaste esse a ser feito por meios manuais ou mecânica. A roçagem manual é considerada complementar ao serviço de roçada mecânica para o perfeito acabamento dos serviços e deverá ser executada também nos locais cujas características topográficas (declividade elevada, desnível excessivo) não permitam a realização da roçagem mecanizada;

b. Entende-se por roço manual, a retirada completa da vegetação próxima ao meio fio e calçadas adjacentes, de forma manual, visando o perfeito acabamento dos serviços que não foram possíveis pela roçagem mecânica;

c. Inclui-se no serviço de roçada, o arraste do resíduo verde desbastado, com o emprego de gadanho, rastelo ou ferramentas e instrumentos equivalentes e a limpeza geral da área inclusive com a remoção de galhos. Define-se como padrão de acabamento uma altura de (02) dois centímetros acima da superfície do solo;

d. A limpeza geral da área roçada será realizada concomitantemente com os serviços de arraste dos resíduos provenientes da roçada, no mesmo dia da roçada, separando o material verde dos detritos "brancos" (papel de balas, pontas de cigarros, papéis, plásticos, etc.), com auxílio de espetos e esses, serão acondicionados em sacos plásticos.

E durante a execução dos serviços, deverá ser preservada a vegetação de interesse ornamental ou paisagístico, existentes nos locais a serem beneficiados, seja ela de qualquer porte e natureza. A Contratada responsabilizar-se-á, integralmente, pelos danos causados a aquela vegetação por conta da ação ou omissão de seus funcionários operacionais e/ou encarregados de turma.

3.3. O abastecimento de combustível para as roçadeiras mecânicas será de responsabilidade exclusiva da Contratada. Durante a execução das atividades inerentes à roçagem mecânica, todos os cuidados cabíveis deverão ser tomados no sentido de garantir a segurança dos trabalhadores delas incumbidos,



inclusive no que diz respeito ao uso obrigatório de uniformes padronizados com logotipo da Contratada, crachás de identificação, Equipamentos de Proteção Individual – EPIs e Equipamentos de Proteção Coletiva – EPCs.

3.3.1. Igualmente, deverão ser adotados procedimentos operacionais adequados que minimizem os incômodos causados aos moradores vizinhos. Uma especial atenção deverá ser prestada no que diz respeito à frequente possibilidade de lançamento à distância, pelas lâminas rotativas das roçadeiras, de pequenas pedras e/ou de outros fragmentos sólidos, potencialmente capazes de provocar ferimentos em pessoas e danos a bens móveis ou imóveis próximos, tornando-se desta forma obrigatório o uso de tela de proteção fixada próxima à frente de operação. Caberá integralmente à Contratada a responsabilidade por quaisquer consequências decorrentes do uso inadequado e/ou negligente dos procedimentos de roçada.

4- ESTIVAMAVAS DE QUANTIDADES

A quantidades utilizada será em metros quadrados (m²) sendo exposto neste item a área total e a área para roçagem.

Será levado em consideração o período de 12 meses para a execução do serviço, sendo contabilizado pelo setor um total de 73 (setenta e três) pontos que receberão os serviços contratados.

A tabela a seguir demonstrará os locais, área total e área de roçagem para ilustração:

	Poços-Recalques- Reservatórios	Área Total em Metros Quadrados ≅	Área de Roçagem em Metros Quadrados ≅
01.	Poço 01	≅ 552,785 m ²	≅ 257,117 m ²
02.	Poço 03	≅ 257,483 m ²	≅ 103,494 m ²
03.	Poço CBI	≅ 11946,686 m ²	≅ 4504,855 m ²
04.	Vila Maria	≅ 978,879 m ²	≅ 615,011 m ²
05.	Idalina	≅ 808,673 m ²	≅ 594,840 m ²
06.	Poço 08	≅ 376,117 m ²	≅ 218,886 m ²
07.	Poço 10	≅ 1004,755 m ²	≅ 637,047 m ²
08.	IPÊ 01	≅ 382,198 m ²	≅ 309,465 m ²
09.	IPÊ 02	≅ 720,915 m ²	≅ 616,563 m ²
10.	IPÊ 04 - Recalque	≅ 724,269 m ²	≅ 445,803 m ²



SERVIÇO AUTÔNOMO DE ÁGUA E ESGOTO DA ESTÂNCIA TURÍSTICA DE IBITINGA
RUA CAPITÃO FELÍCIO RACY, 1556 - CENTRO - IBITINGA - SP CEP. 14.940-000
CNPJ: 45.321.791-0001-90 INSCRIÇÃO ESTADUAL: 344.118.222.110

11.	São Domingos	≅ 558,749 m ²	≅ 307,491 m ²
12.	Santo Expedito	≅ 695,554 m ²	≅ 612,697 m ²
13.	Eldorado III	≅ 1204,533 m ²	≅ 975,373 m ²
14.	Eldorado III – Recalque	≅ 644,689 m ²	≅ 359,277 m ²
15.	Riviera	≅ 644,467 m ²	≅ 554,476 m ²
16.	Riviera - Esgoto	≅ 1712,729 m ²	≅ 1500,560 m ²
17.	Canaã	≅ 365,893 m ²	≅ 311,122 m ²
18.	Alzira	≅ 484,065 m ²	≅ 371,303 m ²
19.	Mirante	≅ 1181,287 m ²	≅ 1007,568 m ²
20.	Parque Imperial	≅ 235,221 m ²	≅ 192,991 m ²
21.	Alvorada	≅ 340,570 m ²	≅ 236,622 m ²
22.	Parque das Águas	≅ 1663,797 m ²	≅ 1544,270 m ²
23.	Planalto Paraíso	≅ 1662,013 m ²	≅ 1176,645 m ²
24.	Cambuí	≅ 1590,719 m ²	≅ 1406,452 m ²
25.	Bourbon	≅ 1353,478 m ²	≅ 1154,562 m ²
26.	Jardins	≅ 337,294 m ²	≅ 248,502 m ²
27.	Residencial do Lago	≅ 422,071 m ²	≅ 325,348 m ²
28.	E.T.A.	≅ 1170,506 m ²	≅ 102,599 m ²
29.	Incarcil	≅ 460,476 m ²	≅ 166,020 m ²
30.	Rodoviária	≅ 821,372 m ²	≅ 396,710 m ²
31.	São Joaquim II	≅ 400,822 m ²	≅ 396,509 m ²



SERVIÇO AUTÔNOMO DE ÁGUA E ESGOTO DA ESTÂNCIA TURÍSTICA DE IBITINGA
RUA CAPITÃO FELÍCIO RACY, 1556 - CENTRO - IBITINGA - SP CEP. 14.940-000
CNPJ: 45.321.791-0001-90 INSCRIÇÃO ESTADUAL: 344.118.222.110

32.	São Joaquim III	≅ 1052,430 m ²	≅ 1023,419 m ²
33.	Aurora	≅ 862,649 m ²	≅ 792,526 m ²
34.	São Benedito	≅ 746,946 m ²	≅ 720,404 m ²
35.	Ângelo de Rosa	≅ 483,107 m ²	≅ 370,171 m ²
36.	Santo Antônio	≅ 240,939 m ²	≅ 144,297 m ²
37.	Paraíso	≅ 720,495 m ²	≅ 457,750 m ²
38.	Roseira	≅ 372,285 m ²	≅ 335,560 m ²
39.	Natália	≅ 264,636 m ²	≅ 256,190 m ²
40.	Santa Catarina	≅ 108,524 m ²	≅ 75,683 m ²
41.	Paineiras 1	≅ 284,014 m ²	≅ 264,413 m ²
42.	Terras do Império	≅ 408,265 m ²	≅ 139,747 m ²
43.	Dirce	≅ 359,725 m ²	≅ 345,548 m ²
44.	São Luiz	≅ 1598,202 m ²	≅ 1469,443 m ²
45.	Brasil	≅ 516,966 m ²	≅ 453,803 m ²
46.	São Gabriel	≅ 613,363 m ²	≅ 495,961 m ²
47.	Ternura	≅ 159,005 m ²	≅ 140,969 m ²
48.	Treze de Maio	≅ 237,261 m ²	≅ 169,217 m ²
49.	Europa	≅ 516,089 m ²	≅ 415,452 m ²
50.	Vila Verde	≅ 413,031 m ²	≅ 261,954 m ²
51.	Jardim das Flores	≅ 734,246 m ²	≅ 482,119 m ²
52.	Adriana	≅ 116,582 m ²	≅ 108,091 m ²



SERVIÇO AUTÔNOMO DE ÁGUA E ESGOTO DA ESTÂNCIA TURÍSTICA DE IBITINGA
RUA CAPITÃO FELÍCIO RACY, 1556 - CENTRO - IBITINGA - SP CEP. 14.940-000
CNPJ: 45.321.791-0001-90 INSCRIÇÃO ESTADUAL: 344.118.222.110

53.	Aeroporto	≅ 1069,280 m ²	≅ 974,218 m ²
54.	Silvestre	≅ 243,566 m ²	≅ 219,387 m ²
55.	Planalto Paraíso - Recalque	≅ 491,885 m ²	≅ 174,669 m ²
56.	Eldorado II	≅ 1026,573 m ²	≅ 865,284 m ²
57.	E.T.E.	≅ 27.963,81m ²	≅ 18.594,476 m ²
58.	Amélia	≅ 360,64 m ²	≅ 271,200 m ²
59.	Brasil - Recalque	≅ 607,150 m ²	≅ 480,960 m ²
60.	Cambaratiba - POÇO	≅ 2.287,03 m ²	≅ 2002,54 m ²
61.	Capim Fino - Recalque	≅ 230,760 m ²	≅ 230,760 m ²
62.	Eldorado I	≅ 374,07 m ²	≅ 374,07 m ²
63.	Europa - Recalque	≅ 252,14 m ²	≅ 80,310 m ²
64.	Flamboyant	≅ 190,52 m ²	≅ 190,52 m ²
65.	Pacola	≅ 184,93 m ²	≅ 184,93 m ²
66.	Planalto	≅ 279,780 m ²	≅ 279,780 m ²
67.	Poço 02	≅ 1599,34 m ²	≅ 192,55 m ²
68.	Poço 06 - Almojarifado	≅ 2039,01 m ²	≅ 255,82 m ²
69.	Poço 09 – Cambaratiba RESERVATÓRIO	≅ 406,03 m ²	≅ 282,73 m ²
70.	Santa Izabel	≅ 34,70 m ²	≅ 34,70 m ²
71.	Terras do Tiete - Esgoto	≅ 1.499,72 m ²	≅ 1.442,07 m ²
72.	Terras do Tiete - Reservatório	≅ 491,51 m ²	≅ 315,55 m ²
73.	Três Irmãos	≅ 367,190 m ²	≅ 367,190 m ²
	Total =	≅ 88.511,459 m²	≅ 58.386,609 m²



SERVIÇO AUTÔNOMO DE ÁGUA E ESGOTO DA ESTÂNCIA TURÍSTICA DE IBITINGA
RUA CAPITÃO FELÍCIO RACY, 1556 - CENTRO - IBITINGA - SP CEP. 14.940-000
CNPJ: 45.321.791-0001-90 INSCRIÇÃO ESTADUAL: 344.118.222.110

Conforme exposto, o valor total em área pertencente à esta Autarquia equivale ao montante de 88.511,459 m², sendo retirada as áreas construídas, áreas de calçamento, áreas de reservatórios, poços ou recalques, finalizando em um valor aproximado de 58.386,609 m² de roçagem.

É de suma importância expor que a Autarquia necessita que seja mantida a ordem destes espaços, portanto, utilizando como exemplo o período de 12 meses esclarece que todos os pontos receberão ao menos 7 (sete) manutenções anuais, ou seja, cada ponto receberá os serviços a cada 50 dias aproximadamente, desta forma, chegamos aos seguintes valores:

Em Serviço:

$$\Sigma \text{serviços} = \text{Dependências} \times \text{Manutenções Anuais}$$

$$\Sigma \text{serviços} = 73 \times 7$$

$$\Sigma \text{serviços} = 511 \text{ manutenções}$$

Em M²:

$$\text{Área Total} = \text{Área dos poços} \times \text{manutenções anuais}$$

$$\text{Área Total} = 58.386,609 \times 7$$

$$\text{Área Total} = 408.706,263 \text{ m}^2$$

Portanto, concluiu-se que no período de 12 meses a área total de roçagem de todos os pontos multiplicado pelo fator de manutenções pré-estabelecidas equivale a 408.706,263 m².

5 – LEVANTAMENTO DE MERCADO

Para o atendimento da solução e a necessidade de contratação a modalidade disponível no mercado é a através de pregão presencial e/ou eletrônico que também contribuirá para uma gestão financeira eficiente, pois permite o controle ao longo do ano, de acordo com demanda pré-estabelecida.

Para a realização do serviço não há outro método disponível no mercado.

A contratação se mostra coerente, uma vez que, atualmente a Autarquia necessita dos serviços aqui descritos para a continuidade da preservação das dependências.

A estimativa de valores e a indicação da fonte de pesquisa encontra-se em item próprio e em documento apartado integrante do Termo de Referência e realizados através de consulta à fornecedores do objeto deste certame.

6. ESTIMATIVA DE VALOR DA CONTRATAÇÃO

A estimativa de valor será realizada pelo Setor de Compras e Licitações.

7 – DESCRIÇÃO DA SOLUÇÃO COMO UM TODO:

A solução começa com a definição clara da obtenção de resultados positivos voltados a garantir a qualidade das dependências desta Autarquia mantendo sempre limpas e com o capim baixo e também garantir a segurança aos contribuintes que residem no entorno destas áreas, evitando a proliferação de *Aedes Aegypti* decorrentes do acúmulo de água provenientes de sujeira e também animais peçonhentos de pequeno porte.

O principal objetivo do pregão presencial ou eletrônico é garantir a contratação de empresa especializada seguindo todas as especificações técnicas detalhadas, com a melhor relação custo-benefício, e assegurar



SERVIÇO AUTÔNOMO DE ÁGUA E ESGOTO DA ESTÂNCIA TURÍSTICA DE IBITINGA
RUA CAPITÃO FELÍCIO RACY, 1556 - CENTRO - IBITINGA - SP CEP. 14.940-000
CNPJ: 45.321.791-0001-90 INSCRIÇÃO ESTADUAL: 344.118.222.110

que a Administração Pública obtenha os resultados esperados durante o período de vigência do contrato, para atender as eventuais demandas deste Setor.

A escolha do modelo pregão presencial ou eletrônico garante que haja disputa entre os licitantes sendo feitas por meio de propostas e lances em sessão pública, assim, fica registrado que o critério ficará por conta do menor preço proposto.

A licitação será conduzida com base no critério de **menor preço por m²**, o que assegura que a Administração pague o valor total pela quantidade exposta nas tabelas do *Item 4*, sem comprometer a qualidade exigida. Além disso, o processo de licitação contempla a análise de conformidade com as exigências do edital, como documentação de habilitação e especificações técnicas.

A solução proposta para a licitação de empresa especializada em roçagem visa não apenas atender às necessidades de preservação dos pontos, mas também garantir que o processo seja realizado de maneira eficiente, transparente e em conformidade com as melhores práticas de mercado. A adoção desse modelo de licitação com especificações detalhadas e critérios claros de seleção assegura que o serviço será feito com a melhor qualidade ao menor custo possível.

8 - JUSTIFICATIVAS PARA O PARCELAMENTO OU NÃO DA SOLUÇÃO:

O serviço seguirá parcelamento conforme apresentado no *Item 4* seguindo a execução pelo período de 12 meses.

9 - DEMONSTRAÇÃO DOS RESULTADOS PRETENDIDOS:

O principal resultado esperado é a preservação dos pontos descritos, que atendam às especificações técnicas exigidas, como capim baixo e limpeza em geral. Isso permitirá a preservação dos espaços desta Autarquia além de garantir a segurança aos moradores vizinhos.

A contratação de empresa permitira alcançar os resultados esperados em menor prazo de serviço.

O resultado final esperado com a implementação desta solução é uma gestão mais eficiente, transparente e econômica dos recursos, com impacto direto na qualidade do serviço prestado à população, na sustentabilidade financeira da administração pública e no atendimento às normas técnicas e legais aplicáveis.

10 - CONTRATAÇÕES CORRELATAS E/OU INTERPENDENTES;

Declara-se que, para a execução deste pregão não há contratações correlatas e/ou interdependentes que possam interferir neste processo. O objeto do presente pregão é exclusivamente a contratação de empresa especializada em serviço de roçagem manual e mecanizada, sendo assim os serviços e produtos relacionados a outras necessidades ou contratos não estão vinculados a este procedimento. Dessa forma, não há qualquer dependência entre a presente contratação e outros processos licitatórios ou contratuais que venham a ser realizados pelo SAAE de Ibitinga, garantindo que a execução deste contrato ocorra de forma independente e autônoma.

11 – IMPACTOS AMBIENTAIS E RESPECTIVAS MEDIDAS MITIGADORAS;

A empresa contratada ficará responsável pela manutenção total dos pontos aqui citados, sendo assim realizará a coleta de todos os resíduos sólidos que por ventura estarão depositados e/ou produzidos provenientes do serviço prestado, sendo feito a coleta e o descarte de forma correta seguindo todas as normas propostas.

Será estabelecido pelo SAAE a destinação correta dos matérias que serão descartados.

O compromisso com a sustentabilidade será garantido por meio do controle rigoroso da destinação de resíduos, da escolha do local de descarte que atendam às normas ambientais. O SAAE, se compromete a monitorar o cumprimento dessas medidas durante a execução do contrato, assegurando que os impactos ambientais sejam reduzidos ao mínimo possível.



SERVIÇO AUTÔNOMO DE ÁGUA E ESGOTO DA ESTÂNCIA TURÍSTICA DE IBITINGA
RUA CAPITÃO FELÍCIO RACY, 1556 - CENTRO - IBITINGA - SP CEP. 14.940-000
CNPJ: 45.321.791-0001-90 INSCRIÇÃO ESTADUAL: 344.118.222.110

12 – PROVIDÊNCIAS A SEREM ADOTADAS PELA ADMINISTRAÇÃO PREVIAMENTE À CELEBRAÇÃO DO CONTRATO;

Ficará a critério do Gestor Executivo desta Autarquia para nomeação do Gestor de Contrato e Fiscal de Contrato para atuarem no respectivo contrato.

13 – CONCLUSÃO:

Com todas as informações coletadas e divulgadas, e respeitando os incisos I, VI, IV, VI, VII E XIII do 1º artigo da lei 14.333/2024, que auxiliariam na elaboração deste E.T.P (Estudo Técnico Preliminar), é de comum acordo, a necessidade e a da contratação do serviço em questão para o atendimento do interesse público.

Amós Patrik Landim Chiquesi
Assessor de Conservação e Manutenção Predial

Estância Turística de Ibitinga-SP.

Ibitinga, 15 de Abril de 2026.



SERVIÇO AUTÔNOMO DE ÁGUA E ESGOTO DA ESTÂNCIA TURÍSTICA DE IBITINGA
RUA CAPITÃO FELÍCIO RACY, 1556 - CENTRO - IBITINGA - SP CEP. 14.940-000
CNPJ: 45.321.791-0001-90 INSCRIÇÃO ESTADUAL: 344.118.222.110

ANEXO III- MINUTA DA ATA DE REGISTRO DE PREÇOS

**MINUTA ATA DE REGISTRO DE PREÇOS Nº 000/2026.
PREGÃO ELETRÔNICO Nº 012/2026.
Processo Administrativo nº 0556/2026.**

Aos XX dias do mês de XXXXXX do ano de dois mil e vinte e cinco, no Prédio onde funciona o Serviço Autônomo de Água e Esgoto da Estância Turística de Ibitinga, no Departamento de Compras e Licitações, autorizado pelo ato de homologação do processo de Pregão Eletrônico nº 0012/2026, foi expedida a presente Ata de Registro de Preços, de acordo com o disposto na Lei Federal nº 14.133/2021, artigo 82 a 86 e Decreto Municipal nº 5.713/23 de 29/12/2023 que, conjuntamente com as condições a seguir estipuladas, regem o relacionamento obrigacional entre o **ÓRGÃO GERENCIADOR: SERVIÇO AUTÔNOMO DE ÁGUA E ESGOTO DA ESTÂNCIA TURÍSTICA DE IBITINGA**, com sede na Rua Capitão Felício Racy, 1556, Centro, Ibitinga/SP, 14.940-187, inscrito no CNPJ sob o nº 45.321.791/0001-90, neste ato representado por seu Gestor Executivo Sr. XXXXXXXXXXXXXXXXXXXX, portador da cédula de identidade RG nº XXXXXXXXXXXX SSP/SP e do CPF nº XXXXXXXXXXXX e o **DETENTOR DA ATA: XXXXXX XXXXXXXXXXXXXXXXXXXX**, com sede na Rua XXXXXX XXXXX, nº XXX, residencial XXXXXX, XXXXX/XX, CEP XX.XXX-XXX, inscrito no CNPJ sob o nº XX.XXX.XXX/XXXX-XX, neste ato representado por seu representante LEGAL Sra. XXXXXX XXXXXXXXXXXX, portador da cédula de identidade RG nº XX.XXX.XXX-X e do CPF nº XXX.XXX.XXX-XX

1. Consideram-se registrados os seguintes preços do Detentor da Ata, à saber:

1.1. Descrição dos itens:

ITEM	QNT	UN D	DESCRIÇÃO COMPLETA DO PRODUTO	VALOR UNIT	VALOR TOTAL
01	0	M ³	SERVIÇO DE ROÇAGEM	R\$	R\$

1.1.2. O valor total da presente Ata de Registro de Preços é de R\$ XX.XXX,XX (XXXXXXXX XXXX XXXXXXXXXXXXXXXXXXXX)

1.2. Faz parte do Rol de encargos da DETENTORA da Ata a entrega dos itens objeto da presente Ata de Registro de Preços, conforme Termo de Referência – Pregão Eletrônico nº 0012/2026, de acordo com a necessidade de consumo do **SERVIÇO AUTONOMO DE ÁGUA E ESGOTO DA ESTÂNCIA TURÍSTICA DE IBITINGA, em locais variados, conforme descrito em TR, a ser comunicado pela Autarquia à empresa contratada.**

1.2.1. Os itens devem atender TODAS as disposições em descritas em TR.

1.3. A presente Ata de Registro de Preços terá vigência de 12 (doze) meses a contar de sua assinatura, podendo ser prorrogado por igual período.

1.4. A empresa deverá fornecer os serviços, conforme lhe for solicitado em ordem de serviço, em até 30 dias.

1.5. O descarte e o transporte dos dejetos coletados, também são de responsabilidade do da contratada, visto que a mesma deverá ter ciência da destinação correta de qualquer entulho, resíduo ou lixo orgânico gerado com a limpeza;

1.6. O Órgão Gerenciador efetuará a comunicação das quantidades a serem entregues pelo fornecedor, através do envio do PEDIDO E ORDEM PARA FORNECIMENTO.

1.6.1. A comunicação referida pode ser formalizada por qualquer meio de comunicação que comprove a data do correspondente recebimento, ou ainda, não sendo possível a comprovação da data do recebimento, a mesma se dará por meio de Publicação no Diário Oficial Eletrônico do Município.



SERVIÇO AUTÔNOMO DE ÁGUA E ESGOTO DA ESTÂNCIA TURÍSTICA DE IBITINGA
RUA CAPITÃO FELÍCIO RACY, 1556 - CENTRO - IBITINGA - SP CEP. 14.940-000
CNPJ: 45.321.791-0001-90 INSCRIÇÃO ESTADUAL: 344.118.222.110

1.7. Os recursos orçamentários para o atendimento das despesas decorrentes da presente licitação serão suportados pelo orçamento vigente do SAAE, como material de consumo, **17.512.0009.3123.0000 – Manutenção do SAAE - 3.3.90.39.00 – Outros serviços de terceiros – PESSOA JURIDICA – FICHA 12.**

1.8. Os pagamentos serão efetuados através de transferência bancária, diretamente em conta nominal do fornecedor, **30 (trinta) dias após cada entrega do objeto solicitado por pedido** e respectiva emissão da nota fiscal, devidamente atestada pela secretaria requisitante. NÃO sendo aceitos boletos e/ou duplicatas, sob pena de recusa da entrega.

1.9. Esta Ata de Registro de Preços não obriga a Administração a firmar as contratações com o Detentor da Ata, podendo, inclusive, firmar para um ou mais itens constantes do total registrado, ficando-lhe facultada a utilização de outros meios, assegurada, nesta hipótese, a preferência do beneficiário do registro em igualdade de condições, nos termos do artigo 83 da Lei Federal nº 14.133/21.

1.10. O descumprimento do prazo de entrega sujeitará o fornecedor às penas previstas no Edital do Pregão Eletrônico nº 0012/2026, sem necessidade de transcrição.

1.11. O Registro de Preços poderá ser suspenso ou cancelado no interesse da administração e nas hipóteses dos artigos 90, da Lei Federal nº 14.133/21, ou a pedido justificado do interessado, presente as razões orientadas pela Teoria da Imprevisão.

1.12. Os preços registrados poderão ser realinhados quando necessário para estabelecer o equilíbrio econômico-financeiro inicialmente estabelecido em caso de força maior, caso fortuito ou fato do príncipe ou em decorrência de fatos imprevisíveis ou previsíveis de consequências incalculáveis, que inviabilizem a execução da ata ou do contrato dela decorrente tal como pactuado ou em caso de eventual prorrogação desta ata.

1.12.1. O detentor da ata deverá apresentar requerimento perante o Órgão ou a Entidade Pública Gerenciador, durante a vigência da ata de registro de preços ou do contrato dela decorrente, acompanhado de prova inequívoca da variação imprevisível de preços dos bens ou serviços registrados, consubstanciado em tabelas oficiais, notas fiscais de compra, tabelas comerciais, contratos e planilhas atualizadas de custo.

1.12.2. O realinhamento retroagirá a partir da data do protocolo do requerimento, quando autorizado, sendo que, no caso de haver pedidos/empenhos expedidos pelo Órgão ou a Entidade Pública Gerenciador antes da data do protocolo, os mesmos deverão ser atendidos dentro dos preços registrados em ata não sendo realizada para estas quaisquer análises retroativas. O órgão gerenciador fará ampla pesquisa de mercado, para constatar a ocorrência dos fatores que afetaram a política os preços registrados; e consultará os demais fornecedores pela ordem de classificação, se aceitarão assumir a ata de registro de preços pelas condições iniciais.

1.12.3. Se os fornecedores remanescentes aceitarem as condições iniciais, o órgão gerenciador informará o detentor da ata, que poderá decidir manter o vínculo ou pedir a sua liberação.

1.12.3.a. Frustrada a negociação, o Detentor da Ata será liberado do compromisso assumido;

1.13. O Detentor da Ata deverá manter, enquanto vigorar o registro de preços e em compatibilidade com as obrigações por ele assumidas, todas as condições de habilitação e qualificação exigidas no Edital de Pregão Eletrônico nº 0012/2026.

1.14. Faz parte integrante desta Ata de Registro de Preços, aplicando-se lhe todos os seus dispositivos, o Edital de Pregão Eletrônico nº 0012/2026 e seus anexos, e, a proposta da DETENTORA da Ata naquilo que não contrariar as presentes disposições.

1.15. Para dirimir quaisquer questões oriundas desta Ata e do procedimento licitatório que a procedeu, fica eleito desde já o foro da Comarca de Ibitinga, com renúncia de qualquer outro, por mais privilegiado que seja.

1.16. Para constar que foi lavrado a presente Ata de Registro de Preços, que vai assinado pela Sr. Belmiro Sgarbi Neto, Gestor Executivo, e pelo Sr. XXX XXX XX qualificado preambularmente, representando a DETENTORA.

1.17. O fornecedor que descumprir as condições estabelecidas nesta Ata estará sujeito às sanções previstas nos arts. 156 a 163 da Lei nº 14.133/2021, garantidos o contraditório e a ampla defesa.

1.17.2 O art. 156, a Ata terá vigência máxima de 12 (doze) meses, havendo a possibilidade de prorrogação, sendo exigido do fornecedor o cumprimento das obrigações nela previstas em sua continuidade.

Ibitinga, XX DE XXXXXXXX de 2026.

ÓRGÃO GERENCIADOR

DETENTOR DA ATA DE REGISTRO DE PREÇOS



SERVIÇO AUTÔNOMO DE ÁGUA E ESGOTO DA ESTÂNCIA TURÍSTICA DE IBITINGA
RUA CAPITÃO FELÍCIO RACY, 1556 - CENTRO - IBITINGA - SP CEP. 14.940-000
CNPJ: 45.321.791-0001-90 INSCRIÇÃO ESTADUAL: 344.118.222.110

ANEXO IV – MODELO DE PROPOSTA
(PARA LOTE 01)

Pregão Eletrônico nº 0012/2026
Processo Administrativo nº 0556/2026

<u>DADOS DA EMPRESA</u>		
Razão Social:		
CNPJ:		Inscrição Estadual:
Endereço:		
Bairro:	Cidade/Estado	CEP
Telefones:		
E-mails de Contato:		

<u>DADOS DO REPRESENTANTE LEGAL</u>	
Nome:	
CPF:	RG:
Endereço:	
Email pessoal:	
Email profissional:	
Telefones:	
Endereço de Correspondência:	

Objeto: SERVIÇO DE ROÇAGEM E LIMPEZA DE TERRO

Item	Descrição	Quantidade	Valor Un	Valor Total
01	SERVIÇO DE ROÇAGEM E LIMPEZA DE TERRENO	367.835,40 m ²		

A apresentação desta Proposta será considerada como indicação bastante de que inexistem fatos que impeçam a participação do licitante neste certame.

Validade da proposta: _____ dias (mínimo de 60), contados a partir da data de abertura do envelope proposta.

Garantia: _____

Local e data: _____, _____ de _____ de 2026.

DECLARO, sob as penas da lei, que os serviços ofertados atendem todas as especificações exigidas no Termo de Referência – Anexo I.

DECLARO que os preços acima indicados contemplam todos os custos diretos e indiretos incorridos na data da apresentação desta proposta incluindo, entre outros: tributos, encargos sociais, material, despesas administrativas, seguro, frete e lucro.

Nome do resp.:

Identificação:

Observação: Este documento deverá ser redigido em papel timbrado da licitante

(TODAS AS INFORMAÇÕES DEVERÃO OBRIGATORIAMENTE PREENCHIDAS PARA ENVIO AO TRIBUNAL DE CONTAS DO ESTADO DE SÃO PAULO – AUDESP)



SERVIÇO AUTÔNOMO DE ÁGUA E ESGOTO DA ESTÂNCIA TURÍSTICA DE IBITINGA
RUA CAPITÃO FELÍCIO RACY, 1556 - CENTRO - IBITINGA - SP CEP. 14.940-000
CNPJ: 45.321.791-0001-90 INSCRIÇÃO ESTADUAL: 344.118.222.110

**ANEXO IV.I – MODELO DE PROPOSTA
(LOTE EXCLUSIVO PARA ME OU EPP (2))**

**Pregão Eletrônico nº 0012/2026
Processo Administrativo nº 0556/2026**

<u>DADOS DA EMPRESA</u>		
Razão Social:		
CNPJ:		Inscrição Estadual:
Endereço:		
Bairro:	Cidade/Estado	CEP
Telefones:		
E-mails de Contato:		

DADOS DO REPRESENTANTE LEGAL	
Nome:	
CPF:	RG:
Endereço:	
Email pessoal:	
Email profissional:	
Telefones:	
Endereço de Correspondência:	

Objeto: SERVIÇO DE ROÇAGEM E LIMPEZA DE TERRENO

Item	Descrição	Quantidade	Valor Un	Valor Total
2	SERVIÇO DE ROÇAGEM E LIMPEZA DE TERRENO	40.870,60 m ²		

A apresentação desta Proposta será considerada como indicação bastante de que existem fatos que impeçam a participação do licitante neste certame.

Validade da proposta: _____ dias (mínimo de 60), contados a partir da data de abertura do envelope proposta.

Garantia: _____

Local e data: _____, _____ de _____ de 2026.

DECLARO, sob as penas da lei, que os serviços ofertados atendem todas as especificações exigidas no Termo de Referência – Anexo I.

DECLARO que os preços acima indicados contemplam todos os custos diretos e indiretos incorridos na data da apresentação desta proposta incluindo, entre outros: tributos, encargos sociais, material, despesas administrativas, seguro, frete e lucro.

Nome do resp.:

Identificação:

Observação: Este documento deverá ser redigido em papel timbrado da licitante

(TODAS AS INFORMAÇÕES DEVERÃO OBRIGATORIAMENTE PREENCHIDAS PARA ENVIO AO TRIBUNAL DE CONTAS DO ESTADO DE SÃO PAULO – AUDESP)

ANEXO IV.II - DECLARAÇÃO DE ENQUADRAMENTO COMO MICROEMPRESA OU EMPRESA DE PEQUENO PORTE

(em papel timbrado da licitante)

ATENÇÃO: ESTA DECLARAÇÃO DEVE SER APRESENTADA APENAS POR LICITANTES QUE SEJAM ME/EPP, NOS TERMOS DO EDITAL.

Eu, _____, portador do RG nº _____ e do CPF nº _____, representante legal do licitante _____ (*nome empresarial*), interessado em participar do Pregão Eletrônico nº ____/____, Processo nº ____/____, **DECLARO**, sob as penas da Lei, o seu enquadramento na condição de Microempresa ou Empresa de Pequeno Porte, nos critérios previstos no artigo 3º da Lei Complementar Federal nº 123/2006, bem como sua não inclusão nas vedações previstas no mesmo diploma legal.

(Local e data).

(Nome/assinatura do representante legal)



SERVIÇO AUTÔNOMO DE ÁGUA E ESGOTO DA ESTÂNCIA TURÍSTICA DE IBITINGA
RUA CAPITÃO FELÍCIO RACY, 1556 - CENTRO - IBITINGA - SP CEP. 14.940-000
CNPJ: 45.321.791-0001-90 INSCRIÇÃO ESTADUAL: 344.118.222.110

ANEXO V – MODELO DE PROCURAÇÃO PARA REPRESENTANTE LEGAL

Para: SAAE da Estância Turística de Ibitinga

Pregão nº 0012/2026.

Processo Administrativo nº 0556/2026.

_____, inscrita(o) no CNPJ nº _____, por intermédio de seu representante legal, Sr.(sra) _____, portador(a) da Carteira de Identidade nº _____ e do CPF nº _____, **NOMEIA E CONSTITUI** seu bastante procurador(a) o(a) Sr(a). _____, portador (a) da Cédula de Identidade RG nº _____ e do CPF nº _____, a quem confere amplos poderes para representá-la(o) perante o Serviço Autônomo de Água e Esgoto da Estância Turística de Ibitinga, para tomar qualquer decisão durante todas as fases da licitação acima identificada, inclusive apresentar propostas e declaração de atendimento dos requisitos de habilitação em nome da outorgante, formular verbalmente novas propostas de preços na(s) etapa(s) de lances, desistir expressamente da intenção de interpor recurso administrativo, manifestar-se imediata e motivadamente a intenção de interpor recurso administrativo ao final da sessão, assinar a Ata da Sessão, prestar todos os esclarecimentos solicitados pelo Pregoeiro, enfim, praticar todos os demais atos necessários e pertinentes ao certame em nome da Outorgante, inclusive assinar contratos e demais compromissos relativos à licitação mencionada.
Por ser verdade, firmamos o presente, para que produza os efeitos legais.

Local e Data

Assinatura do representante legal

OBS: para que esta procuração tenha validade, necessária a apresentação para conferência os documentos do Outorgado e reconhecimento da firma do outorgante.



SERVIÇO AUTÔNOMO DE ÁGUA E ESGOTO DA ESTÂNCIA TURÍSTICA DE IBITINGA
RUA CAPITÃO FELÍCIO RACY, 1556 - CENTRO - IBITINGA - SP CEP. 14.940-000
CNPJ: 45.321.791-0001-90 INSCRIÇÃO ESTADUAL: 344.118.222.110

ANEXO VI – MODELOS DE DECLARAÇÕES
MODELO ARQUIVO DECLARAÇÕES (FASE HABILITAÇÃO)

PREGÃO ELETRÔNICO nº 0012/2026

Eu _____ (nome completo), representante legal da empresa _____ (denominação da pessoa jurídica), participante do PREGÃO ELETRÔNICO nº 0012/2026, do Serviço Autônomo de Água e Esgoto da Estância Turística de Ibitinga, DECLARO, sob as penas da lei:

- a) Nos termos do inciso VI do artigo 68 da Lei Federal nº 14.133, de 01 de abril de 2024, a empresa encontra-se em situação regular perante o Ministério do Trabalho, no que se refere à observância do disposto no inciso XXXIII do artigo 7º da Constituição Federal;
- b) Está ciente da obrigação de manter o endereço e contatos (telefone e e-mail) da empresa atualizado junto ao SAAE de Ibitinga, e de que as notificações e comunicações formais decorrentes da execução do contrato serão efetuadas no endereço e contatos informados. Caso a empresa não seja encontrada, será notificada pelo Diário Oficial Eletrônico da Estância Turística de Ibitinga;
- c) Não foi declarada inidônea ou impedida para licitar ou contratar com a Administração Pública e que, até a presente data, inexistem fatos impeditivos para sua habilitação no presente processo, estando ciente da obrigatoriedade de declarar ocorrências posteriores;
- d) Para o caso de empresas em recuperação judicial: está ciente de que no momento da assinatura do contrato deverá apresentar cópia do ato de nomeação do administrador judicial ou se o administrador for pessoa jurídica, o nome do profissional responsável pela condução do processo e, ainda, declaração, relatório ou documento equivalente do juízo ou do administrador, de que o plano de recuperação judicial está sendo cumprido;
- e) Declara que não emprega menores de idade, exceto em casos permitidos pela lei;
- f) Declara que atende à todos os requisitos de habilitação e qualificação;
- g) Declara de que cumpre as exigências de reserva de cargos para pessoa com deficiência e para reabilitado da Previdência Social;
- h) Declaração de que suas propostas econômicas compreendem a integralidade dos custos para atendimento dos direitos trabalhistas assegurados na Constituição Federal, nas leis trabalhistas, nas normas infralegais, nas convenções coletivas de trabalho e nos termos de ajustamento de conduta vigentes na data de entrega das propostas;
- i) Atesta a veracidade das informações fornecidas.

..... de de 2026.

_____.



SERVIÇO AUTÔNOMO DE ÁGUA E ESGOTO DA ESTÂNCIA TURÍSTICA DE IBITINGA
RUA CAPITÃO FELÍCIO RACY, 1556 - CENTRO - IBITINGA - SP CEP. 14.940-000
CNPJ: 45.321.791-0001-90 INSCRIÇÃO ESTADUAL: 344.118.222.110

ANEXO VII- MODELO DE IMPUGNAÇÃO E/OU ESCLARECIMENTO

_____, inscrita(o) no CNPJ nº _____,
_____, por intermédio de seu representante legal, Sr.(sra) _____,
portador(a) da Carteira de Identidade nº _____ e do CPF nº _____, realizar
pedido de esclarecimento e/ou impugnação, do

(Descrever o que deseja pedir esclarecimento e/ou impugnação; e enviar por e-mail conforme o edital)



ANEXO VIII – DAS INFRAÇÕES E DAS SANÇÕES ADMINISTRATIVAS

I – DAS INFRAÇÕES E DAS SANÇÕES ADMINISTRATIVAS

1.1. A disciplina das infrações e sanções administrativas aplicáveis serão dirimidas na Comarca de Ibitinga.

1.2. Para os casos de inadimplemento da contratação:

1.2.1. Serão aplicadas ao responsável pelas infrações administrativas previstas na Lei Federal nº 14.133/21 as seguintes sanções:

1.2.1.1. **ADVERTÊNCIA:** Quando o contratado dar causa à inexecução parcial do contrato;

1.2.1.2. **IMPEDIMENTO DE LICITAR E CONTRATAR NO ÂMBITO DA ADMINISTRAÇÃO PÚBLICA DIRETA E INDIRETA DO MUNICÍPIO DE IBITINGA:** Será aplicada ao responsável pelas infrações administrativas quando não se justificar a imposição de penalidade mais grave, e impedirá o responsável de licitar ou contratar ente federativo que tiver aplicado a sanção, pelo **prazo máximo de 3 (três) anos**, quando:

- a) dar causa à inexecução parcial do contrato que cause grave dano à Administração, ao funcionamento dos serviços públicos ou ao interesse coletivo;
- b) dar causa à inexecução total do contrato;
- c) deixar de entregar a documentação exigida para o certame;
- d) não manter a proposta, salvo em decorrência de fato superveniente devidamente justificado;
- e) não celebrar o contrato ou não entregar a documentação exigida para a contratação, quando convocado dentro do prazo de validade de sua proposta;
- f) ensejar o retardamento da execução ou da entrega do objeto da licitação sem motivo justificado;

1.2.1.3. **DECLARAÇÃO DE INIDONEIDADE PARA LICITAR OU CONTRATAR:** Será aplicada ao responsável pelas infrações administrativas que justifiquem a imposição de penalidade mais grave que a sanção impedimento de licitar e contratar com o Município de Ibitinga, e impedirá o responsável de licitar ou contratar no âmbito da Administração Pública direta e indireta de TODOS os entes federativos, pelo prazo **mínimo de 3 (três) anos e máximo de 6 (seis) anos**, quando:

- a) apresentar declaração ou documentação falsa exigida para o certame ou prestar declaração falsa durante a licitação ou a execução do contrato;
- b) fraudar a licitação ou praticar ato fraudulento na execução do contrato;
- c) comportar-se de modo inidôneo ou cometer fraude de qualquer natureza;
- d) praticar atos ilícitos com vistas a frustrar os objetivos da licitação;
- e) praticar ato lesivo previsto no art. 5º da Lei nº 12.846, de 1º de agosto de 2013.

1.2.1.4. **MULTAS:** As sanções de que tratam os subitens anterior poderão ser aplicadas juntamente com as multas previstas no instrumento convocatório, garantindo o exercício de prévia e ampla defesa.

1.2.1.4.1. No caso de não entregar o objeto, ficará caracterizado o descumprimento total da obrigação assumida, ficando a Adjudicatária sujeita a multa de **20% (vinte por cento)** calculada sobre o valor do pedido.

1.2.1.4.2. O atraso na entrega do serviço contratado implicará no descumprimento parcial da obrigação assumida e sujeitará a licitante vencedora as seguintes multas, calculadas sobre o material/serviço não entregue/executado no prazo avençado:

- a – de 01 (um) a 05 (cinco) dias – 5% sobre o valor do material/serviço não entregue;
- b – de 06 (seis) a 10 (dez) dias – 10% sobre o valor do material/serviço não entregue;
- c – de 11 (onze) a 20 (vinte) dias – 15% sobre o valor do material/serviço não entregue.

1.2.1.4.2.1 – Atrasos superiores a 20 (vinte) dias serão considerados descumprimento total da obrigação, sendo aplicada a multa constante do item sendo aplicada a multa constante do item 1.2.1.4.1.



SERVIÇO AUTÔNOMO DE ÁGUA E ESGOTO DA ESTÂNCIA TURÍSTICA DE IBITINGA
RUA CAPITÃO FELÍCIO RACY, 1556 - CENTRO - IBITINGA - SP CEP. 14.940-000
CNPJ: 45.321.791-0001-90 INSCRIÇÃO ESTADUAL: 344.118.222.110

ANEXO IX – ÁREA DAS ROÇAGENS

	Poços-Recalques- Reservatórios	Área Total em Metros Quadrados ≅	Área de Roçagem em Metros Quadrados ≅
01.	Poço 01	≅ 552,785 m ²	≅ 257,117 m ²
02.	Poço 03	≅ 257,483 m ²	≅ 103,494 m ²
03.	Poço CBI	≅ 11946,686 m ²	≅ 4504,855 m ²
04.	Vila Maria	≅ 978,879 m ²	≅ 615,011 m ²
05.	Idalina	≅ 808,673 m ²	≅ 594,840 m ²
06.	Poço 08	≅ 376,117 m ²	≅ 218,886 m ²
07.	Poço 10	≅ 1004,755 m ²	≅ 637,047 m ²
08.	IPÊ 01	≅ 382,198 m ²	≅ 309,465 m ²
09.	IPÊ 02	≅ 720,915 m ²	≅ 616,563 m ²
10.	IPÊ 04 - Recalque	≅ 724,269 m ²	≅ 445,803 m ²
11.	São Domingos	≅ 558,749 m ²	≅ 307,491 m ²
12.	Santo Expedito	≅ 695,554 m ²	≅ 612,697 m ²
13.	Eldorado III	≅ 1204,533 m ²	≅ 975,373 m ²
14.	Eldorado III – Recalque	≅ 644,689 m ²	≅ 359,277 m ²
15.	Riviera	≅ 644,467 m ²	≅ 554,476 m ²
16.	Riviera - Esgoto	≅ 1712,729 m ²	≅ 1500,560 m ²
17.	Canaã	≅ 365,893 m ²	≅ 311,122 m ²
18.	Alzira	≅ 484,065 m ²	≅ 371,303 m ²



SERVIÇO AUTÔNOMO DE ÁGUA E ESGOTO DA ESTÂNCIA TURÍSTICA DE IBITINGA
RUA CAPITÃO FELÍCIO RACY, 1556 - CENTRO - IBITINGA - SP CEP. 14.940-000
CNPJ: 45.321.791-0001-90 INSCRIÇÃO ESTADUAL: 344.118.222.110

19.	Mirante	$\cong 1181,287 \text{ m}^2$	$\cong 1007,568 \text{ m}^2$
20.	Parque Imperial	$\cong 235,221 \text{ m}^2$	$\cong 192,991 \text{ m}^2$
21.	Alvorada	$\cong 340,570 \text{ m}^2$	$\cong 236,622 \text{ m}^2$
22.	Parque das Águas	$\cong 1663,797 \text{ m}^2$	$\cong 1544,270 \text{ m}^2$
23.	Planalto Paraíso	$\cong 1662,013 \text{ m}^2$	$\cong 1176,645 \text{ m}^2$
24.	Cambuí	$\cong 1590,719 \text{ m}^2$	$\cong 1406,452 \text{ m}^2$
25.	Bourbon	$\cong 1353,478 \text{ m}^2$	$\cong 1154,562 \text{ m}^2$
26.	Jardins	$\cong 337,294 \text{ m}^2$	$\cong 248,502 \text{ m}^2$
27.	Residencial do Lago	$\cong 422,071 \text{ m}^2$	$\cong 325,348 \text{ m}^2$
28.	E.T.A.	$\cong 1170,506 \text{ m}^2$	$\cong 102,599 \text{ m}^2$
29.	Incarcil	$\cong 460,476 \text{ m}^2$	$\cong 166,020 \text{ m}^2$
30.	Rodoviária	$\cong 821,372 \text{ m}^2$	$\cong 396,710 \text{ m}^2$
31.	São Joaquim II	$\cong 400,822 \text{ m}^2$	$\cong 396,509 \text{ m}^2$
32.	São Joaquim III	$\cong 1052,430 \text{ m}^2$	$\cong 1023,419 \text{ m}^2$
33.	Aurora	$\cong 862,649 \text{ m}^2$	$\cong 792,526 \text{ m}^2$
34.	São Benedito	$\cong 746,946 \text{ m}^2$	$\cong 720,404 \text{ m}^2$
35.	Ângelo de Rosa	$\cong 483,107 \text{ m}^2$	$\cong 370,171 \text{ m}^2$
36.	Santo Antônio	$\cong 240,939 \text{ m}^2$	$\cong 144,297 \text{ m}^2$
37.	Paraíso	$\cong 720,495 \text{ m}^2$	$\cong 457,750 \text{ m}^2$
38.	Roseira	$\cong 372,285 \text{ m}^2$	$\cong 335,560 \text{ m}^2$
39.	Natália	$\cong 264,636 \text{ m}^2$	$\cong 256,190 \text{ m}^2$



SERVIÇO AUTÔNOMO DE ÁGUA E ESGOTO DA ESTÂNCIA TURÍSTICA DE IBITINGA
RUA CAPITÃO FELÍCIO RACY, 1556 - CENTRO - IBITINGA - SP CEP. 14.940-000
CNPJ: 45.321.791-0001-90 INSCRIÇÃO ESTADUAL: 344.118.222.110

40.	Santa Catarina	$\cong 108,524 \text{ m}^2$	$\cong 75,683 \text{ m}^2$
41.	Paineiras 1	$\cong 284,014 \text{ m}^2$	$\cong 264,413 \text{ m}^2$
42.	Terras do Império	$\cong 408,265 \text{ m}^2$	$\cong 139,747 \text{ m}^2$
43.	Dirce	$\cong 359,725 \text{ m}^2$	$\cong 345,548 \text{ m}^2$
44.	São Luiz	$\cong 1598,202 \text{ m}^2$	$\cong 1469,443 \text{ m}^2$
45.	Brasil	$\cong 516,966 \text{ m}^2$	$\cong 453,803 \text{ m}^2$
46.	São Gabriel	$\cong 613,363 \text{ m}^2$	$\cong 495,961 \text{ m}^2$
47.	Ternura	$\cong 159,005 \text{ m}^2$	$\cong 140,969 \text{ m}^2$
48.	Treze de Maio	$\cong 237,261 \text{ m}^2$	$\cong 169,217 \text{ m}^2$
49.	Europa	$\cong 516,089 \text{ m}^2$	$\cong 415,452 \text{ m}^2$
50.	Vila Verde	$\cong 413,031 \text{ m}^2$	$\cong 261,954 \text{ m}^2$
51.	Jardim das Flores	$\cong 734,246 \text{ m}^2$	$\cong 482,119 \text{ m}^2$
52.	Adriana	$\cong 116,582 \text{ m}^2$	$\cong 108,091 \text{ m}^2$
53.	Aeroporto	$\cong 1069,280 \text{ m}^2$	$\cong 974,218 \text{ m}^2$
54.	Silvestre	$\cong 243,566 \text{ m}^2$	$\cong 219,387 \text{ m}^2$
55.	Planalto Paraíso - Recalque	$\cong 491,885 \text{ m}^2$	$\cong 174,669 \text{ m}^2$
56.	Eldorado II	$\cong 1026,573 \text{ m}^2$	$\cong 865,284 \text{ m}^2$
57.	E.T.E.	$\cong 27.963,81 \text{ m}^2$	$\cong 18.594,476 \text{ m}^2$
58.	Amélia	$\cong 360,64 \text{ m}^2$	$\cong 271,200 \text{ m}^2$
59.	Brasil - Recalque	$\cong 607,150 \text{ m}^2$	$\cong 480,960 \text{ m}^2$
60.	Cambaratiba - POÇO	$\cong 2.287,03 \text{ m}^2$	$\cong 2002,54 \text{ m}^2$
61.	Capim Fino - Recalque	$\cong 230,760 \text{ m}^2$	$\cong 230,760 \text{ m}^2$



SERVIÇO AUTÔNOMO DE ÁGUA E ESGOTO DA ESTÂNCIA TURÍSTICA DE IBITINGA
RUA CAPITÃO FELÍCIO RACY, 1556 - CENTRO - IBITINGA - SP CEP. 14.940-000
CNPJ: 45.321.791-0001-90 INSCRIÇÃO ESTADUAL: 344.118.222.110

62.	Eldorado I	≅ 374,07 m ²	≅ 374,07 m ²
63.	Europa - Recalque	≅ 252,14 m ²	≅ 80,310 m ²
64.	Flamboyant	≅ 190,52 m ²	≅ 190,52 m ²
65.	Pacola	≅ 184,93 m ²	≅ 184,93 m ²
66.	Planalto	≅ 279,780 m ²	≅ 279,780 m ²
67.	Poço 02	≅ 1599,34 m ²	≅ 192,55 m ²
68.	Poço 06 - Almoxarifado	≅ 2039,01 m ²	≅ 255,82 m ²
69.	Poço 09 – Cambaratiba RESERVATÓRIO	≅ 406,03 m ²	≅ 282,73 m ²
70.	Santa Izabel	≅ 34,70 m ²	≅ 34,70 m ²
71.	Terras do Tiete - Esgoto	≅ 1.499,72 m ²	≅ 1.442,07 m ²
72.	Terras do Tiete - Reservatório	≅ 491,51 m ²	≅ 315,55 m ²
73.	Três Irmãos	≅ 367,190 m ²	≅ 367,190 m ²
	Total =	≅ 88.511,459 m²	≅ 58.386,609 m²

01. Poço 01

Endereço: Av. Eng. Ivanil Francischini, 1020. Área

Total $\cong 552,785 \text{ m}^2$

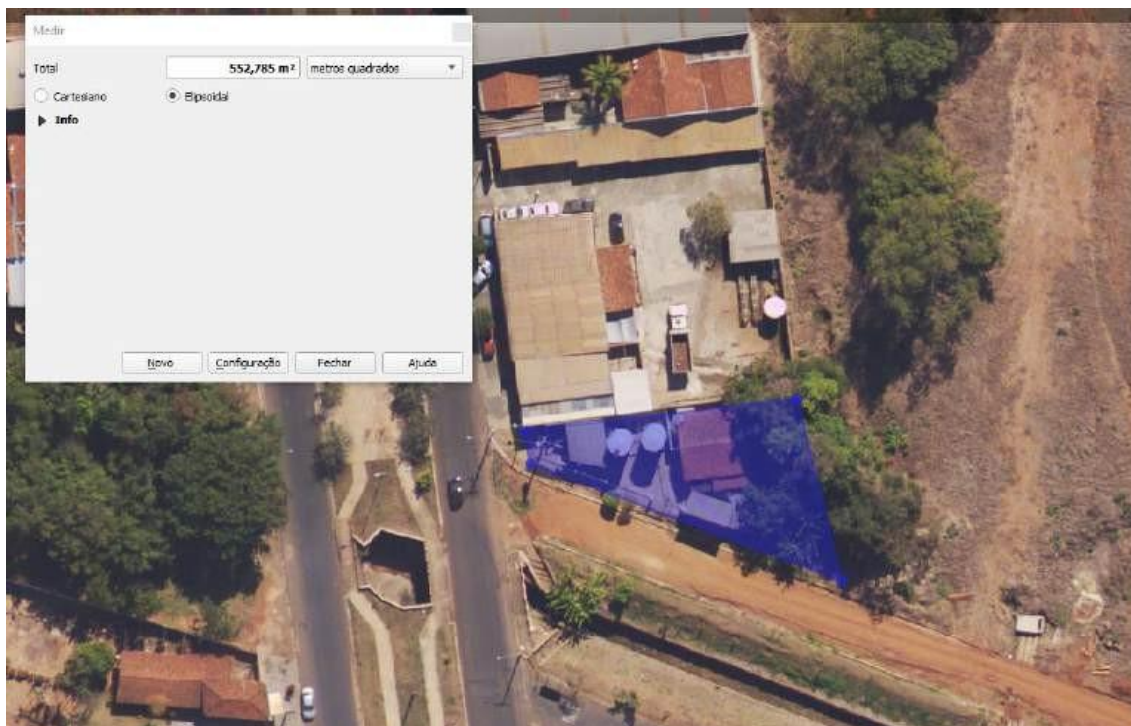

Área Total de Roçagem $\cong 257,117 \text{ m}^2$



SERVIÇO AUTÔNOMO DE ÁGUA E ESGOTO DA ESTÂNCIA TURÍSTICA DE IBITINGA
RUA CAPITÃO FELÍCIO RACY, 1556 - CENTRO - IBITINGA - SP CEP. 14.940-000
CNPJ: 45.321.791-0001-90 INSCRIÇÃO ESTADUAL: 344.118.222.110

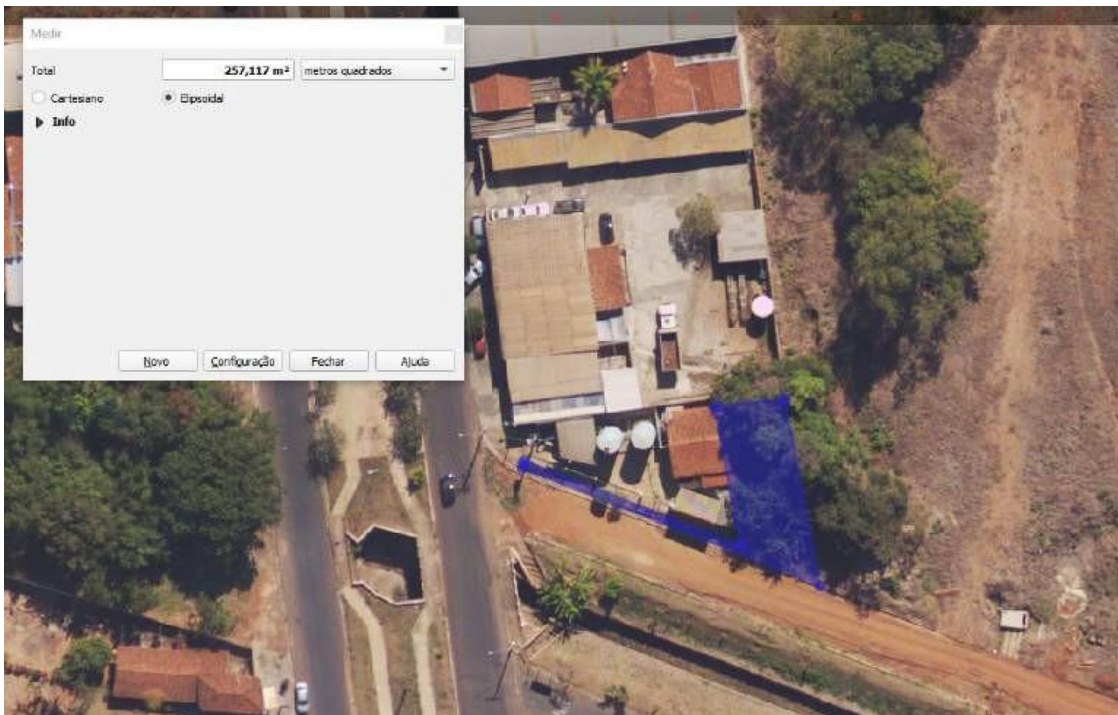

02. Poço 03

Endereço: Rua Pereira Landim, 10. Área

Total $\cong 257,483 \text{ m}^2$

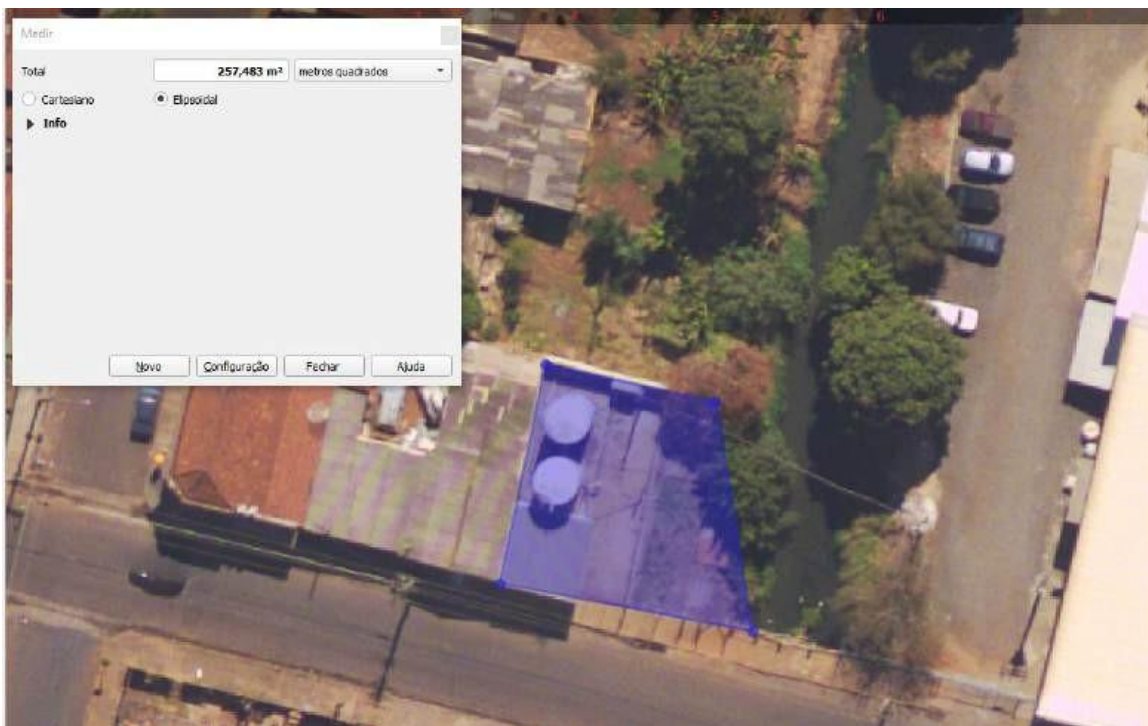

Área Total de Roçagem $\cong 103,494 \text{ m}^2$



SERVIÇO AUTÔNOMO DE ÁGUA E ESGOTO DA ESTÂNCIA TURÍSTICA DE IBITINGA
RUA CAPITÃO FELÍCIO RACY, 1556 - CENTRO - IBITINGA - SP CEP. 14.940-000
CNPJ: 45.321.791-0001-90 INSCRIÇÃO ESTADUAL: 344.118.222.110

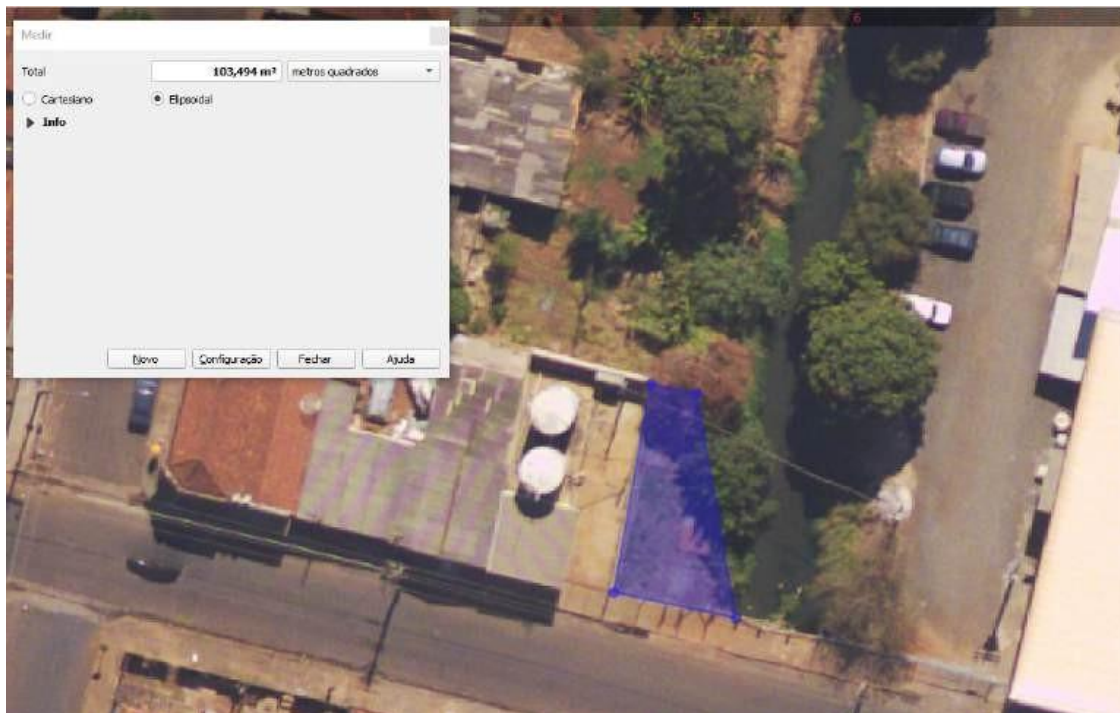

03. CBI

Endereço: Av. Dom Pedro II – 2051/2071 Área Total

≅ 11946,686 m²



Área Total de Roçagem ≅ 4504,855 m²

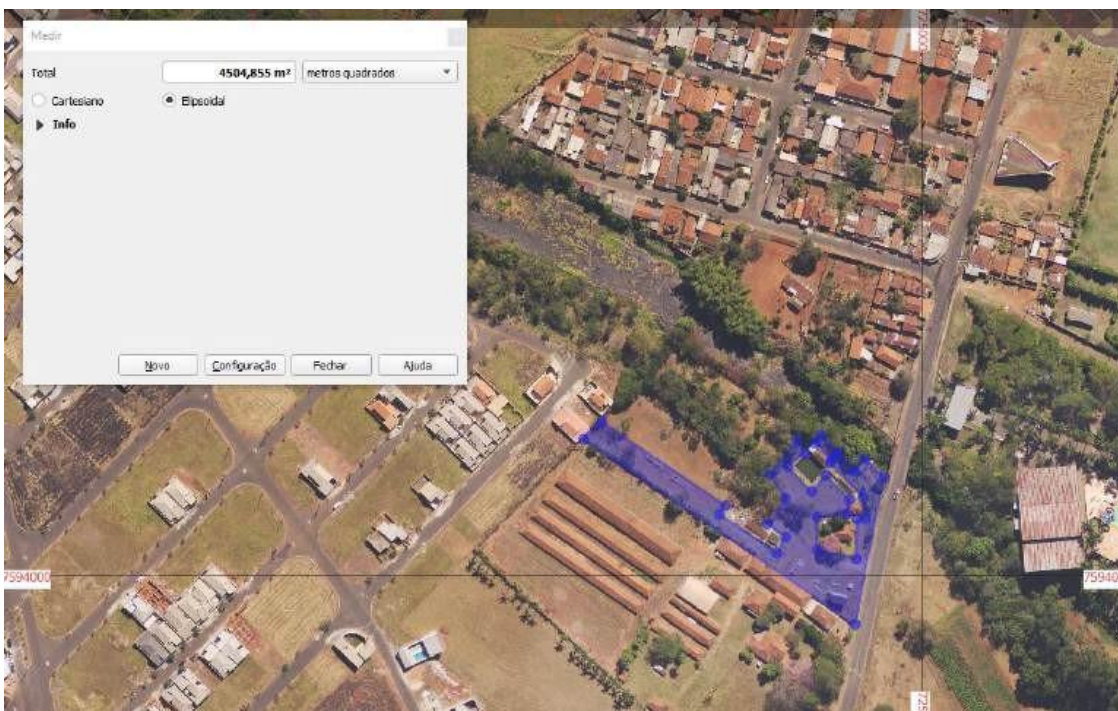

04. Vila Maria

Endereço: Rua Tofi Kalil Jacob, 620 – Vila Maria. Área Total

$\cong 978,879 \text{ m}^2$

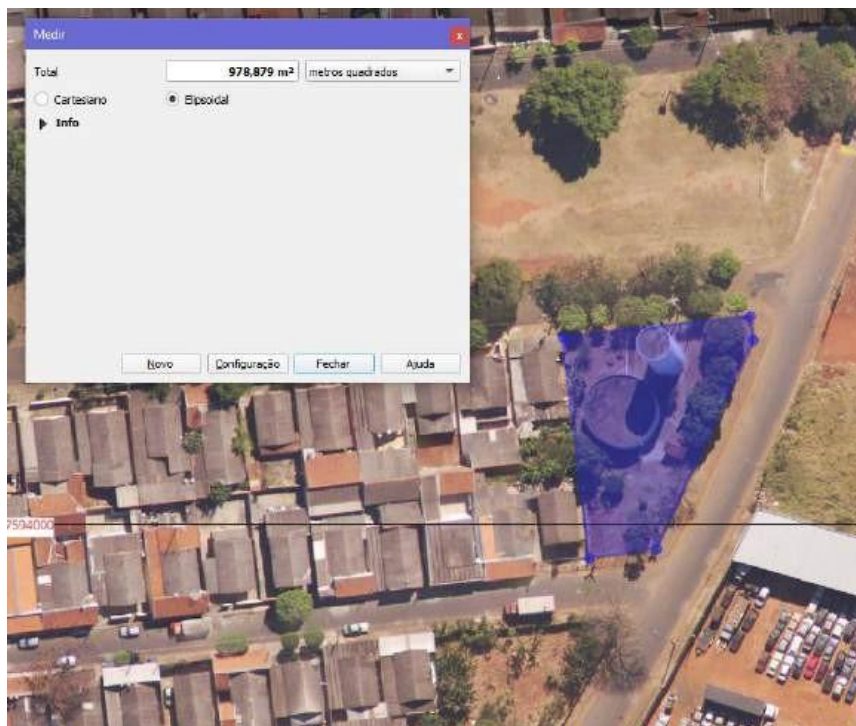

Área Total de Roçagem $\cong 615,011 \text{ m}^2$



SERVIÇO AUTÔNOMO DE ÁGUA E ESGOTO DA ESTÂNCIA TURÍSTICA DE IBITINGA
RUA CAPITÃO FELÍCIO RACY, 1556 - CENTRO - IBITINGA - SP CEP. 14.940-000
CNPJ: 45.321.791-0001-90 INSCRIÇÃO ESTADUAL: 344.118.222.110



05. Idalina

Endereço: Av. Antonio Pinto da Costa, 315 - Idalina Área

Total \cong 808,673 m²

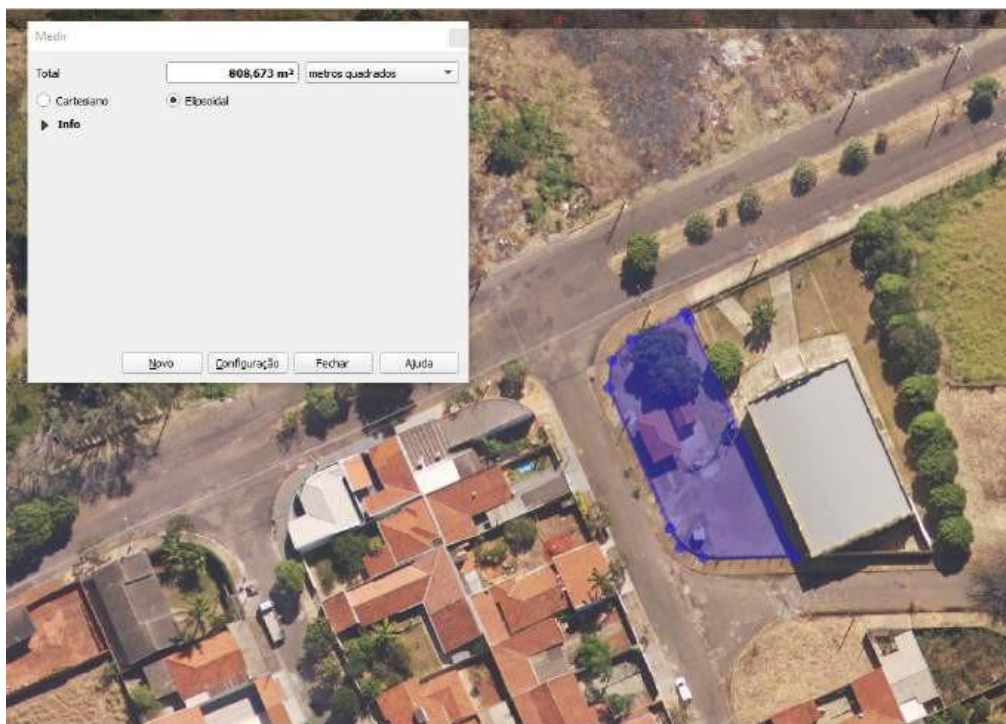

Área Total de Roçagem \cong 594,840 m²



SERVIÇO AUTÔNOMO DE ÁGUA E ESGOTO DA ESTÂNCIA TURÍSTICA DE IBITINGA
RUA CAPITÃO FELÍCIO RACY, 1556 - CENTRO - IBITINGA - SP CEP. 14.940-000
CNPJ: 45.321.791-0001-90 INSCRIÇÃO ESTADUAL: 344.118.222.110

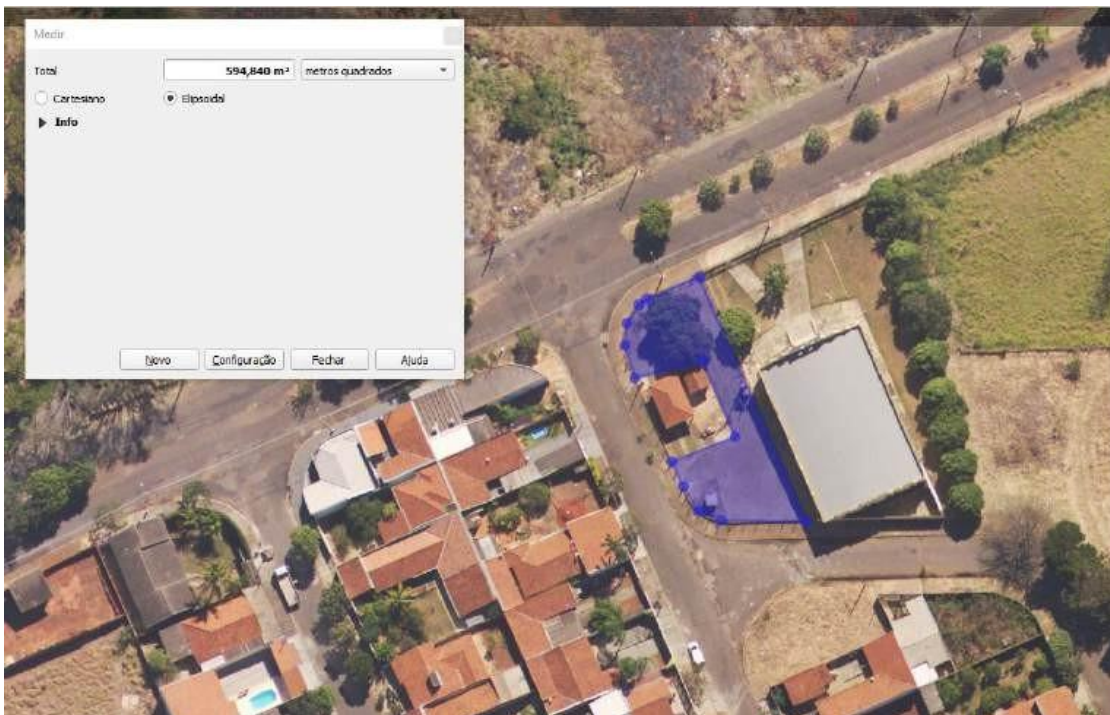

06. Poço 08

Endereço: Av. Eng. Ivanil Francischini, s/n – Jardim Rafaela. Área

Total $\cong 376,117 \text{ m}^2$

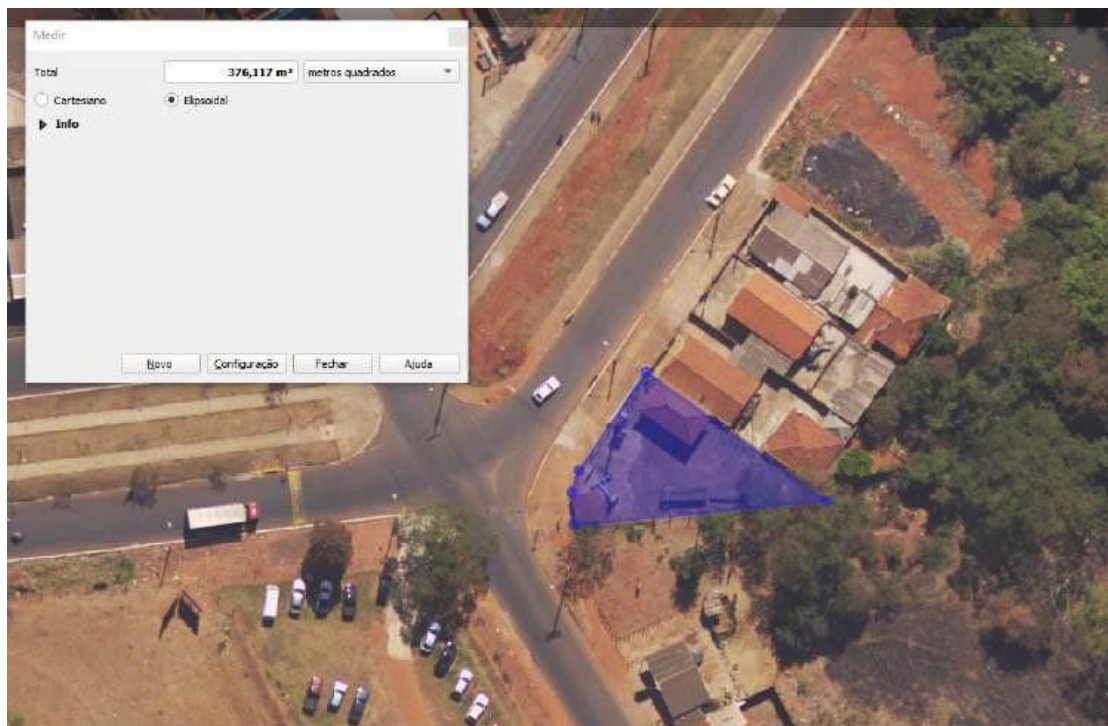

Área Total de Roçagem $\cong 218,886 \text{ m}^2$



SERVIÇO AUTÔNOMO DE ÁGUA E ESGOTO DA ESTÂNCIA TURÍSTICA DE IBITINGA
RUA CAPITÃO FELÍCIO RACY, 1556 - CENTRO - IBITINGA - SP CEP. 14.940-000
CNPJ: 45.321.791-0001-90 INSCRIÇÃO ESTADUAL: 344.118.222.110

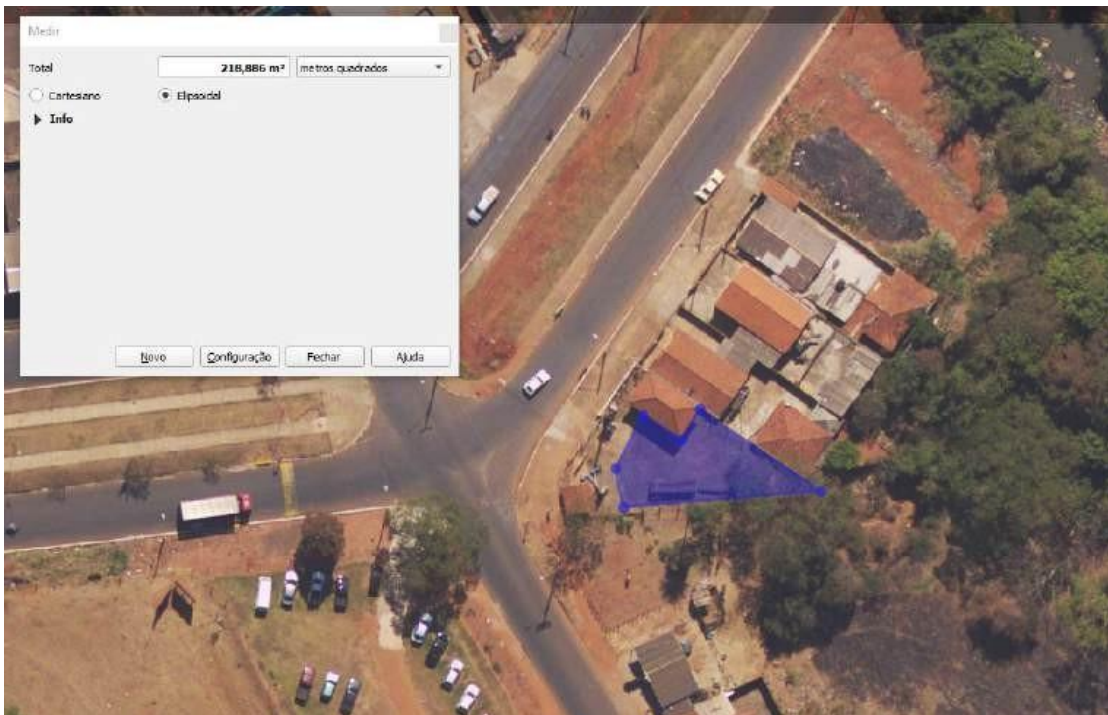

07. Poço 10

Endereço: Rua Guilherme Bersano, 539 – Paulo de Biasi. Área Total

$\cong 1004,755 \text{ m}^2$



Área Total de Roçagem $\cong 637,047 \text{ m}^2$



08. IPÊ 01

Endereço: Rua Valentina Minzoni Palanque, 200 – IPÊ 01 Área Total

$\cong 382,198 \text{ m}^2$

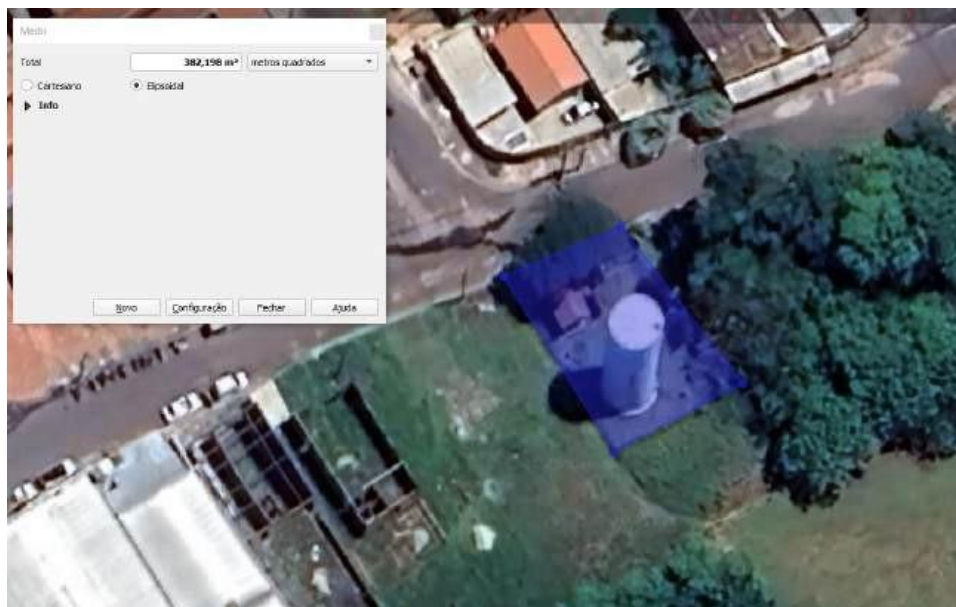

Área Total de Roçagem $\cong 309,465 \text{ m}^2$



09. IPÊ 02

Endereço: Rua 01, 50 – IPÊ 02 Área Total

$\cong 720,915 \text{ m}^2$



Área Total de Roçagem $\cong 616,563 \text{ m}^2$



SERVIÇO AUTÔNOMO DE ÁGUA E ESGOTO DA ESTÂNCIA TURÍSTICA DE IBITINGA
RUA CAPITÃO FELÍCIO RACY, 1556 - CENTRO - IBITINGA - SP CEP. 14.940-000
CNPJ: 45.321.791-0001-90 INSCRIÇÃO ESTADUAL: 344.118.222.110



10. IPÊ 04 - Recalque

Endereço: Rua Lidio Moacir Crescente, s/n – IPÊ 04 Área

Total \cong 724,269 m²



Área Total de Roçagem \cong 445,803 m²



SERVIÇO AUTÔNOMO DE ÁGUA E ESGOTO DA ESTÂNCIA TURÍSTICA DE IBITINGA
RUA CAPITÃO FELÍCIO RACY, 1556 - CENTRO - IBITINGA - SP CEP. 14.940-000
CNPJ: 45.321.791-0001-90 INSCRIÇÃO ESTADUAL: 344.118.222.110



11. São Domingos

Endereço: Rua Orlando Luis Miola, s/n – São Domingos. Área Total

$\cong 558,749 \text{ m}^2$

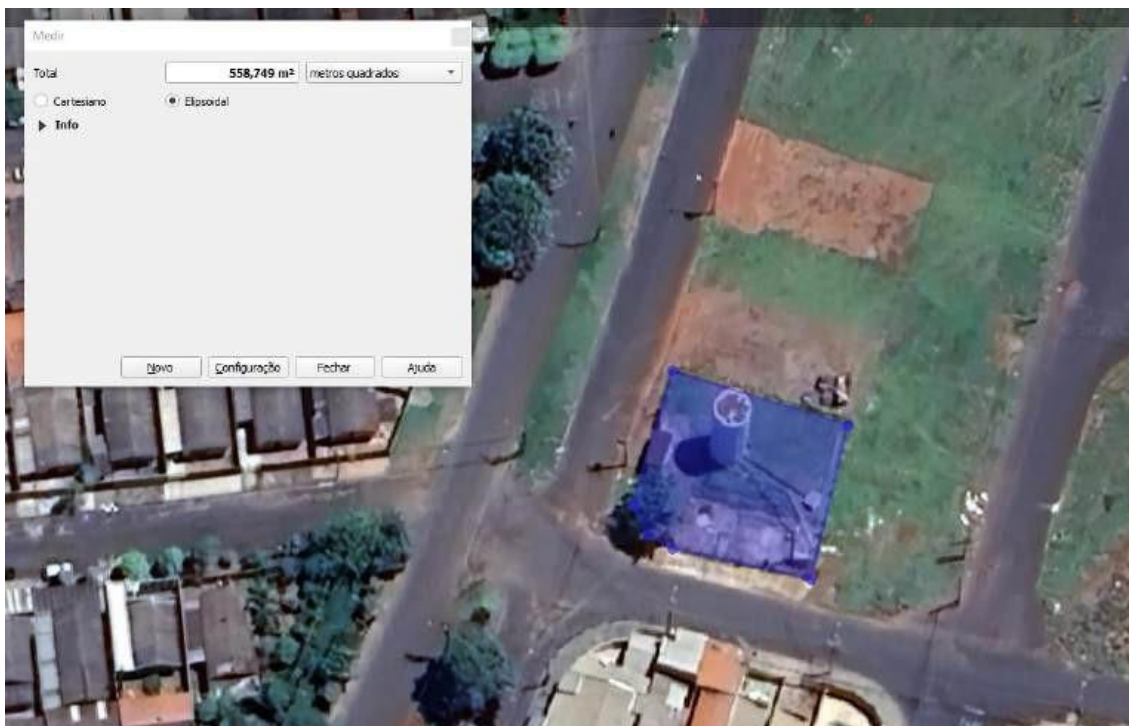

Área Total de Roçagem $\cong 307,491 \text{ m}^2$



SERVIÇO AUTÔNOMO DE ÁGUA E ESGOTO DA ESTÂNCIA TURÍSTICA DE IBITINGA
RUA CAPITÃO FELÍCIO RACY, 1556 - CENTRO - IBITINGA - SP CEP. 14.940-000
CNPJ: 45.321.791-0001-90 INSCRIÇÃO ESTADUAL: 344.118.222.110

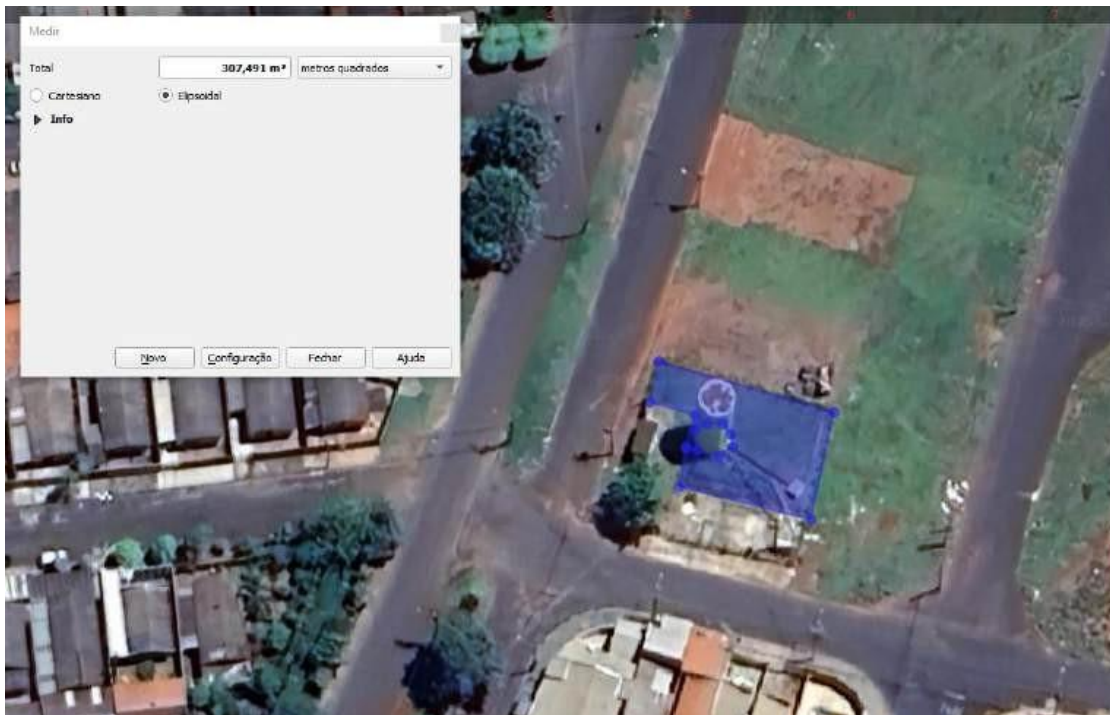

12. Santo Expedito

Endereço: Rua Katsumi Itao, 2101 – Santo Expedito Área

Total \cong 695,554 m²



Área Total de Roçagem \cong 612,697 m²



SERVIÇO AUTÔNOMO DE ÁGUA E ESGOTO DA ESTÂNCIA TURÍSTICA DE IBITINGA
RUA CAPITÃO FELÍCIO RACY, 1556 - CENTRO - IBITINGA - SP CEP. 14.940-000
CNPJ: 45.321.791-0001-90 INSCRIÇÃO ESTADUAL: 344.118.222.110

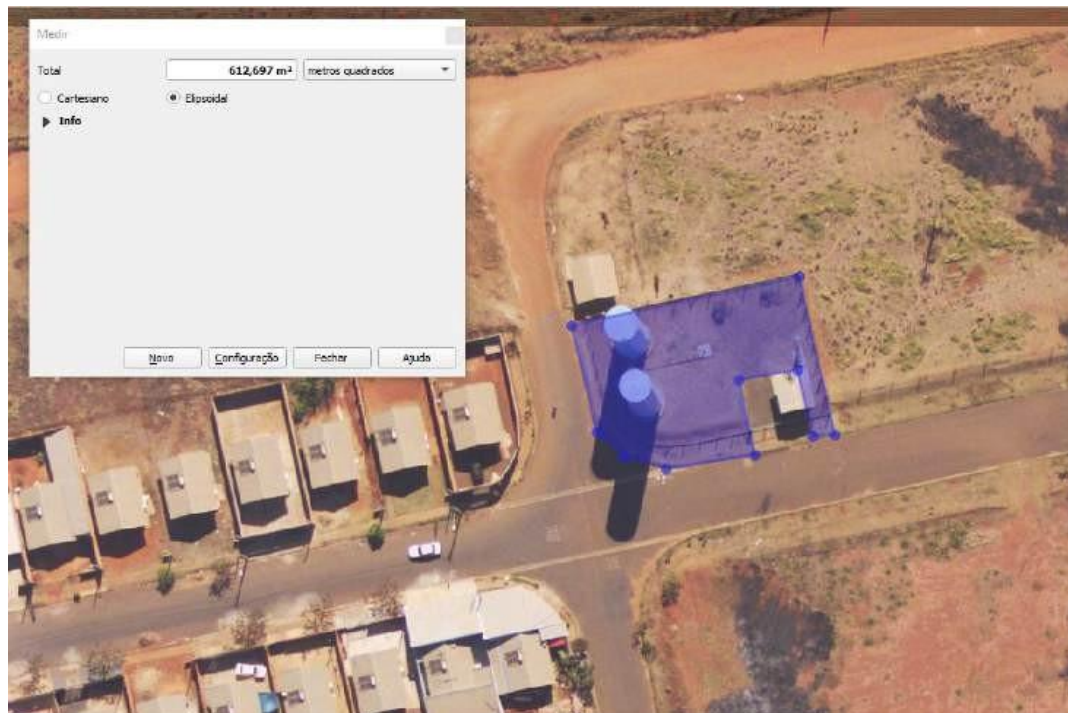

13. Eldorado III

Endereço: Rua Antonio Francisco dos Santos, s/n – Eldorado 3. Área Total

$\cong 1204,533 \text{ m}^2$



Área Total de Roçagem $\cong 975,373 \text{ m}^2$



14. Eldorado III - Recalque

Endereço: Rua 08, s/n.

Área Total $\cong 644,689 \text{ m}^2$

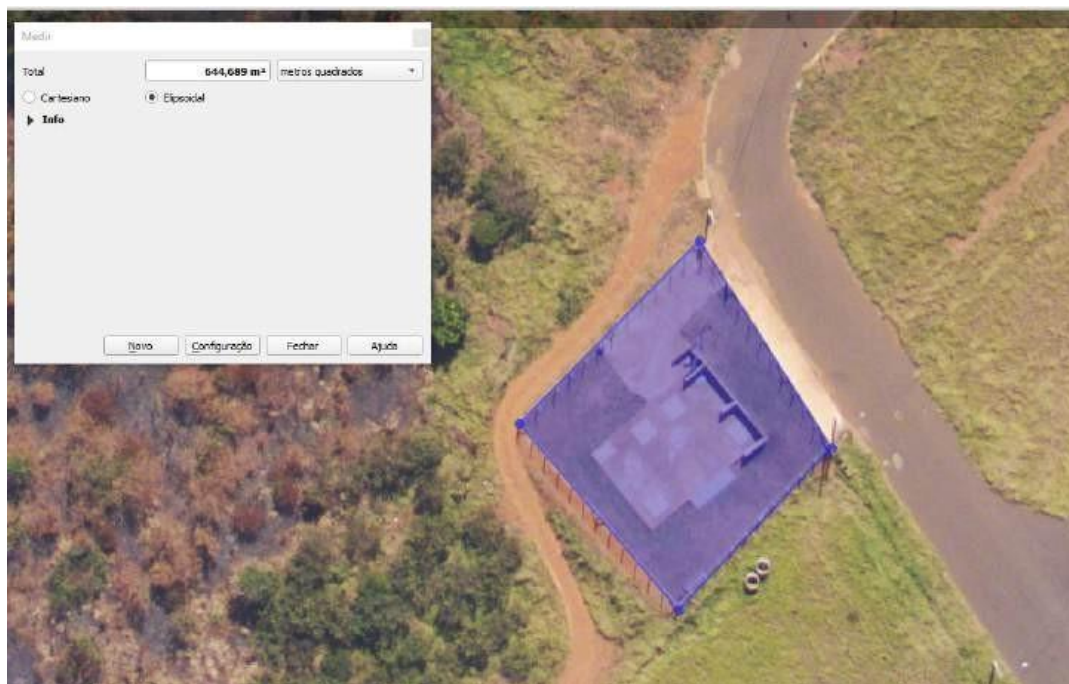

Área Total de Roçagem $\cong 359,277 \text{ m}^2$

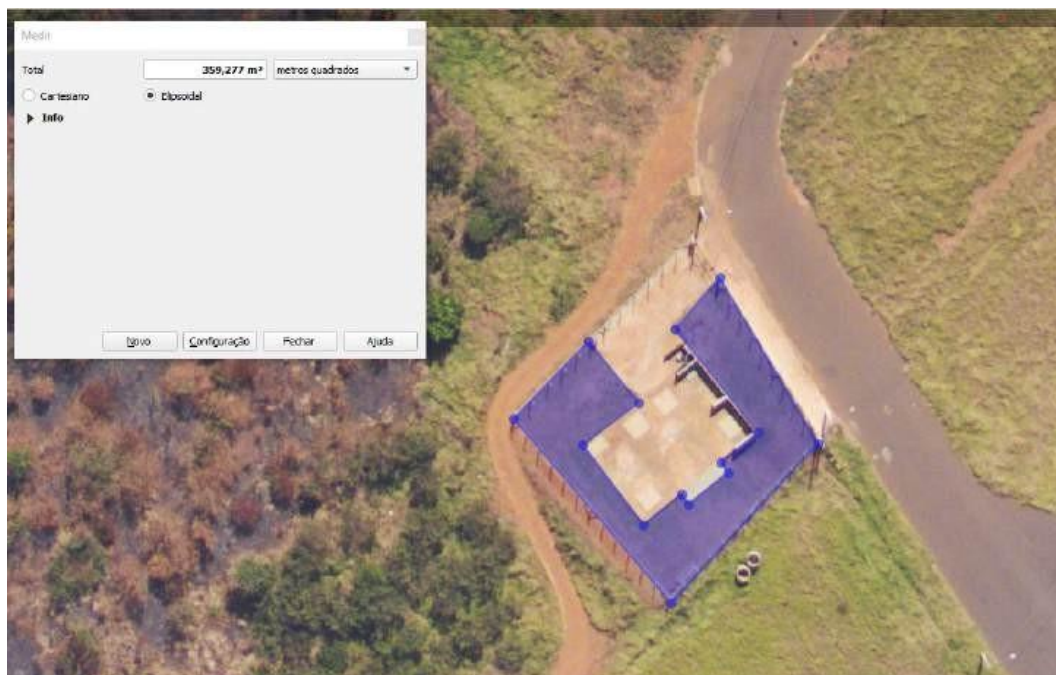

15. Riviera

Endereço: Av. Um, 645 - Riviera Área

Total \cong 644,467 m²



Área Total de Roçagem \cong 554,476 m²



16. Riviera - Esgoto

Endereço: Rua Dois, 100 - Riviera

Área Total \cong 1712,729 m²



Área Total de Roçagem \cong 1500,560 m²

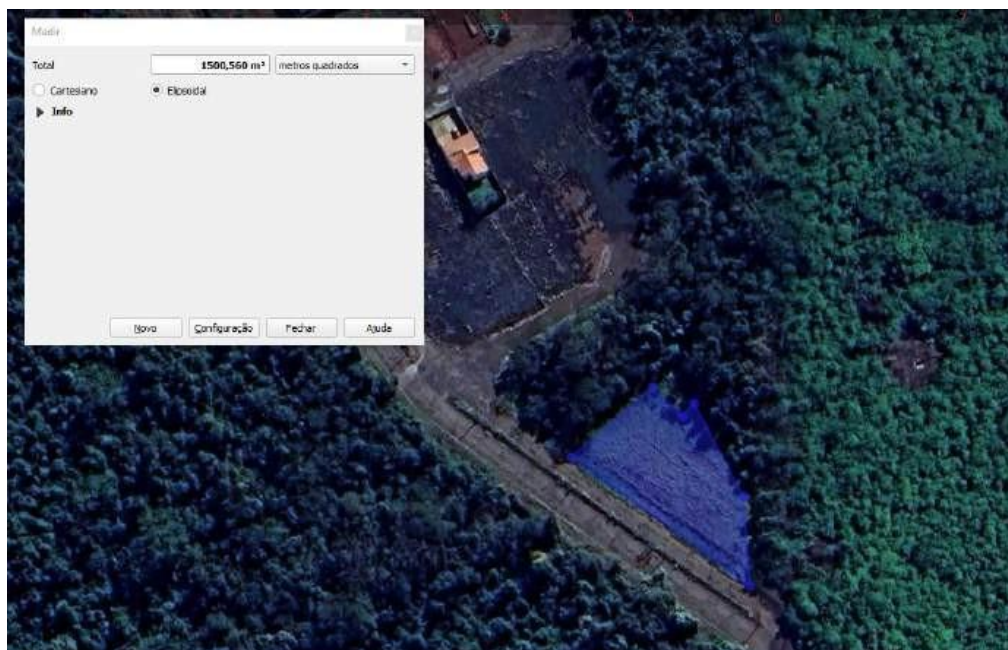

17. Canaã

Endereço: Rua Pau Brasil, s/n – Canaã. Área Total

$\cong 365,893 \text{ m}^2$

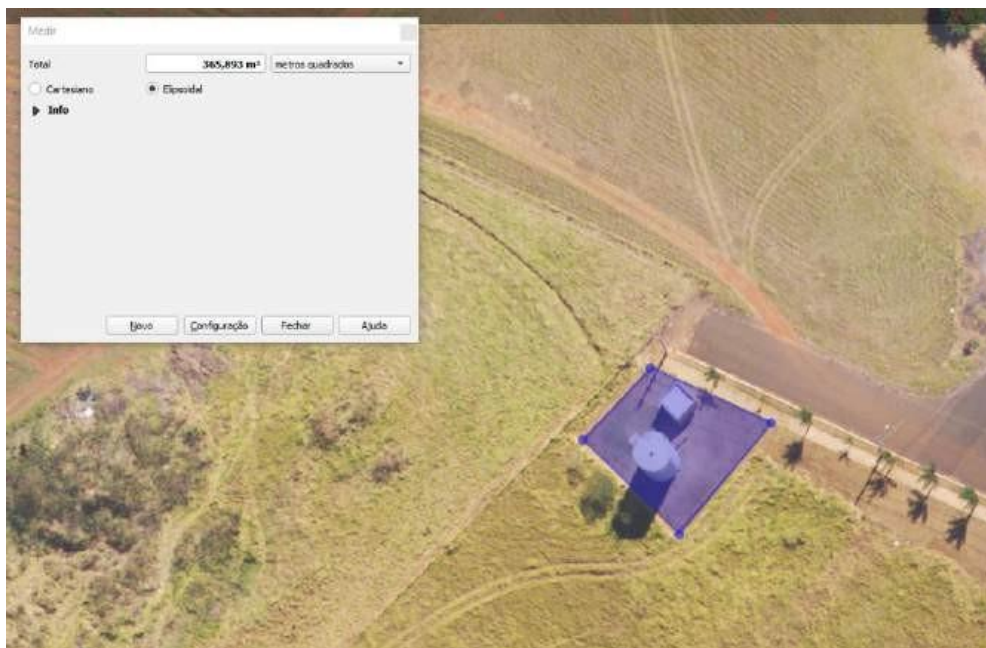

Área Total de Roçagem $\cong 311,122 \text{ m}^2$

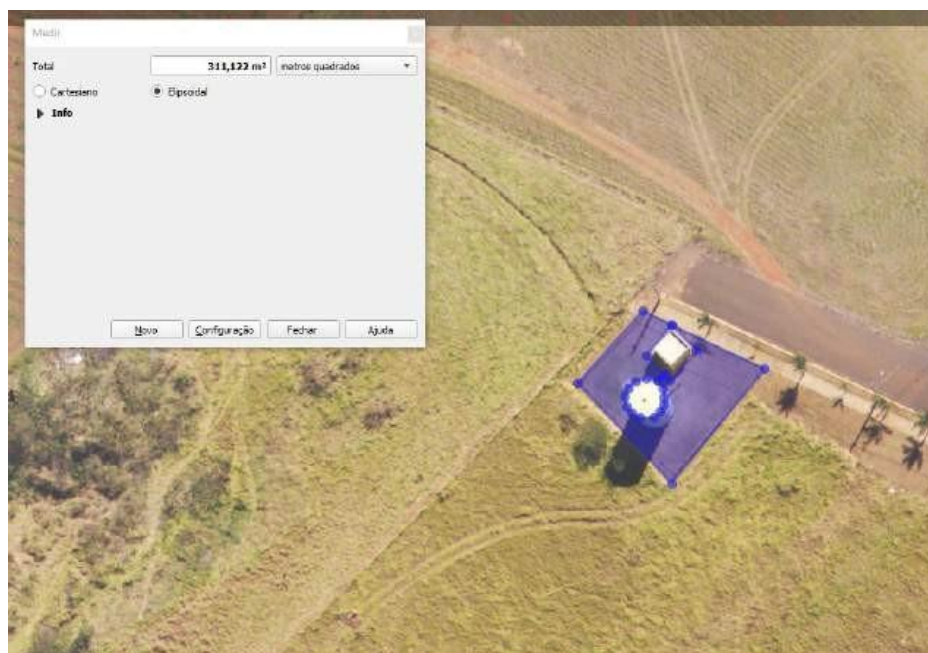

18. Alzira

Endereço: Rua Osvaldo Sales Rodrigues, s/n – Alzira. Área

Total \cong 484,065 m²



Área Total de Roçagem \cong 371,303 m²



19. Mirante

Endereço: Rua Sergipe, s/n – Mirante. Área Total

$\cong 1181,287 \text{ m}^2$



Área Total de Roçagem $\cong 1007,568 \text{ m}^2$



20. Parque Imperial

Endereço: -----

Área Total \cong 235,221 m²



Área Total de Roçagem \cong 192,991 m²



21. Alvorada

Endereço: Rua Natal Camezo, s/n – Alvorada. Área

Total \cong 340,570 m²

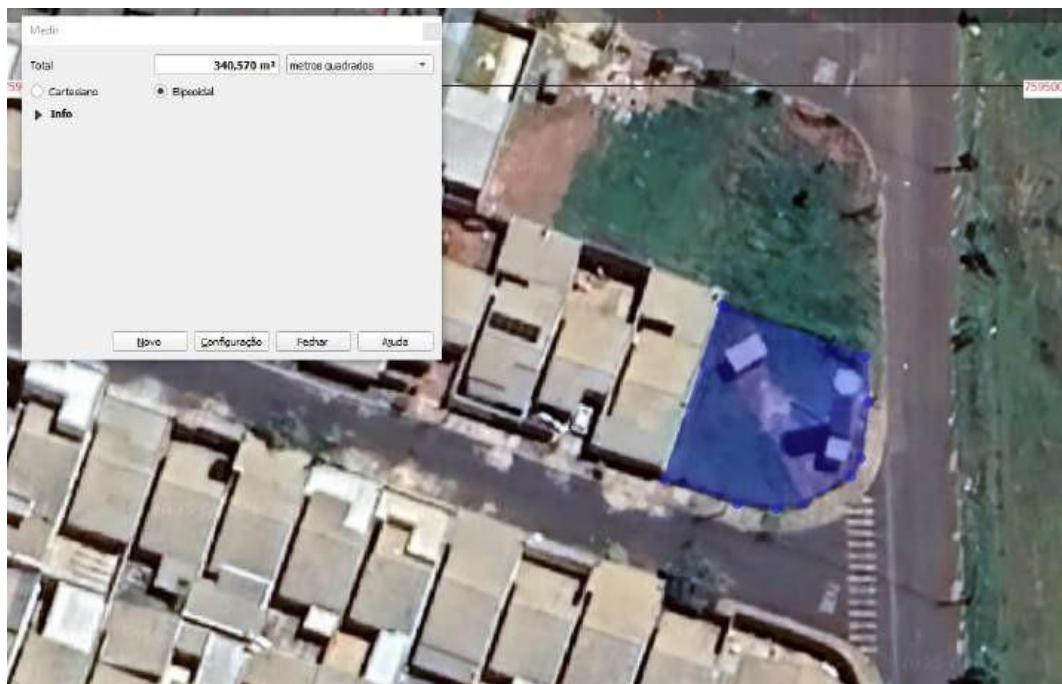

Área Total de Roçagem \cong 236,622 m²

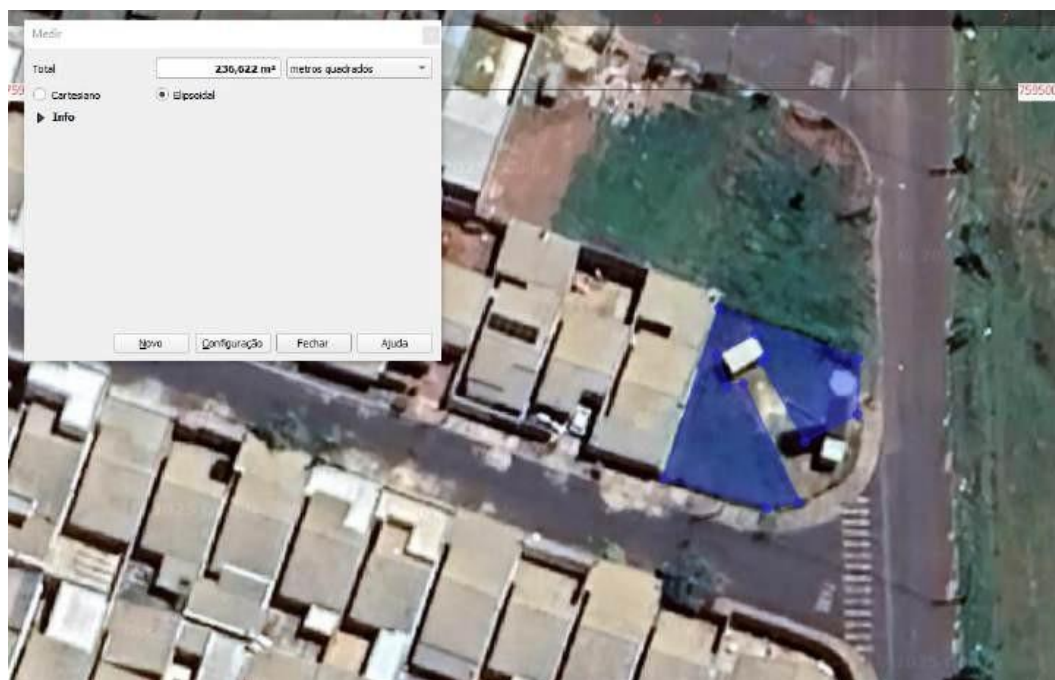

22. Parque das Águas

Endereço: Rua Água Quente, s/n – Parque das Águas Área

Total \cong 1663,797 m²



Área Total de Roçagem \cong 1544,270 m²



23. Planalto Paraíso

Endereço: Continuação Aristides Lopes – Planalto Paraíso Área Total

$\cong 1662,013 \text{ m}^2$



Área Total de Roçagem $\cong 1176,645 \text{ m}^2$



24. Cambuí

Endereço: Rua das Congéias, s/n - Cambuí Área Total

$\cong 1590,719 \text{ m}^2$

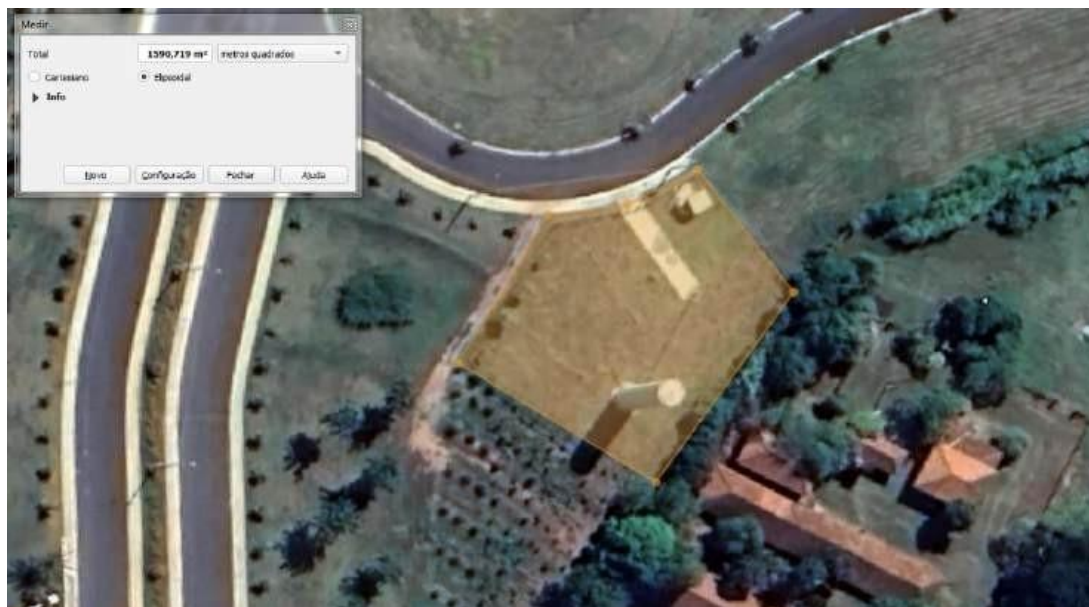

Área Total de Roçagem $\cong 1406,452 \text{ m}^2$

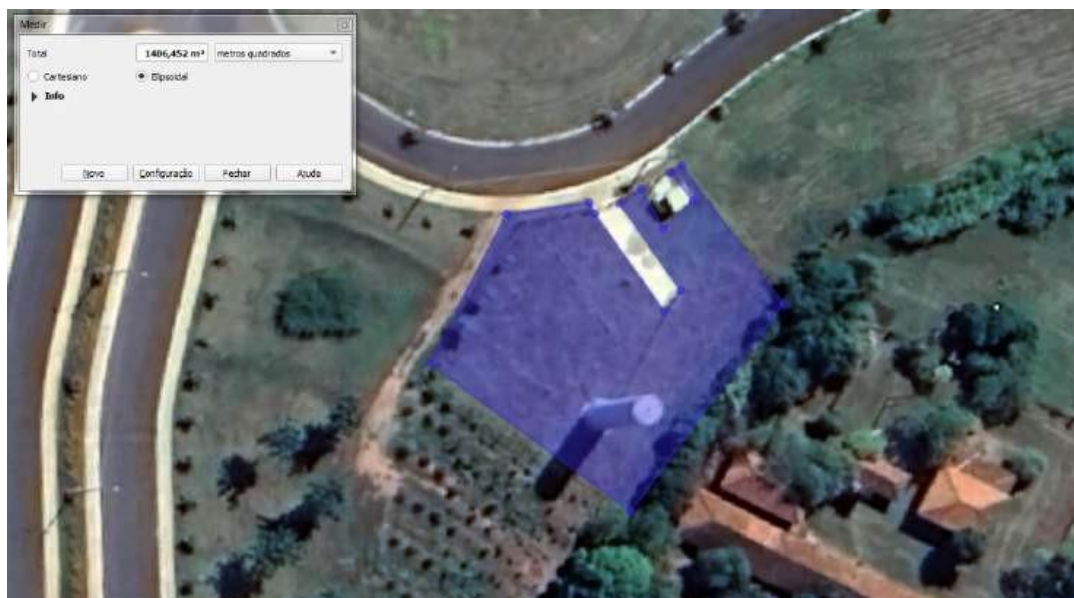

25. Bourbon

Endereço: Rua 01, s/n - Bourbon Área Total

$\cong 1353,478 \text{ m}^2$



Área Total de Roçagem $\cong 1154,562 \text{ m}^2$



26. Jardins

Endereço: Av. Walter Piffer, s/n - Jardins Área

Total \cong 337,294 m²



Área Total de Roçagem \cong 248,502 m²



27. Residencial do Lago

Endereço: Rua Gisele Aparecida do Prado, s/n – Residencial do Lago Área

Total \cong 422,071 m²

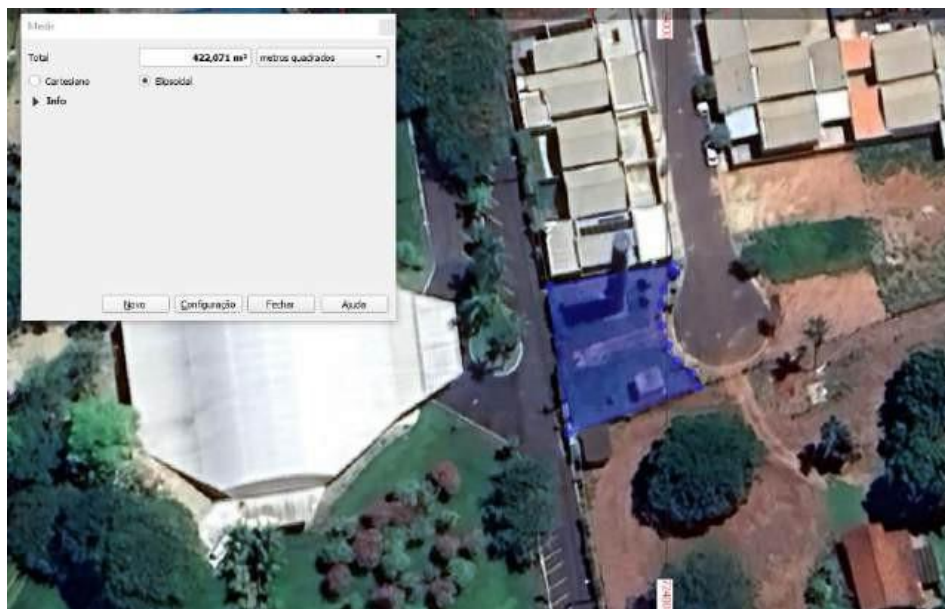

Área Total de Roçagem \cong 325,348 m²

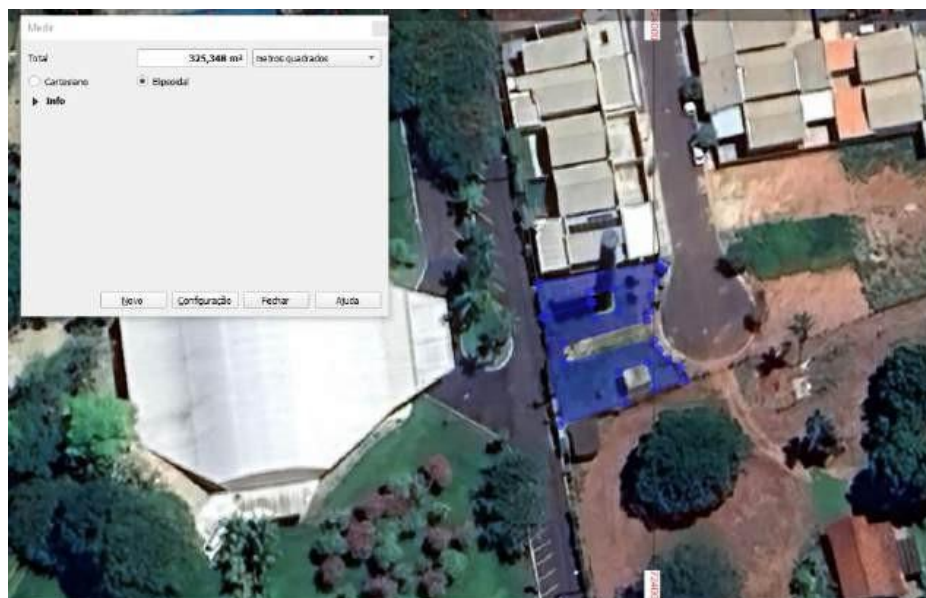

28. Estação de Tratamento de Água

Endereço: Av. Dom Pedro II, 1293 – Centro.

Área Total \cong 1170,506 m²

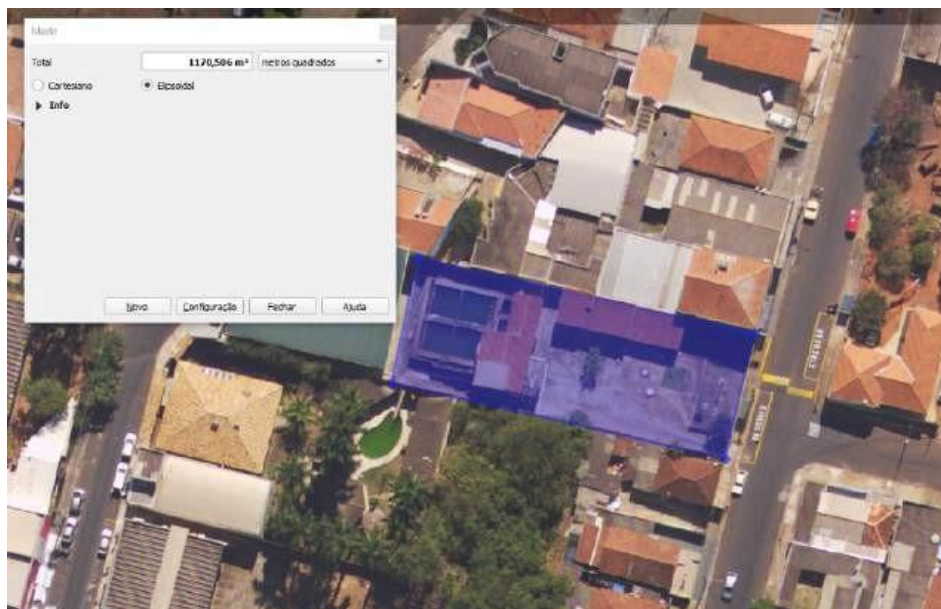

Área Total de Roçagem \cong 102,599 m²

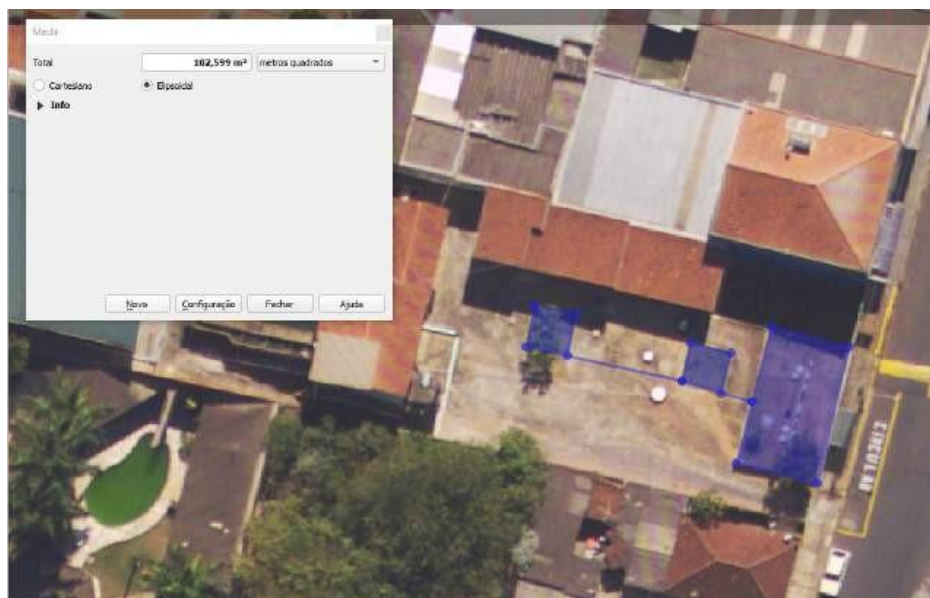

29. Incarcil

Endereço: Av. Eng. Ivanil Francischini, 2460 – Santa Tereza Área

Total \cong 460,476 m²

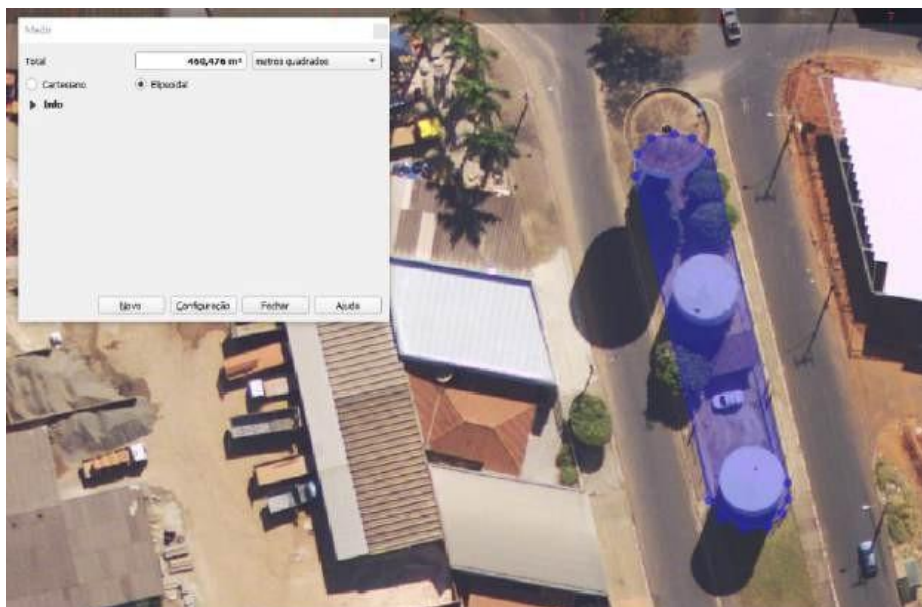

Área Total de Roçagem \cong 166,020 m²

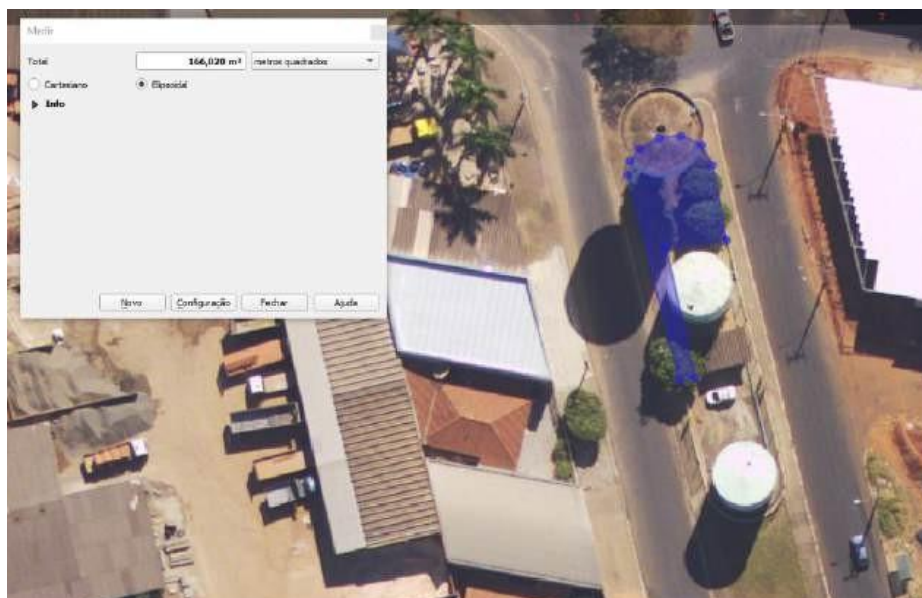

30. Rodoviária

Endereço: Av. Japão, 51 – Centro. Área

Total $\cong 821,372 \text{ m}^2$



Área Total de Roçagem $\cong 396,710 \text{ m}^2$



31. São Joaquim II

Endereço: Amadio Constanti, s/n – São Joaquim II Área Total

$\cong 400,822 \text{ m}^2$

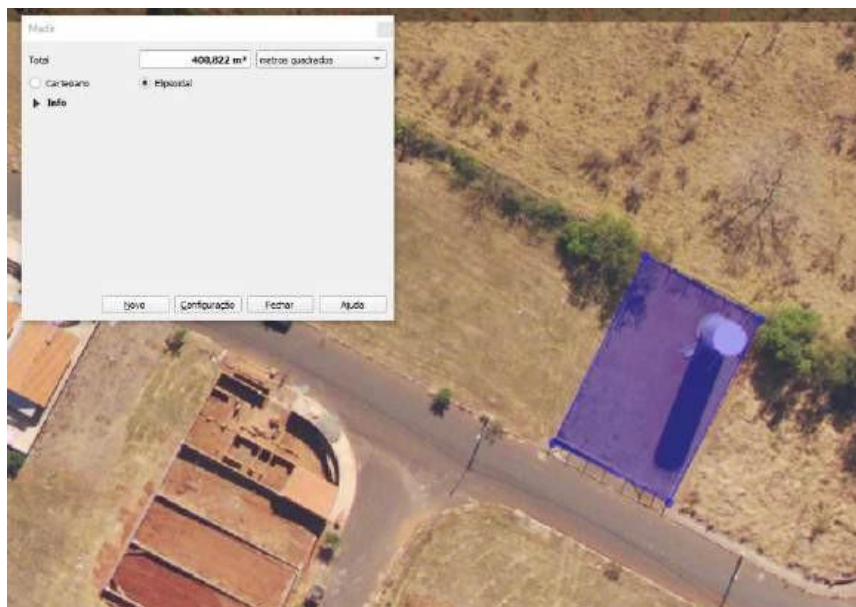

Área Total de Roçagem $\cong 396,509 \text{ m}^2$

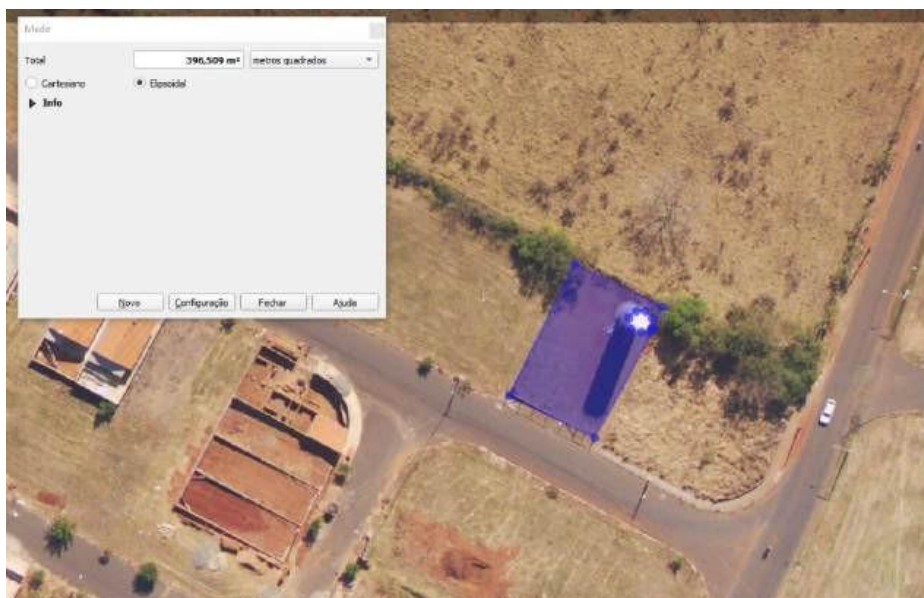

32. São Joaquim III

Endereço: Av. Wilson Pinheiro, s/n – São Joaquim III Área

Total \cong 1052,430 m²

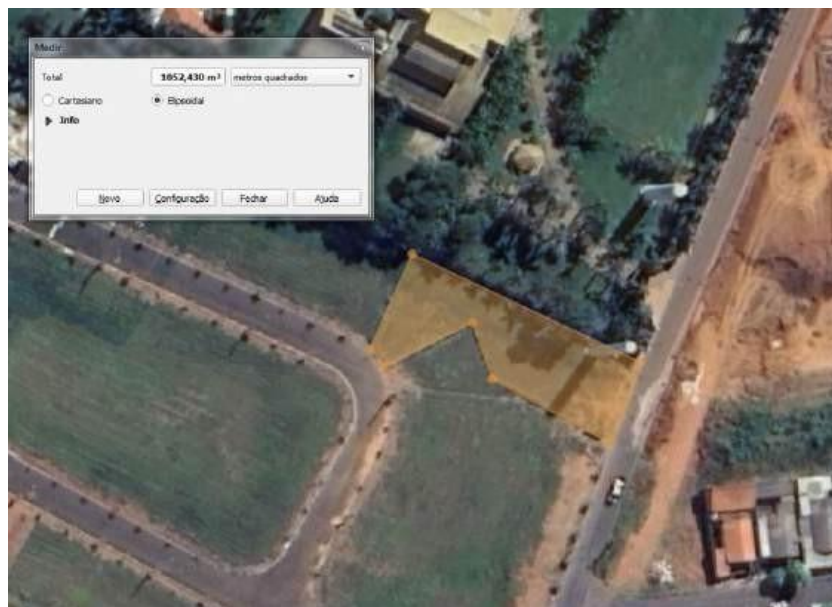

Área Total de Roçagem \cong 1023,419 m²



33. Aurora

Endereço: João Carlos Longuini, s/n – Aurora. Área Total

$\cong 862,649 \text{ m}^2$

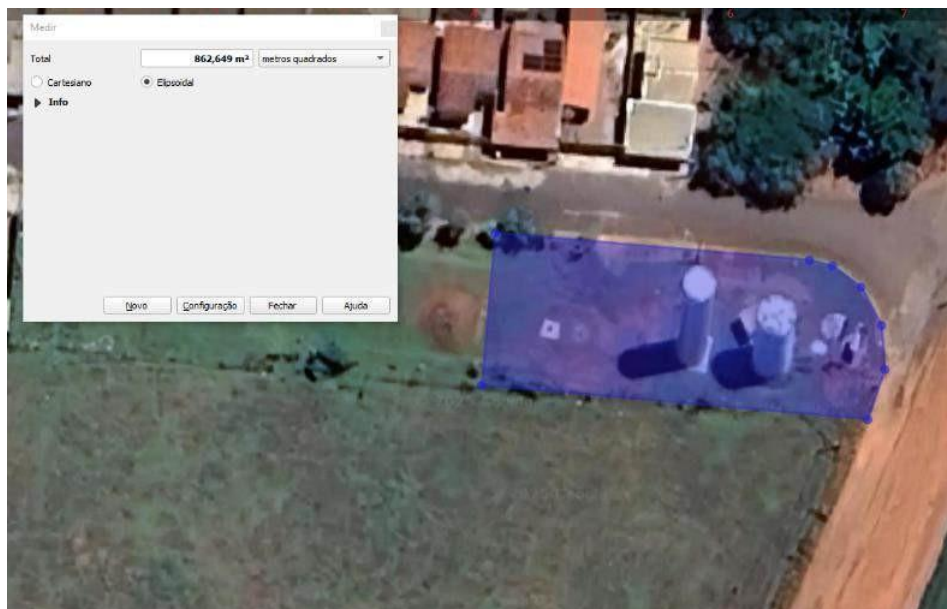

Área Total de Roçagem $\cong 792,526 \text{ m}^2$

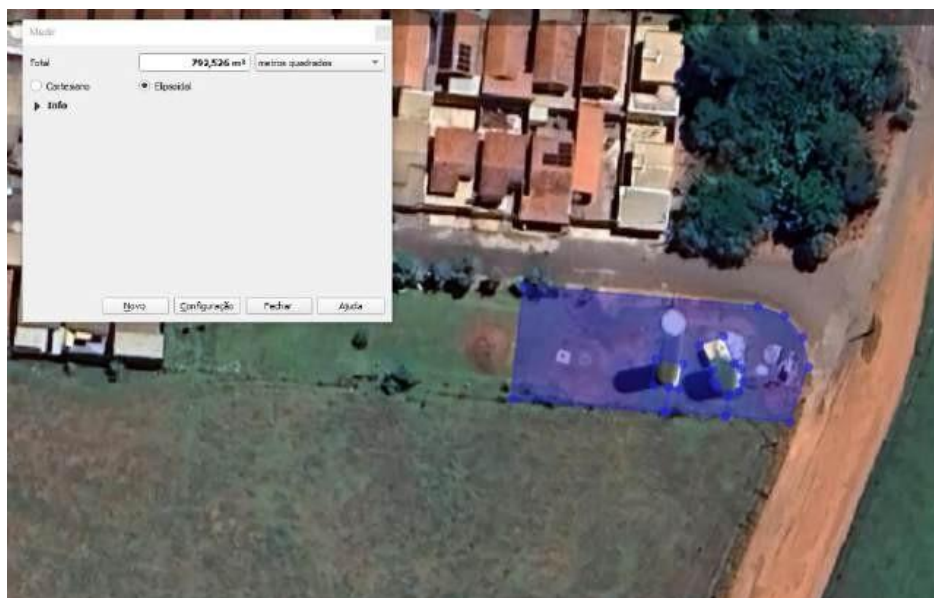

34. São Benedito

Endereço: Rua Santo Fernandes s/n – São Benedito Área Total

$\cong 746,946 \text{ m}^2$

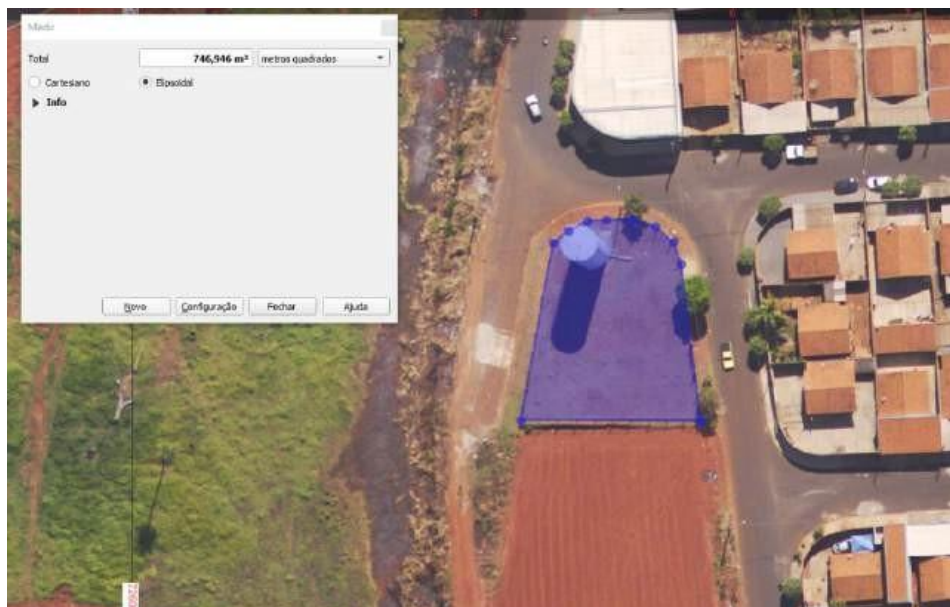

Área Total de Roçagem $\cong 720,404 \text{ m}^2$

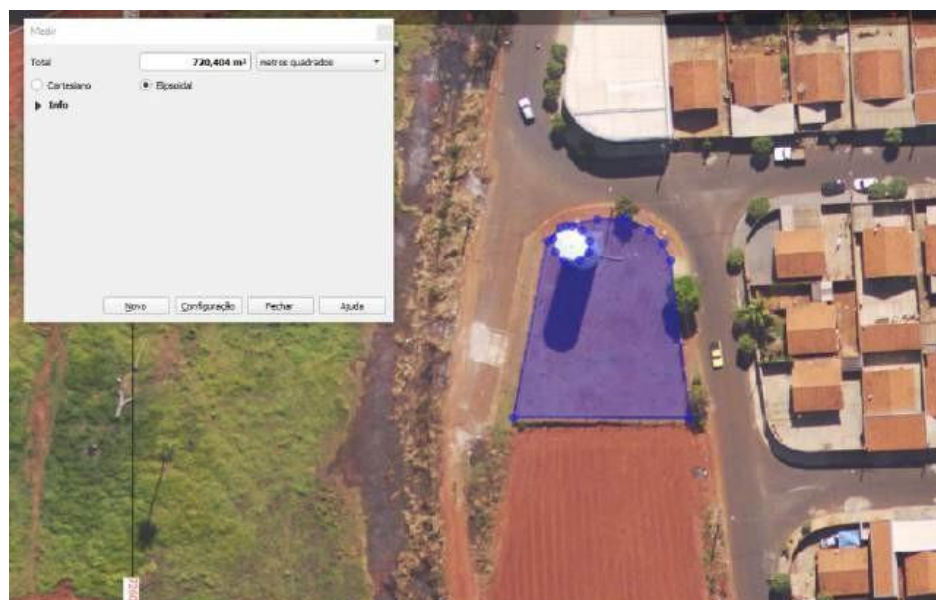

35. Ângelo de Rosa

Endereço: Rua José Ribeiro Sobrinho, s/n – Ângelo de Rosa Área

Total \cong 483,107 m²

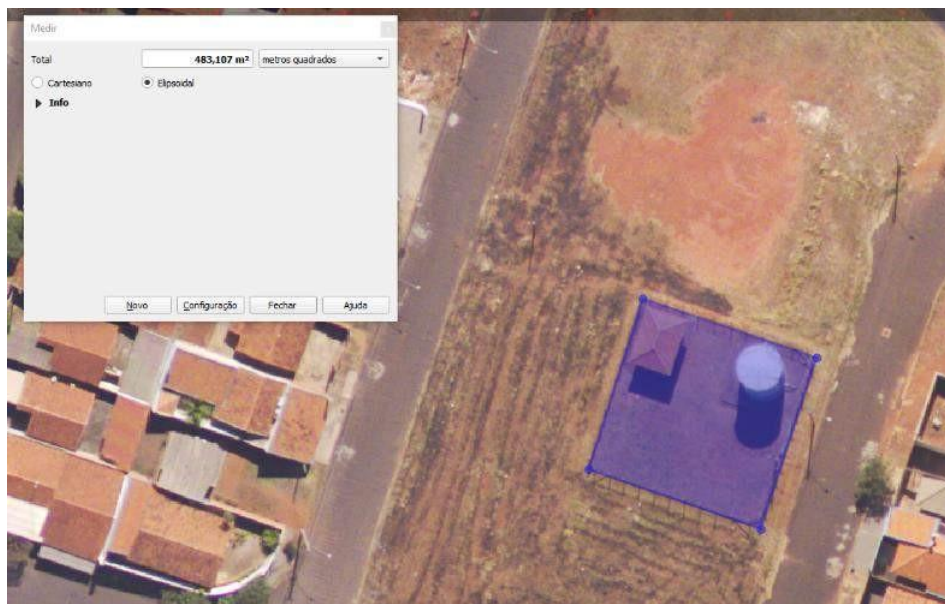

Área Total de Roçagem \cong 370,171 m²

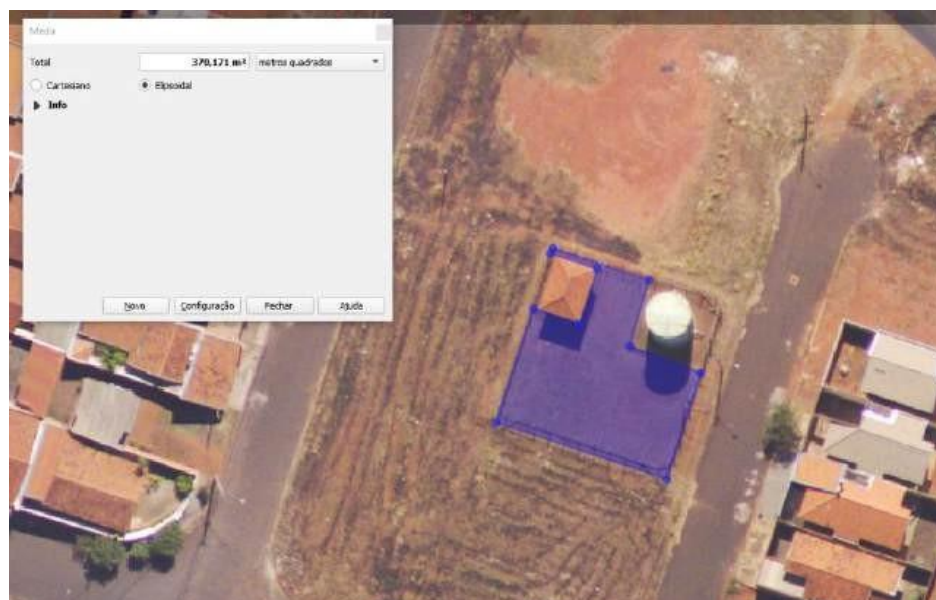

36. Santo Antônio

Endereço: Rua Cecília Casemiro de Amorin, s/n – Santo Antônio Área Total

$\cong 240,939 \text{ m}^2$

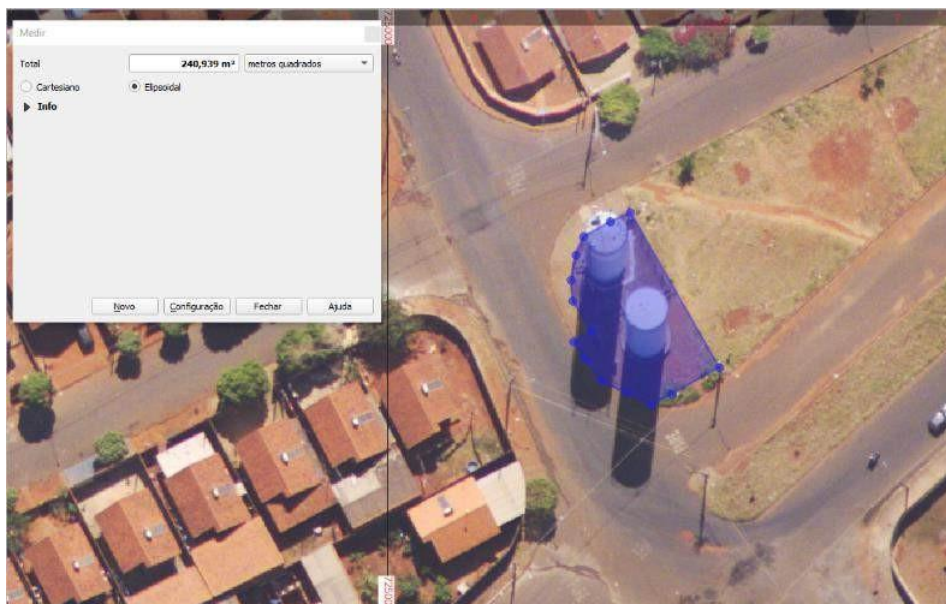

Área Total de Roçagem $\cong 144,297 \text{ m}^2$

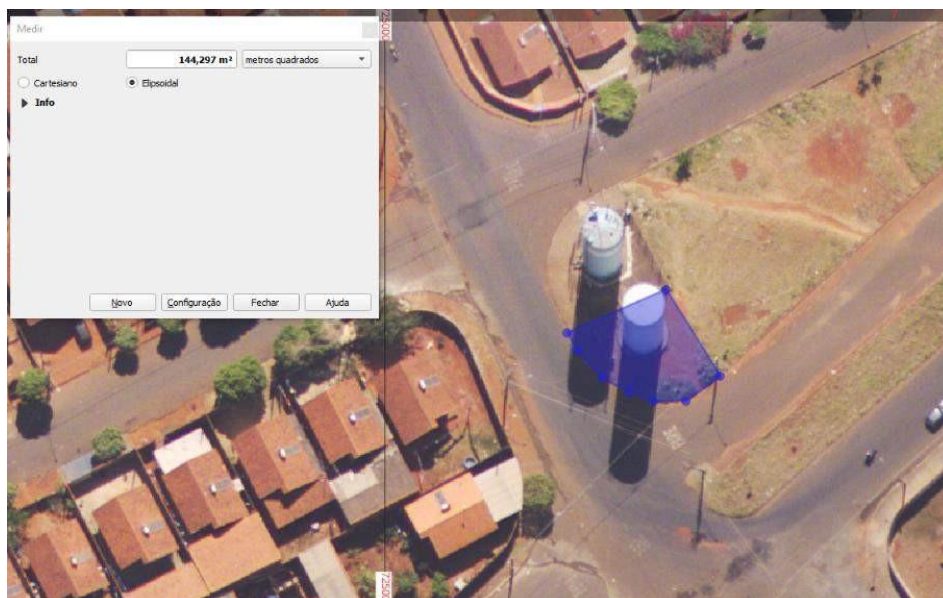

37. Paraíso

Endereço: Rua dos Sabias, s/n - Paraíso Área Total

$\cong 720,495 \text{ m}^2$

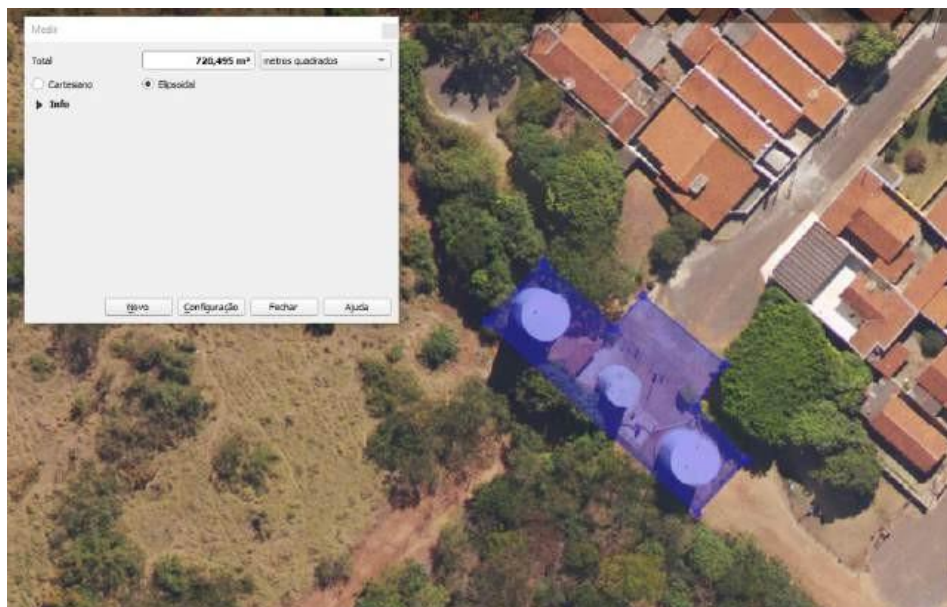

Área Total de Roçagem $\cong 457,750 \text{ m}^2$

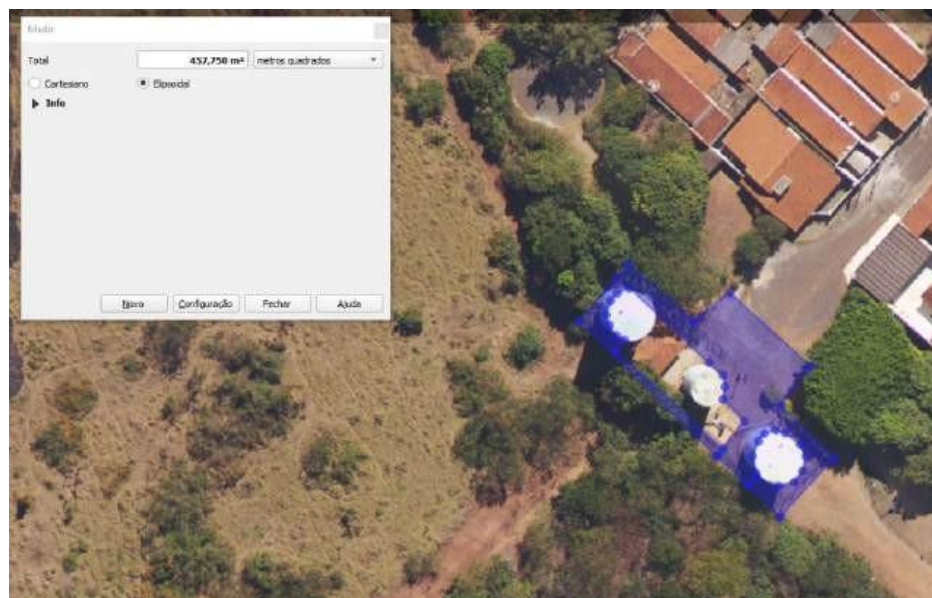

38. Roseira

Endereço: Maria Geraldina da Motta, 564 - Roseira Área Total

$\cong 372,285 \text{ m}^2$

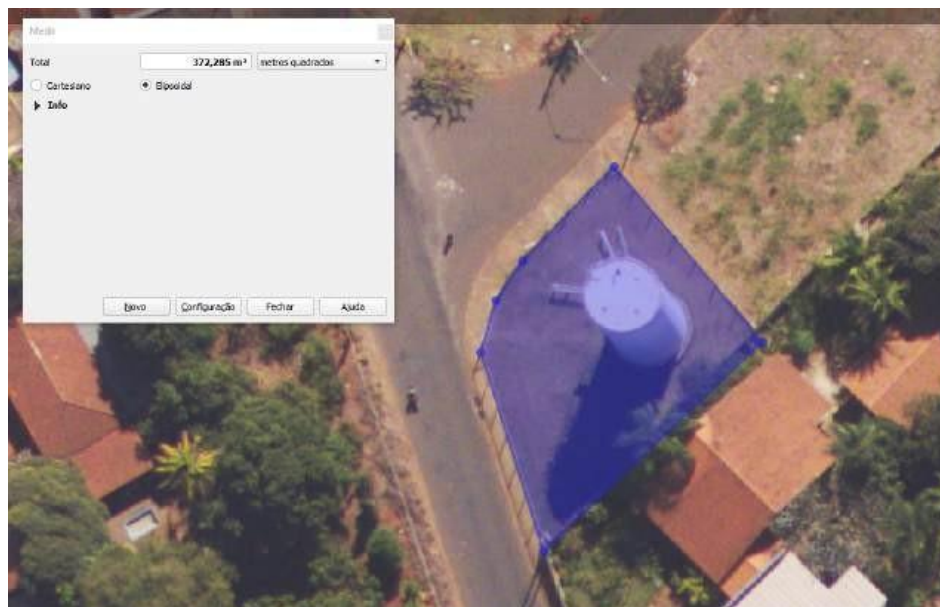

Área Total de Roçagem $\cong 335,560 \text{ m}^2$

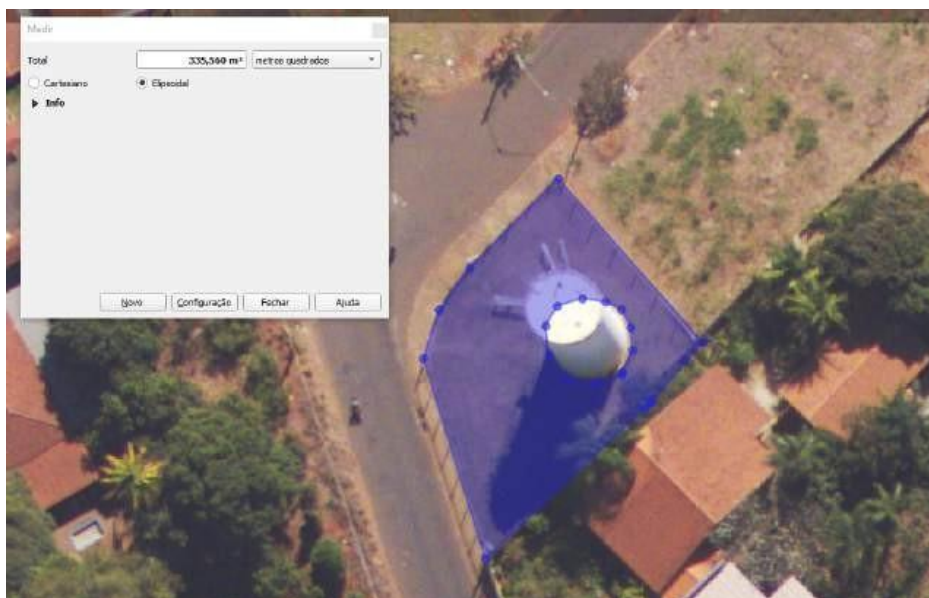

39. Natália

Endereço: Rua Marinaldo Oliveira Claudino, s/n - Natália Área Total

$\cong 264,636 \text{ m}^2$

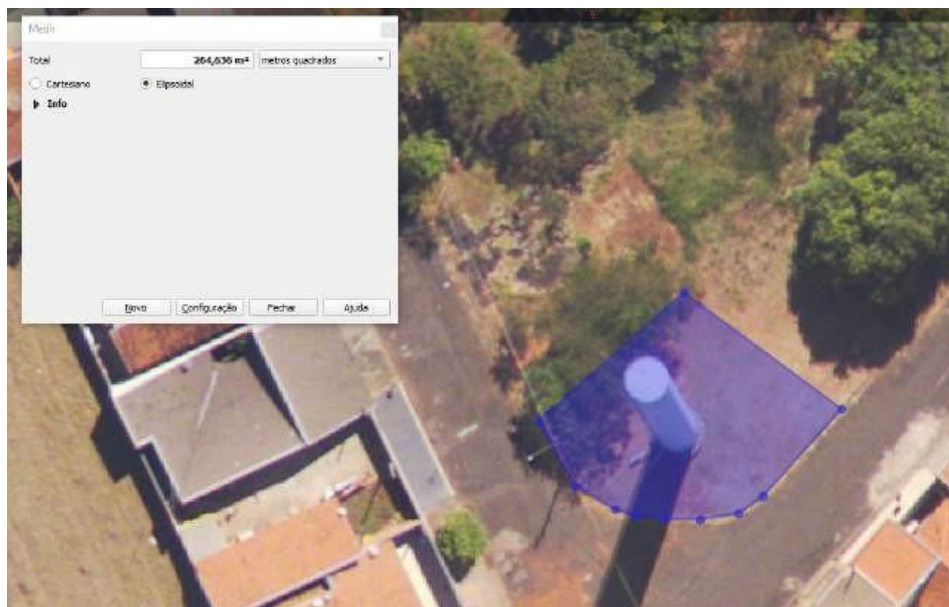

Área Total de Roçagem $\cong 256,190 \text{ m}^2$

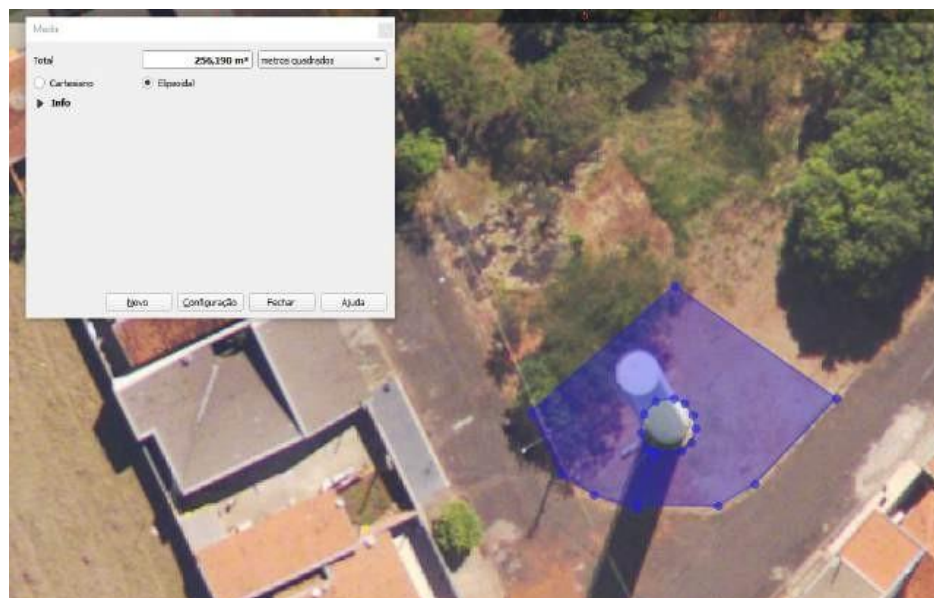

40. Santa Catarina

Endereço: Rua Emilio Coleone, s/n – Santa Catarina Área

Total \cong 108,524 m²

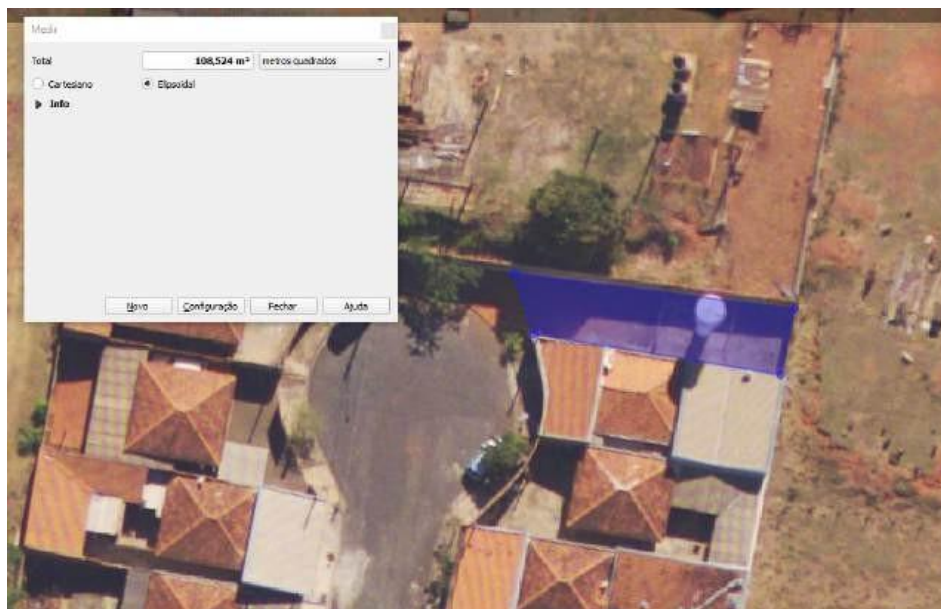

Área Total de Roçagem \cong 75,683 m²

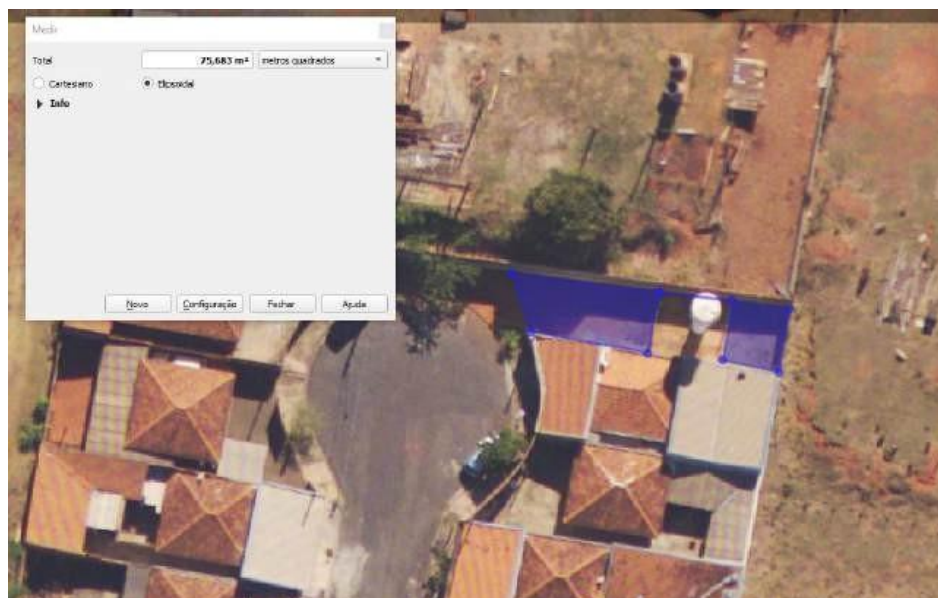

41. Paineiras 1

Endereço: Rua Rosa Simões Fernandes, s/n – Paineiras 1 Área Total

$\cong 284,014 \text{ m}^2$

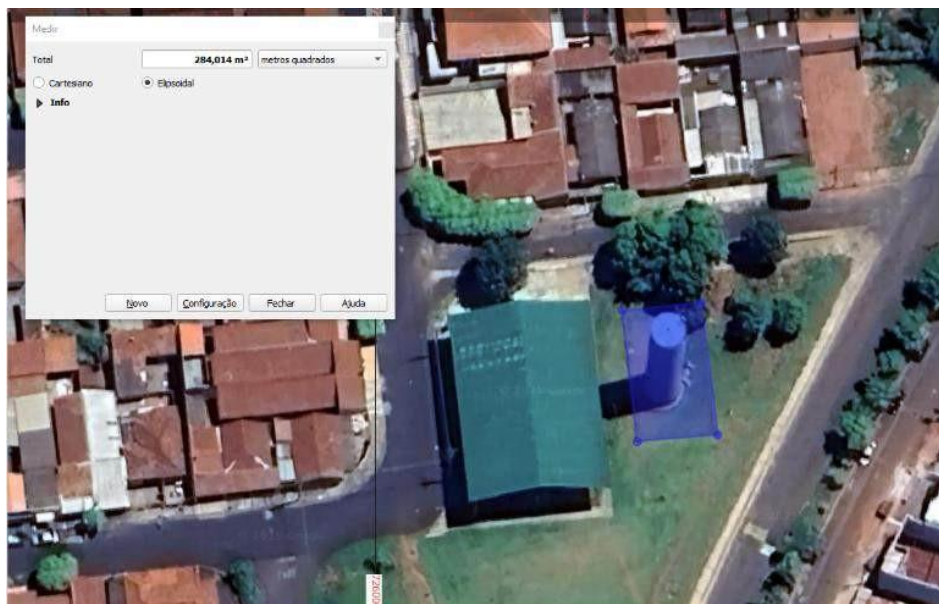

Área Total de Roçagem $\cong 264,413 \text{ m}^2$

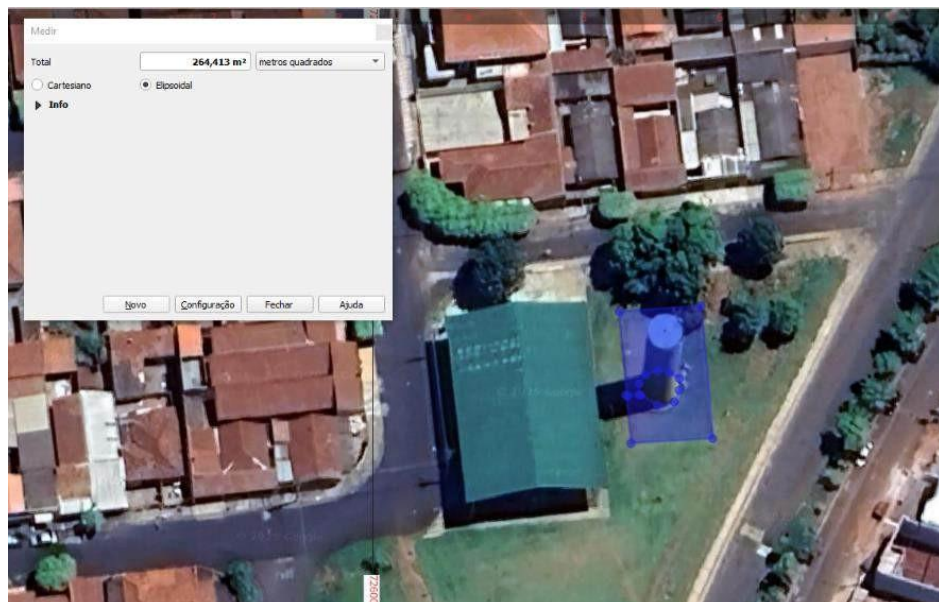

42. Terras do Império

Endereço: Av. Analia Maria de Lima Ramos, s/n – Terras do Império. Área Total

$\cong 408,265 \text{ m}^2$

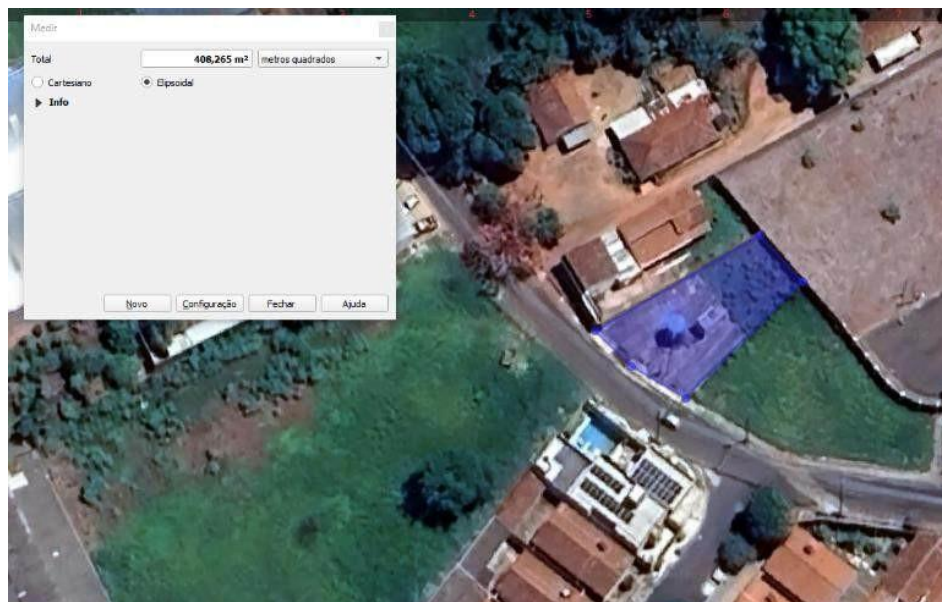

Área Total de Roçagem $\cong 139,747 \text{ m}^2$

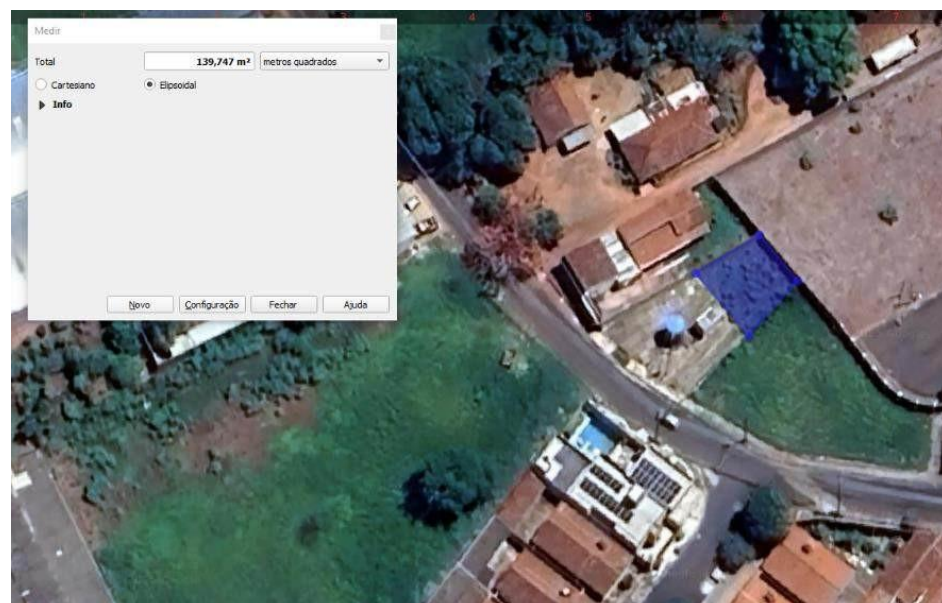

43. Dirce

Endereço: Rua 04, s/n - Dirce Área Total

$\cong 359,725 \text{ m}^2$

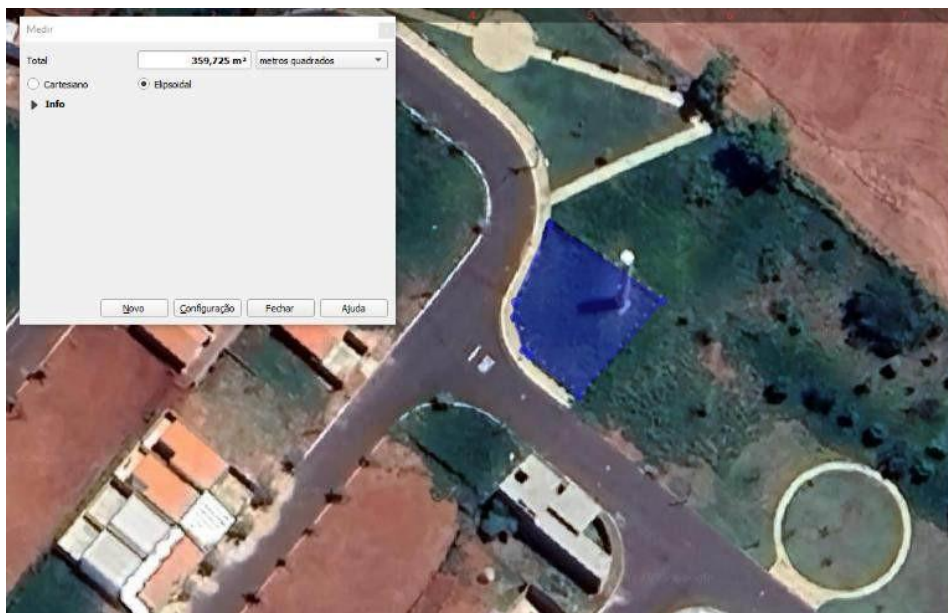

Área Total de Roçagem $\cong 345,548 \text{ m}^2$

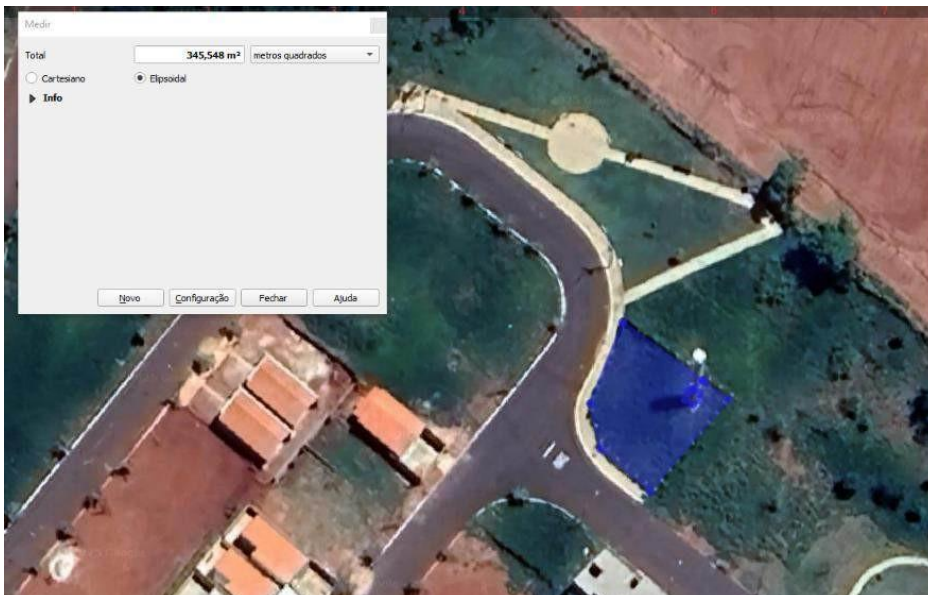

44. São Luiz

Endereço: Rua 01, s/n – São Luiz Área

Total \cong 1598,202 m²

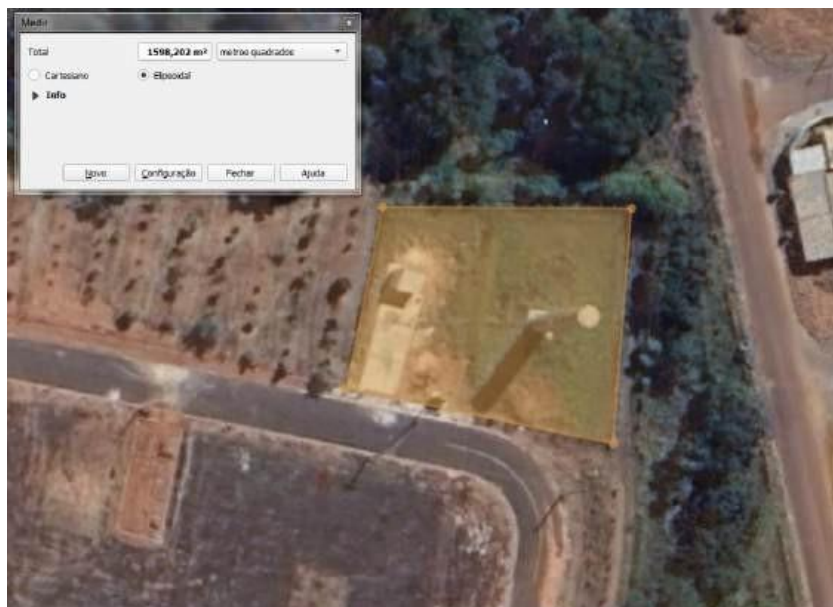

Área Total de Roçagem \cong 1469,443 m²



45. Brasil

Endereço: Rua Mato Grosso, s/n - Brasil Área

Total \cong 516,966 m²

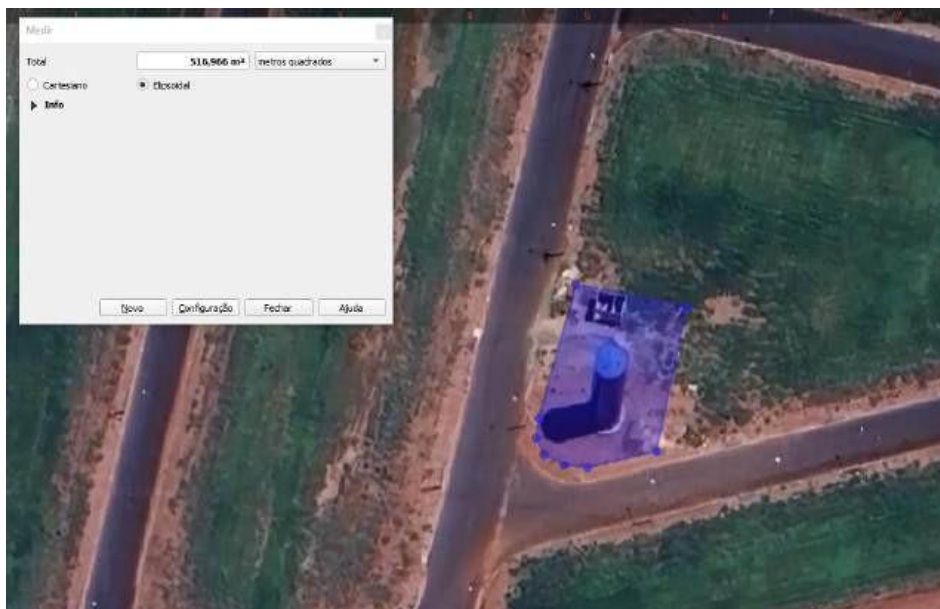

Área Total de Roçagem \cong 453,803 m²

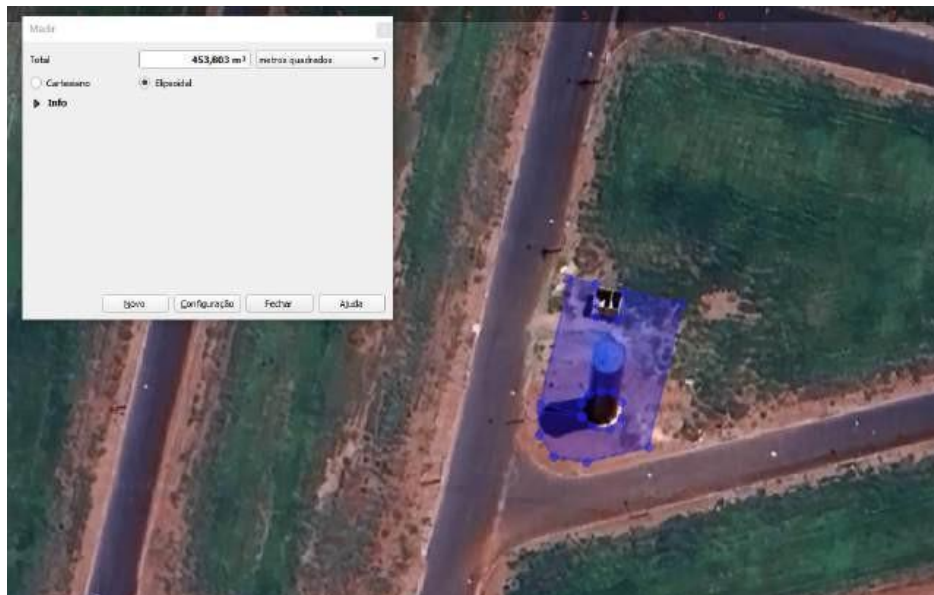

46. São Gabriel

Endereço: Rua 03, s/n – São Gabriel Área Total

$\cong 613,363 \text{ m}^2$



Área Total de Roçagem $\cong 495,961 \text{ m}^2$

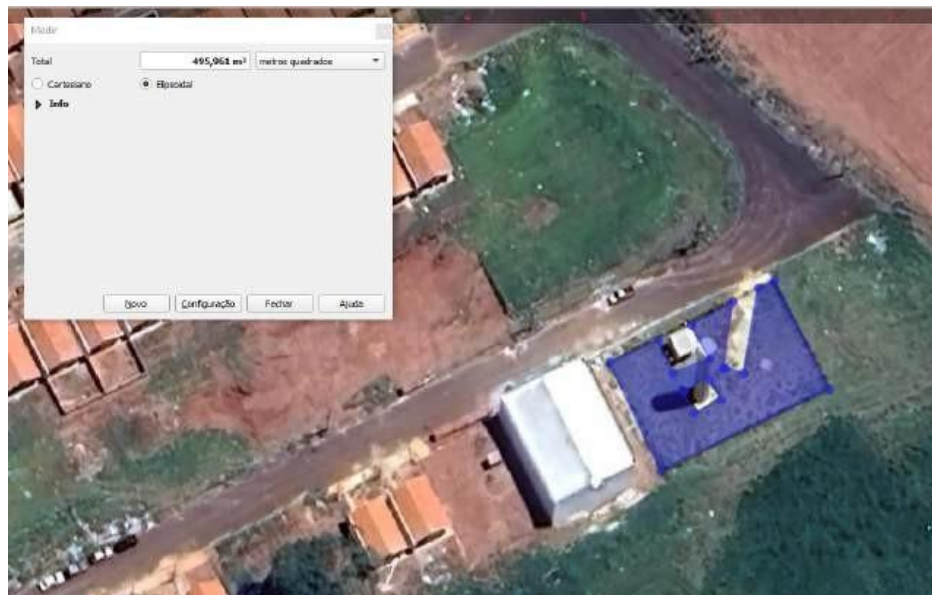

47. Ternura

Endereço: Rua Augusto José Zuco, s/n – Ternura. Área

Total \cong 159,005 m²



Área Total de Roçagem \cong 140,969 m²



48. Treze de Maio

Endereço: Rua Treze de Maio, s/n – Treze de Maio. Área Total

$\cong 237,261 \text{ m}^2$

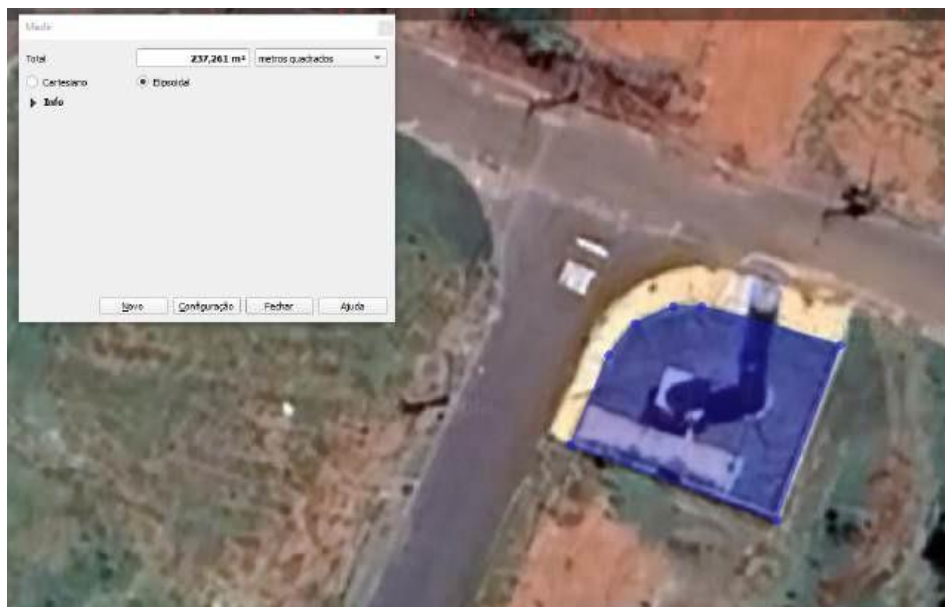

Área Total de Roçagem $\cong 169,217 \text{ m}^2$

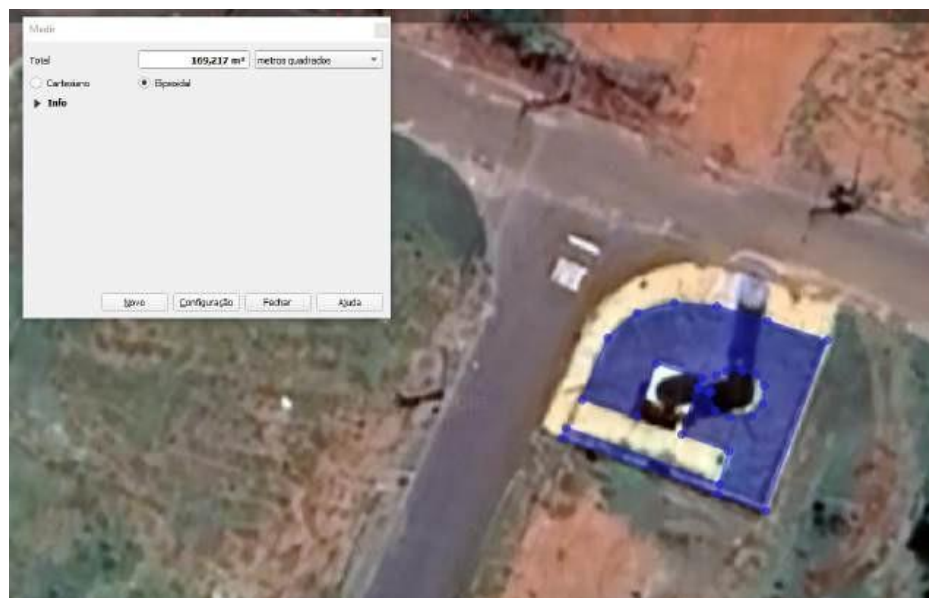

49. Europa

Endereço: Rua José Maria da Costa, s/n – Europa. Área Total

$\cong 516,089 \text{ m}^2$

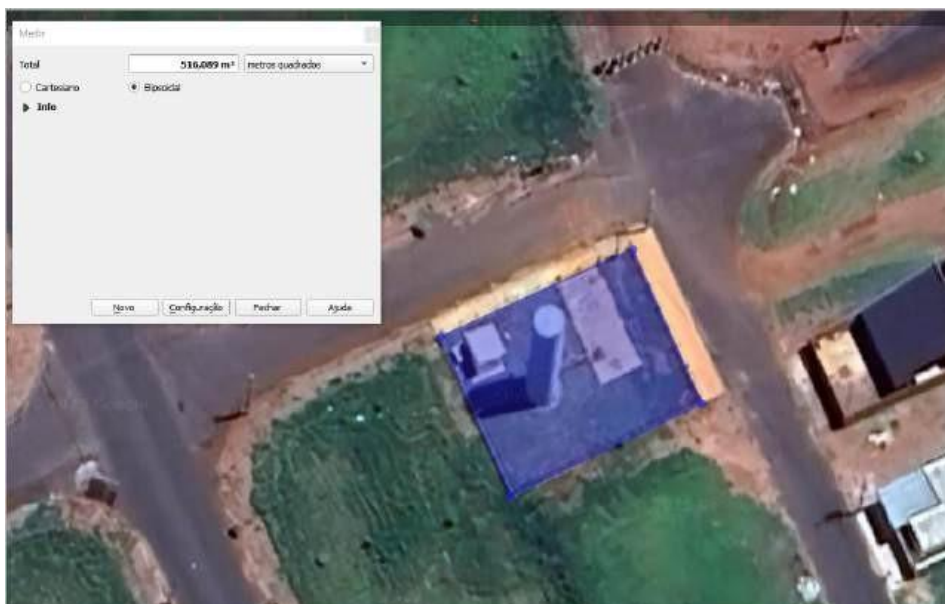

Área Total de Roçagem $\cong 415,452 \text{ m}^2$



50. Vila Verde

Endereço: Próximo a Tereza Geraldina Celi, s/n – Vila Verde Área

Total \cong 413,031 m²

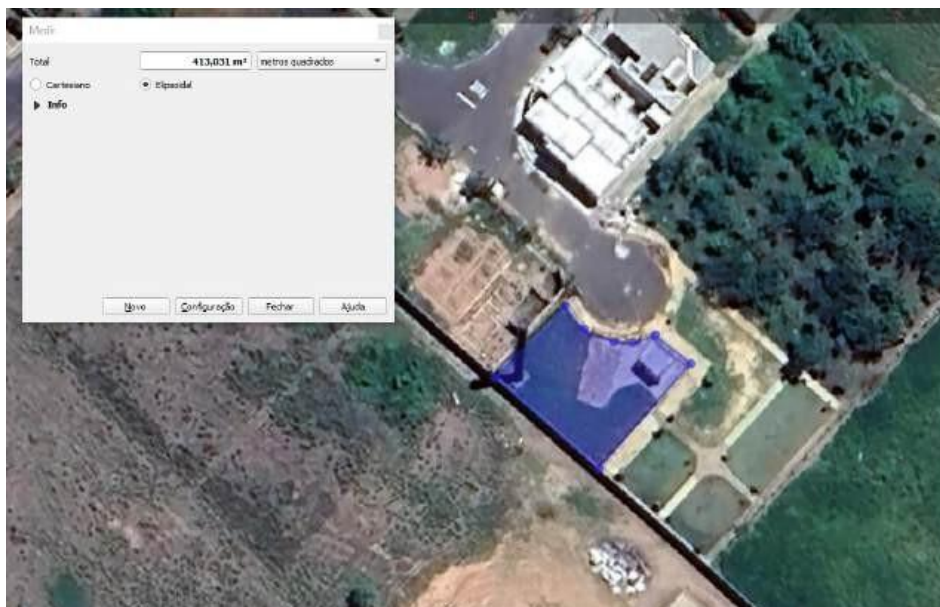

Área Total de Roçagem \cong 261,954 m²

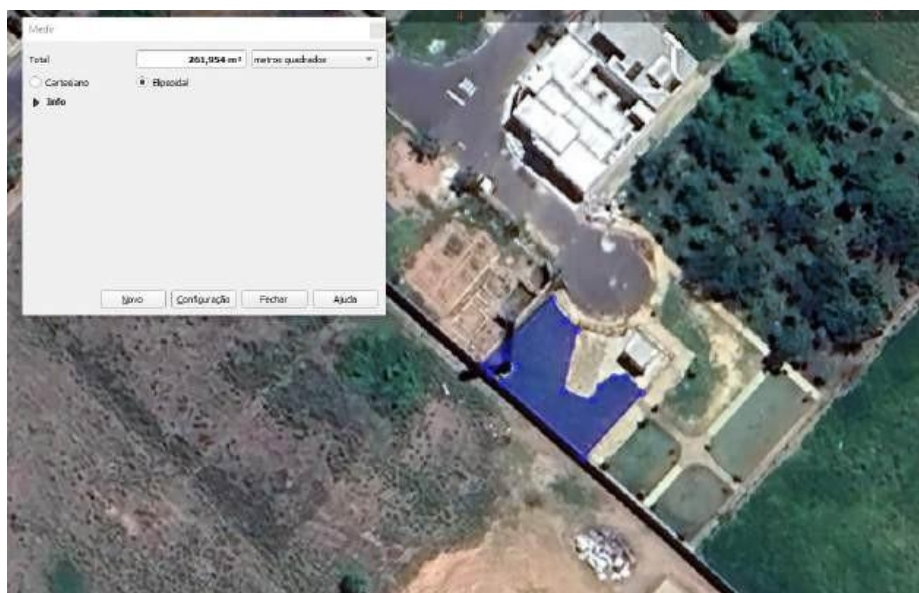

51. Jardim das Flores

Endereço: Rua Dom Pedro II, s/n – Jardim das Flores Área

Total \cong 734,246 m²

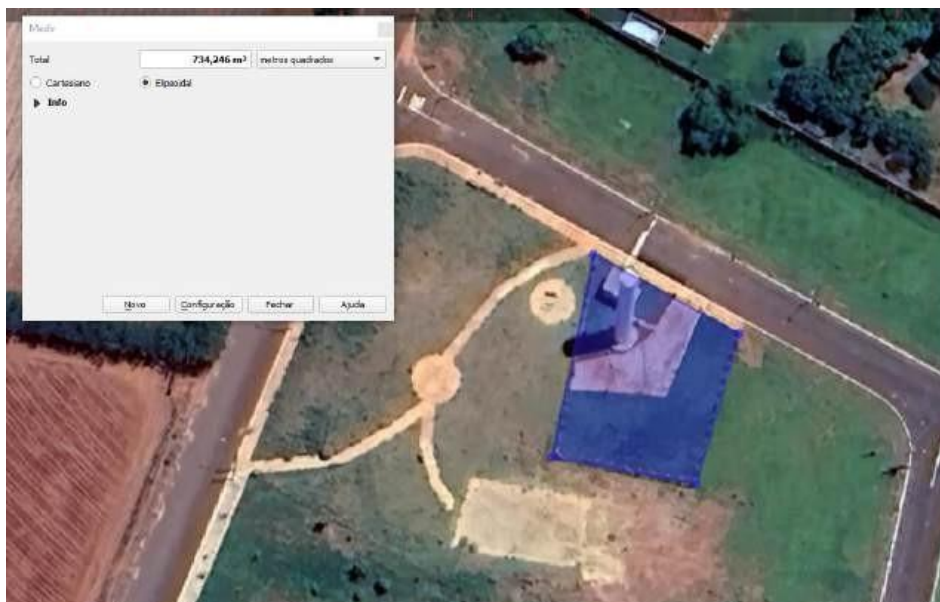

Área Total de Roçagem \cong 482,119 m²



52. Adriana

Endereço: -----

Área Total \cong 116,582 m²

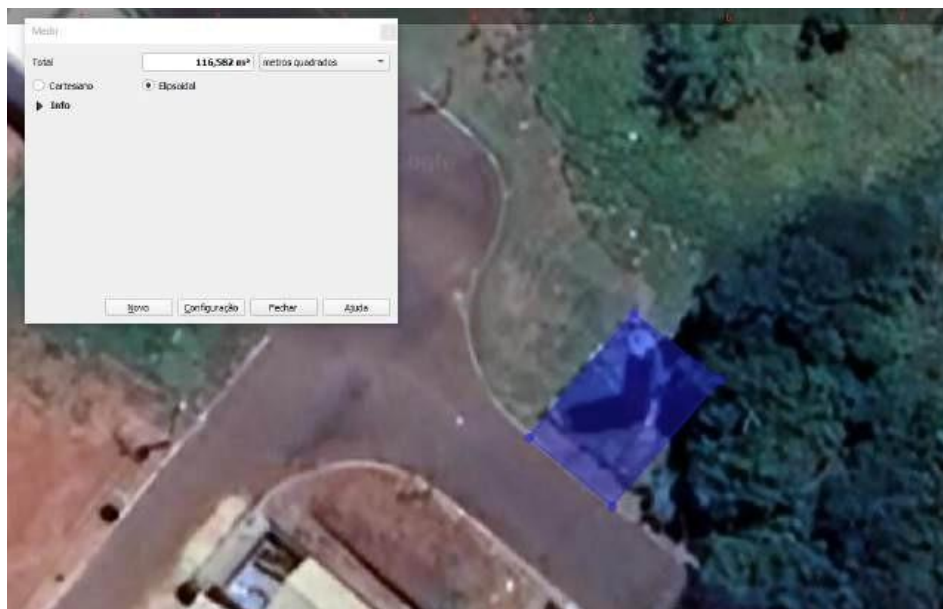

Área Total de Roçagem \cong 108,091 m²

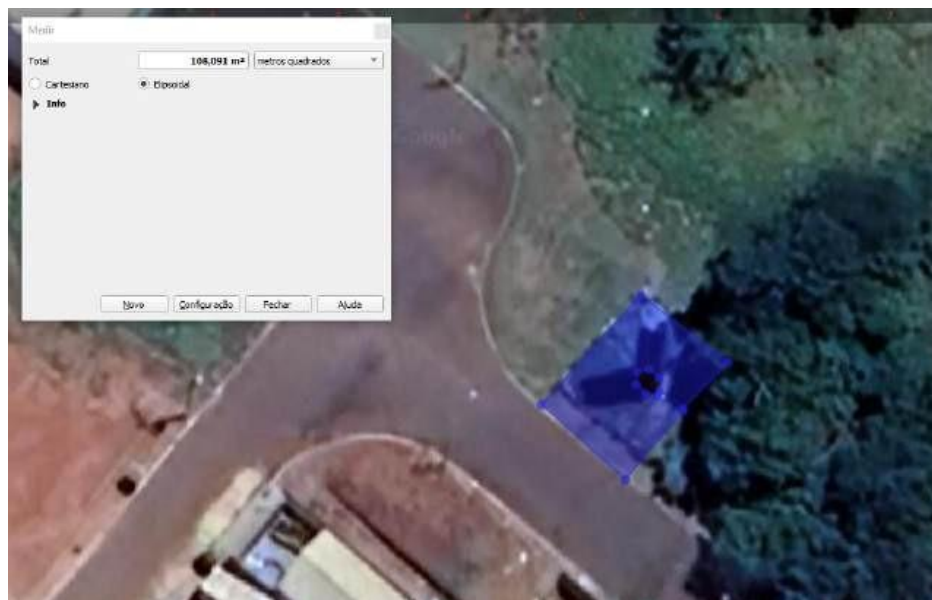

53. Aeroporto

Endereço: -----

Área Total $\cong 1069,280 \text{ m}^2$



Área Total de Roçagem $\cong 974,218 \text{ m}^2$

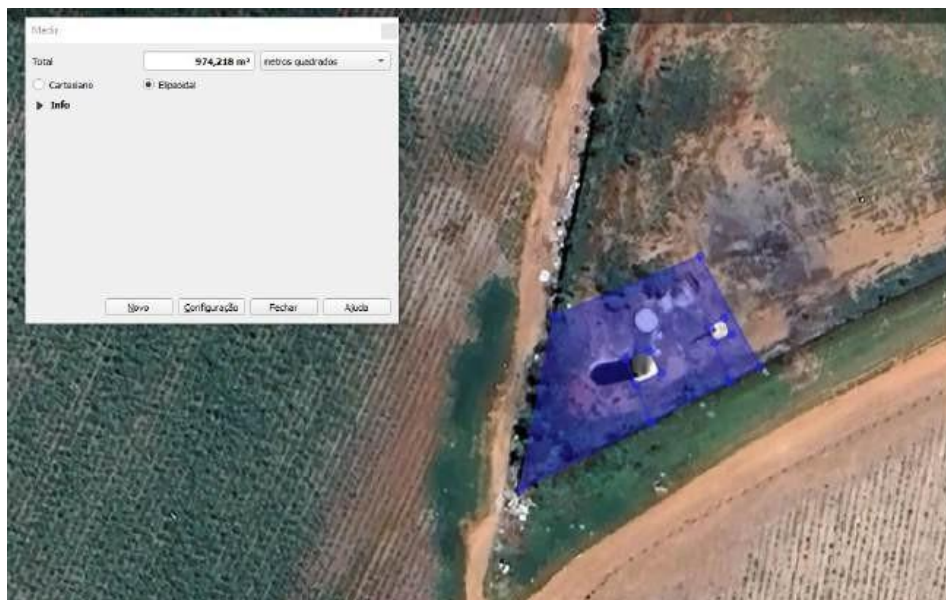

54. Silvestre

Endereço: Av. Walter Piffer, s/n – Silvestre. Área

Total \cong 243,566 m²

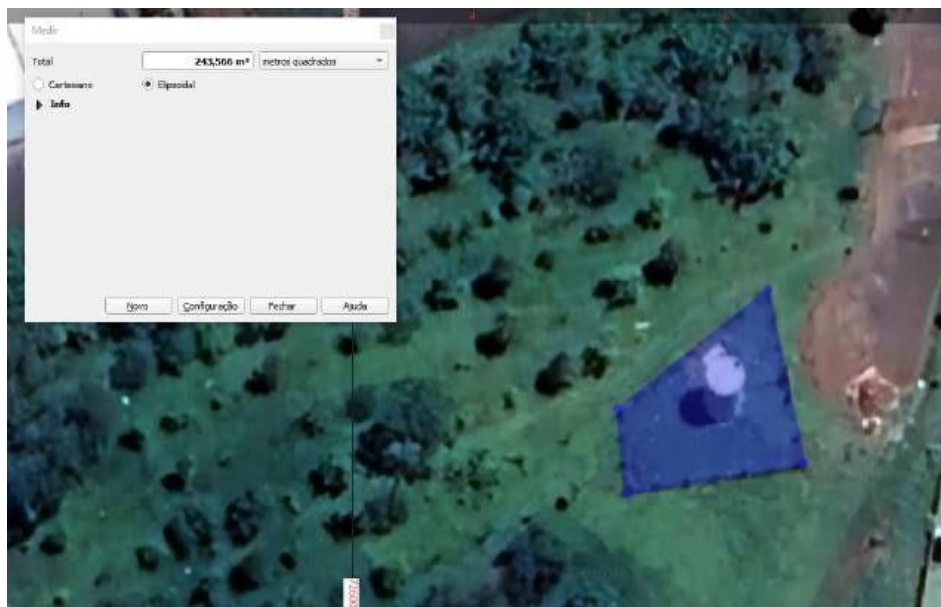

Área Total de Roçagem \cong 219,387 m²

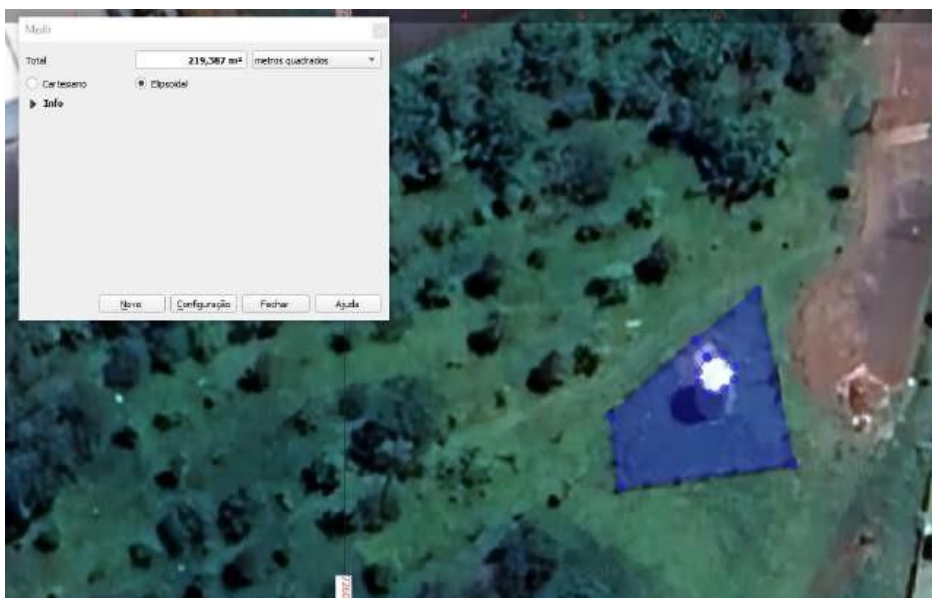

55. Planalto Paraíso - Recalque

Endereço: Av. Roco Maurilio, s/n – Planalto Paraíso Área

Total \cong 491,885 m²



Área Total de Roçagem \cong 174,669 m²



56. Eldorado 2

Endereço: Rua Ariovaldo Darci Content, 775, Eldorado 2.

Área Total \cong 1026,573 m²



Área Total de Roçagem \cong 865,284 m²



Quantificação de Área para Roçagem -
Estação de Tratamento de Esgoto

Área Total $\cong 27.963,81\text{m}^2$



Área de Roçagem:



Área 01 \cong 7.363,57 m²



Área 02 Total



Área 02 Construída



$$\text{Área de Roçagem} = \text{Área Total} - \text{Área Construída}$$

$$\text{Área de Roçagem} = 2.901,15 \text{ m}^2 - 1.285,84 \text{ m}^2$$

$$\text{Área de Roçagem} = 1.615,31 \text{ m}^2$$

Área 03 Total



Área 03 Construída



$$\text{Área de Roçagem} = \text{Área Total} - \text{Área Construída}$$

$$\text{Área de Roçagem} = 2.524,83 \text{ m}^2 - (2 \times 513,733) \text{ m}^2$$

$$\text{Área de Roçagem} = 1.497,36 \text{ m}^2$$

Área 04 Total

Área 04 Construída

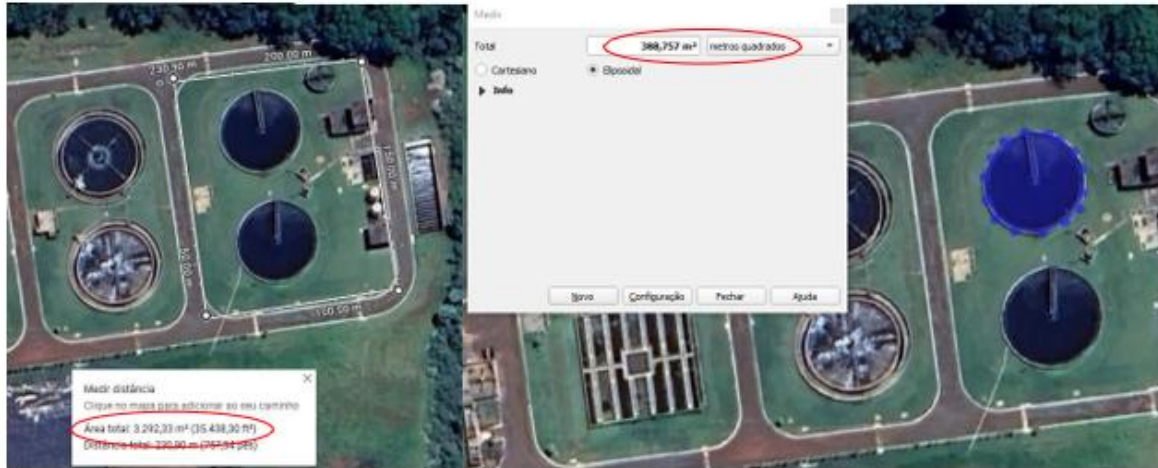

$$\text{Área de Roçagem} = \text{Área Total} - \text{Área Construída}$$

$$\text{Área de Roçagem} = 3.292,33 \text{ m}^2 - (2 \times 388,757) \text{ m}^2$$

$$\text{Área de Roçagem} = 2.514,816 \text{ m}^2$$

$$\text{Área 05} \cong 5.603,42 \text{ m}^2$$

