



# Prefeitura Municipal de Aramina

- Estado de São Paulo –  
CNPJ nº. 45.323.474/0001-02  
Rua Dr. Bráulio de Andrade Junqueira, 795 – Centro  
Aramina – Estado de São Paulo  
www.aramina.sp.gov.br



## EDITAL RERRATIFICADO

PROCESSO ADMINISTRATIVO N. 1.442 de 13 de abril de 2026.

PROCESSO LICITATÓRIO Nº 21.2026

CONCORRÊNCIA ELETRÔNICA Nº 01.2026

DATA: 18.06.2026 – AOS DEZOITO DIAS DO MÊS DE JUNHO DE DOIS MIL E VINTE E SEIS – quinta-feira

HORÁRIO: 08:30h - ÀS OITO HORAS E TRINTA MINUTOS – HORÁRIO DE BRASÍLIA - DF

CRITÉRIO DE JULGAMENTO: MENOR PREÇO GLOBAL

Modo de disputa – ABERTO

**OBJETO: CONTRATAÇÃO DE EMPRESA ESPECIALIZADA PARA EXECUÇÃO DE OBRA DE REFORMA DOS BANHEIROS DO GINÁSIO POLIESPORTIVO NILSON JUSTINO DA SILVA NETTO LOCALIZADO NO CENTRO ESPORTIVO MUNICIPAL DE ARAMINA, À RUA JOÃO STUBER, Nº 845 - CENTRO.**

**LEGISLAÇÃO:** Lei Federal nº 14.133, de 1º de abril de 2021, Decreto Municipal nº. 3.964/2024 ([https://dosp.com.br/exibe\\_do.php?i=NDQzMTA0](https://dosp.com.br/exibe_do.php?i=NDQzMTA0)) e demais legislações aplicáveis e, ainda, de acordo com as condições estabelecidas neste Edital.

**LOCAL E HORÁRIO DA REALIZAÇÃO DA SESSÃO PÚBLICA:** Sessão pública, por meio da *internet*, através do site <https://araminasp.dcfiorilli.com.br:879/comprasedital/>, realização da licitação na modalidade CONCORRÊNCIA de forma ELETRÔNICA.

O público poderá acompanhar ao vivo a sala de disputa através do mesmo endereço eletrônico, clicando em:

**03. Público – 03.01. Licitação Eletrônica – clicar na licitação em andamento – Sala de Disputa**

**VALOR ESTIMADO DA CONTRATAÇÃO: R\$ 259.539,10 – DUZENTOS E CINQUENTA E NOVE MIL, QUINHENTOS E TRINTA E NOVE REAIS E DEZ CENTAVOS.**

**PRAZO DE VIGÊNCIA CONTRATUAL: 12 (DOZE MESES).**

**PRAZO PARA A EXECUÇÃO DO OBJETO: 03 (TRÊS MESES).**

O EDITAL na íntegra à disposição dos interessados no Setor de Licitações, situado no endereço que consta no cabeçalho deste.

O Edital também disponível no campo próprio no sistema no site: <https://araminasp.dcfiorilli.com.br:879/comprasedital/>

Aramina, 28.05.2026.

**LUÍS SÉRGIO CELESTE JORGE**  
Prefeito

**FÁBIO LIMA DONZELLI**  
Assessor Executivo



# Prefeitura Municipal de Aramina

- Estado de São Paulo –  
CNPJ nº. 45.323.474/0001-02  
Rua Dr. Bráulio de Andrade Junqueira, 795 – Centro  
Aramina – Estado de São Paulo  
www.aramina.sp.gov.br



## EDITAL DE CONCORRÊNCIA ELETRÔNICA

**LOCAL:** <https://araminaspcdfiorilli.com.br:879/comprasedital/>

O **MUNICÍPIO DE ARAMINA**, pessoa jurídica de direito público interno, com sede na cidade de ARAMINA, Estado de São Paulo, na RUA DOUTOR BRÁULIO DE ANDRADE JUNQUEIRA, 795 – CENTRO – ARAMINA – SP – CEP: 14.550-000, telefone (16) 3752-7000, inscrita no CNPJ/MF sob nº 45.323.474/0001-02, por determinação do prefeito LUÍS SÉRGIO CELESTE JORGE, torna público que se acha aberta a licitação na modalidade **CONCORRÊNCIA ELETRÔNICA – ELETRÔNICO**, do tipo **MENOR PREÇO GLOBAL**.

As propostas deverão obedecer às especificações estabelecidas por este instrumento convocatório e seus anexos, que dele fazem parte integrante.

### **1. DO OBJETO**

1.1. A presente licitação tem por objeto a **CONTRATAÇÃO DE EMPRESA ESPECIALIZADA PARA EXECUÇÃO DE OBRA DE REFORMA DOS BANHEIROS DO GINÁSIO POLIESPORTIVO NILSON JUSTINO DA SILVA NETTO LOCALIZADO NO CENTRO ESPORTIVO MUNICIPAL DE ARAMINA, À RUA JOÃO STUBER, Nº 845 – CENTRO.**

### **2. DA PARTICIPAÇÃO**

2.1. Poderão participar do certame todos os interessados do ramo de atividade pertinente ao objeto da contratação, que preencherem as condições de credenciamento constantes deste edital.

2.2. Caso o ramo de atividade no seu ato constitutivo não seja pertinente ao objeto da contratação, e/ou incompleto, a empresa não será credenciada por não atender as condições de credenciamento.

#### **2.1. Não poderão disputar esta licitação:**

2.1.1. aquele que não atenda às condições deste Edital e seu(s) anexo(s);

2.1.2. autor do anteprojeto, do projeto básico ou do projeto executivo, pessoa física ou jurídica, quando a licitação versar sobre serviços ou fornecimento de bens a ele relacionados;

2.1.3. empresa, isoladamente ou em consórcio, responsável pela elaboração do projeto básico ou do projeto executivo, ou empresa da qual o autor do projeto seja dirigente, gerente, controlador, acionista ou detentor de mais de 5% (cinco por cento) do capital com direito a voto, responsável técnico ou subcontratado, quando a licitação versar sobre serviços ou fornecimento de bens a ela necessários;

2.1.4. pessoa física ou jurídica que se encontre, ao tempo da licitação, impossibilitada de participar da licitação em decorrência de sanção que lhe foi imposta;

2.1.5. aquele que mantenha vínculo de natureza técnica, comercial, econômica, financeira, trabalhista ou civil com dirigente do órgão ou entidade contratante ou com agente público que desempenhe função na licitação ou atue na fiscalização ou na gestão do contrato, ou que deles seja cônjuge, companheiro ou parente em linha reta, colateral ou por afinidade, até o terceiro grau;

2.1.6. empresas controladoras, controladas ou coligadas, nos termos da Lei nº 6.404, de 15 de dezembro de 1976, concorrendo entre si;

2.1.7. pessoa física ou jurídica que, nos 5 (cinco) anos anteriores à divulgação do edital, tenha sido condenada judicialmente, com trânsito em julgado, por exploração de trabalho infantil, por submissão de trabalhadores a condições análogas às de escravo ou por contratação de adolescentes nos casos vedados pela legislação trabalhista;

2.1.8. agente público do órgão ou entidade licitante;

2.1.9. Organizações da Sociedade Civil de Interesse Público - OSCIP, atuando nessa condição;



# Prefeitura Municipal de Aramina

- Estado de São Paulo –  
CNPJ nº. 45.323.474/0001-02  
Rua Dr. Bráulio de Andrade Junqueira, 795 – Centro  
Aramina – Estado de São Paulo  
[www.aramina.sp.gov.br](http://www.aramina.sp.gov.br)



2.2. Não poderá participar, direta ou indiretamente, da licitação ou da execução do contrato agente público do órgão ou entidade contratante, devendo ser observadas as situações que possam configurar conflito de interesses no exercício ou após o exercício do cargo ou emprego, nos termos da legislação que disciplina a matéria, conforme [§ 1º do art. 9º da Lei nº 14.133, de 2021](#).

3.8. O impedimento de que trata o item 2.1.7. será também aplicado ao licitante que atue em substituição a outra pessoa, física ou jurídica, com o intuito de burlar a efetividade da sanção a ela aplicada, inclusive a sua controladora, controlada ou coligada, desde que devidamente comprovado o ilícito ou a utilização fraudulenta da personalidade jurídica do licitante.

3.9. A critério da Administração e exclusivamente a seu serviço, o autor dos projetos e a empresa a que se referem os itens [2.1.2. e 2.1.3.](#) poderão participar no apoio das atividades de planejamento da contratação, de execução da licitação ou de gestão do contrato, desde que sob supervisão exclusiva de agentes públicos do órgão ou entidade.

3.10. Equiparam-se aos autores do projeto as empresas integrantes do mesmo grupo econômico.

3.11. O disposto nos itens [2.1.2. e 2.1.3.](#) não impede a licitação ou a contratação de serviço que inclua como encargo do contratado a elaboração do projeto básico e do projeto executivo, nas contratações integradas, e do projeto executivo, nos demais regimes de execução.

3.12. Em licitações e contratações realizadas no âmbito de projetos e programas parcialmente financiados por agência oficial de cooperação estrangeira ou por organismo financeiro internacional com recursos do financiamento ou da contrapartida nacional, não poderá participar pessoa física ou jurídica que integre o rol de pessoas sancionadas por essas entidades ou que seja declarada inidônea nos termos da [Lei nº 14.133/2021](#).

3.13. A vedação de que trata o [item 2.2.](#) estende-se a terceiro que auxilie a condução da contratação na qualidade de integrante de equipe de apoio, profissional especializado ou funcionário ou representante de empresa que preste assessoria técnica.

### **3.14. Da consulta de sanções impeditivas:**

3.14.1. Como condição prévia ao exame da documentação de habilitação do licitante detentor da proposta classificada em primeiro lugar, o agente verificará o eventual descumprimento das condições de participação, especialmente quanto à existência de sanção que impeça a participação no certame ou a futura contratação, mediante a consulta aos seguintes cadastros:

a) APENADOS TCES - <http://www4.tce.sp.gov.br/publicacoes/apenados/apenados.shtm>

b) CADICON (Cadastro Integrado de Condenações por Ilícitos Administrativos) – Lista de Inidôneos do Tribunal de Contas da União: <https://contas.tcu.gov.br/ords/f?p=INABILITADO:CERTIDAO:0>:

c) CEIS (Cadastro Nacional de Empresas Inidôneas e Suspensas) – Empresas e pessoas físicas impedidas de participar de licitações ou de celebrar contratos com a Administração, em todas as esferas e nos três Poderes: <http://www.portaltransparencia.gov.br/sancoes/ceis> .

d) CNIA (Cadastro Nacional de Condenações Cíveis por Ato de Improbidade Administrativa e Inelegibilidade) - [https://www.cnj.jus.br/improbidade\\_adm/consultar\\_requerido.php](https://www.cnj.jus.br/improbidade_adm/consultar_requerido.php) , <https://certidoes-apf.apps.tcu.gov.br/> .

e) CNEP (Cadastro Nacional de empresas punidas) <http://www.portaltransparencia.gov.br/sancoes/cnep> .

3.15. Constatada a existência de sanção, o agente reputará o licitante como inabilitado, por falta de condição de participação, respeitando o preceituado na Súmula 51 do TCE/SP.

### **3. DO CREDENCIAMENTO**

3.1. Os procedimentos para credenciamento e obtenção da chave e senha de acesso poderão ser iniciados diretamente no site de licitações no endereço eletrônico: <https://araminasp.dcfiorilli.com.br:879/comprasedital/>.



# Prefeitura Municipal de Aramina

- Estado de São Paulo –  
CNPJ nº. 45.323.474/0001-02  
Rua Dr. Bráulio de Andrade Junqueira, 795 – Centro  
Aramina – Estado de São Paulo  
www.aramina.sp.gov.br



3.2. As dúvidas e esclarecimentos sobre credenciamento no sistema eletrônico poderão ser dirimidas através da central de atendimento aos licitantes, por telefone, WhatsApp, Chat ou e-mail, disponíveis no endereço eletrônico:

<https://araminasp.dcfiorilli.com.br:879/comprasedital/> e/ou através dos vídeos explicativos abaixo:

Solicitação de Chave de Acesso - <https://youtu.be/Godz7U-9DI4>

Alterar Credenciais de Acesso - [https://youtu.be/8Ag\\_eSI-Usl](https://youtu.be/8Ag_eSI-Usl)

CRENCIAMENTO - [https://youtu.be/uHUSOO2\\_zJE](https://youtu.be/uHUSOO2_zJE)

LANÇAR PROPOSTA - <https://youtu.be/bBAGtmqvBns>

DOCUMENTOS PARA HABILITAÇÃO - <https://youtu.be/DyrQkv-EKwo>

SALA DE DISPUTA E CHAT - <https://youtu.be/iD3PYww1-fk>

SALA DE DISPUTA (VOLTAR LANCE) - <https://youtu.be/m98d4Ebv4o>

NEGOCIAR ITEM - <https://youtu.be/qYiWTJy4BAc>

SALA DE DISPUTA-DESEMPATAR LANCE - <https://youtu.be/2fwh6d4RePE>

SALA DE DISPUTA – INTENÇÃO DE RECURSO - <https://youtu.be/7EN2Bw9-BK4>

RECURSO E CONTRARRAZÕES - <https://youtu.be/0b3HFrYHAcs>

3.3. Qualquer dúvida dos interessados em relação ao acesso no sistema poderá ser esclarecida através dos canais de atendimento acima citados, de segunda a sexta-feira, das 8 às 18 horas (horário de Brasília) através dos canais informados no site: <https://araminasp.dcfiorilli.com.br:879/comprasedital/>.

## **4. PARTICIPAÇÃO/PROPOSTAS/DOCUMENTOS DE HABILITAÇÃO/LANCES:**

4.1. A participação no certame dar-se-á por meio da digitação da senha pessoal e intransferível do representante credenciado e subsequente encaminhamento da proposta de preços e documentos de habilitação, por meio do sistema eletrônico no sítio: <https://araminasp.dcfiorilli.com.br:879/comprasedital/>.

4.2. Os licitantes deverão encaminhar, exclusivamente por meio do sistema, concomitantemente com os documentos de habilitação exigidos no edital, proposta com a descrição do objeto ofertado e o preço, até a data e o horário estabelecidos para abertura da sessão pública.

4.3. Caberá ao fornecedor acompanhar as operações no sistema eletrônico durante a sessão pública, ficando responsável pelo ônus decorrente da perda de negócios diante da inobservância de quaisquer mensagens emitidas pelo sistema ou de sua desconexão.

4.4. **Qualquer dúvida em relação ao acesso no sistema operacional Bolsa Nacional de Compras, poderá ser esclarecida através dos canais de atendimento aos licitantes, por telefone, WhatsApp, chat ou e-mail, disponíveis no endereço eletrônico: <https://araminasp.dcfiorilli.com.br:879/comprasedital/>**

4.5. Caso haja desconexão com o agente no decorrer da etapa competitiva do certame, o sistema eletrônico poderá permanecer acessível aos licitantes para a recepção dos lances, retornando o agente, quando possível, sua atuação no certame, sem prejuízo dos atos realizados.

4.6. Quando a desconexão persistir por tempo superior a 10 (dez) minutos, a sessão será suspensa e terá reinício somente decorrida 24 (vinte e quatro) horas, após a comunicação do fato aos participantes, no sítio eletrônico utilizado para divulgação.



# Prefeitura Municipal de Aramina

- Estado de São Paulo –  
CNPJ nº. 45.323.474/0001-02  
Rua Dr. Bráulio de Andrade Junqueira, 795 – Centro  
Aramina – Estado de São Paulo  
www.aramina.sp.gov.br



4.7. Caso exista a necessidade de ser suspensa a concorrência, tendo em vista a quantidade de lotes, o agente designará novo dia e horário para a continuidade do certame.

4.8. O andamento do procedimento de licitação entre a data de abertura das propostas e a adjudicação do objeto deve ser acompanhado pelos participantes por meio do portal: <https://araminasp.dcfiorilli.com.br:879/comprasedital/> ou [www.aramina.sp.gov.br](http://www.aramina.sp.gov.br), link licitações, que veiculará avisos, convocações, desclassificações de licitantes, justificativas e outras decisões referentes ao procedimento.

## 5. DA PROPOSTA DE PREÇOS

5.1. A proposta eletrônica deverá ser encaminhada, exclusivamente por meio do site: <https://araminasp.dcfiorilli.com.br:879/comprasedital/>, a partir da liberação do edital, até o horário estabelecido neste edital.

5.2. O encaminhamento de proposta pressupõe também pleno conhecimento e atendimento de todas as exigências contidas no edital e seus anexos. O fornecedor será responsável por todas as transações que forem efetuadas em seu nome no sistema eletrônico, assumindo como firmes e verdadeiras suas propostas e lances;

5.3. As propostas encaminhadas terão prazo de **validade de 60 (sessenta) dias** consecutivos, contados da data da sessão de abertura desta licitação, conforme disposição legal.

5.4. Ao apresentar sua proposta o licitante concorda especificamente com as seguintes condições:

5.5. O objeto ofertado deverá atender a todas as especificações constantes deste Edital e Termo de Referência.

5.6. Os preços deverão ser cotados em moeda corrente nacional e preenchidos no campo apropriado do sistema eletrônico com o **menor preço**.

5.7. O preço proposto deverá ser expresso em moeda corrente nacional (Real), **com apenas duas casas decimais (0,00)**.

5.8. Os preços deverão ser cotados em moeda corrente nacional e preenchidos no campo apropriado do sistema eletrônico e neles deverão estar inclusas todas e quaisquer despesas, tais como frete, encargos sociais, seguros, tributos diretos e indiretos incidentes sobre o fornecimento do objeto licitado.

5.9. A proposta de preço deverá ser enviada mediante digitação no sistema eletrônico, por meio de transferência eletrônica de arquivo (upload) ao sistema.

5.10. Ao encaminhar a proposta de preços na forma prevista pelo sistema eletrônico, a licitante deverá preencher as informações de marca e inserir a ficha técnica, sempre que solicitadas pelo agente quando do cadastramento do edital na plataforma, sendo vedada a identificação do licitante por qualquer meio.

5.11. Os licitantes poderão retirar ou substituir a proposta e os documentos de habilitação anteriormente inseridos no sistema, até o encerramento do cadastro de propostas.

5.12. Na etapa de apresentação da proposta e dos documentos de habilitação pelo licitante, não haverá ordem de classificação das propostas, o que ocorrerá somente após o julgamento da proposta.

5.13. Os documentos que compõem a proposta e a habilitação do licitante melhor classificado somente serão disponibilizados para avaliação do agente e para acesso público após o encerramento do envio de lances.

5.14. **O licitante deverá declarar, em campo próprio do sistema, o cumprimento dos requisitos para a habilitação e a conformidade de sua proposta com as exigências do edital.**

5.15. Verificar a condição da empresa, caso ela seja ME/EPP, e informar em campo próprio da plataforma Bolsa Nacional de Compras.

5.16. O licitante que não informar sua condição, antes do envio das propostas, perderá o direito ao tratamento diferenciado.



# Prefeitura Municipal de Aramina

- Estado de São Paulo –  
CNPJ nº. 45.323.474/0001-02  
Rua Dr. Bráulio de Andrade Junqueira, 795 – Centro  
Aramina – Estado de São Paulo  
www.aramina.sp.gov.br



5.17. Por força da legislação vigente, é vedada a identificação do licitante, sob pena de desclassificação.

5.18. Será desclassificada a proposta que identificar o licitante através da razão social, endereço, telefone ou qualquer outra informação da empresa.

## 6. ABERTURA DAS PROPOSTAS E LANCES

6.1. A partir do horário previsto no edital e no sistema para cadastramento e encaminhamento da proposta inicial de preços e da documentação de habilitação, terá início à sessão pública, com a divulgação das propostas de preços recebidas pelo sítio já indicado **no item 4**, passando o agente a avaliar a aceitabilidade das propostas.

6.2. Aberta a etapa competitiva, os representantes dos licitantes deverão estar conectados ao sistema para participar da sessão de lances. A cada lance ofertado o participante será imediatamente informado de seu recebimento e respectivo horário de registro e valor.

6.3. Para efeito da disputa de preços, as propostas encaminhadas eletronicamente pelos licitantes serão consideradas lances.

6.4. Cada licitante poderá encaminhar lance com valor superior ao menor preçoregistrado, desde que seja inferior ao seu último lance e diferente de qualquer outro valor ofertado para o lote.

6.5. Não serão aceitos dois ou mais lances de mesmo valor, prevalecendo aquele que for recebido e registrado em primeiro lugar.

6.6. Fica a critério do agente a autorização da correção de lances com valores digitados errados ou situação semelhante, mesmo que antes do início da disputa de lances.

6.7. Durante o transcurso da sessão pública os participantes serão informados, em tempo real, do valor do menor lance registrado. O sistema não identificará o autor dos lances dos demais participantes.

6.8. Com o intuito de conferir celeridade à condução do processo licitatório, é permitido ao agente a abertura e gerenciamento simultâneo da disputa de vários lotes da mesma licitação.

6.9. Em regra, a disputa simultânea de lotes obedecerá à ordem sequencial dos mesmos. Entretanto, o agente poderá efetuar a abertura da disputa de lotes selecionados fora da ordem sequencial.

## 7. DA DISPUTA

7.1. Será adotado para o envio de lances na concorrência eletrônica o seguinte modo de disputa, de acordo com o estabelecido no portal:

**I – Aberto:** Com lances com redução mínima de **R\$ 100,00 (cem reais)** em relação ao menor lance.

7.2. Será adotado para o envio de lances o modo de disputa “aberto”, em que os licitantes apresentarão lances públicos e sucessivos, com prorrogações.

7.3. A etapa de lances da sessão pública terá duração de dez minutos e, após isso, será prorrogada automaticamente pelo sistema quando houver lance ofertado nos últimos dois minutos do período de duração da sessão pública.

7.4. A prorrogação automática da etapa de lances, de que trata o item anterior, será de dois minutos e ocorrerá sucessivamente sempre que houver lances enviados nesse período de prorrogação, inclusive no caso de lances intermediários;

7.5. Não havendo novos lances na forma estabelecida nos itens anteriores, a sessão pública encerrar-se-á automaticamente.

7.6. Encerrada a fase competitiva sem que haja a prorrogação automática pelo sistema, poderá o agente, assessorado pela equipe de apoio, justificadamente, admitir o reinício da sessão pública de lances, em prol da consecução do melhor preço.



# Prefeitura Municipal de Aramina

- Estado de São Paulo –  
CNPJ nº. 45.323.474/0001-02  
Rua Dr. Bráulio de Andrade Junqueira, 795 – Centro  
Aramina – Estado de São Paulo  
www.aramina.sp.gov.br



7.7. Assim que a etapa de lances for finalizada e o sistema detectar um empate, conforme estabelece os artigos 44 e 45 da LC 123/2006 a ferramenta inicia a aplicação automática do desempate em favor ME/EPP/MEI, conforme legislação regente.

7.8. O sistema eletrônico informará as propostas de menor preço de cada participante imediatamente após o encerramento da etapa de lances.

## 8. JULGAMENTO DAS PROPOSTAS:

8.1. O agente efetuará o julgamento das propostas pelo critério de **"MENOR PREÇO"**.

8.2. Encerrada a etapa de envio de lances da sessão pública, o agente deverá encaminhar, pelo sistema eletrônico, contraproposta ao licitante que tenha apresentado o melhor preço, para que seja obtida melhor proposta, bem assim decidir sobre sua aceitação, observados os prazos para fornecimento, as especificações técnicas, parâmetros mínimos de desempenho e de qualidade e demais condições definidas neste edital, vedada a negociação em condições diferentes das previstas no edital.

8.3. A negociação será realizada por meio do sistema e poderá ser acompanhada pelos demais licitantes.

8.4. Fica estabelecido o prazo de duas horas, contado da solicitação do agente no sistema, para envio da proposta e, se necessário, dos documentos complementares, adequada ao último lance ofertado após a negociação de que trata o caput.

8.5. Encerrada a negociação, quando se tratar de critério de julgamento menor preço global ou licitação por lote, caberá ao licitante detentor de melhor oferta **entregar a proposta e planilha orçamentária readequadas** por meio de e-mail: [licitacao@aramina.sp.gov.br](mailto:licitacao@aramina.sp.gov.br) dentro do prazo de **24 (VINTE E QUATRO) horas**, para a devida juntada aos autos licitatórios. Os documentos poderão ser apresentados no original, por qualquer processo de cópia autenticada por cartório competente.

8.6. As propostas assinadas por procuração deverão vir acompanhadas do respectivo instrumento;

8.7. Encerrada a etapa de lances da sessão pública e ordenadas as ofertas, o agente comprovará a regularidade de situação do autor da melhor proposta, avaliada na forma da **Lei n.º 14.133/21**. O agente verificará, também, o cumprimento das demais exigências para habilitação contidas neste Edital.

8.8. Será desclassificada a proposta que:

8.8.1. Não atender as exigências do presente Edital e seus Anexos, sejam omissas ou apresentem irregularidades, ou defeitos capazes de dificultar o julgamento;

8.8.2. Apresentar preço baseado em outras propostas, inclusive como oferecimento de redução sobre a de menor valor;

8.8.3. Apresentar preços excessivos, considerando os valores estimados.

8.8.4. Ofertar proposta de preços com valor diferente do preço informado na proposta comercial;

8.8.5. Não se enquadrarem como microempresa ou empresa de pequeno porte, quando for o caso.

8.9. No caso de desclassificação do licitante arrematante, o novo licitante convocado deverá apresentar documentação e proposta nos mesmos prazos previstos nos EDITAL, a contada convocação pelo agente através do chat de mensagens.

8.10. A inobservância aos prazos elencados no EDITAL, ou ainda o envio dos documentos de habilitação e da proposta de preços em desconformidade com o disposto neste edital ensejará a inabilitação do licitante e consequente desclassificação no certame, salvo motivo devidamente justificado e aceito pelo agente.

8.11. Se a proposta ou lance de menor valor não for aceitável, ou se o licitante desatender às exigências habilitatórias, o agente examinará a proposta ou o lance subsequente, verificando a sua aceitabilidade e procedendo à sua habilitação, na ordem de classificação, e assim sucessivamente, até a apuração de uma proposta ou lance que atenda ao edital.

8.12. Considera-se inaceitável, para todos os fins aqui dispostos, a proposta que não atender as exigências fixadas neste



# Prefeitura Municipal de Aramina

- Estado de São Paulo –  
CNPJ nº. 45.323.474/0001-02  
Rua Dr. Bráulio de Andrade Junqueira, 795 – Centro  
Aramina – Estado de São Paulo  
www.aramina.sp.gov.br



Edital.

8.13. O agente poderá negociar com a licitante para que seja obtido melhor preço;

8.14. Quando se tratar de critério de julgamento por lote ou menor preço global, havendo lances no tempo de disputa da sessão pública, a proposta final de preços do licitante detentor da melhor oferta deverá ter seus valores unitários e totais ajustados de forma que os preços de cada um dos itens não resultem, após os ajustes, inexequíveis ou superfaturados (valores unitários finais acima de qualquer dos valores propostos ou acima dos valores unitários estimados).

8.15. Considerada aceitável a oferta de menor preço serão analisados os documentos de habilitação.

8.16. Constatado o atendimento das exigências fixadas no edital, inclusive as exigências de habilitação, o licitante será declarado vencedor do certame pelo agente.

## **9. HABILITAÇÃO**

9.1. Todos os documentos relativos à habilitação dos licitantes deverá, obrigatoriamente, ser encaminhada por meio eletrônico, concomitantemente com a proposta de preços inicial, até a abertura da sessão pública, conforme previsto neste edital, por meio eletrônico (upload), preferencialmente no formato (extensões) “pdf”, observado o limite de 6 Mb para cada arquivo, conforme regras de aceitação estabelecidas pela plataforma por meio do site: <https://araminasp.dcfiorilli.com.br:879/comprasedital/>, sob pena de inabilitação se assim o licitante não proceder.

9.2. Os documentos que compõem a proposta e a habilitação do licitante melhor classificado somente serão disponibilizados para avaliação do agente e para acesso público após o encerramento do envio de lances.

9.3. Ficará franqueada vista aos interessados e decorrido o prazo de **30 (trinta) minutos**, será aberto o prazo para manifestação da intenção de interposição de recurso.

9.4. O não cumprimento do envio dos documentos de habilitação dentro dos prazos estabelecidos, acarretará a desclassificação e/ou inabilitação da licitante, bem como as sanções previstas neste Edital, podendo o agente convocar a empresa que apresentou a proposta ou o lance subsequente.

9.5. Os originais ou cópias autenticadas por tabelião de notas, dos documentos enviados na forma constante do **item 9.1.** deverão ser relacionados e apresentados **apenas caso o agente solicite** e serão entregues no Paço Municipal de Aramina, no endereço que consta no preâmbulo deste Edital **em até 03 (três) dias úteis** após o encerramento da sessão pública, sob pena de invalidade do respectivo ato de habilitação e a aplicação das penalidades cabíveis.

9.6. Os documentos poderão ser apresentados em cópia simples, desde que acompanhados dos originais para que sejam autenticados por servidor da administração, ou por publicação em órgão da imprensa oficial.

9.7. Os documentos eletrônicos produzidos com a utilização de processo de certificação disponibilizada pela ICP-Brasil, nos termos da Medida Provisória nº 2200-2, de 24 de agosto de 2001, serão recebidos e presumir-se-ão verdadeiros em relação aos signatários, dispensando o envio de documentos originais e cópias autenticadas em papel.

9.8. A empresa participante e seu representante legal são responsáveis pela autenticidade e veracidade dos documentos enviados eletronicamente.

9.9. A empresa detentora da proposta de menor preço deverá apresentar os seguintes documentos comprobatórios de habilitação e qualificação:

9.10. Na hipótese de não constar prazo de validade nas certidões apresentadas, serão aceitas como válidas expedidas até 180 (cento e oitenta) dias imediatamente anteriores à data de apresentação das propostas.

## **10. HABILITAÇÃO JURÍDICA**

10.1. Registro empresarial na Junta Comercial, no caso de empresário individual;



# Prefeitura Municipal de Aramina

- Estado de São Paulo –  
CNPJ nº. 45.323.474/0001-02  
Rua Dr. Bráulio de Andrade Junqueira, 795 – Centro  
Aramina – Estado de São Paulo  
www.aramina.sp.gov.br



10.2. Ato constitutivo, estatuto ou contrato social em vigor, devidamente registrado na Junta Comercial, em se tratando de sociedade empresária ou cooperativa;

10.3. Documentos de eleição ou designação dos atuais administradores, tratando-se de sociedade empresária ou cooperativa;

10.4. Ato constitutivo devidamente registrado no Registro Civil de Pessoas Jurídicas tratando-se de sociedade não empresária acompanhado de prova da diretoria em exercício;

10.5. Decreto de autorização em se tratando de sociedade estrangeira em funcionamento no país, e ato de registro ou autorização para funcionamento expedido pelo órgão competente, quando a atividade assim o exigir.

## **11. REGULARIDADE FISCAL E TRABALHISTA**

11.1. Prova de inscrição no Cadastro Nacional de Pessoas Jurídicas do Ministério da Fazenda (CNPJ);

11.2. Prova de inscrição no Cadastro de Contribuintes Estadual **ou** Municipal, se houver, relativo ao domicílio ou sede do licitante, pertinente ao seu ramo de atividade e compatível com o objeto do certame;

11.3. Prova de regularidade para com as Fazendas Federal, Estadual e Municipal, do domicílio ou sede do licitante, ou outra equivalente na forma da lei, mediante a apresentação das seguintes certidões:

a) Certidão Conjunta Negativa de Débitos ou Certidão Conjunta Positiva com Efeitos de Negativa, relativos a Tributos Federais e à Dívida Ativa da União, expedida pela Secretaria da Receita Federal, com base na Portaria Conjunta RFB/PGFN n.º 1.751, de 02/10/2014;

b) Certidão de Regularidade de ICMS - Imposto sobre Circulação de Mercadorias e Serviços expedida pela Secretaria da Fazenda ou Certidão Negativa de Débitos Tributários expedida pela Procuradoria Geral do Estado de São Paulo, nos termos da Resolução Conjunta SF/PGE 02, de 09/05/2013 (ou outro ato que vier substituí-la) ou declaração de isenção ou de não incidência assinada pelo representante legal do licitante, sob as penas da lei;

c) Certidão Negativa ou Positiva com Efeitos de Negativa de Tributos Mobiliários, expedida pela Secretaria Municipal de Finanças;

11.4. Prova de regularidade perante o Sistema de Seguridade Social – INSS mediante a apresentação da CND - Certidão Negativa de Débito ou CPD-EN - Certidão Positiva com Efeitos de Negativa, com base na Portaria Conjunta RFB/PGFN n.º 1.751, de 02/10/2014;

11.5. Prova de regularidade perante o Fundo de Garantia por Tempo de Serviço (FGTS), por meio da apresentação do CRF - Certificado de Regularidade do FGTS;

11.6. Prova de inexistência de débitos inadimplidos perante a Justiça do Trabalho, mediante a apresentação de Certidão Negativa ou Certidão Positiva com efeito de Negativa nos termos do Título VII-A da Consolidação das Leis do Trabalho, aprovada pelo Decreto-Lei nº 5.452, de 1º de maio de 1943.

11.7. A comprovação de regularidade fiscal das microempresas e empresas de pequeno porte somente será exigida para efeito de assinatura do contrato.

11.8. As microempresas e empresas de pequeno porte, por ocasião da participação neste certame, deverão apresentar toda a documentação exigida para fins de comprovação de regularidade fiscal, mesmo que esta apresente alguma restrição;

11.9. Havendo alguma restrição na comprovação da regularidade fiscal, será assegurado o prazo de cinco dias úteis, a contar da publicação da homologação do certame, prorrogáveis por igual período, a critério da Administração, para a regularização da documentação, pagamento ou parcelamento do débito, e emissão de **eventuais certidões negativas ou positivas com efeito de certidão negativa**;

11.10. a não-regularização da documentação, no prazo previsto no **subitem 11.9**, implicará na **decadência do direito à contratação**, sem prejuízo das sanções legais, **procedendo-se a convocação dos licitantes para, em sessão pública**,



# Prefeitura Municipal de Aramina

- Estado de São Paulo –  
CNPJ nº. 45.323.474/0001-02  
Rua Dr. Bráulio de Andrade Junqueira, 795 – Centro  
Aramina – Estado de São Paulo  
www.aramina.sp.gov.br



retomar os atos referentes ao procedimento licitatório.

## **12. QUALIFICAÇÃO ECONÔMICO-FINANCEIRA:**

12.1. Balanço patrimonial, demonstração de resultado de exercício e demais demonstrações contábeis dos 2 (dois) últimos exercícios sociais.

12.1. Certidão negativa de falência, concordata, recuperação judicial e extrajudicial, expedida pelo distribuidor da sede da pessoa jurídica, ou de execução patrimonial, expedida pelo distribuidor do domicílio da pessoa física.

12.2. Caso o participante deste certame esteja em recuperação judicial, deverá apresentar, durante a fase de habilitação, o plano de recuperação já homologado pelo juízo competente e em pleno vigor.

## **13. QUALIFICAÇÃO TÉCNICA:**

13.1. Comprovante de inscrição ou registro da empresa no Conselho Regional de Engenharia e Agronomia - CREA, no Conselho de Arquitetura e Urbanismo – CAU, ou no Conselho Regional de Técnicos Industriais da sede da proponente, com indicação do objeto social compatível com a presente licitação.

13.2. No caso de a empresa licitante não ser registrada ou inscrita no CREA, CAU ou C.R.T. do Estado de São Paulo, deverão ser providenciados os respectivos vistos deste órgão regional por ocasião da assinatura do contrato.

13.3. Capacidade Técnico-Profissional – A *Capacidade técnico-profissional* se dará através da comprovação de que o licitante possui, em seu quadro permanente, na data prevista para a entrega da proposta, pelo menos um profissional de nível superior, técnico ou outro devidamente reconhecido pela entidade competente, que será o responsável técnico pela execução dos serviços, devidamente registrado no Conselho de Engenharia e Agronomia – CREA, Conselho de Arquitetura e Urbanismo – CAU ou Conselho Regional dos Técnicos Industriais e que seja detentor de no mínimo um **atestado de responsabilidade técnica, registro de responsabilidade técnica ou termo de responsabilidade técnica** por execução de obra ou serviço de características semelhantes ao do objeto desta licitação, independentemente de seu quantitativo.

13.4. A comprovação do vínculo profissional far-se-á através da apresentação do contrato social, quando sócios, registro na carteira profissional, ficha de empregado ou contrato de trabalho, sendo possível a contratação de profissional autônomo que preencha os requisitos, desde que vinculado, o profissional acima indicado, com a empresa licitante na data prevista para entrega da proposta;

13.5. A comprovação da detenção de atestado ou termo de responsabilidade técnica deverá ser efetuada mediante apresentação de Certidão de Acervo Técnico – CAT, emitida pelo CREA, CAU ou C.R.T., acompanhada de atestado emitido por pessoa jurídica de direito público ou privado, devidamente certificado pelo respectivo conselho, através de anotação expressa que vincule o documento ao acervo, por execução de serviços de características equivalentes às do objeto desta licitação.

13.6. Capacitação Técnico-Operacional – Atestado, por pessoa jurídica de direito público ou privado, onde fique comprovado que a LICITANTE (pessoa Jurídica) executou serviços, obra de construção, reforma ou ampliação, serviços **SIMILARES E EQUIVALENTES** com o objeto da licitação, no mínimo nos quantitativos abaixo:

**a. Código nº 18.08.032 – Revestimento em porcelanato esmaltado antiderrapante para área externa e ambiente com alto tráfego – mínimo: 154,20 m<sup>2</sup>;**

**b. Código nº 18.11.042 – Revestimento em placa cerâmica esmaltada de 20 x 20 cm – mínimo: 165,60 m<sup>2</sup>;**

**c. Código nº 33.10.020 – Tinta látex em passa, inclusive preparo – mínimo: 301,35 m<sup>2</sup>;**

13.7. Declaração formal assinada pelo representante legal do licitante e/ou responsável técnico e/ou por pessoa por ele indicada de que tem conhecimento do local e das condições e peculiaridades da realização do serviço objeto da contratação.

13.8. Considerando que na presente contratação a avaliação prévia do local de execução é imprescindível para o



# Prefeitura Municipal de Aramina

- Estado de São Paulo –  
CNPJ nº. 45.323.474/0001-02  
Rua Dr. Bráulio de Andrade Junqueira, 795 – Centro  
Aramina – Estado de São Paulo  
www.aramina.sp.gov.br



conhecimento pleno das condições e peculiaridades do objeto a ser contratado, o licitante deve atestar, sob pena de inabilitação, que conhece o local e as condições de realização do serviço, assegurado a ele o direito de realização de vistoria prévia.

13.9. O licitante que optar por realizar vistoria prévia terá disponibilizado pela Secretaria de Obras em data e horário exclusivos até 1 (dia) útil anterior a data da licitação das 08 às 16 horas, a ser agendado pelo e-mail [engenharia@aramina.sp.gov.br](mailto:engenharia@aramina.sp.gov.br) ou [infraestrutura2@aramina.sp.gov.br](mailto:infraestrutura2@aramina.sp.gov.br), de modo que seu agendamento não coincida com o agendamento de outros licitantes.

13.10. Caso o licitante opte por não realizar vistoria, poderá substituir a declaração exigida na **cláusula 13.8** por declaração formal assinada acerca do conhecimento pleno das condições e peculiaridades da contratação.

## **14. OUTRAS COMPROVAÇÕES**

14.1. Declaração da licitante, elaborada em papel timbrado e subscrita por seu representante legal, de que se encontra em situação regular perante o Ministério do Trabalho, conforme modelo **Anexo VIII**;

14.2. Declaração elaborada em papel timbrado e subscrita pelo representante legal da licitante, assegurando a inexistência de impedimento legal para licitar ou contratar com a Administração, conforme modelo apresentado no **Anexo III** deste edital;

14.3. Declaração elaborada em papel timbrado e subscrita pelo representante legal da licitante, assegurando o pleno atendimento aos requisitos de habilitação, conforme modelo apresentado no **Anexo IV** deste edital;

14.4. Declaração elaborada em papel timbrado e subscrita pelo representante legal da licitante, informando os dados do responsável pela assinatura do contrato, conforme modelo apresentado no **Anexo IX** deste edital;

14.5. Na hipótese de não constar prazo de validade nas certidões apresentadas, a Administração aceitará como válidas as expedidas até **180 (cento e oitenta) dias** imediatamente anteriores à data de apresentação das propostas.

14.6. Eventuais erros e/ou vícios sanáveis, tais como: falta de assinatura; falta da declaração; poderão ser saneadas no ato da concorrência, desde que o representante possua poderes para tanto, e que não seja erro e/ouvícios substanciais que possa gerar dúvidas e/ou conflito de intenções.

## **15. DO PROCEDIMENTO E DO JULGAMENTO**

15.1. No horário e local indicados no preâmbulo, será aberta a sessão de processamento do certame, iniciando-se com o credenciamento dos interessados em participar do certame, com duração máxima de 30 minutos.

15.2. Após os respectivos credenciamentos, as licitantes entregarão ao agente a declaração de pleno atendimento aos requisitos de habilitação, de acordo com o estabelecido neste edital, em envelopes separados, a proposta de preços e os documentos de habilitação.

15.3. Iniciada a abertura do primeiro envelope proposta, estará encerrado o credenciamento e, por consequência, a possibilidade de admissão de novos participantes no certame.

15.4. A análise das propostas pelo agente visará ao atendimento das condições estabelecidas neste Edital e seus anexos, sendo desclassificadas as propostas que:

I - Contiverem vícios insanáveis;

II - Não obedecerem às especificações técnicas pormenorizadas no edital;

III - Apresentarem preços manifestamente inexequíveis ou permanecerem acima do orçamento estimado para a contratação;

IV - Não tiverem sua exequibilidade demonstrada, quando exigida pela Administração;

V - Apresentarem desconformidade com quaisquer outras exigências do edital, desde que insanável.



# Prefeitura Municipal de Aramina

- Estado de São Paulo –  
CNPJ nº. 45.323.474/0001-02  
Rua Dr. Bráulio de Andrade Junqueira, 795 – Centro  
Aramina – Estado de São Paulo  
www.aramina.sp.gov.br



15.5. A Administração poderá realizar diligências para aferir a exequibilidade das propostas ou exigir dos licitantes que ela seja demonstrada, conforme disposto no inciso IV do art. 59 da Lei Federal 14.133/2021.

15.6. No tocante aos preços, as propostas serão verificadas quanto à exatidão das operações aritméticas que conduziram ao valor total orçado, procedendo-se às correções no caso de eventuais erros, tomando-se como corretos os preços unitários. As correções efetuadas serão consideradas para apuração do valor da proposta.

15.7. Os lances deverão ser formulados em valores distintos e decrescentes, inferiores à proposta de menor preço, observada a redução mínima entre os lances no valor correspondente a 0,5% (meio por cento), aplicável inclusive em relação ao primeiro.

15.8. A etapa de lances será considerada encerrada quando todos os participantes dessa etapa declinarem da formulação de lances.

15.9. Encerrada a etapa de lances, serão classificadas as propostas selecionadas e não selecionadas para essa etapa, na ordem crescente de valores, considerando-se para as selecionadas, o último preço ofertado. Com base nessa classificação, será assegurada às licitantes microempresas e empresas de pequeno porte preferência à contratação, observadas as seguintes regras:

15.10. O agente convocará a microempresa ou empresa de pequeno porte, detentora da proposta de menor valor, dentre aquelas cujos valores sejam iguais ou superiores até 5% (cinco por cento) ao valor da proposta melhor classificada, para que apresente preço inferior ao da melhor classificada, no prazo de 5 (cinco) minutos, sob pena de preclusão do direito de preferência.

15.11. Não havendo a apresentação de novo preço, inferior ao preço da proposta melhor classificada, serão convocadas para o exercício do direito de preferência, respeitada a ordem de classificação.

15.12. Caso a detentora da melhor oferta, de acordo com a classificação de que trata a **cláusula 7**, seja microempresa ou empresa de pequeno porte, não será assegurado o direito de preferência, passando-se, desde logo, à negociação do preço.

15.13. O agente poderá negociar com o autor da oferta de menor valor, ou, na falta desta, com base na classificação, com vistas à redução do preço.

15.14. Após a negociação, se houver, o agente examinará a aceitabilidade do menor preço, decidindo motivadamente a respeito.

15.15. A aceitabilidade será aferida a partir dos preços de mercado vigentes na data da apresentação das propostas, apurados mediante pesquisa realizada pelo órgão licitante, que será juntada aos autos por ocasião do julgamento.

15.16. Após o envio da proposta readequada e dos documentos de habilitação, o agente de contratação iniciará a fase de aceitação e julgamento da proposta e habilitação.

15.17. A qualquer momento, o agente de contratação poderá suspender a sessão por prazo a ser informado no chat.

15.18. Se a oferta não for aceitável, ou se a licitante desatender as exigências para a habilitação, o agente, respeitada a ordem de classificação, examinará a oferta subsequente de menor preço, negociará com o seu autor, decidirá sobre a sua aceitabilidade e, em caso positivo, verificará as condições de habilitação e assim sucessivamente, até a apuração de uma oferta aceitável cujo autor atenda os requisitos de habilitação, caso em que será declarado vencedor.

15.19. Será declarada vencedora a licitante que, na etapa de lances, apresentar o **MENOR PREÇO**.

## **16. DO RECURSO, DA ADJUDICAÇÃO E DA HOMOLOGAÇÃO:**

16.1. O prazo recursal é de 3 (três) dias úteis contados da data de intimação ou de lavratura da ata e observará o disposto no art. 165 da Lei 14.133/2021.

16.2. A intenção de recorrer deverá ser manifestada imediatamente, no prazo de até 30 (trinta) minutos, sob pena de



# Prefeitura Municipal de Aramina

- Estado de São Paulo –  
CNPJ nº. 45.323.474/0001-02  
Rua Dr. Bráulio de Andrade Junqueira, 795 – Centro  
Aramina – Estado de São Paulo  
www.aramina.sp.gov.br



preclusão;

16.3. O prazo de 3 (três) dias úteis para apresentação das razões recursais será iniciada na data de intimação ou de lavratura da ata de habilitação ou inabilitação que ocorrerá exclusivamente pelo sistema.

16.4. O prazo para apresentação de contrarrazões ao recurso, pelos demais licitantes será de 3 (três) dias úteis, contados da data da divulgação da interposição do recurso a ser, realizada pelo sistema, assegurada a vista imediata dos elementos indispensáveis à defesa de seus interesses.

16.5. Os recursos deverão ser encaminhados em campo próprio do sistema.

16.6. O recurso será dirigido ao agente ou à autoridade que proferiu a decisão recorrida, que poderá reconsiderar sua decisão no prazo de 3 (três) dias úteis, ou, nesse mesmo prazo, encaminhar recurso para a autoridade superior, a qual deverá proferir sua decisão no prazo de 10 (dez) dias úteis, contado do recebimento dos autos.

16.7. Os recursos interpostos fora do prazo não serão conhecidos.

16.8. O recurso e o pedido de reconsideração terão efeito suspensivo do ato ou da decisão recorrida até que sobrevenha decisão final da autoridade competente.

16.9. O acolhimento do recurso invalida tão somente os atos insuscetíveis de aproveitamento.

## 17. DA GARANTIA DA EXECUÇÃO:

17.1. Da VENCEDORA será exigida garantia da execução dos serviços de **5% (cinco por cento)**, nas seguintes modalidades:

I - caução em dinheiro ou em títulos da dívida pública emitidos sob a forma escritural, mediante registro em sistema centralizado de liquidação e de custódia autorizado pelo Banco Central do Brasil, e avaliados por seus valores econômicos, conforme definido pelo Ministério da Economia;

II - seguro-garantia;

III - fiança bancária emitida por banco ou instituição financeira devidamente autorizada a operar no País pelo Banco Central do Brasil.

IV - título de capitalização custeado por pagamento único, com resgate pelo valor total.

17.2. O prazo para a apresentação da garantia de que trata a *cláusula 17.1. inciso II* será de até **01 (um) mês**, contado da data de homologação da licitação e anterior à assinatura do contrato, nas condições do art. 96, § 3º da Lei Federal nº 14.133/2021.

## 18. DOS PRAZOS, DAS CONDIÇÕES E DO LOCAL DE ENTREGA DO OBJETO DA LICITAÇÃO:

18.1. Os serviços terão início imediato, após a emissão da respectiva ordem de início de serviços.

## 19. DAS MEDIÇÕES DOS SERVIÇOS CONTRATADOS

19.1. Ficará determinado pela secretaria demandante servidor designado para fiscalizar os serviços contratados.

19.2. A fiscalização será realizada observadas as condições estabelecidas no contrato, cuja respectiva minuta constitui o **Anexo VII** deste Edital.

## 20. DA FORMA DE PAGAMENTO

20.1. Para efeito de pagamento, a contratada encaminhará a PREFEITURA, finalizada a medição dos serviços, a respectiva nota fiscal eletrônica/fatura.



# Prefeitura Municipal de Aramina

- Estado de São Paulo –  
CNPJ nº. 45.323.474/0001-02  
Rua Dr. Bráulio de Andrade Junqueira, 795 – Centro  
Aramina – Estado de São Paulo  
www.aramina.sp.gov.br



20.2. O pagamento será efetuado em até 30 (trinta) dias úteis, contados da data do aceite da nota fiscal- eletrônica/fatura.

20.3. A nota fiscal-eletrônica/fatura **que apresentar incorreções será devolvida à contratada para as devidas correções. Nesse caso, o prazo de que trata a cláusula anterior começará a fluir a partir da data de apresentação da** nota fiscal-eletrônica/fatura, **sem incorreções.**

20.4. O pagamento será efetuado por meio de transferência bancária em nome da contratada, conforme o número da conta corrente, banco e agência previamente informado nela contratada para os pagamentos via crédito **conta corrente.**

20.5. O preço ofertado permanecerá fixo e poderão ser reajustados, desde que cumpridos os pressupostos paratanto, nos casos previstos em lei.

## 21. DAS SANÇÕES PARA O CASO DE INADIMPLEMENTO

21.1. Comete infração administrativa, nos termos da lei, o licitante que, com dolo ou culpa:

- a) deixar de entregara documentação exigida para o certame ou não entregar qualquer documento quetenha sido solicitado pelo agente de contratação durante o certame;
- b) salvo em decorrência de fato superveniente devidamente justificado, não mantiver a proposta em especial quando:
- c) não enviar a proposta adequada ao último lance ofertado ou após a negociação;
- d) recusar-se a enviar o detalhamento da proposta quando exigível;
- e) pedir para ser desclassificado quando encerrada a etapa competitiva;
- f) deixar de apresentar amostra, se for o caso;
- g) apresentar proposta ou amostra em desacordo com as especificações do edital;
- h) não celebrar o contrato ou não entregar a documentação exigida para a contratação, quando convocado dentro do prazo de validade de sua proposta, inclusive quanto a documentação visando a comprovação de regularidade fiscal e trabalhista das micro e pequenas empresas;
- i) recusar-se, sem justificativa, a assinar o contrato ou a ata de registro de preço, ou a aceitar ou retirar o instrumento equivalente no prazo estabelecido pela Administração;
- j) apresentar declaração ou documentação falsa exigida para o certame ou prestar declaração falsa durante a licitação;
- k) fraudar a licitação;
- l) comportar-se de modo inidoneo ou cometer fraude de qualquer natureza, em especial quando:
- m) agir em conluio ou em desconformidade com a lei;
- n) induzir deliberadamente a erro no julgamento;
- o) apresentar amostra falsificada ou deteriorada, quando for o caso;
- p) praticar atos ilícitos com vistas a frustrar os objetivos da licitação;
- q) praticar ato lesivo previsto noart. 50 da Lei nº 12.846/2013.

21.2. Com fulcro na Lei nº 14.133/2021, a Administração poderá, garantida a previa defesa, aplicar aos licitantes e/ou adjudicatários as seguintes sanções, sem prejuízo das responsabilidades civil e criminal:



# Prefeitura Municipal de Aramina

- Estado de São Paulo –  
CNPJ nº. 45.323.474/0001-02  
Rua Dr. Bráulio de Andrade Junqueira, 795 – Centro  
Aramina – Estado de São Paulo  
www.aramina.sp.gov.br



- a) advertência;
- b) multa;
- c) impedimento de licitar e contratar e
- d) declaração de inidoneidade para licitar ou contratar.

21.3. A multa será recolhida em percentual de 0,5% a 30% incidente sobre o valor da proposta do licitante que deu causa a infração, recolhida no prazo máximo de 30 (trinta) dias úteis, a contar da comunicação oficial.

21.4. A multa será de acordo com o Capítulo XXII - DAS SANÇÕES, do Decreto Municipal nº 3.964/2024.

21.5. As sanções de advertência, impedimento de licitar e contratar e declaração de inidoneidade para licitar ou contratar poderão ser aplicadas, cumulativamente ou não, à penalidade de multa.

21.6. Na aplicação da sanção de multa e advertências será facultada a defesa do interessado no prazo de 15 (quinze) dias úteis, contado da data de sua intimação.

21.7. A recusa injustificada do adjudicatário em assinar o contrato ou a ata de registro de prego, ou em aceitar ou retirar o instrumento equivalente no prazo estabelecido pela Administração, descrita no item 10, caracterizará o descumprimento total da obrigação assumida e o sujeitará as penalidades e à imediata perda da garantia de proposta em favor do órgão promotor da licitação, se for o caso.

21.8. A apuração de responsabilidades relacionadas às sanções de impedimento de licitar e contratar e de declaração de inidoneidade para licitar ou contratar demandará a instauração de processo de responsabilização nos termos do art. 158 da Lei nº 14.133/2021.

21.9. Caberá recurso no prazo de 15 (quinze) dias úteis da aplicação das sanções de advertência, multa e impedimento de licitar e contratar, contado da data da intimação, o qual será dirigido à autoridade que tiver proferido a decisão recorrida, que, se não a reconsiderar no prazo de 5 (cinco) dias úteis, encaminhará o recurso com sua motivação à autoridade superior, que deverá proferir sua decisão no prazo máximo de 20 (vinte) dias úteis, contado do recebimento dos autos.

21.10. Caberá a apresentação de pedido de reconsideração da aplicação da sanção de declaração de inidoneidade para licitar ou contratar no prazo de 15 (quinze) dias úteis, contado da data da intimação, e decidido no prazo máximo de 20 (vinte) dias úteis, contado do seu recebimento.

21.11. O recurso e o pedido de reconsideração terão efeito suspensivo do ato ou da decisão recorrida até que sobrevenha decisão final da autoridade competente.

21.12. A aplicação das sanções previstas neste edital não exclui, em hipótese alguma, a obrigação de reparação integral dos danos causados ao município.

## **22. DA IMPUGNAÇÃO AO EDITAL E DO PEDIDO DE ESCLARECIMENTO**

22.1. Qualquer pessoa é parte legítima para impugnar este Edital por irregularidade na aplicação da Lei nº 14.133/2021, devendo protocolar o pedido até 3 (três) dias úteis antes da data da abertura do certame.

22.2. A impugnação e o pedido de esclarecimento poderão ser realizados por forma eletrônica através do próprio sistema eletrônico da concorrência ou pelo e-mail indicado no quadro constante no preâmbulo deste edital.

22.3. A resposta à impugnação ou ao pedido de esclarecimento será divulgado no sítio eletrônico oficial do órgão promotor da licitação e no sistema eletrônico da concorrência, no prazo de até 3 (três) dias úteis, limitado ao último dia anterior à data da abertura do certame.

22.4. As impugnações e pedidos de esclarecimentos não suspendem os prazos previstos no certame.



# Prefeitura Municipal de Aramina

- Estado de São Paulo –  
CNPJ nº. 45.323.474/0001-02  
Rua Dr. Bráulio de Andrade Junqueira, 795 – Centro  
Aramina – Estado de São Paulo  
www.aramina.sp.gov.br



22.5. Acolhida a impugnação, será definida e publicada nova data para a realização do certame.

## 23. DOS RECURSOS ORÇAMENTÁRIOS

23.1. As despesas decorrentes desta licitação onerarão a seguinte dotação orçamentária do corrente exercício:

02 05 SECRETARIA MUNICIPAL DA EDUCAÇÃO  
022010 ESPORTE E LAZER  
27 812 0385 1018 0000 Construir, Reformar ou Ampliar Predios ou Instalações de Atividades Esportivas  
4.4.90.51.00 OBRAS E INSTALAÇÕES  
RECURSO: PRÓPRIO  
Valor: R\$ 259.539,10

## 24. DAS DISPOSIÇÕES GERAIS

24.1. Será divulgada ata da sessão pública no sistema eletrônico.

24.2. Não havendo expediente ou ocorrendo qualquer fato superveniente que impeça a realização do certame na data marcada, a **sessão será automaticamente transferida para o primeiro dia útil subsequente, no mesmo horário anteriormente estabelecido**, desde que não haja comunicação em contrário pelo agente de contratação.

24.3. Todas as referências de tempo no Edital, no aviso e durante a sessão pública observarão o horário de Brasília - DF.

24.4. A homologação do resultado desta licitação não implicará direito a contratação.

24.5. As normas disciplinadoras da licitação serão sempre interpretadas em favor da ampliação da disputa entre os interessados, desde que não comprometam o interesse da Administração, o princípio da isonomia, afinalidade e a segurança da contratação.

24.6. Os licitantes assumem todos os custos de preparação e apresentação de suas propostas e a Administração não será, em nenhum caso, responsável por esses custos, independentemente da condução ou do resultado do processo licitatório.

24.7. Na contagem dos prazos estabelecidos neste edital e seus Anexos, excluir-se-6 o dia do início e Incluir- se-e o do vencimento. Só se iniciam e vencem os prazos em dias de expediente na Administração.

24.8. O desatendimento de exigências formais não essenciais não importará o afastamento do licitante, desde que seja possível o aproveitamento do ato, observados os princípios da isonomia e do interesse público.

24.9. Em caso de divergência entre disposições deste Edital e de seus anexos ou demais peças que compõem o processo, prevalecerá as deste Edital.

24.10. O Edital e seus anexos estão disponíveis, na Inteira, no Portal Nacional de Contratações Públicas (PNCP), no sitio oficial [www.aramina.sp.gov.br](http://www.aramina.sp.gov.br) e na plataforma eletrônica da concorrência.

### 25.11. Integram o presente edital:

a) Anexo I – Memorial descritivo, termo de referência, planilha orçamentária, cronograma físico-financeiro e projeto básico – **anexados ao final deste edital.**

b) Anexo II – Modelo de proposta de preços;

c) Anexo III – Modelo de Declaração de idoneidade, concordância com os termos do edital e da não ocorrência de fatos impeditivos, regularidade perante o Ministério do Trabalho e outros à participação;

d) Anexo IV – Modelo de declaração de pleno atendimento aos requisitos de habilitação;

e) Anexo V – Minuta de credenciamento;



# Prefeitura Municipal de Aramina

- Estado de São Paulo –  
CNPJ nº. 45.323.474/0001-02  
Rua Dr. Bráulio de Andrade Junqueira, 795 – Centro  
Aramina – Estado de São Paulo  
[www.aramina.sp.gov.br](http://www.aramina.sp.gov.br)



f) Anexo VI – Declaração para fins da Lei Complementar n.123/2006;

g) Anexo VII – Minuta contratual;

h) Anexo VIII – Declaração perante o Ministério do Trabalho;

i) Anexo IX – Dados do responsável pela assinatura do contrato.

25.12. Para dirimir quaisquer questões decorrentes da licitação, não resolvidas na esfera administrativa, será competente o foro da Comarca de Igarapava, do Estado de São Paulo.

Aramina, 28.05.2026.

**LUÍS SÉRGIO CELESTE JORGE**  
**PREFEITO**

**FÁBIO LIMA DONZELLI**  
**ASSESSOR EXECUTIVO**



# Prefeitura Municipal de Aramina

- Estado de São Paulo –  
CNPJ nº. 45.323.474/0001-02  
Rua Dr. Bráulio de Andrade Junqueira, 795 – Centro  
Aramina – Estado de São Paulo  
[www.aramina.sp.gov.br](http://www.aramina.sp.gov.br)



## ANEXO I

**MEMORIAL DESCRITIVO, TERMO DE REFERÊNCIA, PLANILHA ORÇAMENTÁRIA, CRONOGRAMA FÍSICO-FINANCEIRO E PROJETO BÁSICO.**

**CONTRATAÇÃO DE EMPRESA ESPECIALIZADA PARA EXECUÇÃO DE OBRA DE REFORMA DOS BANHEIROS DO GINÁSIO POLIESPORTIVO NILSON JUSTINO DA SILVA NETTO LOCALIZADO NO CENTRO ESPORTIVO MUNICIPAL DE ARAMINA, À RUA JOÃO STUBER, Nº 845 – CENTRO.**

Documentos anexos ao final do edital.



# Prefeitura Municipal de Aramina

- Estado de São Paulo –  
CNPJ nº. 45.323.474/0001-02  
Rua Dr. Bráulio de Andrade Junqueira, 795 – Centro  
Aramina – Estado de São Paulo  
www.aramina.sp.gov.br



## ANEXO II

### MODELO DE PROPOSTA DE PREÇOS

**CONCORRÊNCIA ELETRÔNICA Nº XXX/2026**

**PROCESSO LICITATÓRIO Nº XXX/2026**

**TIPO: MENOR PREÇO**

**OBJETO: \*\*\*\*\***

### **DADOS DO LICITANTE**

**Denominação:**

**Endereço:**

**CEP: Fone: Fax: E-mail:**

**CNPJ:**

**Banco, Agência e Conta Corrente na qual a Prefeitura Municipal de Aramina deverá efetuar os pagamentos via crédito conta corrente:**

Observação: A apresentação desta Proposta será considerada como indicação bastante de que inexistem fatos que impeçam a participação do licitante neste certame.

ITEM	CÓD.	QUANT.	UNID.	DESCRIÇÃO			
...	...	...	...	...	...	...	...

OBS: Nos preços cotados acima já estão incluídas vantagens e/ou abatimentos, impostos, taxas e encargos sociais, obrigações trabalhistas, previdenciárias, fiscais e comerciais material, despesas, administrativas, seguro, frete, lucro e outras quaisquer que incidam sobre a contratação.

Declaro que, caso seja requisitada amostra, nos comprometemos a enviá-la no prazo determinado no termo de referência.

**Validade da proposta:** (mínimo de 60 dias).

Declaro, sob as penas da lei, que o objeto ofertado atende todas as especificações exigidas no memorial descritivo.

Aramina- SP, XX de XXXXXXXXXXXX de 2026.

Assinatura do representante legal  
Nome e CPF do representante legal



# Prefeitura Municipal de Aramina

- Estado de São Paulo –  
CNPJ nº. 45.323.474/0001-02  
Rua Dr. Bráulio de Andrade Junqueira, 795 – Centro  
Aramina – Estado de São Paulo  
www.aramina.sp.gov.br



## ANEXO III

### MODELO DE DECLARAÇÃO DE IDONEIDADE, CONCORDÂNCIA COM OS TERMOS DO EDITAL E DA NÃO OCORRÊNCIA DE FATOS IMPEDITIVOS, REGULARIDADE PERANTE O MINISTÉRIO DO TRABALHO E OUTROS À PARTICIPAÇÃO.

*[em papel timbrado da Empresa]*  
**CONCORRÊNCIA ELETRÔNICA Nº XXX/2026**  
**PROCESSO LICITATÓRIO Nº. XXX/2026**  
**TIPO: MENOR PREÇO**

**OBJETO: \*\*\*\*\***

Eu (nome completo), representante legal da empresa (nome da pessoa jurídica), interessada em participar do processo licitatório Nº. \_\_\_\_/2026, realizado pela **Prefeitura Municipal de Aramina**, declaramos, para os devidos fins de direito, sob as penalidades cabíveis, o quanto segue:

- 1) Que até a presente data, não foi considerada inidônea pelo Poder Público, de nenhuma esfera, nem foi condenada judicialmente nos 5 (cinco) anos anteriores à divulgação do edital, não subsistindo a inexistência de fato impeditivo a nossa habilitação na CONCORRÊNCIA ELETRÔNICA em epígrafe, inexistindo também qualquer fato impeditivo de contratar com a Administração Pública Municipal, conforme previstos na legislação de regência;
- 2) Que examinamos criteriosamente os documentos deste Edital, temos pleno conhecimento e estamos de acordo com todos os termos do edital, e julgamos suficientes para a elaboração da proposta financeira voltada ao atendimento do objeto licitado em todos os seus detalhamentos;
- 3) Que inexistem no quadro da empresa sócios e/ou empregados com vínculo de parentesco em linha reta, colateral ou por afinidade, até o terceiro grau, ou, ainda, que sejam cônjuges ou companheiros de ocupantes do quadro da Prefeitura Municipal de ARAMINA, nos cargos de direção, chefia ou que exerçam função gratificada de mesma natureza, bem como de seus agentes políticos;
- 4) Que cumprimos com o disposto no Artigo 7º, Inciso XXXIII, da Constituição Federal, que trata da proibição de trabalho noturno, perigoso ou insalubre a menores de dezoito e de qualquer trabalho a menores de dezesseis anos, salvo na condição de aprendiz, a partir de quatorze anos;
- 5) Que cumprimos com o disposto no Artigo 117, da Constituição Estadual, e no Artigo 7º, Inciso XXII, da Constituição Federal, que trata da saúde, higiene e segurança do trabalho;
- 6) Que, nos termos do parágrafo 6º do artigo 27 da Lei Estadual nº 6.544 de 22/11/1989; e do inciso VI, do artigo 68 da Lei Federal nº 14.133, de 01/04/2021, a empresa encontra-se em situação regular perante o Ministério do Trabalho, no que se refere à observância do disposto no inciso XXXIII do artigo 7º da Constituição Federal;
- 7) Que cumprimos com o disposto no Artigo 117, da Constituição Estadual, e no Artigo 7º, Inciso XXII, da Constituição Federal, que trata da saúde, higiene e segurança do trabalho;
- 8) Que, nos termos do Artigo 63, IV, § 1º, da Lei 14.133, de 01/04/2021, a proposta econômica apresentada já compreende a integralidade dos custos para atendimento dos direitos trabalhistas assegurados na Constituição Federal, nas leis trabalhistas, nas normas infralegais, nas convenções coletivas de trabalho e nos termos de ajustamento de conduta vigentes na data de entrega da proposta;
- 9) E, por fim, que, nos termos do artigo 1º, da Lei nº 10.218, de 12 de fevereiro de 1999, não possuímos diretor, gerente ou empregado que tenham sido condenados por crime ou contravenção, em razão da prática de atos de preconceito de raça, de cor, de sexo ou de estado civil, ou pela adoção de práticas inibidoras, atentatórias ou impeditivas do exercício do direito à maternidade, ou de qualquer outro critério discriminatório para a admissão ou permanência da mulher ou homem no emprego, e, nos termos do art. 4º, VII, da Lei nº 10.520/2002, declara para os devidos fins de direito que cumpre plenamente os requisitos da habilitação estabelecidos no edital em epígrafe.

[local] XXXX de XXXX de 2026.

---



# Prefeitura Municipal de Aramina

- Estado de São Paulo –  
CNPJ nº. 45.323.474/0001-02  
Rua Dr. Bráulio de Andrade Junqueira, 795 – Centro  
Aramina – Estado de São Paulo  
www.aramina.sp.gov.br



## ANEXO IV

### MODELO DE DECLARAÇÃO DE PLENO ATENDIMENTO AOS REQUISITOS DE HABILITAÇÃO

**PROCESSO LICITATÓRIO Nº XXX/2026**

**CONCORRÊNCIA ELETRÔNICA Nº XXX/2026**

**OBJETO: \*\*\*\*\***

A (nome da licitante), por seu representante legal (documento em anexo), inscrita no CNPJ/MF sob o nº XXXXX, com sede na XXXXX, nos termos do art. 63, I, da Lei nº 14.133/2021, declara para os devidos fins de direito que cumpre plenamente os requisitos da habilitação estabelecidos no edital em epígrafe.

Sendo a expressão da verdade, subscrevemo-nos.

Nome do licitante e representante legal.

\_\_\_\_\_



# Prefeitura Municipal de Aramina

- Estado de São Paulo –  
CNPJ nº. 45.323.474/0001-02  
Rua Dr. Bráulio de Andrade Junqueira, 795 – Centro  
Aramina – Estado de São Paulo  
www.aramina.sp.gov.br



## ANEXO V

### MINUTA DE CREDENCIAMENTO

**CONCORRÊNCIA ELETRÔNICA Nº XXX/2026**

**PROCESSO LICITATÓRIO NºXXX/2026**

**OBJETO: \*\*\*\*\***

A (nome da licitante), inscrita no CNPJ/MF sob o nº....., com sede na xxxxx, por seu representante legal, Sr..... (nome e qualificação), CPF/MF n.º....., RG n.º xxxxx (documentos anexos), credencia como seu representante o Sr..... (nome e qualificação), CPF/MF n.º, RG n.º xxxxx (documentos anexos), para em seu nome participar do certame em epígrafe, conferindo-lhe poderes especialmente para formulação de proposta e a prática de todos os demais atos inerentes ao certame, na sessão única de julgamento, inclusive poderes para assinatura contratual, nos termos do art. 12, I, da Lei nº 14.133/2021, e nos Artigos 653 e 691, do Código Civil.

Local e data.

Nome do representante legal

---



# Prefeitura Municipal de Aramina

- Estado de São Paulo –  
CNPJ nº. 45.323.474/0001-02  
Rua Dr. Bráulio de Andrade Junqueira, 795 – Centro  
Aramina – Estado de São Paulo  
www.aramina.sp.gov.br



## ANEXO VI

### MODELO DE DECLARAÇÃO PARA FINS DA LEI COMPLEMENTAR N.123/2006

#### CONCORRÊNCIA ELETRÔNICA Nº XXX/2026

#### PROCESSO LICITATÓRIO Nº XXX/2026

**OBJETO: \*\*\*\*\***

(nome / razão social) xxxx, inscrita no CNPJ nº. xxxxxxxx, por intermédio de seu representante legal o(a) Sr(a) xxxxxxx, portador(a) da Carteira de Identidade nº xxxxxxxx e do CPF nº. xxxxxxxx, **DECLARA**, para fins do disposto na Lei Complementar n. 123 / 2006 e no Edital do processo epígrafado, sob as sanções administrativas cabíveis e sob as penas da lei, ser xxxxxxxx (*microempresa ou empresa de pequeno porte*) nos termos da legislação vigente, não possuindo nenhum dos impedimentos previstos no § 4º do artigo 3º da Lei Complementar nº. 123/06.

Local e data.

Nome do representante legal

**Obs.** A falsidade da declaração prestada nos moldes do item acima, objetivando os benefícios da Lei Complementar n. 123/2006, caracterizará o crime de que trata o art. 299 do Código Penal, sem prejuízo do enquadramento em outras figuras penais e da sanção administrativa consistente na aplicação de multa, no importe de 20% (vinte por cento) do valor global da proposta apresentada, bem como na declaração de inidoneidade para licitar ou contratar com a Administração Pública pelo prazo de 05 (cinco) anos.

---



# Prefeitura Municipal de Aramina

- Estado de São Paulo –  
CNPJ nº. 45.323.474/0001-02  
Rua Dr. Bráulio de Andrade Junqueira, 795 – Centro  
Aramina – Estado de São Paulo  
www.aramina.sp.gov.br



## ANEXO VII – MINUTA DE CONTRATO

(Lei nº 14.133 de 01 de abril de 2021)

PROCESSO LICITATÓRIO Nº XXX/2026

CONCORRÊNCIA ELETRÔNICA Nº XXX/2026

MINUTA DE CONTRATO Nº. XXX/2026

### **CONTRATO ADMINISTRATIVO QUE FAZEM ENTRE SI A PREFEITURA MUNICIPAL DE ARAMINA, POR INTERMÉDIO DO PREFEITO LUÍS SÉRGIO CELESTE JORGE E A EMPRESA \*\*\*\*\***

Por esse instrumento de Contrato que entre si fazem de um lado a **PREFEITURA MUNICIPAL DE ARAMINA, Estado de São Paulo, com sede na Rua Bráulio de Andrade Junqueira, 795 – Centro – Aramina – SP – CEP: 14550-000, inscrita no CNPJ sob o nº. 45.323.474/0001-02, neste ato representado pelo prefeito LUÍS SÉRGIO CELESTE JORGE, residente e domiciliado em Aramina/SP, doravante denominada CONTRATANTE, e de outro lado a empresa \*\*\*\*\* e neste ato representada por seu representante legal infra-assinado, daqui por diante denominada CONTRATADA, tendo em vista o que consta no processo epigrafoado e em observância às disposições da Lei nº 14.133, de 2021, Decreto Municipal nº. 3.964 de 03 de janeiro de 2024, resolvem celebrar o presente Termo de Contrato, mediante as cláusulas e condições a seguir enunciadas.**

#### **1. CLÁUSULA PRIMEIRA – OBJETO(art. 92, I e II)**

1.1. O objeto do presente instrumento é a \*\*\*\*\* , nas condições estabelecidas no Termo de Referência.

1.2. Objeto da contratação:

--	--	--	--

1.3. São anexos a este instrumento e vinculam esta contratação, independentemente de transcrição:

1.3.1. O Termo de Referência que embasou a contratação;

1.3.2. O Estudo Técnico Preliminar;

1.3.3. Memorial Descritivo;

1.3.4. Cronograma físico-financeiro;

1.3.5. Planilha orçamentária;

1.3.6. Projeto básico;

1.3.7. A Proposta do Contratado; e

1.3.8. Eventuais anexos dos documentos supracitados.

#### **2. CLÁUSULA SEGUNDA – VIGÊNCIA E PRORROGAÇÃO CONTRATUAL E DE EXECUÇÃO.**

2.1. O prazo de vigência da contratação é de **DOZE MESES** contados do(a) data de assinatura, podendo ser prorrogado a critério da Administração, quando cabível.

2.2. O prazo de execução do início dos serviços é de **TRÊS MESES**, contados a partir do recebimento da ordem de serviços emitida pelo departamento de engenharia.



# Prefeitura Municipal de Aramina

- Estado de São Paulo –  
CNPJ nº. 45.323.474/0001-02  
Rua Dr. Bráulio de Andrade Junqueira, 795 – Centro  
Aramina – Estado de São Paulo  
www.aramina.sp.gov.br



## 3. CLÁUSULA TERCEIRA – MODELOS DE EXECUÇÃO E GESTÃO CONTRATUAIS (art. 92, IV, VII e XVIII)

3.1. Aos gestores caberão:

3.1.1. Gerenciar as atividades relacionadas à execução do contrato, à fiscalização técnica e administrativa dos atos necessários à formalização do contrato, prorrogação, repactuação, reajuste, reequilíbrio econômico-financeiro, alteração (acréscimo, supressão e outras), pagamento, aplicação de sanções e vigência, entre outros.

3.2. Aos fiscais caberão:

3.2.1. Acompanhar o efetivo cumprimento do objeto contratado e auxiliar o gestor com informações que possibilitem a tomada de decisão e validação do ateste da execução do objeto contratado.

3.3. Todas as ocorrências verificadas na execução do contrato devem ser registradas durante toda a vigência contratual, cabendo aos gestores e fiscais, observadas suas atribuições, a adoção das providências necessárias ao cumprimento das condições previstas no instrumento contratual, determinando o que for necessário à regularização das faltas ou defeitos observados.

3.4. O fiscal poderá realizar suas atividades por amostragem, desde que estabelecida, em processo próprio, a metodologia para o estabelecimento da amostra. As decisões e providências que ultrapassem a atribuição do gestor/fiscal devem ser encaminhadas aos seus superiores em tempo hábil, para a adoção das medidas cabíveis.

3.5. O fiscal deverá analisar, ponderar, apontar e/ou aprovar as medições das etapas da execução do objeto de modo eficiente e razoável.

## 4. CLÁUSULA QUARTA-SUBCONTRATAÇÃO

4.1. Não será admitida a subcontratação do objeto contratual.

## 5. CLÁUSULA QUINTA – PAGAMENTO (art. 92, Ve VI)

### 5.1. PREÇO

5.1.1. O valor da contratação é de R\$\*\*\*\*\*, perfazendo o valor total de R\$\*\*\*\*\*.

5.1.2. No valor acima estão incluídas todas as despesas ordinárias diretas e indiretas decorrentes da execução do objeto, inclusive tributos e/ou impostos, encargos sociais, trabalhistas, previdenciários, fiscais e comerciais incidentes, taxa de administração, frete, seguro e outros necessários ao cumprimento integral do objeto da contratação.

### 5.2. DA GARANTIA CONTRATUAL:

5.2.1. Da CONTRATADA será exigida garantia da execução dos serviços de **5% (cinco por cento)**, nas seguintes modalidades:

I - caução em dinheiro ou em títulos da dívida pública emitidos sob a forma escritural, mediante registro em sistema centralizado de liquidação e de custódia autorizado pelo Banco Central do Brasil, e avaliados por seus valores econômicos, conforme definido pelo Ministério da Economia;

II - seguro-garantia;

III - fiança bancária emitida por banco ou instituição financeira devidamente autorizada a operar no País pelo Banco Central do Brasil.

IV - título de capitalização custeado por pagamento único, com resgate pelo valor total.

5.2.2. O prazo para a apresentação da garantia de que trata a cláusula 5.2.1. inciso II **será de até 01(um) mês**, nas condições do art. 96, § 3º da Lei Federal nº 14.133/2021.



# Prefeitura Municipal de Aramina

- Estado de São Paulo –  
CNPJ nº. 45.323.474/0001-02  
Rua Dr. Bráulio de Andrade Junqueira, 795 – Centro  
Aramina – Estado de São Paulo  
www.aramina.sp.gov.br



## 5.3. FORMA DE PAGAMENTO

5.3.1. O pagamento será realizado através de ordem bancária, para crédito em banco, agência e conta corrente indicados pelo contratado.

5.3.2. O pagamento será efetuado no prazo máximo de **até trinta dias**, contados do aceite da Nota Fiscal/Fatura.

5.3.3. No caso de atraso pelo Contratante, os valores devidos ao contratado serão atualizados monetariamente entre o termo final do prazo de pagamento até a data de sua efetiva realização, mediante aplicação do índice IPC pelo critério pro-rata die de correção monetária.

## 5.4. CONDIÇÕES DE PAGAMENTO

5.4.1. A emissão da Nota Fiscal/Fatura será precedida do recebimento definitivo do objeto da contratação, conforme disposto neste instrumento e/ou no Termo de Referência.

5.4.2. Quando houver glosa parcial do objeto, o contratante deverá comunicar a empresa para que emita a nota fiscal ou fatura com o valor exato dimensionado.

5.4.3. O setor competente, para proceder o pagamento, deve verificar se a Nota Fiscal ou Fatura apresentada expressa os elementos necessários e essenciais do documento, tais como:

- a) O prazo de validade;
- b) A data da emissão;
- c) Os dados do contrato e do órgão contratante;
- d) O período respectivo de execução do contrato;
- e) O valor a pagar; e
- f) Eventual destaque do valor de retenções tributárias cabíveis.

5.4.4. Havendo erro na apresentação da Nota Fiscal/Fatura, ou circunstância que impeça a liquidação da despesa, o pagamento ficará sobrestado até que o contratado providencie as medidas saneadoras. Nesta hipótese, o prazo para pagamento iniciar-se-á após a comprovação da regularização da situação, não acarretando qualquer ônus para o contratante;

5.4.5. A Nota Fiscal ou Fatura deverá ser obrigatoriamente acompanhada da comprovação da regularidade fiscal mediante consulta aos sítios eletrônicos oficiais ou à documentação mencionada no art. 68 da Lei nº 14.133/2021.

5.4.6. Previamente à emissão de nota de empenho e a cada pagamento, a Administração deverá realizar consulta:

- a) Verificar a manutenção das condições de habilitação exigidas;
- b) Identificar possível razão que impeça a participação em licitação, no âmbito do órgão ou entidade, proibição de contratar com o Poder Público, bem como ocorrências impeditivas indiretas.

5.4.7. Constatando-se a situação de irregularidade do contratado, será providenciada sua notificação, por escrito, para que, no prazo de 5 (cinco) dias úteis, regularize sua situação ou, no mesmo prazo, apresente sua defesa. O prazo poderá ser prorrogado uma vez, por igual período, a critério do contratante.

5.4.8. Não havendo regularização ou sendo a defesa considerada improcedente, o contratante deverá comunicar aos órgãos responsáveis pela fiscalização da regularidade fiscal quanto à inadimplência do contratado, bem como quanto à existência de pagamento a ser efetuado, para que sejam acionados os meios pertinentes e necessários para garantir o recebimento de seus créditos.



# Prefeitura Municipal de Aramina

- Estado de São Paulo –  
CNPJ nº. 45.323.474/0001-02  
Rua Dr. Bráulio de Andrade Junqueira, 795 – Centro  
Aramina – Estado de São Paulo  
www.aramina.sp.gov.br



5.4.9. Persistindo a irregularidade, o contratante deverá adotar as medidas necessárias à rescisão contratual nos autos do processo administrativo correspondente, assegurada ao contratado a ampla defesa.

5.4.10. Havendo a efetiva execução do objeto, os pagamentos serão realizados normalmente, até que se decida pela rescisão do contrato, caso o contratado não regularize sua situação.

5.4.11. Quando do pagamento, será efetuada a retenção tributária prevista na legislação aplicável.

5.4.12. Independentemente do percentual de tributo inserido na planilha, no pagamento serão retidos na fonte os percentuais estabelecidos na legislação vigente.

5.4.13. O contratado regularmente optante pelo Simples Nacional, nos termos da Lei Complementar nº 123, de 2006, não sofrerá a retenção tributária quanto aos impostos e contribuições abrangidos por aquele regime. No entanto, o pagamento ficará condicionado à apresentação de comprovação, por meio de documento oficial, de que faz jus ao tratamento tributário favorecido previsto na referida Lei Complementar.

## **6. CLÁUSULA SEXTA – REAJUSTE (art. 92, V)**

6.1. Os preços inicialmente contratados são fixos e irremovíveis no prazo de um ano contado da data do orçamento estimado.

## **7. CLÁUSULA SÉTIMA – OBRIGAÇÕES DO CONTRATANTE (art.92, X, XI e XIV)**

7.1. São obrigações do Contratante:

7.1.1. Exigir o cumprimento de todas as obrigações assumidas pelo Contratado, de acordo com o contrato e seus anexos;

7.1.2. Receber o objeto no prazo e condições estabelecidas no Termo de Referência;

7.1.3. Notificar o Contratado, por escrito, sobre vícios, defeitos ou incorreções verificadas na execução do objeto, para que seja por ele substituído, reparado ou corrigido, no total ou em parte, às suas expensas;

7.1.4. Acompanhar e fiscalizar a execução do contrato e o cumprimento das obrigações pelo Contratado;

7.1.5. Efetuar o pagamento ao Contratado do valor correspondente ao fornecimento do objeto, no prazo, forma e condições estabelecidos no presente Contrato;

7.1.6. Aplicar ao Contratado sanções motivadas pela inexecução total ou parcial do Contrato;

7.1.7. Explicitamente emitir decisão sobre todas as solicitações e reclamações relacionadas à execução do presente Contrato, ressalvados os requerimentos manifestamente impertinentes, meramente protelatórios ou de nenhum interesse para a boa execução do ajuste.

7.1.7.1. Concluída a instrução do requerimento, a Administração terá o prazo de 10 DIAS ÚTEIS para decidir, admitida a prorrogação motivada por igual período.

7.2. A Administração não responderá por quaisquer compromissos assumidos pelo Contratado com terceiros, ainda que vinculados à execução do contrato, bem como por qualquer dano causado a terceiros em decorrência de ato do Contratado, de seus empregados, prepostos ou subordinados.

## **CLÁUSULA OITAVA – OBRIGAÇÕES DO CONTRATADO (art. 92, XIV, XVI e XVII)**

8.1. O Contratado deve cumprir todas as obrigações constantes deste Contrato, em seus anexos, assumindo como exclusivamente seus os riscos e as despesas decorrentes da boa e perfeita execução do objeto, observando, ainda, as obrigações a seguir dispostas:

8.1.1. manter preposto aceito pela Administração de forma remota para representá-lo na execução do contrato.



# Prefeitura Municipal de Aramina

- Estado de São Paulo –  
CNPJ nº. 45.323.474/0001-02  
Rua Dr. Bráulio de Andrade Junqueira, 795 – Centro  
Aramina – Estado de São Paulo  
www.aramina.sp.gov.br



8.1.2. Atender às determinações regulares emitidas pelo fiscal do contrato ou autoridade superior (art.137,II);

8.1.3. Responsabilizar-se pelos vícios edanos decorrentes da execução do objeto, bem comopor todo equalquer dano causado à Administração ou terceiros, não reduzindo essa responsabilidade a fiscalização ou o acompanhamento da execução contratual pelo Contratante, que ficará autorizado a descontar dos pagamentos devidos ou da garantia, caso exigida no edital, o valor correspondente aos danos sofridos;

8.1.4. Não contratar, durante a vigência do contrato, cônjuge, companheiro ou parente em linha reta, colateral ou por afinidade, até o terceiro grau, de dirigente do contratante ou do Fiscal ou Gestor do contrato, nos termos do artigo 48, parágrafo único, da Lei nº 14.133, de 2021;

8.1.5. A empresa contratada deverá entregar ao setor responsável pela fiscalização do contrato junto com a nota fiscal, os seguintes documentos:

- 1) Prova de regularidade relativa à Seguridade Social;
- 2) Certidão conjunta relativa aos tributos federais e à Dívida Ativa da União;
- 3) Certidão de Regularidade do FGTS – CRF;e
- 4) Certidão Negativa de Débitos Trabalhistas–CNDT;

8.1.6. Comunicar ao Fiscal do contrato, no prazo de 24 (vinte e quatro) horas, qualquer ocorrência anormal ou acidente que se verifique na execução do objeto.

8.1.7. Não permitir a utilização de qualquer trabalho do menor de dezesseis anos, exceto na condição de aprendiz para os maiores de quatorze anos, nem permitir a utilização do trabalho do menor de dezoito anos em trabalho noturno, perigoso ou insalubre;

8.1.9. Manter durante toda a vigência do contrato, em compatibilidade com as obrigações assumidas, todas as condições exigidas para habilitação na licitação, ou para qualificação, na contratação direta;

8.1.10. Cumprir, durante todo o período de execução do contrato, a reserva de cargos previstaem lei para pessoa com deficiência, para reabilitado da Previdência Social ou para aprendiz, bem como as reservas de cargos previstas na legislação (art. 116);

8.1.11. Comprovar a reserva de cargos a que se refere a cláusula acima, no prazo fixado pelo fiscal do contrato, com a indicação dos empregados que preencheram as referidas vagas (art. 116, parágrafo único);

8.1.12. Guardar sigilo sobre todas as informações obtidas em decorrência do cumprimento do contrato;

8.1.13. Arcar com o ônus decorrente de eventual equívoco no dimensionamento dos quantitativos de sua proposta, inclusive quanto aos custos variáveis decorrentes de fatores futuros e incertos, devendo complementá- los, caso o previsto inicialmente em sua proposta não seja satisfatório para o atendimento do objeto da contratação, exceto quando ocorrer algum dos eventos arrolados no art. 124, II, d, da Lei nº 14.133, de 2021.

8.1.14. Cumprir, além dos postulados legais vigentes de âmbito federal, estadual ou municipal, as normas de segurança do Contratante;

8.1.15. Adotar o livro de ordem, consoante Resolução do Conselho Federal de Engenharia e Agronomia.

## 9. CLÁUSULA NONA – OBRIGAÇÕES PERTINENTES À LGPD

9.1. As partes deverão cumprir a Lei nº 13.709, de 14 de agosto de 2018 (LGPD), quanto a todos os dados pessoais a que tenham acesso em razão do certame ou do contrato administrativo que eventualmente venha a ser firmado,a partir da apresentação da proposta no procedimento de contratação, independentemente de declaração ou de aceitação expressa.



# Prefeitura Municipal de Aramina

- Estado de São Paulo –  
CNPJ nº. 45.323.474/0001-02  
Rua Dr. Bráulio de Andrade Junqueira, 795 – Centro  
Aramina – Estado de São Paulo  
www.aramina.sp.gov.br



**9.2. Os dados obtidos somente poderão ser utilizados para as finalidades que justificaram seu acesso e de acordo com a boa-fé e com os princípios do art. 6º da LGPD.**

9.3. É vedado o compartilhamento com terceiros dos dados obtidos fora das hipóteses permitidas em Lei.

9.4. A Administração deverá ser informada no prazo de 5 (cinco) dias úteis sobre todos os contratos de suboperação firmados ou que venham a ser celebrados pelo Contratado.

9.5. Terminado o tratamento dos dados nos termos do art. 15 da LGPD, é dever do contratado eliminá-los, com exceção das hipóteses do art. 16 da LGPD, incluindo aquelas em que houver necessidade de guarda de documentação para fins de comprovação do cumprimento de obrigações legais ou contratuais e somente enquanto não prescritas essas obrigações.

9.6. É dever do contratado orientar e treinar seus empregados sobre os deveres, requisitos e responsabilidades decorrentes da LGPD.

9.7. O Contratado deverá prestar, no prazo fixado pelo Contratante, prorrogável justificadamente, quaisquer informações acerca dos dados pessoais para cumprimento da LGPD, inclusive quanto a eventual descarte realizado:

9.7.1. Bancos de dados formados a partir de contratos administrativos, notadamente aqueles que se proponham a armazenar dados pessoais, devem ser mantidos em ambiente virtual controlado, com registro individual rastreável de tratamentos realizados (LGPD, art. 37), com cada acesso, data, horário e registro da finalidade, para efeito de responsabilização, em caso de eventuais omissões, desvios ou abusos.

9.7.2. Os referidos bancos de dados devem ser desenvolvidos em formato interoperável, a fim de garantir a reutilização desses dados pela Administração nas hipóteses previstas na LGPD.

9.8. O contrato está sujeito a ser alterado nos procedimentos pertinentes ao tratamento de dados pessoais, quando indicado pela autoridade competente, em especial a ANPD por meio de opiniões técnicas ou recomendações, editadas na forma da LGPD.

## **10. CLÁUSULA DÉCIMA PRIMEIRA – INFRAÇÕES E SANÇÕES ADMINISTRATIVAS (art. 92, XIV)**

**10.1.** Comete infração administrativa, nos termos da Lei nº 14.133, de 2021, o Contratado que:

- a) der causa à inexecução parcial do contrato;
- b) der causa à inexecução parcial do contrato que cause grave dano à Administração ou ao funcionamento dos serviços públicos ou ao interesse coletivo;
- c) der causa à inexecução total do contrato;
- d) deixar de entregar a documentação exigida para o certame;
- e) não manter a proposta, salvo em decorrência de fato superveniente devidamente justificado;
- f) não celebrar o contrato ou não entregar a documentação exigida para a contratação, quando convocado dentro do prazo de validade de sua proposta;
- g) ensejar o retardamento da execução ou da entrega do objeto da contratação sem motivo justificado;
- h) apresentar declaração ou documentação falsa exigida para o certame ou prestar declaração falsa durante a dispensa eletrônica ou execução do contrato;
- i) fraudar a contratação ou praticar ato fraudulento na execução do contrato;
- j) comportar-se de modo inidôneo ou cometer fraude de qualquer natureza;



# Prefeitura Municipal de Aramina

- Estado de São Paulo –  
CNPJ nº. 45.323.474/0001-02  
Rua Dr. Bráulio de Andrade Junqueira, 795 – Centro  
Aramina – Estado de São Paulo  
www.aramina.sp.gov.br



- k) praticar atos ilícitos com vistas a frustrar os objetivos da contratação;
- l) praticar ato lesivo previsto no art. 5º da Lei nº 12.846, de 1º de agosto de 2013.

10.2. Serão aplicadas ao responsável pelas infrações administrativas acima descritas as seguintes sanções:

**a. Advertência**, quando o Contratado der causa à inexecução parcial do contrato, sempre que não se justificar a imposição de penalidade mais grave (art. 156, §2º, da Lei);

**b. Impedimento de licitar e contratar**, quando praticadas as condutas descritas nas alíneas b, c, d, e, f e g do subitem acima deste Contrato, sempre que não se justificar a imposição de penalidade mais grave (art. 156, §4º, da Lei);

**c. Declaração de inidoneidade para licitar e contratar**, quando praticadas as condutas descritas nas alíneas h, i, j, k e l do subitem acima deste Contrato, bem como nas alíneas b, c, d, e, f e g, que justifiquem a imposição de penalidade mais grave (art. 156, §5º, da Lei)

#### **d. Multa.**

10.2. Conforme Capítulo XXII do Decreto Municipal 3.964/2024.

10.3. A aplicação das sanções previstas não exclui, em hipótese alguma, a obrigação de reparação integral do dano causado à Contratante (art. 156, §9º).

10.4. Todas as sanções previstas poderão ser aplicadas cumulativamente com a multa (art. 156, §7º).

10.5. Antes da aplicação da multa será facultada a defesa do interessado no prazo de 15 (quinze) dias úteis, contado da data de sua intimação (art. 157).

10.6. Se a multa aplicada e as indenizações cabíveis forem superiores ao valor do pagamento eventualmente devido pelo Contratante ao Contratado, além da perda desse valor, a diferença será descontada da garantia prestada ou será cobrada judicialmente (art. 156, §8º).

10.7. Previamente ao encaminhamento à cobrança judicial, a multa poderá ser recolhida administrativamente no prazo máximo de 10 (dez) dias, a contar da data do recebimento da comunicação enviada pela autoridade competente.

10.8. A aplicação das sanções realizar-se-á em processo administrativo que assegure o contraditório e a ampla defesa ao Contratado, observando-se o procedimento previsto no **caput** e parágrafos do art. 158 da Lei nº 14.133, de 2021, para as penalidades de impedimento de licitar e contratar e de declaração de inidoneidade para licitar ou contratar.

10.9. Na aplicação das sanções serão considerados (art. 156, §1º) :

- a) a natureza e a gravidade da infração cometida;
- b) as peculiaridades do caso concreto;
- c) as circunstâncias agravantes ou atenuantes;
- d) os danos que dela provierem para o Contratante;
- e) a implantação ou o aperfeiçoamento de programa de integridade, conforme normas e orientações dos órgãos de controle.

10.10. Os atos previstos como infrações administrativas na Lei nº 14.133, de 2021, ou em outras leis de licitações e contratos da Administração Pública que também sejam tipificados como atos lesivos na Lei nº 12.846, de 2013, serão apurados e julgados conjuntamente, nos mesmos autos, observados o rito procedimental e autoridade competente definidos na referida Lei (art. 159)



# Prefeitura Municipal de Aramina

- Estado de São Paulo –  
CNPJ nº. 45.323.474/0001-02  
Rua Dr. Bráulio de Andrade Junqueira, 795 – Centro  
Aramina – Estado de São Paulo  
www.aramina.sp.gov.br



10.11. A personalidade jurídica do Contratado poderá ser desconsiderada sempre que utilizada com abuso do direito para facilitar, encobrir ou dissimular a prática dos atos ilícitos previstos neste Contrato ou para provocar confusão patrimonial, e, nesse caso, todos os efeitos das sanções aplicadas à pessoa jurídica serão estendidos aos seus administradores e sócios com poderes de administração, à pessoa jurídica sucessora ou à empresa do mesmo ramo com relação de coligação ou controle, de fato ou de direito, com o Contratado, observados, em todos os casos, o contraditório, a ampla defesa e a obrigatoriedade de análise jurídica prévia (art. 160)

10.12. O Contratante deverá, no prazo máximo 15 (quinze) dias úteis, contado da data de aplicação da sanção, informar e manter atualizados os dados relativos às sanções por ela aplicadas, para fins de publicidade no Cadastro Nacional de Empresas Inidôneas e Suspensas (Ceis) e no Cadastro Nacional de Empresas Punidas (Cnep), instituídos no âmbito do Poder Executivo Federal. (Art. 161)

10.13. As sanções de impedimento de licitar e contratar e declaração de inidoneidade para licitar ou contratar são passíveis de reabilitação na forma do art. 163 da Lei nº 14.133/21.

## **CLÁUSULA DÉCIMA PRIMEIRA – DA EXTINÇÃO CONTRATUAL (art. 92, XIX)**

11.1. O contrato se extingue quando vencido o prazo nele estipulado, independentemente de terem sido cumpridas ou não as obrigações de ambas as partes contraentes.

11.2. O contrato pode ser extinto antes do prazo nele fixado, sem ônus para o Contratante, quando esta não dispuser de créditos orçamentários para sua continuidade ou quando entender que o contrato não mais lhe oferece vantagem.

11.3. A extinção nesta hipótese ocorrerá na próxima data de aniversário do contrato, desde que haja a notificação do contratado pelo contratante nesse sentido com pelo menos 2 (dois) meses de antecedência desse dia.

11.4. Caso a notificação da não-continuidade do contrato de que trata este subitem ocorra com menos de 2 (dois) meses da data de aniversário, a extinção contratual ocorrerá após 2 (dois) meses da data da comunicação.

11.5. O contrato pode ser extinto antes de cumpridas as obrigações nele estipuladas, ou antes do prazo nele fixado, por algum dos motivos previstos no artigo 137 da NLLC, bem como amigavelmente, assegurados o contraditório e a ampla defesa.

11.6. Nesta hipótese, aplicam-se também os artigos 138 e 139 da mesma Lei.

11.7. A alteração social ou modificação da finalidade ou da estrutura da empresa não ensejará rescisão se não restringir sua capacidade de concluir o contrato.

11.8. Se a operação implicar mudança da pessoa jurídica contratada, deverá ser formalizado termo aditivo para alteração subjetiva.

11.9. O termo de rescisão, sempre que possível, será precedido:

11.10. Balanço dos eventos contratuais já cumpridos ou parcialmente cumpridos;

11.11. Relação dos pagamentos já efetuados e ainda devidos;

11.12. Indenizações e multas.

## **12. CLÁUSULA DÉCIMA SEGUNDA – DOTAÇÃO ORÇAMENTÁRIA (art.92, VIII)**

12.1. As despesas decorrentes da presente contratação correrão à conta de recursos específicos consignados no Orçamento deste exercício, na dotação abaixo discriminada:

02 05 SECRETARIA MUNICIPAL DA EDUCAÇÃO  
022010 ESPORTE E LAZER

27 812 0385 1018 0000 Construir, Reformar ou Ampliar Predios ou Instalações de Atividades Esportivas



# Prefeitura Municipal de Aramina

- Estado de São Paulo –  
CNPJ nº. 45.323.474/0001-02  
Rua Dr. Bráulio de Andrade Junqueira, 795 – Centro  
Aramina – Estado de São Paulo  
www.aramina.sp.gov.br



4.4.90.51.00 OBRAS E INSTALAÇÕES  
RECURSO: PRÓPRIO

## 13. CLÁUSULA DÉCIMATERCEIRA – DOS CASOS OMISSOS (art. 92, III)

13.1. Os casos omissos serão decididos pelo CONTRATANTE, segundo as disposições contidas na Lei nº 14.133, de 2021 e demais normas federais aplicáveis e, subsidiariamente, segundo as disposições contidas na Lei nº 8.078, de 1990 – Código de Defesa do Consumidor – e normas e princípios gerais dos contratos.

## 14. CLÁUSULA DÉCIMA QUARTA – ALTERAÇÕES

14.1. Eventuais alterações contratuais reger-se-ão pela disciplina dos arts. 124 e seguintes da Lei nº 14.133, de 2021.

14.2. O CONTRATADO é obrigada a aceitar, nas mesmas condições contratuais, os acréscimos ou supressões que se fizerem necessários, até o limite de 25% (vinte e cinco por cento) do valor inicial atualizado do contrato.

14.3. As supressões resultantes de acordo celebrado entre as partes contratantes poderão exceder o limite de 25% (vinte e cinco por cento) do valor inicial atualizado do termo de contrato.

14.4. Registros que não caracterizam alteração do contrato podem ser realizados por simples apostila, dispensada a celebração de termo aditivo, na forma do art. 136 da Lei nº 14.133, de 2021.

## 15. CLÁUSULA DÉCIMA QUINTA - PUBLICAÇÃO

15.1. Incumbirá à CONTRATANTE providenciar a publicação deste instrumento nos termos e condições previstas na Lei nº 14.133/21.

## 16. CLÁUSULA DÉCIMA SEXTA – FORO (art. 92, §1º)

16.1. É eleito o Foro da Comarca de Igarapavapara dirimir os litígios que decorrerem da execução deste Termo de Contrato que não possam ser compostos pela conciliação, conforme art. 92, §1º da Lei nº 14.133/21.

Aramina, data da assinatura eletrônica.

**LUÍS SÉRGIO CELESTE JORGE**  
**PREFEITO**  
**CONTRATANTE**

\*\*\*\*\*

**CONTRATADO**

**TESTEMUNHAS:**

1- \_\_\_\_\_ - CPF: \_\_\_\_\_

2- \_\_\_\_\_ - CPF: \_\_\_\_\_



# Prefeitura Municipal de Aramina

- Estado de São Paulo –  
CNPJ nº. 45.323.474/0001-02  
Rua Dr. Bráulio de Andrade Junqueira, 795 – Centro  
Aramina – Estado de São Paulo  
www.aramina.sp.gov.br



## ANEXO LC-01 - TERMO DE CIÊNCIA E DE NOTIFICAÇÃO (CONTRATOS) (REDAÇÃODADA PELA RESOLUÇÃO N° 11/2021)

**CONTRATANTE: MUNICÍPIO DE ARAMINA/SP.**

**CONTRATADO:**

**CONTRATO N° (DE ORIGEM): /2025.**

**OBJETO: \*\*\*\*\***

Pelo presente TERMO, nós, abaixo identificados:

### **1. Estamos CIENTES de que:**

- a) o ajuste acima referido, seus aditamentos, bem como o acompanhamento de sua execução contratual, estarão sujeitos a análise e julgamento pelo Tribunal de Contas do Estado de São Paulo, cujo trâmite processual ocorrerá pelo sistema eletrônico;
- b) poderemos ter acesso ao processo, tendo vista e extraindo cópias das manifestações de interesse, Despachos e Decisões, mediante regular cadastramento no Sistema de Processo Eletrônico, em consonância com o estabelecido na Resolução nº 01/2011 do TCE/SP;
- c) além de disponíveis no processo eletrônico, todos os Despachos e Decisões que vierem a ser tomados, relativamente ao aludido processo, serão publicados no Diário Oficial do Estado, Caderno do Poder Legislativo, parte do Tribunal de Contas do Estado de São Paulo, em conformidade com o artigo 90 da Lei Complementar nº 709, de 14 de janeiro de 1993, iniciando-se, a partir de então, a contagem dos prazos processuais, conforme regras do Código de Processo Civil;
- d) as informações pessoais dos responsáveis pela contratante e e interessados estão cadastradas no módulo eletrônico do “Cadastro Corporativo TCE/SP — CadTCE/SP”, nos termos previstos no Artigo 2º das Instruções nº 01/2020, conforme “Declaração(ões) de Atualização Cadastral” anexa (s);
- e) é de exclusiva responsabilidade do contratado manter seus dados sempre atualizados.

### **2. Damo-nos por NOTIFICADOS para:**

- a) O acompanhamento dos atos do processo até seu julgamento final e consequente publicação;
- b) Se for o caso e de nosso interesse, nos prazos e nas formas legais e regimentais, exercer o direito de defesa, interpor recursos e o que mais couber.

**Aramina, xx.xx.2026.**

### **AUTORIDADE MÁXIMA DO ÓRGÃO/ENTIDADE:**

Nome: LUÍS SÉRGIO CELESTE JORGE

Cargo: \_\_\_\_\_

CPF: \_\_\_\_\_

### **RESPONSÁVEIS PELA HOMOLOGAÇÃO DO CERTAME OU RATIFICAÇÃO DA DISPENSA/INEXIGIBILIDADE DE LICITAÇÃO:**

Nome: \_\_\_\_\_

Cargo: \_\_\_\_\_

CPF: \_\_\_\_\_

Assinatura: \_\_\_\_\_



# Prefeitura Municipal de Aramina

- Estado de São Paulo –  
CNPJ nº. 45.323.474/0001-02  
Rua Dr. Bráulio de Andrade Junqueira, 795 – Centro  
Aramina – Estado de São Paulo  
www.aramina.sp.gov.br



## **RESPONSÁVEIS QUE ASSINARAM O AJUSTE:**

### **Pelo contratante:**

Nome: \_\_\_\_\_

Cargo: \_\_\_\_\_

CPF: \_\_\_\_\_

Assinatura: \_\_\_\_\_

### **Pela contratada:**

Nome: \_\_\_\_\_

Cargo: \_\_\_\_\_

CPF: \_\_\_\_\_

Assinatura: \_\_\_\_\_

## **ORDENADOR DE DESPESAS DA CONTRATANTE:**

Nome: \_\_\_\_\_

Cargo: \_\_\_\_\_

CPF: \_\_\_\_\_

Assinatura: \_\_\_\_\_

## **GESTOR(ES) DO CONTRATO:**

Nome: \*\*\*\*\*

Cargo: \*\*\*\*\*

CPF: \_\_\_\_\_

Assinatura: \_\_\_\_\_

(\* ) – O Termo de Ciência e Notificação e/ou Cadastro do(s) Responsável(is) deve identificar as pessoas físicas que tenham concorrido para a prática do ato jurídico, na condição de ordenador da despesa; de partes contratantes; de responsáveis por ações de acompanhamento, monitoramento e avaliação; de responsáveis por processos licitatórios; de responsáveis por prestações de contas; de responsáveis com atribuições previstas em atos legais ou administrativos e de interessados relacionados a processos de competência deste Tribunal. Na hipótese de prestações de contas, caso o signatário do parecer conclusivo seja distinto daqueles já arrolados como subscritores do Termo de Ciência e Notificação, será ele objeto de notificação específica. (inciso acrescido pela Resolução nº 11/2021).



# Prefeitura Municipal de Aramina

- Estado de São Paulo –  
CNPJ nº. 45.323.474/0001-02  
Rua Dr. Bráulio de Andrade Junqueira, 795 – Centro  
Aramina – Estado de São Paulo  
www.aramina.sp.gov.br



## ANEXO VIII – DECLARAÇÃO PERANTE O MINISTÉRIO DO TRABALHO

**CONCORRÊNCIA ELETRÔNICA Nº XXX/2026**

**PROCESSO LICITATÓRIO Nº XXX/2026**

**OBJETO:** \*\*\*\*\*

(nome/razão social), inscrita no CNPJ nº....., por intermédio de seu representante legal o(a) Sr(a) ....., portador(a) da Carteira de Identidade nº..... e do CPF nº....., Inscrição Estadual nº.....e Inscrição Municipal nº....., **DECLARA**, para os devidos fins de direito, que a proponente não emprega menor de 18 (dezoito) anos em trabalho noturno, perigoso ou insalubre e, ainda, não emprega menor de 16 (dezesesseis) anos.

Aramina- SP, xxxxxxxxxxxxxxxxxxxx de 2026.

Assinatura do representante legal  
Nome do representante:  
RG do representante:

---



# Prefeitura Municipal de Aramina

- Estado de São Paulo –  
CNPJ nº. 45.323.474/0001-02  
Rua Dr. Bráulio de Andrade Junqueira, 795 – Centro  
Aramina – Estado de São Paulo  
www.aramina.sp.gov.br



## ANEXO IX – DADOS DO RESPONSÁVEL PELA ASSINATURA CONTRATUAL

CONCORRÊNCIA ELETRÔNICA Nº XXX/2025

PROCESSO LICITATÓRIO Nº XXX/2025

TIPO: MENOR PREÇO

OBJETO: \*\*\*\*\*

Razão Social:			
CNPJ:		Inscrição Estadual:	
Endereço:			
Bairro:		Cidade/Município:	UF:
DDD:	Telefone:	Celular:	CEP:
Endereço Eletrônico:			
Responsável pela Assinatura do Contrato/Ata de Registro de Preços (se sócio nos termos do contrato social) ou seu Representante Legal através de Procuração Pública ou Particular com firma reconhecida:			
Nome:			
RG nº:	Órgão Expedidor:	CPF nº	
Data Nasc:	E-mail Institucional:		
E-mail Pessoal:			
Estado Civil:		Profissão:	
End. Residencial Completo:			
Bairro:			
Cidade:		UF:	CEP:
Qualificação: ( ) Sócio:cargo/função ( ) Representante Legal:			
DADOS BANCÁRIOS DA EMPRESA (PARA CRÉDITO EM CONTA CORRENTE)			
Banco:			
Agência:			
Número da conta:			

### **OBSERVAÇÕES:**

O responsável pela assinatura deverá ser representante legal da empresa e ter plenos poderes para assinatura do instrumento contratual. Tratando-se de procurador, seu nome deverá constar em procuração lavrada por instrumento público ou particular, da qual constem **poderes para assinar o instrumento contratual**, acompanhada do correspondente documento, que comprove os poderes do mandante para a outorga.



PREFEITURA MUNICIPAL DE ARAMINA  
ESTADO DE SÃO PAULO

Prefeitura Municipal de Aramina - Rua: Dr. Bráulio de A. Junqueira – 795 - CNPJ: 45323474/0001-02  
Telefone: (16) 3752-7000 / (16) 3752-7006 - E-mail: engenharia@aramina.sp.gov.br

## **TERMO DE REFERÊNCIA**

**Unidade requisitante: Secretaria de Infraestrutura, Agricultura e Meio Ambiente**

### **1. OBJETO**

O presente Termo de Referência tem por objeto a contratação de empresa especializada para execução de obra de reforma dos banheiros do Ginásio Poliesportivo Nilson Justino da Silva Netto localizado no Centro Esportivo Municipal de Aramina, à Rua João Stuber, nº 845 - Centro.

#### **1.1. Natureza do objeto**

O objeto possui natureza de obra de reforma e serviços comuns de engenharia, englobando atividades de manutenção, adequação e substituição de elementos construtivos, conforme detalhado nos itens orçamentários.

#### **1.2. Especificações técnicas**

Os serviços deverão observar as normas técnicas da ABNT e demais legislações aplicáveis. A execução deverá assegurar:

- Qualidade e durabilidade dos materiais empregados;
- Compatibilidade com as estruturas existentes, preservando a integridade da edificação;
- Segurança dos usuários e trabalhadores;
- Atendimento aos padrões de acabamento adequados aos serviços contratados e à expectativa de referência de qualidade.

#### **1.3. Quantitativos estimados**

A obra será executada na região dos banheiros, vestiários e palco, em área aproximada de 330m<sup>2</sup>. O espaço contempla dois banheiros ao público (masculino e feminino), dois vestiários para equipes, dois vestiários para arbitragem, bem como o palco e área de circulação. A planilha orçamentária da obra é elaborada a partir do boletim referencial de custos da CDHU (data base 201 – abril de 2026). Para a



PREFEITURA MUNICIPAL DE ARAMINA  
ESTADO DE SÃO PAULO

Prefeitura Municipal de Aramina - Rua: Dr. Bráulio de A. Junqueira – 795 - CNPJ: 45323474/0001-02  
Telefone: (16) 3752-7000 / (16) 3752-7006 - E-mail: engenharia@aramina.sp.gov.br

quantificação dos serviços a executar, são consideradas as dimensões de cada ambiente apresentado no projeto de reforma dos banheiros do ginásio poliesportivo.

### 1.3.1. Serviços e estimativa de preços

Os serviços separados por grupos e seus respectivos valores são apresentados no quadro abaixo:

SERVIÇOS INICIAIS (Instalação de placa de obra)	R\$ 1.513,35
BANHEIRO FEMININO (PÚBLICO)	R\$ 38.567,55
BANHEIRO MASCULINO (PÚBLICO)	R\$ 44.435,88
VESTIÁRIO 1	R\$ 40.770,43
VESTIÁRIO 2	R\$ 40.770,43
VESTIÁRIO 3	R\$ 36.735,86
VESTIÁRIO 4	R\$ 14.718,58
ÁREA DE CIRCULAÇÃO / ESCADAS VESTIÁRIOS / PALCO	R\$ 42.027,01
<b>TOTAL DA OBRA</b>	<b>R\$ 259.539,10</b>

### 1.4. Prazos e cronograma

O contrato firmado entre a empresa e o município terá validade por 12 meses contados a partir da data de sua assinatura, podendo ser prorrogado na forma da lei. O prazo de execução dos serviços é de 4 meses, conforme Cronograma Físico-Financeiro dos Serviços, contados a partir da Ordem de Início dos Serviços. O Termo de recebimento Provisório será fornecido em até 10 dias contados da data em que a contratada comunicar, por escrito, a conclusão total do objeto, e o prazo para emissão do Termo de Recebimento definitivo é de 90 dias após o recebimento provisório, contando que sejam cumpridas as condições dispostas no Memorial Descritivo e no contrato. O prazo de garantia dos serviços é de 60 meses, contados da data de expedição do Termo de Recebimento Definitivo.



PREFEITURA MUNICIPAL DE ARAMINA  
ESTADO DE SÃO PAULO

Prefeitura Municipal de Aramina - Rua: Dr. Bráulio de A. Junqueira – 795 - CNPJ: 45323474/0001-02  
Telefone: (16) 3752-7000 / (16) 3752-7006 - E-mail: engenharia@aramina.sp.gov.br

## **2. JUSTIFICATIVA**

A necessidade da presente contratação encontra-se devidamente justificada no Estudo Técnico Preliminar – ETP, elaborado pelo Departamento de Engenharia, que fundamenta a relevância e a pertinência da intervenção no Ginásio Municipal.

O objeto atende diretamente ao interesse público, pois visa garantir condições adequadas de segurança, salubridade e conforto quanto à correção de patologias, substituição de equipamentos danificados, melhoria das instalações e demais manutenções necessárias para o funcionamento adequado do espaço esportivo.

## **3. QUANTITATIVO**

A obra será executada na região dos banheiros, vestiários e palco, em área aproximada de 330m<sup>2</sup>. O espaço contempla dois banheiros ao público (masculino e feminino), dois vestiários para equipes, dois vestiários para arbitragem, bem como o palco e área de circulação.

## **4. ESPECIFICAÇÃO**

A obra consiste na execução, de modo resumido, dos serviços listados a seguir:

- Demolição de piso e revestimentos existentes;
- Substituição das louças e metais;
- Reparos em tubulações e válvulas de água e esgoto;
- Instalação de pisos e revestimentos cerâmicos;
- Pintura e reparos elétricos.

## **5. DOTAÇÃO ORÇAMENTÁRIA**

A definir pelo Secretário Municipal de Infraestrutura, conforme dotação orçamentária disponível.

## **6. FORMA DE CONTRATAÇÃO**

Licitação tradicional – modalidade a definir com base no valor estimado da contratação e nos parâmetros da Lei nº 14.133/2021.



PREFEITURA MUNICIPAL DE ARAMINA  
ESTADO DE SÃO PAULO

Prefeitura Municipal de Aramina - Rua: Dr. Bráulio de A. Junqueira – 795 - CNPJ: 45323474/0001-02  
Telefone: (16) 3752-7000 / (16) 3752-7006 - E-mail: engenharia@aramina.sp.gov.br

## **7. RESPONSÁVEL PELO ACOMPANHAMENTO DA CONTRATAÇÃO**

A fiscalização será realizada por equipe técnica da Prefeitura de Aramina/SP, que acompanhará a execução do serviço, conferindo a qualidade dos dados executados, realizando as medições e a conformidade com o contrato. O gestor e o fiscal do contrato serão definidos pela autoridade competente conforme portaria oficial vigente até a contratação da empresa para realização do serviço.

## **8. AUTORIZAÇÃO**

---

**Autorizado por**  
**Mauro Roberto Domingos**  
Secretário Municipal de Infraestrutura

---

**Rodolfo da Silva Cardoso**  
Engenheiro Civil  
Responsável pela Formalização da Demanda

Aramina, 08 de abril de 2026.

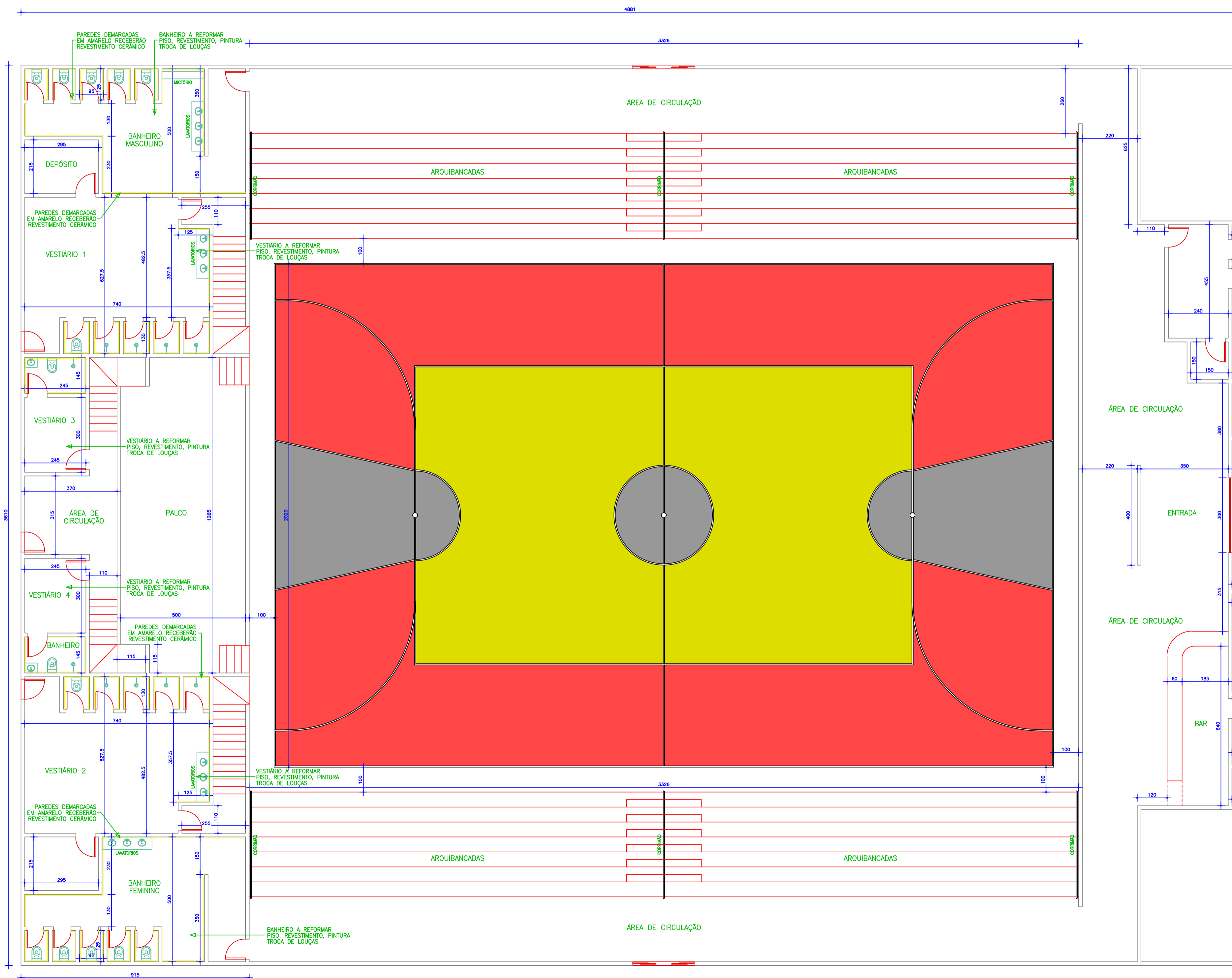

PLANTA PAVIMENTO TÉRREO  
ARQUITETURA E COTAS  
ESCALA 1:100  
MEDIDAS EM CENTÍMETROS



PLANTA DE COBERTURA  
ESCALA 1:100  
MEDIDAS EM CENTÍMETROS

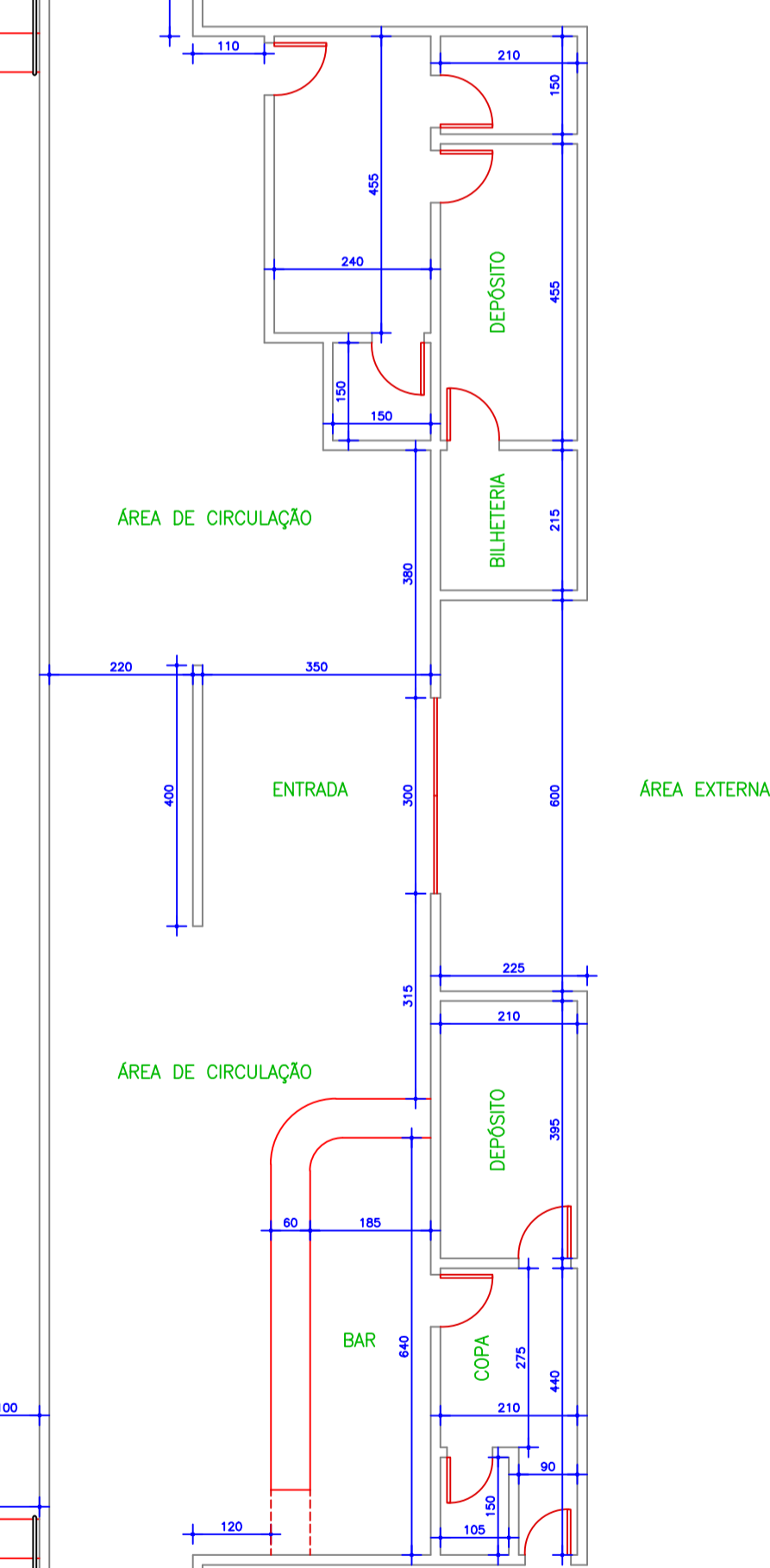

**PREFEITURA MUNICIPAL DE ARAMINA**  
ESTADO DE SÃO PAULO

SECRETARIA DE OBRAS E INFRAESTRUTURA  
RUA BRAULIO DE ANDRADE JUNQUEIRA N° 795 - CENTRO  
TEL.: (16) 3752-7043 E-MAIL: engenheiro@aramina.sp.gov.br

<b>PROJETO DE ARQUITETURA</b> PLANTA DO PAVIMENTO TÉRREO PLANTA DE COBERTURA	<b>FOLHA:</b> 01/02
<b>OBRA:</b> REFORMA E COBERTURA DE QUADRA ESPORTIVA	
<b>LOCAL:</b> RUA JOÃO STUBER, 745 - CENTRO - CEP 14.550-000	
<b>PROP.:</b> PREFEITURA MUNICIPAL DE ARAMINA - SP CNPJ: 45.323.474/0001-02	
<b>ESCALA:</b> INDICADA <span style="float: right;">ABRIL/2022</span>	
<b>LOCALIZAÇÃO:</b> 	DECLARO QUE A APROVAÇÃO DESTES PROJETO NÃO IMPLICA NO RECONHECIMENTO POR PARTE DA PREFEITURA DO DIREITO DE PROPRIEDADE DO TERRENO, E TAMBÉM PARA FINS DE DIREITO TER CIÊNCIA DE QUE TODO RESÍDUO SÓLIDO DA CONSTRUÇÃO CIVIL DEVERÁ SER ENCAMINHADO AO ATERRO MUNICIPAL.
<b>PROPRIETÁRIO:</b> PREFEITURA MUNICIPAL DE ARAMINA - SP PREFEITA MARIA MADALENA DA SILVA	
<b>ÁREAS (m²):</b> ÁREA TOTAL CONSTRUÍDA.....1760,49m² CAPACIDADE MÁXIMA: 678 PESSOAS	
<b>PROJETO:</b> RODOLFO DA SILVA CARDOSO ENG° CIVIL CREA/SP: 5069523643	
<b>APROVAÇÃO:</b> ESTE PROJETO FOI APROVADO PELA PREFEITURA MUNICIPAL DE ARAMINA COM A EMISSÃO DO ALVARÁ N° 015/2022	
RODOLFO DA SILVA CARDOSO ENG° CIVIL CREA/SP: 5069523643	

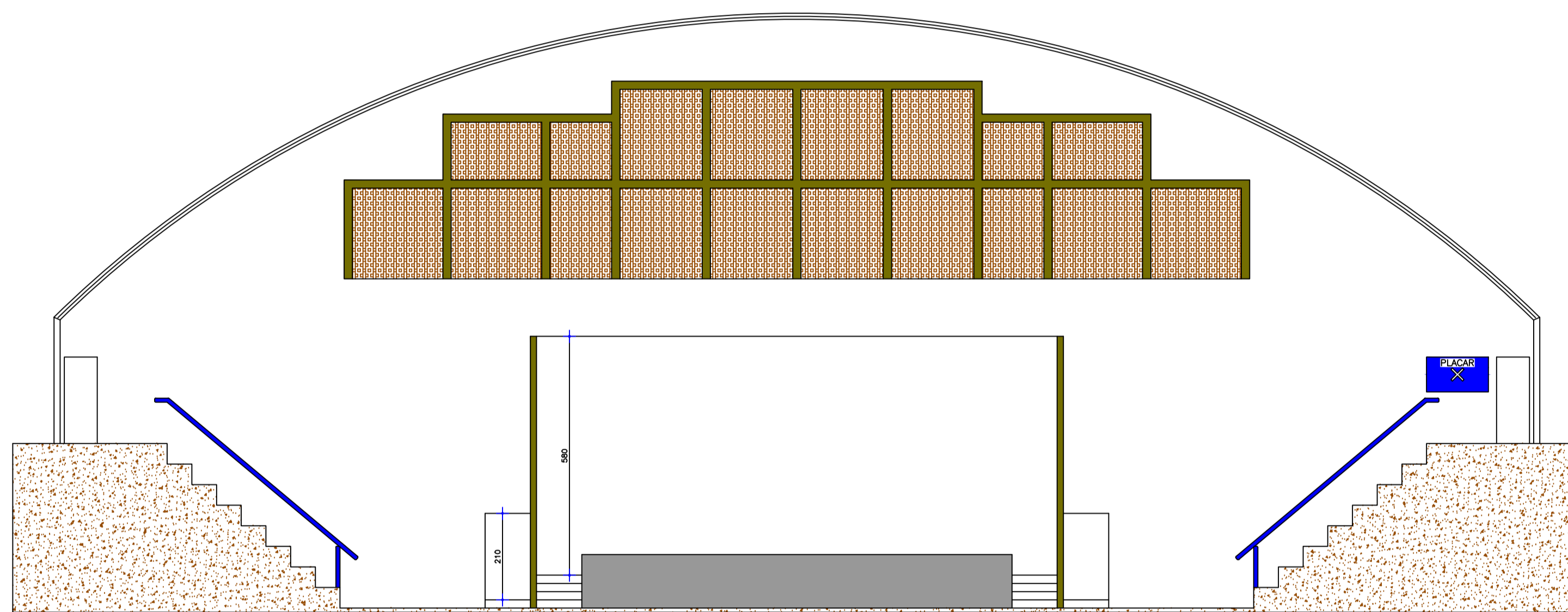

CORTE AA  
VISTA DO PALCO  
ESCALA 1:100  
MEDIDAS EM CENTÍMETROS

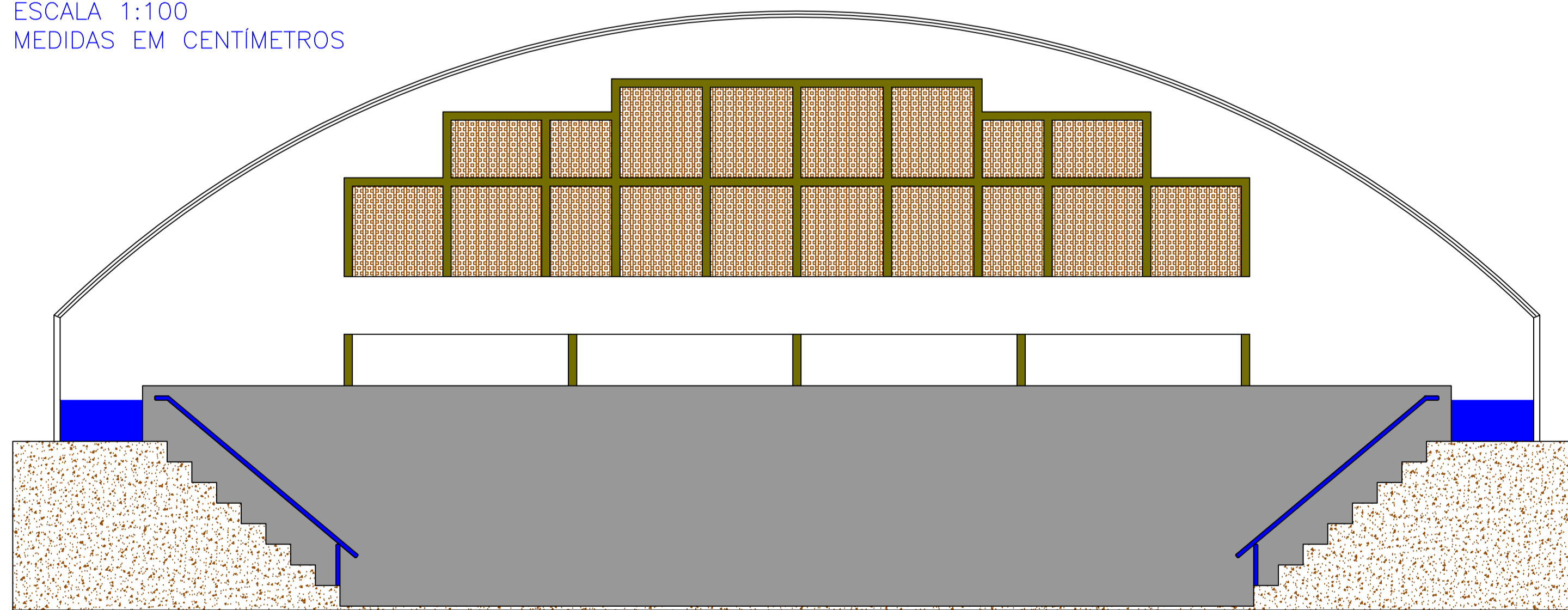

CORTE BB  
VISTA DA ENTRADA  
ESCALA 1:100  
MEDIDAS EM CENTÍMETROS

PREFEITURA MUNICIPAL DE ARAMINA  
ESTADO DE SÃO PAULO

SECRETARIA DE OBRAS E INFRAESTRUTURA  
RUA BRÁULIO DE ANDRADE JUNQUEIRA N° 795 - CENTRO  
TEL.: (16) 3752-7043 E-MAIL: engenheiro@aramina.sp.gov.br

PROJETO DE ARQUITETURA  
CORTE AA E CORTE BB

FOLHA:  
02/02

OBRA: REFORMA E COBERTURA DE QUADRA ESPORTIVA

LOCAL: RUA JOÃO STUBER, 745 - CENTRO - CEP 14.550-000

PROP.: PREFEITURA MUNICIPAL DE ARAMINA - SP  
CNPJ: 45.323.474/0001-02

ESCALA: INDICADA

ABRIL/2022

LOCALIZAÇÃO:

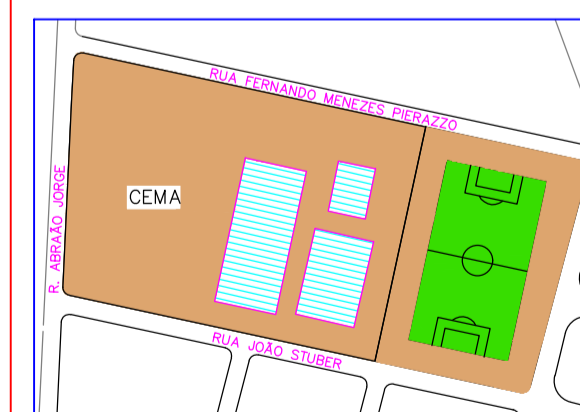

DECLARO QUE A APROVAÇÃO DESTA  
PROPOSTA NÃO IMPLICA NO RECONHECIMENTO  
POR PARTE DA PREFEITURA DO DIREITO  
DE PROPRIEDADE DO TERRENO, E TAMBÉM  
PARA FINS DE DIREITO TER CIÊNCIA DE QUE  
TODO RESÍDUO SÓLIDO DA CONSTRUÇÃO  
CIVIL DEVERÁ SER ENCAMINHADO AO ATERRO  
MUNICIPAL.

PROPRIETÁRIO:

PREFEITURA MUNICIPAL DE ARAMINA - SP  
PREFEITA MARIA MADALENA DA SILVA

ÁREAS (m²):

ÁREA TOTAL CONSTRUÍDA:.....1760,49m²  
CAPACIDADE MÁXIMA: 678 PESSOAS

PROJETO:

RODOLFO DA SILVA CARDOSO  
ENG° CIVIL CREA/SP: 5069523643

APROVAÇÃO:

ESTE PROJETO FOI APROVADO PELA PREFEITURA MUNICIPAL DE ARAMINA  
COM A EMISSÃO DO ALVARÁ N° 015/2022

RODOLFO DA SILVA CARDOSO  
ENG° CIVIL CREA/SP: 5069523643

PLANILHA ORÇAMENTÁRIA

CÓDIGO	REF.	DESCRIÇÃO	UNID.	QUANT.	PREÇO UNIT.	PREÇO UNIT. C/ BDI	TOTAL
<b>1</b>	<b>SERVIÇOS INICIAIS</b>						<b>1.513,35</b>
02.08.050	CDHU-200	Placa em lona com impressão digital e estrutura em madeira	m <sup>2</sup>	6,00	201,78	252,23	1.513,35
<b>2</b>	<b>BANHEIRO FEMININO (PÚBLICO)</b>						<b>38.567,55</b>
03.01.240	CDHU-200	Demolição mecanizada de pavimento ou piso em concreto, inclusive fragmentação, carregamento, transporte até 1 quilômetro e descarregamento	m <sup>2</sup>	37,12	28,63	35,79	44.01.050
03.03.040	CDHU-200	Demolição manual de revestimento em massa de parede ou teto	m <sup>2</sup>	20,00	6,36	7,95	159,00
04.11.020	CDHU-200	Retirada de aparelho sanitário incluindo acessórios	unid.	8,00	46,37	57,96	463,70
44.01.050	CDHU-200	Bacia sifonada de louça sem tampa - 6 litros	unid.	5,00	308,93	386,16	1.930,81
44.20.280	CDHU-200	Tampa de plástico para bacia sanitária	unid.	5,00	40,97	51,21	256,06
47.04.030	CDHU-200	Válvula de descarga com registro próprio, DN= 1 1/4'	unid.	5,00	333,85	417,31	2.086,56
44.20.160	CDHU-200	Botão para válvula de descarga	unid.	5,00	52,96	66,20	331,00
44.20.230	CDHU-200	Tubo de ligação para sanitário	unid.	5,00	39,35	49,19	245,94
46.01.020	CDHU-200	Tubo de PVC rígido soldável marrom, DN= 25 mm, (3/4'), inclusive conexões	m	18,00	32,33	40,41	727,43
46.01.050	CDHU-200	Tubo de PVC rígido soldável marrom, DN= 50 mm, (1 1/2'), inclusive conexões	m	18,00	52,32	65,40	1.177,20
46.02.010	CDHU-200	Tubo de PVC rígido branco, pontas lisas, soldável, linha esgoto série normal, DN= 40 mm, inclusive conexões	m	12,00	38,43	48,04	576,45
46.02.070	CDHU-200	Tubo de PVC rígido branco PxB com virola e anel de borracha, linha esgoto série normal, DN= 100 mm, inclusive conexões	m	12,00	81,74	102,18	1.226,10
44.20.010	CDHU-200	Sifão plástico sanfonado universal de 1'	unid.	3,00	31,11	38,89	116,66
44.20.110	CDHU-200	Engate flexível de PVC DN= 1/2'	unid.	3,00	13,48	16,85	50,55
47.01.060	CDHU-200	Registro de gaveta em latão fundido sem acabamento, DN= 2'	unid.	2,00	252,15	315,19	630,38
44.20.150	CDHU-200	Acabamento cromado para registro	unid.	2,00	59,22	74,03	148,05
44.02.062	CDHU-200	Tampo/bancada em granito, com frontão, espessura de 2 cm, acabamento polido	m <sup>2</sup>	1,00	1.015,07	1.268,84	1.268,84
44.01.270	CDHU-200	Cuba de louça de embutir oval	unid.	3,00	138,79	173,49	520,46
44.03.050	CDHU-200	Dispenser papel higiênico em ABS para rolo 300 / 600 m, com visor	unid.	5,00	77,00	96,25	481,25
44.03.130	CDHU-200	Saboneteira tipo dispenser, para refil de 800 ml	unid.	3,00	68,82	86,03	258,08
44.03.180	CDHU-200	Dispenser toalheiro em ABS, para folhas	unid.	3,00	67,11	83,89	251,66
44.03.450	CDHU-200	Torneira longa sem rosca para uso geral, em latão fundido cromado	unid.	3,00	80,68	100,85	302,55
11.04.020	CDHU-200	Concreto não estrutural executado no local, mínimo 150 kg cimento/m <sup>3</sup>	m <sup>3</sup>	1,86	406,53	508,16	945,18
17.01.020	CDHU-200	Argamassa de regularização e/ou proteção	m <sup>3</sup>	1,86	830,22	1.037,78	1.930,26
03.03.020	CDHU-200	Apicoamento manual de piso, parede ou teto	m <sup>2</sup>	76,20	3,18	3,98	302,90
17.02.020	CDHU-200	Chapisco	m <sup>2</sup>	20,00	7,44	9,30	186,00
17.02.220	CDHU-200	Reboco	m <sup>2</sup>	20,00	13,77	17,21	344,25
18.08.032	CDHU-200	Revestimento em porcelanato esmaltado antiderrapante para área externa e ambiente com alto tráfego, grupo de absorção Bla, assentado com argamassa colante industrializada, rejuntado	m <sup>2</sup>	37,12	144,66	180,83	6.712,22
18.08.042	CDHU-200	Rodapé em porcelanato esmaltado antiderrapante para área externa e ambiente com alto tráfego, grupo de absorção Bla, assentado com argamassa colante industrializada, rejuntado	m	10,00	30,07	37,59	375,88
18.11.042	CDHU-200	Revestimento em placa cerâmica esmaltada de 20x20 cm, tipo monocolor, assentado e rejuntado com argamassa industrializada	m <sup>2</sup>	76,20	113,75	142,19	10.834,69
33.10.020	CDHU-200	Tinta látex em massa, inclusive preparo	m <sup>2</sup>	76,37	30,40	38,00	2.902,06
33.10.041	CDHU-200	Esmalte à base de água em massa, inclusive preparo	m <sup>2</sup>	10,00	37,49	46,86	468,63
41.20.080	CDHU-200	Plafon plástico e/ou PVC para acabamento de ponto de luz, com soquete E-27 para lâmpada fluorescente compacta	unid.	4,00	11,25	14,06	56,25
40.05.020	CDHU-200	Interruptor com 1 tecla simples e placa	unid.	1,00	32,21	40,26	40,26
40.07.010	CDHU-200	Caixa em PVC de 4' x 2'	unid.	1,00	16,64	20,80	20,80
37.13.800	CDHU-200	Mini-disjuntor termomagnético, unipolar 127/220 V, corrente de 10 A até 32 A	unid.	2,00	21,98	27,48	54,95
39.21.020	CDHU-200	Cabo de cobre flexível de 2,5 mm <sup>2</sup> , isolamento 0,6/1kV - isolamento HEPR 90°C	m	40,00	3,69	4,61	184,50

3		BANHEIRO MASCULINO (PUBLICO)					44.435,88
03.01.240	CDHU-200	Demolição mecanizada de pavimento ou piso em concreto, inclusive fragmentação, carregamento, transporte até 1 quilômetro e descarregamento	m²	37,12	28,63	35,79	1.328,43
03.03.040	CDHU-200	Demolição manual de revestimento em massa de parede ou teto	m²	20,00	6,36	7,95	159,00
03.01.020	CDHU-200	Demolição manual de concreto simples	m³	0,68	46,37	57,96	39,41
04.11.020	CDHU-200	Retirada de aparelho sanitário incluindo acessórios	unid.	8,00	308,93	386,16	3.089,30
44.06.100	CDHU-200	Mictório coletivo em aço inoxidável	m	1,70	851,18	1.063,98	1.808,76
44.01.050	CDHU-200	Bacia sifonada de louça sem tampa - 6 litros	unid.	5,00	319,51	399,39	1.996,94
44.20.280	CDHU-200	Tampa de plástico para bacia sanitária	unid.	5,00	40,97	51,21	256,06
47.04.030	CDHU-200	Válvula de descarga com registro próprio, DN= 1 1/4'	unid.	5,00	333,85	417,31	2.086,56
44.20.160	CDHU-200	Botão para válvula de descarga	unid.	5,00	52,96	66,20	331,00
44.20.230	CDHU-200	Tubo de ligação para sanitário	unid.	5,00	39,35	49,19	245,94
46.01.020	CDHU-200	Tubo de PVC rígido soldável marrom, DN= 25 mm, (3/4'), inclusive conexões	m	18,00	32,33	40,41	727,43
46.01.050	CDHU-200	Tubo de PVC rígido soldável marrom, DN= 50 mm, (1 1/2'), inclusive conexões	m	18,00	52,32	65,40	1.177,20
46.02.010	CDHU-200	Tubo de PVC rígido branco, pontas lisas, soldável, linha esgoto série normal, DN= 40 mm, inclusive conexões	m	12,00	38,43	48,04	576,45
46.02.070	CDHU-200	Tubo de PVC rígido branco PxB com virola e anel de borracha, linha esgoto série normal, DN= 100 mm, inclusive conexões	m	12,00	81,74	102,18	1.226,10
44.20.010	CDHU-200	Sifão plástico sanfonado universal de 1'	unid.	3,00	31,11	38,89	116,66
44.20.110	CDHU-200	Engate flexível de PVC DN= 1/2'	unid.	3,00	13,48	16,85	50,55
47.01.060	CDHU-200	Registro de gaveta em latão fundido sem acabamento, DN= 2'	unid.	2,00	252,15	315,19	630,38
44.20.150	CDHU-200	Acabamento cromado para registro	unid.	2,00	59,22	74,03	148,05
44.02.062	CDHU-200	Tampo/bancada em granito, com frontão, espessura de 2 cm, acabamento polido	m²	1,00	1.015,07	1.268,84	1.268,84
44.01.270	CDHU-200	Cuba de louça de embutir oval	unid.	3,00	138,79	173,49	520,46
44.03.050	CDHU-200	Dispenser papel higiênico em ABS para rolo 300 / 600 m, com visor	unid.	5,00	77,00	96,25	481,25
44.03.130	CDHU-200	Saboneteira tipo dispenser, para refil de 800 ml	unid.	3,00	68,82	86,03	258,08
44.03.180	CDHU-200	Dispenser toalheiro em ABS, para folhas	unid.	3,00	67,11	83,89	251,66
44.03.450	CDHU-200	Torneira longa sem rosca para uso geral, em latão fundido cromado	unid.	3,00	80,68	100,85	302,55
11.04.020	CDHU-200	Concreto não estrutural executado no local, mínimo 150 kg cimento/m³	m³	1,86	406,53	508,16	945,18
17.01.020	CDHU-200	Argamassa de regularização e/ou proteção	m³	1,86	830,22	1.037,78	1.930,26
03.03.020	CDHU-200	Apicoamento manual de piso, parede ou teto	m²	76,20	3,18	3,98	302,90
17.02.020	CDHU-200	Chapisco	m²	20,00	7,44	9,30	186,00
17.02.220	CDHU-200	Reboco	m²	20,00	13,77	17,21	344,25
18.08.032	CDHU-200	Revestimento em porcelanato esmaltado antiderrapante para área externa e ambiente com alto tráfego, grupo de absorção Bla, assentado com argamassa colante industrializada, rejuntado	m²	37,12	144,66	180,83	6.712,22
18.08.042	CDHU-200	Rodapé em porcelanato esmaltado antiderrapante para área externa e ambiente com alto tráfego, grupo de absorção Bla, assentado com argamassa colante industrializada, rejuntado	m	10,00	30,07	37,59	375,88
18.11.042	CDHU-200	Revestimento em placa cerâmica esmaltada de 20x20 cm, tipo monocolor, assentado e rejuntado com argamassa industrializada	m²	76,20	113,75	142,19	10.834,69
33.10.010	CDHU-200	Tinta látex em massa, inclusive preparo	m²	76,37	30,40	38,00	2.902,06
33.10.041	CDHU-200	Esmalte à base de água em massa, inclusive preparo	m²	10,00	37,49	46,86	468,63
41.20.080	CDHU-200	Plafon plástico e/ou PVC para acabamento de ponto de luz, com soquete E-27 para lâmpada fluorescente compacta	unid.	4,00	11,25	14,06	56,25
40.05.020	CDHU-200	Interruptor com 1 tecla simples e placa	unid.	1,00	32,21	40,26	40,26
40.07.010	CDHU-200	Caixa em PVC de 4' x 2'	unid.	1,00	16,64	20,80	20,80
37.13.800	CDHU-200	Mini-disjuntor termomagnético, unipolar 127/220 V, corrente de 10 A até 32 A	unid.	2,00	21,98	27,48	54,95
39.21.020	CDHU-200	Cabo de cobre flexível de 2,5 mm², isolamento 0,6/1kV - isolamento HEPR 90°C	m	40,00	3,69	4,61	184,50
4		VESTIÁRIO 1					40.770,43
03.01.240	CDHU-200	Demolição mecanizada de pavimento ou piso em concreto, inclusive fragmentação, carregamento, transporte até 1 quilômetro e descarregamento	m²	51,66	28,63	35,79	1.848,78
03.03.040	CDHU-200	Demolição manual de revestimento em massa de parede ou teto	m²	20,00	6,36	7,95	159,00
04.11.020	CDHU-200	Retirada de aparelho sanitário incluindo acessórios	unid.	4,00	46,37	57,96	231,85
44.01.050	CDHU-200	Bacia sifonada de louça sem tampa - 6 litros	unid.	1,00	308,93	386,16	386,16
44.20.280	CDHU-200	Tampa de plástico para bacia sanitária	unid.	1,00	40,97	51,21	51,21
47.04.030	CDHU-200	Válvula de descarga com registro próprio, DN= 1 1/4'	unid.	1,00	333,85	417,31	417,31
44.20.160	CDHU-200	Botão para válvula de descarga	unid.	1,00	52,96	66,20	66,20
44.20.230	CDHU-200	Tubo de ligação para sanitário	unid.	1,00	39,35	49,19	49,19
46.01.020	CDHU-200	Tubo de PVC rígido soldável marrom, DN= 25 mm, (3/4'), inclusive conexões	m	18,00	32,33	40,41	727,43
46.01.050	CDHU-200	Tubo de PVC rígido soldável marrom, DN= 50 mm, (1 1/2'), inclusive conexões	m	18,00	52,32	65,40	1.177,20
46.02.010	CDHU-200	Tubo de PVC rígido branco, pontas lisas, soldável, linha esgoto série normal, DN= 40 mm, inclusive conexões	m	12,00	38,43	48,04	576,45

46.02.070	CDHU-200	Tube de PVC rígido branco PxB com virola e anel de borracha, linha esgoto série normal, DN= 100 mm, inclusive conexões	m	12,00	81,74	102,18	1.226,10
44.20.010	CDHU-200	Sifão plástico sanfonado universal de 1'	unid.	3,00	31,11	38,89	116,66
44.20.110	CDHU-200	Engate flexível de PVC DN= 1/2'	unid.	3,00	13,48	16,85	50,55
47.01.060	CDHU-200	Registro de gaveta em latão fundido sem acabamento, DN= 2'	unid.	2,00	252,15	315,19	630,38
47.01.130	CDHU-200	Registro de pressão em latão fundido sem acabamento, DN= 3/4'	unid.	4,00	101,36	126,70	506,80
44.20.150	CDHU-200	Acabamento cromado para registro	unid.	6,00	59,22	74,03	444,15
44.02.062	CDHU-200	Tampo/bancada em granito, com frontão, espessura de 2 cm, acabamento polido	m²	1,00	1.015,07	1.268,84	1.268,84
44.01.270	CDHU-200	Cuba de louça de embutir oval	unid.	3,00	138,79	173,49	520,46
44.03.050	CDHU-200	Dispenser papel higiênico em ABS para rolo 300 / 600 m, com visor	unid.	1,00	77,00	96,25	96,25
44.03.130	CDHU-200	Saboneteira tipo dispenser, para refil de 800 ml	unid.	3,00	68,82	86,03	258,08
44.03.180	CDHU-200	Dispenser toalheiro em ABS, para folhas	unid.	3,00	67,11	83,89	251,66
44.03.450	CDHU-200	Torneira longa sem rosca para uso geral, em latão fundido cromado	unid.	3,00	80,68	100,85	302,55
11.04.020	CDHU-200	Concreto não estrutural executado no local, mínimo 150 kg cimento/m³	m³	2,58	406,53	508,16	1.311,06
17.01.020	CDHU-200	Argamassa de regularização e/ou proteção	m³	2,58	830,22	1.037,78	2.677,46
03.03.020	CDHU-200	Apicoamento manual de piso, parede ou teto	m²	51,80	3,18	3,98	205,91
17.02.020	CDHU-200	Chapisco	m²	20,00	7,44	9,30	186,00
17.02.220	CDHU-200	Reboco	m²	20,00	13,77	17,21	344,25
18.08.032	CDHU-200	Revestimento em porcelanato esmaltado antiderrapante para área externa e ambiente com alto tráfego, grupo de absorção Bla, assentado com argamassa colante industrializada, rejuntado	m²	51,66	144,66	180,83	9.341,42
18.08.042	CDHU-200	Rodapé em porcelanato esmaltado antiderrapante para área externa e ambiente com alto tráfego, grupo de absorção Bla, assentado com argamassa colante industrializada, rejuntado	m	26,73	30,07	37,59	1.004,71
18.11.042	CDHU-200	Revestimento em placa cerâmica esmaltada de 20x20 cm, tipo monocolor, assentado e rejuntado com argamassa industrializada	m²	51,80	113,75	142,19	7.365,31
33.10.020	CDHU-200	Tinta látex em massa, inclusive preparo	m²	109,92	30,40	38,00	4.176,96
33.10.041	CDHU-200	Esmalte à base de água em massa, inclusive preparo	m²	26,73	37,49	46,86	1.252,63
41.20.080	CDHU-200	Plafon plástico e/ou PVC para acabamento de ponto de luz, com soquete E-27 para lâmpada fluorescente compacta	unid.	4,00	11,25	14,06	56,25
40.05.020	CDHU-200	Interruptor com 1 tecla simples e placa	unid.	2,00	32,21	40,26	80,53
40.04.460	CDHU-200	Tomada 2P+T de 20 A - 250 V, completa	unid.	5,00	30,01	37,51	187,56
40.07.010	CDHU-200	Caixa em PVC de 4' x 2'	unid.	7,00	16,64	20,80	145,60
37.13.800	CDHU-200	Mini-disjuntor termomagnético, unipolar 127/220 V, corrente de 10 A até 32 A	unid.	2,00	21,98	27,48	54,95
37.13.840	CDHU-200	Mini-disjuntor termomagnético, bipolar 220/380 V, corrente de 32 A	unid.	4,00	53,54	66,93	267,70
39.21.020	CDHU-200	Cabo de cobre flexível de 2,5 mm², isolamento 0,6/1kV - isolamento HEPR 90°C	m	50,00	3,69	4,61	230,63
39.21.040	CDHU-200	Cabo de cobre flexível de 6 mm², isolamento 0,6/1kV - isolamento HEPR 90°C	m	60,00	6,91	8,64	518,25
<b>5</b>	<b>VESTIÁRIO 2</b>						<b>40.770,43</b>
03.01.240	CDHU-200	Demolição mecanizada de pavimento ou piso em concreto, inclusive fragmentação, carregamento, transporte até 1 quilômetro e descarregamento	m²	51,66	28,63	35,79	1.848,78
03.03.040	CDHU-200	Demolição manual de revestimento em massa de parede ou teto	m²	20,00	6,36	7,95	159,00
04.11.020	CDHU-200	Retirada de aparelho sanitário incluindo acessórios	unid.	4,00	46,37	57,96	231,85
44.01.050	CDHU-200	Bacia sifonada de louça sem tampa - 6 litros	unid.	1,00	308,93	386,16	386,16
44.20.280	CDHU-200	Tampa de plástico para bacia sanitária	unid.	1,00	40,97	51,21	51,21
47.04.030	CDHU-200	Válvula de descarga com registro próprio, DN= 1 1/4'	unid.	1,00	333,85	417,31	417,31
44.20.160	CDHU-200	Boião para válvula de descarga	unid.	1,00	52,96	66,20	66,20
44.20.230	CDHU-200	Tube de ligação para sanitário	unid.	1,00	39,35	49,19	49,19
46.01.020	CDHU-200	Tube de PVC rígido soldável marrom, DN= 25 mm, (3/4'), inclusive conexões	m	18,00	32,33	40,41	727,43
46.01.050	CDHU-200	Tube de PVC rígido soldável marrom, DN= 50 mm, (1 1/2'), inclusive conexões	m	18,00	52,32	65,40	1.177,20
46.02.010	CDHU-200	Tube de PVC rígido branco, pontas lisas, soldável, linha esgoto série normal, DN= 40 mm, inclusive conexões	m	12,00	38,43	48,04	576,45
46.02.070	CDHU-200	Tube de PVC rígido branco PxB com virola e anel de borracha, linha esgoto série normal, DN= 100 mm, inclusive conexões	m	12,00	81,74	102,18	1.226,10
44.20.010	CDHU-200	Sifão plástico sanfonado universal de 1'	unid.	3,00	31,11	38,89	116,66
44.20.110	CDHU-200	Engate flexível de PVC DN= 1/2'	unid.	3,00	13,48	16,85	50,55
47.01.060	CDHU-200	Registro de gaveta em latão fundido sem acabamento, DN= 2'	unid.	2,00	252,15	315,19	630,38
47.01.130	CDHU-200	Registro de pressão em latão fundido sem acabamento, DN= 3/4'	unid.	4,00	101,36	126,70	506,80
44.20.150	CDHU-200	Acabamento cromado para registro	unid.	6,00	59,22	74,03	444,15
44.02.062	CDHU-200	Tampo/bancada em granito, com frontão, espessura de 2 cm, acabamento polido	m²	1,00	1.015,07	1.268,84	1.268,84
44.01.270	CDHU-200	Cuba de louça de embutir oval	unid.	3,00	138,79	173,49	520,46
44.03.050	CDHU-200	Dispenser papel higiênico em ABS para rolo 300 / 600 m, com visor	unid.	1,00	77,00	96,25	96,25
44.03.130	CDHU-200	Saboneteira tipo dispenser, para refil de 800 ml	unid.	3,00	68,82	86,03	258,08
44.03.180	CDHU-200	Dispenser toalheiro em ABS, para folhas	unid.	3,00	67,11	83,89	251,66

44.03.450	CDHU-200	Torneira longa sem rosca para uso geral, em latão fundido cromado	unid.	3,00	80,68	100,85	302,55
11.04.020	CDHU-200	Concreto não estrutural executado no local, mínimo 150 kg cimento/m³	m³	2,58	406,53	508,16	1.311,06
17.01.020	CDHU-200	Argamassa de regularização e/ou proteção	m³	2,58	830,22	1.037,78	2.677,46
03.03.020	CDHU-200	Apicoamento manual de piso, parede ou teto	m²	51,80	3,18	3,98	205,91
17.02.020	CDHU-200	Chapisco	m²	20,00	7,44	9,30	186,00
17.02.220	CDHU-200	Reboco	m²	20,00	13,77	17,21	344,25
18.08.032	CDHU-200	Revestimento em porcelanato esmaltado antiderrapante para área externa e ambiente com alto tráfego, grupo de absorção Bla, assentado com argamassa colante industrializada, rejuntado	m²	51,66	144,66	180,83	9.341,42
18.08.042	CDHU-200	Rodapé em porcelanato esmaltado antiderrapante para área externa e ambiente com alto tráfego, grupo de absorção Bla, assentado com argamassa colante industrializada, rejuntado	m	26,73	30,07	37,59	1.004,71
18.11.042	CDHU-200	Revestimento em placa cerâmica esmaltada de 20x20 cm, tipo monocolor, assentado e rejuntado com argamassa industrializada	m²	51,80	113,75	142,19	7.365,31
33.10.020	CDHU-200	Tinta látex em massa, inclusive preparo	m²	109,92	30,40	38,00	4.176,96
33.10.041	CDHU-200	Esmalte à base de água em massa, inclusive preparo	m²	26,73	37,49	46,86	1.252,63
41.20.080	CDHU-200	Plafon plástico e/ou PVC para acabamento de ponto de luz, com soquete E-27 para lâmpada fluorescente compacta	unid.	4,00	11,25	14,06	56,25
40.05.020	CDHU-200	Interruptor com 1 tecla simples e placa	unid.	2,00	32,21	40,26	80,53
40.04.460	CDHU-200	Tomada 2P+T de 20 A - 250 V, completa	unid.	5,00	30,01	37,51	187,56
40.07.010	CDHU-200	Caixa em PVC de 4" x 2"	unid.	7,00	16,64	20,80	145,60
37.13.800	CDHU-200	Mini-disjuntor termomagnético, unipolar 127/220 V, corrente de 10 A até 32 A	unid.	2,00	21,98	27,48	54,95
37.13.840	CDHU-200	Mini-disjuntor termomagnético, bipolar 220/380 V, corrente de 32 A	unid.	4,00	53,54	66,93	267,70
39.21.020	CDHU-200	Cabo de cobre flexível de 2,5 mm², isolamento 0,6/1kV - isolamento HEPR 90°C	m	50,00	3,69	4,61	230,63
39.21.040	CDHU-200	Cabo de cobre flexível de 6 mm², isolamento 0,6/1kV - isolamento HEPR 90°C	m	60,00	6,91	8,64	518,25

6	VESTIÁRIO 3						36.735,86
03.01.240	CDHU-200	Demolição mecanizada de pavimento ou piso em concreto, inclusive fragmentação, carregamento, transporte até 1 quilômetro e descarregamento	m²	51,66	28,63	35,79	1.848,78
03.03.040	CDHU-200	Demolição manual de revestimento em massa de parede ou teto	m²	20,00	6,36	7,95	159,00
04.11.020	CDHU-200	Retirada de aparelho sanitário incluindo acessórios	unid.	4,00	46,37	57,96	231,85
44.01.050	CDHU-200	Bacia sifonada de louça sem tampa - 6 litros	unid.	1,00	308,93	386,16	386,16
44.20.280	CDHU-200	Tampa de plástico para bacia sanitária	unid.	1,00	40,97	51,21	51,21
47.04.030	CDHU-200	Válvula de descarga com registro próprio, DN= 1 1/4'	unid.	1,00	333,85	417,31	417,31
44.20.160	CDHU-200	Botão para válvula de descarga	unid.	1,00	52,96	66,20	66,20
44.20.230	CDHU-200	Tubo de ligação para sanitário	unid.	1,00	39,35	49,19	49,19
46.01.020	CDHU-200	Tubo de PVC rígido soldável marrom, DN= 25 mm, (3/4'), inclusive conexões	m	18,00	32,33	40,41	727,43
46.01.050	CDHU-200	Tubo de PVC rígido soldável marrom, DN= 50 mm, (1 1/2'), inclusive conexões	m	18,00	52,32	65,40	1.177,20
46.02.010	CDHU-200	Tubo de PVC rígido branco, pontas lisas, soldável, linha esgoto série normal, DN= 40 mm, inclusive conexões	m	12,00	38,43	48,04	576,45
46.02.070	CDHU-200	Tubo de PVC rígido branco PxB com virola e anel de borracha, linha esgoto série normal, DN= 100 mm, inclusive conexões	m	12,00	81,74	102,18	1.226,10
44.20.010	CDHU-200	Sifão plástico sanfonado universal de 1'	unid.	3,00	31,11	38,89	116,66
44.20.110	CDHU-200	Engate flexível de PVC DN= 1/2'	unid.	3,00	13,48	16,85	50,55
47.01.060	CDHU-200	Registro de gaveta em latão fundido sem acabamento, DN= 2'	unid.	2,00	252,15	315,19	630,38
47.01.130	CDHU-200	Registro de pressão em latão fundido sem acabamento, DN= 3/4'	unid.	4,00	101,36	126,70	506,80
44.20.150	CDHU-200	Acabamento cromado para registro	unid.	6,00	59,22	74,03	444,15
44.02.062	CDHU-200	Tampo/bancada em granito, com frontão, espessura de 2 cm, acabamento polido	m²	1,00	1.015,07	1.268,84	1.268,84
44.01.270	CDHU-200	Cuba de louça de embutir oval	unid.	3,00	138,79	173,49	520,46
44.03.050	CDHU-200	Dispenser papel higiênico em ABS para rolo 300 / 600 m, com visor	unid.	1,00	77,00	96,25	96,25
44.03.130	CDHU-200	Saboneteira tipo dispenser, para refil de 800 ml	unid.	3,00	68,82	86,03	258,08
44.03.180	CDHU-200	Dispenser toalheiro em ABS, para folhas	unid.	3,00	67,11	83,89	251,66
44.03.450	CDHU-200	Torneira longa sem rosca para uso geral, em latão fundido cromado	unid.	3,00	80,68	100,85	302,55
11.04.020	CDHU-200	Concreto não estrutural executado no local, mínimo 150 kg cimento/m³	m³	2,58	406,53	508,16	1.311,06
17.01.020	CDHU-200	Argamassa de regularização e/ou proteção	m³	2,58	830,22	1.037,78	2.677,46
03.03.020	CDHU-200	Apicoamento manual de piso, parede ou teto	m²	51,80	3,18	3,98	205,91
17.02.020	CDHU-200	Chapisco	m²	20,00	7,44	9,30	186,00
17.02.220	CDHU-200	Reboco	m²	20,00	13,77	17,21	344,25
18.08.032	CDHU-200	Revestimento em porcelanato esmaltado antiderrapante para área externa e ambiente com alto tráfego, grupo de absorção Bla, assentado com argamassa colante industrializada, rejuntado	m²	51,66	144,66	180,83	9.341,42

18.08.042	CDHU-200	Rodapé em porcelanato esmaltado antiderrapante para área externa e ambiente com alto tráfego, grupo de absorção Bla, assentado com argamassa colante industrializada, rejuntado	m	26,73	30,07	37,59	1.004,71
18.11.042	CDHU-200	Revestimento em placa cerâmica esmaltada de 20x20 cm, tipo monocolor, assentado e rejuntado com argamassa industrializada	m²	51,80	113,75	142,19	7.365,31
33.10.010	CDHU-200	Tinta látex em massa, inclusive preparo	m²	40,87	30,40	38,00	1.553,06
33.10.041	CDHU-200	Esmalte à base de água em massa, inclusive preparo	m²	10,90	37,49	46,86	510,80
41.20.080	CDHU-200	Plafon plástico e/ou PVC para acabamento de ponto de luz, com soquete E-27 para lâmpada fluorescente compacta	unid.	2,00	11,25	14,06	28,13
40.05.020	CDHU-200	Interruptor com 1 tecla simples e placa	unid.	2,00	32,21	40,26	80,53
40.04.460	CDHU-200	Tomada 2P+T de 20 A - 250 V, completa	unid.	2,00	30,01	37,51	75,03
40.07.010	CDHU-200	Caixa em PVC de 4' x 2'	unid.	4,00	16,64	20,80	83,20
37.13.800	CDHU-200	Mini-disjuntor termomagnético, unipolar 127/220 V, corrente de 10 A até 32 A	unid.	2,00	21,98	27,48	54,95
37.13.840	CDHU-200	Mini-disjuntor termomagnético, bipolar 220/380 V, corrente de 32 A	unid.	1,00	53,54	66,93	66,93
39.21.020	CDHU-200	Cabo de cobre flexível de 2,5 mm², isolamento 0,6/1kV - isolamento HEPR 90°C	m	30,00	3,69	4,61	138,38
39.21.040	CDHU-200	Cabo de cobre flexível de 6 mm², isolamento 0,6/1kV - isolamento HEPR 90°C	m	40,00	6,91	8,64	345,50
<b>7</b>	<b>VESTIÁRIO 4</b>						<b>14.718,58</b>
03.01.240	CDHU-200	Demolição mecanizada de pavimento ou piso em concreto, inclusive fragmentação, carregamento, transporte até 1 quilômetro e descarregamento	m²	11,27	28,63	35,79	403,33
03.03.040	CDHU-200	Demolição manual de revestimento em massa de parede ou teto	m²	15,00	6,36	7,95	119,25
04.11.020	CDHU-200	Retirada de aparelho sanitário incluindo acessórios	unid.	2,00	46,37	57,96	115,93
44.01.050	CDHU-200	Bacia sifonada de louça sem tampa - 6 litros	unid.	1,00	308,93	386,16	386,16
44.20.280	CDHU-200	Tampa de plástico para bacia sanitária	unid.	1,00	40,97	51,21	51,21
47.04.030	CDHU-200	Válvula de descarga com registro próprio, DN= 1 1/4'	unid.	1,00	333,85	417,31	417,31
44.20.160	CDHU-200	Botão para válvula de descarga	unid.	1,00	52,96	66,20	66,20
44.20.230	CDHU-200	Tube de ligação para sanitário	unid.	1,00	39,35	49,19	49,19
46.01.020	CDHU-200	Tube de PVC rígido soldável marrom, DN= 25 mm, (3/4'), inclusive conexões	m	6,00	32,33	40,41	242,48
46.01.050	CDHU-200	Tube de PVC rígido soldável marrom, DN= 50 mm, (1 1/2'), inclusive conexões	m	6,00	52,32	65,40	392,40
46.02.010	CDHU-200	Tube de PVC rígido branco, pontas lisas, soldável, linha esgoto série normal, DN= 40 mm, inclusive conexões	m	6,00	38,43	48,04	288,23
46.02.070	CDHU-200	Tube de PVC rígido branco PxB com virola e anel de borracha, linha esgoto série normal, DN= 100 mm, inclusive conexões	m	6,00	81,74	102,18	613,05
44.20.010	CDHU-200	Sifão plástico sanfonado universal de 1'	unid.	1,00	31,11	38,89	38,89
44.20.110	CDHU-200	Engate flexível de PVC DN= 1/2'	unid.	1,00	13,48	16,85	16,85
47.01.060	CDHU-200	Registro de gaveta em latão fundido sem acabamento, DN= 2'	unid.	1,00	252,15	315,19	315,19
47.01.130	CDHU-200	Registro de pressão em latão fundido sem acabamento, DN= 3/4'	unid.	1,00	101,36	126,70	126,70
44.20.150	CDHU-200	Acabamento cromado para registro	unid.	2,00	59,22	74,03	148,05
44.02.062	CDHU-200	Tampo/bancada em granito, com frontão, espessura de 2 cm, acabamento polido	m²	0,24	1.015,07	1.268,84	304,52
44.01.270	CDHU-200	Cuba de louça de embutir oval	unid.	1,00	138,79	173,49	173,49
44.03.050	CDHU-200	Dispenser papel higiênico em ABS para rolo 300 / 600 m, com visor	unid.	1,00	77,00	96,25	96,25
44.03.130	CDHU-200	Saboneteira tipo dispenser, para refil de 800 ml	unid.	1,00	68,82	86,03	86,03
44.03.180	CDHU-200	Dispenser toalheiro em ABS, para folhas	unid.	1,00	67,11	83,89	83,89
44.03.450	CDHU-200	Torneira longa sem rosca para uso geral, em latão fundido cromado	unid.	1,00	80,68	100,85	100,85
11.04.020	CDHU-200	Concreto não estrutural executado no local, mínimo 150 kg cimento/m³	m³	0,57	406,53	508,16	289,65
17.01.020	CDHU-200	Argamassa de regularização e/ou proteção	m³	0,57	830,22	1.037,78	591,53
03.03.020	CDHU-200	Apicoamento manual de piso, parede ou teto	m²	23,40	3,18	3,98	93,02
17.02.020	CDHU-200	Chapisco	m²	15,00	7,44	9,30	139,50
17.02.220	CDHU-200	Reboco	m²	15,00	13,77	17,21	258,19
18.08.032	CDHU-200	Revestimento em porcelanato esmaltado antiderrapante para área externa e ambiente com alto tráfego, grupo de absorção Bla, assentado com argamassa colante industrializada, rejuntado	m²	11,27	144,66	180,83	2.037,90
18.08.042	CDHU-200	Rodapé em porcelanato esmaltado antiderrapante para área externa e ambiente com alto tráfego, grupo de absorção Bla, assentado com argamassa colante industrializada, rejuntado	m	10,90	30,07	37,59	409,70

18.11.042	CDHU-200	Revestimento em placa cerâmica esmaltada de 20x20 cm, tipo monocolor, assentado e rejuntado com argamassa industrializada	m²	23,40	113,75	142,19	3.327,19
33.10.010	CDHU-200	Tinta látex em massa, inclusive preparo	m²	40,87	30,40	38,00	1.553,06
33.10.041	CDHU-200	Esmalte à base de água em massa, inclusive preparo	m²	10,90	37,49	46,86	510,80
41.20.080	CDHU-200	Plafon plástico e/ou PVC para acabamento de ponto de luz, com soquete E-27 para lâmpada fluorescente compacta	unid.	2,00	11,25	14,06	28,13
40.05.020	CDHU-200	Interruptor com 1 tecla simples e placa	unid.	2,00	32,21	40,26	80,53
40.04.460	CDHU-200	Tomada 2P+T de 20 A - 250 V, completa	unid.	2,00	30,01	37,51	75,03
40.07.010	CDHU-200	Caixa em PVC de 4" x 2"	unid.	4,00	16,64	20,80	83,20
37.13.800	CDHU-200	Mini-disjuntor termomagnético, unipolar 127/220 V, corrente de 10 A até 32 A	unid.	2,00	21,98	27,48	54,95
37.13.840	CDHU-200	Mini-disjuntor termomagnético, bipolar 220/380 V, corrente de 32 A	unid.	1,00	53,54	66,93	66,93
39.21.020	CDHU-200	Cabo de cobre flexível de 2,5 mm², isolamento 0,6/1kV - isolamento HEPR 90°C	m	30,00	3,69	4,61	138,38
39.21.040	CDHU-200	Cabo de cobre flexível de 6 mm², isolamento 0,6/1kV - isolamento HEPR 90°C	m	40,00	6,91	8,64	345,50
<b>8</b>	<b>ÁREA DE CIRCULAÇÃO / ESCADAS VESTIÁRIOS / PALCO</b>						<b>42.027,01</b>
03.01.240	CDHU-200	Demolição mecanizada de pavimento ou piso em concreto, inclusive fragmentação, carregamento, transporte até 1 quilômetro e descarregamento	m²	73,92	28,63	35,79	2.645,41
03.03.040	CDHU-200	Demolição manual de revestimento em massa de parede ou teto	m²	30,00	6,36	7,95	238,50
11.04.020	CDHU-200	Concreto não estrutural executado no local, mínimo 150 kg cimento/m³	m³	3,70	406,53	508,16	1.880,20
17.01.020	CDHU-200	Argamassa de regularização e/ou proteção	m³	3,70	830,22	1.037,78	3.839,77
17.02.020	CDHU-200	Chapisco	m²	30,00	7,44	9,30	279,00
17.02.220	CDHU-200	Reboco	m²	30,00	13,77	17,21	516,38
18.08.032	CDHU-200	Revestimento em porcelanato esmaltado antiderrapante para área externa e ambiente com alto tráfego, grupo de absorção Bla, assentado com argamassa colante industrializada, rejuntado	m²	73,92	144,66	180,83	13.366,58
18.08.042	CDHU-200	Rodapé em porcelanato esmaltado antiderrapante para área externa e ambiente com alto tráfego, grupo de absorção Bla, assentado com argamassa colante industrializada, rejuntado	m	56,20	30,07	37,59	2.112,42
33.10.020	CDHU-200	Tinta látex em massa, inclusive preparo	m²	306,50	30,40	38,00	11.647,00
33.10.041	CDHU-200	Esmalte à base de água em massa, inclusive preparo	m²	57,95	37,49	46,86	2.715,68
41.20.080	CDHU-200	Plafon plástico e/ou PVC para acabamento de ponto de luz, com soquete E-27 para lâmpada fluorescente compacta	unid.	12,00	11,25	14,06	168,75
40.05.020	CDHU-200	Interruptor com 1 tecla simples e placa	unid.	6,00	32,21	40,26	241,58
40.04.460	CDHU-200	Tomada 2P+T de 20 A - 250 V, completa	unid.	8,00	30,01	37,51	300,10
40.07.010	CDHU-200	Caixa em PVC de 4" x 2"	unid.	14,00	16,64	20,80	291,20
37.13.800	CDHU-200	Mini-disjuntor termomagnético, unipolar 127/220 V, corrente de 10 A até 32 A	unid.	2,00	21,98	27,48	54,95
39.21.020	CDHU-200	Cabo de cobre flexível de 2,5 mm², isolamento 0,6/1kV - isolamento HEPR 90°C	m	120,00	3,69	4,61	553,50
39.21.050	CDHU-200	Cabo de cobre flexível de 10 mm², isolamento 0,6/1kV - isolamento HEPR 90°C	m	70,00	13,44	16,80	1.176,00
<b>TOTAL DA OBRA</b>							<b>259.539,10</b>

ARAMINA, 08 DE ABRIL DE 2026

RODOLFO DA SILVA CARDOSO  
Engenheiro Civil  
CREA 5069523643



**PREFEITURA MUNICIPAL DE ARAMINA**  
**REFORMA DOS BANHEIROS DO GINÁSIO POLIESPORTIVO**  
**RUA JOÃO STUBER,745 - CENTRO**  
**CRONOGRAMA FÍSICO - FINANCEIRO**

ETAPAS DA OBRA	VALORES R\$	PERCENTUAL %	EXECUÇÃO DA OBRA						TOTAL	
			MÊS 1		MÊS 2		MÊS 3		VALOR	PERCENTUAL
			VALOR	PERCENTUAL	VALOR	PERCENTUAL	VALOR	PERCENTUAL		
SERVIÇOS INICIAIS	R\$ 1.513,35	0,58%	R\$ 1.513,35	100,00%	-	-	-	-	R\$ 1.513,35	100,00%
BANHEIRO FEMININO (PÚBLICO)	R\$ 38.567,55	14,86%	R\$ 38.567,55	-	-	-	-	-	R\$ 38.567,55	0,00%
BANHEIRO MASCULINO (PÚBLICO)	R\$ 44.435,88	17,12%	R\$ 44.435,88	100,00%	-	-	-	-	R\$ 44.435,88	100,00%
VESTIÁRIO 1	R\$ 40.770,43	15,71%	R\$ 0,00	0,00%	R\$ 40.770,43	100,00%	-	-	R\$ 40.770,43	100,00%
VESTIÁRIO 2	R\$ 40.770,43	15,71%	R\$ 0,00	0,00%	R\$ 40.770,43	100,00%	-	-	R\$ 40.770,43	100,00%
VESTIÁRIO 3	R\$ 36.735,86	14,15%	R\$ 0,00	0,00%	-	-	R\$ 36.735,86	-	R\$ 36.735,86	100,00%
VESTIÁRIO 4	R\$ 14.718,58	5,67%	R\$ 0,00	0,00%		0,00%	R\$ 14.718,58	-	R\$ 14.718,58	100,00%
ÁREA DE CIRCULAÇÃO / ESCADAS VESTIÁRIOS / PALCO	R\$ 42.027,01	16,19%	R\$ 0,00	0,00%		0,00%	R\$ 42.027,01	-	R\$ 42.027,01	100,00%
<b>TOTAL</b>	<b>259.539,10</b>	<b>100%</b>	<b>R\$ 84.516,78</b>	<b>32,56%</b>	<b>R\$ 81.540,86</b>	<b>31,42%</b>	<b>R\$ 93.481,46</b>	<b>36,02%</b>	<b>259.539,10</b>	<b>100,00%</b>

\_\_\_\_\_  
 RODOLFO DA SILVA CARDOSO  
 ENGENHEIRO CIVIL - SEC. DE INFRAESTRUTURA  
 CREA: 5069523643