



TERMO DE REFERÊNCIA  
CONTRATAÇÃO DIRETA  
SERVIÇOS

UNIVERSIDADE ESTADUAL DE CAMPINAS

Processo Administrativo nº 35709/2024

1. CONDIÇÕES GERAIS DA CONTRATAÇÃO

- 1.1. Contratação de serviços de manutenção e restauração do piso de madeira do palco do Ginásio Multidisciplinar da Unicamp, nos termos da tabela abaixo, conforme condições e exigências estabelecidas neste instrumento.

ITEM	ESPECIFICAÇÃO	CATSER	UNIDADE DE MEDIDA	QUANTIDADE	VALOR UNITÁRIO	VALOR TOTAL
1	Instalação / Manutenção / remoção - Piso Madeira	21989	Unidade	1	R\$ 30.000,00	R\$ 30.000,00

**Descrição complementar: Trata-se do serviço de manutenção e restauração do piso de madeira do palco do Ginásio Multidisciplinar da Unicamp, incluindo a raspagem, calafetagem e aplicação de verniz especial para pisos de madeira em uma área de 300 m<sup>2</sup>, bem como pequenos reparos na própria madeira da referida área, caso seja necessário.**

- 1.2. O objeto desta contratação não se enquadra como serviço de luxo, conforme [Decreto nº 67.985 do Estado de São Paulo, de 27 de setembro de 2023](#).
- 1.3. O prazo de vigência da contratação é de 180 dias contados da assinatura do instrumento contratual ou da confirmação de recebimento de instrumento simplificado (Nota de Empenho ou Autorização de Fornecimento), quando aplicável, na forma do artigo 105 da Lei nº 14.133, de 2021.
- 1.4. O contrato ou outro instrumento hábil que o substitua oferece maior detalhamento das regras que serão aplicadas em relação à vigência da contratação.

2. FUNDAMENTAÇÃO E DESCRIÇÃO DA NECESSIDADE DA CONTRATAÇÃO

- 2.1. A Fundamentação da Contratação e de seus quantitativos é justificada pela necessidade da restauração do piso de madeira do GMU, que após anos de uso intenso em atividades culturais e acadêmicas, está apresentando desgaste, o que pode ocasionar danos irreversíveis às tábuas de madeira de lei instaladas no piso. Outro aspecto, também importante, é a questão estética, uma vez que o palco continua sendo um espaço utilizado para muitos eventos culturais, acadêmicos e esportivos, com presença de público externo, o que acaba trazendo uma imagem negativa para a Universidade, em seu atual estado de conservação.



## TERMO DE REFERÊNCIA CONTRATAÇÃO DIRETA SERVIÇOS

2.2. O objeto da contratação não consta do Plano de Contratações Anual *devido a ser facultativo para o ano de 2024.*

### 3. DESCRIÇÃO DA SOLUÇÃO COMO UM TODO CONSIDERADO O CICLO DE VIDA DO OBJETO

3.1. A especificação do Objeto encontra-se detalhada no Item 1, combinada aos requisitos descritos no Item 4 a ao modelo de execução descrito no item 5 deste Termo de Referência.

### 4. REQUISITOS DA CONTRATAÇÃO

#### Indicação de marcas ou modelos:

4.1. Não se aplica.

#### Da vedação de contratação de marca ou produto

4.2. Não se aplica.

#### Subcontratação

4.3. Não é admitida a subcontratação do objeto contratual.

#### Vistoria

4.4. A avaliação prévia do local de execução dos serviços é imprescindível para o conhecimento pleno das condições e peculiaridades do objeto a ser contratado, sendo assegurado ao interessado o direito de realização de vistoria prévia, acompanhado por servidor designado para esse fim, no seguinte período de segunda à sexta, das 9h às 16h.

4.5. Serão disponibilizados data e horário diferentes aos interessados em realizar a vistoria prévia.

4.6. Para a vistoria, o representante legal da empresa ou responsável técnico deverá estar devidamente identificado, apresentando documento de identidade civil e documento expedido pela empresa comprovando sua habilitação para a realização da vistoria.

4.7. Caso o interessado opte por não realizar a vistoria, deverá prestar declaração formal assinada por seu responsável técnico acerca do conhecimento pleno das condições e peculiaridades da contratação.

4.8. A não realização da vistoria não poderá embasar posteriores alegações de desconhecimento das instalações, dúvidas ou esquecimentos de quaisquer detalhes dos locais da prestação dos serviços, devendo o contratado assumir os ônus dos serviços decorrentes.

### 5. MODELO DE EXECUÇÃO DO OBJETO

#### Condições de execução

5.1. A execução do objeto seguirá a seguinte dinâmica:

5.1.1. *Início da execução do objeto: 30 dias da assinatura contrato ou do recebimento do instrumento simplificado (Autorização de Fornecimento ou Nota de Empenho).*

5.1.2. *Descrição detalhada dos métodos, rotinas, etapas, tecnologias procedimentos, frequência e periodicidade de execução do trabalho:*

5.1.2.1. Raspagem de toda a camada superficial presente no piso atualmente, bem como nas junções das tábuas do piso, visando remover impurezas e material danificado na superfície.





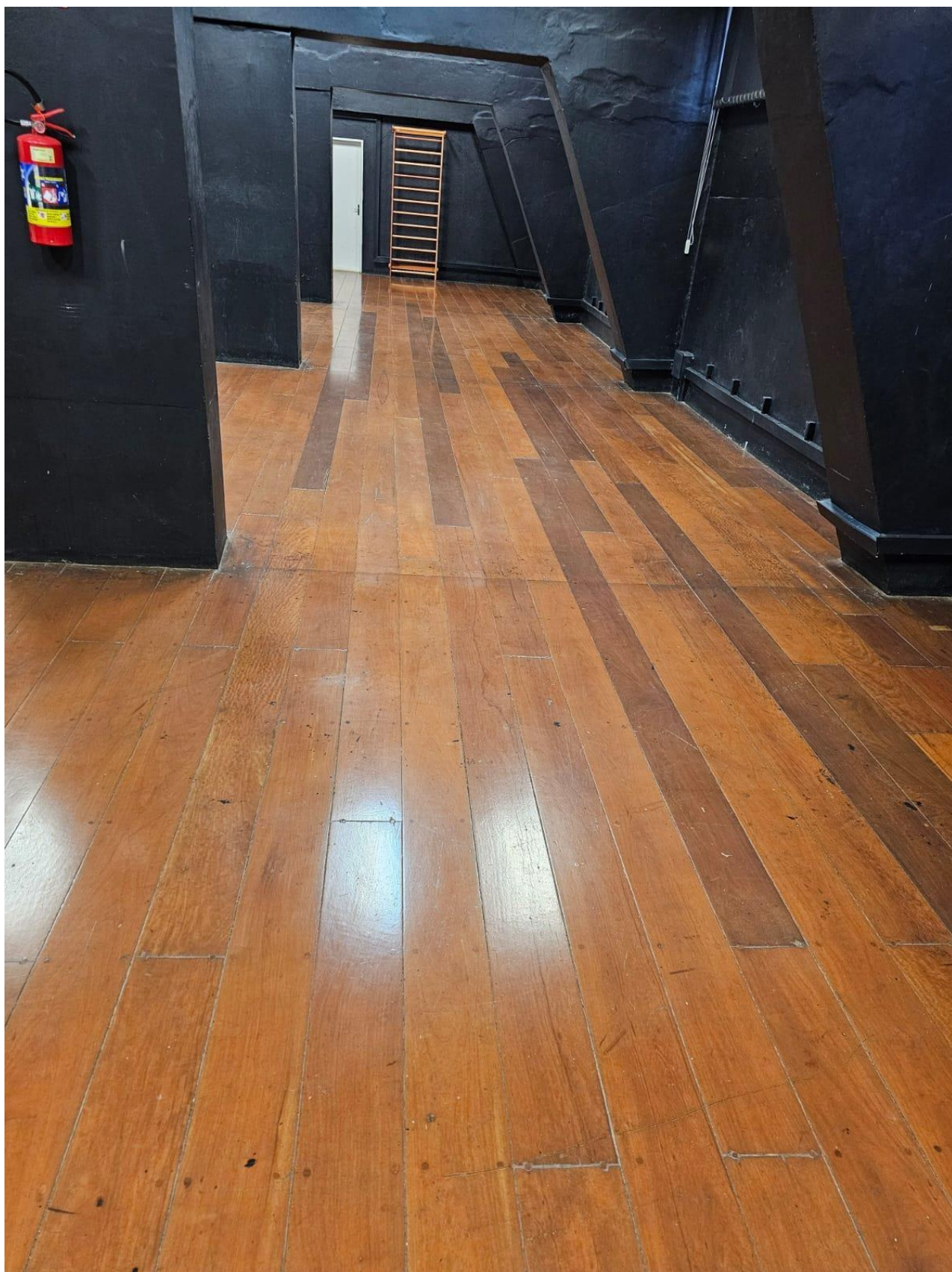

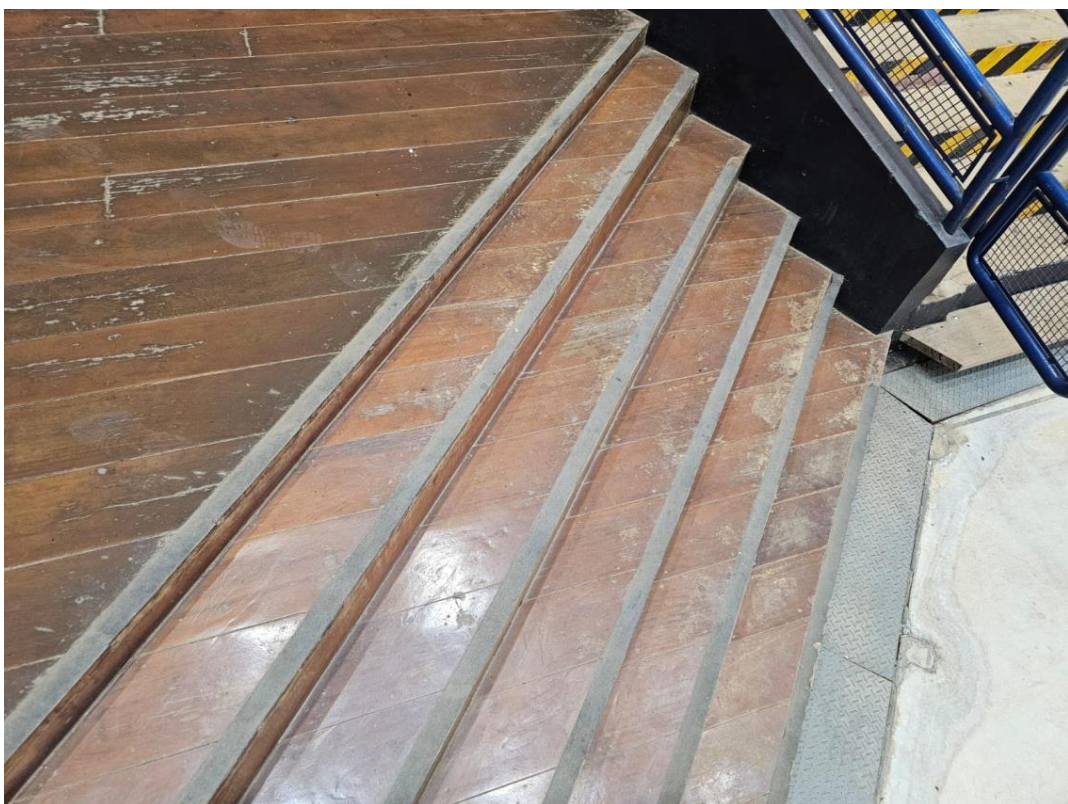



## TERMO DE REFERÊNCIA CONTRATAÇÃO DIRETA SERVIÇOS

- 5.1.2.2. Reparos utilizando peças de madeira em eventuais tábuas danificadas e/ou com buracos.
- 5.1.2.3. Calafetagem dos vãos entre os pisos utilizando resina.
- 5.1.2.4. Aplicação do verniz especial para pisos.
- 5.1.2.5. Acabamento do serviço, incluindo o lixamento do piso, visando maior homogeneidade do mesmo, e aplicação de mais uma demão de verniz, conforme avaliação do contratante.
- 5.1.3. *Cronograma de realização dos serviços: Todas as etapas do serviço contidas no item 5.1.2 do presente Termo devem ser realizadas, impreterivelmente, no período com início 06/01/2025, com término em 17/01/2025.*

### Local e horário da prestação dos serviços

- 5.2. Os serviços serão prestados no(s) seguinte(s) endereço(s)/horário(s):

Ginásio Multidisciplinar da Unicamp  
Rua Elis Regina, 101, CEP 13083-854  
Cidade Universitária, Campinas-SP  
Segunda à Sexta, das 9h-16h

### Rotinas a serem cumpridas

- 5.3. A execução contratual observará as rotinas a seguir:

5.3.1. *Entrega da documentação necessária à emissão de crachás, assim como à liberação pela Segurança do Trabalho, deverá ocorrer conforme disposto no "MANUAL DE SEGURANÇA" da DStr – Diretoria de Segurança do Trabalho – DGRH da UNICAMP, disponível no endereço: <file:///G:/Meu%20Drive/Manual%20de%20Seguran%C3%A7a%20do%20Trabalho%20DGRH.pdf>*

5.3.2. *A Contratada deverá atender as exigências relativas à segurança higiene e saúde do trabalhador, procedimentos internos da Universidade, assim como as regras estabelecidas pela legislação vigente, devendo participar do treinamento de integração de segurança no trabalho na Diretoria de Segurança do Trabalho – DStr, segundo as orientações contidas no Manual de Segurança do Trabalho."*

### Materiais a serem disponibilizados

- 5.4. Para a perfeita execução dos serviços, a Contratada deverá disponibilizar os materiais, equipamentos, ferramentas e utensílios necessários, nas quantidades estimadas e qualidades a seguir estabelecidas, promovendo sua substituição quando necessário:

- a) 2 Politrizes
- b) 30 lixas grão 24 adequadas para utilização na politriz
- c) 30 lixas grão 36 adequadas para utilização na politriz
- d) 30 lixas grão 50 adequadas para utilização na politriz
- e) 30 lixas grão 80 adequadas para utilização na politriz
- f) 375 kg de Massa PU para calafetagem de madeira



## TERMO DE REFERÊNCIA CONTRATAÇÃO DIRETA SERVIÇOS

g) 300 kg de verniz especial para piso de madeira

h) 5 rolos de lã de carneiro de pintura, para aplicação do verniz no piso

### **Especificação da garantia do serviço (art. 40, §1º, inciso III, da Lei nº 14.133, de 2021)**

5.5. O prazo de garantia contratual dos serviços é aquele estabelecido na Lei nº 8.078, de 11 de setembro de 1990 (Código de Defesa do Consumidor).

### **Procedimentos de transição e finalização do contrato**

5.6. Não se aplica.

### **6. MODELO DE GESTÃO DO CONTRATO**

6.1. O contrato deverá ser executado fielmente pelas partes, de acordo com as cláusulas avençadas e as normas da Lei nº 14.133, de 2021, e cada parte responderá pelas consequências de sua inexecução total ou parcial.

6.2. Em caso de impedimento, ordem de paralisação ou suspensão do contrato, o cronograma de execução será prorrogado automaticamente pelo tempo correspondente, anotadas tais circunstâncias mediante simples apostila.

6.3. As comunicações entre o órgão ou entidade e a contratada devem ser realizadas por escrito sempre que o ato exigir tal formalidade, admitindo-se o uso de mensagem eletrônica para esse fim.

6.4. O órgão ou entidade poderá convocar representante da empresa para adoção de providências que devam ser cumpridas de imediato.

6.5. Após a assinatura do contrato ou instrumento equivalente, o órgão ou entidade poderá convocar o representante da empresa contratada para reunião inicial para apresentação do plano de fiscalização, que conterá informações acerca das obrigações contratuais, dos mecanismos de fiscalização, das estratégias para execução do objeto, do plano complementar de execução da contratada, quando houver, do método de aferição dos resultados e das sanções aplicáveis, dentre outros.

### **Preposto**

6.6. Não se aplica

### **Fiscalização**

6.7. A execução do contrato deverá ser acompanhada e fiscalizada pelo(s) fiscal(is) do contrato, ou pelos respectivos substitutos ([Lei nº 14.133, de 2021, art. 117, caput](#)).

6.8. O fiscal do contrato acompanhará a sua execução, para que sejam cumpridas todas as condições estabelecidas no ajuste, de modo a assegurar os melhores resultados para a Administração, consoante as atribuições previstas no Art. 16 da [Resolução GR nº 14/2023](#).

### **Gestor do Contrato**

6.9. O gestor do contrato acompanhará a execução contratual, com apoio dos fiscais do contrato, assegurando o controle dos prazos do contrato; a manutenção das condições de habilitação da contratada; a disponibilidade prévia de empenho, o pagamento, as garantias e as glosas; a formalização de apostilamento e termos aditivos, bem como as demais atribuições necessárias à plena execução do contrato estabelecidas no Art. 14 da [Resolução GR nº 14/2023](#).



## TERMO DE REFERÊNCIA CONTRATAÇÃO DIRETA SERVIÇOS

### 7. CRITÉRIOS DE MEDIÇÃO E DE PAGAMENTO

#### Recebimento

- 7.2. Os serviços serão recebidos provisoriamente, no prazo de até 30 dias úteis, contados do ato da comunicação ou constatação da prestação dos serviços a que se referem o contrato ou a parcela, pelo (a) responsável pelo acompanhamento e fiscalização do contrato, para efeito de verificação de sua conformidade com as especificações constantes no Termo de Referência e na proposta.
- 7.3. Para efeito de recebimento provisório, o fiscal do contrato irá apurar o resultado das avaliações da execução do objeto e, se for o caso, a análise do desempenho e qualidade da prestação dos serviços realizados em consonância com os indicadores previstos, que poderá resultar no redimensionamento de valores a serem pagos à contratada, registrando em relatório a ser encaminhado ao gestor do contrato.
- 7.3.1. Será considerado como ocorrido o recebimento provisório com a entrega do termo de recebimento onde conste todas as eventuais pendências ou incorreções apuradas na execução do objeto ou da parcela.
- 7.3.2. O Contratado fica obrigado a reparar, corrigir, remover, reconstruir ou substituir, às suas expensas, no todo ou em parte, o objeto em que se verificarem vícios, defeitos ou incorreções resultantes da execução ou materiais empregados, cabendo à fiscalização não atestar a última e/ou única medição de serviços até que sejam sanadas todas as eventuais pendências que possam vir a ser apontadas no Recebimento Provisório.
- 7.3.3. A fiscalização não efetuará o recebimento definitivo da última e/ou única medição de serviços até que sejam sanadas todas as eventuais pendências que possam vir a ser apontadas no Recebimento Provisório. ([Art. 119 c/c art. 140 da Lei nº 14133, de 2021](#))
- 7.3.4. O recebimento provisório também ficará sujeito, quando cabível, à conclusão de todos os testes de campo e à entrega dos Manuais e Instruções exigíveis.
- 7.3.5. Os serviços poderão ser rejeitados, no todo ou em parte, quando em desacordo com as especificações constantes neste Termo de Referência e na proposta, sem prejuízo da aplicação das penalidades.
- 7.3.6. Sanadas as eventuais incorreções ou inconsistências na execução do objeto, o servidor ou comissão designada pela autoridade competente verificará a qualidade e a quantidade do serviço, comunicando a contratada para que emita a Nota Fiscal ou outro documento equivalente, providenciando, de imediato, o ateste/recebimento definitivo mediante termo de recebimento.
- 7.4. No caso de controvérsia sobre a execução do objeto, quanto à dimensão, qualidade e quantidade, deverá ser observado o teor do [art. 143 da Lei nº 14.133, de 2021](#), comunicando-se à empresa para emissão de Nota Fiscal no que pertine à parcela incontroversa da execução do objeto, para efeito de liquidação e pagamento.
- 7.5. Nenhum prazo de recebimento correrá enquanto pendente a solução, pelo contratado, de inconsistências verificadas na execução do objeto ou no instrumento de cobrança.
- 7.6. O recebimento provisório ou definitivo não excluirá a responsabilidade civil pela solidez e pela segurança do serviço nem a responsabilidade ético-profissional pela perfeita execução do contrato.



## TERMO DE REFERÊNCIA CONTRATAÇÃO DIRETA SERVIÇOS

### Liquidação

- 7.7. Recebido definitivamente o objeto, e mediante ateste da Nota Fiscal ou documento de cobrança equivalente, será iniciado os prazos para liquidação e pagamento do contrato ou da parcela de referência, limitando-se este último ao estabelecido no item 7.14 do Termo de Referência.
- 7.8. Havendo erro na apresentação da nota fiscal ou instrumento de cobrança equivalente, ou circunstância que impeça a liquidação da despesa, esta ficará sobrestada até que o contratado providencie as medidas saneadoras, reiniciando-se o prazo após a comprovação da regularização da situação, sem ônus ao contratante;
- 7.9. A Administração deverá realizar consulta ao SICAF ou, na impossibilidade de acesso ao referido Sistema, mediante consulta aos sítios eletrônicos oficiais, para: a) verificar a manutenção das condições de habilitação exigidas; b) identificar possível razão que impeça a contratação no âmbito do órgão ou entidade, tais como a proibição de contratar com a Administração ou com o Poder Público, bem como ocorrências impeditivas indiretas.
- 7.10. Constatando-se, junto ao SICAF, a situação de irregularidade do contratado, será providenciada sua notificação, por escrito, para que, no prazo de 5 (cinco) dias úteis, regularize sua situação ou, no mesmo prazo, apresente sua defesa. O prazo poderá ser prorrogado uma vez, por igual período, a critério do contratante.
- 7.11. Não havendo regularização ou sendo a defesa considerada improcedente, o contratante deverá comunicar aos órgãos responsáveis pela fiscalização da regularidade fiscal quanto à inadimplência do contratado, bem como quanto à existência de pagamento a ser efetuado, para que sejam acionados os meios pertinentes e necessários para garantir o recebimento de seus créditos.
- 7.12. Persistindo a irregularidade, o contratante deverá adotar as medidas necessárias à rescisão contratual nos autos do processo administrativo correspondente, assegurada ao contratado a ampla defesa.
- 7.13. Havendo a efetiva execução do objeto, os pagamentos serão realizados normalmente, até que se decida pela rescisão do contrato, caso o contratado não regularize sua situação junto ao SICAF.

### Prazo de pagamento

- 7.14. O pagamento será efetuado no prazo de 15 dias úteis contados a partir do recebimento definitivo do objeto ou da respectiva parcela.

### Forma de pagamento

- 7.15. O pagamento será realizado por meio de ordem bancária, para crédito em banco, agência e conta corrente indicados pelo contratado.
- 7.16. Quando do pagamento, será efetuada a retenção tributária prevista na legislação aplicável.
- 7.16.1. Independentemente do percentual de tributo inserido na planilha, quando houver, serão retidos na fonte, quando da realização do pagamento, os percentuais estabelecidos na legislação vigente.
- 7.17. O contratado regularmente optante pelo Simples Nacional, nos termos da [Lei Complementar nº 123, de 2006](#), não sofrerá a retenção tributária quanto aos impostos e contribuições abrangidos por aquele regime.



## TERMO DE REFERÊNCIA CONTRATAÇÃO DIRETA SERVIÇOS

No entanto, o pagamento ficará condicionado à apresentação de comprovação, por meio de documento oficial, de que faz jus ao tratamento tributário favorecido previsto na referida Lei Complementar.

### 8. FORMA E CRITÉRIOS DE SELEÇÃO DO FORNECEDOR E FORMA DE FORNECIMENTO

8.1. O fornecedor será selecionado por meio da realização de procedimento de dispensa de licitação, na forma eletrônica, com fundamento na hipótese do art. 75, inciso II da Lei n.º 14.133/2021, que culminará com a seleção da proposta de Menor preço.

#### Regime de Execução

8.2. O regime de execução do contrato será contratação por tarefa.

#### Exigências de habilitação

8.3. Previamente à celebração do contrato, a Administração verificará o eventual descumprimento das condições para contratação, especialmente quanto à existência de sanção que a impeça, mediante a consulta a cadastros informativos oficiais, tais como:

a) SICAF;

b) Cadastro Nacional de Empresas Inidôneas e Suspensas – CEIS, mantido pela Controladoria-Geral da União ([www.portaldatransparencia.gov.br/ceis](http://www.portaldatransparencia.gov.br/ceis));

c) Cadastro Nacional de Empresas Punidas – CNEP, mantido pela Controladoria-Geral da União (<https://www.portaltransparencia.gov.br/sancoes/cnep>)

d) Consulta de SANÇÕES do Estado de São Paulo:  
[https://www.bec.sp.gov.br/Sancoes\\_ui.aspx/ConsultaAdministrativaFornecedor.aspx](https://www.bec.sp.gov.br/Sancoes_ui.aspx/ConsultaAdministrativaFornecedor.aspx)

8.4. A consulta aos cadastros será realizada em nome da empresa interessada e de seu sócio majoritário, por força do artigo 12 da Lei nº 8.429, de 1992, que prevê, dentre as sanções impostas ao responsável pela prática de ato de improbidade administrativa, a proibição de contratar com o Poder Público, inclusive por intermédio de pessoa jurídica da qual seja sócio majoritário.

8.5. Caso conste na Consulta de Situação do interessado a existência de Ocorrências Impeditivas Indiretas, o gestor diligenciará para verificar se houve fraude por parte das empresas apontadas no Relatório de Ocorrências Impeditivas Indiretas.

8.6. A tentativa de burla será verificada por meio dos vínculos societários, linhas de fornecimento similares, dentre outros.

8.7. O interessado será convocado para manifestação previamente a uma eventual negativa de contratação.

8.8. Caso atendidas as condições para contratação, a habilitação do interessado será verificada por meio do SICAF, nos documentos por ele abrangidos.

8.9. É dever do interessado manter atualizada a respectiva documentação constante do SICAF, ou encaminhar, quando solicitado pela Administração, a respectiva documentação atualizada.



## TERMO DE REFERÊNCIA CONTRATAÇÃO DIRETA SERVIÇOS

- 8.10. Não serão aceitos documentos de habilitação com indicação de CNPJ/CPF diferentes, salvo aqueles legalmente permitidos.
- 8.11. Se o interessado for a matriz, todos os documentos deverão estar em nome da matriz, e se o fornecedor for a filial, todos os documentos deverão estar em nome da filial, exceto para atestados de capacidade técnica, caso exigidos, e no caso daqueles documentos que, pela própria natureza, comprovadamente, forem emitidos somente em nome da matriz.
- 8.12. Serão aceitos registros de CNPJ de fornecedor matriz e filial com diferenças de números de documentos pertinentes ao CND e ao CRF/FGTS, quando for comprovada a centralização do recolhimento dessas contribuições.
- 8.13. Para fins de habilitação, deverá o interessado comprovar os seguintes requisitos, que serão exigidos conforme sua natureza jurídica:

### Habilitação jurídica

- 8.14. **Empresário individual:** inscrição no Registro Público de Empresas Mercantis, a cargo da Junta Comercial da respectiva sede;
- 8.15. **Microempreendedor Individual - MEI:** Certificado da Condição de Microempreendedor Individual - CCMEI, cuja aceitação ficará condicionada à verificação da autenticidade no sítio <https://www.gov.br/empresas-e-negocios/pt-br/empreendedor>;
- 8.16. Sociedade empresária, sociedade limitada unipessoal – SLU ou sociedade identificada como empresa individual de responsabilidade limitada - EIRELI: inscrição do ato constitutivo, estatuto ou contrato social no Registro Público de Empresas Mercantis, a cargo da Junta Comercial da respectiva sede, acompanhada de documento comprobatório de seus administradores;
- 8.17. **Sociedade empresária estrangeira:** portaria de autorização de funcionamento no Brasil, publicada no Diário Oficial da União e arquivada na Junta Comercial da unidade federativa onde se localizar a filial, agência, sucursal ou estabelecimento, a qual será considerada como sua sede, conforme Instrução [Normativa DREI/ME n.º 77, de 18 de março de 2020](#).
- 8.18. **Sociedade simples:** inscrição do ato constitutivo no Registro Civil de Pessoas Jurídicas do local de sua sede, acompanhada de documento comprobatório de seus administradores;
- 8.19. **Filial, sucursal ou agência de sociedade simples ou empresária:** inscrição do ato constitutivo da filial, sucursal ou agência da sociedade simples ou empresária, respectivamente, no Registro Civil das Pessoas Jurídicas ou no Registro Público de Empresas Mercantis onde opera, com averbação no Registro onde tem sede a matriz
- 8.20. Os documentos apresentados deverão estar acompanhados de todas as alterações ou da consolidação respectiva.

### Habilitação fiscal, social e trabalhista

- 8.21. Prova de inscrição no Cadastro Nacional de Pessoas Jurídicas ou no Cadastro de Pessoas Físicas, conforme o caso;
- 8.22. Prova de regularidade fiscal perante a Fazenda Nacional, mediante apresentação de certidão expedida conjuntamente pela Secretaria da Receita Federal do Brasil (RFB) e pela Procuradoria-Geral da Fazenda Nacional (PGFN), referente a todos os créditos tributários federais e à Dívida Ativa da União (DAU) por elas administrados, inclusive aqueles relativos à Seguridade Social, nos termos da Portaria Conjunta nº



## TERMO DE REFERÊNCIA CONTRATAÇÃO DIRETA SERVIÇOS

1.751, de 02 de outubro de 2014, do Secretário da Receita Federal do Brasil e da Procuradora-Geral da Fazenda Nacional.

- 8.23. Prova de regularidade com o Fundo de Garantia do Tempo de Serviço (FGTS);
- 8.24. declaração de que não emprega menor de 18 anos em trabalho noturno, perigoso ou insalubre e não emprega menor de 16 anos, salvo menor, a partir de 14 anos, na condição de aprendiz, nos termos do artigo 7º, XXXIII, da Constituição;
- 8.25. Prova de inexistência de débitos inadimplidos perante a Justiça do Trabalho, mediante a apresentação de certidão negativa ou positiva com efeito de negativa, nos termos do Título VII-A da Consolidação das Leis do Trabalho, aprovada pelo Decreto-Lei nº 5.452, de 1º de maio de 1943;
- 8.26. Prova de inscrição no cadastro de contribuintes Estadual ou Distrital ou Municipal relativo ao domicílio ou sede do fornecedor, pertinente ao seu ramo de atividade e compatível com o objeto contratual;
- 8.27. Prova de regularidade com a Fazenda Estadual ou Distrital ou Municipal do domicílio ou sede do fornecedor, relativa à atividade em cujo exercício contrata ou concorre;
- 8.28. Caso o fornecedor seja considerado isento dos tributos Estadual ou Distrital ou Municipal relacionados ao objeto contratual, deverá comprovar tal condição mediante a apresentação de declaração da Fazenda respectiva do seu domicílio ou sede, ou outra equivalente, na forma da lei.
- 8.29. O fornecedor enquadrado como microempreendedor individual que pretenda auferir os benefícios do tratamento diferenciado previstos na Lei Complementar n. 123, de 2006, estará dispensado da prova de inscrição nos cadastros de contribuintes estadual e municipal.

### Qualificação Técnica

- 8.30. Declaração de que o interessado tomou conhecimento de todas as informações e das condições locais para o cumprimento das obrigações objeto da contratação;
- 8.31. A declaração acima poderá ser substituída por declaração formal assinada pelo responsável técnico do interessado acerca do conhecimento pleno das condições e peculiaridades da contratação.

### 9. ESTIMATIVAS DO VALOR DA CONTRATAÇÃO

- 9.1. O custo estimado total da contratação é de R\$ 30.000,00 (trinta mil Reais), conforme custos unitários apostos na tabela do Item 1.1 deste Termo de Referência.

### 10. ADEQUAÇÃO ORÇAMENTÁRIA

- 10.1. As despesas decorrentes da presente contratação correrão à conta de recursos específicos consignados no Orçamento da Universidade Estadual de Campinas.

Nr. recurso	E.E.	C.O.	C.L.	Programa Gerencial
016103/2024	3339.79	4245	310	08.01.00

Campinas, 05 de setembro de 2024.



**TERMO DE REFERÊNCIA  
CONTRATAÇÃO DIRETA  
SERVIÇOS**

---

Caio Nakavaki de Oliveira  
Assistente Técnico  
29812-2



A autenticidade do documento pode ser conferida no site:  
[sigad.unicamp.br/verifica](http://sigad.unicamp.br/verifica), informando o código verificador:  
**0A148175 64004C8E 8DFEB3EE 0EB28F11**





**Sr. Responsável,**

Trata o presente de contratação de serviço de manutenção de piso do GMU para a Assistência Técnica, formalizada por dispensa de licitação, fundamentada no Inciso II do Artigo 75 da Lei Federal nº 14.133/2021, instruído com base na Resolução GR nº 13/2023.

Informo que a contratação será realizada de forma convencional (não eletrônica) em razão de se tratar de serviço de manutenção que exige qualificação técnica e rigoroso controle de oferta do serviço, cabendo visita técnica para medição do local, aferindo que os fornecedores sejam de regiões próximas à Universidade para garantia da prestação dentro do prazo estipulado, conforme inciso IV do art. 14 da IN DGA 04/2024.

As empresas consultadas apresentaram propostas comerciais para realização do serviço, conforme os Docs. 05.

Assim, a empresa SEBASTIAO BATISTA MARQUES 55400620868, que apresentou o menor preço na Dispensa Tradicional, no valor total de R\$31.500,00 (trinta e um mil e quinhentos reais) foi convocada à apresentação de proposta comercial, que anexamos nos autos (Doc. 10).

Acrescentamos que, após análise técnica (Doc. 09), o interessado aprovou o serviço contido na proposta comercial desta empresa.

Consultando as certidões desta empresa através da Receita Federal, FGTS, CADIN/SP, CEIS, CNEP e Pesquisa de Sanções por Fornecedor-BEC (Doc. 11), não há óbice na continuidade da formalização contratual.

Por fim, diante do exposto solicitamos a prática do ato de dispensa de licitação, se assim entender.

Em 01 de novembro de 2024.

Mirella Gonçalves Chaves

Matrícula 326950



**Com base na Portaria 10/2024, pratico o ato de dispensa de licitação, com fulcro no art. 75, inc. II da Lei Federal 14.133/2021.**

---

Documento assinado eletronicamente por MIRELLA GONCALVES PINTO, TECNICO DE APOIO ADMINISTRATIVO / Técnico em administração, em 01/11/2024, às 11:12 horas, conforme Art. 10 § 2º da MP 2.200/2001 e Art. 1º da Resolução GR 54/2017.

---

Documento assinado eletronicamente por LIZANDRA MEDEIROS COIMBRA, Coordenador de Serviço, em 01/11/2024, às 14:41 horas, conforme Art. 10 § 2º da MP 2.200/2001 e Art. 1º da Resolução GR 54/2017.

---

Documento assinado eletronicamente por PEDRO LUIS DA SILVA, Assistente Técnico, em 01/11/2024, às 14:48 horas, conforme Art. 10 § 2º da MP 2.200/2001 e Art. 1º da Resolução GR 54/2017.

---



**A autenticidade do documento pode ser conferida no site:  
[sigad.unicamp.br/verifica](http://sigad.unicamp.br/verifica), informando o código verificador:  
564D11B8 50DE476C A41A6E1E 28FC1A07**

