PREGÃO
ELETRÔNICO

CONTRATANTE (UASG)

(090166 – Hospital Regional de Ferraz de Vasconcelos "Dr. Osíris Florindo Coelho)

OBJETO

Aquisição de Medicamentos, com entrega única

VALOR TOTAL DA CONTRATAÇÃO

"**Sigiloso, nos termos do art. 24 da Lei nº 14.133, de 2021**."

DATA DA SESSÃO PÚBLICA

Dia **07/12/2026** *às* ***09h*** **(horário de Brasília)**

CRITÉRIO DE JULGAMENTO:

Menor preço

MODO DE DISPUTA:

Aberto

PREFERÊNCIA ME/EPP/EQUIPARADAS: SIM

Baixe o app Compras.gov.br
e apresente sua proposta

ESP-HOSP.REG.DR.O.F.COELHO,EM F.DE VASCONCELO

Edital 213/2026

Informações Básicas

Número do artefato	UASG	Editado por	Atualizado em
213/2026	90166-ESP-HOSP.REG.DR.O.F.COELHO,EM F.DE VASCONCELO	ADRIANA GONCALVES DOS SANTOS SILVA	19/11/2026 08:44 (v 0.4)

Status

ASSINADO

Outras informações

Categoria	Número da Contratação	Processo Administrativo
II - compra, inclusive por encomenda/Bens de consumo	393/2026	024.00138109/2026-89

1. Do objeto

HOSPITAL REGIONAL DE FERRAZ DE VASCONCELOS "DR. OSÍRIS FLORINDO COELHO"

PREGÃO ELETRÔNICO Nº 90166-393/2026

CONTROLE INTERNO 90195/2026.

(Processo Administrativo n° **024.00138109/2026-89**

Torna-se público que o(a) **Hospital Regional de Ferraz de Vasconcelos "Dr. Osíris Florindo Coelho"**, por meio do(a) Setor de Compras, sediado(a) .à Rua Prudente de Moraes, 257 – Vila Correa - Ferraz de Vasconcelos – São Paulo – SP – CEP 08502-230, realizará licitação, na modalidade **PREGÃO**, na forma **ELETRÔNICA**, nos termos da Lei nº 14.133, de 1º de abril de 2021, do Decreto estadual nº 67.608, de 27 de março de 2023, da Instrução Normativa SEGES/ME nº 73, de 30 de setembro de 2022, e demais normas da legislação aplicável e, ainda, de acordo com as condições estabelecidas neste Edital e em seus Anexos, observando-se as subdivisões subsequentes na forma de itens que compõem este instrumento.

1. DO OBJETO

1.1. O objeto da presente licitação é **Aquisição de Medicamentos** conforme condições, quantidades e exigências estabelecidas neste Edital e seus Anexos.

1.2. A licitação será realizada em único item.

2. Do registro de preços

2.1. A disciplina deste item 2 não se aplica no presente procedimento, por não se tratar de licitação para registro de preços.

3. Da participação na licitação

3.1. Poderão participar deste Pregão os interessados que atuarem em atividade compatível com o objeto da licitação e que estiverem previamente credenciados no Sistema de Cadastramento Unificado de Fornecedores - Sicaf e no Sistema de Compras do Governo Federal (**www.gov.br/compras**).

3.1.1. Os interessados deverão atender às condições exigidas no cadastramento no Sicaf até o terceiro dia útil anterior à data prevista para recebimento das propostas.

3.1.2. O licitante responsabiliza-se exclusiva e formalmente pelas transações efetuadas em seu nome, assume como firmes e verdadeiras suas propostas e seus lances, inclusive os atos praticados diretamente ou por seu representante, excluída a responsabilidade do provedor do sistema ou do órgão ou entidade promotora da licitação por eventuais danos decorrentes de uso indevido das credenciais de acesso, ainda que por terceiros.

3.2. É de responsabilidade do cadastrado conferir a exatidão dos seus dados cadastrais nos Sistemas relacionados no subitem anterior e mantê-los atualizados junto aos órgãos responsáveis pela informação, devendo proceder, imediatamente, à correção ou à alteração dos registros tão logo identifique incorreção ou aqueles se tornem desatualizados.

3.3. A não observância do disposto no subitem anterior poderá ensejar desclassificação no momento da habilitação.

3.4. Nos limites previstos no **art. 4º da Lei nº 14.133, de 2021**, e na **Lei Complementar nº 123, de 14 de dezembro de 2006**, serão observadas, caso aplicáveis, as regras de tratamento favorecido para as microempresas e empresas de pequeno porte, para as cooperativas que atendam ao disposto no art. 34 da Lei n° 11.488, de 15 de junho de 2007, e no art. 16 da **Lei nº 14.133, de 2021**, para o agricultor familiar, para o produtor rural pessoa física e para o microempreendedor individual – MEI.

3.5. Em relação às regras aplicáveis à presente licitação concernentes a tratamento favorecido para as microempresas, empresas de pequeno porte e equiparadas, observa-se que:

3.5.1. Para o item **01** a participação é exclusiva a microempresas, empresas de pequeno porte e cooperativas que atendam ao disposto no art. 34 da **Lei nº 11.488, de 2007**, e no art. 16 da **Lei nº 14.133, de 2021** (se admitida a participação de cooperativas no item 3.10), nos termos do **art. 48 da Lei Complementar nº 123, de 2006.**

3.5.1.1 O tratamento favorecido a que se refere a subdivisão acima fica limitado às microempresas, às empresas de pequeno porte e às cooperativas (se admitida a participação de cooperativas no item 3.10) que, no ano-calendário de realização da licitação, ainda não tenham celebrado contratos com a Administração Pública cujos valores somados extrapolem receita bruta máxima admitida para fins de enquadramento como empresa de pequeno porte.

3.5.2. Para os itens a participação é ampla, sendo aplicáveis as regras de tratamento favorecido constantes dos arts. 42 a 45 da **Lei Complementar nº 123, de 2006**, observado o disposto no § 2º do art. 4º da **Lei nº 14.133, de 2021**.

3.5.3. Considerando o valor estimado do item/grupo objeto desta licitação, não se aplicam a ele as regras de tratamento favorecido constantes dos arts. 42 a 49 da **Lei Complementar nº 123, de 2006**, nos termos dos §§ 1º e 3º do art. 4º da **Lei nº 14.133, de 2021**.

3.6. Não poderão disputar esta licitação:

3.6.1. aquele que não atenda às condições deste Edital e seu(s) Anexo(s);

3.6.2. autor do anteprojeto, do projeto básico ou do projeto executivo, pessoa física ou jurídica, quando a licitação versar sobre serviços ou fornecimento de bens a ele relacionados, observado o disposto nos §§ 2º e 4º **do art. 14 da Lei nº 14.133, de 2021**;

3.6.3. empresa, isoladamente ou em consórcio, responsável pela elaboração do projeto básico ou do projeto executivo, ou empresa da qual o autor do projeto seja dirigente, gerente, controlador, acionista ou detentor de mais de 5% (cinco por cento) do capital com direito a voto, responsável técnico ou subcontratado, quando a licitação versar sobre serviços ou fornecimento de bens a ela necessários, observado o disposto nos §§ 2º e 4º do **art. 14 da Lei nº 14.133, de 2021**;

3.6.4. pessoa física ou jurídica que se encontre, ao tempo da licitação, impossibilitada de participar da licitação em decorrência de sanção que lhe foi imposta;

3.6.5. aquele que mantenha vínculo de natureza técnica, comercial, econômica, financeira, trabalhista ou civil com dirigente do órgão ou entidade contratante ou com agente público que desempenhe função na licitação ou atue na fiscalização ou na gestão do contrato, ou que deles seja cônjuge, companheiro ou parente em linha reta, colateral ou por afinidade, até o terceiro grau;

3.6.6. empresas controladoras, controladas ou coligadas, nos termos da **Lei nº 6.404, de 15 de dezembro de 1976**, concorrendo entre si;

3.6.7. pessoa física ou jurídica que, nos 5 (cinco) anos anteriores à divulgação do edital, tenha sido condenada judicialmente, com trânsito em julgado, por exploração de trabalho infantil, por submissão de trabalhadores a condições análogas às de escravo ou por contratação de adolescentes nos casos vedados pela legislação trabalhista;

3.6.8. agente público do órgão ou entidade licitante;

3.6.9. aquele que não tenha representação legal no Brasil com poderes expressos para receber citação e responder administrativa ou judicialmente.

3.7. Não poderá participar, direta ou indiretamente, da licitação ou da execução do contrato agente público do órgão ou entidade licitante ou contratante, devendo ser observadas as situações que possam configurar conflito de interesses no exercício ou após o exercício do cargo ou emprego, nos termos da legislação que disciplina a matéria, conforme § 1º do art. 9º da Lei nº 14.133, de 2021.

3.7.1. A vedação de participação de agente público do órgão ou entidade licitante ou contratante de que trata o subitem anterior estende-se a terceiro que auxilie a condução da contratação na qualidade de integrante de equipe de apoio, profissional especializado ou funcionário ou representante de empresa que preste assessoria técnica.

3.8. O impedimento decorrente de imposição de sanção de que trata o subitem 3.6.4 será também aplicado ao licitante que atue em substituição a outra pessoa, física ou jurídica, com o intuito de burlar a efetividade da sanção a ela aplicada, inclusive a sua controladora, controlada ou coligada, desde que devidamente comprovado o ilícito ou a utilização fraudulenta da personalidade jurídica do licitante.

3.9. No que concerne aos subitens 3.6.2 e 3.6.3, equiparam-se aos autores do projeto as empresas integrantes do mesmo grupo econômico.

3.10. Será permitida a participação de sociedades cooperativas nesta licitação, nos termos do art. 16 da Lei nº 14.133, de 2021.

3.11. Não poderão disputar esta licitação pessoas jurídicas reunidas em consórcio.

4. Da apresentação da proposta e dos documentos de habilitação

4.1. Na presente licitação, a fase de habilitação sucederá as fases de apresentação de propostas e lances e de julgamento.

4.2. Os licitantes encaminharão, exclusivamente por meio do sistema eletrônico, a proposta com o *preço*, até a data e o horário estabelecidos para abertura da sessão pública.

4.3. No cadastramento da proposta inicial, o licitante declarará, em campo próprio do sistema, que:

4.3.1. está ciente e concorda com as condições contidas no Edital e seus Anexos, bem como que a proposta apresentada compreenderá a integralidade dos custos para atendimento dos direitos trabalhistas assegurados na Constituição Federal, nas leis trabalhistas, nas normas infralegais, nas convenções coletivas de trabalho e nos termos de ajustamento de conduta vigentes na data de sua entrega em definitivo e que cumpre plenamente os requisitos de habilitação definidos no instrumento convocatório;

4.3.2. não emprega menor de 18 anos em trabalho noturno, perigoso ou insalubre e não emprega menor de 16 anos, salvo menor, a partir de 14 anos, na condição de aprendiz, nos termos do artigo 7°, XXXIII, da Constituição Federal;

4.3.3. não possui empregados executando trabalho degradante ou forçado, observando o disposto nos incisos III e IV do art. 1º e no inciso III do art. 5º da Constituição Federal;

4.3.4. cumpre as exigências de reserva de cargos para pessoa com deficiência e para reabilitado da Previdência Social, previstas em lei e em outras normas específicas.

4.4. O fornecedor enquadrado como microempresa, empresa de pequeno porte ou sociedade cooperativa que atenda ao disposto no art. 34 da Lei nº 11.488, de 2007 deverá declarar, ainda, em campo próprio do sistema eletrônico, que cumpre os requisitos estabelecidos no artigo 3° da Lei Complementar nº 123, de 2006, estando apto a usufruir do tratamento favorecido estabelecido em seus arts. 42 a 49, observado o disposto nos §§ 1º ao 3º do art. 4º da Lei n.º 14.133, de 2021, excetuada a hipótese de se verificar uma das exceções dos §§ 1º ao 3º do art. 4º supracitado, conforme especificado nos subitens 4.4.1 e 4.4.2 subsequentes.

4.4.1. Não se aplica o tratamento favorecido estabelecido nos arts. 42 a 49 da Lei Complementar nº 123, de 2006, na hipótese em que item objeto desta licitação tenha valor estimado superior ao limite estabelecido nos §§ 1º e 3º do art. 4º da Lei nº 14.133, de 2021, conforme seja especificado, quando houver, no item 3.5.

4.4.2. Não têm direito ao tratamento favorecido estabelecido nos arts. 42 a 49 da Lei Complementar nº 123, de 2006, as microempresas, as empresas de pequeno porte e as cooperativas que, no ano-calendário de realização da licitação, tenham celebrado contratos com a Administração Pública cujos valores somados extrapolem a receita bruta máxima admitida para fins de enquadramento como empresa de pequeno porte, nos termos do § 2º do art. 4º da Lei nº 14.133, de 2021.

4.4.3. Na hipótese de se verificar uma das exceções especificadas no subitem 4.5.1 ou no subitem 4.5.2, o licitante deverá assinalar o campo “não”, por não ter direito ao tratamento favorecido previsto na **Lei Complementar nº 123, de 2006**.

4.4.4. Na hipótese de item para participação exclusiva de microempresas, empresas de pequeno porte e equiparadas, a assinalação do campo “não” impedirá o prosseguimento no certame, para aquele item.

4.4.5. Na hipótese de itens em que a participação não seja exclusiva para microempresas, empresas de pequeno porte *e equiparadas*, a assinalação do campo “não” apenas produzirá o efeito de o licitante não ter direito ao tratamento favorecido previsto na **Lei Complementar nº 123, de 2006**, mesmo que microempresa, empresa de pequeno porte *ou sociedade cooperativa equiparada*

4.4.6. O licitante organizado em cooperativa deverá declarar, ainda, em campo próprio do sistema eletrônico, que cumpre os requisitos estabelecidos no artigo 16 da **Lei nº 14.133, de 2021**.

4.5. A falsidade da declaração de que trata os subitens 4.3 a 4.5 sujeitará o licitante às sanções previstas na **Lei nº 14.133, de 2021**, e neste Edital.

4.6. Os licitantes poderão retirar ou substituir a proposta anteriormente inserida no sistema, até a abertura da sessão pública.

4.7. Não haverá ordem de classificação na etapa de apresentação da proposta pelo licitante, o que ocorrerá somente após os procedimentos de abertura da sessão pública e da fase de envio de lances.

4.8. Serão disponibilizados para acesso público os documentos que compõem a proposta dos licitantes convocados para apresentação de propostas, após a fase de envio de lances.

4.9. Caberá ao licitante interessado em participar da licitação acompanhar as operações no sistema eletrônico durante o processo licitatório e se responsabilizar pelo ônus decorrente da perda de negócios diante da inobservância de mensagens emitidas pela Administração ou de sua desconexão.

4.10. O licitante deverá comunicar imediatamente ao provedor do sistema qualquer acontecimento que possa comprometer o sigilo ou a segurança, para imediato bloqueio de acesso.

5. Do preenchimento da proposta

5.1. O licitante deverá enviar sua proposta mediante o preenchimento, no sistema eletrônico, dos seguintes campos:

5.1.1. Valor unitário e total do item;

5.1.2. Marca;

5.1.3. Fabricante;

5.1.4. Quantidade cotada, devendo respeitar o mínimo especificado na documentação que constitui Anexo deste Edital.

5.2. Todas as especificações do objeto contidas na proposta vinculam o licitante.

5.3. Nos valores propostos estarão inclusos todos os custos operacionais, encargos previdenciários, trabalhistas, tributários, comerciais e quaisquer outros que incidam direta ou indiretamente na execução do objeto.

5.4. Os preços ofertados, tanto na proposta inicial, quanto na etapa de lances, serão de exclusiva responsabilidade do licitante, não lhe assistindo o direito de pleitear qualquer alteração, sob alegação de erro, omissão ou qualquer outro pretexto.

5.5. Independentemente do percentual de tributo inserido na planilha, quando houver determinação legal de retenção de tributo, no pagamento serão retidos na fonte os percentuais que sejam estabelecidos na legislação vigente.

5.6. As microempresas e empresas de pequeno porte impedidas de optar pelo Simples Nacional, ante as vedações previstas na **Lei Complementar nº 123, de 2006**, não poderão aplicar os benefícios decorrentes desse regime tributário diferenciado em sua proposta, devendo elaborá-la de acordo com as normas aplicáveis às demais pessoas jurídicas.

5.6.1. Quando for o caso, e se vier a ser contratado, o licitante na situação descrita no subitem anterior deverá requerer ao órgão fazendário competente a sua exclusão do Simples Nacional até o último dia útil do mês subsequente àquele em que ocorrida a situação de vedação, nos termos do art. 30, *caput*, inc. II, e § 1º, inc. II, da **Lei Complementar nº 123, de 2006**, apresentando à Administração a comprovação da exclusão ou o seu respectivo protocolo.

5.6.2. Se o Contratado não realizar espontaneamente o requerimento de que trata o subitem anterior, caberá ao ente público contratante comunicar o fato ao órgão fazendário competente, solicitando que o Contratado seja excluído de ofício do Simples Nacional, nos termos do art. 29, inc. I, da **Lei Complementar nº 123, de 2006**.

5.7. A apresentação das propostas implica obrigatoriedade do cumprimento das disposições nelas contidas, em conformidade com o que dispõe a documentação que integra este Edital, assumindo o proponente o compromisso de executar o objeto licitado nos seus termos, bem como de utilizar os materiais, equipamentos, ferramentas e utensílios necessários, em quantidades e qualidades adequadas à perfeita execução contratual, promovendo, quando requerido, sua substituição.

5.8. O prazo de validade da proposta não será inferior a 60 (sessenta) dias**,** a contar da data de sua apresentação.

5.9. Os licitantes devem respeitar os preços máximos estabelecidos nas normas de regência de contratações públicas, quando participarem de licitações públicas.

5.10. O descumprimento das regras supramencionadas por parte dos contratados pode ensejar a responsabilização pelo Tribunal de Contas competente e, após o devido processo legal, gerar as seguintes consequências: assinatura de prazo para a adoção das medidas necessárias ao exato cumprimento da lei, nos termos do **art. 71, inciso IX, da Constituição Federal**, e do art. 33, inc. X, da **Constituição do Estado de São Paulo**; ou condenação dos agentes públicos responsáveis e do contratado ao pagamento de indenização pelos prejuízos ao erário, caso verificada a ocorrência de superfaturamento por sobre preço na execução do contrato.

6. Da abertura da sessão, classificação das propostas e formulação de lances

6.1. A abertura da presente licitação dar-se-á automaticamente em sessão pública, por meio de sistema eletrônico, na data, horário e local indicados neste Edital.

6.2. Os licitantes poderão retirar ou substituir a proposta anteriormente inserida no sistema, até a abertura da sessão pública.

6.3. O sistema disponibilizará campo próprio para troca de mensagens entre o pregoeiro e os licitantes.

6.4. Iniciada a etapa competitiva, os licitantes deverão encaminhar lances exclusivamente por meio de sistema eletrônico, sendo imediatamente informados do seu recebimento e do valor consignado no registro.

6.5. O lance deverá ser ofertado pelo valor unitário do item.

6.6. Os licitantes poderão oferecer lances sucessivos, observando o horário fixado para abertura da sessão e as regras estabelecidas no Edital.

6.7. O licitante somente poderá oferecer lance de valor inferior ao último por ele ofertado e registrado pelo sistema.

6.8. O intervalo mínimo de diferença de valores entre os lances, que incidirá tanto em relação aos lances intermediários quanto em relação à proposta que cobrir a melhor oferta deverá ser de **R$ 0,02 (dois centavos)** e incidirá sobre o valor unitário do item.

6.9. O licitante poderá, uma única vez, excluir seu último lance ofertado, no intervalo de 15 (quinze) segundos após o registro no sistema, na hipótese de lance inconsistente ou inexequível.

6.10. O procedimento seguirá de acordo com o modo de disputa adotado, definido no início deste Edital.

6.11. Será adotado para o envio de lances no pregão eletrônico o modo de disputa **"aberto"**, segundo o qual os licitantes apresentarão lances públicos e sucessivos, com prorrogações

6.11.1. A etapa de lances da sessão pública terá duração de 10 (dez) minutos e, após isso, será prorrogada automaticamente pelo sistema quando houver lance ofertado nos últimos **2 (dois) minutos** do período de duração da sessão pública.

6.11.2. A prorrogação automática da etapa de lances, de que trata o subitem anterior, será de 2 (dois) minutos e ocorrerá sucessivamente sempre que houver lances enviados nesse período de prorrogação, inclusive no caso de lances intermediários.

6.11.3. Não havendo novos lances na forma estabelecida nos subitens anteriores, a sessão pública encerrar-se-á automaticamente, e o sistema ordenará e divulgará os lances conforme a ordem final de classificação.

6.11.4. Definida a melhor proposta, se a diferença em relação à proposta classificada em segundo lugar for de pelo menos 5% (cinco por cento), o pregoeiro, auxiliado pela equipe de apoio, poderá admitir o reinício da disputa aberta, para a definição das demais colocações.

6.11.5. Após o reinício previsto no subitem supra, os licitantes serão convocados para apresentar lances intermediários.

6.12. Após o término dos prazos estabelecidos nos subitens anteriores, o sistema ordenará e divulgará os lances segundo a ordem crescente de valores.

6.13. Não serão aceitos dois ou mais lances de mesmo valor, prevalecendo aquele que for recebido e registrado em primeiro lugar.

6.14. Durante o transcurso da sessão pública, os licitantes serão informados, em tempo real, do valor do menor lance registrado, vedada a identificação do licitante.

6.15. No caso de desconexão com o pregoeiro, no decorrer da etapa competitiva do Pregão, o sistema eletrônico poderá permanecer acessível aos licitantes para a recepção dos lances.

6.16. Quando a desconexão do sistema eletrônico para o pregoeiro persistir por tempo superior a dez minutos, a sessão pública será suspensa e reiniciada somente após decorridas vinte e quatro horas da comunicação do fato pelo pregoeiro aos participantes, no sítio eletrônico utilizado para divulgação.

6.17. Caso o licitante não apresente lances, concorrerá com o valor de sua proposta.

6.18. Em relação à hipótese de itens não exclusivos para participação de microempresas e empresas de pequeno porte, uma vez encerrada a etapa de lances, será efetivada a verificação automática, junto à Receita Federal, do porte da entidade empresarial, caso a contratação não se enquadre nas vedações dos §§ 1º e 2º do art. 4º da **Lei nº 14.133, de 2021**. O sistema identificará em coluna própria as microempresas e empresas de pequeno porte participantes, procedendo à comparação com os valores da primeira colocada, se esta for empresa de maior porte, assim como das demais classificadas, para o fim de aplicar-se o disposto nos **arts. 44 e 45 da Lei Complementar nº 123, de 2006**.

6.18.1. Nessas condições, as propostas de microempresas e empresas de pequeno porte que se encontrarem na faixa de até 5% (cinco por cento) acima da melhor proposta ou melhor lance serão consideradas empatadas com a primeira colocada.

6.18.2. A melhor classificada nos termos do subitem anterior terá o direito de encaminhar uma última oferta para desempate, obrigatoriamente em valor inferior ao da primeira colocada, no prazo de 5 (cinco) minutos controlados pelo sistema, contados após a comunicação automática para tanto.

6.18.3. Caso a microempresa ou a empresa de pequeno porte melhor classificada desista ou não se manifeste no prazo estabelecido, serão convocadas as demais licitantes microempresa e empresa de pequeno porte que se encontrem naquele intervalo de 5% (cinco por cento), na ordem de classificação, para o exercício do mesmo direito, no prazo estabelecido no subitem anterior.

6.18.4. No caso de equivalência dos valores apresentados pelas microempresas e empresas de pequeno porte que se encontrem nos intervalos estabelecidos nos subitens anteriores, será realizado sorteio entre elas para que se identifique aquela que primeiro poderá apresentar melhor oferta.

6.18.5. Não se aplica o tratamento favorecido estabelecido nos arts. 44 e 45 da **Lei Complementar nº 123, de 2006**, na hipótese em que item objeto desta licitação tenha valor estimado superior ao limite estabelecido nos §§ 1º e 3º do art. 4º da **Lei nº 14.133, de 2021**, conforme seja especificado, quando houver, no item 3.

6.19. Só poderá haver empate entre propostas iguais (não seguidas de lances), ou entre lances finais da fase fechada do modo de disputa aberto e fechado (se adotado esse modo de disputa no início deste Edital e no item 6.11).

6.19.1. Havendo eventual empate entre propostas ou lances, o critério de desempate será aquele previsto no **art. 60 da Lei nº 14.133, de 2021**, nesta ordem:

6.19.1.1. disputa final, hipótese em que os licitantes empatados poderão apresentar nova proposta em ato contínuo à classificação;

6.19.1.2. avaliação do desempenho contratual prévio dos licitantes, para a qual deverão preferencialmente ser utilizados registros cadastrais para efeito de atesto de cumprimento de obrigações previstos na **Lei nº 14.133, de 2021,** conforme regulamentado;

6.19.1.3. desenvolvimento pelo licitante de ações de equidade entre homens e mulheres no ambiente de trabalho, conforme regulamento;

6.19.1.4. desenvolvimento pelo licitante de programa de integridade, conforme orientações dos órgãos de controle.

6.19.2. Persistindo o empate, será assegurada preferência, nos termos do § 1º do art. 60 da **Lei nº 14.133, de 2021**, sucessivamente, aos bens e serviços produzidos ou prestados por:

6.19.2.1. empresas estabelecidas no território do Estado de São Paulo;

6.19.2.2. empresas brasileiras;

6.19.2.3. empresas que invistam em pesquisa e no desenvolvimento de tecnologia no País;

6.19.2.4. empresas que comprovem a prática de mitigação, nos termos da **Lei nº 12.187, de 29 de dezembro de 2009**.

6.19.3. Caso persista o empate após obedecido o disposto no *caput* e no § 1º do art. 60 da **Lei nº 14.133, de 2021**, o desempate ocorrerá por sorteio, a ser realizado em local, data e horário que serão divulgados por meio de mensagem no sistema, sendo facultada a presença a todos os interessados, incluindo os demais licitantes.

6.19.4. Será observado o disposto no § 2º do art. 60 da **Lei nº 14.133, de 2021**, e no inciso III do art. 41 c/c o inciso I do art. 58 da **Lei Complementar nº 225, de 2026**, quando for o caso.

6.20. Encerrada a etapa de envio de lances da sessão pública, na hipótese de a proposta do primeiro colocado permanecer acima do preço máximo (conforme o critério de julgamento estabelecido no início deste Edital) definido para a contratação, o pregoeiro poderá negociar condições mais vantajosas, após definido o resultado do julgamento

6.20.1. A negociação poderá ser feita com os demais licitantes, segundo a ordem de classificação inicialmente estabelecida, quando o primeiro colocado, mesmo após a negociação, for desclassificado em razão de sua proposta permanecer acima do preço máximo definido pela Administração.

6.20.2. A negociação será realizada por meio do sistema, podendo ser acompanhada pelos demais licitantes.

6.20.3. O resultado da negociação será divulgado a todos os licitantes e anexado aos autos do processo licitatório.

6.20.4. O pregoeiro solicitará ao licitante mais bem classificado que, no prazo de **2 (duas) horas**, envie a proposta adequada ao último lance ofertado após a negociação realizada, acompanhada, se for o caso, dos documentos complementares, quando necessários à confirmação daqueles exigidos neste Edital e já apresentados.

6.20.5. É facultado ao pregoeiro prorrogar o prazo estabelecido, a partir de solicitação fundamentada feita no chat pelo licitante antes de findo o prazo, ou de ofício, a critério do pregoeiro, quando constatado que o prazo estabelecido não é suficiente para o envio da documentação exigida.

6.21. Após a negociação do preço, o pregoeiro iniciará a fase de aceitação e julgamento da proposta.

7. Da fase de julgamento

7.1. Encerrada a etapa de negociação, o pregoeiro verificará se o licitante provisoriamente classificado em primeiro lugar atende às condições de participação no certame, conforme previsto no art. 14 da **Lei nº 14.133, de 2021**, legislação correlata e no subitem 3.6 deste Edital, especialmente quanto à existência de sanção que impeça a participação no certame ou a futura contratação, mediante a consulta aos seguintes cadastros:

7.1.1. SICAF;

7.1.2. Cadastro Nacional de Empresas Inidôneas e Suspensas - CEIS, mantido pela Controladoria-Geral da União (**https://portaldatransparencia.gov.br/sancoes/consulta**);

7.1.3. Cadastro Nacional de Empresas Punidas – CNEP, mantido pela Controladoria-Geral da União (**https://portaldatransparencia.gov.br/sancoes/consulta**);

7.1.4. Cadastro Nacional de Condenações Cíveis por Ato de Improbidade Administrativa e Inelegibilidade – CNCIAI, do Conselho Nacional de Justiça (**http://www.cnj.jus.br/improbidade_adm/consultar_requerido.php**);

7.1.5. Sistema Eletrônico de Aplicação e Registro de Sanções Administrativas – e-Sanções (**http://www.esancoes.sp.gov.br**);

7.1.6. Relação de apenados publicada pelo Tribunal de Contas do Estado de São Paulo (**https://www.tce.sp.gov.br/apenados**).

7.1.7. Cadastro Informativo de créditos não quitados do setor público federal – Cadin, de que trata a **Lei nº 10.522, de 2002**, no que concerne à medida prevista no inciso I, alíneas “b” e “c”, do art. 13 da **Lei Complementar nº 225, de 2026.**

7.2. Em relação a pessoa jurídica licitante, a consulta ao cadastro CNCIAI será realizada também quanto a seu sócio majoritário, por força do **art. 12 da Lei n° 8.429, de 1992.**

7.3. Caso conste na Consulta de Situação do licitante a existência de Ocorrências Impeditivas Indiretas, o pregoeiro diligenciará para verificar se houve fraude por parte das empresas apontadas no Relatório de Ocorrências Impeditivas Indiretas. (**Instrução Normativa SEGES/MPDG nº 3, de 2018, art. 29, *caput*, c/c Decreto estadual nº 67.608, de 2023**)

7.3.1. A tentativa de burla será verificada por meio dos vínculos societários, linhas de fornecimento similares, dentre outros. (**Instrução Normativa SEGES/MPDG nº 3, de 2018, art. 29, § 1º, c/c Decreto estadual nº 67.608, de 2023**).

7.3.2. O licitante será convocado para manifestação previamente a uma eventual desclassificação. (**Instrução Normativa SEGES/MPDG nº 3, de 2018, art. 29, § 2º, c/c Decreto estadual nº 67.608, de 2023**).

7.3.3. Constatada a existência de sanção, o licitante será considerado inabilitado, por falta de condição de participação.

7.4. Caso atendidas as condições de participação, prosseguirá a análise da fase de julgamento da proposta classificada em primeiro lugar.

7.5. Caso o licitante provisoriamente classificado em primeiro lugar tenha se utilizado de algum tratamento favorecido a microempresas e empresas de pequeno porte, o pregoeiro verificará se faz jus ao benefício, em conformidade com os subitens 3.5 e 4.5 deste Edital.

7.6. Verificadas as condições de participação e de utilização do tratamento favorecido, o pregoeiro examinará a proposta classificada em primeiro lugar quanto à adequação ao objeto e à compatibilidade do preço em relação ao máximo estipulado para contratação neste Edital e em seus Anexos.

7.6.1. Se a proposta vencedora for desclassificada, o pregoeiro examinará a proposta subsequente, e, assim sucessivamente, na ordem de classificação.

7.6.2. Encerrada a fase de julgamento, caso se verifique a conformidade da proposta de que trata o subitem 7.6, o pregoeiro passará à verificação da documentação de habilitação do licitante conforme disposições do item 8.

7.7. Será desclassificada a proposta vencedora que:

7.7.1. contiver vícios insanáveis;

7.7.2. não obedecer às especificações técnicas pormenorizadas neste Edital ou em seus Anexos;

7.7.3. apresentar preços inexequíveis ou permanecer acima do preço máximo definido para a contratação;

7.7.4. não tiver sua exequibilidade demonstrada, quando exigido pela Administração;

7.7.5. apresentar desconformidade com quaisquer outras exigências deste Edital ou seus Anexos, desde que insanável.

7.8. Serão considerados indício de inexequibilidade das propostas valores inferiores a 50% (cinquenta por cento) do valor orçado pela Administração.

7.8.1. A inexequibilidade, na hipótese de que trata a subdivisão acima, só será considerada após diligência do pregoeiro, que comprove:

7.8.1.1. que o custo do licitante ultrapassa o valor da proposta; e

7.8.1.2. inexistirem custos de oportunidade capazes de justificar o vulto da oferta.

7.9. Se houver indícios de inexequibilidade da proposta de preço, ou em caso da necessidade de esclarecimentos complementares, poderão ser efetuadas diligências, para que o licitante comprove a exequibilidade da proposta.

7.10. Erros no preenchimento da planilha não constituem motivo para a desclassificação da proposta. A planilha poderá ser ajustada pelo fornecedor, no prazo indicado pelo sistema, desde que não haja majoração do preço e que se comprove que este é o bastante para arcar com todos os custos da contratação.

7.10.1. O ajuste de que trata o subitem anterior se limita a sanar erros ou falhas que não alterem a substância das propostas.

7.10.2. Considera-se erro no preenchimento da planilha passível de correção a indicação de recolhimento de impostos e contribuições na forma do Simples Nacional, quando não cabível esse regime.

7.11. Para fins de análise da proposta quanto ao cumprimento das especificações do objeto, poderá ser colhida a manifestação escrita do setor requisitante do serviço ou da área especializada no objeto.

8. Da fase da habilitação

8.1. Os documentos que serão exigidos para fins de habilitação estão especificados na documentação que constitui **Anexo I** deste Edital, consistindo na documentação necessária e suficiente para demonstrar a capacidade do licitante de realizar o objeto da licitação, nos termos dos **arts. 62 a 70 da Lei nº 14.133, de 2021**.

8.1.1. A documentação exigida para fins de habilitação jurídica, fiscal, social e trabalhista e econômico-nanceira, poderá ser substituída pelo registro cadastral no SICAF.

8.1.2. Nesta licitação, não haverá exigência de que o licitante ateste, sob pena de inabilitação, que conhece o local e as condições de realização do objeto, ou que tem conhecimento pleno das condições e peculiaridades da contratação.

8.1.3. Se o licitante for a matriz, todos os documentos deverão estar em nome da matriz, e se o licitante for a filial, todos os documentos deverão estar em nome da filial, exceto para atestados de capacidade técnica, caso exigidos, e no caso daqueles documentos que, pela própria natureza, comprovadamente, forem emitidos somente em nome da matriz.

8.2. Os documentos exigidos para fins de habilitação poderão ser apresentados em original ou por cópia.

8.3. Os documentos exigidos para fins de habilitação poderão ser substituídos por registro cadastral emitido por órgão ou entidade pública, desde que o registro tenha sido feito em obediência ao disposto na **Lei nº 14.133, de 2021**.

8.4. Será verificado se o licitante apresentou declaração de que atende aos requisitos de habilitação, e o declarante responderá pela veracidade das informações prestadas, na forma da lei (**art. 63, I, da Lei nº 14.133, de 2021**).

8.5. Será verificado se o licitante apresentou no sistema, sob pena de inabilitação, a declaração de que cumpre as exigências de reserva de cargos para pessoa com deficiência e para reabilitado da Previdência Social, previstas em lei e em outras normas específicas.

8.6. O licitante deverá apresentar, sob pena de desclassificação, declaração de que suas propostas econômicas compreendem a integralidade dos custos para atendimento dos direitos trabalhistas assegurados na **Constituição Federal**, nas leis trabalhistas, nas normas infralegais, nas convenções coletivas de trabalho e nos termos de ajustamento de conduta vigentes na data de entrega das propostas.

8.7. A habilitação será verificada por meio do Sicaf, nos documentos por ele abrangidos.

8.7.1. Somente haverá a necessidade de comprovação do preenchimento de requisitos mediante apresentação dos documentos originais não-digitais quando houver dúvida em relação à integridade do documento digital ou quando a lei expressamente o exigir. (**Instrução Normativa SEGES/MPDG nº 3, de 2018, art. 4º, § 1º, e art. 6º, § 4º**, c/c **Decreto estadual nº 67.608, de 2023**).

8.8. É de responsabilidade do licitante conferir a exatidão dos seus dados cadastrais no Sicaf e mantê-los atualizados junto aos órgãos responsáveis pela informação, devendo proceder, imediatamente, à correção ou à alteração dos registros tão logo identifique incorreção ou aqueles se tornem desatualizados. (**Instrução Normativa SEGES/MPDG nº 3, de 2018, art. 7º, *caput***, c/c **Decreto estadual nº 67.608, de 2023**).

8.8.1. A não observância do disposto no subitem anterior poderá ensejar desclassificação no momento da habilitação. (**Instrução Normativa SEGES/MPDG nº 3, de 2018, art. 7º, parágrafo único**, c/c **Decreto estadual nº 67.608, de 2023**).

8.9. A verificação pelo pregoeiro, em sítios eletrônicos oficiais de órgãos e entidades emissores de certidões constitui meio legal de prova, para fins de habilitação.

8.9.1. Os documentos exigidos para habilitação que não estejam contemplados no Sicaf serão enviados por meio do sistema, em formato digital, no prazo de **2 (duas) horas**, prorrogável por igual período, contado da solicitação do pregoeiro.

8.10. A verificação no Sicaf ou a exigência dos documentos nele não contidos somente será feita em relação ao licitante vencedor.

8.10.1. Os documentos relativos à regularidade fiscal especificados na documentação que integra este Edital como Anexo somente serão exigidos, em qualquer caso, em momento posterior ao julgamento das propostas, e apenas do licitante mais bem classificado.

8.11. Após a entrega dos documentos para habilitação, não será permitida a substituição ou a apresentação de novos documentos, salvo em sede de diligência, para (**Lei nº 14.133, de 2021, art. 64**):

8.11.1. complementação de informações acerca dos documentos já apresentados pelos licitantes e desde que necessária para apurar fatos existentes à época da abertura do certame; e

8.11.2. atualização de documentos cuja validade tenha expirado após a data de recebimento das propostas.

8.12. Na análise dos documentos de habilitação, o pregoeiro poderá sanar erros ou falhas que não alterem a substância dos documentos e sua validade jurídica, mediante decisão fundamentada, registrada em ata e acessível a todos, atribuindo-lhes ecácia para fins de habilitação e classificação.

8.13. Na hipótese de o licitante não atender às exigências para habilitação, o pregoeiro examinará a proposta subsequente e assim sucessivamente, na ordem de classificação, até a apuração de uma proposta que atenda ao presente Edital, observado o prazo definido no subitem 8.9.1.

8.14. Somente serão disponibilizados para acesso público os documentos de habilitação do licitante cuja proposta atenda ao Edital de licitação, após concluídos os procedimentos de que trata o subitem anterior.

8.15. A comprovação de regularidade fiscal e trabalhista das microempresas, das empresas de pequeno porte e das cooperativas que atendam ao disposto no **art. 34 da Lei n° 11.488, de 2007** somente será exigida para efeito de contratação, e não como condição para participação na licitação, exceto na hipótese em que o objeto tenha valor estimado superior ao limite estabelecido nos §§ 1º e 3º do art. 4º da **Lei nº 14.133, de 2021**, conforme seja especificado, quando houver, em subdivisão do item 3.5 .

> **8.15.1.** Havendo alguma restrição no que tange à regularidade fiscal e trabalhista, o licitante habilitado nas condições do subitem anterior deverá comprovar sua regularização sob pena de decadência, sem prejuízo da aplicação das sanções cabíveis, mediante a apresentação das competentes certidões negativas de débitos, ou positivas com efeito de negativa, no prazo de **5 (cinco) dias úteis**, contado a partir do momento em que o licitante for declarado vencedor do certame, prorrogável por igual período, a critério da Administração.

8.16. A disciplina da adjudicação, da homologação encontra-se no item 14 deste Edital.

9. Da ata de registro de preços

9.1. A disciplina deste item 9 não se aplica no presente procedimento, por não se tratar de licitação para registro de preços.

10. Da formação do cadastro de reserva

10.1. A disciplina deste item 10 não se aplica no presente procedimento, por não se tratar de licitação para registro de preços.

11. Dos recursos

11.1. A interposição de recurso referente ao julgamento das propostas, à habilitação ou inabilitação de licitantes, à anulação ou revogação da licitação, observará o disposto no art. 165 da **Lei nº 14.133, de 2021**.

11.2. O prazo recursal é de 3 (três) dias úteis, contados da data de intimação ou de lavratura da ata.

11.3. Quando o recurso apresentado impugnar o julgamento das propostas ou o ato de habilitação ou inabilitação do licitante:

> **11.3.1.** a intenção de recorrer deverá ser manifestada imediatamente, sob pena de preclusão;
>
> **11.3.2.** o prazo para a manifestação da intenção de recorrer não será inferior a 10 (dez) minutos;
>
> **11.3.3.** o prazo para apresentação das razões recursais será iniciado na data de intimação ou de lavratura da ata de habilitação ou inabilitação;

11.4. Os recursos deverão ser encaminhados em campo próprio do sistema.

11.5. O recurso será dirigido à autoridade que tiver editado o ato ou proferido a decisão recorrida, a qual poderá reconsiderar sua decisão no prazo de 3 (três) dias úteis, ou, nesse mesmo prazo, encaminhar o recurso para a autoridade superior, a qual deverá proferir sua decisão no prazo de 10 (dez) dias úteis, contado do recebimento dos autos.

11.6. Os recursos interpostos fora do prazo não serão conhecidos.

11.7. O prazo para apresentação de contrarrazões ao recurso pelos demais licitantes será de 3 (três) dias úteis, contados da data da intimação pessoal ou da divulgação da interposição do recurso, assegurada a vista imediata dos elementos indispensáveis à defesa de seus interesses.

11.8. O recurso terá efeito suspensivo do ato ou da decisão recorrida até que sobrevenha decisão final da autoridade competente.

11.9. O acolhimento do recurso invalida tão somente os atos insuscetíveis de aproveitamento.

11.10. Os autos do processo permanecerão com vista franqueada aos interessados pelo meio eletrônico **www.compras.gov.br** e/ou **hrfvcompras@gmail.com**

12. Das infrações administrativas e sanções

12.1. Comete infração administrativa, nos termos da lei, o licitante ou contratado que, com dolo ou culpa:

12.1.1. der causa à inexecução parcial do contrato;

12.1.2. der causa à inexecução parcial do contrato que cause grave dano à Administração ou ao funcionamento dos serviços públicos ou ao interesse coletivo;

12.1.3. der causa à inexecução total do contrato;

12.1.4. deixar de entregar a documentação exigida para o certame, inclusive não entregar qualquer documento que tenha sido solicitado pelo pregoeiro durante o certame;

12.1.5. Salvo em decorrência de fato superveniente devidamente justificado, não mantiver a proposta, em especial quando:

12.1.5.1. não enviar a proposta adequada ao último lance ofertado ou após a negociação;

12.1.5.2. recusar-se a enviar o detalhamento da proposta quando exigível;

12.1.5.3. pedir para ser desclassificado quando encerrada a etapa competitiva;

12.1.6. não celebrar o contrato ou não entregar a documentação exigida para a contratação, quando convocado dentro do prazo de validade de sua proposta;

12.1.6.1. recusar-se, sem justificativa, a formalizar a contratação no prazo e condições estabelecidos pela Administração;

12.1.7. ensejar o retardamento da execução ou da entrega do objeto da contratação sem motivo justificado;

12.1.8. apresentar declaração ou documentação falsa exigida para o certame ou prestar declaração falsa durante a licitação ou a execução do contrato;

12.1.9. fraudar a licitação ou praticar ato fraudulento na execução do contrato;

12.1.10. comportar-se de modo inidôneo ou cometer fraude de qualquer natureza, em especial quando:

12.1.10.1. agir em conluio ou em desconformidade com a lei;

12.1.10.2. induzir deliberadamente a erro no julgamento;

12.1.11. praticar atos ilícitos com vistas a frustrar os objetivos da licitação;

12.1.12. praticar ato lesivo previsto no art. 5º da **Lei n.º 12.846, de 2013**.

12.2. Com fundamento na **Lei nº 14.133, de 2021**, a Administração poderá, garantida a prévia defesa, aplicar aos licitantes, adjudicatários e/ou contratado as seguintes sanções, sem prejuízo das responsabilidades civil e criminal:

12.2.1. advertência;

12.2.2. multa;

12.2.3. impedimento de licitar e contratar; e

12.2.4. declaração de inidoneidade para licitar ou contratar.

12.3. Na aplicação das sanções serão considerados:

12.3.1. a natureza e a gravidade da infração cometida;

12.3.2. as peculiaridades do caso concreto;

12.3.3. as circunstâncias agravantes ou atenuantes;

12.3.4. os danos que dela provierem para a Administração Pública;

12.3.5. a implantação ou o aperfeiçoamento de programa de integridade, conforme normas e orientações dos órgãos de controle.

12.4. A sanção de multa será calculada em conformidade com a documentação que integra este instrumento, e aplicada após regular processo administrativo.

12.4.1. A sanção de multa prevista no inciso II do *caput* do art. 156 da **Lei nº 14.133, de 2021**, calculada na forma deste Edital, não poderá ser inferior a 0,5% (cinco décimos por cento) nem superior a 30% (trinta por cento) do valor do contrato (§ 3º do art. 156 da **Lei nº 14.133, de 2021**).

12.5. As sanções de advertência, impedimento de licitar e contratar e declaração de inidoneidade para licitar ou contratar poderão ser aplicadas cumulativamente com a penalidade de multa, garantido o exercício de prévia e ampla defesa.

12.6. Antes da aplicação da sanção de multa será facultada a defesa do interessado no prazo de 15 (quinze) dias úteis, contado da data de sua intimação.

12.7. A sanção de advertência será aplicada, após regular processo administrativo, ao responsável em decorrência da infração administrativa relacionada no subitem 12.1.1, quando não se justificar a imposição de penalidade mais grave.

12.8. A sanção de impedimento de licitar e contratar será aplicada, após regular processo administrativo, ao responsável em decorrência das infrações administrativas relacionadas nos subitens12.1.2, 12.1.3, 12.1.4, 12.1.5, 12.1.6 e 12.1.7, quando não se justificar a imposição de penalidade mais grave, e impedirá o responsável de licitar ou contratar no âmbito da Administração Pública direta e indireta do Estado de São Paulo, pelo prazo máximo de 3 (três) anos.

12.9. A sanção de declaração de inidoneidade para licitar ou contratar será aplicada, após regular processo administrativo, ao responsável em decorrência das infrações administrativas relacionadas nos subitens 12.1.8, 12.1.9, 12.1.10, 12.1.11 e 12.1.12, bem como das infrações administrativas previstas nos subitens12.1.2, 12.1.3, 12.1.4, 12.1.5, 12.1.6 e 12.1.7 que justifiquem a imposição de penalidade mais grave que a sanção de impedimento de licitar e contratar, cuja extensão e duração observará o prazo previsto no art. 156, § 5º, da **Lei n.º 14.133, de 2021**.

12.10. A recusa injustificada do adjudicatário em formalizar a contratação no prazo e condições estabelecidos pela Administração, descrita no subitem 12.1.6.1, caracterizará o descumprimento total da obrigação assumida e o sujeitará às penalidades legalmente estabelecidas (art. 90, § 5º, da **Lei nº 14.133, de 2021**).

12.11. A apuração de responsabilidade relacionada às sanções de impedimento de licitar e contratar e de declaração de inidoneidade para licitar ou contratar demandará a instauração de processo de responsabilização a ser conduzido por comissão composta nos termos do art. 158 da **Lei nº 14.133, de 2021**, que avaliará fatos e circunstâncias conhecidos e intimará o licitante, o adjudicatário ou o contratado para, no prazo de 15 (quinze) dias úteis, contado da data de sua intimação, apresentar defesa escrita e especificar as provas que pretenda produzir.

12.12. As sanções são autônomas e a aplicação de uma não exclui a de outra.

12.13. Da aplicação das sanções de advertência, multa e impedimento de licitar e contratar, caberá recurso no prazo de 15 (quinze) dias úteis, contado da data da intimação, observando-se o disposto no art. 166 da **Lei nº 14.133, de 2021**.

12.14. Da aplicação da sanção de declaração de inidoneidade para licitar ou contratar, caberá pedido de reconsideração no prazo de 15 (quinze) dias úteis, contado da data da intimação, observando-se o disposto no art. 167 da **Lei nº 14.133, de 2021**.

12.15. O recurso e o pedido de reconsideração terão efeito suspensivo do ato ou da decisão recorrida até que sobrevenha decisão final da autoridade competente.

12.16. A aplicação das sanções previstas neste Edital não exclui, em hipótese alguma, a obrigação de reparação integral dos danos causados à Administração Pública.

12.17. Se a multa aplicada e as indenizações cabíveis forem superiores ao valor do pagamento eventualmente devido pelo Contratante à Contratada, além da perda desse valor, a diferença será descontada da garantia prestada, caso exigida na documentação que integra o Edital, ou, quando for o caso, será cobrada judicialmente (art. 156, § 8º, da **Lei nº 14.133, de 2021**).

12.18. Os atos previstos como infrações administrativas na lei de licitações e contratos da Administração Pública que também sejam tipificados como atos lesivos na **Lei nº 12.846, de 2013**, serão apurados e julgados conjuntamente, nos mesmos autos, observados o rito procedimental e a autoridade competente definidos na referida Lei.

12.19. A personalidade jurídica poderá ser desconsiderada sempre que utilizada com abuso do direito para facilitar, encobrir ou dissimular a prática dos atos ilícitos previstos na **Lei nº 14.133, de 2021**, ou para provocar confusão patrimonial, e, nesse caso, todos os efeitos das sanções aplicadas à pessoa jurídica serão estendidos aos seus administradores e sócios com poderes de administração, a pessoa

jurídica sucessora ou a empresa do mesmo ramo com relação de coligação ou controle, de fato ou de direito, com o sancionado, observados, em todos os casos, o contraditório, a ampla defesa e a obrigatoriedade de análise jurídica prévia, nos termos do art. 160 do referido diploma legal.

12.20. O Contratante deverá, no prazo máximo 15 (quinze) dias úteis, contado da data de aplicação da sanção, informar e manter atualizados os dados relativos às sanções por ele aplicadas, para fins de publicidade no Cadastro Nacional de Empresas Inidôneas e Suspensas (Ceis) e no Cadastro Nacional de Empresas Punidas (Cnep), instituídos no âmbito do Poder Executivo federal (art. 161 da **Lei nº 14.133, de 2021**).

13. Da impugnação do edital e do pedido de esclarecimento

13.1. Qualquer pessoa é parte legítima para impugnar este Edital por irregularidade na aplicação da **Lei nº 14.133, de 2021**, ou para solicitar esclarecimento sobre os seus termos, devendo protocolar a impugnação ou o pedido de esclarecimento até 3 (três) dias úteis antes da data da abertura do certame.

13.2. A impugnação e o pedido de esclarecimento poderão ser realizados por forma eletrônica, pelo seguinte meio mensagem eletrônica para **hrfvcompras@gmail.com**.

13.3. As impugnações e pedidos de esclarecimentos não suspendem os prazos previstos no certame.

13.3.1. A concessão de efeito suspensivo à impugnação é medida excepcional, e, caso ocorra, será motivada nos autos do processo de licitação.

13.4. A decisão da impugnação ou a resposta ao pedido de esclarecimento serão divulgadas em sítio eletrônico oficial conforme especificado no subitem subsequente, no prazo de até 3 (três) dias úteis, limitado ao último dia útil anterior à data da abertura do certame.

13.4.1. As decisões das impugnações e as respostas aos pedidos de esclarecimento serão juntadas aos autos do processo licitatório, ficarão disponíveis para consulta por qualquer interessado, e serão publicadas no sistema e nos endereços eletrônicos na Internet **www.compras.gov.br**, sem informar a identidade do responsável pela impugnação ou pelo pedido de esclarecimento.

13.5. Acolhida a impugnação, será definida e publicada nova data para a realização do certame, exceto quando a alteração não comprometer a formulação das propostas.

13.6. A ausência de impugnação implicará na aceitação tácita, pelo licitante, das condições previstas neste Edital e em seus Anexos.

13.7. A ausência de pedido de esclarecimento implicará na presunção de que os interessados não tiveram dúvidas a respeito da presente licitação, razão pela qual não serão admitidos questionamentos extemporâneos.

14. Das disposições gerais

14.1. Exaurida a fase recursal, será observado o disposto no art. 71 da **Lei nº 14.133, de 2021**.

14.1.1. Constatada a regularidade dos atos praticados, a autoridade superior adjudicará o objeto da licitação ao licitante vencedor e homologará o procedimento licitatório.

14.2. A disciplina da formalização da contratação observará o disposto nas subdivisões deste item 14.2.

14.2.1. Após a homologação da licitação, em sendo realizada a contratação, sua formalização ocorrerá mediante a assinatura de Termo de Contrato, cuja minuta integra este Edital como Anexo.

14.2.1.1. Se, por ocasião da formalização da contratação, algum dos documentos apresentados pelo adjudicatário para fins de comprovação das condições de habilitação estiver com o prazo de validade expirado, a Administração verificará a situação por meio eletrônico hábil de informações e certificará a regularidade nos autos do processo, anexando a ele os documentos comprobatórios, salvo impossibilidade devidamente justificada.

14.2.1.2. Se não for possível atualizar os documentos referidos no subitem anterior por meio eletrônico hábil de informações, o adjudicatário será notificado para, no prazo de 02 (dois) dias úteis, comprovar a sua situação de regularidade mediante a apresentação das certidões respectivas com prazos de validade em plena vigência, sob pena de a contratação não se realizar.

14.2.1.3. Constitui condição para a celebração da contratação, bem como para a realização dos pagamentos dela decorrentes, a inexistência de registros em nome do adjudicatário no “Cadastro Informativo dos Créditos não Quitados de

Órgãos e Entidades Estaduais – CADIN ESTADUAL". Esta condição será considerada cumprida se o devedor comprovar que os respectivos registros se encontram suspensos, nos termos do art. 8º, §§ 1º e 2º, da **Lei estadual nº 12.799, de 2008**.

14.2.1.4. Com a finalidade de verificar se o licitante mantém as condições de participação no certame, serão novamente consultados, previamente à celebração da contratação, os cadastros especificados no item 7.1 deste Edital.

14.2.1.5. Constitui(em), igualmente, condição(ões) para a celebração da contratação:

14.2.1.5.1. a apresentação do(s) documento(s) que deva(m) ser exibido(s) pelo adjudicatário anteriormente ou por ocasião da celebração da contratação, caso exigida em disposição(ões) ou declaração(ões) específica(s) que esteja(m) prevista(s) neste instrumento ou na documentação que o integra como Anexo;

14.2.1.5.2. a indicação de gestor encarregado de representar o adjudicatário com exclusividade perante o Contratante, caso se trate de sociedade cooperativa (se admitida a participação de cooperativa no item 3.10).

14.2.2. O adjudicatário terá o prazo de **05 (cinco)** dias, contados a partir da data de sua convocação, para assinar o Termo de Contrato, sob pena de decadência do direito, sem prejuízo das sanções previstas na **Lei nº 14.133, de 2021**.

14.2.2.1. O contrato será assinado com a utilização de meio eletrônico, nos termos da legislação aplicável.

14.2.2.2. O prazo para assinatura previsto na subdivisão anterior poderá ser prorrogado por igual período, por solicitação justificada do interessado e aceita pela Administração.

14.2.2.3. Será considerado celebrado o contrato, em caso de assinaturas por meio eletrônico em datas diferentes, na data da última assinatura eletrônica das partes do termo contratual.

14.2.3. Na hipótese de o vencedor da licitação não comprovar manter as condições de habilitação e preencher as condições de contratação consignadas neste Edital, ou não assinar o contrato, ou recusar a contratação, a Administração, sem prejuízo da apuração do cabimento de aplicação de sanções e das demais cominações legais cabíveis a esse licitante, poderá convocar os licitantes remanescentes, respeitada a ordem de classificação, para a celebração do contrato em conformidade com o procedimento e as condições estabelecidas no art. 90 da **Lei nº 14.133, de 2021**.

14.2.4. Será facultada à Administração a convocação dos demais licitantes classificados para a contratação de remanescente em consequência de rescisão de contrato celebrado com fundamento nesta licitação, observados os critérios estabelecidos no § 7º do art. 90 da **Lei nº 14.133, de 2021**.

14.3. Será divulgada ata da sessão pública no sistema eletrônico.

14.4. Não havendo expediente ou ocorrendo qualquer fato superveniente que impeça a realização do certame na data marcada, a sessão será automaticamente transferida para o primeiro dia útil subsequente, no mesmo horário anteriormente estabelecido, desde que não haja comunicação em contrário, pelo pregoeiro.

14.5. Todas as referências de tempo no Edital, no aviso e durante a sessão pública observarão o horário de Brasília - DF.

14.6. A homologação do resultado desta licitação não implicará direito à contratação.

14.7. As normas disciplinadoras da licitação serão interpretadas em favor da ampliação da disputa entre os interessados, desde que não comprometam o interesse público, o princípio da isonomia, a finalidade e a segurança da contratação.

14.8. Os casos omissos serão solucionados pelo pregoeiro.

14.9. Os licitantes assumem todos os custos de preparação e apresentação de suas propostas e a Administração não será, em nenhum caso, responsável por esses custos, independentemente da condução ou do resultado do processo licitatório.

14.10. Na contagem dos prazos estabelecidos neste Edital e seus Anexos, excluir-se-á o dia do início e incluir-se-á o do vencimento. Só se iniciam e vencem os prazos em dias de expediente na Administração.

14.11. No julgamento das propostas e da habilitação, o pregoeiro poderá sanar erros ou falhas que não alterem a substância das propostas, dos documentos e sua validade jurídica, mediante decisão fundamentada, registrada em ata e acessível a todos, atribuindo-lhes validade e eficácia para fins de habilitação e classificação.

14.11.1. As falhas passíveis de saneamento na documentação apresentada pelo licitante são aquelas cujo conteúdo retrate situação fática ou jurídica já existente na data da abertura da sessão pública deste Pregão.

14.11.2. O desatendimento de exigências formais não essenciais não importará o afastamento do licitante, desde que seja possível o aproveitamento do ato, observados os princípios da isonomia e do interesse público, nos termos do inciso III do art. 12 da **Lei nº 14.133, de 2021**.

14.12. Em relação à disciplina acerca de programas de integridade, será observado o disposto no **Decreto estadual nº 69.861, de 11 de setembro de 2025**, e na **Resolução CGE nº 4, de 27 de fevereiro de 2026**, quando for o caso.

14.13. Caso seja vencedor da licitação, o licitante a ser contratado estará sujeito à assinatura de Termo de Ciência e de Notificação, quando prevista a sua apresentação em ato normativo editado pelo Tribunal de Contas do Estado de São Paulo, conforme a disciplina aplicável.

14.14. O Edital e seus anexos estão disponíveis, na íntegra, no Portal Nacional de Contratações Públicas (PNCP) e nos endereços eletrônicos **www.compras.gov.br**

14.15. Para dirimir quaisquer questões decorrentes da licitação, não resolvidas na esfera administrativa, será competente o foro da Comarca da Capital do Estado de São Paulo.

14.16. Integram este Edital, para todos os fins e efeitos, os seguintes Anexos:

14.16.1. ANEXO I - Termo de Referência;

14.16.1.1. - – Estudo Técnico Preliminar;

14.16.2. ANEXO II – Minuta de Empenho;

14.16.3. ANEXO III - Resolução-SS nº 65, de 01 de Abril de 2024;

14.16.4. ANEXO IV – Modelos(s) referente(s) a planilha de proposta;

14.16.5. ANEXO V – Modelo(s) de Declaração(ões);

Ferraz de Vasconcelos, 19 de novembro de 2026.

Aline Nogueira Vieira

Diretor Técnico de Saúde III

Hospital Regional de Ferraz de Vasconcelos

15. Responsáveis

Todas as assinaturas eletrônicas seguem o horário oficial de Brasília e fundamentam-se no §3º do Art. 4º do Decreto nº 10.543, de 13 de novembro de 2020.

ALINE NOGUEIRA VIEIRA

Autoridade competente

Assinou eletronicamente em 19/11/2026 às 08:44:01.

Lista de Anexos

Atenção: Apenas arquivos nos formatos ".pdf", ".txt", ".jpg", ".jpeg", ".gif" e ".png" enumerados abaixo são anexados diretamente a este documento.

- Anexo I - Termo de Referencia 239-2026.pdf (1.77 MB)
- Anexo II - MINUTA DE EMPENHO.pdf (504.71 KB)
- Anexo III - RESOLUCAO SS N 65, DE 1 DE ABRIL DE 2024 - sancoes.pdf (691.1 KB)
- Anexo IV - Modelo de planilha de proposta.pdf (456.17 KB)
- Anexo V - MODELO DA DECLARACAO.pdf (287.4 KB)

ANEXO I – TERMO DE REFERÊNCIA

ESP-HOSP.REG.DR.O.F.COELHO,EM F.DE VASCONCELO

Termo de Referência 239/2026

Informações Básicas

Número do artefato	UASG	Editado por	Atualizado em
239/2026	90166-ESP-HOSP.REG.DR.O.F.COELHO,EM F.DE VASCONCELO	ADRIANA GONCALVES DOS SANTOS SILVA	04/11/2026 09:33 (v 0.3)

Status

ASSINADO

Outras informações

Categoria	Número da Contratação	Processo Administrativo
II - compra, inclusive por encomenda/Bens de consumo	393/2026	024.00138/2026-89

1. Definição do objeto

1. CONDIÇÕES GERAIS DA CONTRATAÇÃO

1.1. **Aquisição de Medicamentos, com entrega única** nos termos da tabela abaixo, conforme condições e exigências estabelecidas neste Termo de Referência, de acordo com as subdivisões na forma de itens que compõem este instrumento.

ITEM	*ESPECIFICAÇÃO*	*CATMAT*	*UNIDADE DE MEDIDA*	*QUANT.*	*VALOR UNITÁRIO*	*VALOR TOTAL*
01	**104789-2** - MEDICAMENTOS GERAIS DE USO HUMANO CLARITROMICINA 500MG, FORMA FARMACEUTICA CAPSULA /COMPRIMIDO/COMPRIMIDO REVESTIDO, FORMA DE APRESENTACAO CAPSULA /COMPRIMIDO/COMPRIMIDO REVESTIDO, VIA DE ADMINISTRACAO ORAL	**268439**	**Unidade (Comprimido/ Cápsula**	**10.000**		

1.1.1. Em caso de eventual divergência entre a descrição do item do catálogo do sistema Compras.gov.br e as disposições deste Termo de Referência, prevalecem as disposições deste Termo de Referência.

1.1.2. Este Termo de Referência foi elaborado em conformidade com o Decreto estadual nº 68.185, de 11 de dezembro de 2023.

1.2. Os bens objeto desta contratação são caracterizados como **COMUM** conforme justificativa constante do Estudo Técnico Preliminar, elaborado nos termos do Decreto estadual nº 68.017, de 11 de outubro de 2023.

1.3. O objeto desta contratação não se enquadra como bem de luxo, observando o disposto no artigo 20 da Lei nº 14.133, de 2021 e no Decreto estadual nº 67.985, de 27 de setembro de 2023

1.4. O prazo de vigência da contratação é de **10 (dez) dias** contados do(a) recebimento da nota de empenho, na forma do artigo 105 da Lei n° 14.133, de 2021.

Subcontratação

1.5. O Contratado não poderá subcontratar, ceder ou transferir, total ou parcialmente, o objeto contratual.

2. Fundamentação da contratação

2. FUNDAMENTAÇÃO E DESCRIÇÃO DA NECESSIDADE DA CONTRATAÇÃO

2.1. A Fundamentação da Contratação e de seus quantitativos encontra-se pormenorizada em Tópico específico dos Estudos Técnicos Preliminares, apêndice deste Termo de Referência.

2.2. O objeto da contratação está previsto no Plano de Contratações Anual [2026], nos termos do Decreto estadual nº 67.689, de 3 de maio de 2023, conforme consta das informações básicas desse termo de referência.

3. Descrição da solução

3. DESCRIÇÃO DA SOLUÇÃO COMO UM TODO CONSIDERADO O CICLO DE VIDA DO OBJETO E ESPECIFICAÇÃO DO PRODUTO

3.1. A descrição da solução como um todo encontra-se pormenorizada em tópico específico dos Estudos Técnicos Preliminares, apêndice deste Termo de Referência.

4. Requisitos da contratação

4. REQUISITOS DA CONTRATAÇÃO

Garantia da contratação:

4.12. Não haverá exigência da garantia da contratação dos artigos 96 e seguintes da Lei nº 14.133, de 2021, pelas razões constantes do Estudo Técnico Preliminar.

Da exigência de carta de solidariedade

4.13. Em caso de fornecedor revendedor ou distribuidor, será exigida carta de solidariedade emitida pelo fabricante, que assegure a execução do contrato.

5. Modelo de execução do objeto

5. MODELO DE EXECUÇÃO DO OBJETO

5.1. O prazo de entrega dos bens é de **10 (dez) dias**, contados do(a) recebimento da nota de empenho, em remessa **única**.

.2. Os bens deverão ser entregues no setor de **Farmácia** no seguinte endereço: **Rua Prudente de Moraes, 257 - Vila Corrêa - Ferraz de Vasconcelos-SP - CEP 08502-230** de segunda-feira a sexta-feira das 07h00 às 16h00 .

Garantia, manutenção e assistência técnica

5.3. O prazo de garantia é aquele estabelecido na **Lei nº 8.078, de 11 de setembro de 1990** (Código de Defesa do Consumidor)

Da Participação de Empresas em consórcio

5.4 Não será permitida a participação de empresas reunidas em consórcio nesta licitação.

5.4.1 A vedação se justifica considerando que o objeto do presente certame possui natureza comum, não apresentando complexidade técnica ou vulto econômico que exijam a união de esforços de mais de uma empresa para a sua execução.

5.4.2 Adicionalmente, verifica-se a existência de amplo mercado de fornecedores aptos a cumprir integralmente e de forma individual as exigências deste Termo de Referência, garantindo a ampla competitividade do certame sem a necessidade de arranjos consorciais.

6. Modelo de gestão do contrato

6. MODELO DE GESTÃO DO CONTRATO

6.1. O contrato deverá ser executado fielmente pelas partes, de acordo com as cláusulas avençadas e as normas da **Lei nº 14.133, de 2021**, e cada parte responderá pelas consequências de sua inexecução total ou parcial.

6.2. Em caso de impedimento, ordem de paralisação ou suspensão do contrato, o cronograma de execução será prorrogado automaticamente pelo tempo correspondente, anotadas tais circunstâncias mediante simples apostila.

6.3. As comunicações entre o órgão ou entidade e a contratada devem ser realizadas por escrito sempre que o ato exigir tal formalidade, admitindo-se o uso de mensagem eletrônica para esse fim.

6.4. O Contratante poderá convocar representante do Contratado para adoção de providências que devam ser cumpridas de imediato..

6.5. Após a celebração da contratação, o Contratante poderá convocar o representante do Contratado para reunião inicial para apresentação do plano de fiscalização, que conterá informações acerca das obrigações contratuais, dos mecanismos de fiscalização, das estratégias para execução do objeto, do plano complementar de execução do Contratado, quando houver, do método de aferição dos resultados e das sanções aplicáveis, dentre outros.

Fiscalização

6.6. A execução do contrato deverá ser acompanhada e fiscalizada pelo(s) fiscal(is) do contrato, ou pelos respectivos substitutos (**Lei nº 14.133, de 2021, art. 117, caput**).

Fiscalização Técnica

6.7. O fiscal técnico do contrato acompanhará a execução do contrato, para que sejam cumpridas todas as condições estabelecidas no contrato, de modo a assegurar os melhores resultados para a Administração (**Decreto estadual nº 68.220, de 2023, art. 17**).

6.7.1. O fiscal técnico do contrato anotará no histórico de gerenciamento do contrato todas as ocorrências relacionadas à execução do contrato, com a descrição do que for necessário para a regularização das faltas ou dos defeitos observados (**Lei nº 14.133, de 2021, art. 117, §1º**, e Decreto estadual nº 68.220, de 2023, art. 17, inciso II).

6.7.2. O fiscal técnico realizará, em conformidade com cronograma físico-financeiro, as medições do objeto executado e aprovará a planilha de medição emitida pela contratada (**Decreto estadual nº 68.220, de 2023**, art. 17, inciso III);

6.7.3. O fiscal técnico adotará medidas preventivas de controle de contratos, manifestando-se quanto à necessidade de suspensão da execução do objeto (**Decreto estadual nº 68.220, de 2023**, art. 17, inciso IV).

6.7.4. O fiscal técnico do contrato informará ao gestor do contrato, em tempo hábil, a situação que demandar decisão ou adoção de medidas que ultrapassem sua competência, para que adote as medidas necessárias e saneadoras, se for o caso. (**Lei federal nº 14.133, de 2021**, artigo 117, § 2º).

6.7.5. No caso de ocorrências que possam inviabilizar a execução do contrato nas datas aprazadas, o fiscal técnico do contrato comunicará o fato imediatamente ao gestor do contrato. (**Decreto estadual nº 68.220, de 2023,** art. 17, inciso II).

Fiscalização Administrativa

6.8. O fiscal administrativo do contrato verificará a manutenção das condições de habilitação da contratada, acompanhará o empenho, o pagamento, as garantias, as glosas e a formalização de apostilamento e termos aditivos, solicitando quaisquer documentos comprobatórios pertinentes, caso necessário (**Decreto estadual nº 68.220, de 2023**, art. 18, inciso II e III).

6.8.1. Caso ocorra descumprimento das obrigações contratuais, o fiscal administrativo do contrato atuará tempestivamente na solução do problema, reportando ao gestor do contrato para que tome as providências cabíveis, quando ultrapassar a sua competência; (**Decreto estadual nº 68.220, de 2023**, art. 18, inciso IV).

6.8.2. Sempre que solicitado pelo Contratante, a Contratada deverá comprovar o cumprimento da reserva de cargos prevista em lei para pessoa com deficiência, para reabilitado da Previdência Social ou para aprendiz, bem como as reservas de cargos previstas em outras normas específicas, com a indicação dos empregados que preencherem as referidas vagas, nos termos do parágrafo único do artigo 116 da **Lei federal nº 14.133, de 2021**.

Gestor do Contrato

6.9. O gestor do contrato exercerá a atividade de coordenação dos atos de fiscalização técnica, administrativa e setorial e dos atos preparatórios à instrução processual visando, entre outros, à prorrogação, à alteração, ao reequilíbrio, ao pagamento, à eventual aplicação de sanções e à extinção dos contratos (**Decreto estadual nº 68.220, de 2023**, inciso III do art. 2º).

6.10. O gestor do contrato acompanhará a manutenção das condições de habilitação da contratada, para fins de empenho de despesa e pagamento, e anotará os problemas que obstem o fluxo normal da liquidação e do pagamento da despesa no relatório de riscos eventuais. (**Decreto estadual nº 68.220, de 2023**, art. 16, inciso IX).

6.11. O gestor do contrato emitirá documento comprobatório da avaliação realizada pelos fiscais técnico, administrativo e setorial, quando houver, quanto ao cumprimento de obrigações assumidas pelo Contratado, com menção ao seu desempenho na execução contratual, baseado nos indicadores objetivamente definidos e aferidos, e a eventuais penalidades aplicadas, devendo constar do cadastro de atesto de cumprimento de obrigações (**Decreto estadual nº 68.220, de 2023**, art. 16, inciso VI).

6.12. O gestor do contrato tomará providências para a formalização de processo administrativo de responsabilização para fins de aplicação de sanções, a ser conduzido pela comissão de que trata o art. 158 da **Lei nº 14.133, de 2021**, ou pelo agente ou pelo setor com competência para tal, conforme o caso. (**Decreto estadual nº 68.220, de 2023**, art. 16, inciso VIII).

6.13. O gestor do contrato deverá elaborar relatório final com informações sobre a consecução dos objetivos que tenham justificado a contratação e eventuais condutas a serem adotadas para o aprimoramento das atividades da Administração. (**Decreto estadual nº 68.220, de 2023**, art. 16, inciso VII e parágrafo único).

6.14. O gestor do contrato deverá enviar a documentação pertinente ao setor de contratos para a formalização dos procedimentos de liquidação e pagamento, no valor dimensionado pela fiscalização e gestão nos termos do contrato.

7. Critérios de medição e pagamento

7. CRITÉRIOS DE MEDIÇÃO E DE PAGAMENTO

Recebimento

7.1.. Os bens serão recebidos provisoriamente, de forma sumária, no ato da entrega, juntamente com a nota fiscal ou instrumento de cobrança equivalente, pelo(a) responsável pelo acompanhamento e fiscalização do contrato, para efeito de posterior verificação de sua conformidade com as especificações constantes no Termo de Referência e na proposta.

7.2. Os bens poderão ser rejeitados, no todo ou em parte, inclusive antes do recebimento provisório, quando em desacordo com as especificações constantes no Termo de Referência e na proposta, devendo ser substituídos no prazo de ***05 (cinco)*** dias, a contar da notificação da contratada, às suas custas, sem prejuízo da aplicação das penalidades.

7.3. O recebimento definitivo ocorrerá no prazo de ***10 (dez)*** dias úteis, a contar do recebimento da nota fiscal ou instrumento de cobrança equivalente pela Administração, após a verificação da qualidade e quantidade do material e consequente aceitação mediante termo detalhado.

7.4. Para as contratações decorrentes de despesas cujos valores não ultrapassem o limite de que trata o **inciso II do caput do art. 75 da Lei nº 14.133, de 2021**, o prazo máximo para o recebimento definitivo será de até 05 (cinco) dias úteis.

7.5. O prazo para recebimento definitivo poderá ser excepcionalmente prorrogado, de forma justificada, por igual período, quando houver necessidade de diligências para a aferição do atendimento das exigências contratuais.

7.6. No caso de controvérsia sobre a execução do objeto, quanto à dimensão, qualidade e quantidade, se houver parcela incontroversa, deverá ser observado o teor do **art. 143 da Lei nº 14.133, de 2021**, com a comunicação ao contratado para emissão de Nota Fiscal /Fatura no que pertine à parcela incontroversa, para efeito de liquidação e pagamento.

7.7. O prazo para a solução, pelo contratado, de inconsistências na execução do objeto ou de saneamento da nota fiscal ou de instrumento de cobrança equivalente, verificadas pela Administração durante a análise prévia à liquidação de despesa, não será computado para os fins do recebimento definitivo.

7.8. O recebimento provisório ou definitivo não excluirá a responsabilidade civil pela solidez e pela segurança dos bens nem a responsabilidade ético-profissional pela perfeita execução do contrato.

Liquidação

7.9. Recebida a Nota Fiscal ou documento de cobrança equivalente, correrá o prazo de **10 (dez)** dias úteis para fins de liquidação, a contar de seu recebimento pela Administração, na forma desta seção, prorrogáveis por igual período, justificadamente, quando houver necessidade de diligências para a aferição do atendimento das exigências contratuais (art. 7º, I, e §§ 2º e 3º, **da Instrução Normativa SEGES/ME nº 77, de 4 de novembro de 2022**, c/c o **Decreto estadual nº 67.608, de 2023**).

7.9.1. O prazo de que trata o item anterior será reduzido à metade, mantendo-se a possibilidade de prorrogação nele especificada, no caso de contratações decorrentes de despesas cujos valores não ultrapassem o limite de que trata o **inciso II do caput do art. 75 da Lei nº 14.133, de 2021**.

7.10. Para fins de liquidação, o setor competente deverá verificar se a nota fiscal ou instrumento de cobrança equivalente apresentado expressa os elementos necessários e essenciais do documento, tais como, caso aplicáveis:

7.10.1. o prazo de validade;

7.10.2. a data da emissão;

7.10.3. os dados do contrato e do órgão contratante;

7.10.4. o período respectivo de execução do contrato;

7.10.5. o valor a pagar; e

7.10.6. eventual destaque do valor de retenções tributárias cabíveis.

7.11. Havendo erro na apresentação da nota fiscal ou instrumento de cobrança equivalente, ou circunstância que impeça a liquidação da despesa, esta ficará sobrestada até que o contratado providencie as medidas saneadoras, reiniciando-se o prazo após a comprovação da regularização da situação, sem ônus ao contratante;

7.12. A nota fiscal ou instrumento de cobrança equivalente deverá ser obrigatoriamente acompanhado da comprovação da regularidade fiscal, constatada por meio de consulta *on-line* ao SICAF ou, na impossibilidade de acesso ao referido Sistema, mediante consulta aos sítios eletrônicos oficiais ou à documentação mencionada no **art. 68 da Lei nº 14.133, de 2021**.

7.13. A Administração deverá realizar consulta ao SICAF para: a) verificar a manutenção das condições de habilitação exigidas no edital; b) identificar possível razão que impeça a participação em licitação, no âmbito do órgão ou entidade, tais como a proibição de contratar com o Poder Público, bem como ocorrências impeditivas indiretas (**Instrução Normativa SEGES/MPDG nº 3, de 26 de abril de 2018** c/c **Decreto estadual nº 67.608, de 2023**).

7.14. Constatando-se, junto ao SICAF, a situação de irregularidade do contratado, será providenciada sua notificação, por escrito, para que, no prazo de 5 (cinco) dias úteis, regularize sua situação ou, no mesmo prazo, apresente sua defesa. O prazo poderá ser prorrogado uma vez, por igual período, a critério do contratante.

7.15. Não havendo regularização ou sendo a defesa considerada improcedente, o contratante deverá comunicar aos órgãos responsáveis pela fiscalização da regularidade fiscal quanto à inadimplência do contratado, bem como quanto à existência de pagamento a ser efetuado, para que sejam acionados os meios pertinentes e necessários para garantir o recebimento de seus créditos.

7.16. Persistindo a irregularidade, o contratante deverá adotar as medidas necessárias à extinção contratual nos autos do processo administrativo correspondente, assegurada ao contratado a ampla defesa.

7.17. Havendo a efetiva execução do objeto, os pagamentos serão realizados normalmente, até que se decida pela extinção do contrato, caso o contratado não regularize sua situação junto ao SICAF.

Prazo de pagamento

7.18. O pagamento será efetuado no prazo de 30 (trinta) dias, contados da apresentação da nota fiscal ou documento de cobrança equivalente, desde que tenha sido finalizada a liquidação da despesa, conforme seção anterior, nos termos do art. 2º, II, do **Decreto estadual nº 67.608, de 2023**.

7.19. No caso de atraso pelo Contratante, os valores devidos ao contratado serão atualizados monetariamente na forma da legislação aplicável (artigo 2º, inciso III, do **Decreto estadual nº 67.608, de 2023**, c/c o artigo 1º do **Decreto estadual nº 32.117, de 1990**), bem como incidirão juros moratórios, a razão de 0,5% (meio por cento) ao mês, calculados *pro rata temporis*, em relação ao atraso verificado.

Forma de pagamento

7.20.O pagamento será realizado por meio de ordem bancária, para depósito em conta corrente bancária em nome do contratado no **Banco do Brasil S/A.**

> 7.20.1. Constitui condição para a realização dos pagamentos a inexistência de registros em nome do contratado no "Cadastro Informativo dos Créditos não Quitados de Órgãos e Entidades Estaduais– CADIN ESTADUAL", o qual deverá ser consultado por ocasião da realização de cada pagamento. O cumprimento desta condição poderá se dar pela comprovação, pelo contratado, de que os registros estão suspensos, nos termos do artigo 8º da **Lei estadual nº 12.799, de 2008**.

7.21. Será considerada data do pagamento o dia em que constar como emitida a ordem bancária para pagamento.

7.2.. O Contratante poderá, por ocasião do pagamento, efetuar a retenção de tributos determinada por lei, ainda que não haja indicação de retenção na nota fiscal apresentada ou que se refira a retenções não realizadas em meses anteriores.

> 7.22.1. Independentemente do percentual de tributo inserido na planilha, quando houver, serão retidos na fonte, quando da realização do pagamento, os percentuais estabelecidos na legislação vigente.

7.23. O contratado regularmente optante pelo Simples Nacional, nos termos da **Lei Complementar nº 123, de 2006**, não sofrerá a retenção tributária quanto aos impostos e contribuições abrangidos por aquele regime. No entanto, o pagamento ficará condicionado à apresentação de comprovação, por meio de documento oficial, de que faz jus ao tratamento tributário favorecido previsto na referida Lei Complementar.

8. Critérios de seleção do fornecedor

8. FORMA E CRITÉRIOS DE SELEÇÃO DO FORNECEDOR

Forma de seleção e critério de julgamento da proposta

8.1. O fornecedor será selecionado por meio da realização de procedimento de LICITAÇÃO, na modalidade **PREGÃO,** sob a forma **ELETRÔNICA**, com adoção do critério de julgamento pelo **MENOR PREÇO**.-

Forma de fornecimento

8.2. O fornecimento do objeto será **com entrega única**

Exigências de habilitação

8.3. Para fins de habilitação, deverá o licitante comprovar os seguintes requisitos:

Habilitação jurídica

8.4. **Pessoa física**: cédula de identidade (RG) ou documento equivalente que, por força de lei, tenha validade para fins de identificação em todo o território nacional;

8.5. **Empresário individual**: inscrição no Registro Público de Empresas Mercantis, a cargo da Junta Comercial da respectiva sede;

8.6. **Microempreendedor Individual - MEI**: Certificado da Condição de Microempreendedor Individual - CCMEI, cuja aceitação ficará condicionada à verificação da autenticidade no sítio **https://www.gov.br/empresas-e-negocios/pt-br/empreendedor**;

8.7. **Sociedade empresária, sociedade limitada unipessoal – SLU ou sociedade identificada como empresa individual de responsabilidade limitada - EIRELI**: inscrição do ato constitutivo, estatuto ou contrato social no Registro Público de Empresas Mercantis, a cargo da Junta Comercial da respectiva sede, acompanhada de documento comprobatório de seus administradores;

8.8. **Sociedade empresária estrangeira**: portaria de autorização de funcionamento no Brasil, publicada no Diário Oficial da União e arquivada na Junta Comercial da unidade federativa onde se localizar a filial, agência, sucursal ou estabelecimento, a qual será considerada como sua sede, conforme **Instrução Normativa DREI/ME n.º 77, de 18 de março de 2020.**

8.9. **Sociedade simples**: inscrição do ato constitutivo no Registro Civil de Pessoas Jurídicas do local de sua sede, acompanhada de documento comprobatório de seus administradores;

8.10. **Filial, sucursal ou agência de sociedade simples ou empresária**: inscrição do ato constitutivo da filial, sucursal ou agência da sociedade simples ou empresária, respectivamente, no Registro Civil das Pessoas Jurídicas ou no Registro Público de Empresas Mercantis onde opera, com averbação no Registro onde tem sede a matriz

8.11. **Sociedade cooperativa**: ata de fundação e estatuto social, com a ata da assembleia que o aprovou, devidamente arquivado na Junta Comercial ou inscrito no Registro Civil das Pessoas Jurídicas da respectiva sede, além do registro de que trata o **art. 107 da Lei nº 5.764, de 16 de dezembro 1971**.

8.12. **Agricultor familiar**: Cadastro Nacional da Agricultura Familiar – CAF válido, Declaração de Aptidão ao Programa Nacional de Fortalecimento da Agricultura Familiar – DAP ativa, ou, ainda, outros documentos definidos pelo Grupo Gestor do Programa de Aquisição de Alimentos - PAA, nos termos do art. 2º, § 3º, do **Decreto nº 11.802, de 28 de novembro de 2023**.

8.13. **Produtor Rural pessoa física:** matrícula no Cadastro Específico do INSS – CEI, que comprove a qualificação como produtor rural pessoa física, nos termos da **Instrução Normativa RFB nº 2.110, de 17 de outubro de 2022 (arts. 15 a 17 e 146)**.

8.14. Os documentos apresentados deverão estar acompanhados de todas as alterações ou da consolidação respectiva.

Habilitação fiscal, social e trabalhista

8.15. Prova de inscrição no Cadastro Nacional de Pessoas Jurídicas ou no Cadastro de Pessoas Físicas, conforme o caso;

8.16. Prova de regularidade fiscal perante a Fazenda Nacional, mediante apresentação de certidão expedida conjuntamente pela Secretaria da Receita Federal do Brasil (RFB) e pela Procuradoria-Geral da Fazenda Nacional (PGFN), referente a todos os créditos tributários federais e à Dívida Ativa da União (DAU) por elas administrados, inclusive aqueles relativos à Seguridade Social, nos termos da **Portaria Conjunta nº 1.751, de 02 de outubro de 2014**, do Secretário da Receita Federal do Brasil e da Procuradora-Geral da Fazenda Nacional.

8.17. Prova de regularidade com o Fundo de Garantia do Tempo de Serviço (FGTS);

8.18. Prova de inexistência de débitos inadimplidos perante a Justiça do Trabalho, mediante a apresentação de certidão negativa ou positiva com efeito de negativa, nos termos do Título VII-A da Consolidação das Leis do Trabalho, aprovada pelo **Decreto-Lei nº 5.452, de 1º de maio de 1943**;

8.19. Prova de inscrição no cadastro de contribuintes Estadual e Municipal relativo ao domicílio ou sede do fornecedor, pertinente ao seu ramo de atividade e compatível com o objeto contratual;

8.20. Prova de regularidade com a Fazenda Estadual/Distrital quanto ao Imposto sobre operações relativas à Circulação de Mercadorias e sobre prestações de Serviços de transporte interestadual e intermunicipal e de comunicação - ICMS, e/ou de regularidade com a Fazenda Municipal/Distrital quanto ao Imposto sobre Serviços de Qualquer Natureza - ISSQN, do domicílio ou sede do fornecedor, relativa à atividade em cujo exercício contrata ou concorre;

8.21. Caso o fornecedor seja considerado isento dos tributos Estadual ou Municipal relacionados ao objeto contratual, deverá comprovar tal condição mediante a apresentação de declaração da Fazenda respectiva do seu domicílio ou sede, ou outra equivalente, na forma da lei.

8.22. O fornecedor enquadrado como microempreendedor individual que pretenda auferir os benefícios do tratamento diferenciado previstos na **Lei Complementar n. 123, de 2006**, estará dispensado da prova de inscrição nos cadastros de contribuintes estadual e municipal.

Qualificação Econômico-Financeira

8.23. Certidão negativa de insolvência civil expedida pelo distribuidor do domicílio ou sede do licitante, caso se trate de pessoa física, desde que admitida a sua participação na licitação (**art. 5º, inciso II, alínea "c", da Instrução Normativa Seges/ME nº 116, de 2021** c/c **Decreto estadual nº 67.608, de 2023**), ou de sociedade simples;

8.24. Certidão negativa de falência, recuperação judicial ou extrajudicial, expedida pelo distribuidor da sede do fornecedor;

8.24.1. Caso o fornecedor esteja em recuperação judicial ou extrajudicial, deverá ser comprovado o acolhimento do plano de recuperação judicial ou a homologação do plano de recuperação extrajudicial, conforme o caso;

Qualificação Técnica

8.25. Comprovação de capacidade operacional para execução de fornecimento similar de complexidade tecnológica e operacional equivalente ou superior ao objeto desta contratação, ou ao item pertinente, por meio da apresentação de certidão(ões) ou atestado(s), fornecido(s) por pessoas jurídicas de direito público ou privado, ou regularmente emitido(s) pelo conselho profissional competente, quando for o caso.

8.25.1 Para fins da comprovação de que trata este subitem, o(s) atestado(s) ou certidão(ões) deverá(ão) dizer respeito a contrato (s) executado(s) com a(s) seguinte(s) característica(s) mínima(s):

8.25.1.1. Comprovação de aptidão para o fornecimento de bens similares, equivalente ou superior com o objeto desta contratação ou com o item pertinente, por meio da apresentação de certidões ou atestados, por pessoas jurídicas de direito público ou privado, que demonstre(m) quantitativos correspondentes a 50% (cinquenta por cento) o objeto da licitação."

8.25.2. Será admitida, para fins de comprovação de quantitativo mínimo de fornecimento similar, a apresentação e o somatório de diferentes certidões ou atestados de fornecimentos executados de forma concomitante.

8.25.3. Os atestados de capacidade técnica poderão ser apresentados em nome da matriz ou da filial do fornecedor.

8.25.4. O fornecedor disponibilizará todas as informações necessárias à comprovação da legitimidade do(s) atestado(s), apresentando, quando solicitado pela Administração, cópia do contrato que deu suporte à contratação, endereço atual da contratante e local em que foi executado o objeto contratado, dentre outros documentos.

8.26. Prova de atendimento aos requisitos de qualificação técnica previstos em lei específica e que incidam sobre a atividade objeto da contratação, previstos no art. 67, inciso IV, da **Lei nº 14.133, de 2021** com base na **Lei n.º 6.360, de 23 de setembro de 1976**, e na **Resolução da Diretoria Colegiada da RDC/Anvisa nº 16, de 1º de abril de 2014**

8.27. Licença para funcionamento do estabelecimento, dentro do prazo de validade, expedida pela Vigilância Sanitária do Estado ou do Município onde a empresa estiver instalada.

8.28. Autorização para o funcionamento expedida pela Agência Nacional de Vigilância Sanitária.

8.29. Bula do medicamento, quando for o caso, aprovada pela Agência Nacional de Vigilância Sanitária – ANVISA.

Outras comprovações

8.30. Caso admitida a participação de cooperativas, será exigida a seguinte documentação complementar, para evidenciar a observância do disposto no artigo 16 da **Lei nº 14.133, de 2021**:

8.30.1. A relação dos cooperados que atendem aos requisitos técnicos exigidos para a contratação e que executarão o contrato, com as respectivas atas de inscrição, respeitado o disposto nos arts. 4º, inciso XI, 21, inciso I e 42, §§2º a 6º da **Lei n. 5.764, de 1971**;

8.30.2. A declaração de regularidade de situação do contribuinte individual – DRSCI, para cada um dos cooperados indicados;

8.30.3. Regimento dos fundos instituídos pelos cooperados, com a ata da assembleia;

8.30.4. Edital de convocação e ata da última assembleia geral, e registro de presença dos cooperados presentes nessa assembleia;

8.30.5. Ata da reunião em que os cooperados autorizaram a cooperativa a contratar o objeto da licitação;

8.30.6. A última auditoria contábil-financeira da cooperativa, conforme dispõe o art. 112 da **Lei nº 5.764, de 1971**, ou uma declaração, sob as penas da lei, de que tal auditoria não foi exigida pelo órgão fiscalizador;

8.30.7. Documentação que seja demonstrativa de atuação em regime cooperado, com repartição de receitas e despesas entre os cooperados, caso essa circunstância não esteja evidenciada na documentação a ser apresentada para atendimento aos subitens anteriores.

9. Estimativas do Valor da Contratação

[Conteúdo Sigiloso | Justificativa: Justificativa: O custo estimado da contratação possui caráter sigiloso e será tornado público apenas e imediatamente após o julgamento das propostas.]]

10. Adequação orçamentária

10. ADEQUAÇÃO ORÇAMENTÁRIA

10.1. As despesas decorrentes da presente contratação correrão à conta de recursos específicos consignados no Orçamento Geral do Estado.

10.2. A contratação será atendida pela seguinte dotação:

I) Gestão/Unidade: [**090166**];

II) Fonte de Recursos: [ ];

III) Programa de Trabalho: [ ];

IV) Elemento de Despesa: **33903030**

V) Plano Interno: [...];

10.3. Quando a execução do contrato ultrapassar o presente exercício, a dotação relativa ao(s) exercício(s) financeiro(s) subsequente(s) será indicada após aprovação da Lei Orçamentária respectiva e liberação dos créditos correspondentes, mediante apostilamento.

11. Responsáveis

Todas as assinaturas eletrônicas seguem o horário oficial de Brasília e fundamentam-se no §3º do Art. 4º do Decreto nº 10.543, de 13 de novembro de 2020.

DEBORAH GUIMARAES TRICOLI LOURENCO

Diretor Técnico de Saúde I

Assinou eletronicamente em 03/11/2026 às 11:23:32.

Despacho: Aprovo o Termo

ALINE NOGUEIRA VIEIRA

Autoridade competente

Assinou eletronicamente em 04/11/2026 às 09:33:12.

Lista de Anexos

Atenção: Apenas arquivos nos formatos ".pdf", ".txt", ".jpg", ".jpeg", ".gif" e ".png" enumerados abaixo são anexados diretamente a este documento.

- Anexo I - ETP_90166_000302_2026_claritro_cp.pdf (1.59 MB)

ESP-HOSP.REG.DR.O.F.COELHO,EM F.DE VASCONCELO

Estudo Técnico Preliminar 302/2026

1. Informações Básicas

Número do processo: 024.00138109/2026-89

2. Introdução

2.1 O Hospital Regional Ferraz de Vasconcelos hoje com 262 leitos planejados, 239 leitos instalados, 38 leitos complementares, centro cirúrgico com 04 salas e centro obstétrico com 03 salas , está localizado a Rua Prudente de Moraes, 257, Bairro Vila Corrêa, Município de Ferraz de Vasconcelos, conforme Decreto nº. 34.163 de 12 de novembro de 1991, é uma referência em atendimento para toda a Região do Alto Tietê, além de atender os bairros da região circunvizinha como Guaianazes, Itaquera, Itaim Paulista, São Miguel Paulista e outros da região leste da cidade de São Paulo.

A finalidade da unidade é a prestação de assistência médico-hospitalar, em regime de urgência/emergência e de internação, de caráter regional, nas áreas de: Clínica Médica, Clínica Cirúrgica, Cirurgia Vascular, Clínica Ginecológica e Obstetrícia, Clínica Pediátrica, Bucomaxilofacial, Dentista, Clínica Psiquiátrica, Ortopedia e Traumatologia, UTI Adulto, UTI Pediátrica e UTI Neonatal.

Esta unidade hospitalar é, único Serviço de Saúde da região do Alto Tiete, **(porta aberta) 24 horas 07 (sete) dias por semana**, prestando atendimento de Urgência e Emergência Adulto e Pediátrico,com aumento considerável de atendimento demonstrando sua importância para a segurança dos usuários do Sistema Único de Saúde-SUS.

Somente no pronto Socorro realizou no exercício 2024, sob regime de Urgência/Emergência 278.315 (duzentos e setenta e oito e trezentos e quinze) atendimentos,desses por especialidade temos: clinica médica 158.632 (cento e cinquenta e oito e seiscentos e trinta e dois),clinica cirúrgica 12.743 (doze mil setecentos e quarenta e três),clinica ginecologia/obstetrícia 19.198 (dezenove mil e cento e noventa e oito) clinica a pediátrica 61.872 (sessenta e hum mil oitocentos e setenta e dois), clinica ortopédica 15.760 (quinze mil setecentos e sessenta), bucomaxilofacial 3.6667 (três mil seiscentos e sessenta e sete) odontologia 2.279(dois mil duzentos e setenta e nove), clinica psiquiátrica 4.163 (quatro mil e cento e sessenta e três) atendimentos e internações 13.079(treze mil e setenta e nove).

Todavia no exercício de 2025, realizamos 271.608 (duzentos e setenta e um mil e seiscentos e oito)atendimentos, desses por especialidade médica temos: clinica médica 148.915 (cento e quarenta e oito mil e trezentos e quinze),clinica cirúrgica 11.873 (onze mil oitocentos e setenta e três),clinica ginecologia/obstetrícia 21.907 (vinte e hum mil e novecentos e sete), clinica pediátrica 58.652 (cinquenta e oito mil e seiscentos e cinquenta e dois), clinica ortopédica 19.850 (dezenove mil e oitocentos e cinquenta), bucomaxilofacial 4.212, odontologia 2.107 (dois mil e cento e sete) (quatrocentos e duzentos e doze), clinica psiquiátrica 4.079 (quatro mil e setenta e nove) atendimentos e internações 13.657(treze mil e seiscentos e c inquenta e sete), conforme demonstrado a seguir:

HOSPITAL REGIONAL FERRAZ DE VASCONCELOS

CUIDAR DE VOCÊ É A NOSSA MISSÃO

DESEMPENHO ASSISTENCIAL

2016 A 2025

Evolução dos atendimentos no Pronto Socorro e das internações realizadas no Hospital Regional Ferraz de Vasconcelos.

TOTAL GERAL DE ATENDIMENTOS NO PRONTO SOCORRO



ATENDIMENTOS NO PERÍODO

2.345.240

TOTAL DE ATENDIMENTOS 2016 a 2025

TOTAL ANUAL DE INTERNAÇÕES



INTERNAÇÕES NO PERÍODO

107.216

TOTAL DE INTERNAÇÕES 2016 a 2025

DESTAQUES DO PERÍODO 2016 A 2025

- **+49,6%** de atendimentos no Pronto Socorro (2016 a 2025)
- **+25,2%** de internações (2016 a 2025)
- Mais de **2,4 milhões** de atendimentos realizados na última década
- Mais de **107 mil** pacientes internados na última década

FONTE: HOSPITAL REGIONAL DE FERRAZ DE VASCONCELOS – DIRETORIA DE APOIO TÉCNICO

HOSPITAL REGIONAL FERRAZ DE VASCONCELOS

CUIDAR DE VOCÊ É A NOSSA MISSÃO

DESEMPENHO ASSISTENCIAL 2016 A 2025

Evolução dos atendimentos realizados nas especialidades do Hospital Regional Ferraz de Vasconcelos.

ESPECIALIDADE CLÍNICA MÉDICA



TOTAL DE ATENDIMENTOS

1.352.670

TOTAL DE ATENDIMENTOS 2016 a 2025

ESPECIALIDADE PEDIATRIA

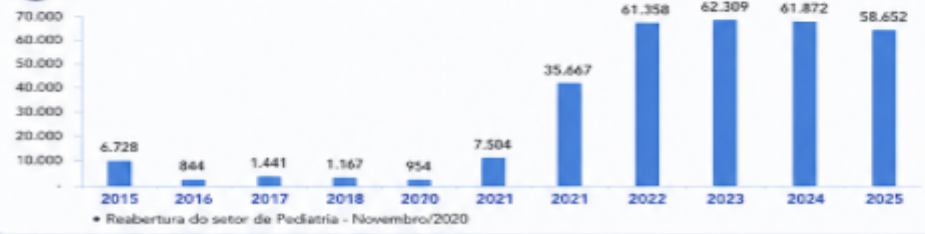

* Reabertura do setor de Pediatria - Novembro/2020

TOTAL DE ATENDIMENTOS

297.492

TOTAL DE ATENDIMENTOS 2015 a 2025

ESPECIALIDADE PSIQUIATRIA



TOTAL DE ATENDIMENTOS

32.836

TOTAL DE ATENDIMENTOS 2016 a 2025

ESPECIALIDADE GINECOLOGIA E OBSTETRÍCIA



TOTAL DE ATENDIMENTOS NO PRONTO SOCORRO

193.859

TOTAL DE ATENDIMENTOS 2016 a 2025

TOTAL DE PARTOS

25.170

TOTAL DE PARTOS 2016 a 2025

DESTAQUES DO PERÍODO 2016 A 2025

+28,3% de atendimentos na **Clínica Médica** 2020 a 2024
De 83.471 para 158.632

+726,3% de atendimentos na **Pediatria** 2020 a 2024
De 7.504 para 61.872

+54,3% de atendimentos na **Psiquiatria** 2019 a 2024
De 2.697 para 4.163

+17,5% de partos realizados 2020 a 2025
De 2.212 para 2.600

INSIGHT: Os dados demonstram crescimento consistente nas principais especialidades, com destaque para a recuperação da Pediatria após 2020 e o aumento dos atendimentos na Clínica Médica. O número de partos também apresentou crescimento no período analisado.

FONTE: HOSPITAL REGIONAL DE FERRAZ DE VASCONCELOS
DIRETORIA DE APOIO TÉCNICO

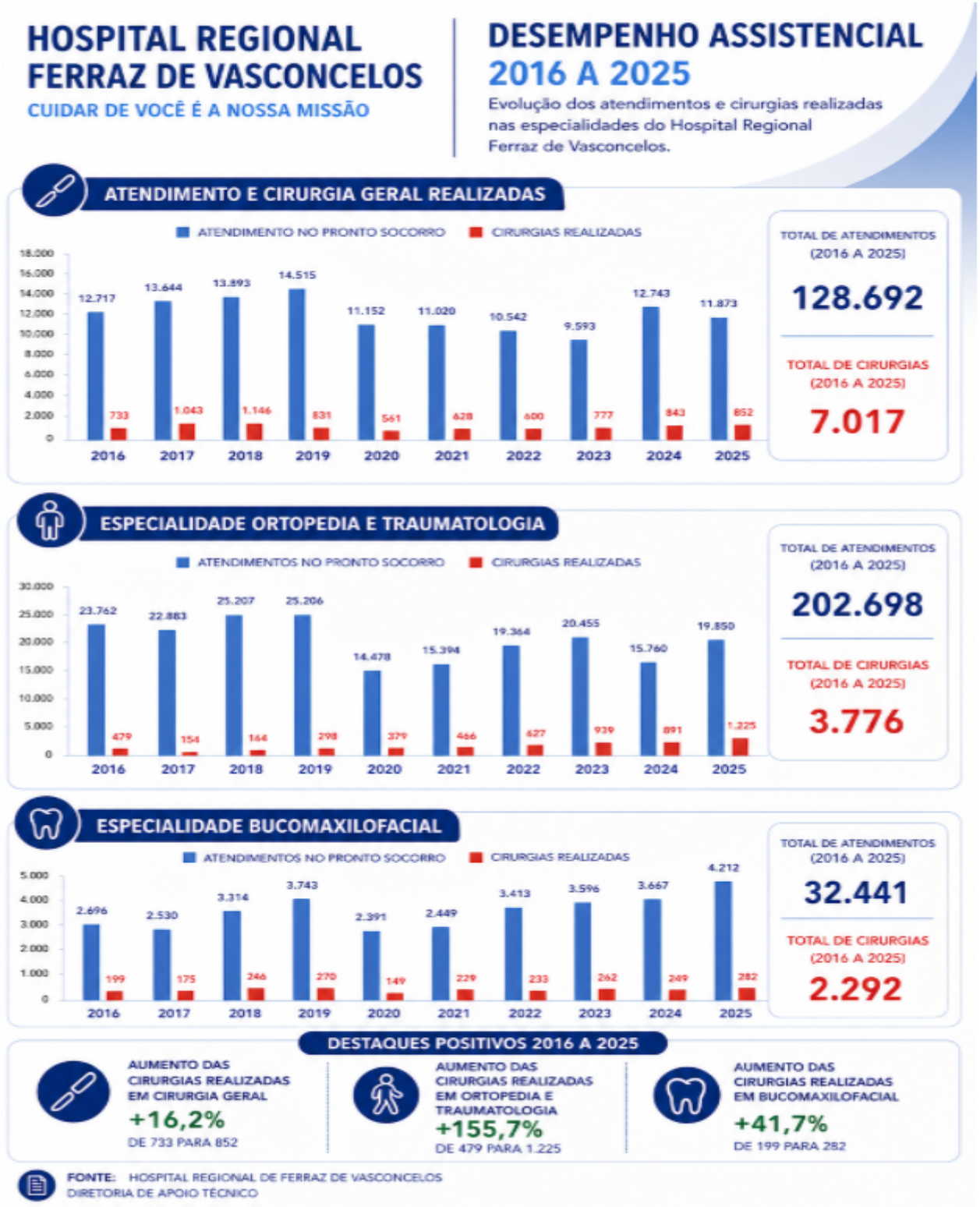

De forma mais ampla os dados acima demostram a evolução do atendimento assistencial do Hospital Regional de Ferraz de Vasconcelos, entre 2016 a 2025.

Diante, desse número crescente de atendimento se faz necessário a aquisição de medicamentos e insumos e medicamentos

2.2 Logo o presente Estudo Técnico Preliminar tem como objetivo subsidiar a aquisição de **medicamentos** para atendimento às necessidades assistenciais dos pacientes do Hospital Regional de Ferraz de Vasconcelos. A aquisição visa garantir a continuidade na prestação dos serviços em saúde, assegurando o fornecimento adequado e necessário para assepsia e desinfecção nos procedimentos ao atendimento dos pacientes internados e atendidos nesse nosocômio.

2.2 . **JUSTIFICATIVA**

Os medicamentos em questão informados são imprescindíveis para a assistência hospitalar, pois são utilizados em tratamentos de urgência, emergência, enfermarias e unidade terapia intensiva. A aquisição é fundamentada, na necessidade de reposição dos estoques do serviço de farmácia,evitando a descontinuidade do tratamento dos pacientes.

3. Descrição da necessidade

3.1 Descrição da Necessidade

A aquisição desse medicamento é essencial para garantir a continuidade dos atendimentos em procedimentos cirúrgicos, obstétricos e emergenciais, considerando as condições adequadas e controle preventivo de infecções relacionadas à assistência a saúde.

Realizar o abastecimento do Serviço de Farmácia do Hospital Regional de Ferraz de Vasconcelos, tem como propósito atender os usuários do Sistema Único de Saúde (SUS). Esses usuários buscam a unidade por procura espontânea e/ou encaminhados por meio de transferência do Sistema Informatizado de Regulação do Estado de São Paulo (SIRESP).

4. Descrição dos Requisitos da Contratação

4.1 O Serviço de Farmácia do Hospital Regional de Ferraz de Vasconcelos reserva-se no direito de não receber os medicamentos entregues pelas empresas farmacêuticas contratadas, caso não estejam em suas embalagens originais, apresentem sinais de violação ou que estejam em estado de conservação que suscitem dúvidas quanto à procedência dos mesmos, inclusive quanto às condições de transporte e o intervalo de temperatura para conservação dos medicamentos no acondicionamento. Portanto, a empresa contratada deverá adotar modalidade de remessa dos produtos que permita a conferência no ato da entrega antes do ateste final do recebimento.

4.2 O serviço de Farmácia do Hospital Regional de Ferraz de Vasconcelos se reserva no direito de não receber qualquer produto com validade inferior a 75 % de sua validade plena, de acordo com seu registro válido expedido pela ANVISA/MS, ressalvados os casos por interesse da Instituição onde o Hospital Regional de Ferraz de Vasconcelos poderá autorizar o recebimento dos medicamentos com validade inferior a 75 % de sua validade plena, desde que a empresa farmacêutica fornecedora formalize o compromisso da troca de todo o quantitativo excedente, o que deverá ocorrer imediatamente após a solicitação do HRFV.

4.3 A empresa deverá apresentar certificado de garantia dos produtos firmada pelo fabricante. **(Certificado de garantia são laudos de análises físico-químico e microbiológico que garantem eficácia, segurança e qualidade do medicamento emitido pelo fabricante. Esses certificados de garantia devem ser anexados junto a nota fiscal no ato da entrega).** A empresa vencedora deverá apresentar Certificado de Registro expedido pela Agência Nacional de Vigilância Sanitária /ANVISA, para os itens em questão. Deverão possuir prazo de validade de no mínimo 24 (vinte e quatro) meses, no ato da entrega. Deverá ser adquirido pela empresa que apresentar o menor preço, eventuais dúvidas quanto à qualidade, poderão ser solicitadas informações técnicas mais detalhadas visando a aquisição de produtos de melhor qualidade e, em último caso poderá ser solicitada amostra para verificação de qualidade.

4.4 A entrega do material deverá ser efetuada na **Farmácia do Hospital Regional de Ferraz de Vasconcelos na Rua Prudente de Moraes, 257 Vila Correia Ferraz de Vasconcelos CEP 08502-230, das 07:00 às 16:00 horas de segunda-feira á sexta feira.**

4.5 O prazo para entrega dos itens deverá ser em ENTREGA ÚNICA**, sendo a entrega em 10 (dez)** dias corridos a partir da nota de empenho e/ou contrato ou documentos equivalente.

4.6 Em caso de proibição e/ou suspensão na fabricação, recolhimento de lotes pela ANVISA ou qualquer outro fato comprovado que prejudique a qualidade e segurança dos insumos, a contratada se responsabilizará pela troca dos itens bem como deverá manter um suporte técnico para orientação em caso de alterações físico-químicas e/ ou efeitos adversos relacionados aos produtos.

4.7 A contratada é responsável pelo transporte adequado dos insumos, respeitando as orientações de armazenamento e transporte peculiares de cada item devendo, portanto se certificar de que os itens chegarão íntegros e mantendo preservadas as suas qualidades e segurança durante todo o transporte, e que poderá ser realizado por terceiros sem ônus para o Hospital Regional de Ferraz de Vasconcelos por meio de empresas especializadas para esta finalidade.

4.8 No ato de recebimento dos medicamentos pelo Serviço de Farmácia do Hospital Regional de Ferraz de Vasconcelos, é de responsabilidade da contratada realizar a entrega acompanhada da Nota Fiscal, Nota de Empenho e demais documento pertinente ao produto. Na entrega será efetuada a conferência dos produtos, para verificação da conformidade destes com o constante na Nota de Empenho e nas exigências contratuais.

4.9 A Nota fiscal deverá conter: número da nota de empenho, descrição do produto, quantidade, lote, validade, apresentação e valor unitário conforme descrito no empenho bem como a natureza da operação como nota de vendas e CNPJ de acordo com a Nota de Empenho. Não serão aceitas notas fiscais que contenham apenas nome comercial ou marca, tendo a obrigatoriedade de constar a descrição dos princípios ativos ou substâncias conforme prevê o edital.

4.10 A entrega dos produtos fora das especificações indicadas ou em desconformidade com a Nota de Empenho implicará na não aceitação por parte do Serviço de Farmácia do Hospital Regional de Ferraz de Vasconcelos cabendo à CONTRATADA a correção do problema dentro do prazo máximo de 5 (cinco) dias úteis, sem que para isso acarrete despesa adicional ao Hospital Regional de Ferraz de Vasconcelos.

4.11 O recebimento do objeto não exclui a responsabilidade da contratada pelos prejuízos resultantes da incorreta execução do contrato.

4.12 PARTICIPAÇÃO DE EMPRESAS REUNIDAS EM CONSÓRCIO

4.12.1 Fundamentação Legal e Doutrinária

Nos termos do art. 15 da Lei Federal nº 14.133/2021, a regra geral prevê a admissão de consórcios nos certames licitatórios, admitindo-se, contudo, sua vedação, desde que devidamente motivada no processo administrativo.

4.12.2 Da Natureza Comum do Objeto e da Ausência de Complexidade

O objeto do presente certame consiste na aquisição de, produtos **MEDICAMENTOS** que possuem especificações padronizadas por normas regulamentares da Agência Nacional de Vigilância Sanitária (ANVISA) e ampla oferta no mercado concorrencial. Trata-se de fornecimento rotineiro e comum, que não envolve alta complexidade técnica, engenharia sofisticada ou processos fabris inéditos que demandem a conjugação de esforços de mais de uma pessoa jurídica para sua execução.

4.12.3 Da Proporcionalidade do Vulto Econômico

O valor total estimado para a aquisição apresenta-se perfeitamente compatível com a capacidade econômico financeira e operacional de microempresas, empresas de pequeno porte (ME/EPP) e distribuidoras locais de insumos médicos que operam individualmente no mercado. Permitir a formação de consórcios em uma contratação desse vulto econômico poderia causar uma distorção concorrencial, propiciando a união de empresas de médio ou grande porte para dominar uma disputa de baixa expressão financeira, reduzindo o número de propostas individuais e prejudicando a obtenção da proposta mais vantajosa para a Administração Pública.

4.12.4 Da Logística de Entrega e da Responsabilidade Administrativa

Os saneantes demandam controle rigoroso de qualidade, prazos de validade e armazenamento adequado, sendo frequentemente exigida a entrega de forma fracionada, de modo a atender à demanda contínua da unidade de saúde. A admissão de consórcios poderia pulverizar a responsabilidade administrativa e civil sobreas obrigações contratuais e acessórias, tais como prazos de entrega, substituição de lotes defeituosos e conformidade com as normas da ANVISA, gerando riscos operacionais e maior ônus de fiscalização para o órgão licitante. A contratação individualizada assegura que um único fornecedor responda integralmente pelas garantias e obrigações contratuais.

4.12.5 Conclusão

Diante do exposto, considerando que o objeto não é de grande vulto ou de alta complexidade, e visando assegurar a competitividade isonômica entre os fornecedores individuais do mercado, determina-se a **VEDAÇÃO** à participação de empresas reunidas em consórcio no presente processo licitatório, com fulcro no art. 15, *caput*, da Lei nº 14.133/2021.

5. Área requisitante

Área Requisitante	Responsável
Serviço de Farmácia do Hospital Regional de Ferraz de Vasconcelos	Déborah Guimarães Tricoli Lourenço

6. Estimativa do Valor da Contratação

[Conteúdo Sigiloso | Justificativa: Item em sigilo, sendo divulgado após a licitação.]

7. Descrição da solução como um todo

7.1 A abertura do atual processo licitatório tem por finalidade atender às necessidades do Serviço de Farmácia do Hospital Regional de Ferraz de Vasconcelos, afim de atender os pacientes que encontram-se internados nas unidades de terapia intensiva adulto e pediátrico, sala de emergência adulto e pediátrico.
7.1.1. A necessidade foi demonstrada no item 3.1 do presente Estudo Técnico Preliminar - ETP.
7.1.2. Os requisitos da contratação foram elencados no item 4 do presente ETP.
71.3. Foram analisadas as possíveis soluções no presente ETP.
7.2. CLASSIFICAÇÃO DOS BENS COMUNS
7.2.1. O objeto da presente aquisição pode ser objetivamente especificado por meio de padrões usuais no mercado.Assim, depreende-se que possa ser classificado como “bem comum” e, portanto, ser adquirido por meio de processo licitatório na modalidade pregão, nos termos do inciso XIII, do art. 6°, da lei 14.133, de 2021.

8. Levantamento de Mercado

8.1 O levantamento de mercado foi realizado de acordo com o procedimento operacional padrão vigente no Serviço de Farmácia para aquisição de medicamentos.
8.1.1 Não foi encontrada ata de registro de preços disponível para a realização de adesão.
8.1.2 Quando encontrado ata de registro de preços não quantia quantitativo para adesão.

8.1.3 É possível a realização de licitação na modalidade de pregão eletrônico nos temos da lei 14.133/2021 artigo 12 inciso VI, Coordenada pelo Serviço de Material e Patrimônio.
8.1.4 Com o exposto, esta equipe conclui que deve-se optar por realizar licitação na modalidade de pregão, nos termos do item **7.2.1.**

9. Estimativa das Quantidades a serem Contratadas

9.1 A estimativa das quantidades constantes deste estudo técnico preliminar é fruto da estimativas do consumo, apurados a partir da média de consumo e demandas programadas, eventos suscetíveis a oscilações e possíveis ajustes.

Item	CATMAT	Código SIAFÍSICO	Descrição SIAFÍSICO	C.M.M	COMPRAR	UNIDADE DE FORNECIMENTO
1	268439	1047892	Medicamentos Gerais de Uso Humano; Claritromicina 500mg; Forma Farmacêutica Capsula/comprimido/comprimido Revestido; Forma de Apresentação Capsula/comprimido/comprimido Revestido; Via de Administração Oral;	**5.000**	**10.000**	Unidade (Comprimido/Cápsulas)

10. Justificativa para o Parcelamento ou não da Solução

10.1 Justificativa para Entrega Única

Conforme previsto no Artigo 40 da Lei nº 14.133/2021, a Administração Pública pode realizar a aquisição de bens e serviços de forma parcelada, desde que essa modalidade demonstre vantagens econômicas, operacionais ou estratégicas. No entanto, para o presente caso, a entrega em **01 (uma) parcela** se justifica pelos seguintes fatores:

1. **Atendimento Imediato à Demanda**: O material adquirido é essencial para a continuidade dos serviços prestados, sendo necessário seu fornecimento integral para garantir a regularidade das atividades, evitando desabastecimento e prejuízo ao atendimento dos pacientes.

2. **Otimização da Logística e Redução de Custos Operacionais**: A entrega única reduz custos administrativos e logísticos associados à coleta, armazenamento e conferência de múltiplas remessas, proporcionando maior eficiência na gestão dos estoques e dos espaços físicos destinados ao armazenamento.
3. **Agilidade na Distribuição e Utilização**: Com a entrega total dos itens, os setores responsáveis poderão planejar melhor a alocação dos insumos, garantindo que todos os departamentos tenham acesso imediato ao material necessário, sem depender de novas entregas que possam comprometer a eficiência operacional.
4. **Cumprimento dos Princípios da Eficiência e da Economicidade**: A concentração da entrega evita minimizar riscos de atrasos que poderiam comprometer o fornecimento contínuo dos serviços.

Diante do exposto, a entrega em parcela única mostra-se a opção mais vantajosa para a Administração Pública, garantindo economicidade, eficiência e continuidade na prestação dos serviços essenciais à população.

11. Alinhamento entre a Contratação e o Planejamento

11.1 Esta solicitação encontra-se de acordo com a Padronização do Hospital Regional de Ferraz de Vasconcelos.

12. Contratações Correlatas e/ou Interdependentes

12.1 Na presente contratação não se verifica contratações correlatas, nem interdependentes para a viabilidade e contratação desta demanda.

13. Benefícios a serem alcançados com a contratação

13.1 A contratação para aquisição de medicamentos trará benefícios para o Hospital Regional de Ferraz de Vasconcelos, os principais benefícios alcançados são:

Garantia do Abastecimento Regular: assegura o fornecimento constante de medicamentos essenciais, evitando interrupções no tratamento de pacientes.

Melhoria na Qualidade do Atendimento: Contribui para a melhoria da qualidade do atendimento ao público, garantindo o acesso a medicamentos de qualidade e seguros.

Negociação de Preços e Condições Favoráveis: Possibilita a negociação de preços e condições mais favoráveis com os fornecedores, otimizando recursos financeiros.

Redução de Custos: Permite a redução de custos operacionais e administrativos por meio de uma gestão eficiente dos recursos destinados à aquisição de medicamentos.

Planejamento Estratégico: Facilita o planejamento estratégico da instituição, permitindo o alinhamento das compras de medicamentos com as necessidades da população atendida.

Controle de Estoque: Contribui para um melhor controle de estoque, evitando excessos ou faltas de medicamentos, otimizando assim o gerenciamento dos recursos.

Conformidade Legal e Ética: Assegura que a aquisição de medicamentos esteja em conformidade com as normativas legais e éticas, garantindo a segurança jurídica para a instituição.

Promoção da Saúde Pública: Contribui para a promoção da saúde e garantia ao o acesso dos pacientes internados No Hospital Regional de Ferraz de Vasconcelos.

Credibilidade da Instituição: Reflete positivamente na credibilidade da instituição perante aos seus usuários, demonstrando compromisso com a saúde e o bem-estar do indivíduo.

Fomento à Concorrência: Ao realizar processos licitatórios, fomenta a concorrência entre fornecedores, estimulando a oferta de qualidade a preços mais competitivos.

Transparência e Responsabilidade: Demonstra transparência nas ações adotadas pela gestão do Hospital Regional de Ferraz de Vasconcelos, promovendo a responsabilidade e a confiança da sociedade na gestão pública.

14. Providências a serem Adotadas

14.1 A presente aquisição não requer providências prévias em virtude da aquisição pretendida, ser os itens padronizados e de dispensação regular pelo Serviço de Farmácia do Hospital Regional de Ferraz de Vasconcelos.

15. Possíveis Impactos Ambientais

15.1 Ocorrendo a necessidade de eventuais descartes de medicações vencidas ou danificadas, será realizada em conformidade com a legislação em vigor, no que concerne produtos químicos e por empresas especializadas.

16. Declaração de Viabilidade

Esta equipe de planejamento declara **viável** esta contratação.

16.1. Justificativa da Viabilidade

A aquisição dos medicamentos propostos justifica-se tecnicamente pela sua eficácia. E ainda todos os medicamentos listados são padronizados pelo hospital e fazem parte das diretrizes terapêuticas aplicáveis ao manejo de condições clínicas de alta complexidade.Além disso, a validade mínima aplicável na entrega garante o uso seguro e eficaz desses insumos dentro do período necessário

17. Responsáveis

Todas as assinaturas eletrônicas seguem o horário oficial de Brasília e fundamentam-se no §3º do Art. 4º do Decreto nº 10.543, de 13 de novembro de 2020.

DEBORAH GUIMARAES TRICOLI LOURENCO

Diretor Técnico de Saúde I

Assinou eletronicamente em 23/10/2026 às 18:43:38.

ANEXO II – MINUTA DE EMPENHO

ANEXO II

MODELO DE TERMO DE EMPENHO

Lei nº 14.133, de 1º de abril de 2021

AQUISIÇÕES – LICITAÇÃO

SIAFISIC25-CONTAB,EMPENHO,LISNE(LISTA EMPENHOS SIAFEM/SIAGEM)-SERPRO CONSULTA EM XX/XX/2026 AS XX:XX USUARIO : XXXXXX
DATA EMISSAO : XX XXX 2026 * NE SIAFISICO * NUMERO : 2026NE00XXX DATA

LANCAMENTO : XX XXX 2026

UNIDADE GESTORA : 090166 - HOSP.REG.DR.O.F.COELHO,EM F.DE VASCONCELOS GESTAO
: 00001 - GOVERNO DO ESTADO DE SAO PAULO
CGC/CPF/UG CREDOR : XXXXXXXXXXXX - RAZÃO SOCIAL GESTAO
CREDOR :
EVENTO : 400051 - EMPENHO DE DOTACAO RESERVADA

PROGRAMA DE	FONTE	NATUREZA	
PLANO PTRES	UO	TRABALHO	RECURSO
DESPESA	UGO	INTERNO 090XXX	09006
XXXXXXXXXXXXXXXX	XXXXXXXXXX	3390XXXX	090015

000.000.0XXX
ACORDO : MODALIDADE EMP. : X - ESTIMATIVO / ORDINARIO
TIPO LICITACAO : 07 - PREGAO REFERENCIA LEGAL : LEI 14133/21 ORIGEM MATERIAL : 1 NUMERO PROCESSO : XXXXXXXXXXX
1-SERVICO/2-MATERIAL : X EMPENHO ORIGINAL :
NUMERO OFERTA COMPRA : NUMERO CONTRATO : 2026CT000XX IDENTIFICADOR OBRA : C.E. :
VALOR : XXXXXXXX CTR E-NEGOCIO :
LOCAL DE ENTREGA: PRUDENTE DE MORAES, 257 EM XX XXX XXXX

TIPO DE EMPENHO : 9 - DESPESA NORMAL
LANCADO POR : XXXXXXXXXXXXXXXXX - 090166 EM : XX XXX XXXX AS XX:XX SIAFISIC24-CONTAB,EMPENHO,LISNE(LISTA EMPENHOS SIAFEM/SIAGEM)-SERPRO CONSULTA EM XX/XX/2026 AS XX:XX USUARIO : XXXX
DATA EMISSAO : NUMERO : 2026NE000XX

CRONOGRAMA MENSAL - EMPENHO DE DOTACAO RESERVADA

--MES--	--VALOR--
XX	XXXXXXXXX

SIAFISIC24-CONTAB,EMPENHO,LISNE(LISTA EMPENHOS SIAFEM/SIAGEM)-SERPRO

USUARIO : XXXXXX
UNIDADE GESTORA : 090166 - HOSP.REG.DR.O.F.COELHO,EM F.DE VASCONCELOS GESTAO :
00001 - GOVERNO DO ESTADO DE SAO PAULO

NR. DO EMPENHO : 2026NE000XX

ITEM NE	ITEM MATERIAL	UNIDADE FORNEC.	QTDE ITEM	VALOR UNITARIO	PRECOTOTAL
001	XXXXXXXX	00XXX	XXXXXXXXX	R$ XXX	R$XXXXXXX

DESCRICAO

XXXXXXXX

ANEXO III – RESOLUÇÃO SS Nº 65, DE 01 DE ABRIL DE 2024 – SANÇÕES

DIÁRIO OFICIAL DO ESTADO DE SÃO PAULO
Publicado na Edição de 2 de abril de 2024 | Caderno Executivo | Seção Atos Normativos

RESOLUÇÃO SS Nº 65, DE 1 DE ABRIL DE 2024

Dispõe sobre o procedimento, no âmbito da Secretaria da Saúde, visando à aplicação de sanções administrativas previstas na Nova Lei de Licitações e Contratos Administrativos – Lei federal nº 14.133/2021, e dá as providências correlatas

O SECRETÁRIO DA SAÚDE DO ESTADO DE SÃO PAULO, considerando as significativas alterações introduzidas pela Lei federal nº 14.133, de 1º de abril de 2021 (LLCA), às licitações e contratações públicas, bem como a necessidade de regulamentar os procedimentos sancionatórios ao que dispõem os artigos 155 a 163 do referido diploma legal,

RESOLVE:

I . DISPOSIÇÕES GERAIS

Artigo 1º - A aplicação de sanções aos licitantes e contratados, em decorrência de infrações cometidas em procedimentos licitatórios, em contratações e em outros ajustes regidos pela Lei nº 14.133/2021 (LLCA), deverá obedecer ao disposto nesta resolução.

Artigo 2º - O licitante ou contratado, ou quem mantenha vínculo obrigacional com o Estado de São Paulo, por intermédio da Secretaria da Saúde, que incidir nas infrações relacionadas no art. 155, ficará sujeito às seguintes sanções, previstas no art. 156, ambos da LLCA:

I - advertência;

II – multa na forma prevista no edital ou contrato, de no mínimo 0,5% a no máximo 30% do valor do ajuste;

III - impedimento de licitar e contratar com a Administração Pública direta e indireta do mesmo ente federativo, pelo prazo máximo de 3 (três) anos;

IV - declaração de inidoneidade para licitar e contratar no âmbito da Administração Pública direta e indireta de todos os entes federativos, pelo prazo mínimo de 3 (três) anos e máximo de 6 (seis) anos.

§ 1º - A aplicação das sanções previstas neste artigo não exclui a obrigação de reparação int egral do dano causado à Administração Pública, nos termos do § 9º do art. 156 da LLCA.

§ 2º - As sanções previstas nos incisos I, III e IV deste artigo poderão ser aplicadas cumulativ amente com a multa.

Artigo 3º - Na aplicação das sanções a que se refere o artigo 2º, desta Resolução, serão cons iderados:

I - a natureza e a gravidade da infração cometida, bem como os danos que dela provierem para a Administração Pública;

II - as peculiaridades do caso concreto;

III - as circunstâncias agravantes ou atenuantes;

IV - a implantação ou o aperfeiçoamento de programa de integridade, conforme normas e orientações dos órgãos de controle.

§ 1º - São consideradas circunstâncias agravantes na aplicação da sanção:

1. a existência de registro do licitante ou contratado no E-Sanções ou na Relação de Apena dos do TCESP, em vigência no momento do cometimento da infração, em decorrência de p enalidade aplicada no âmbito da Secretaria da Saúde, nos 12 (doze) meses anteriores ao fa to ensejador da sanção;

2. a desclassificação ou inabilitação por descumprimento das exigências do edital, quando f or notória a impossibilidade de atendimento ao estabelecido;

3. a inércia deliberada do licitante ou do contratado em face das diligências destinadas a es clarecer ou a complementar a instrução do processo licitatório ou o inadimplemento de ob rigações contratuais;

4. a falsidade de declaração, apresentada pelo licitante, de que é beneficiário de tratament o diferenciado concedido em legislação específica.

5. a reincidência na infração;

6. a imprescindibilidade do bem ou serviço contratado para o funcionamento de serviços p úblicos ou satisfação de necessidade coletiva.

§ 2º - São circunstâncias atenuantes da sanção:

1. a falha escusável do licitante ou contratado;

2. a apresentação de documentação que contenha vícios ou omissões para os quais não te nha contribuído o licitante ou o contratado e que não sejam de fácil identificação por estes últimos;

3. a juntada de documentação que, embora não tenha atendido às exigências do edital, foi encaminhada de forma equivocada, sem indício de dolo;

4. a adoção de medidas destinadas a mitigar os efeitos danosos da conduta infracional.

II. DA APLICAÇÃO DAS PENALIDADES

II.1 – Da Advertência

Artigo 4º - A advertência será aplicada ao contratado que der causa à inexecução parcial do contrato, da qual não advenha grave dano à Administração.

II.2 – Da Multa

Artigo 5º - A multa prevista no inciso II do art. 156, aplicável ao contratado ou licitante por q ualquer das infrações administrativas previstas no artigo 155 da LLCA, será calculada na for ma do edital ou do contrato e não poderá ser inferior a 0,5% (cinco décimos por cento) ne m superior a 30% (trinta por cento) do valor do contrato licitado ou celebrado com contrata ção direta.

Artigo 6º - O atraso injustificado na execução do contrato sujeitará o contratado a multa de mora, nos termos do art. 162 da LLCA, calculada sobre o valor da obrigação não cumprida, a partir do primeiro dia útil seguinte ao término do prazo estipulado, observados os seguin tes critérios:

I - 0,5% (meio por cento) ao dia, para atraso de até 15 (quinze) dias;

II - 1% (um por cento) ao dia, do 16º (décimo sexto) ao 30º (trigésimo) dia, aplicada em acrés cimo à do inciso I;

§ 1º - Após 30 (trinta) dias, fica caracterizada a inexecução parcial ou total do contrato, conf orme o caso, sujeita a multa de 10% (dez por cento) a 30% (trinta por cento), calculada sobr e o valor da obrigação não cumprida, a critério da autoridade competente, que decidirá co m fundamento na avaliação do Gestor do contrato.

§2º- Os prazos referidos nos incisos I e II e parágrafo primeiro deste artigo considerarão dia s corridos.

§ 3º – No caso de prestação de serviços contínuos, a multa será de 10% (dez por cento) a 3 0% (trinta por cento) sobre a base mensal que seria paga à empresa contratada faltosa no

mês em que houve o descumprimento da obrigação.

Artigo 7º - Verificado o descumprimento contratual no prazo e modo convencionados, se o cumprimento da obrigação não mais atender aos critérios da oportunidade e conveniência administrativa, ou, ainda que haja interesse da Administração, o devedor não cumprir sua obrigação, a multa de mora poderá ser convertida em compensatória, com a promoção da extinção unilateral do contrato, e aplicação cumulada de outras sanções previstas nesta res olução.

Artigo 8º - Se a multa aplicada e as indenizações cabíveis forem superiores ao valor de paga mento eventualmente devido pela Administração ao contratado, além da perda desse valo r, a diferença será descontada da garantia prestada ou será cobrada judicialmente.

Artigo 9º - A recusa injustificada do adjudicatário em assinar o contrato ou aceitar ou retirar instrumento equivalente, dentro do prazo estabelecido, caracteriza o descumprimento tota l da obrigação assumida, sujeitando-o à aplicação de multa de 30% (trinta por cento) sobre o valor do contrato, além de impedimento de licitar e contratar com a Administração Públic a direta e indireta do Estado de São Paulo, pelo prazo máximo de 3 (três) anos, e ainda, se f or o caso, de imediata perda da garantia de proposta.

Artigo 10 – A Administração poderá deixar de cobrar a multa de valor inferior a 15 (quinze) UFESP's, mantidos, entretanto, os registros no Cadastro Nacional de Empresas Inidôneas e Suspensas (CEIS) e no Cadastro Nacional de Empresas Punidas (CNEP).

Artigo 11 - Os bens não aceitos e as obras ou serviços executados em desacordo com o esti pulado deverão ser substituídos ou corrigidos dentro do prazo fixado pela Administração, c ontado do recebimento, pela contratada, da comunicação da recusa.

§ 1º - O pedido de prorrogação para a entrega dos bens substituídos ou reexecução do obj eto do contrato deverá, se o caso, ser apresentado, com a devida justificativa, antes do tér mino do respectivo prazo.

§ 2º - A ausência de regularização do objeto do contrato dentro do prazo determinado ense jará a aplicação das sanções previstas nesta resolução, considerando-se a mora a partir do primeiro dia útil seguinte ao término do prazo estabelecido.

II.3 – Do Impedimento de Licitar e Contratar

Artigo 12 - A sanção de impedimento de licitar ou contratar no âmbito da Administração se rá aplicada ao contratado ou licitante pelas infrações administrativas previstas nos incisos I I, III, IV, V, VI e VII do *"caput*" do artigo 155 da LLCA, quando não se justificar a imposição de penalidade mais grave, pelos seguintes prazos:

I – por 2 (dois) meses, no caso de infração prevista no inciso IV do art. 155;

II – por 4 (quatro) meses, no caso de infrações previstas nos incisos V a VII do art. 155;

III – por 1 (um) ano, no caso de infração prevista no inciso II do art. 155;

IV – por 2 (dois) anos, no caso de infração prevista no inciso III do art. 155.

§ 1º - Os prazos de que trata este artigo poderão ser reduzidos ou majorados, neste último caso até o prazo máximo de 3 (três) anos, à vista de circunstâncias atenuantes ou agravant es.

§ 2º – A aplicação da sanção prevista neste artigo impedirá o sancionado de licitar ou contr atar no âmbito da Administração Pública direta e indireta do Estado de São Paulo, nos term os do § 4º do art. 156 da LLCA.

II.4 – Da Declaração de Inidoneidade

Artigo 13 - A sanção de declaração de inidoneidade será aplicada ao contratado ou licitante pelas infrações administrativas previstas nos incisos VIII a XII do *"caput"* do artigo 155 da LL CA, bem como, se estiver justificada a imposição de penalidade mais grave, por aquelas pre vistas nos incisos II a VII do *caput* do mesmo artigo, e impedirá o sancionado de licitar ou c ontratar no âmbito da Administração Pública direta e indireta de todos os entes federativo s, pelo prazo de 4 (quatro) anos.

§ 1º - O prazo a que alude o "caput" deste artigo poderá ser reduzido ou majorado, à vista d e circunstâncias atenuantes ou agravantes, respeitado o mínimo de 3 (três) anos e o máxim o de 6 (seis) anos, nos termos do § 5º do art. 156 da LLCA.

§ 2º - Para os fins do inciso X do *"caput"* do artigo 155 da LLCA, A ("comportar-se de modo in idôneo ou cometer fraude de qualquer natureza"), considera-se comportamento inidôneo a prática de atos direcionados a prejudicar o bom andamento do certame ou do contrato, bem como o cometimento de fraude de qualquer natureza.

III. DO PROCESSO SANCIONATÓRIO

Artigo 14 - A instauração de processo sancionatório se dará mediante comunicação do gest or, ou de quem tenha a responsabilidade pelo acompanhamento da licitação ou da execuç ão contratual, ao dirigente da Unidade responsável pelo certame ou contrato, a que estiver vinculado.

Parágrafo único - Os emitentes das garantias exigidas no contrato deverão ser notificados quanto ao início de processo sancionatório para apuração de descumprimento de cláusula s contratuais, nos termos do artigo 137, § 4º, da LLCA.

Artigo 15 - Configurada a hipótese de aplicação das sanções de advertência ou multa, os responsáveis, uma vez instaurado o processo sancionatório, serão intimados para apresentação de defesa no prazo de 15 (quinze) dias úteis, contado da data do recebimento da comunicação, cabendo ao Dirigente da Unidade licitante ou contratante decidir sobre o sancionamento.

Parágrafo único - Se na instrução do processo sancionatório estiverem presentes indícios que também recomendem, desde logo, a rescisão unilateral do contrato, deverá o contratado ser comunicado de ambas as consequências da infração constatada, para oportuna decisão conjunta.

Artigo 16 - Para a aplicação das sanções de impedimento de licitar e contratar, e de declaração de inidoneidade para licitar ou contratar deverá ser instaurado processo de responsabilização, a ser conduzido por comissão composta de 2 (dois) ou mais servidores, indicados pelo Chefe de Gabinete, que avaliará fatos e circunstâncias conhecidos e intimará o licitante ou o contratado para, no prazo de 15 (quinze) dias úteis, contado da data de intimação, apresentar defesa escrita e especificar as provas que pretenda produzir.

§ 1º - Na hipótese de deferimento de pedido de produção de novas provas ou de juntada de provas julgadas indispensáveis pela comissão, o licitante ou o contratado poderá apresentar alegações finais no prazo de 15 (quinze) dias úteis, contado da data da intimação.

§ 2º - Serão indeferidas pela comissão, mediante decisão fundamentada, provas ilícitas, impertinentes, desnecessárias, protelatórias ou intempestivas.

§ 3º - Finalizada a produção de provas ou expirado o prazo para alegações finais, a comissão elaborará relatório pormenorizado dos fatos, no prazo máximo de 15 (quinze) dias úteis.

§ 4º - Os processos sancionatórios deverão ser remetidos, após o término da fase de instrução, à Chefia de Gabinete para fins de avaliação do seu processamento.

§ 5º – Após a avaliação do processamento pela Chefia de Gabinete, os autos serão remetidos à análise jurídica, nos termos do § 6º do art. 156 da LCCA.

Artigo 17 – Após a avaliação do processamento e a análise jurídica, em caso de aplicação da sanção de impedimento de licitar e contratar, o relatório final da comissão a que alude o artigo 15 desta resolução será encaminhado à Chefia de Gabinete, a quem compete aplicar a sanção, nos termos da Resolução SS nº 98/2004, ou outra que venha a substituí-la.

Artigo 18 – Após a avaliação do processamento e a análise jurídica, em caso de aplicação da sanção de declaração de inidoneidade para licitar e contratar, o relatório final da comissão a que alude o artigo 15 desta Resolução será encaminhado ao Secretário da Pasta, autorida

de competente para aplicação da referida sanção, nos termos do inciso I do § 6º do art. 156 da LLCA.

Artigo 19 - Da decisão da autoridade que aplicar as sanções de advertência, multa ou impe dimento de licitar e contratar, caberá recurso, no prazo de 15 (quinze) dias úteis, a contar d a intimação, nos termos do art. 166 da LLCA.

§ 1º - O recurso de que trata o "caput" deste artigo será dirigido à autoridade sancionadora, que deverá no prazo de até 5 (cinco) dias úteis decidir se mantem ou reconsidera a decisão recorrida.

§ 2º - Caso a autoridade sancionadora decida pela manutenção da decisão recorrida, dever á, imediatamente, submeter o recurso à instância superior, que decidirá sobre as condiçõe s de admissibilidade e o seu mérito no prazo de até 20 (vinte) dias úteis, contado do recebi mento dos autos, nos termos do § único do art. 166 da LLCA.

Artigo 20 - Da decisão da autoridade que aplicar a sanção de inidoneidade para licitar e con tratar, caberá apenas pedido de reconsideração, no prazo de 15 (quinze) dias úteis, contad os da intimação, e será decidido no prazo máximo de 20 (vinte) dias úteis, contado de seu p rotocolo.

Artigo 21 - A imposição das sanções previstas na presente resolução não impede a proposit ura de ação judicial com vista à reparação integral do dano causado à Administração.

Artigo 22 – O recurso e o pedido de reconsideração terão efeito suspensivo, até que sobrev enha decisão final por parte da autoridade competente.

Artigo 23 - A intimação dos atos no processo sancionatório será feita mediante expedição d e ofício ao(s) responsável(eis) relacionado(s) no Termo de Ciência e de Notificação ou na Au torização de Serviços ou de Compras, conforme o caso, por meio do endereço eletrônico n eles indicados, o qual deve ser mantido atualizado para os fins a que se destina.

§ 1º - Resultando infrutífera a intimação a que se refere o "caput" deste artigo, será efetuad a por meio do Diário Oficial do Estado de São Paulo – DOE, por 3 (três) vezes consecutivas.

§ 2º - Nos processos eletrônicos instaurados nesta Administração, as comunicações dos ato s oficiais serão realizadas por meio das funcionalidades existentes no Sistema Eletrônico de Informações – SEI ou em outro que venha a substituí-lo.

Artigo 24 - Decorridos 30 (trinta) dias da notificação para recolhimento da multa aplicada, n ão ocorrendo a quitação pelo sancionado, serão adotadas as medidas para o registro do de vedor no Cadastro Informativo dos Créditos não Quitados de Órgãos e Entidades Estaduais (CADIN) e a inscrição do débito na Dívida Ativa do Estado para cobrança judicial.

Artigo 25 - A prescrição ocorrerá em 5 (cinco) anos, contados da ciência da infração pela Ad ministração, e será interrompida ou suspensa nas hipóteses previstas no § 4º do artigo 158 da LLCA.

Artigo 26 - Os atos previstos como infrações administrativas na LLCA ou em outras leis de li citações e contratos da Administração Pública que também sejam tipificados como atos lesi vos na Lei nº 12.846, de 1º de agosto de 2013, serão apurados e julgados conjuntamente, n os mesmos autos, observados o rito procedimental e a autoridade competente definidos n a referida lei, nos termos do art. 159 da LLCA.

Artigo 27 - A personalidade jurídica poderá ser desconsiderada sempre que utilizada com a buso do direito para facilitar, encobrir ou dissimular a prática dos atos ilícitos previstos na L LCA ou para provocar confusão patrimonial, e, neste caso, todos os efeitos das sanções apli cadas à pessoa jurídica serão estendidos aos seus administradores e sócios com poderes d e administração, a pessoa jurídica sucessora ou a empresa do mesmo ramo com relação d e coligação ou controle, de fato ou de direito, com o sancionado, observados, em todos os casos, o contraditório, a ampla defesa e a obrigatoriedade de análise jurídica prévia.

Artigo 28 - Independentemente da instauração de processo sancionatório, caso constatada irregularidade no procedimento licitatório ou na execução contratual, a autoridade compet ente da Unidade/Coordenadoria poderá determinar, **quando a medida se revelar de intere sse público**, a suspensão da execução do contrato, mediante comunicação expressa aos re sponsáveis indicados no Termo de Ciência e de Notificação, desde que avaliados os aspect os a que se refere o artigo 147 da LLCA.

Artigo 29 - Aplica-se na contagem dos prazos previstos nesta resolução o disposto no artigo 183 da LLCA.

Artigo 30 - Encerrada a instância administrativa, as sanções aplicadas deverão ser registrad as na Relação de Apenados do TCESP, no Cadastro Nacional de Empresas Inidôneas e Susp ensas (CEIS) e no Cadastro Nacional de Empresas Punidas (CNEP), bem como, conforme o c aso, comunicadas às autoridades competentes para fins de anotações nos demais cadastro s de controle, inclusive às entidades profissionais, dentro do prazo legal de 15 (quinze) dias úteis, contado da data de aplicação da sanção.

Artigo 31 - É admitida a reabilitação do licitante ou contratado perante a própria autoridade que aplicou a penalidade, exigidos, cumulativamente:

I - reparação integral do dano causado à Administração Pública;

II - pagamento da multa;

III - transcurso do prazo mínimo de 1 (um) ano da aplicação da penalidade, no caso de impe dimento de licitar e contratar, ou de 3 (três) anos da aplicação da penalidade, no caso de de claração de inidoneidade;

IV - cumprimento das condições de reabilitação definidas no ato punitivo;

V - análise jurídica prévia, com posicionamento conclusivo quanto ao cumprimento dos req uisitos definidos neste artigo.

Parágrafo Único - A sanção pela apresentação de declaração ou documentação falsa exigid a para o certame, por prestar declaração falsa durante a licitação ou execução do contrato, bem como pela prática de ato lesivo, nos termos do artigo 5º da Lei nº 12.846, de 1º de ago sto de 2013, exigirá, como condição de reabilitação do licitante ou contratado, a implantaçã o ou aperfeiçoamento de programa de integridade pelo responsável.

IV. DISPOSIÇÕES FINAIS

Artigo 32 - A presente resolução deverá integrar, obrigatoriamente, como anexo, os instru mentos convocatórios de licitação, os contratos e os instrumentos equivalentes.

Artigo 33 - Esta resolução entra em vigor na data de sua publicação, produzindo efeitos em relação aos certames e contratos regidos pela Lei federal nº 14.133/2021.

ANEXO IV – MODELO DE PLANILHA DE PROPOSTA

ANEXO IV

MODELO(S) REFERENTE(S) A PLANILHA DE PROPOSTA

ANEXO *IV.1*

MODELO DE PLANILHA DE PROPOSTA

1. PLANILHA DE PROPOSTA

REFERENTE AO PREGÃO ELETRÔNICO Nº 90166-393/2026
HOSPITAL REGIONAL DE FERRAZ DE VASCONCELOS –SP
PROCESSO: 024.00138109/2026-89– Aquisição de Medicamentos com Entrega Única

ITEM	QUANT	UNID.	Descrição	Valor Unitário	Valor Total
01	**10.000**	**Unidade (Comprimido/ Cápsula)**	**DESCRITIVO DO PRODUTO OFERTADO** Procedência: _____ Marca/fabricante:_____ Registro no M.S.:_____ a) cópia do registro do objeto licitado concedido pelo órgão sanitário competente do Ministério da Saúde. Estando o registro vencido, deverá ser apresentado o referido registro e cópia da petição de revalidação e, em até 02 (dois) dias úteis, cópia autenticada da petição de revalidação, acompanhada de cópia autenticada do registro vencido, nos termos da legislação atual vigente. A não apresentação do registro e/ou do pedido de revalidação do produto (protocolo) implicará na desclassificação da proposta em relação ao item cotado. Os mesmos deverão constar como anexo, juntamente à proposta eletrônica. **b)** cópia do comprovante de isenção do registro, quando for o caso. **c)** Bula do medicamento..		

Observação: O licitante vencedor do CERTAME deverá possuir cadastro no **CAUFESP** (link abaixo) e possuir CONTA CORRENTE no **BANCO DO BRASIL S/A,** sem os quais não será possivel empenhar o material ofertado.

1.1. O licitante deverá enviar sua proposta mediante o preenchimento, no sistema eletrônico, dos seguintes campos:
1.1.1.1. Valor unitário e total do item;
1.1.1.2. Marca;
1.1.1.3. Fabricante;
1.1.1.4. Quantidade cotada, devendo respeitar o mínimo especificado na documentação que constitui Anexo deste Edital.

1.2. Todas as especificações do objeto contidas na proposta vinculam o licitante.

1.3. Nos valores propostos estarão inclusos todos os custos operacionais, encargos previdenciários, trabalhistas, tributários, comerciais e quaisquer outros que incidam direta ou indiretamente na execução do objeto.

1.4. Os preços ofertados, tanto na proposta inicial, quanto na etapa de lances, serão de exclusiva responsabilidade do licitante, não lhe assistindo o direito de pleitear qualquer alteração, sob alegação de erro, omissão ou qualquer outro pretexto.

1.5. Os licitantes devem respeitar os preços máximos estabelecidos nas normas de regência de contratações públicas, quando participarem de licitações públicas.

1.5.1. Caso seja definido no início deste Edital o critério de julgamento por maior desconto, o preço já decorrente da aplicação do desconto ofertado deverá respeitar os preços máximos previstos no subitem anterior.

1.6. O descumprimento das regras supramencionadas pela Administração por parte dos contratados pode ensejar a responsabilização pelo Tribunal de Contas da União e, após o devido processo legal, gerar as seguintes consequências: assinatura de prazo para a adoção das medidas necessárias ao exato cumprimento da lei, nos termos do art. 71, inciso IX, da Constituição; ou condenação dos agentes públicos responsáveis e da empresa contratada ao pagamento dos prejuízos ao erário, caso verificada a ocorrência de superfaturamento por sobre preço na execução do contrato.

1.7. O prazo de validade da proposta não será inferior a **60 (sessenta) dias**, a contar da data de sua apresentação.

1.8. - Os interessados deverão ser credenciados no Sistema de Cadastramento Unificado de Fornecedores – SICAF, no Sistema de Compras do Governo Federal (www.gov.br/compras) e no **CAUFESP** (https://www.bec.sp.gov.br/Caufesp/(S(kqx4ippa4trybpyq3leehwav))/Publico/TipoEmpresa.aspx?chave=) Cadastro Unificado de Fornecedores do Estado de São Paulo (DECRETO Nº 62.867, DE 03 DE OUTUBRO DE 2017), **de forma gratuita**.

1.9. O pagamento será realizado por meio de ordem bancária, para depósito em conta corrente bancária em nome do contratado no Banco do Brasil S/A (DECRETO Nº 62.867, DE 03 DE OUTUBRO DE 2017)

ANEXO V – MODELO DE DECLARAÇÕES

ANEXO V

MODELO(S) DE DECLARAÇÃO(ÕES)

ANEXO V.1

MODELO DE DECLARAÇÃO EXIGIDA PARA HABILITAÇÃO

(em papel timbrado do licitante)

Eu, _____, portador do CPF nº _____, na condição de representante legal de _____ (nome empresarial ou denominação) , interessado em participar do Pregão Eletrônico nº ___/___, Processo n° ___/___, DECLARO, sob as penas da Lei, que o licitante:

a) cumpre as normas relativas à saúde e segurança no trabalho, nos termos do parágrafo único do artigo 117 da Constituição Estadual; e

b) atenderá, na data da contratação, ao disposto no artigo 5º-C e se compromete a não disponibilizar empregado que incorra na vedação prevista no artigo 5º-D, ambos da Lei nº 6.019, de 1974, com redação dada pela Lei nº 13.467, de 2017, quando o caso.

(Local e data).

_____

(Nome/assinatura do representante legal)