



Proc. Administrativo 7- 492/2026

De: Bruna B. - SEPLAN

Para: Envolvidos internos acompanhando

Data: 29/01/2026 às 15:35:12

Setores envolvidos:

SEFIN-LIC, SEPLAN

ABERTURA DE PROCESSO LICITATÓRIO PARA CONTRATAÇÃO DE EMPRESA ESPECIALIZADA PARA CONSTRUÇÃO DE 40 UNIDADES HABITACIONAIS - FASE INTERNA

Segue documentação complementar (orientativa para elaboração da proposta):

- Instruções para elaboração da proposta e utilização da planilha múltipla;
- Composição CDHU;
- Memorial descritivo;
- Projeto arquitetônico;
- Projeto de implantação;
- Projeto elétrico;
- Projeto estrutural (folha 1 e folha 2);
- Projeto hidrossanitário esgoto;
- Projeto hidrossanitário hidráulico;
- Termo de convênio.

—
Bruna S. Batista
Engenheira Civil

Anexos:

COMPOSICAO_CDHU_MCMV_40UH_.pdf
Instrucoes_para_elaboracao_da_proposta_MCMV_40UH_.pdf
MEMORIAL_DESCRITIVO_MCMV_40UH_.pdf
PM_Presidente_Venceslau_1106595_47_Termo_de_Compromisso_Novo_PAC_assM.pdf
PROJETO_ARQUITETONICO_MCMV_40UH_.pdf
PROJETO_DE_IMPLANTACAO_MCMV_40UH_.pdf
PROJETO_ELETRICO_MCMV_40UH_.pdf
PROJETO_ESTRUTURAL_FOLHA_1_MCMV_40UH_.pdf
PROJETO_ESTRUTURAL_FOLHA_2_MCMV_40UH_.pdf
PROJETO_HIDROSSANITARIO_ESGOTO_MCMV_40_UH_.pdf
PROJETO_HIDROSSANITARIO_HIDRAULICO_MCMV_40UH_.pdf



Prefeitura Municipal de Presidente Venceslau

CNPJ 46.476.131/0001-40

MEMORIAL DE CÁLCULO DOS SERVIÇOS DA PLANILHA ORÇAMENTÁRIA

OBRA: CONSTRUÇÃO DE HABITAÇÃO DE INTERESSE SOCIAL - HIS - PADRÃO POPULAR
LOCAL: JARDIM IGUATEMI, MUNICÍPIO DE PRESIDENTE VENCESLAU - SP
PROPOSTA 041243/2025

COMPOSIÇÃO PARA SERVIÇOS DA TABELA CDHU - BOLETIM 199 - DATA BASE: SETEMBRO/2025

Referência	Código	Descrição Item	Unidade	Coefficiente	Custo unitário com desoneração (R\$)	Custo total com desoneração (R\$)
TABELA CDHU Boletim 198	02.01.180	Banheiro químico modelo Standard, com manutenção conforme exigências da CETESB	UNMES			1.157,98
Insumo	A.14.000.081900	Banheiro químico, modelo Standard, com limpeza 1 vez por semana e descarte conforme exigências da CETESB	unmes	1,0000	1.251,80	1.251,80

Presidente Venceslau - SP, 20 DE OUTUBRO DE 2025.

BRUNA DA SILVA BATISTA:36373471802 Autenticado em forma digital por BRUNA DA SILVA BATISTA:36373471802
Data: 2025-10-21 10:55:43-0300

BRUNA DA SILVA BATISTA
Engenheira Civil - CREA SP: 5063462270

Referência	Descrição	Unidade	Coefficiente
O.10.000.065502	Bacia sifonada de louça branca 6 litros; ref. linha Sabará ou Diamantina da Icasa, linha Ravena da Deca ou equivalente	UN	0,1000
O.11.000.066008	Válvula de mictório vazão automática 3/4', ref. Docol ou equivalente	UN	0,0300
O.11.000.066020	Chuveiro simples em PVC, diâmetro de 10 cm, com braço acoplado, ref. Ducha 4 - linha Plena Duchas da Tigre ou equivalente	UN	0,1000
O.11.000.066106	Torneira para lavatório em plástico, bitola de 1/2'	UN	0,1000
O.12.000.064504	Sifão sanfonado universal de 1' x 40mm e 50mm; ref. SSU e SSU40 da Astra ou equivalente	UN	0,1000
O.12.000.065023	Caixa de descarga, capacidade 9 litros em plástico, de sobrepor com engate flexível e acessórios	UN	0,1000
O.12.000.065543	Lavatório em polipropileno de 36x26cm, ref. Astra ou equivalente	UN	0,1000
O.12.000.066068	Tubo de ligação em cobre acabamento cromado para mictório DN= 1/2', comprimento 20 ou 30cm; ref. VLC 454 ou VLC 456 Esteves ou equivalente	UN	0,0500
O.12.000.069503	Bolsa de borracha para bacia sifonada	UN	0,1000
O.12.000.069555	Anel de borracha expansão para ligação em bacia sifonada, 100 mm (4')	UN	0,1000
O.15.000.065565	Mictório coletivo em aço inoxidável AISI 304, liga 18,8, bitola 20, desenvolvimento 750 mm	M	0,0500
O.18.000.065001	Reservatório em polietileno com tampa, capacidade de 1.000 litros; ref. Acqualimp, Fortlev, Tigre, Amanco ou equivalente	UN	0,0340
P.02.000.042501	Eletroduto de PVC rígido roscável de 20mm (1/2')	M	0,0440
P.02.000.042505	Eletroduto de PVC rígido roscável de 50mm (1 1/2')	M	0,0440
P.08.000.043156	Cabo cobre isolamento PVC 70°C, isolam 0.6/1kV, 2,5mm ²	M	1,5400
P.13.000.045501	Interruptor com 1 tecla (simples), com placa	CJ	0,0220
P.13.000.045572	Tomada 2P+T, 10A - 250V, completa; ref. 054343 da Pial Legrand ou equivalente	CJ	0,0220
P.14.000.046511	Lâmpada fluorescente tubular comum 40W, base Bipino bilateral; ref. Universal 85858 GE, L40LDE Osram, TLTRS40W-ELD-25 Philips ou equivalente	UN	0,0880
P.15.000.046068	Luminária retangular de sobrepor tipo calha aberta para 4 lâmpadas fluorescentes tubulares de 32W, ref. CN10-S432 da Lumicenter ou equivalente	UN	0,0220
P.28.000.049743	Reator eletrônico com partida instantânea de alto fator de potência (AFP), para lâmpada fluorescente tubular, base bipino bilateral, 2x32W / 127-220V	UN	0,0440
S.04.000.038014	Lixa massa/madeira uso geral Norton, Alcar ou equivalente (médias)	UN	1,0000
02.01.180	Banheiro químico modelo Standard, com manutenção conforme exigências da CETESB	UNMES	
A.14.000.081900	Banheiro químico, modelo Standard, com limpeza 1 vez por semana e descarte conforme exigências da CETESB	UNMES	1,0000
02.01.200	Desmobilização de construção provisória	M2	
B.01.000.010111	Carpinteiro	H	0,0650
B.01.000.010112	Ajudante de carpinteiro	H	0,0650
B.01.000.010139	Pedreiro	H	0,0650
B.01.000.010146	Servente	H	0,1300
S.01.000.080351	Guindauto MUNCK M-640/18 com lança telescópica capacidade 3750 kg	H	0,0650
02.02	Container		
02.02.120	Locação de container tipo alojamento - área mínima de 13,80 m ²	UNMES	
A.12.000.021097	Container alojamento, módulo metálico em aço galvanizado de 6,0x2,3x1,5m, vão livre, piso de concreto, cimentado, madeira ou material equivalente	UNMES	1,0000
B.01.000.010101	Ajudante geral	H	1,3200
B.01.000.010115	Eletricista	H	0,9900
B.01.000.010116	Ajudante eletricista	H	1,3200
02.02.130	Locação de container tipo escritório com 1 vaso sanitário, 1 lavatório e 1 ponto para chuveiro - área mínima de 13,80 m ²	UNMES	
A.12.000.021100	Container escritório com WC, em aço galvanizado, piso compensado naval (escritório), 1 vaso sanitário, 1 lavatório, 1 ponto para chuveiro, piso impermeável e antiderrapante (WC)	UNMES	1,0000
B.01.000.010101	Ajudante geral	H	1,3200
B.01.000.010115	Eletricista	H	0,9900
B.01.000.010116	Ajudante eletricista	H	1,3200
B.01.000.010118	Encanador	H	0,9900

<i>Referência</i>	<i>Descrição do Insumo</i>	<i>Unidade</i>	<i>Custo (R\$)</i>
A.09.000.090429	Perfilagem ótica (filmagem / endoscopia) de poço profundo	M	90,85
A.10.000.012114	Realimentador automático de 1', ref. fabricação Acqua Save ou equivalente	UN	454,93
A.10.000.012115	Sifão ladrão em polietileno para extravasão, diâmetro de 100mm, ref. fabricação Acqua Save ou equivalente	UN	226,75
A.10.000.066607	Peneira estática em poliéster reforçado de fibra de vidro (PRFV) com tela de aço inoxidável AISI 304, malha de 1,5 mm, vazão de 50 l/s; ref. PE-03 da SanecomFibra ou equivalente	CJ	23.547,99
A.10.000.092000	Análises químicas laboratoriais em amostra de efluente, conforme CONAMA 357 de 2005 - Artigos 10 e 15 (Água Doce - Classe II), exigências CETESB e para tratamento de fósforo e nitrogênio	CJ	8.877,02
A.10.000.092001	Análises químicas laboratoriais em amostra de efluente, conforme CONAMA 357 de 2005 (Água Doce - Classe II)	CJ	6.413,43
A.10.000.092210	Medidor vazão "Parshall" em fibra de vidro, garganta W= 3' com régua medidora, conforme Norma ASTM D-1941, ref. SanecomFibra, Caldefiber, Werjen ou equivalente	UN	2.788,43
A.11.000.020364	Locação de escoramento tubular metálico (pontual ou em quadros)	KGMES	1,47
A.11.000.020376	Locação de quadros metálicos para plataforma de proteção perimetral, com lateral inclinada de 45°, largura 2,05+0,80m (desenvolvida)	UNMES	42,08
A.12.000.021081	Container guarita, módulo metálico aço galvanizado 2,00x2,30m ou 2,30x2,30m, vão livre, forro térmico, piso concreto, cimentado, madeira ou material equivalente	UNMES	958,07
A.12.000.021097	Container alojamento, módulo metálico em aço galvanizado de 6,0x2,3x1,5m, vão livre, piso de concreto, cimentado, madeira ou material equivalente	UNMES	901,74
A.12.000.021098	Container sanitário, módulo aço galvanizado, 2 vasos sanitários, 2 lavatórios/calha e 2 mictórios/calha, 4 pontos para chuveiro, piso impermeável e antiderrapante	UNMES	1.328,75
A.12.000.021099	Container depósito, módulo metálico em aço galvanizado de 6,0x2,3x2,5m, vão livre, piso de concreto, cimentado, madeira ou material equivalente	UNMES	882,28
A.12.000.021100	Container escritório com WC, em aço galvanizado, piso compensado naval (escritório), 1 vaso sanitário, 1 lavatório, 1 ponto para chuveiro, piso impermeável e antiderrapante (WC)	UNMES	1.440,67
A.13.000.020661	Análise físico-química e bacteriológica da água para poço profundo, conforme portaria 888/2021, anexos I, IX e XII do Ministério da Saúde	CJ	3.048,00
A.14.000.038042	Saco em polipropileno para resíduos perigosos Classe D, tipo big bag capacidade 1.000kg	UN	60,80
A.14.000.038043	Saco de rafia - capacidade 50 kg - dimensões (60 x 90)cm	UN	2,99
A.14.000.081900	Banheiro químico, modelo Standard, com limpeza 1 vez por semana e descarte conforme exigências da CETESB	UNMES	1.251,80
B.01.000.010101	Ajudante geral	H	9,95
B.01.000.010106	Azulejista	H	12,11
B.01.000.010109	Esgoteiro/cavoqueiro	H	12,11
B.01.000.010111	Carpinteiro	H	12,11
B.01.000.010112	Ajudante de carpinteiro	H	9,95
B.01.000.010115	Eletricista	H	14,51
B.01.000.010116	Ajudante eletricista	H	9,95
B.01.000.010117	Eletrotécnico montador	H	31,66
B.01.000.010118	Encanador	H	14,51
B.01.000.010119	Ajudante de encanador	H	9,95
B.01.000.010121	Ferreiro/armador	H	12,11
B.01.000.010122	Ajudante de ferreiro	H	9,95
B.01.000.010123	Gesseiro	H	12,11
B.01.000.010124	Graniteiro	H	14,51
B.01.000.010126	Jardineiro	H	12,11
B.01.000.010130	Marceneiro	H	18,48
B.01.000.010139	Pedreiro	H	12,11
B.01.000.010140	Pintor	H	14,51
B.01.000.010141	Ajudante de pintor	H	9,95
B.01.000.010142	Poceiro	H	14,51
B.01.000.010143	Operador	H	18,80
B.01.000.010144	Serralheiro	H	15,80



Prefeitura Municipal de Presidente Venceslau

CNPJ 46.476.131/0001-40

Presidente Venceslau-SP, 29 de Janeiro de 2026.

Referência **Termo de Compromisso:** 987361/2025
Proposta nº: 041243
Objeto: Construção de 40 unidades Habitacionais Padrão Minha Casa Minha Vida no bairro Jardim Iguatemi, município de Presidente Venceslau.

INSTRUÇÕES PARA ELABORAÇÃO DA PROPOSTA

I. RELAÇÃO DE DOCUMENTOS OBRIGATORIOS:

Para o processo licitatório, cujo objeto é Contratação de empresa especializada para construção de 40 unidades habitacionais, as empresas interessadas em participar do referido certame, deverão apresentar, **OBRIGATORIAMENTE**, na etapa de envio da proposta os seguintes documentos:

1. Matriz de risco (anexo do edital);
2. Planilha de composições (disponível na aba Composições do arquivo Referência 08-2025);
3. BDI (disponível na aba BDI do arquivo Planilha_Multipla_v3_16);
4. Planilha orçamentária (disponível na aba ORÇAMENTO do arquivo Planilha_Multipla_v3_16);
5. PLQ – Planilha de Levantamento de Quantidades (disponível na aba CÁLCULO do arquivo Planilha_Multipla_v3_16);
6. Cronograma de eventos (disponível na aba CRONOPL do arquivo Planilha_Multipla_v3_16);
7. Cronograma físico-financeiro (disponível na aba CRONO do arquivo Planilha_Multipla_v3_16).

II. ORIENTAÇÕES PARA UTILIZAÇÃO DA PLANILHA MÚLTIPLA:

Os arquivos Referência 08-2025 e Planilha_Multipla_v3_16 estão disponíveis com os anexos do edital.

Informo que para a correta utilização do arquivo Planilha Múltipla, deve-se proceder da seguinte maneira:

- a) 1º Passo: Baixar os arquivos e salvar no formato .xlsm (habilitar macros);
- b) 2º Passo: Abrir o arquivo Referência 08-2025 e depois o arquivo Planilha_Multipla_v3_16 (caso contrário o arquivo não irá



Prefeitura Municipal de Presidente Venceslau

CNPJ 46.476.131/0001-40

funcionar);

- c) 3º Passo: No arquivo Planilha Múltipla a empresa pode fazer as alterações nos percentuais adotados para o cálculo do BDI (com exceção da tributação relativa ao ISS Municipal), alterar os custos unitários da planilha orçamentária, realizar as modificações que julgar necessárias/convenientes no cronograma (atentar para o prazo de execução da obra em 12 meses que não pode ser alterado).
- d) 4º Passo: Após finalizar as adequações da proposta, aconselhamos salvar os arquivos obrigatórios no formato .pdf, para enviar com a documentação solicitada em edital;
- e) 5º Passo: Informo que **É VEDADA a alteração/substituição/modificação dos quantitativos de serviços** em qualquer umas das abas do arquivo Referência 05-2025 e no arquivo Planilha_Multipla_v3_16 (especialmente na aba CÁLCULO).

Qualquer dúvida sobre os documentos solicitados ou quanto a utilização dos arquivos disponibilizados favor entrar em contato com a Secretaria de Planejamento e Gestão, através do telefone (18) 99617-4003 (de segunda-feira a sexta-feira, das 7:30 às 17:00hs) ou pelo e-mail: planejamento@presidentevenceslau.sp.gov.br.

Atenciosamente,

BRUNA DA SILVA BATISTA

Engenheira Civil

CREA SP: 506.346.227-0



MEMORIAL DESCRITIVO

INTRODUÇÃO:

Este memorial trata das principais orientações básicas que devem ser seguidas na obra de Construção de 40 Unidades Habitacionais de Interesse Social - Padrão Popular.

Caso ocorra necessidade de se especificar e/ou detalhar qualquer serviço ou componente cuja especificação e/ou detalhamento não estejam neste memorial, a contratada deverá se reportar aos profissionais da Secretaria de Planejamento e Gestão da Prefeitura Municipal. Quaisquer divergências entre este memorial e os projetos de arquitetura e complementares devem ser comunicadas a Prefeitura Municipal, que fornecerá as explicações necessárias juntamente com as alterações, caso necessárias.

CARACTERIZAÇÃO DA OBRA/SERVIÇO:

Obra: Construção de 40 Unidades Habitacionais de Interesse Social Padrão Popular
Local: Rua José De Aquinos Gomes e Rua Sebastião Turbuk, Jardim Iguatemi - Presidente Venceslau S.P.

MATERIAIS E SERVIÇOS:

Todos os insumos e serviços utilizados na obra devem obedecer às normas da ABNT e, quando esta não os regulamente, devem ser de primeira qualidade e contar com, no mínimo, cinco anos de garantia.

Eventuais modificações de materiais e/ou serviços, assim como acréscimos ou eliminação destes, só poderão ser realizados com autorização formal da Prefeitura Municipal.

Materiais e serviços passíveis de escolha quanto à cor e/ou acabamento devem obter o parecer da Prefeitura Municipal antes da aplicação e ou execução. Incluem-se aqui, por exemplo, cor das pinturas internas e externas, acabamento dos metais sanitários, cor de pisos cerâmicos e revestimentos, entre outros.

CANTEIRO DE OBRAS:

A área de trabalho deve ser previamente limpa, devendo ser retirados ou escorados solidamente árvores, rochas, equipamentos, materiais e objetos de qualquer natureza, quando houver risco de comprometimento de sua estabilidade durante a execução dos serviços.

Muros, edificações vizinhas e todas as estruturas que possam ser afetadas pela escavação devem ser escorados e a responsabilidade destes serviços é exclusivamente da contratada.

Cuidados devem ser tomados com a segurança dos trabalhadores, considerando a natureza do terreno e dos serviços a executar.

As escavações realizadas em vias públicas ou canteiros de obras devem ter sinalização de advertência, inclusive noturna, e barreira de isolamento em todo o seu perímetro.

Verificar a existência de cabos subterrâneos de energia elétrica, providenciando seu desligamento antes do início dos trabalhos, se necessário informando (ou solicitando



Prefeitura Municipal de Presidente Venceslau

CNPJ 46.476.131/0001-40

2

autorização, quando necessário) à concessionária local.

Devem ser previstos cuidados especiais quanto à drenagem e escoamento de águas pluviais.

O canteiro de obras deve apresentar-se organizado, limpo e desimpedido, notadamente nas vias de circulação, passagens e escadarias.

É proibido manter lixo ou entulho acumulado ou exposto no canteiro de obras.

Os materiais devem ser armazenados e estocados de modo a não prejudicar o trânsito de pessoas e de trabalhadores, a circulação de materiais, o acesso aos equipamentos de combate a incêndio. Não obstruir portas ou saídas de emergência e não provocar empuxos ou sobrecargas nas paredes, lajes ou estruturas de sustentação, além do previsto em seu dimensionamento.

As pilhas de materiais, a granel ou embalados, devem ter forma e altura que garantam a sua estabilidade e facilitem o seu manuseio.

O armazenamento deve ser feito de modo a permitir que os materiais sejam retirados obedecendo à sequência de utilização planejada, de forma a não prejudicar a estabilidade das pilhas.

Os materiais não podem ser empilhados diretamente sobre piso instável, úmido ou desnivelado.

Os materiais tóxicos, corrosivos, inflamáveis ou explosivos devem ser armazenados em locais isolados, apropriados, sinalizados e de acesso permitido somente a pessoas devidamente autorizadas. Estas devem ter conhecimento prévio do procedimento a ser adotado em caso de eventual acidente.

A madeira retirada de andaimes, tapumes, fôrmas e escoramentos deve ser empilhada, depois de retirados ou rebatidos os pregos, arames e fitas de amarração.

Será disponibilizado container em aço, locado para utilização no canteiro de obras, com medidas aproximadas de 2,50m de largura e 6,00m de comprimento. O interior do container poderá ser utilizado na função de escritório, não possuindo sanitário. O espaço destinado ao escritório contará com, no mínimo, uma porta de abrir para acesso externo, uma janela para circulação de ar, piso em compensado naval ou similar, além de instalação elétrica com quadro de distribuição, ponto de iluminação, interruptor, tomadas elétricas e abertura para ar-condicionado (não incluso o equipamento).

Será locado banheiro químico modelo Standard, atendendo às normas de higiene e manutenção exigidas pela CETESB. O mesmo deverá permanecer em perfeitas condições de uso durante toda a execução da obra, sendo de responsabilidade da contratada a solicitação e acompanhamento da manutenção periódica junto à empresa fornecedora.

A administração local da obra será composta por equipe técnica mínima, incluindo: Engenheiro Civil de Obra Júnior com encargos complementares, Encarregado Geral com encargos complementares e Técnico em Segurança do Trabalho com encargos complementares. Estes profissionais terão a responsabilidade de acompanhar a execução dos serviços, fiscalizar a aplicação dos insumos, garantir a conformidade com as normas de segurança do trabalho e assegurar o cumprimento do cronograma físico-financeiro da obra.

A mobilização será caracterizada pela chegada e instalação dos equipamentos necessários ao início da obra, compreendendo o transporte e posicionamento dos seguintes veículos e maquinários: caminhão basculante 14 m³, com cavalo mecânico de capacidade máxima de tração combinada de 36.000 kg e potência de 286 cv, inclusive semirreboque com caçamba metálica – operação diurna; transporte com caminhão carroceria 9 t em via urbana pavimentada, com adicional para distância média de transporte (DMT) excedente a 30 km; caminhão toco, PBT 16.000 kg, carga útil máxima de 10.685 kg, distância entre eixos de 4,80 m, potência 189 cv, equipado com carroceria fixa aberta de madeira para transporte geral de carga seca, com dimensões aproximadas de



Prefeitura Municipal de Presidente Venceslau

CNPJ 46.476.131/0001-40

3

2,50 x 7,00 x 0,50 m; além do transporte com caminhão carroceria 9 t em via urbana pavimentada, para DMT até 30 km.

A desmobilização corresponderá à retirada dos mesmos equipamentos empregados durante a mobilização, consistindo no processo de saída controlada dos veículos e maquinários do canteiro de obras, em condições seguras e organizadas, após a conclusão dos serviços contratados.

GENERALIDADES:

Este memorial descritivo tem por objetivo descrever de forma sucinta os materiais e a forma que será realizada a obra de edificações residenciais do programa FNHIS Sub 50, com área total de 47,46 m² por unidade.

SERVIÇOS PRELIMINARES:

A placa de identificação de obra deverá ser instalada em local visível e apropriado, o modelo deverá ser de acordo com o padrão do Governo Federal.

Os lotes onde serão edificadas as unidades habitacionais deverão ser limpos e nivelados antes do início dos serviços de locação, atendendo os níveis de piso determinados em projeto. A seguir a obra será locada conforme determinado nas plantas.

FUNDAÇÕES:

A fundação a ser executada será composta por estacas escavadas mecanicamente com diâmetro de 20cm e profundidade de 3,00m, serão executados blocos de concreto armado de 40x40cm, com concreto de 20 MPa, serão executadas vigas de baldrames com concreto de resistência característica de 20 MPa, aço do tipo CA-50 e dimensões de 12 x 30 cm, a qual será impermeabilizada com hidro asfalto em todas as faces.

SUPERESTRUTURA:

A superestrutura será de concreto armado, sendo os pilares de dimensões 14 x 26 cm e as vigas do nível 2,85 com dimensões 12 x 25 cm. Todo concreto da superestrutura será de 20 Mpa. Deverão ser previstos pilaretes de amarração da alvenaria destinada aos oitões da casa. A laje do teto do banheiro será rebaixada conforme cota do projeto e será do tipo vigotas pré-moldadas h = 12cm, com pé direito mínimo de 2,40 m nesta área.

PAREDES E PAINÉIS:

As paredes da edificação serão de alvenaria de bloco cerâmico, dimensões 9 x 19 x 19 cm, posicionados com argamassa de assentamento com preparo em betoneira. Antes de serem utilizados, os tijolos serão umedecidos, evitando que estes absorvam a água da argamassa de assentamento. As fiadas serão alinhadas e aprumadas, podendo as juntas apresentarem espessura máxima de 1,5 cm. Nos vãos das portas e janelas serão executadas vergas transpassando a alvenaria em no mínimo 20 cm para cada lado. As contravergas serão executadas em todas as janelas. As vergas e contravergas deverão ter espessura mínima de 10cm.

ESQUADRIAS:

As portas internas da edificação (dormitórios e banheiro) serão de madeira, com batentes de madeira, fechadura e dobradiças metálicas. As portas externas serão de alumínio com lambri, com guarnição e fixação com parafusos. Todas as portas deverão respeitar as dimensões do projeto.

As janelas serão metálicas de alumínio. Na sala deverá ser instalada janela de alumínio de correr com 2 folhas e dimensões de 140 x 100 cm; na cozinha deverá ser instalada janela de alumínio de correr com 2 folhas e dimensões de 120 x 100 cm; nos dormitórios deverão



Prefeitura Municipal de Presidente Venceslau

CNPJ 46.476.131/0001-40

4

ser instaladas janelas de alumínio de correr com 3 folhas (sendo 2 folhas venezianas e 1 folha para vidro); e no banheiro deverá ser instalada janela de alumínio do tipo maxim-ar com dimensões de 80 x 60 cm. Os vidros utilizados nas janelas serão transparentes e lisos, com espessura de no mínimo 4 mm.

COBERTURA:

A cobertura será com estrutura de madeira tratada com pintura imunizante compostas por ripas, caibros e terças com 2 águas e telha cerâmica de encaixe, tipo romana, com inclinação de 30%. Deverá ser realizada a amarração de 3 fiadas de telhas dos beirais.

FORROS:

O forro da edificação será em PVC. No banheiro terá forro de laje.

REVESTIMENTOS:

As paredes internas e externas da edificação receberão revestimento de chapisco, emboço e reboco. As paredes dos banheiros receberão revestimento cerâmico do piso ao forro na área do box de chuveiro. As demais paredes do banheiro, assim como a da cozinha e lavanderia receberão revestimento cerâmico com 1,5 de altura. Nas áreas com revestimento cerâmico, será executada argamassa traço 1:2:8, com preparo mecânico, aplicado manualmente. As paredes externas, sobre chapisco, serão feitas com massa única em argamassa com traço 1:2:8, acrescida de faixa impermeável de 60 cm de altura. Os revestimentos cerâmicos deverão ser apresentados à fiscalização que irá aprovar o material a ser empregado na obra.

PINTURA:

As paredes internas e externas e laje do banheiro serão previamente lixadas, após será aplicado selador acrílico, em seguida pintadas com tinta acrílica. Serão aplicadas tantas demãos de tinta quantas forem necessárias para um perfeito cobrimento e acabamento adequado. As esquadrias e madeira (portas e batentes) serão lixadas, após será aplicado fundo nivelador acrílico, em seguida pintadas com tinta esmalte sintético acetinado com quantas demãos forem necessárias para o perfeito cobrimento e acabamento adequado, conforme critério da fiscalização. As cores das tintas serão definidas pela fiscalização.

PISO:

Em toda edificação será executado contrapiso com argamassa de cimento e areia, traço 1:4, sobre o contrapiso deverá ser assentado o piso com revestimento cerâmico. Os pisos cerâmicos deverão ser apresentados à fiscalização que irá aprovar o material a ser empregado na obra. Ao redor das casas serão executadas calçadas de concreto com largura mínima de 0,50m. A calçada de acesso as residências deverá ser executada com piso de concreto usinado, espessura mínima de 6cm, largura mínima de 1,50m e comprimento variável conforme projeto de implantação das unidades habitacionais. O passeio público será executado com piso de concreto usinado moldado in loco, espessura mínima de 6cm.

INSTALAÇÕES ELÉTRICAS:

As instalações elétricas obedecerão às normas da ABNT e a concessionária de energia local. Os quadros de distribuição internos possuirão circuitos separados, sendo estes divididos entre iluminação, tomadas, tomadas especiais e chuveiro.

INSTALAÇÕES HIDROSSANITÁRIAS:

Para atender a demanda de consumo de água fria conforme cálculo, será instalado um



Prefeitura Municipal de Presidente Venceslau

CNPJ 46.476.131/0001-40

5

reservatório de polietileno com capacidade de 500L para cada unidade. As tubulações de esgoto seguirão o sistema proposto pelo projeto de instalações hidráulicas. O esgoto sanitário será ligado na rede de esgoto existente na via pública.

SERVIÇOS FINAIS:

Após a conclusão dos serviços, a obra será limpa, os entulhos totalmente removidos, em perfeitas condições para receber o Habite-se.

CONSIDERAÇÕES FINAIS

Os materiais classificados, pela Fiscalização, como entulho e quaisquer sobras de materiais devem ser regularmente coletados e removidos em recipientes apropriados.

Por ocasião de sua remoção, devem ser tomados cuidados especiais, de forma a evitar poeira excessiva e eventuais riscos de acidentes.

Quando houver diferença de nível, a remoção de entulhos ou sobras de materiais deve ser realizada por meio de equipamentos mecânicos ou calhas fechadas.

É proibida a queima de lixo ou qualquer outro material no interior do canteiro de obras.

É proibido manter lixo ou entulho acumulado ou exposto no canteiro de obras.

Deverá ser feita, periodicamente, a remoção de eventual entulho da obra, mantendo-a sempre em perfeitas condições de higiene, organização e limpeza, sendo esta obrigação da contratada.

O entulho deverá ser separado em local apropriado até a retirada e transporte para o local de bota-fora (aterro sanitário).

A obra deverá ser executada no tempo determinado no referido cronograma. Todos os serviços necessários para a execução da obra estão indicados na planilha orçamentária, contendo, também, todas as quantidades calculadas, bem como os custos estimados para cada item. Não será aceita nenhuma cobrança extra, por conta das instalações de apoio. Todos os materiais de acabamento, como: revestimentos cerâmicos, pisos, granitos, louças, metais, luminárias, portas, fechaduras, entre outros, bem como cores das tintas e revestimentos, deverão ser apresentados à Fiscalização para aprovação antes de sua instalação.

A contratada deverá prever em seu orçamento-proposta, verba específica destinada a Programa de Segurança e Prevenção de Acidentes na execução das obras, de conformidade com o disposto na NR 18 da Portaria 3214 de 08/06/78, do Governo Federal, com utilização, por todos os operários da obra, de capacetes e calçados apropriados a cada tipo de serviço. A utilização pelos operários, de equipamento de proteção especial para trabalhos de solda (máscara ou óculos), em eletricidade (luvas de borracha), em alturas elevadas (cintos de segurança), etc. Todos os equipamentos mecânicos deverão ser dotados de dispositivo próprio de proteção, tais como coifa para serra circular, caixas de proteção dos respectivos motores e de seus componentes elétricos, etc.

Todas as informações necessárias para sanar possíveis dúvidas estão descritas neste memorial e nas pranchas dos projetos; caso haja dúvidas na execução dos serviços e as mesmas não forem sanadas após a leitura deste memorial, a contratada deverá encaminhar por escrito a Secretaria de Planejamento e Gestão. Quando implicarem em soluções que possam comprometer o andamento dos serviços, as notificações deverão ser feitas com prazo mínimo de três dias úteis antes da realização dos serviços.

Qualquer procedimento não previsto neste memorial, que possa incorrer em acréscimo de custo deverá ser comunicado ao contratante antes de sua execução e, somente poderá ser executado, após a autorização formal da Secretaria Municipal de Planejamento e Gestão.



Prefeitura Municipal de Presidente Venceslau

CNPJ 46.476.131/0001-40

6

Ao término da obra, será procedida uma rigorosa verificação final do funcionamento e condições dos diversos elementos que compõem a obra, cabendo a contratada refazer ou recuperar os danos verificados.

Presidente Venceslau-SP, 19 de outubro 2025.

BRUNA DA SILVA BATISTA

Engenheira Civil

CREA SP: 5063462270

BRUNA DA SILVA Assinado de forma digital por BRUNA
BATISTA:36373471802 DA SILVA BATISTA:36373471802
Dados: 2025.10.20 10:51:10 -03'00'



TERMO DE COMPROMISSO Nº 987361/2025/MCIDADES/CAIXA

TERMO DE COMPROMISSO TRANSFEREGOV.BR Nº 987361 QUE ENTRE SI CELEBRAM A UNIÃO, POR INTERMÉDIO DO MINISTÉRIO DAS CIDADES, REPRESENTADO(A) PELA CAIXA ECONÔMICA FEDERAL, E O MUNICÍPIO DE PRESIDENTE VENCESLAU, COM A FINALIDADE DE PROVISÃO DE UNIDADES HABITACIONAIS NO MUNICÍPIO DE PRESIDENTE VENCESLAU/SP

A UNIÃO, por intermédio do MINISTÉRIO DAS CIDADES, inscrito(a) no CNPJ/MF sob o nº 05.465.986/0001-99, com sede Esplanada dos Ministérios, Bloco E, S/N - Zona Cívico-Administrativa - Brasília/DF - CEP: 70 067-901, doravante denominado **REPASSADOR**, neste ato representado(a) pela **CAIXA ECONÔMICA FEDERAL**, instituição financeira sob a forma de empresa pública, dotada de personalidade jurídica de direito privado, criada pelo Decreto-Lei nº 759, de 12 de agosto de 1969 e constituída pelo Decreto nº 66.303, de 6 de março de 1970, regendo-se pelo Estatuto Social aprovado na Assembleia Geral de 19 de janeiro de 2018, em conformidade com o Decreto nº 8.945, de 27 de dezembro de 2016, e suas alterações, com sede no Setor Bancário Sul, Quadra 04, Lote 3/4, Brasília-DF, inscrita no CNPJ-MF sob o nº 00.360.305/0001-04, doravante denominada **MANDATÁRIA**, neste ato representada por MÁRCIO MAKOTO MISSAKA, Matrícula Funcional nº c090580, conforme procuração lavrada em notas no 2º Ofício de Notas e Protesto de Brasília/DF, no livro 3632-P, folha 193, protocolo 463341, em 08/10/2025 e substabelecimento lavrado em notas no 2º Ofício de Notas e Protesto de Brasília/DF, no livro 3633-P, folha 102, protocolo 063314, em 16/10/2025, e;

O(A) MUNICÍPIO DE PRESIDENTE VENCESLAU, inscrito(a) no CNPJ/MF sob o nº 46.476.131/0001-40, com sede Presidente Venceslau/SP, doravante denominado(a) **RECEBEDOR**, representado(a) pelo(a) Prefeita Municipal, Senhora Barbara Medeiros Vilches, nomeada através da Ata de Posse do dia 01 de janeiro de 2025.

RESOLVEM celebrar o presente **TERMO DE COMPROMISSO**, com a finalidade de “PROVISÃO DE UNIDADES HABITACIONAIS NO MUNICÍPIO DE PRESIDENTE VENCESLAU/SP” registrado no Transferegov.br, regendo-se pelo disposto na Lei nº 11.578, de 26 de novembro de 2007, na Lei nº 14.133, de 1º de abril de 2021, no que couber, na Lei de Diretrizes Orçamentárias do corrente exercício, no Decreto nº 93.872, de 23 de dezembro de 1986, no Decreto nº 7.983, de 8 de abril de 2013, no Decreto nº 11.632, de 11 de agosto de 2023, no Decreto nº 11.855, de 26 de dezembro de 2023,

TERMO DE COMPROMISSO PARA EXECUÇÃO DE
OBRAS OU SERVIÇOS DE ENGENHARIA NO ÂMBITO
DO NOVO PAC
NÃO ENQUADRADO NO REGIME SIMPLIFICADO

regulamentado pela Portaria Conjunta MGI/MF/CGU nº 32, de 4 de junho de 2024 e demais normas vigentes aplicáveis à matéria, e mediante as cláusulas e condições seguintes:

CLÁUSULA PRIMEIRA – DO OBJETO

O presente Termo de Compromisso tem por objeto “PROVISÃO DE UNIDADES HABITACIONAIS NO MUNICÍPIO DE PRESIDENTE VENCESLAU/SP” a ser realizada no município de Presidente Venceslau/SP, conforme detalhado no Plano de Trabalho.

CLÁUSULA SEGUNDA – DA VINCULAÇÃO DAS PEÇAS DOCUMENTAIS

Integram este Termo de Compromisso, independentemente de transcrição, o Plano de Trabalho, o Anteprojeto ou Projeto Básico e/ou Termo de Referência propostos pelo RECEBEDOR e aceitos pela MANDATÁRIA no Transferegov.br, bem como toda documentação técnica que deles resultem, cujos termos os partícipes acatam integralmente.

Subcláusula única. Eventuais ajustes realizados durante a execução do objeto integrarão o Plano de Trabalho, desde que sejam submetidos e aprovados previamente pela MANDATÁRIA ou pela autoridade competente do REPASSADOR e que não haja alteração do objeto, exceto para as situações tratadas no art. 33, II, da Portaria Conjunta MGI/MF/CGU nº 32, de 2024.

CLÁUSULA TERCEIRA – DOS PRAZOS PARA PUBLICAÇÃO DO EDITAL DE LICITAÇÃO E PARA EMISSÃO DE ORDEM DE SERVIÇO

O RECEBEDOR deverá:

- a) Apresentar a publicação do edital de licitação à MANDATÁRIA, por meio do Transferegov, em até sessenta dias, contados da data de emissão do Laudo de Verificação Técnica ou da data de contratação sem suspensiva, quando for o caso.
- b) Concluir o processo licitatório e enviar para análise da MANDATÁRIA, por meio do Transferegov, no prazo máximo de 120 dias, contados da data de publicação do edital de licitação.
- c) Emitir a Ordem de Serviço (OS) e registrá-la no Transferegov em até 10 dias úteis, contados da data da autorização de início de objeto.

Subcláusula primeira. Os prazos de que tratam as alíneas “a” e “b” do *caput* desta Cláusula poderão ser prorrogados por até sessenta dias, mediante justificativa a ser apresentada pelo RECEBEDOR e aceita pela MANDATÁRIA, ficando a contagem de tempo sobrestada durante o período de análise da MANDATÁRIA.

Subcláusula segunda. O descumprimento dos prazos de que tratam as alíneas “a” e “b” do *caput*, consideradas as possíveis prorrogações, pode ensejar a rescisão ou a extinção do presente Termo de Compromisso, nos termos do § 9º do art. 37 da Portaria Conjunta MGI/MF/CGU nº 32, de 4 de junho de 2024.

Subcláusula terceira. Em caso de descumprimento do prazo de que trata a alínea “c” do *caput*, este Termo de Compromisso poderá ser denunciado por decisão do Repassador, nos termos do inciso I do art. 56 da Portaria Conjunta MGI/MF/CGU nº 32, de 4 de junho de 2024.

CLÁUSULA QUARTA – DAS OBRIGAÇÕES GERAIS

Sem prejuízo do constante nas demais Cláusulas deste Termo de Compromisso, são obrigações dos partícipes:

I. DA MANDATÁRIA:

- a. analisar, aprovar ou rejeitar o Plano de Trabalho;
- b. verificar as peças documentais apresentadas pelo RECEBEDOR e emitir laudo de verificação técnica;
- c. emitir os empenhos necessários à execução do objeto pactuado;
- d. celebrar os termos de compromisso e eventuais termos aditivos;
- e. solicitar ao REPASSADOR a autorização para o início do procedimento licitatório;
- f. verificar a realização do processo licitatório;
- g. autorizar o início do objeto;
- h. transferir ao RECEBEDOR os recursos financeiros previstos para a execução deste Termo de Compromisso, de acordo com o cronograma de desembolso e o ritmo de desenvolvimento da obra ou do serviço de engenharia;
- i. acompanhar, avaliar e aferir a execução física e financeira do objeto deste Termo de Compromisso, bem como verificar a regular aplicação das parcelas de recursos;
- j. analisar a prestação de contas final dos instrumentos com base nos resultados da execução física e financeira, bem como de outros elementos que comprovem o cumprimento do objeto pactuado;
- k. aprovar ou rejeitar a prestação de contas final;
- l. instaurar a Tomada de Contas Especial – TCE, observando os procedimentos e a formalização, de acordo com a legislação específica ao caso;
- m. cancelar os empenhos remanescentes no caso de conclusão, denúncia ou rescisão do Termo de Compromisso;
- n. verificar a existência de Anotação de Responsabilidade Técnica – ART e Registro de Responsabilidade Técnica – RRT;
- o. reorientar ações e decidir quanto à aceitação de justificativas sobre impropriedades identificadas na execução do instrumento;
- p. notificar o RECEBEDOR quando não apresentada a prestação de contas ou se constatada a má aplicação dos recursos públicos transferidos;
- q. adotar as medidas administrativas para apuração dos fatos, identificação dos responsáveis, quantificação do dano e obtenção da regularização e do ressarcimento;
- r. verificar se o RECEBEDOR disponibilizou, em seu sítio oficial na internet ou, na sua falta, em sua sede, em local de fácil visibilidade, o extrato do instrumento, contendo, pelo menos, o objeto, a finalidade, os valores e as datas de liberação, o detalhamento da aplicação dos recursos e as contratações realizadas para a execução do objeto pactuado, na forma do art. 30 da Portaria Conjunta MGI/MF/CGU nº 32, de 2024;
- s. garantir disponibilidade de equipe técnica para que seja realizado, de forma regular, o acompanhamento das obras e serviços de engenharia, inclusive com visitas de campo preliminar;
- t. dispor de estrutura física e equipe técnica adequadas para analisar as peças técnicas e documentais, inclusive os anteprojetos e projetos básicos, acompanhar a execução física do objeto pactuado, e realizar a conformidade financeira e a análise da prestação de contas final;

- u. notificar o recebedor previamente à inscrição como inadimplente no Transferegov.br, quando detectadas impropriedades ou irregularidades no acompanhamento da execução do objeto do instrumento, devendo ser incluída no aviso a respectiva Secretaria da Fazenda ou secretaria similar; e
- v. prorrogar, "de ofício", a vigência do instrumento antes do seu término, quando der causa a atraso na liberação dos recursos, limitada a prorrogação ao exato período do atraso verificado.

Subcláusula única. O REPASSADOR e a MANDATÁRIA não se responsabilizam solidariamente ao RECEBEDOR ou contratado pelo eventual ajuizamento de ação judicial, para fins de comprovação de regularização do imóvel.

II. DO RECEBEDOR:

- a. executar e fiscalizar o objeto pactuado, de acordo com o Plano de Trabalho, o Anteprojeto, o Projeto Básico e/ou o Termo de Referência aceitos pela MANDATÁRIA, adotando todas as medidas necessárias à correta execução deste Termo de Compromisso;
- b. encaminhar ao REPASSADOR ou à MANDATÁRIA as suas propostas, planos de trabalho e pesquisa de preços, na forma e prazos estabelecidos;
- c. definir:
 - i. por metas e etapas, a forma de execução do objeto, com funcionalidade, e
 - ii. as necessidades e demandas das obras, realizar os estudos de viabilidade preliminares e ensaios tecnológicos necessários para embasamento das soluções constantes no projeto, bem como elaborar os projetos técnicos relacionados ao objeto;
- d. elaborar os projetos técnicos relacionados ao objeto pactuado, reunir toda documentação jurídica e institucional necessária à celebração deste Termo de Compromisso, e atender tempestivamente as cláusulas suspensivas, de acordo com os normativos do programa;
- e. assegurar, na sua integralidade, a qualidade técnica dos projetos e da execução dos produtos e serviços estabelecidos nos instrumentos, em conformidade com as normas brasileiras e os normativos dos programas, ações e atividades;
- f. garantir a existência de infraestrutura, utilidades, pessoal e licenças necessários à instalação e disponibilização dos equipamentos adquiridos;
- g. selecionar as áreas de intervenção e os beneficiários finais em conformidade com as diretrizes estabelecidas pelo REPASSADOR, podendo estabelecer outras que busquem refletir situações de vulnerabilidade econômica e social, informando ao REPASSADOR e à MANDATÁRIA sempre que houver alterações;
- h. apresentar declaração de capacidade técnico-gerencial para execução do objeto pactuado;
- i. acompanhar de maneira adequada e promover todas as sanções administrativas que a legislação federal incumbe aos contratantes públicos;
- j. apresentar documentos de titularidade dominial da área de intervenção, licenças e aprovações de projetos emitidos pelo órgão ou pela entidade ambiental competente das esferas municipal, estadual, distrital ou federal;
- k. realizar:
 - i. a verificação da necessidade e obtenção das aprovações dos projetos e licenças relacionadas à execução das intervenções, junto aos órgãos competentes, a exemplo do Corpo de Bombeiros, Vigilância Sanitária,

TERMO DE COMPROMISSO PARA EXECUÇÃO DE
OBRAS OU SERVIÇOS DE ENGENHARIA NO ÂMBITO
DO NOVO PAC
NÃO ENQUADRADO NO REGIME SIMPLIFICADO

- Órgãos do Patrimônio Histórico e do Patrimônio da União, Concessionárias de Serviços Públicos, dentre outros;
- ii. a guarda de toda a documentação relacionada no item anterior, devendo ser apresentada ao REPASSADOR, MANDATÁRIA e órgãos de controle quando solicitada.
 - l. incluir, em seus orçamentos anuais, dotação orçamentária referente aos recursos relativos ao presente instrumento;
 - m. proceder ao depósito da contrapartida, conforme cronograma de desembolso, quando for o caso;
 - n. aplicar, no Transferegov.br, os recursos creditados na conta vinculada ao Termo de Compromisso em caderneta de poupança, fundo de aplicação financeira de curto prazo ou operação de mercado aberto lastreada em títulos da dívida pública, e realizar os pagamentos de despesas do Termo de Compromisso também por intermédio do Transferegov.br;
 - o. estar ciente de que a MANDATÁRIA está autorizada a efetuar o resgate dos saldos remanescentes da conta vinculada ao instrumento, nos casos em que não houver a devolução dos recursos no prazo previsto;
 - p. realizar o procedimento de compras e contratações, sob sua inteira responsabilidade, observada a legislação vigente e assegurando:
 - i. a correção dos procedimentos legais;
 - ii. a suficiência do anteprojeto, projeto básico ou do termo de referência;
 - iii. a suficiência da planilha orçamentária discriminativa do percentual de Encargos Sociais e de Bonificação e Despesas Indiretas – BDI utilizados, cada qual com o respectivo detalhamento de sua composição, por item de orçamento ou conjunto deles; e
 - iv. a utilização do Portal Nacional de Contratações Públicas – PNCP, conforme previsto na Lei nº 14.133, de 1º de abril de 2021, c/c o art. 36 da Portaria Conjunta MGI/MF/CGU nº 32, de 2024;
 - q. prever, nos editais de licitação e nos contratos administrativos de execução ou fornecimento – CTEF:
 - i. que a responsabilidade pela qualidade das obras, materiais e serviços executados ou fornecidos é da empresa contratada para esta finalidade, inclusive a promoção de readequações, sempre que detectadas impropriedades que possam comprometer a consecução do objeto ajustado;
 - ii. a obrigatoriedade da aquisição de produtos manufaturados nacionais e serviços nacionais ou a aplicação das margens de preferência para produtos manufaturados nacionais e serviços nacionais sempre que esses produtos e serviços estiverem descritos na lista estabelecida na Resolução CIIA-PAC nº 1, de 28 de junho de 2024, observadas as disposições do art. 3º-A da Lei nº 11.578, de 26 de novembro de 2007, e do Decreto nº 11.889, de 22 de janeiro de 2024;
 - r. inserir cláusula nos CTEF destinados à execução do instrumento, para que a empresa contratada insira as informações e os documentos relativos à execução no Transferegov.br;
 - s. registrar adicionalmente no Transferegov.br, nos casos de inexigibilidade e dispensa de licitação, os pareceres técnico e jurídico que demonstrem o atendimento dos requisitos exigidos na legislação pertinente;
 - t. cumprir as normas do Decreto nº 7.983, de 2013, nas licitações realizadas por estados, Distrito Federal e municípios;

TERMO DE COMPROMISSO PARA EXECUÇÃO DE
OBRAS OU SERVIÇOS DE ENGENHARIA NO ÂMBITO
DO NOVO PAC
NÃO ENQUADRADO NO REGIME SIMPLIFICADO

- u. exercer, na qualidade de contratante, a fiscalização sobre o CTEF;
- v. apresentar declaração expressa firmada por representante legal do RECEBEDOR, do INTERVENIENTE ou da UNIDADE EXECUTORA, ou registro no Transferegov.br que a substitua, atestando o atendimento às disposições legais aplicáveis ao procedimento licitatório;
- w. registrar no Transferegov.br o extrato do edital de licitação, o preço estimado pela administração pública para a execução do serviço e a proposta de preço total ofertada por cada licitante com a sua respectiva inscrição ativa no CNPJ, o termo de homologação e adjudicação, o extrato do CTEF e seus respectivos aditivos, a ART e o RRT dos projetos, dos executores e da fiscalização de obras, as ordens de serviços ou autorizações de fornecimento e os atestes dos boletins de medições;
- x. disponibilizar no Transferegov.br o edital de licitação e seus anexos, ata de recebimento de propostas e julgamento, a proposta e documentos de habilitação do vencedor, caso a licitação não seja processada no Sistema de Compras do Governo Federal – Compras.gov.br;
- y. comunicar alterações na documentação objeto do laudo de verificação técnica após o aceite da MANDATÁRIA;
- z. comunicar ao REPASSADOR e à MANDATÁRIA, com 30 (trinta) dias de antecedência, a previsão de emissão da ordem de serviço do CTEF;
- aa. executar e fiscalizar os trabalhos necessários à consecução do objeto, observando prazos e custos, designando profissional habilitado no local da intervenção com a respectiva ART e RRT, quando couber;
- bb. utilizar os aplicativos disponibilizados pelo órgão central do Transferegov.br, para registro da execução física do objeto e quando da realização das atividades de fiscalização;
- cc. realizar visitas regulares nos empreendimentos, e apresentar os relatórios referentes às visitas realizadas quando solicitado;
- dd. determinar a correção de vícios detectados que possam comprometer a fruição do objeto;
- ee. permitir o livre acesso de servidores do REPASSADOR e dos órgãos de controle interno e externo da União, bem como dos funcionários da MANDATÁRIA e do apoiador técnico, aos processos, documentos e informações referentes a este Termo de Compromisso, CTEF, bem como aos locais de execução do respectivo objeto;
- ff. estimular a participação dos beneficiários finais na elaboração e implementação do objeto do Termo de Compromisso, bem como na manutenção do patrimônio gerado por estes investimentos;
- gg. operar, manter e conservar adequadamente o patrimônio público gerado pelos investimentos decorrentes do Termo de Compromisso;
- hh. fornecer ao REPASSADOR e à MANDATÁRIA, a qualquer tempo, informações sobre as ações desenvolvidas para viabilizar o acompanhamento e avaliação do processo;
- ii. incluir nas placas e adesivos indicativos das obras o QR Code do aplicativo para o cidadão, disponibilizado pelo Transferegov.br, e informações sobre canal para o registro de denúncias, reclamações e elogios, conforme previsto no Manual de Identidade Visual - Novo PAC – IDV;
- jj. afixar e manter atualizada, em local de boa visibilidade placa de obra elaborada conforme Manual de Identidade Visual - Novo PAC - IDV vigente nas datas de realização de vistorias e de solenidades de que trata o inciso XXXVI do art. 8º da

TERMO DE COMPROMISSO PARA EXECUÇÃO DE
OBRAS OU SERVIÇOS DE ENGENHARIA NO ÂMBITO
DO NOVO PAC
NÃO ENQUADRADO NO REGIME SIMPLIFICADO

- Portaria Conjunta MGI/MF/CGU nº 32, de 2024, e mantê-la em bom estado de conservação durante todo o prazo de execução das obras e até que a MANDATÁRIA verifique a conclusão das obras, sob pena de suspensão de repasses e desbloqueios;
- kk. divulgar, em qualquer ação promocional relacionada ao objeto e/ou objetivo do Termo de Compromisso, o nome e a logomarca do Programa de Aceleração do Crescimento - PAC, a origem do recurso, o valor do repasse e o nome da MANDATÁRIA e do REPASSADOR, como entes participantes;
- ll. O RECEBEDOR, o INTERVENIENTE ou a UNIDADE EXECUTORA deverão comunicar expressamente à MANDATÁRIA:
- i. com antecedência de trinta dias, a realização de solenidades relacionadas ao termo de compromisso, tais como divulgação da assinatura do instrumento, emissão de ordem de serviço, visitas às obras com a participação de autoridades da esfera estadual ou federal, bem como inaugurações parciais ou totais de obras.
 - ii. a data prevista para inauguração quando a execução atingir 80%; e
 - iii. no prazo máximo de 30 (trinta) dias após a medição final realizada pela MANDATÁRIA, a confirmação da data e local onde ocorrerá a ação promocional, inclusive entregas e/ou inaugurações e/ou solenidades;
- mm. comprometer-se a utilizar a marca do Governo Federal nas publicações decorrentes do Termo de Compromisso, observadas as limitações impostas pela Lei Eleitoral nº 9.504, de 30 de setembro de 1997;
- nn. providenciar a instalação de placa de inauguração e ou de conclusão das obras, garantindo sua conformidade com o Manual de Identidade Visual - Novo PAC – IDV;
- oo. obedecer às regras e diretrizes de acessibilidade na execução do objeto, em conformidade com as leis, normativos e orientações técnicas que tratam da matéria;
- pp. prestar contas dos recursos vinculados ao instrumento;
- qq. dispor de condições e estrutura para acompanhar a execução do objeto e cumprir os prazos de análise da prestação de contas;
- rr. instaurar processo administrativo apuratório, inclusive processo administrativo disciplinar, quando constatado o desvio ou malversação de recursos públicos, irregularidade na execução do contrato ou gestão financeira do Termo de Compromisso, comunicando tal fato ao REPASSADOR e à MANDATÁRIA;
- ss. indicar o sistema Fala.BR como canal de comunicação efetivo, ao qual se dará ampla publicidade, para o recebimento de manifestações dos cidadãos relacionadas ao instrumento, possibilitando o registro de sugestões, elogios, solicitações, reclamações e denúncias;
- tt. realizar no Transferegov.br os atos e os procedimentos relativos à formalização, execução, acompanhamento, prestação de contas e informações acerca da TCE, quando couber;
- uu. incluir regularmente as informações e os documentos exigidos pela Portaria Conjunta MGI/MF/CGU nº 32, de 2024;
- vv. informar tempestivamente ao REPASSADOR e à MANDATÁRIA, quando houver, sobre a conclusão das obras físicas ou de etapas úteis, de estudos e projetos, e da aquisição de equipamentos, objeto do Termo de Compromisso;
- ww. garantir o uso subjacente, pelo prazo mínimo de 20 (vinte) anos, para os casos de regularização previstos no art. 16, § 3º, inciso VII, e inciso VIII, nas alíneas “a” e “b”, da Portaria Conjunta MGI/MF/CGU nº 32, de 2024;

- xx. dar ciência aos órgãos de controle ao tomar conhecimento de qualquer irregularidade ou ilegalidade, e, havendo fundada suspeita de crime ou de improbidade administrativa, cientificar a Advocacia-Geral da União, o Ministério Público Federal e o respectivo Ministério Público Estadual;
- yy. manter e movimentar os recursos financeiros na conta bancária específica do instrumento, aberta em instituição financeira oficial; e
- zz. atender ao disposto nas diretrizes programáticas, normas e regramentos da Portaria Conjunta MGI/MF/CGU nº 32, de 4 de junho de 2024, e suas alterações, ou normas complementares que venham a disciplinar as transferências de recursos regidas pelo Decreto nº 11.855, de 2023, independentemente de formalização de Termo Aditivo ao presente instrumento.

CLÁUSULA QUINTA – DA PROTEÇÃO DE DADOS PESSOAIS

Para fins de execução deste Termo de Compromisso, os PARTÍCIPES obrigam-se a cumprir e manterem-se de acordo com as disposições e os princípios da Lei Geral de Proteção de Dados - Lei nº 13.709, de 14 de agosto de 2018 (LGPD), especialmente no que se refere à legalidade no tratamento dos dados pessoais a que tiverem acesso em razão deste instrumento.

Subcláusula primeira. Em relação à LGPD, cada Parte será responsável isoladamente pelos atos a que derem causa, respondendo, inclusive, pelos atos praticados por seus prepostos e/ou empregados que estiverem em desconformidade com os preceitos normativos aplicáveis.

Subcláusula segunda. Na ocorrência de qualquer incidente (perda, destruição e/ou exposição indesejada e/ou não autorizada) que envolva os dados pessoais tratados em razão do presente instrumento, deverá a Parte responsável pelo incidente comunicar imediatamente a outra Parte, apresentando, no mínimo, as seguintes informações: (i) a descrição dos dados pessoais envolvidos; (ii) a quantidade de dados pessoais envolvidos (volumetria do evento); e (iii) quem são os titulares dos dados pessoais afetados pelo evento.

Subcláusula terceira. Caso uma das Partes seja destinatária de ordem judicial ou notificação/requisição de qualquer órgão, agência, autoridade ou outra entidade oficial, relativa ao tratamento de dados pessoais que tenham sido compartilhados em decorrência do presente instrumento, a Parte notificada deverá, imediatamente, comunicar a outra Parte.

Subcláusula quarta. Os PARTÍCIPES se obrigam a, após o encerramento deste instrumento e/ou após o exaurimento das finalidades para as quais os dados pessoais foram coletados, o que vier primeiro, deletar e/ou destruir todos os documentos e informações recebidas da outra Parte contendo os dados pessoais fornecidos, sejam em meios físicos ou digitais, eliminando-os de seus arquivos e banco de dados, podendo ser mantidos os dados pessoais necessários para o cumprimento de obrigação legal ou regulatória e/ou para o uso exclusivo da Parte, mediante a anonimização dos dados.

Subcláusula quinta. Em observância aos preceitos da Lei 13.709, de 2018 (LGPD), os signatários autorizam a divulgação de seus dados pessoais constantes neste instrumento para fins de publicidade e transparência.

CLÁUSULA SEXTA – DA VIGÊNCIA

TERMO DE COMPROMISSO PARA EXECUÇÃO DE
OBRAS OU SERVIÇOS DE ENGENHARIA NO ÂMBITO
DO NOVO PAC
NÃO ENQUADRADO NO REGIME SIMPLIFICADO

Este Termo de Compromisso terá vigência de 1210 dias, contados a partir da assinatura do instrumento, podendo ser prorrogada, por solicitação dos partícipes, devidamente fundamentada, com antecedência mínima de 60 (sessenta) dias do término da vigência, observado o disposto nos arts. 31 e 32 da Portaria Conjunta MGI/MF/CGU nº 32, de 2024.

Subcláusula primeira. A vigência do Termo de compromisso será compatível com o prazo de execução do objeto.

Subcláusula segunda. A MANDATÁRIA prorrogará “de ofício” a vigência deste Termo de Compromisso, antes de seu término, quando der causa ao atraso na liberação dos recursos, limitada a prorrogação ao exato período do atraso verificado.

CLÁUSULA SÉTIMA - DO VALOR E DA DOTAÇÃO ORÇAMENTÁRIA

Os recursos financeiros para a execução do objeto deste Termo de Compromisso, neste ato fixados em R\$ 6.133.111,50 (seis milhões cento e trinta e três mil cento e onze reais e cinquenta centavos) serão alocados de acordo com o cronograma de desembolso constante no Plano de Trabalho, conforme a seguinte classificação orçamentária:

- I. R\$ 744.000,00 (setecentos e quarenta e quatro mil reais), relativos ao presente exercício, correrão à conta da dotação alocada no orçamento do **REPASSADOR**, UG 560018 assegurado pela Nota de Empenho nº 2025NE001313, vinculada ao Programa de Trabalho nº 16482232000TI0000, à conta de recursos oriundos do Tesouro Nacional, Natureza da Despesa 444042;
- II. R\$ 533.111,50 (quinhentos e trinta e três mil cento e onze reais e cinquenta centavos), relativos à contrapartida do **RECEBEDOR/INTERVENIENTE/UNIDADE EXECUTORA**, consignados na Lei Orçamentária nº 3982, de 30 de dezembro de 2024, do MUNICÍPIO DE PRESIDENTE VENCESLAU/SP ;

Subcláusula primeira. Em caso de ocorrência de cancelamento de Restos a Pagar, o quantitativo das metas constante no Plano de Trabalho poderá ser reduzido, em comum acordo com o REPASSADOR ou com a MANDATÁRIA, desde que não prejudique a fruição ou funcionalidade do objeto pactuado.

Subcláusula segunda. A indicação dos créditos e empenhos referentes aos recursos a serem transferidos pelo REPASSADOR (e/ou RECEBEDOR) nos exercícios subsequentes, no valor total de R\$ 4.856.000,00 (quatro milhões e oitocentos e cinquenta e seis mil reais), será realizada mediante registro contábil no Sistema Integrado de Administração Financeira do Governo Federal – SIAFI, e será formalizada por apostilamento, observado o cronograma de desembolso e a execução física do objeto.

Subcláusula terceira. Os recursos para atender às despesas em exercícios futuros, em caso de investimentos, estão consignados no plano plurianual ou em prévia lei que os autorize.

CLÁUSULA OITAVA – DA CONTRAPARTIDA

A contrapartida poderá ser aportada pelo RECEBEDOR, pelo INTERVENIENTE ou pela UNIDADE EXECUTORA, e será calculada sobre o valor global do objeto ou em itens de investimento específicos do plano de trabalho, em atenção aos normativos específicos e às diretrizes dos programas do REPASSADOR.

Subcláusula primeira. O RECEBEDOR, o INTERVENIENTE ou a UNIDADE EXECUTORA poderão ofertar contrapartida para complementação dos recursos necessários à execução do objeto pactuado, devendo apresentar, antes da celebração do

instrumento, comprovação de que dispõe dos recursos próprios para complementar a execução do objeto.

Subcláusula segunda. A contrapartida poderá ser em bens e serviços, desde que economicamente mensurável.

Subcláusula terceira. A contrapartida financeira, quando houver, deverá ser depositada, pelo RECEBEDOR, o INTERVENIENTE ou a UNIDADE EXECUTORA na conta específica do instrumento, em conformidade com os prazos estabelecidos no cronograma de desembolso.

Subcláusula quarta. As receitas oriundas dos rendimentos de aplicação financeira dos recursos não poderão ser computadas como contrapartida devida pelo RECEBEDOR, pelo INTERVENIENTE ou pela UNIDADE EXECUTORA.

CLÁUSULA NONA – DA LIBERAÇÃO DOS RECURSOS

Os recursos deste Termo de Compromisso serão depositados, geridos e mantidos em conta bancária específica do instrumento, aberta em instituição financeira oficial, e somente poderão ser utilizados para pagamento de despesas constantes do Plano de Trabalho ou para aplicação no mercado financeiro.

Subcláusula primeira. A liberação dos recursos dependerá da disponibilidade financeira do REPASSADOR e da demonstração da efetiva execução do objeto pelo RECEBEDOR, comprovada por meio do cadastro dos documentos de medição no Transferegov.br, em concordância com a previsão estabelecida no cronograma de desembolso.

Subcláusula segunda. Quando houver a previsão de repasse de recurso da União para elaboração de estudos de viabilidade técnica, econômica e ambiental, anteprojetos, planos, estudos, projetos básicos e executivos, bem como as respectivas adequações, a liberação de recursos para estes fins dar-se-á logo após a celebração e publicação do termo de compromisso, independentemente de condição suspensiva, conforme estabelecido no cronograma de desembolso, e não configurará o cumprimento ou a retirada da condição suspensiva.

Subcláusula terceira. Em caso de paralisação da execução do objeto ou quando não for apresentado boletim de medição por mais de 6 (seis) meses consecutivos e/ou 12 (doze) meses consecutivos, o REPASSADOR deverá proceder de acordo com os arts. 53 e 54 da Portaria Conjunta MGI/MF/CGU nº 32, de 2024.

Subcláusula quarta. A movimentação financeira na conta corrente específica do instrumento deverá ocorrer no Transferegov.br, por meio da funcionalidade ordem de pagamento de parcerias – OPP, nos termos do art. 39, §4º, da Portaria Conjunta MGI/MF/CGU nº 32, de 2024.

Subcláusula quinta. Os recursos deste Termo de Compromisso serão automaticamente aplicados em cadernetas de poupança, fundo de aplicação financeira de curto prazo ou operação de mercado aberto lastreada em títulos da dívida pública, enquanto não empregados na sua finalidade, conforme art. 39, §1º, da Portaria Conjunta MGI/MF/CGU nº 32, de 2024.

Subcláusula sexta. A conta bancária específica do Termo de Compromisso será isenta da cobrança de tarifas bancárias.

Subcláusula sétima. A liberação de recursos referente ao presente Termo de Compromisso observará as limitações previstas na legislação eleitoral.

Subcláusula oitava. O sigilo bancário dos recursos públicos envolvidos neste Termo de Compromisso não será oponível ao REPASSADOR, à MANDATÁRIA e nem aos órgãos públicos fiscalizadores.

Subcláusula nona. Quando forem constatadas divergências qualitativas e/ou quantitativas durante as atividades de acompanhamento deste Termo de Compromisso, os pagamentos correspondentes aos valores das divergências serão bloqueados, sendo mantidos os repasses dos recursos para a continuidade e bom andamento do restante da obra, no entanto a liberação da última parcela fica condicionada à superação das divergências ou à aceitação das justificativas pela MANDATÁRIA, nos termos do art. 48, §§ 13 a 15 da Portaria Conjunta MGI/MF/CGU nº 32, de 2024.

CLÁUSULA DÉCIMA – DA EXECUÇÃO DAS DESPESAS

O presente Termo de Compromisso deverá ser executado fielmente pelos partícipes, de acordo com as cláusulas pactuadas e a legislação aplicável.

Subcláusula primeira. Na execução de despesas deste Termo de Compromisso deverão ser observadas as disposições dos artigos 38 e 44 da Portaria Conjunta MGI/MF/CGU nº 32, de 2024.

Subcláusula segunda. É vedado ao RECEBEDOR, sob pena de rescisão do ajuste:

- I. utilizar recursos do Termo de Compromisso para realizar pagamentos correlatos a despesas ocorridas anteriormente ao início da sua vigência;
- II. alterar o objeto do Termo de Compromisso, exceto para:
 - a. ampliação do objeto pactuado ou redução ou exclusão de meta ou etapa, desde que não desconfigure a natureza do objeto, e que não haja prejuízo da fruição ou funcionalidade do objeto; e
 - b. alteração do local de execução do objeto, desde que, no caso de obras, não tenha sido iniciada a execução física;
- III. utilizar, ainda que em caráter emergencial, os recursos para finalidade diversa da estabelecida no instrumento;
- IV. realizar despesas com taxas bancárias, multas, juros ou correção monetária, inclusive referentes a pagamentos ou recolhimentos fora dos prazos, exceto, no que se refere às multas e aos juros, se decorrentes de atraso na transferência de recursos pelo repassador, e desde que os prazos para pagamento e os percentuais sejam os mesmos aplicados no mercado;
- V. pagar, a qualquer título, empresas privadas que tenham em seu quadro societário servidor público da ativa, ou empregado de empresa pública, ou de sociedade de economia mista, dos partícipes, por serviços prestados, inclusive consultoria, assistência técnica ou assemelhados;
- VI. efetuar pagamento em data posterior à vigência do instrumento, salvo se o fato gerador da despesa tenha ocorrido durante a vigência;
- VII. no caso de obras e serviços de engenharia, iniciar a execução do objeto antes da emissão da autorização de início do objeto, exceto quando se tratar dos recursos para atender às despesas de que trata o art. 13 da Portaria Conjunta MGI/MF/CGU nº 32, de 2024;
- VIII. efetuar pagamento, a qualquer título, que esteja vedado em leis federais específicas e na Lei de Diretrizes Orçamentárias;

TERMO DE COMPROMISSO PARA EXECUÇÃO DE
OBRAS OU SERVIÇOS DE ENGENHARIA NO ÂMBITO
DO NOVO PAC
NÃO ENQUADRADO NO REGIME SIMPLIFICADO

- IX. transferir recursos liberados pelo REPASSADOR, no todo ou em parte, a conta que não a vinculada ao presente Termo de Compromisso;
- X. subdelegar as obrigações assumidas por meio do presente Termo de Compromisso, salvo quando houver previsão expressa no plano de trabalho aprovado e não configurar descentralização total da execução; e
- XI. realizar o aproveitamento de rendimentos para ampliação ou acréscimo de metas e etapas ao plano de trabalho pactuado, sem justificativa do RECEBEDOR e autorização do REPASSADOR ou da MANDATÁRIA.

Subcláusula terceira. No caso de atraso de liberação de recursos ou de antecipação do cronograma físico de execução do objeto, o RECEBEDOR poderá:

- I. adiantar o aporte de recursos, inclusive além daqueles previstos como contrapartida, que serão ressarcidos assim que houver a regularização na liberação das parcelas pelo REPASSADOR; ou
- II. quando não houver previsão de contrapartida, aportar recursos próprios necessários a continuidade de execução do objeto.

Subcláusula quarta. No caso de fornecimento de equipamentos e materiais especiais de fabricação específica, o pagamento da respectiva despesa pelo RECEBEDOR poderá ser realizado antes da entrega do bem, na forma do art. 38 do Decreto nº 93.872, de 1986, e do art. 45, da Portaria Conjunta MGI/MF/CGU nº 32, de 2024, observadas as seguintes condições:

- I. esteja caracterizada a necessidade de adiantar recursos ao fornecedor para viabilizar a produção de material ou equipamento especial, fora da linha de produção usual, e com especificação singular destinada a empreendimento específico;
- II. o pagamento antecipado das parcelas tenha sido previsto no edital de licitação e no CTEF dos materiais ou equipamentos; e
- III. o fornecedor ou o RECEBEDOR apresentem uma carta fiança bancária emitida por banco ou instituição financeira devidamente autorizada a operar no País pelo Banco Central do Brasil, ou as demais modalidades de garantia previstas no art. 96, § 1º, da Lei nº 14.133, de 2021.

Subcláusula quinta. Para obras de engenharia com valor superior a R\$ 10.000.000,00 (dez milhões de reais), poderá haver liberação do repasse de recursos para pagamento de materiais ou equipamentos postos em canteiro, que representem percentuais significativos do orçamento da obra, conforme disciplinado pelo REPASSADOR, desde que:

- I. seja apresentado pelo RECEBEDOR, INTERVENIENTE ou UNIDADE EXECUTORA termo de fiel depositário;
- II. a aquisição de materiais ou equipamentos constitua etapa específica do plano de trabalho;
- III. a aquisição destes tenha se dado por procedimento licitatório distinto daquele da contratação de serviços de engenharia ou, no caso de única licitação:
 - a. haja previsão expressa no edital da possibilidade de pagamento de materiais ou equipamentos postos em canteiro;
 - b. o percentual de BDI aplicado sobre os materiais ou equipamentos tenha sido menor que o praticado sobre os serviços de engenharia;
 - c. haja justificativa técnica e econômica para essa forma de pagamento; e

- d. o fornecedor apresente garantia, como carta fiança bancária ou instrumento congênere, no valor do pagamento pretendido; e
- IV. haja adequado armazenamento e guarda dos respectivos materiais e equipamentos postos em canteiro.

CLÁUSULA DÉCIMA PRIMEIRA – DA CONTRATAÇÃO DE TERCEIROS

O RECEBEDOR deverá observar, quando da contratação de terceiros com recursos da União vinculados à execução do objeto deste Termo de Compromisso, as disposições contidas na Lei nº 14.133, de 1º de abril de 2021, bem como as demais normas aplicáveis às contratações públicas.

Subcláusula primeira. Nos casos em que empresa pública, sociedade de economia mista ou suas subsidiárias participem como INTERVENIENTE ou UNIDADE EXECUTORA, deverão ser observadas as disposições da Lei nº 13.303, de 30 de junho de 2016, quando da contratação de terceiros.

Subcláusula segunda: Os procedimentos licitatórios para execução do objeto deste Termo de Compromisso deverão ser realizados no Compras.gov.br, em sistemas próprios dos recebedores ou em outros sistemas disponíveis no mercado, desde que estejam integrados ao PNCP e ao Transferegov.br.

Subcláusula terceira. Em casos devidamente justificados pelo RECEBEDOR e aceitos pela MANDATÁRIA, poderão ser aceitos adesão à ata de registro de preços, licitação realizada ou contrato celebrado antes da assinatura deste Termo de Compromisso ou da emissão do laudo de verificação técnica de que trata o art. 23 da Portaria Conjunta MGI/MF/CGU nº 32, de 2024, desde que:

- a. estejam vigentes;
- b. o seu aproveitamento seja economicamente mais vantajoso para a Administração, se comparado com a realização de uma nova licitação;
- c. não haja decisão judicial ou de órgão de controle acerca de descumprimento de regras estabelecidas na legislação específica;
- d. os valores estejam compatíveis com o disposto no Decreto nº 7.983, de 8 de abril de 2013, e no art. 23 da Lei nº 14.133, de 1º de abril de 2021, ou sejam ajustados;
- e
- e. o seu objeto seja compatível com o objeto do Termo de Compromisso.

Subcláusula quarta. Nos casos de que trata a Subcláusula terceira, somente serão arcadas com recursos de repasse da União as despesas que ocorrerem durante o período de vigência deste Termo de Compromisso, bem como das subcláusulas seguintes.

Subcláusula quinta. Eventuais despesas, com pagamentos por meio da conta vinculada, realizadas pelo RECEBEDOR após o início da vigência do Termo de Compromisso e antes da emissão do laudo de verificação técnica, em valores além da contrapartida pactuada, poderão ser ressarcidas pelo REPASSADOR, de acordo com a disponibilidade orçamentária e financeira, e seguindo a ordem cronológica dos pedidos oficiais apresentados pelo RECEBEDOR.

Subcláusula sexta. Deverá ser observada a existência de projeto padronizado, sem complexidade técnica e operacional, quando da adesão à ata de registro de preços.

Subcláusula sétima. O RECEBEDOR se compromete, quando da contratação de terceiros, a aderir a Ata de Registro de Preços vigente gerenciada pelo Poder Executivo Federal, caso esta seja economicamente mais vantajosa para a Administração.

CLÁUSULA DÉCIMA SEGUNDA - DA ALTERAÇÃO DO TERMO DE COMPROMISSO

Este Termo de Compromisso poderá ser alterado, mediante proposta de quaisquer dos partícipes, desde que se mantenha a adequação aos objetivos do programa e às deliberações do Comitê Gestor do PAC - CGPAC.

Subcláusula primeira. A análise da solicitação de alteração deverá ser realizada pela MANDATÁRIA, observados os regramentos legais e a tempestividade, de forma que não haja prejuízo à execução do objeto.

Subcláusula segunda. Os ajustes realizados durante a execução do objeto integrarão o Plano de Trabalho, desde que submetidos e aprovados previamente pela autoridade competente.

Subcláusula terceira. As alterações no Plano de Trabalho que não impliquem alterações do valor global e da vigência do instrumento poderão ser realizadas por meio de apostila, sem necessidade de celebração de termo aditivo, vedada a alteração do objeto aprovado.

Subcláusula quarta. Este Termo de Compromisso poderá ter suas metas ajustadas a menor, por motivação do RECEBEDOR, da MANDATÁRIA ou do REPASSADOR, desde que as metas remanescentes representem etapas funcionais e a execução seja compatível com os recursos repassados.

CLÁUSULA DÉCIMA TERCEIRA - DO ACOMPANHAMENTO

Incumbe à MANDATÁRIA exercer as atribuições de monitoramento e acompanhamento da conformidade física e financeira durante a execução do Termo de Compromisso, e ao REPASSADOR a avaliação da execução física e dos resultados, na forma da Portaria Conjunta MGI/MF/CGU nº 32, de 2024, para a plena execução do objeto.

Subcláusula primeira. É prerrogativa do REPASSADOR assumir ou transferir a responsabilidade pela execução do objeto do Termo de Compromisso, no caso de paralisação ou da ocorrência de fato relevante, de modo a evitar sua descontinuidade, respondendo o RECEBEDOR, em todo caso, pelos danos causados a terceiros, decorrentes de culpa ou dolo na execução do instrumento.

Subcláusula segunda. A execução do Termo de Compromisso será acompanhada por representantes do REPASSADOR ou da MANDATÁRIA, cadastrados no Transferegov.br, onde efetuarão os registros de todos os atos e ocorrências relacionadas à execução do objeto.

Subcláusula terceira. A MANDATÁRIA deverá realizar vistoria preliminar, vistoria final *in loco* e, adicionalmente, vistorias intermediárias *in loco*, observado o disposto no art. 48 da Portaria Conjunta MGI/MF/CGU nº 32, de 2024.

Subcláusula quarta. No exercício da atividade de acompanhamento da execução do objeto, o REPASSADOR ou a MANDATÁRIA poderá:

- I. valer-se do apoio técnico de terceiros;
- II. delegar competência ou firmar parcerias com outros órgãos ou entidades que se situem próximos ao local de aplicação dos recursos, com tal finalidade;

- III. reorientar ações e decidir quanto à aceitação de justificativas sobre impropriedades identificadas na execução do instrumento;
- IV. programar visitas ao local da execução, quando identificada a necessidade, observado o disposto no art. 48 da Portaria Conjunta MGI/MF/CGU nº 32, de 2024; e
- V. valer-se de outras formas de acompanhamento autorizadas pela legislação aplicável.

Subcláusula quinta. Os processos, documentos ou informações referentes à execução deste instrumento não poderão ser sonegados aos servidores do REPASSADOR, da MANDATÁRIA e dos órgãos de controle interno e externo da União, bem como ao eventual apoiador técnico.

Subcláusula sexta. Aquele que, por ação ou omissão, causar embaraço, constrangimento ou obstáculo à atuação do REPASSADOR, da MANDATÁRIA e dos órgãos de controle interno e externo do Poder Executivo Federal, no desempenho de suas funções institucionais relativas ao acompanhamento e fiscalização dos recursos federais transferidos, ficará sujeito à responsabilização administrativa, civil e penal.

Subcláusula sétima. Quaisquer pendências de ordem técnica, jurídica, ambiental ou institucional verificadas pela MANDATÁRIA deverão ser informados ao RECEBEDOR ou ao INTERVENIENTE ou à UNIDADE EXECUTORA, por meio do Transferegov.br, para saneamento ou apresentação de informações e esclarecimentos, fixando prazo de até 45 (quarenta e cinco) dias para saneamento ou apresentação de informações e esclarecimentos, podendo ser prorrogado por igual período, na forma do art. 50 da Portaria Conjunta MGI/MF/CGU nº 32, de 2024.

Subcláusula oitava. A utilização dos recursos em desconformidade com o pactuado no instrumento ensejará obrigação do RECEBEDOR devolvê-los devidamente atualizados, conforme exigido para a quitação de débitos para com a Fazenda Nacional, com base na variação da Taxa Referencial do Sistema Especial de Liquidação e de Custódia - SELIC, acumulada mensalmente, até o último dia do mês anterior ao da devolução dos recursos, acrescido esse montante de 1% (um por cento) no mês de efetivação da devolução dos recursos à conta única do Tesouro Nacional.

Subcláusula nona. O REPASSADOR ou a MANDATÁRIA, ao tomar conhecimento de qualquer irregularidade ou ilegalidade, dará ciência aos órgãos de controle e, havendo fundada suspeita de crime ou de improbidade administrativa, cientificará os Ministérios Público Federal e Estadual e a Advocacia-Geral da União.

CLÁUSULA DÉCIMA QUARTA – DA FISCALIZAÇÃO

Incumbe ao RECEBEDOR exercer a atribuição de fiscalização, a qual consiste na atividade administrativa, prevista nas legislações específicas de licitação e contratos, que deve ser realizada de modo sistemático pelo próprio RECEBEDOR e seus prepostos, com a finalidade de verificar o cumprimento das disposições contratuais, técnicas e administrativas em todos os seus aspectos.

Subcláusula primeira. O RECEBEDOR, o INTERVENIENTE ou a UNIDADE EXECUTORA deverá:

- I. manter fiscal ou equipe de fiscalização constituída de profissionais habilitados e com experiência necessária ao acompanhamento e controle das obras e serviços;

- II. registrar no Transferegov.br a declaração de capacidade técnica, indicando o servidor ou servidores que acompanharão a obra ou serviço de engenharia, bem como a ART e RRT da prestação de serviços de fiscalização a serem realizados; e
- III. verificar se os materiais aplicados e os serviços realizados atendem aos requisitos de qualidade estabelecidos pelas especificações técnicas dos projetos de engenharia aprovados.

Subcláusula segunda. Os fiscais indicados pelo RECEBEDOR, pelo INTERVENIENTE ou UNIDADE EXECUTORA, responsáveis pelo acompanhamento e fiscalização da obra, deverão realizar o ateste referente a cada boletim de medição inserido no Transferegov.br pela empresa contratada para execução.

CLÁUSULA DÉCIMA QUINTA – DA PRESTAÇÃO DE CONTAS

O RECEBEDOR deverá prestar contas da boa e regular aplicação dos recursos, por meio do seu representante legal em exercício, nos prazos estabelecidos por este Termo de Compromisso.

Subcláusula primeira. Compete ao Chefe do Poder Executivo sucessor prestar contas dos recursos provenientes deste Termo de Compromisso celebrado por seus antecessores.

Subcláusula segunda. Quando a impossibilidade de prestar contas decorrer de ação ou omissão do antecessor, o novo administrador comunicará a MANDATÁRIA e solicitará instauração de TCE, prestando todas as informações e documentos necessários.

Subcláusula terceira. A prestação de contas final deverá ser apresentada pelo RECEBEDOR no prazo de até 60 (sessenta) dias, contados dos seguintes marcos, o que ocorrer primeiro:

- I. do encerramento da vigência ou da conclusão da execução do objeto;
- II. da denúncia; ou
- III. da rescisão.

Subcláusula quarta. A prestação de contas final tem por objetivo a demonstração e a verificação de resultados e deve conter elementos que permitam avaliar a execução do objeto, sendo composta:

- I. por documentos inseridos e informações registradas no Transferegov.br;
- II. pelo Relatório de Cumprimento do Objeto;
- III. pela declaração de realização dos objetivos a que se propunha o instrumento;
- IV. pelo comprovante de recolhimento dos saldos remanescentes, quando houver;
- V. pela licença ambiental de operação, ou, no mínimo, por sua solicitação ao órgão ambiental competente, quando necessário;
- VI. por documento oficial por meio do qual o RECEBEDOR será obrigado a manter os documentos relacionados ao instrumento, pelo prazo de 5 (cinco) anos, contados da aprovação da prestação de contas final; e
- VII. pelo plano de sustentabilidade atualizado, se for o caso.

Subcláusula quinta. O Relatório de Cumprimento do Objeto deverá conter os subsídios necessários para a avaliação e manifestação da MANDATÁRIA quanto à execução do objeto pactuado.

Subcláusula sexta. Em até 15 (quinze) dias, contados do envio da prestação de contas pelo RECEBEDOR, a MANDATÁRIA deverá registrar o recebimento da prestação de contas no Transferegov.br, para fins de sensibilização nas contas contábeis do instrumento.

Subcláusula sétima. Quando o INTERVENIENTE ou a UNIDADE EXECUTORA forem executores do objeto, caber-lhes-á apresentar ao RECEBEDOR os dados e documentos necessários à correta prestação de contas no tocante ao que tiver executado e, nesta hipótese, caberá à MANDATÁRIA notificar os seus titulares de todas as decisões proferidas no contexto da análise e do julgamento da prestação de contas, facultando sua manifestação na mesma forma e condições concedidas ao RECEBEDOR.

Subcláusula oitava. O prazo para análise da prestação de contas final e manifestação conclusiva pela MANDATÁRIA será de 180 (cento e oitenta) dias, prorrogável, no máximo, por igual período, desde que devidamente justificado.

Subcláusula nona. A contagem do prazo de que trata Subcláusula anterior dar-se-á a partir do envio da prestação de contas no Transferegov.br.

Subcláusula décima. Constatadas impropriedades ou indícios de irregularidade, a MANDATÁRIA estabelecerá o prazo de até 30 (trinta) dias para que o RECEBEDOR saneie as impropriedades ou apresente justificativas.

Subcláusula décima primeira. Findo o prazo de que trata a Subcláusula anterior, considerada eventual prorrogação, a ausência de decisão sobre a prestação de contas pelo REPASSADOR ou pela MANDATÁRIA poderá resultar no registro de restrição contábil do órgão ou entidade pública referente ao exercício em que ocorreu o fato.

Subcláusula décima segunda. A análise da prestação de contas final pela MANDATÁRIA poderá resultar em:

- I. aprovação;
- II. aprovação com ressalvas, quando evidenciada impropriedade ou outra falta de natureza formal da qual não resulte dano ao erário; ou
- III. rejeição.

Subcláusula décima terceira. A decisão sobre a aprovação, aprovação com ressalvas ou rejeição da prestação de contas final compete ao REPASSADOR ou à MANDATÁRIA e deverá ser registrada no Transferegov.br.

Subcláusula décima quarta. Nos casos de extinção do REPASSADOR, o órgão ou entidade sucessor será o responsável pela decisão sobre a regularidade da aplicação dos recursos transferidos.

Subcláusula décima quinta. A ausência de comprovação da titularidade dominial dos imóveis deverá ser ressalvada na prestação de contas final e não implicará na devolução de recursos, desde que se observem todas as condições a seguir:

- I. as obras e serviços apresentem funcionalidade e estejam sendo utilizados pelo público beneficiário;
- II. o recebedor ou o beneficiário esteja na posse dos imóveis;
- III. esteja em curso ação judicial ou administrativa nos órgãos competentes para regularização da dominialidade; e
- IV. seja lavrado termo de responsabilidade assinado pela autoridade máxima do RECEBEDOR de que eventuais custas adicionais com a desapropriação, a

transferência ou a regularização da dominialidade serão de responsabilidade exclusiva do RECEBEDOR.

Subcláusula décima sexta. Nos casos em que houver encerramento do Termo de Compromisso com redução de metas, os dispêndios realizados em etapas não funcionais deverão ser integralmente devolvidos à União.

Subcláusula décima sétima. Quando houver a rejeição total ou parcial da prestação de contas final, a MANDATÁRIA deverá notificar o RECEBEDOR para que, no prazo improrrogável de até 30 (trinta) dias, contados do recebimento da notificação, proceda a devolução dos recursos correspondentes ao valor rejeitado, devidamente atualizados, conforme exigido para a quitação de débitos para com a Fazenda Nacional.

Subcláusula décima oitava. A atualização de que trata a Subcláusula anterior será calculada com base na variação da Taxa Referencial do Sistema Especial de Liquidação e de Custódia (SELIC), acumulada mensalmente, até o último dia do mês anterior ao da devolução dos recursos, acrescido esse montante de 1% (um por cento) no mês de efetivação da devolução dos recursos à conta única da União.

Subcláusula décima nona. Quando não houver a devolução dos recursos no prazo de que trata a subcláusula décima sétima, serão adotadas as providências estabelecidas na Subcláusula primeira da cláusula DÉCIMA SEXTA - DA RESTITUIÇÃO DE RECURSOS deste Termo de Compromisso.

Subcláusula vigésima. Não sendo possível a realização do resgate do total dos recursos repassados, deverá ser realizado o registro de impugnação das contas do instrumento no Transferegov.br e imediatamente instaurada Tomada de Contas Especial.

CLÁUSULA DÉCIMA SEXTA - DA RESTITUIÇÃO DE RECURSOS

Os saldos remanescentes, incluídos os provenientes dos rendimentos de aplicações financeiras, serão restituídos, no prazo improrrogável de 30 (trinta) dias, ao REPASSADOR e ao RECEBEDOR, observada a proporcionalidade dos recursos aportados pelos partícipes, independentemente da época em que foram depositados.

Subcláusula primeira. Quando não houver a devolução dos recursos no prazo de que trata esta cláusula, a MANDATÁRIA ficará autorizada pelo RECEBEDOR a solicitar, à instituição financeira albergante da conta específica deste Termo de Compromisso o resgate dos saldos remanescentes e a providenciar a devolução para a Conta Única da União, do valor resgatado.

Subcláusula segunda. Para os Termos de Compromisso em que não tenha havido qualquer execução física, nem utilização dos recursos, o recolhimento à Conta Única da União deverá ocorrer sem a incidência dos juros de mora e sem prejuízo da restituição das receitas obtidas nas aplicações financeiras.

CLÁUSULA DÉCIMA SÉTIMA - DOS BENS REMANESCENTES

Os bens remanescentes adquiridos, produzidos ou transformados no âmbito deste Termo de Compromisso serão de propriedade do RECEBEDOR, observadas as disposições do Decreto nº 11.855, de 2023, e da Portaria Conjunta MGI/MF/CGU nº 32, de 2024.

Subcláusula primeira. Consideram-se bens remanescentes os equipamentos e materiais permanentes adquiridos, produzidos ou transformados com recursos dos instrumentos necessários à consecução do objeto, mas que não se incorporam a este.

**TERMO DE COMPROMISSO PARA EXECUÇÃO DE
OBRAS OU SERVIÇOS DE ENGENHARIA NO ÂMBITO
DO NOVO PAC
NÃO ENQUADRADO NO REGIME SIMPLIFICADO**

Subcláusula segunda. O RECEBEDOR deverá contabilizar e proceder à guarda dos bens remanescentes, bem como encaminhar manifestação ao REPASSADOR e à MANDATÁRIA com o compromisso de utilizá-los para assegurar a continuidade do programa governamental, devendo estar claras as regras e diretrizes de utilização desses bens.

CLÁUSULA DÉCIMA OITAVA – DO RECOLHIMENTO DE TARIFAS EXTRAORDINÁRIAS

Haverá a cobrança de Tarifa Extraordinária do RECEBEDOR, INTERVENIENTE e/ou UNIDADE EXECUTORA nos seguintes casos em que esse(s) for(em) o(s) causador(es) da demanda:

Descrição	Custo Unitário – Obras e Serviço de Engenharia			
	VR inferior a R\$ 1.500.000	VR entre R\$ 1.500.000 e até R\$ 5.000.000	VR entre R\$ 5.000.000 e até R\$ 20.000.000	VR acima de R\$ 20.000.000
Reanálise do Plano de Trabalho	R\$ 1.400,00	R\$ 1.400,00	R\$ 1.400,00	R\$ 1.400,00
Verificação da Realização do Processo Licitatório inapta ou repetida	R\$ 3.000,00	R\$ 9.200,00	R\$ 12.100,00	R\$ 33.500,00
Visita ou vistoria in loco em quantidade superior à prevista na Portaria Conjunta MGI/MF/CGU nº 32, de 2024 e suas alterações	R\$ 4.500,00	R\$ 8.300,00	R\$ 13.000,00	R\$ 23.000,00
Reabertura de PCF ou TCE	R\$ 800,00	R\$ 4.000,00	R\$ 8.200,00	R\$ 17.100,00
Alteração de cronograma/eventograma	R\$ 1.700,00	R\$ 2.400,00	R\$ 3.000,00	R\$ 3.000,00
Atualização de orçamento	R\$ 2.400,00	R\$ 4.200,00	R\$ 7.000,00	R\$ 7.000,00
Exclusão de meta	R\$ 3.500,00	R\$ 5.500,00	R\$ 8.400,00	R\$ 8.400,00
Ajustes no anteprojeto ou projeto	R\$ 6.500,00	R\$ 6.500,00	R\$ 9.600,00	R\$ 9.600,00
Reprogramação de Remanescente de obra	R\$ 5.000,00	R\$ 7.500,00	R\$ 10.600,00	R\$ 10.600,00
Inclusão de meta	R\$ 8.500,00	R\$ 8.500,00	R\$ 12.600,00	R\$ 12.600,00
Alteração de escopo	R\$ 9.000,00	R\$ 14.900,00	R\$ 25.700,00	R\$ 25.700,00

Subcláusula primeira. Os valores dos serviços acima constam em tabela disponível no site do Transferegov.br.

Subcláusula segunda. O comprovante de pagamento da tarifa extraordinária é apresentado à MANDATÁRIA previamente à realização do serviço.

CLÁUSULA DÉCIMA NONA - DA DENÚNCIA, RESCISÃO E EXTINÇÃO

O presente Termo de Compromisso poderá ser:

TERMO DE COMPROMISSO PARA EXECUÇÃO DE
OBRAS OU SERVIÇOS DE ENGENHARIA NO ÂMBITO
DO NOVO PAC
NÃO ENQUADRADO NO REGIME SIMPLIFICADO

- I. denunciado a qualquer tempo, por desistência do REPASSADOR ou do RECEBEDOR, ficando os Partícipes responsáveis somente pelas obrigações e auferindo as vantagens do tempo em que participaram voluntariamente da avença, vedada qualquer cláusula obrigatória de permanência ou sancionadora dos denunciantes;
- II. rescindido, independente de prévia notificação ou interpelação judicial ou extrajudicial, nas seguintes hipóteses:
 - a. inadimplemento de quaisquer das cláusulas pactuadas;
 - b. constatação, a qualquer tempo, de falsidade ou incorreção em qualquer documento apresentado; e
 - c. verificação da ocorrência de qualquer circunstância que enseje a instauração de Tomada de Contas Especial, desde que infrutíferas as medidas administrativas internas e observado o disposto na Subcláusula Quarta;
- III. extinto, quando não tiver ocorrido repasse de recursos e houver descumprimento das condições suspensivas, nos prazos estabelecidos no instrumento.

Subcláusula primeira. O REPASSADOR ou a MANDATÁRIA registrará no Transferegov.br e publicará no Diário Oficial da União a denúncia, rescisão ou extinção.

Subcláusula segunda. Quando da denúncia ou rescisão do instrumento, o RECEBEDOR deverá:

- I. devolver os saldos remanescentes, inclusive aqueles oriundos de rendimentos de aplicações financeiras, em até 30 (trinta) dias; e
- II. apresentar a prestação de contas final em até 60 (sessenta) dias.

Subcláusula terceira. No prazo máximo de 60 (sessenta) dias, a contar da data do registro do evento no Transferegov.br, o REPASSADOR ou a MANDATÁRIA deverá providenciar o cancelamento dos saldos de empenho, independente do indicador de resultado primário.

Subcláusula quarta. A rescisão decorrente do cometimento de fato que enseje a instauração de Tomada de Contas Especial, prevista no caput desta Cláusula, inciso II, alínea “c”, deverá ocorrer depois da adoção das medidas administrativas internas para elidir o dano, observados os princípios norteadores dos processos administrativos consubstanciados no art. 2º da Lei nº 9.784, de 29 de janeiro de 1999, bem como o disposto na Portaria CGU nº 1.531, de 2021, e na Instrução Normativa TCU nº 71, de 28 de novembro de 2012.

CLÁUSULA VIGÉSIMA - DA PUBLICIDADE

A eficácia do presente Termo de Compromisso fica condicionada à publicação do respectivo extrato no Diário Oficial da União, a qual deverá ser providenciada pela MANDATÁRIA, no prazo de até 20 (vinte) dias, a contar da respectiva assinatura.

Subcláusula primeira. Será dada publicidade em sítio eletrônico específico denominado Transferegov.br aos atos de celebração, alteração, liberação de recursos, acompanhamento e fiscalização da execução e a prestação de contas do presente instrumento.

Subcláusula segunda. A MANDATÁRIA notificará a celebração deste Termo de Compromisso, facultada a comunicação por meio eletrônico, à Câmara Municipal, Assembleia Legislativa ou Câmara Legislativa, conforme o caso, no prazo de até 10 (dias) dias, contados da assinatura, bem como da liberação dos recursos financeiros

TERMO DE COMPROMISSO PARA EXECUÇÃO DE
OBRAS OU SERVIÇOS DE ENGENHARIA NO ÂMBITO
DO NOVO PAC
NÃO ENQUADRADO NO REGIME SIMPLIFICADO

correspondentes, no prazo de 2 (dois) dias úteis contados da data da liberação, facultando-se a comunicação também por meio eletrônico.

Subcláusula terceira. O RECEBEDOR obriga-se a:

- I. caso seja município, notificar os partidos políticos, os sindicatos de trabalhadores e as entidades empresariais, com sede no município, quando da liberação de recursos relativos ao presente Termo de Compromisso, no prazo de até dois dias úteis, nos termos do art. 2º da Lei nº 9.452, de 1997, facultada a notificação por meio eletrônico;
- II. cientificar da celebração deste Termo de Compromisso o conselho local ou instância de controle social da área vinculada ao programa de governo que originou a transferência de recursos, quando houver; e
- III. disponibilizar, em seu sítio oficial na internet ou, na sua falta, em sua sede, em local de fácil visibilidade, o extrato deste Termo de Compromisso e suas alterações, contendo, pelo menos, o objeto, a finalidade, os valores e as datas de liberação e detalhamento na aplicação dos recursos, bem como as contratações realizadas para a execução do objeto pactuado, ou inserir *link* em sua página eletrônica oficial que possibilite acesso direto ao Transferegov.br, conforme o disposto no art. 30 da Portaria Conjunta MGI/MF/CGU nº 32, de 2024.

CLÁUSULA VIGÉSIMA PRIMEIRA - DAS CONDIÇÕES GERAIS

Acordam os Partícipes, ainda, em estabelecer as seguintes condições:

- I. todas as comunicações, notificações ou intimações relativas a este Termo de Compromisso serão consideradas como regularmente efetuadas quando realizadas por intermédio do Transferegov.br, exceto quando a legislação regente tiver estabelecido forma especial;
- II. as reuniões entre os representantes credenciados pelos Partícipes, bem como quaisquer ocorrências que possam ter implicações neste Termo de Compromisso, serão aceitas somente se formalizadas em ata ou relatórios circunstanciados, levados a registro no Transferegov.br; e
- III. as exigências que não puderem ser cumpridas por meio do Transferegov.br deverão ser supridas através da regular instrução processual, cujos atos deverão ser levados a registro naquele mesmo sistema Transferegov.br.

CLÁUSULA VIGÉSIMA SEGUNDA - DA CONCILIAÇÃO E DO FORO

Os Partícipes comprometem-se a submeter eventuais controvérsias, decorrentes do presente ajuste, à tentativa de conciliação e mediação administrativa perante a Câmara de Mediação e de Conciliação da Administração Pública Federal, da Advocacia-Geral da União, nos termos do art. 37 da Lei nº 13.140, de 2015, do art. 11 da Medida Provisória nº 2.180-35, de 24 de agosto de 2001, e do art. 41, inciso III, alínea “b” do Anexo I ao Decreto nº 11.328, de 1º de janeiro de 2023.

Subcláusula única. Não logrando êxito a conciliação, será competente para dirimir as questões decorrentes deste Termo de Compromisso, o foro da Justiça Federal, Seção Judiciária do Estado de São Paulo, por força do inciso I do art. 109 da Constituição Federal.



TERMO DE COMPROMISSO PARA EXECUÇÃO DE
OBRAS OU SERVIÇOS DE ENGENHARIA NO ÂMBITO
DO NOVO PAC
NÃO ENQUADRADO NO REGIME SIMPLIFICADO

E, por assim estarem plenamente de acordo, os partícipes obrigam-se ao total e irrenunciável cumprimento dos termos do presente instrumento, o qual lido e achado conforme, assinam eletronicamente por meio de seus representantes, para que produza seus jurídicos e legais efeitos, em Juízo ou fora dele.

Pela MANDATÁRIA:

MARCIO MAKOTO
MISSAKA:0256425
8921

Assinado de forma digital por
MARCIO MAKOTO
MISSAKA:02564258921
Dados: 2025.12.12 17:39:31
-03'00'

Gerente de Filial

Pelo RECEBEDOR:

BARBARA MEDEIROS
VILCHES:36230213850

Assinado de forma digital por
BARBARA MEDEIROS
VILCHES:36230213850
Dados: 2025.12.12 17:27:08 -03'00'

Prefeita Municipal

JOSE CARLOS
SIMOES:5790507
0930

Assinado de forma digital
por JOSE CARLOS
SIMOES:57905070930
Dados: 2025.12.12 17:44:46
-03'00'

Assinatura do Supervisor ou Coordenador
(Contrato em Conformidade)
Nome: JOSÉ CARLOS SIMÕES
Matrícula Funcional nº: C067737

REV.	DESCRIÇÃO	MODIFICADO POR	DATA

Quadro de Areas			
Piso de Origem	Cômodo	Área Medida	
Nível 0,00	01	ESTAR / COZINHA	19,10
	02	DORM. 01	8,40
	03	BANHO	4,44
	04	DORM. 02	8,40
	05	VARANDA	3,56
	06	LAVANDERIA	3,56
			47,46 m²

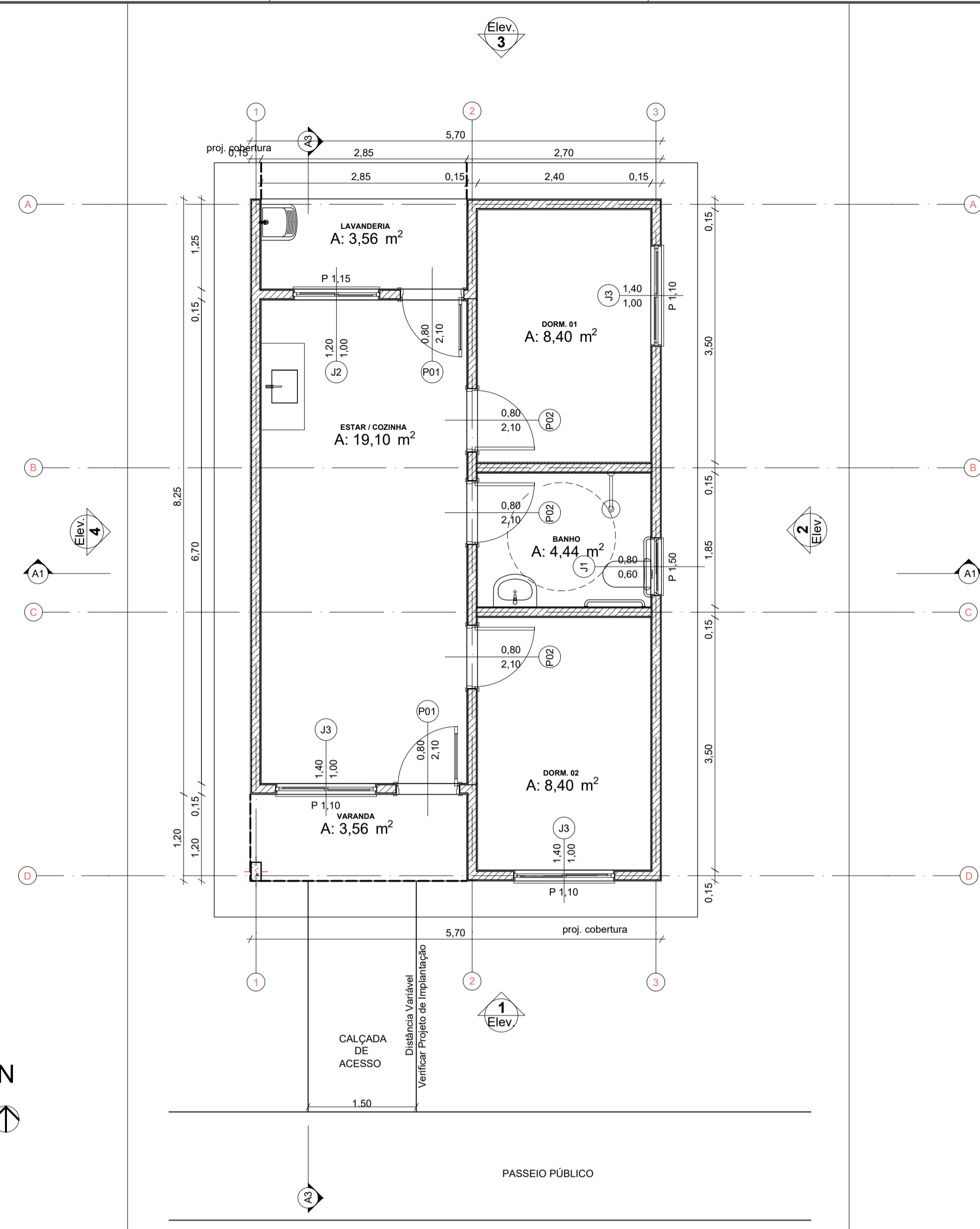

0 Planta Térreo
Escala: 1:50

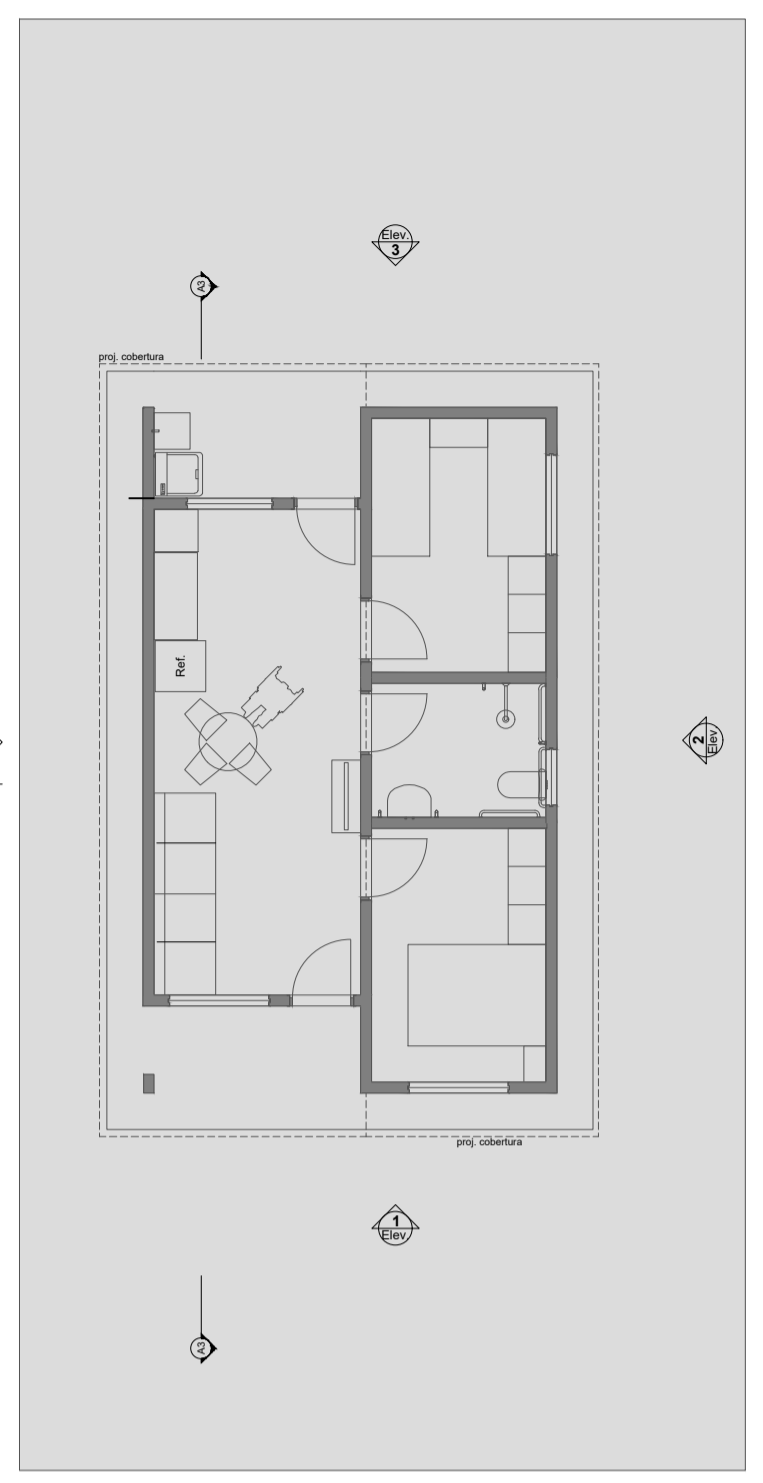

1 LAYOUT
Escala: 1:100

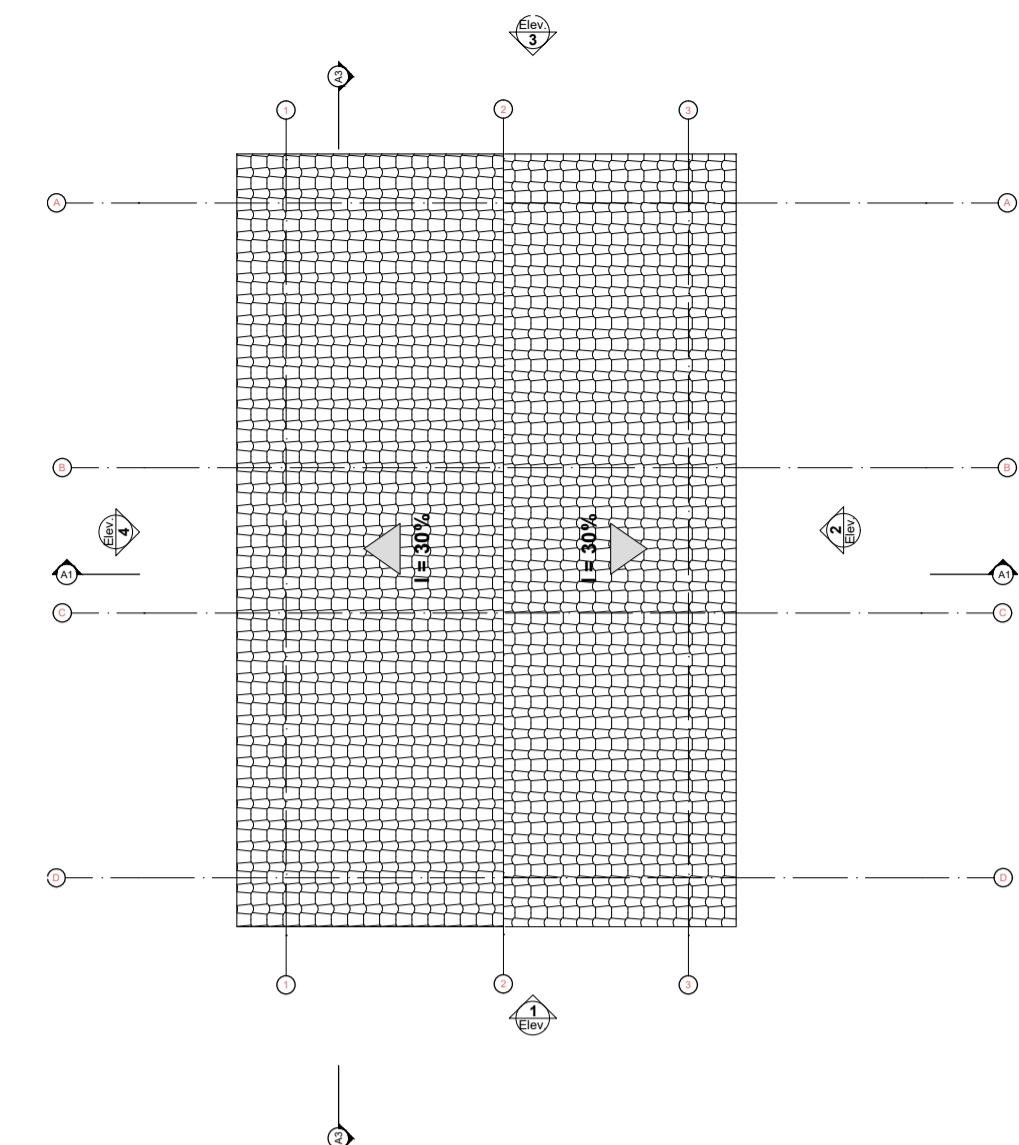

3 Planta Cobertura
Escala: 1:50

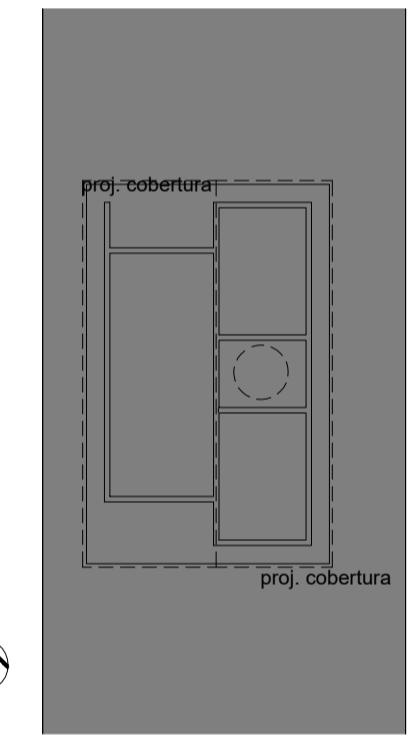
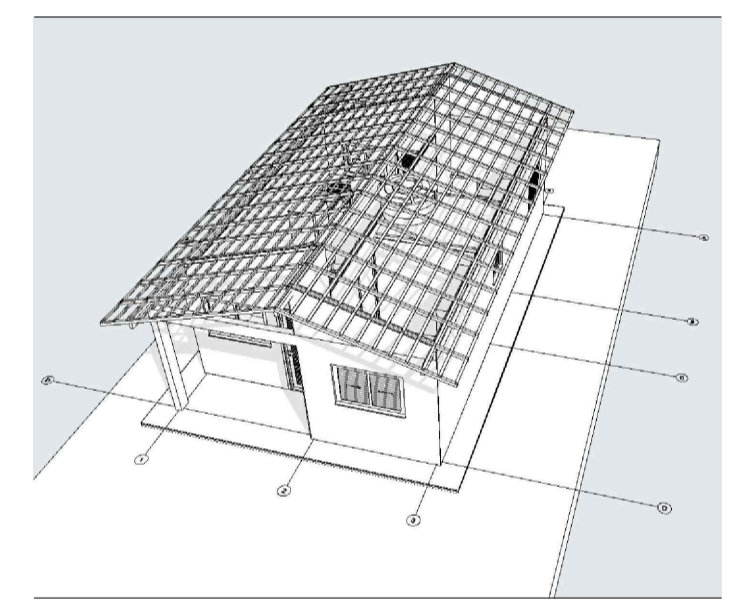

2 Implantação
Escala: 1:200

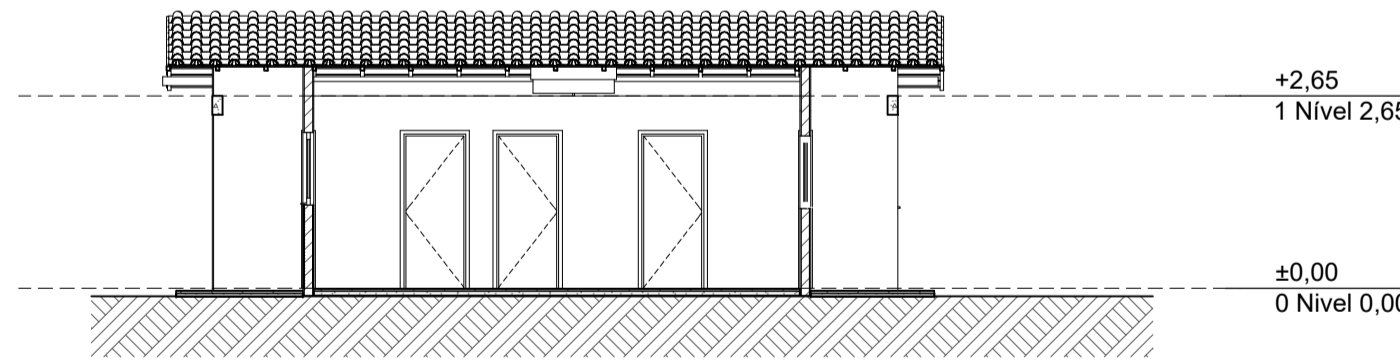

A3 Corte
Escala: 1:100

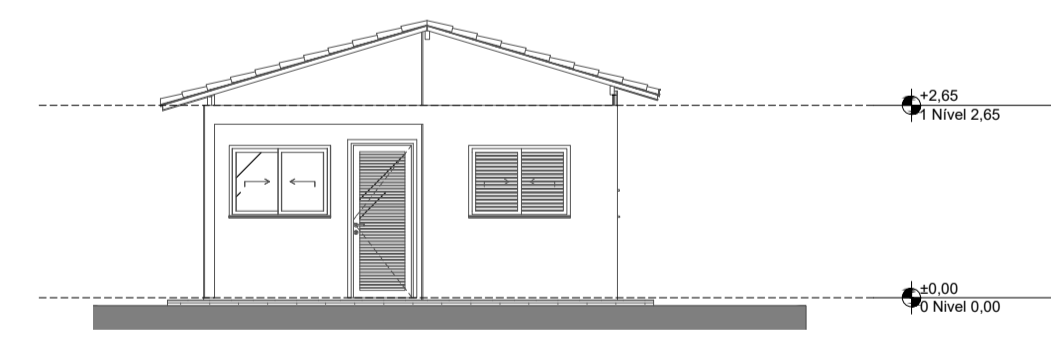

1 Elevação Frontal
Escala: 1:100

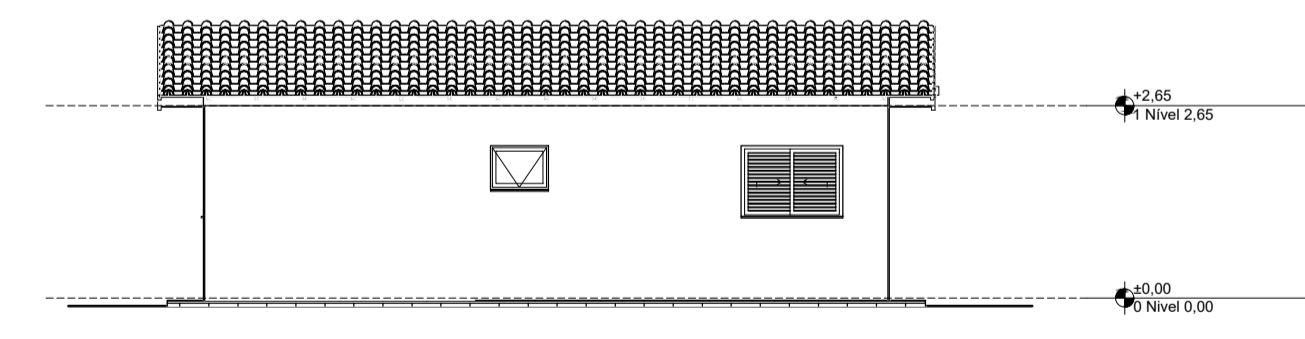

2 Lateral Direita
Escala: 1:100

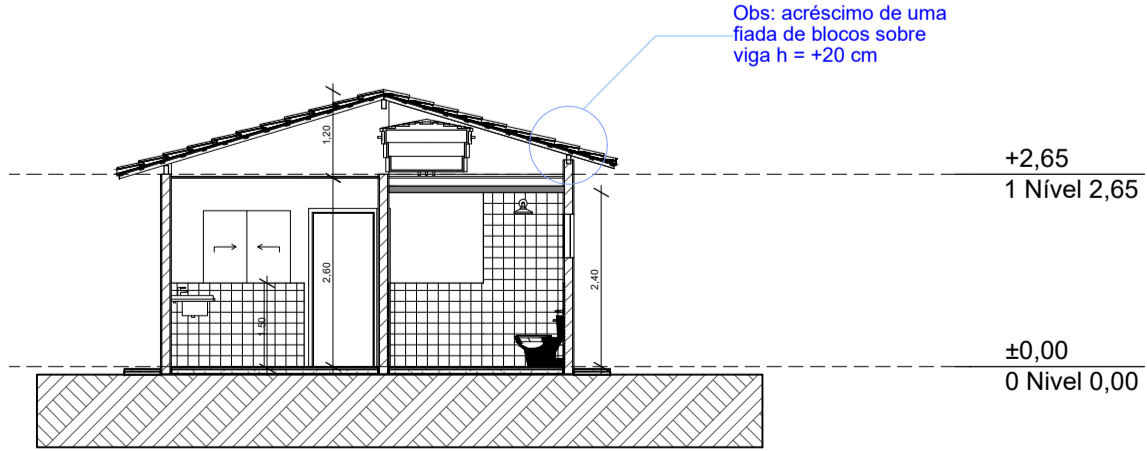

A1 Corte
Escala: 1:100

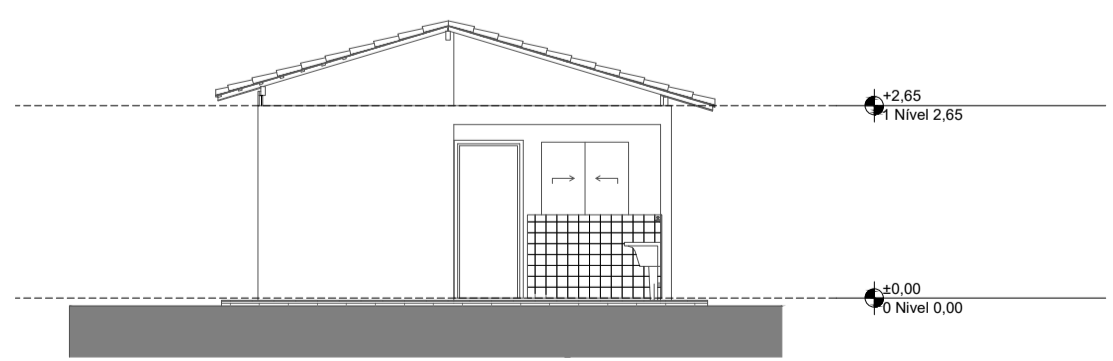

3 Elevação Posterior
Escala: 1:100

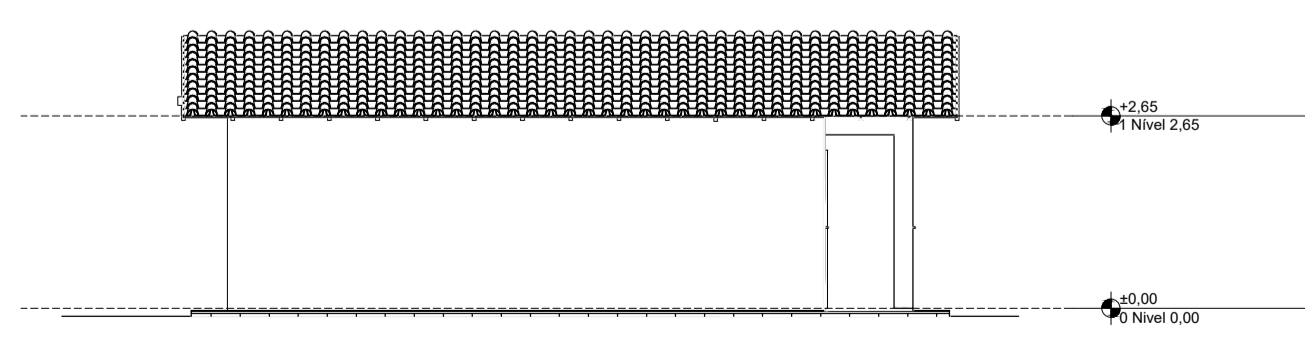

4 Lateral Esquerda
Escala: 1:100



CAIO ALBERTO
SACCHI:4297132184
3

Assinado de forma digital por CAIO ALBERTO SACCHI:42971321843
Dados: 2025.10.20 10:23:08 -03'00'

PREFEITURA DE PRESIDENTE VENCESLAU		Folha 01/01
OBRA: CONSTRUÇÃO DE HABITAÇÃO DE INTERESSE SOCIAL - HIS - PADRÃO POPULAR		
ASSUNTO: PROJETO ARQUITETÔNICO		
ENDEREÇO: RUA JOSÉ DE AQUINOS GOMES E RUA SEBASTIÃO TURBUK, JARDIM IGUATEMI		
MUNICÍPIO: PRESIDENTE VENCESLAU - SP		
Responsável Técnico BRUNA DA SILVA BATISTA:36373471802 Engenheira Civil - CREA SP: 5063462270	Proprietário BARBARA MEDEIROS VILCHES:36230213850 Prefeita Municipal	Escala Indicadas
Desenho 01	Data OUTUBRO/2025	

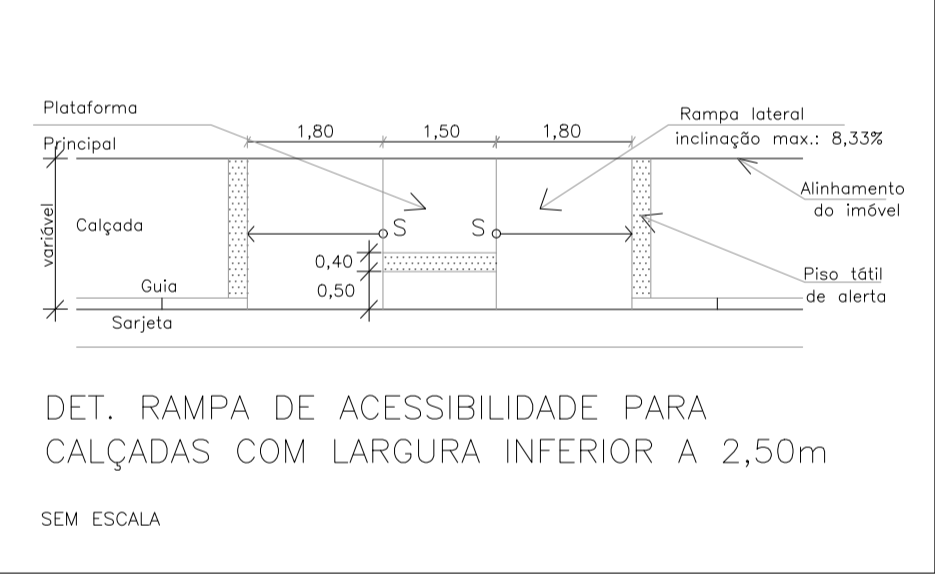
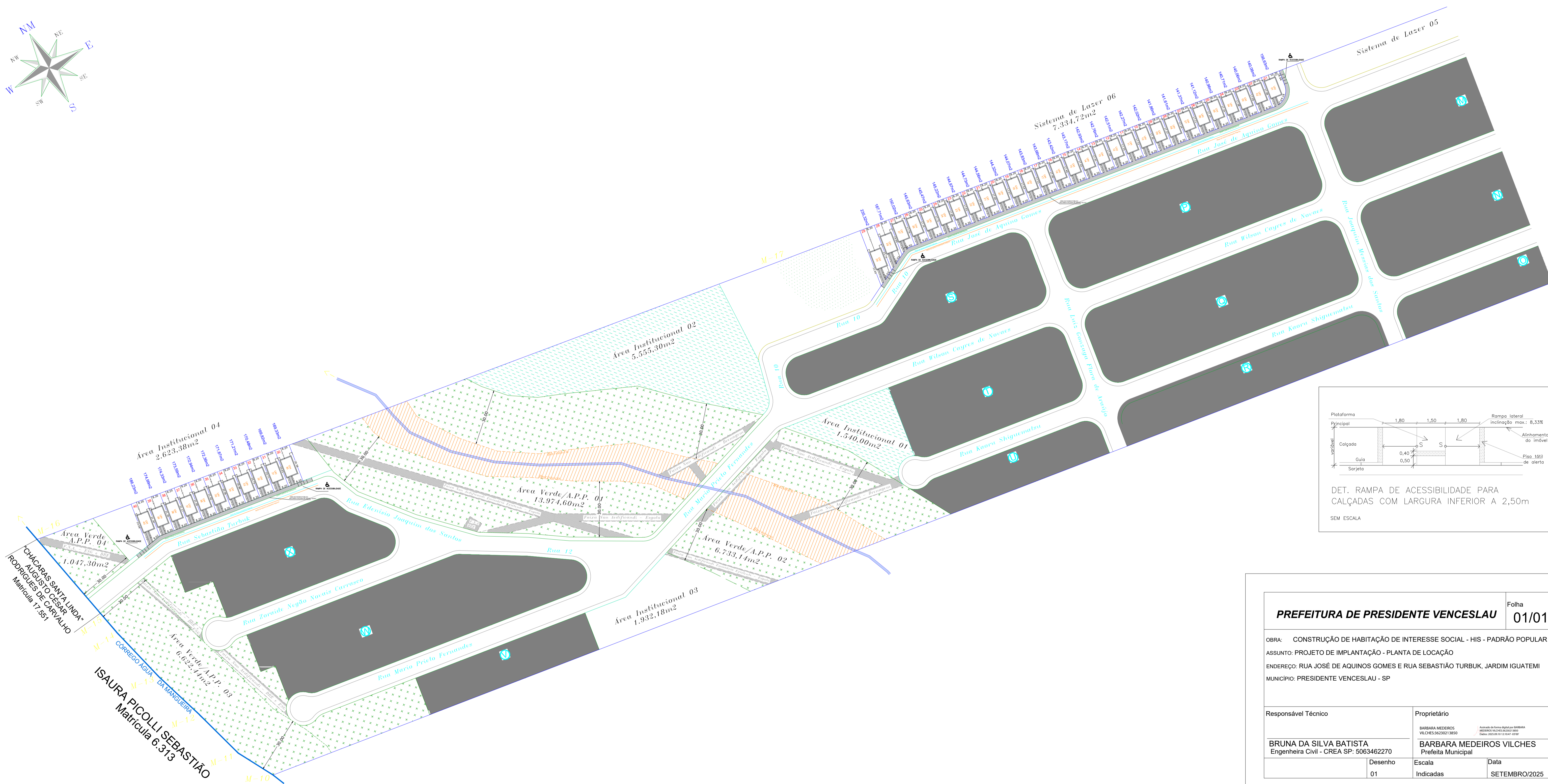
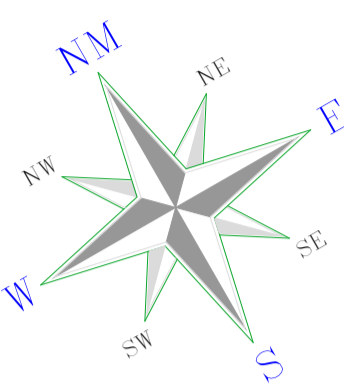

PREFEITURA DE PRESIDENTE VENCESLAU		Folha 01/01
OBRA: CONSTRUÇÃO DE HABITAÇÃO DE INTERESSE SOCIAL - HIS - PADRÃO POPULAR ASSUNTO: PROJETO DE IMPLANTAÇÃO - PLANTA DE LOCAÇÃO ENDEREÇO: RUA JOSÉ DE AQUINOS GOMES E RUA SEBASTIÃO TURBUK, JARDIM IGUATEMI MUNICÍPIO: PRESIDENTE VENCESLAU - SP		
Responsável Técnico	Proprietário	
BRUNA DA SILVA BATISTA Engenheira Civil - CREA SP: 5063462270	BARBARA MEDEIROS VILCHES Prefeitura Municipal	
Desenho 01	Escala Indicadas	Data SETEMBRO/2025

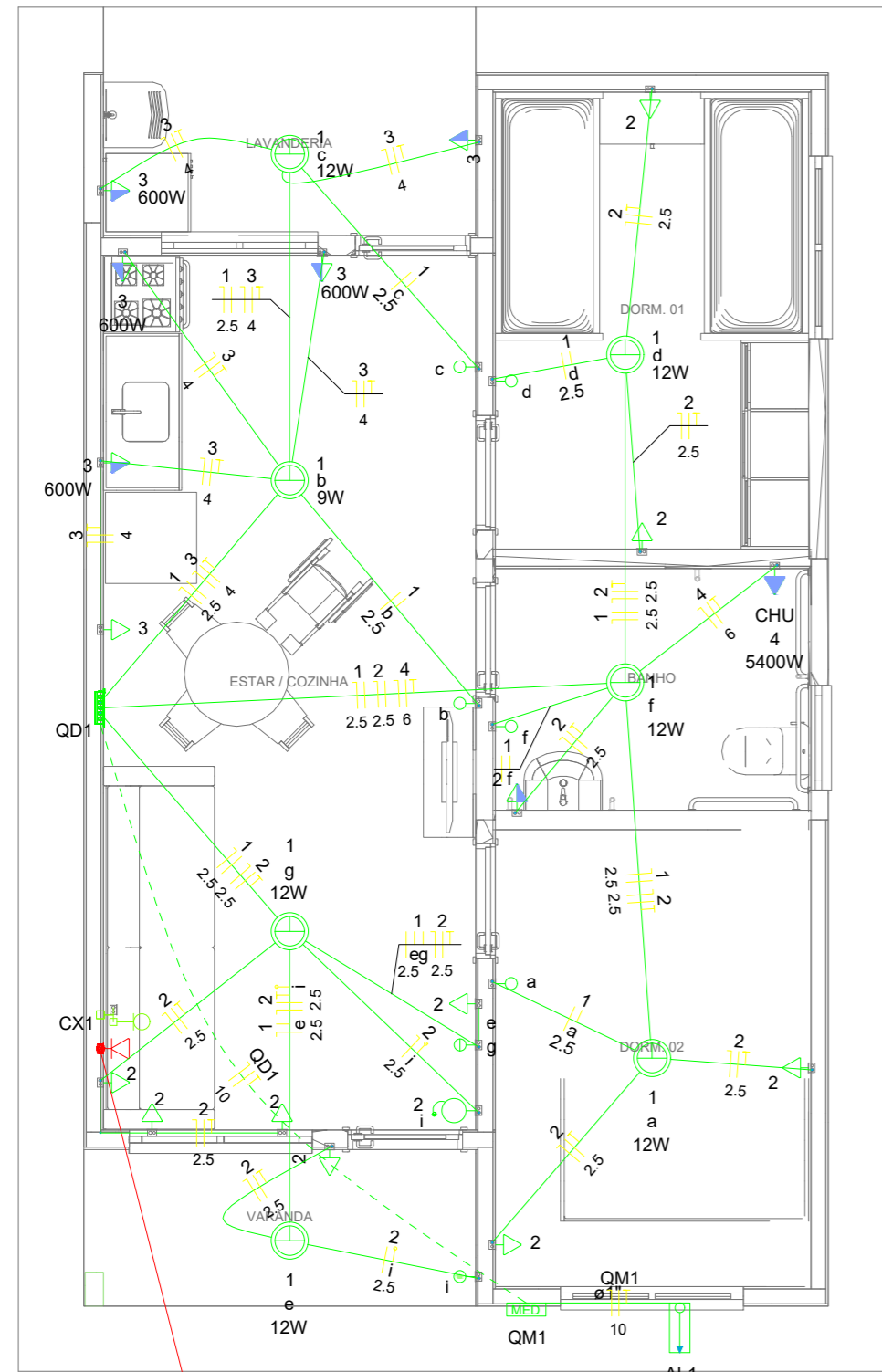

Legenda	
	Caixa 2x4" de embutir
	Caixa de passagem
	Entrada de serviço
	Espera para rede lógica a 0,30m do piso
	Interruptor simples 1 tecla - 1,10m do piso
	Interruptor simples 2 teclas - 1,10m do piso
	Lâmpada Led 12W A60
	Lâmpada Led 9W A60
	Ponto de TV a 0,30m do piso
	Pulsador de campainha 1 tecla - 1,10m do piso
	Quadro de distribuição
	Quadro de medição
	Timbre
	Tomada alta a 2,20m do piso
	Tomada baixa a 0,30m do piso
	Tomada média a 1,10m do piso

Legenda de condutos	
Elétrica	
	Direta
	Teto
	Alta
	Baixa
	Piso
Lógica	
	Piso
TV Cabo	
	Direta

Quadro de Cargas (AL1)														
Circuito	Descrição	Esquema	Método de inst.	Tensão (V)	Pot. total. (VA)	Pot. total. (W)	Fases	Pot. - R (W)	Pot. - S (W)	Pot. - T (W)	Seção (mm2)	Ic (A)	Icc (kA)	Disj (A)
QM1		F+F+T	B1	220V	10716	10281	RS	4381	5900	0	10	57.0	3	50
TOTAL					10716	10281	RS	4381	5900	0	10	57.0	3	50

Quadro de Cargas (QM1)														
Circuito	Descrição	Esquema	Método de inst.	Tensão (V)	Pot. total. (VA)	Pot. total. (W)	Fases	Pot. - R (W)	Pot. - S (W)	Pot. - T (W)	Seção (mm2)	Ic (A)	Icc (kA)	Disj (A)
QD1		F+F+T	B1	220 V	10716	10281	RS	4381	5900	0	10	57.0	3	50
TOTAL					10716	10281	RS	4381	5900	0	10	57.0	3	50

Quadro de Cargas (QD1)																			
Circuito	Descrição	Esquema	Método de inst.	Tensão (V)	Iluminação (W)			Tomadas (W)			Pot. total. (VA)	Pot. total. (W)	Fases	Pot. - R (W)	Pot. - S (W)	Pot. - T (W)	Seção (mm2)	Ic (A)	Disj (A)
					9	12	0	100	600	5400									
1	Iluminação	F+N	B1	127 V	1	6					116	81	R	81	0	0	2.5	17.5	10
2	Tomadas de Uso Geral	F+N+T	B1	127 V				1	10		1111	1000	R	1000	0	0	2.5	24.0	20
3	Tomadas Coz e Lav	F+N+T	B1	127 V				2	4		2889	2600	S	0	2600	0	4	24.0	32
4	Chuveiro Elétrico	F+F+T	B1	220 V					1		5400	5400	RS	2700	2700	0	6	41.0	40
5	Reserva	F+F+T	B1	220 V							600	600	RS	300	300	0	2.5	24.0	20
6	Reserva	F+F+T	B1	220 V							600	600	RS	300	300	0	2.5	24.0	20
TOTAL					1	6	1	12	4	1	10716	10281	RS	4381	5900	0			

Quadro de Demanda (AL1)			
Tipo de carga	Potência instalada (kVA)	Fator de demanda (%)	Demanda (kVA)
Iluminação e TUG's (Casas e apartamentos)	1.23	75.00	0.92
Uso Específico	9.49	100.00	9.49
TOTAL			10.41

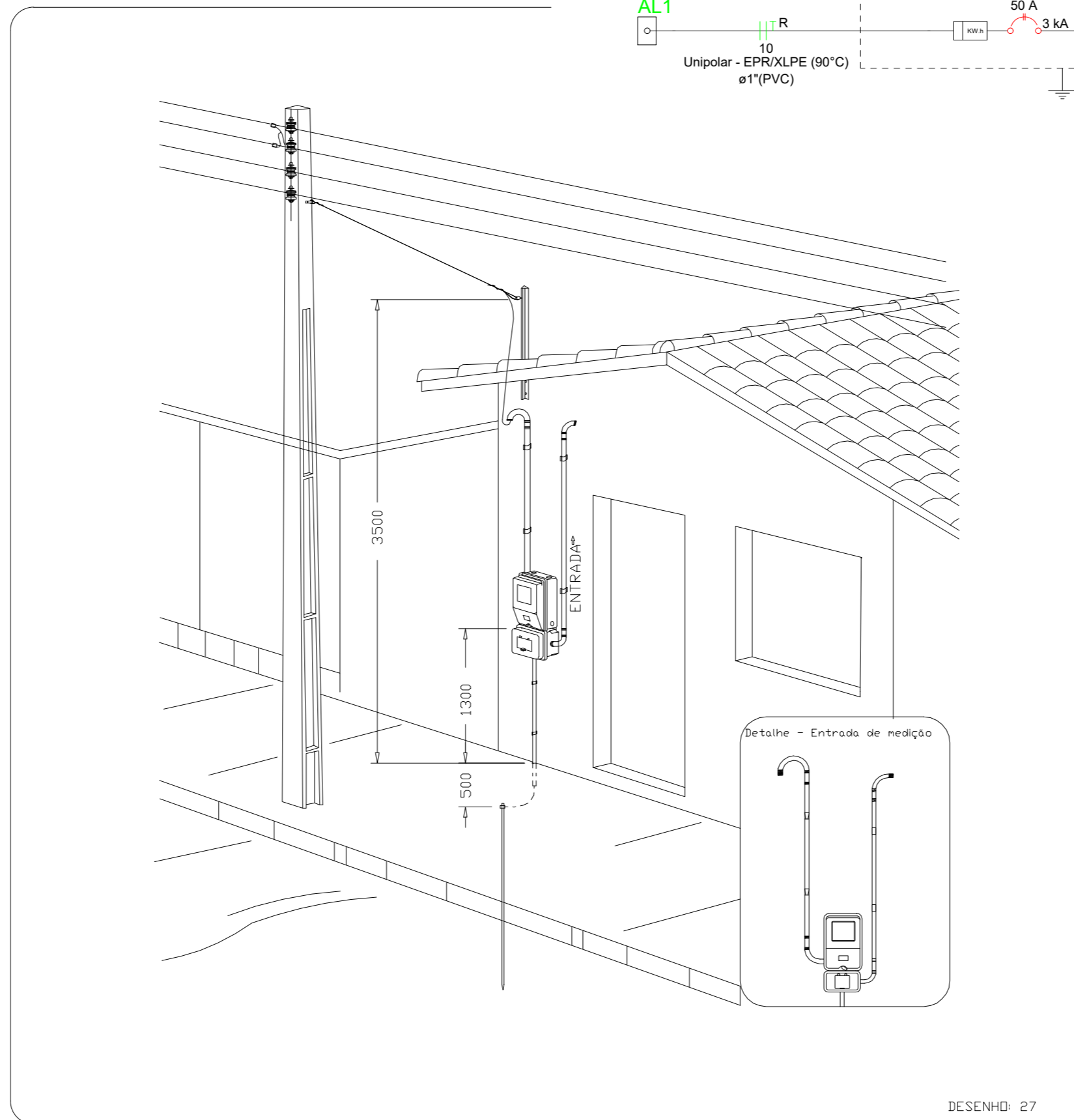
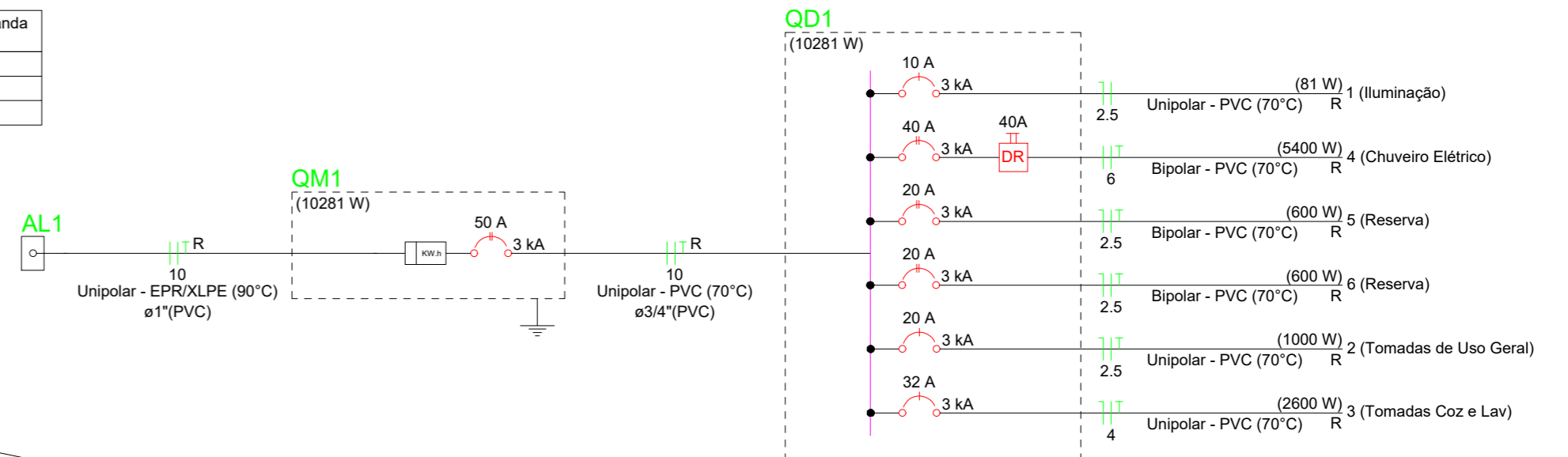

Aérea medição Bifásica - Padrão econômico

DESENHO: 27

PREFEITURA MUNICIPAL PRESIDENTE VENCESLAU
 PROJETO APROVADO PELO CORPO TÉCNICO EM
DATA: _____
 SECRETARIA MUNICIPAL DE PLANEJAMENTO

CAIO ALBERTO SACCHI:429713 21843
 Assinado de forma digital por CAIO ALBERTO SACCHI:42971321843
 Dados: 2025.10.20 10:25:33 -03'00'

ATENÇÃO:
 Exemplo de projeto inst. elétricas para edificações do Novo PAC FNHIS Sub50 - Portaria 1416/2023.
 Uso facultado, desde que revisado por responsável técnico com a devida emissão de ART/RRT/TRT, e adequado às particularidades de cada obra.

PREFEITURA DE PRESIDENTE VENCESLAU		Folha
		01/01
OBRA: CONSTRUÇÃO DE HABITAÇÃO DE INTERESSE SOCIAL - HIS - PADRÃO POPULAR		
ASSUNTO: PROJETO DE INSTALAÇÕES ELÉTRICAS		
ENDEREÇO: RUA JOSÉ DE AQUINOS GOMES E RUA SEBASTIÃO TURBUK, JARDIM IGUATEMI		
MUNICÍPIO: PRESIDENTE VENCESLAU - SP		
Responsável Técnico	Proprietário	
BRUNA DA SILVA BATISTA:36373471802	BARBARA MEDEIROS VILCHES:36230213850	
BRUNA DA SILVA BATISTA Engenheira Civil - CREA SP: 5063462270	BARBARA MEDEIROS VILCHES Prefeita Municipal	
Desenho	Escala	Data
01	Indicadas	OUTUBRO/2025

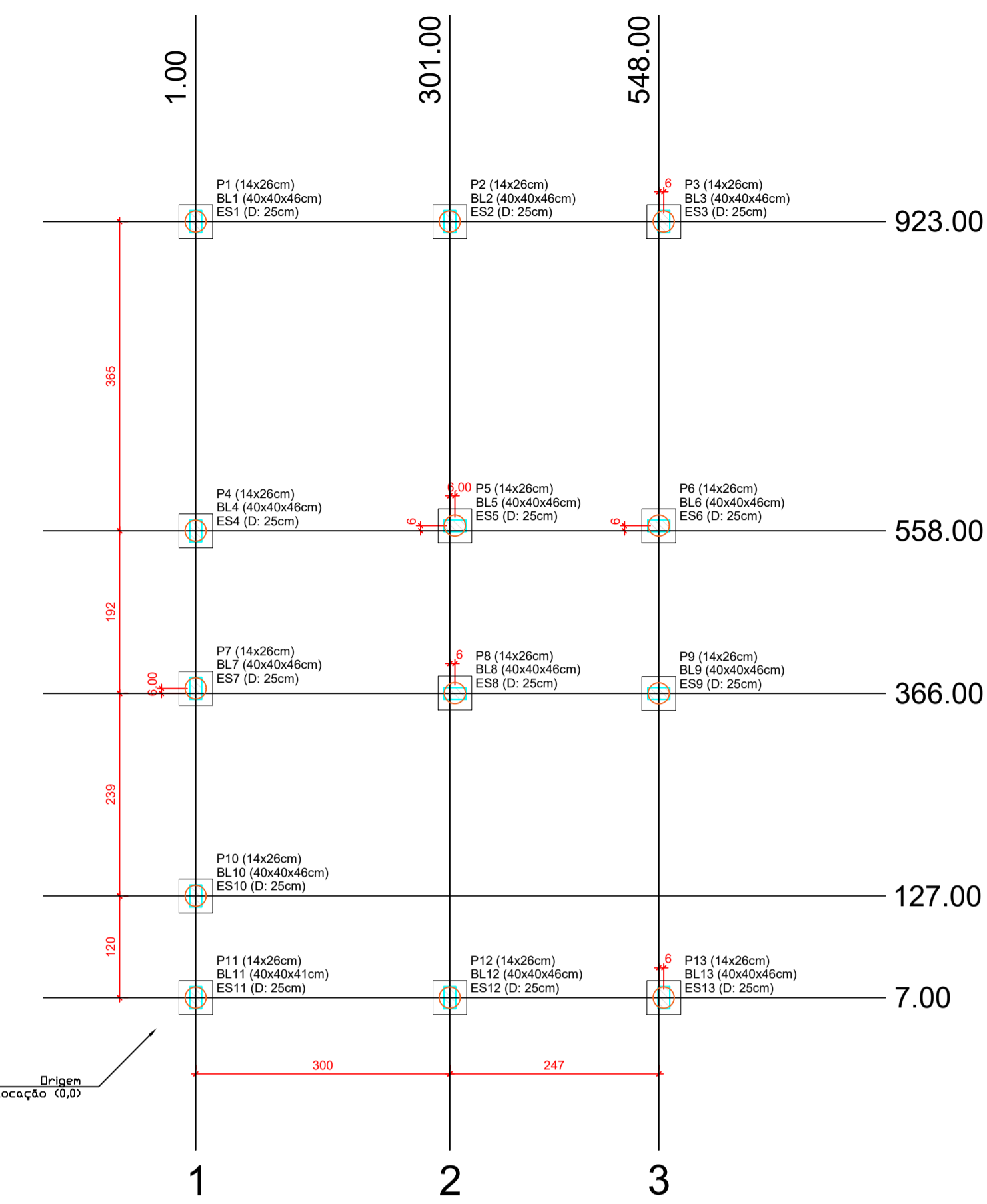

Forma do pavimento Nivel 0 Baldr (Nível -5) escala 1:50

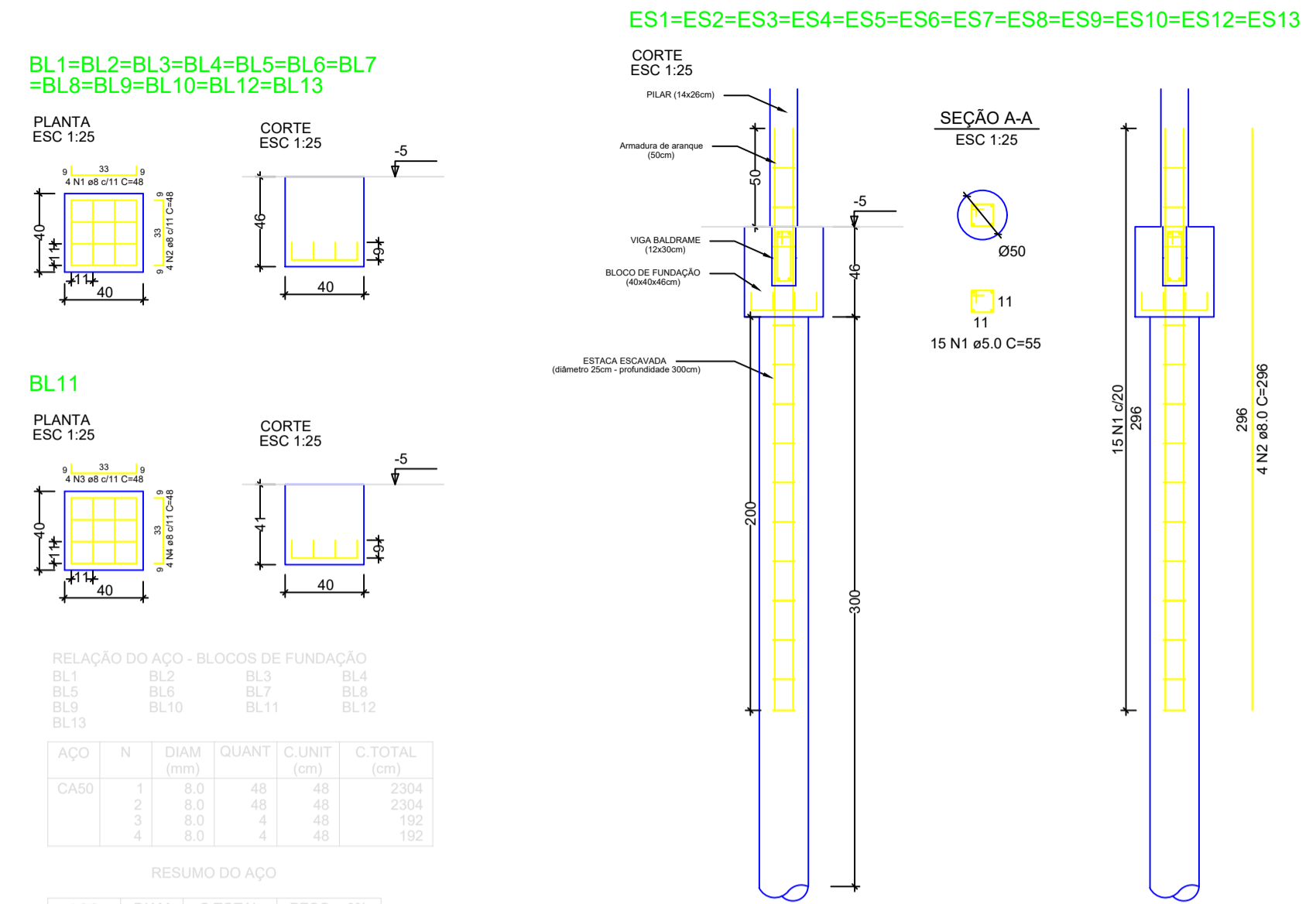
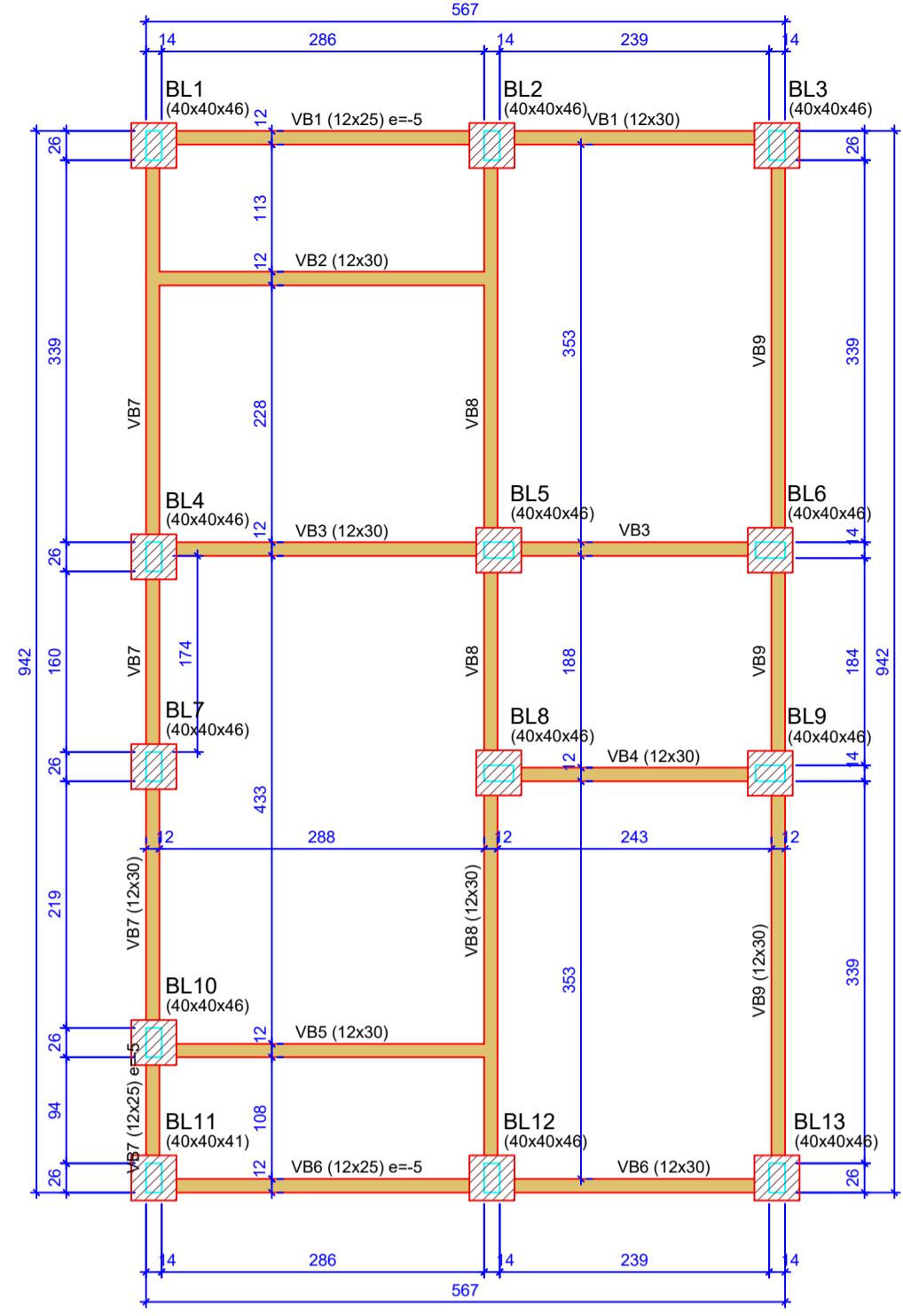

RELAÇÃO DO AÇO - BLOCOS DE FUNDAÇÃO

AÇO	N	DIAM (mm)	QUANT	C.UNIT (cm)	C.TOTAL (cm)
CA50	1	8.0	48	48	2304
CA50	2	8.0	48	48	2304
CA50	3	8.0	4	48	192
CA50	4	8.0	4	48	192

RESUMO DO AÇO

AÇO	DIAM (mm)	C.TOTAL (cm)	PESO + 0% (kg)
CA50	8.0	49.92	19.72

Volume de concreto (C-20) = 0.98 m³
Área de forma = 7.94 m²

RELAÇÃO DO AÇO - ESTACAS

AÇO	N	DIAM (mm)	QUANT	C.UNIT (cm)	C.TOTAL (cm)
CA50	1	8.0	196	25	10725
CA50	2	8.0	48	295	14280
CA50	3	8.0	4	291	1164

RESUMO DO AÇO

AÇO	DIAM (mm)	C.TOTAL (cm)	PESO + 0% (kg)
CA50	8.0	154.44	63.72
CA50	8.0	107.25	16.52

PESO TOTAL (kg) CA50: 80.24
Volume de concreto (C-20) = 1.23 m³

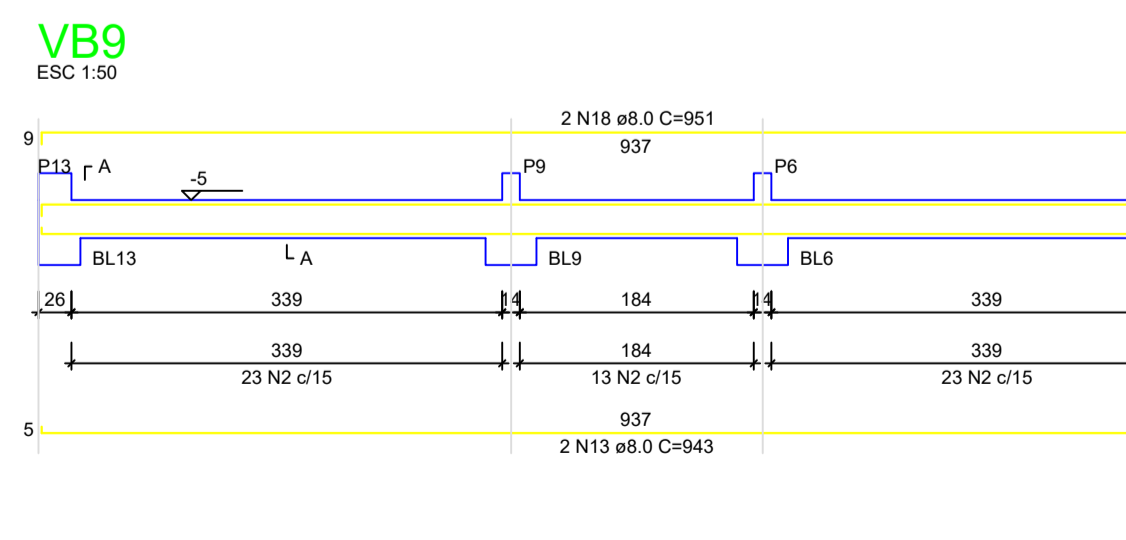
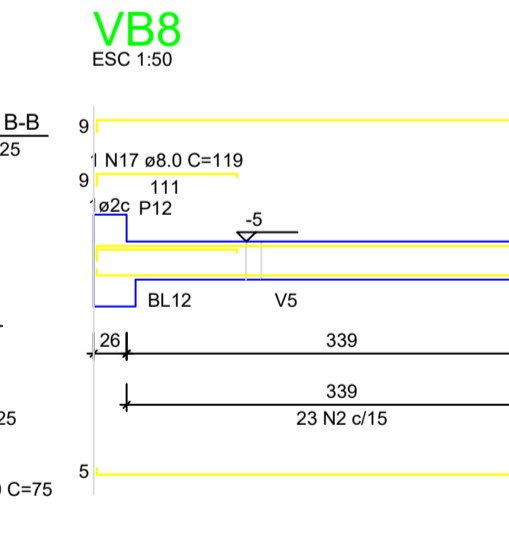
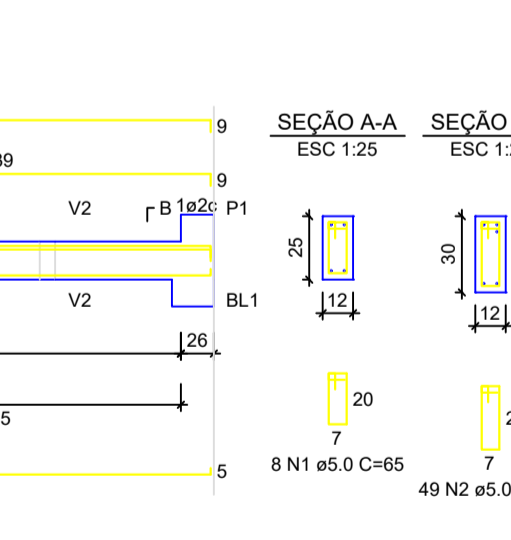
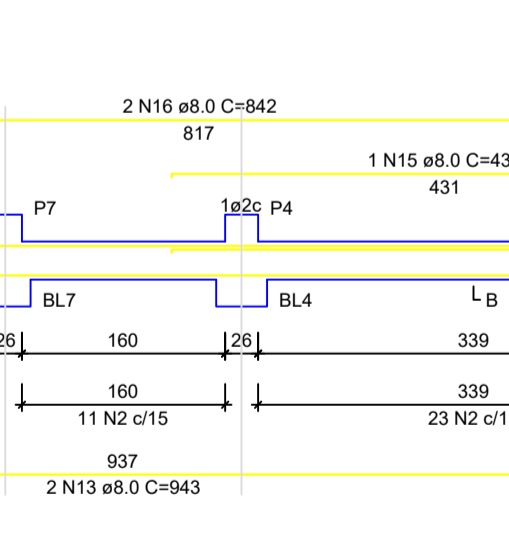
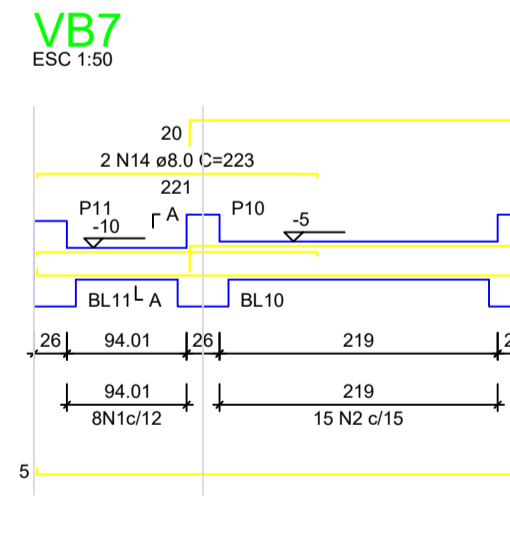
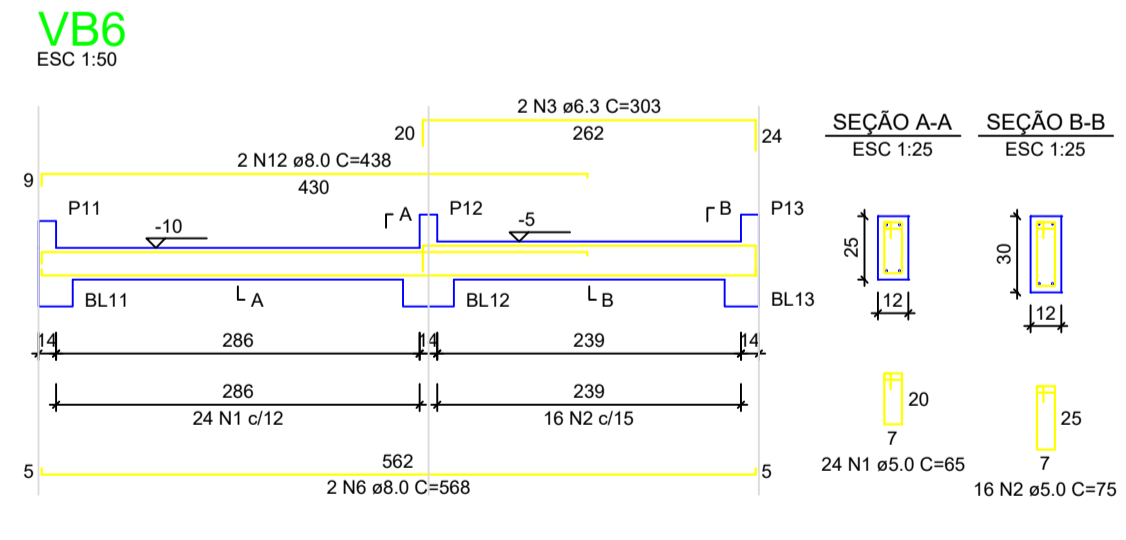
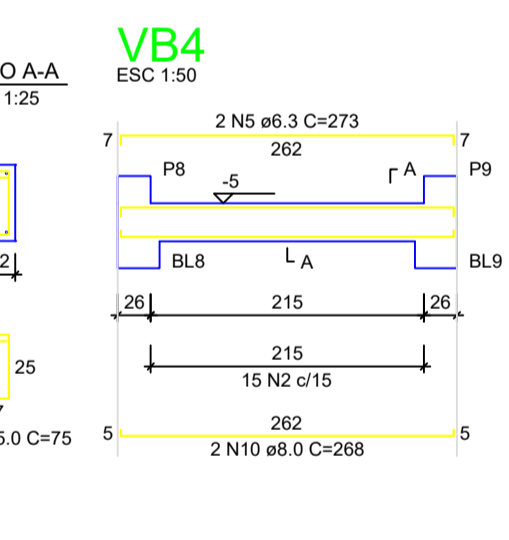
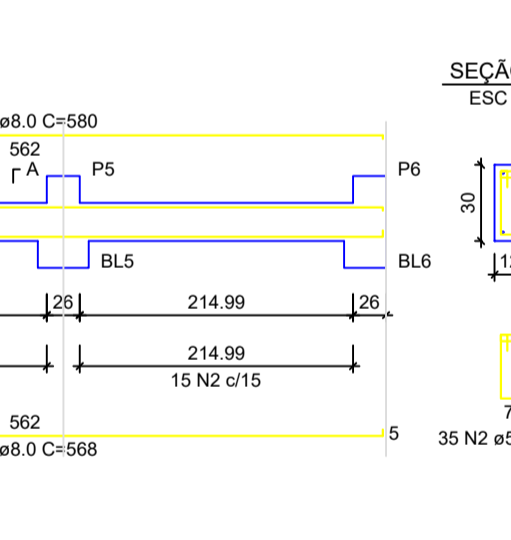
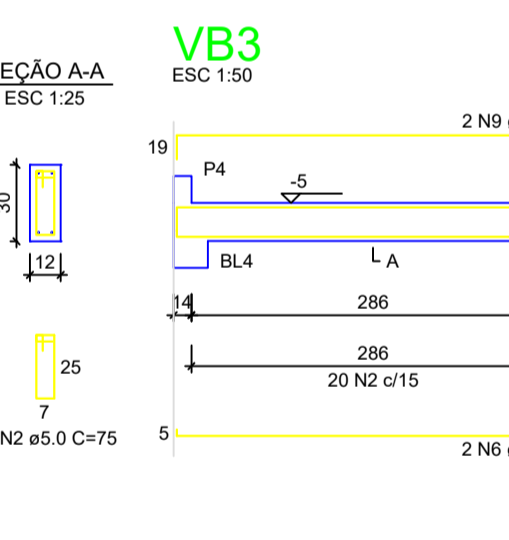
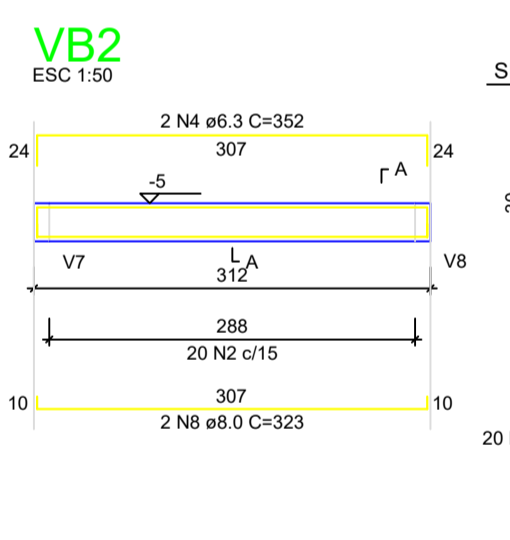
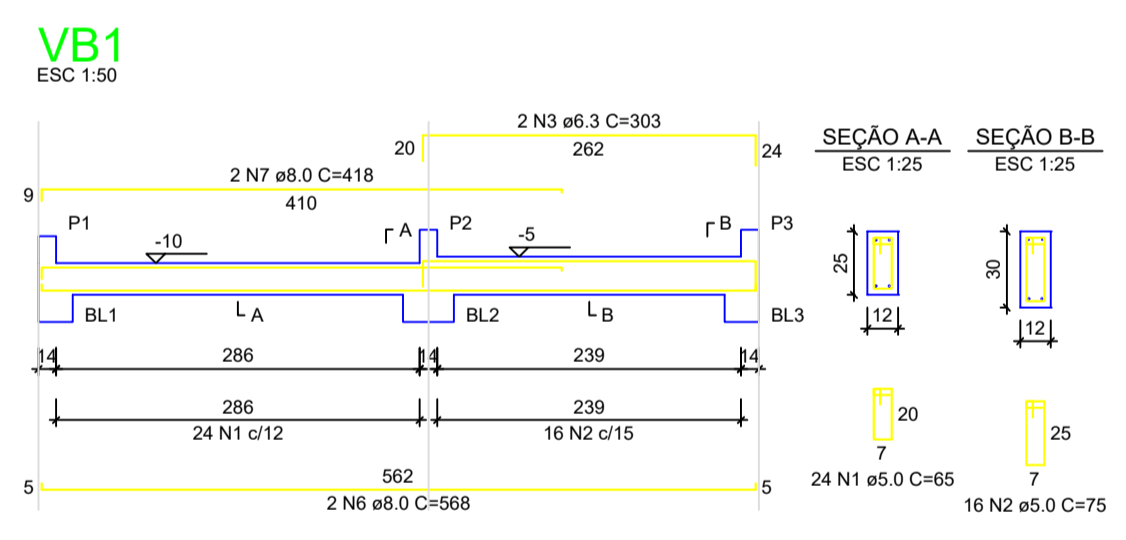
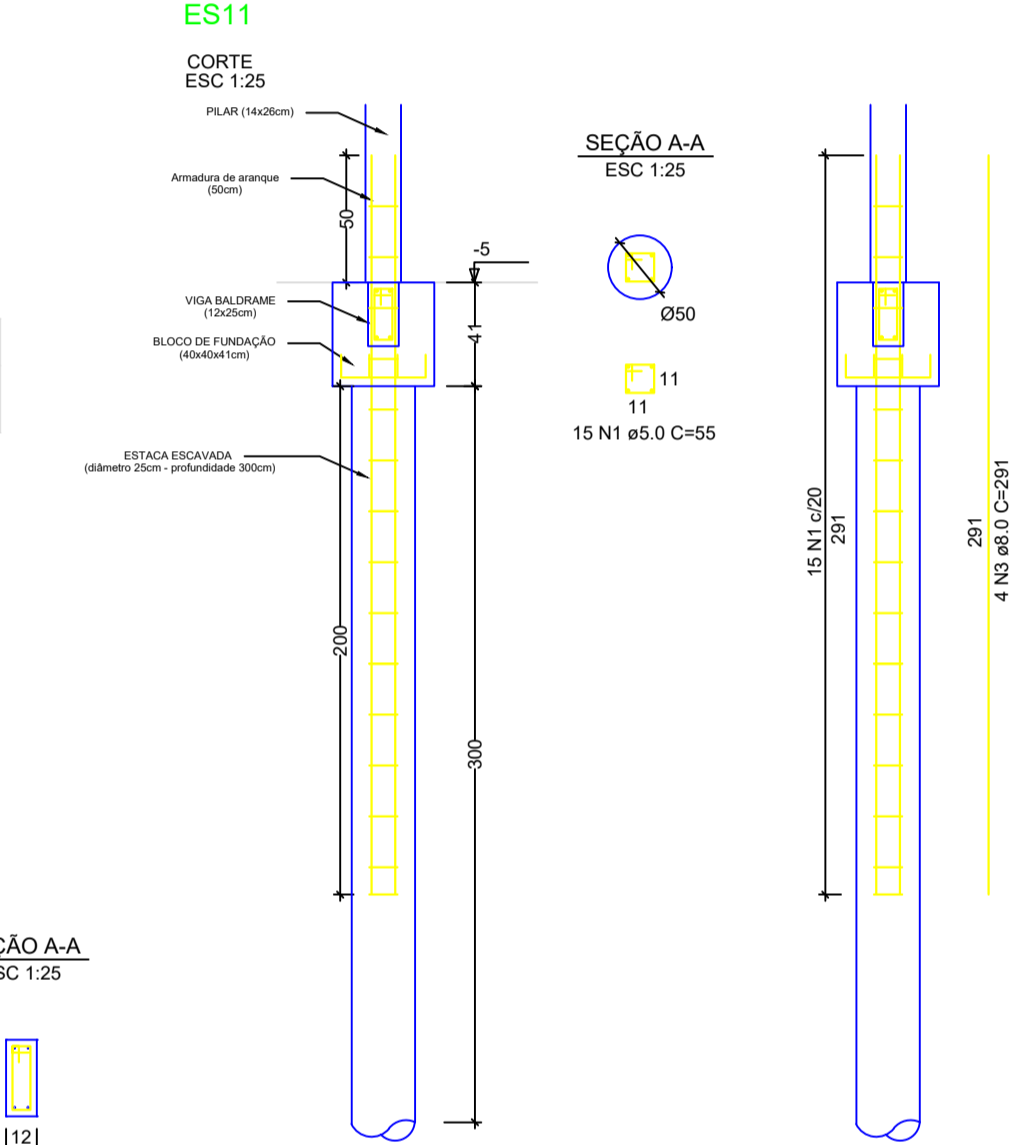
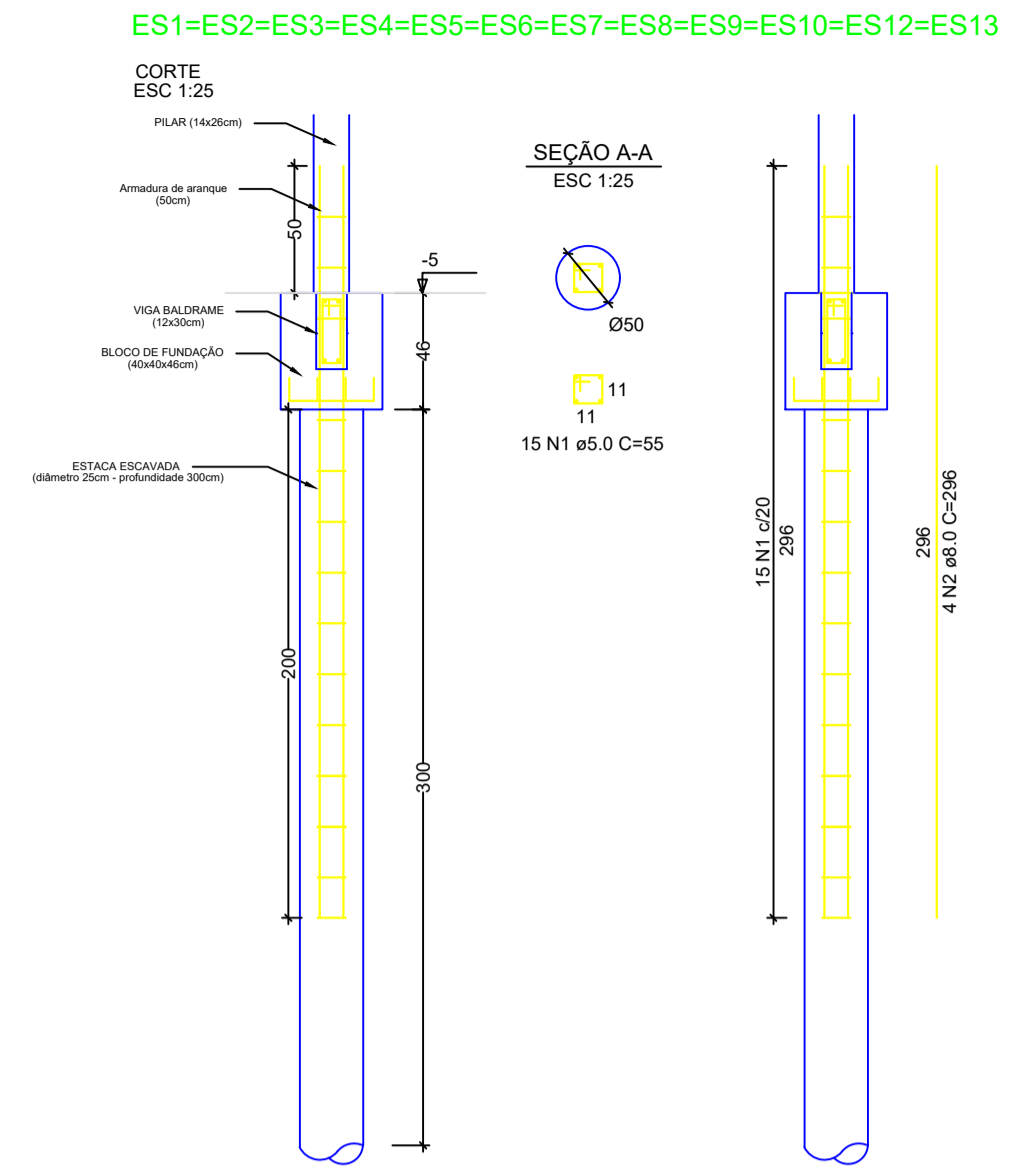

RELAÇÃO DO AÇO - VIGAS NÍVEL 0 BALDRAME

AÇO	N	DIAM (mm)	QUANT	C.UNIT (cm)	C.TOTAL (cm)
CA50	1	8.0	56	65	3640
CA50	2	8.0	288	15	2160
CA50	3	8.0	303	15	2112
CA50	4	8.0	302	15	2085
CA50	5	8.0	273	15	1944
CA50	6	8.0	568	15	3408
CA50	7	8.0	418	15	2526
CA50	8	8.0	323	15	1938
CA50	9	8.0	360	15	2160
CA50	10	8.0	268	15	1980
CA50	11	8.0	318	15	2085
CA50	12	8.0	438	15	2628
CA50	13	8.0	943	15	5655
CA50	14	8.0	223	15	1335
CA50	15	8.0	438	15	2628
CA50	16	8.0	842	15	5052
CA50	17	8.0	119	15	714
CA50	18	8.0	351	15	2085

RESUMO DO AÇO

AÇO	DIAM (mm)	C.TOTAL (cm)	PESO + 0% (kg)
CA50	8.0	31.7	7.34
CA50	8.0	203.7	80.44
CA50	8.0	253.2	98.97

PESO TOTAL (kg) CA50: 186.75
Volume de concreto (C-20 MPa) = 1.62 m³
Área de forma = 23.54 m²

Vigas - NÍVEL 0 BALDRAME

Nome	Seção	Elevação (cm)	Nível (cm)
VB1	12x25	-5	-10
VB2	12x30	0	-5
VB3	12x30	0	-5
VB4	12x30	0	-5
VB5	12x30	0	-5
VB6	12x25	-5	-10
VB7	12x30	0	-5
VB8	12x25	-5	-10
VB9	12x30	0	-5

Características dos materiais

fck (MPa)	Ecs (MPa)	Abatimento (cm)
20	21287	10.00

Dimensão máxima do agregado = 19 mm

Legenda das vigas e paredes

- Viga
- Viga / Laje chata ou invertida

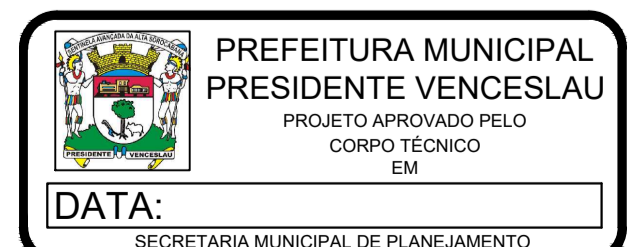

PREFEITURA MUNICIPAL PRESIDENTE VENCESLAU
PROJETO APROVADO PELO CORPO TÉCNICO EM

CAIO ALBERTO Assinado de forma digital por CAIO ALBERTO SACCHI:42971321843
SACCHI:42971321843 Dados: 2025.10.20 10:26:54 -03'00'

PREFEITURA DE PRESIDENTE VENCESLAU Folha 01/02

OBRA: CONSTRUÇÃO DE HABITAÇÃO DE INTERESSE SOCIAL - HIS - PADRÃO POPULAR
ASSUNTO: PROJETO ESTRUTURAL - PLANTA DE LOCAÇÃO FUNDAÇÕES E PLANTA DE FÓRMAS
ENDEREÇO: RUA JOSÉ DE AQUINOS GOMES E RUA SEBASTIÃO TURBUK, JARDIM IGUATEMI
MUNICÍPIO: PRESIDENTE VENCESLAU - SP

Responsável Técnico: BRUNA DA SILVA BATISTA (CREA SP: 5063462270)
Proprietário: BARBARA MEDEIROS VILCHES (CREA SP: 5063462270)
Desenho: 01
Escala: Indicadas
Data: OUTUBRO/2025

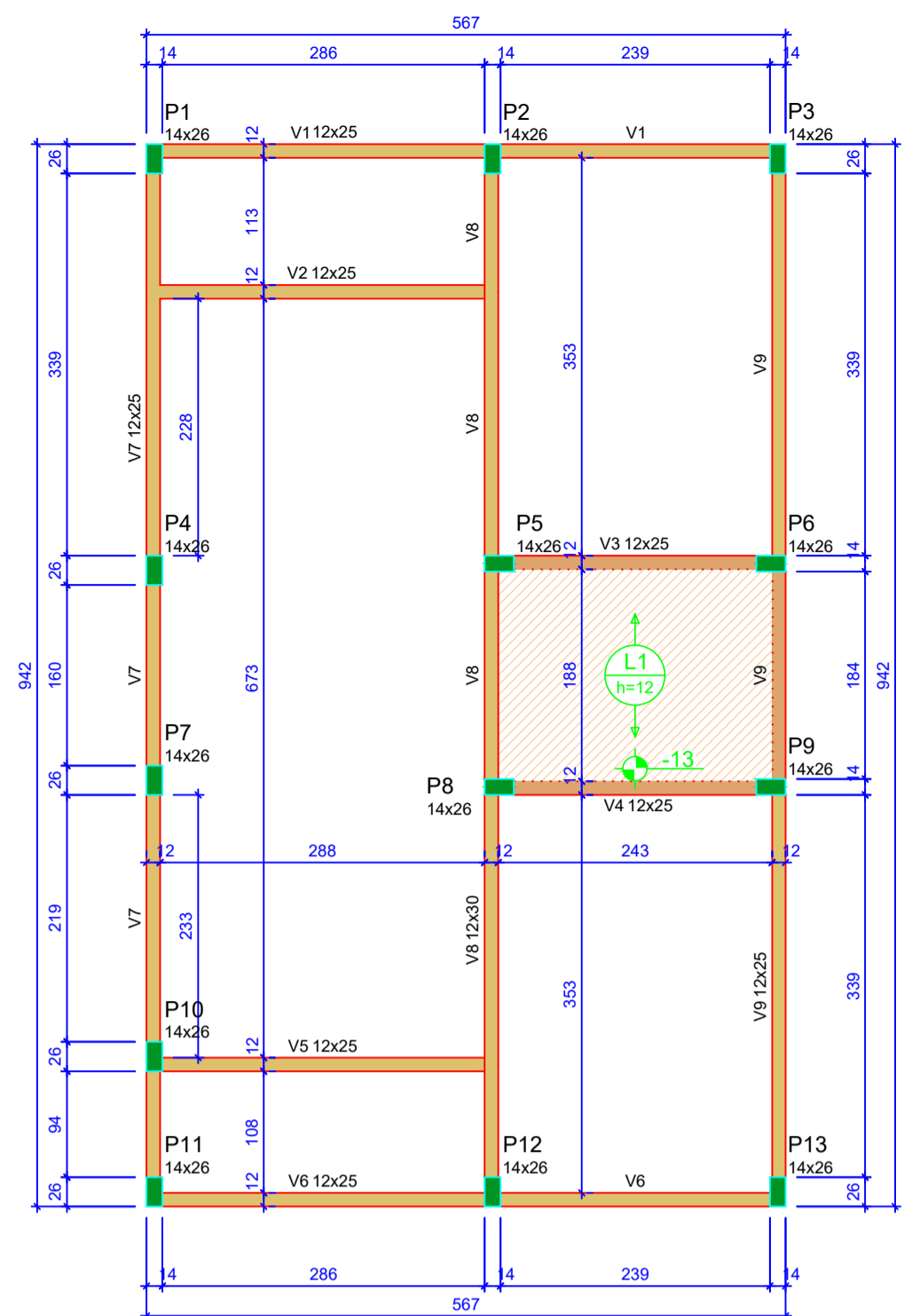

Forma do pavimento Nivel 1 Teto (Nível 265) escala 1:50

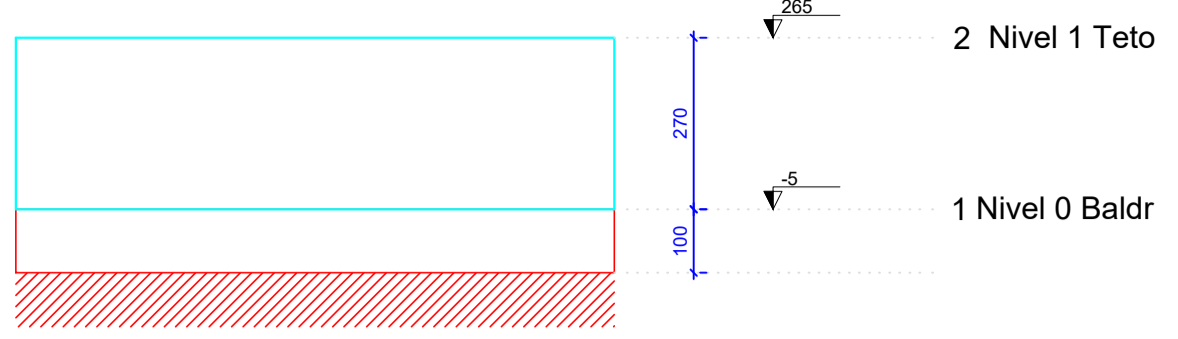

Corte Y-Y Esquemático escala 1:100

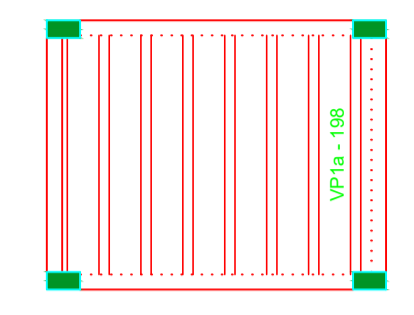

Planta de vigas pré-moldadas escala 1:50

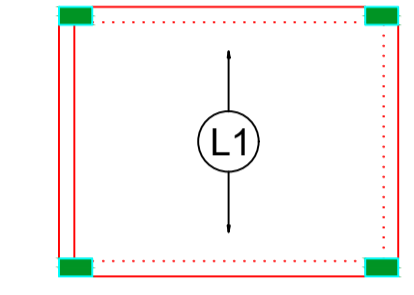

Armação positiva das lajes do pavimento Nivel 1 Teto escala 1:50

Nome	Seção (cm)	X (cm)	Y (cm)	Posição	Carga Máx. (t)
P1	14x26	1,00	923,00	A-1	5,9
P2	14x26	301,00	923,00	A-2	8,6
P3	14x26	554,00	923,00	A-3	4,2
P4	14x26	1,00	358,00	B-1	5,3
P5	14x26	307,00	358,00	B-2	8,8
P6	14x26	548,00	358,00	B-3	6,7
P7	14x26	1,00	372,00	C-1	2,9
P8	14x26	307,00	366,00	C-2	7,4
P9	14x26	548,00	366,00	C-3	6,8
P10	14x26	1,00	127,00	D-1	4,9
P11	14x26	1,00	7,00	E-1	3,0
P12	14x26	301,00	7,00	E-2	8,5
P13	14x26	554,00	7,00	E-3	4,3

Nome	Seção (cm)	Elevação (cm)	Nível (cm)
V1	12x25	0	265
V2	12x25	0	265
V3	12x25	0	265
V4	12x25	0	265
V5	12x25	0	265
V6	12x25	0	265
V7	12x25	0	265
V8	12x30	0	265
V9	12x25	0	265

Nome	Tipo	Altura (cm)	Elevação (cm)	Nível (cm)	Sobrecarga (kg/m²)
L1	Pré-moldada	12	-13	252	582

fck (MPa)	Ecs (MPa)	Abaulamento (cm)
20	21287	10,00

Dimensão máxima do agregado = 19 mm

Legenda das vigas e paredes	
	Viga
	Viga / Laje chata ou invertida

Legenda dos pilares	
	Pilar que morre
	Pilar que passa
	Pilar que nasce
	Pilar com mudança de seção

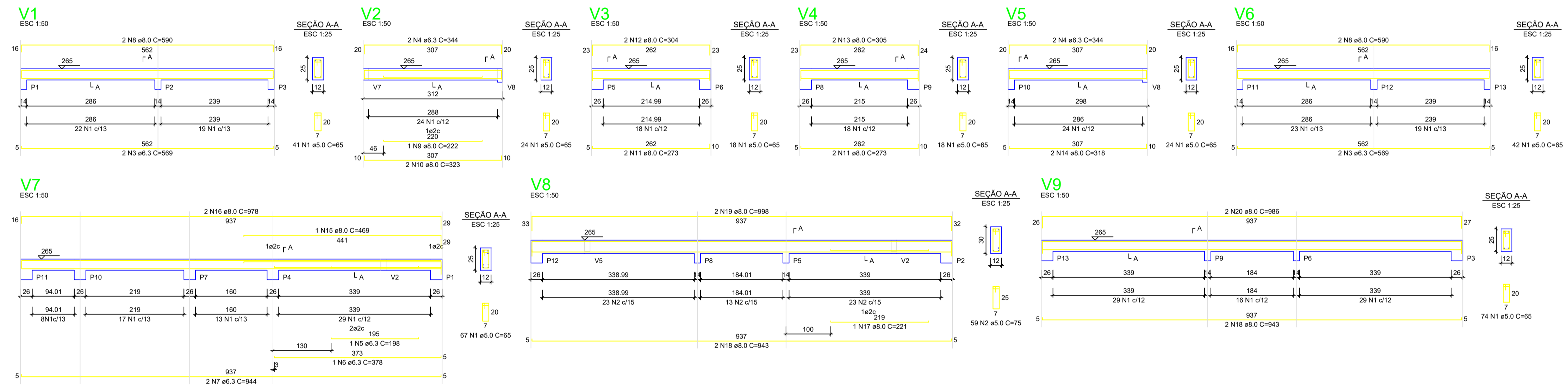

Relação do Aço - Vigas Nivel 1 Teto								
V1	V2	V3	V4	V5	V6	V7	V8	V9
AÇO	N	DIAM (mm)	QUANT	C.UNIT (cm)	C.TOTAL (cm)			
CASO 1	1	5,0	368	65	26020			
CASO 2	3	6,3	99	19	4120			
CASO 3	3	6,3	4	569	2276			
CASO 4	3	6,3	4	344	1376			
CASO 5	3	6,3	1	198	188			
CASO 6	3	6,3	3	378	378			
CASO 7	8	8,0	4	590	2360			
CASO 8	8	8,0	1	222	222			
CASO 9	8	8,0	2	353	645			
CASO 10	8	8,0	4	273	1092			
CASO 11	8	8,0	2	304	608			
CASO 12	13	6,0	2	305	610			
CASO 13	14	6,0	2	318	636			
CASO 14	15	8,0	1	489	489			
CASO 15	16	8,0	2	919	1838			
CASO 16	17	8,0	1	221	221			
CASO 17	18	8,0	4	943	3772			
CASO 18	19	8,0	2	988	1986			
CASO 19	20	8,0	2	986	1972			

RESUMO DO AÇO			
AÇO	DIAM (mm)	C.TOTAL (m)	PESO + 0% (kg)
CASO 1	5,0	61,2	15
CASO 2	6,3	165,6	65,3
CASO 3	8,0	344,5	37,7
PESO TOTAL (kg)			
CASO 1	80,3		
CASO 2	37,7		

Volume de concreto (C-20) = 1,78 m³
Área de forma = 32,67 m²

P1=P2=P3=P4=P5=P6=P7=P8=P9=P10=P11=P12=P13

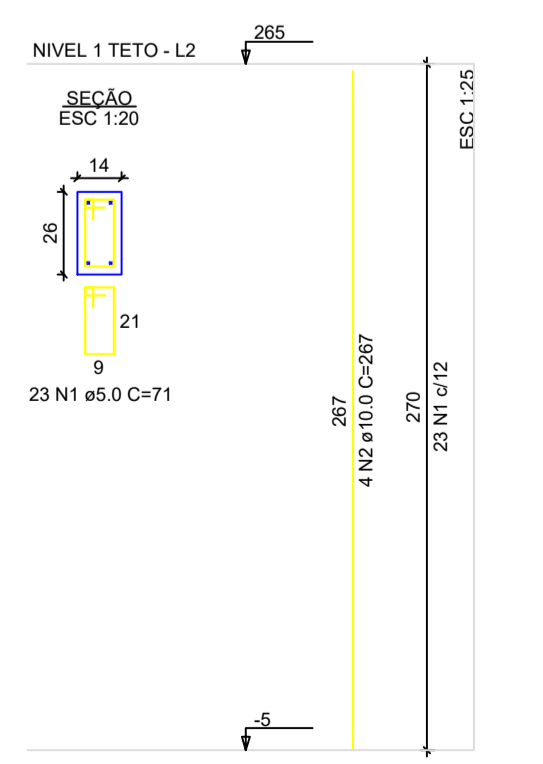

Relação do Aço - Pilares Nivel 1 Teto				
AÇO	N	DIAM (mm)	QUANT	C.TOTAL (cm)
CASO 1	1	5,0	390	71
CASO 2	2	10,0	52	267

RESUMO DO AÇO			
AÇO	DIAM (mm)	C.TOTAL (m)	PESO + 0% (kg)
CASO 1	5,0	138,8	35,6
CASO 2	10,0	212,3	32,7
PESO TOTAL (kg)			
CASO 1	35,6		
CASO 2	32,7		

Volume de concreto (C-20) = 1,28 m³
Área de forma = 28,08 m²

CAIO ALBERTO
SACCHI:4297132
1843

Assinado de forma digital por CAIO ALBERTO SACCHI:42971321843
Dados: 2025.10.20 16:28:25 -03'00'

PREFEITURA MUNICIPAL PRESIDENTE VENCESLAU
PROJETO APROVADO PELO CORPO TÉCNICO EM

DATA: _____
SECRETARIA MUNICIPAL DE PLANEJAMENTO

PREFEITURA DE PRESIDENTE VENCESLAU Folha 02/02

OBRA: CONSTRUÇÃO DE HABITAÇÃO DE INTERESSE SOCIAL - HIS - PADRÃO POPULAR
ASSUNTO: PROJETO ESTRUTURAL - PLANTA DE LOCAÇÃO FUNDAÇÕES E PLANTA DE FÓRMAS
ENDEREÇO: RUA JOSÉ DE AQUINOS GOMES E RUA SEBASTIÃO TURBUK, JARDIM IGUATEMI
MUNICÍPIO: PRESIDENTE VENCESLAU - SP

Responsável Técnico BRUNA DA SILVA BATISTA/363734718 Engenheira Civil - CREA SP: 5063462270	Proprietário BARBARA MEDEIROS VILCHES/363730213850 Prefeita Municipal	Data OUTUBRO/2025
---	---	----------------------

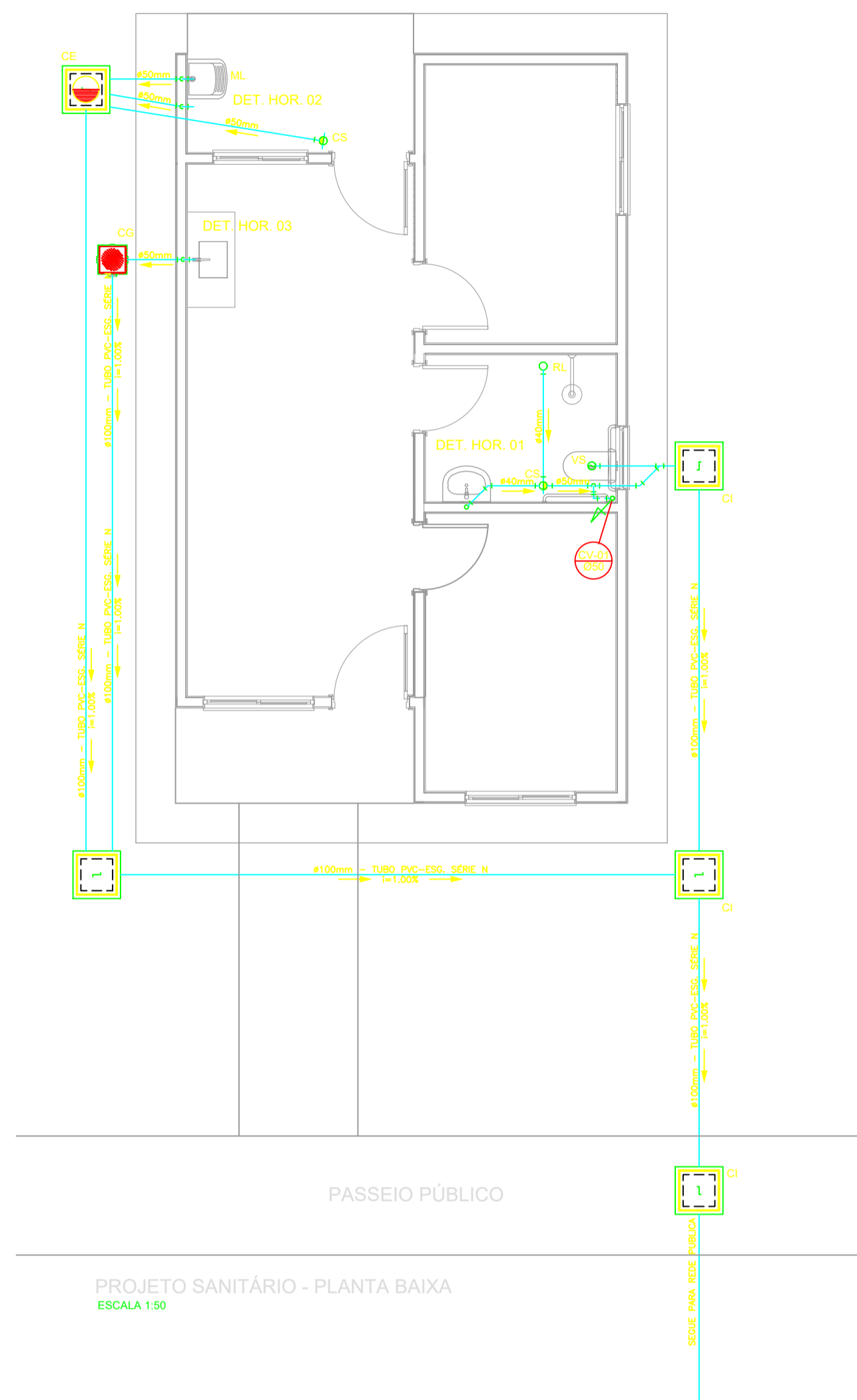

PROJETO SANITÁRIO - PLANTA BAIXA
ESCALA 1:50

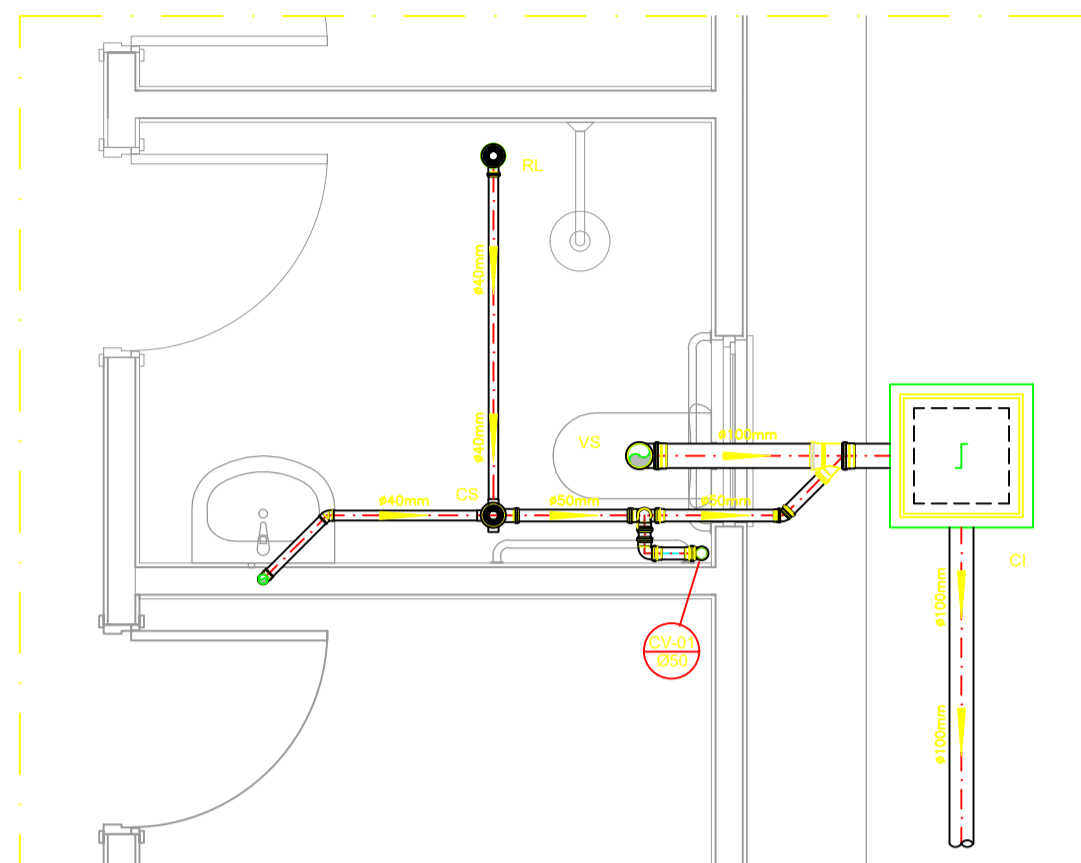

DETALHE HORIZONTAL - 01
ESCALA 1:25

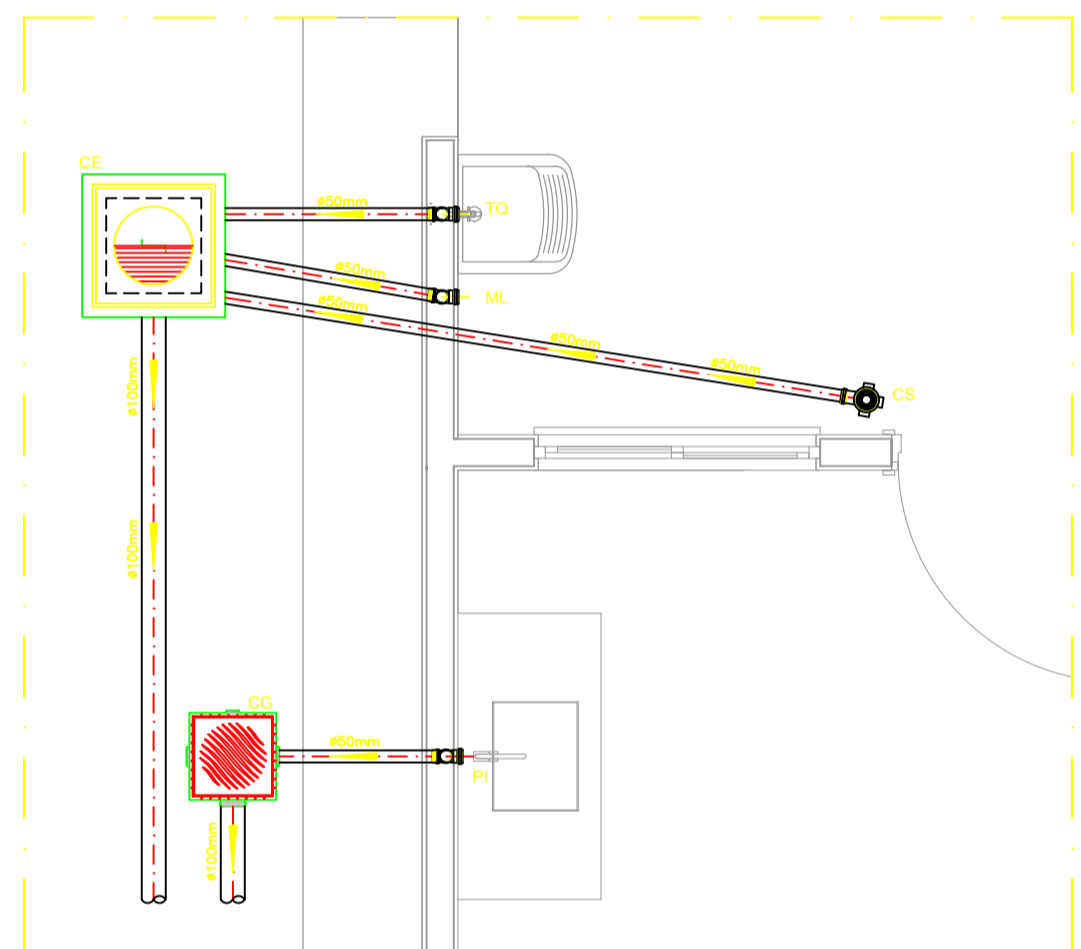

DETALHE HORIZONTAL - 02 E 03
ESCALA 1:25

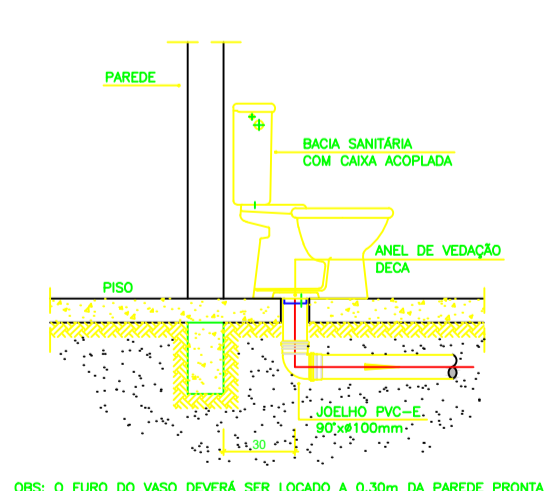

DETALHE GÊNICO DO VASO SANITÁRIO
ESCALA 1:25

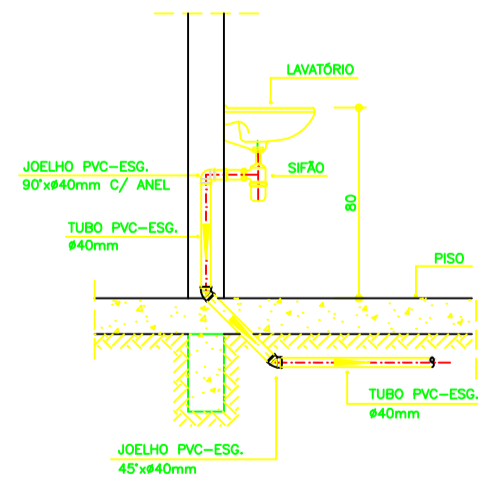

DETALHE DO LAVATÓRIO
ESCALA 1:25

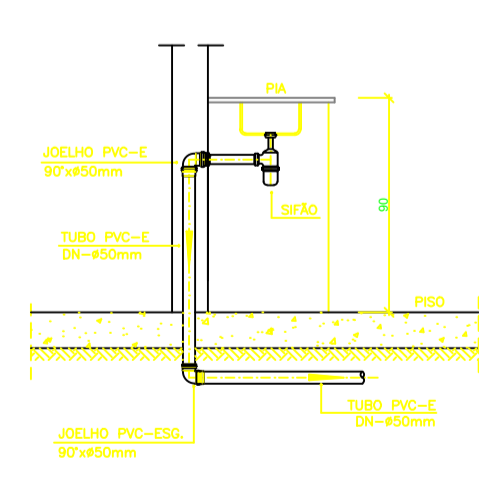

DETALHE DA PIA
ESCALA 1:25

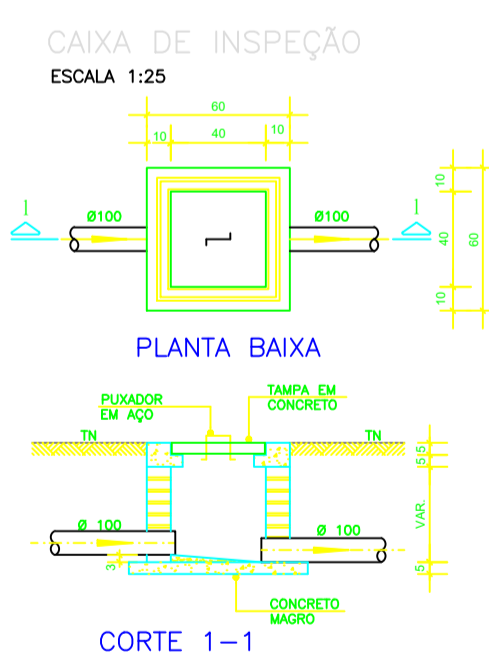

CAIXA DE INSPEÇÃO
ESCALA 1:25

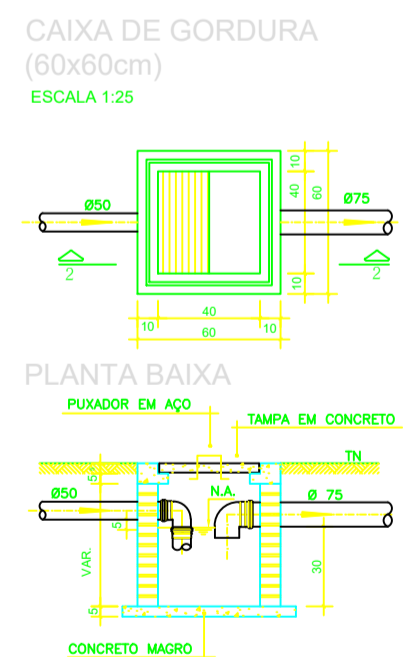

CAIXA DE GORDURA
(60x60cm)
ESCALA 1:25

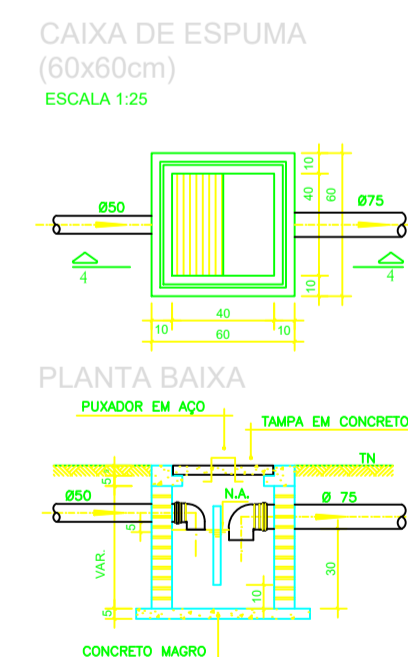

CAIXA DE ESPUMA
(60x60cm)
ESCALA 1:25

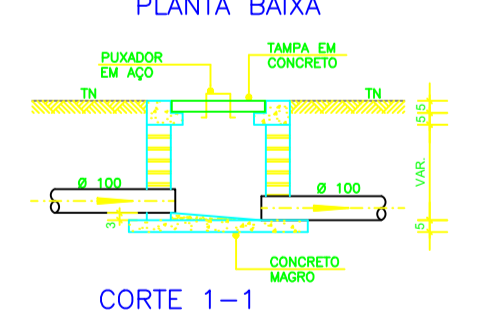

PLANTA BAIXA
CORTE 1-1

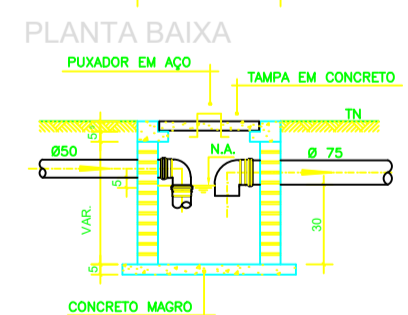

PLANTA BAIXA
CORTE 2-2

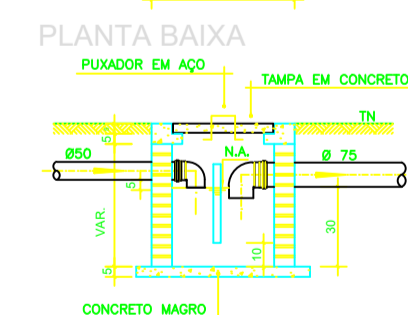

PLANTA BAIXA
CORTE 4-4

NOTAS

- Quanto à inclinação:
- A inclinação mínima para a rede de esgoto e águas pluviais será conforme indicado abaixo:

Diâmetros	Esgoto	Águas pluviais
40	2,0%	-
50	2,0%	1,00%
75	2,0%	1,00%
100	1,0%	1,00%

- CAIXAS E RALOS.
- As caixas de inspeção, gordura, e águas pluviais deverão ser confeccionadas conforme detalhe em projeto e serão em alvenaria de tijolos maciços.
- Todos os materiais deverão ser fabricados por empresas com certificação INMETRO e com os materiais também certificados de acordo com as especificações em projeto e deverão ser fabricados
- As setas indicam o sentido do fluxo nos
- Todos os diâmetros estão em milímetros exceto
- Todas as medidas de distância e altura estão em
- Todos os vasos sanitários estão locados a 30cm da parede pronta para o eixo das mesmas, conforme
- Todas as tubulações deverão ser montadas com junta elástica nos bitolas iguais ou superior a 50mm. Já as tubulações inferiores deverão ser soldadas com adesivo plástico, com exceção da ligação do ponto de lavatório com o sifão. Neste será instalado joelho com
- Não é permitido em hipótese alguma, o uso de aquecimento para a fabricação de bolsas ou curvas devendo ser utilizadas as montagens apropriadas como: luva simples, luva de correr e curvas, etc. conforme
- Todos os materiais deverão ser fabricados por empresas com certificação INMETRO
- No projeto de cobertura (ventilação das colunas) na extremidade de cada tubo será colocada tela plástica de mosquito para evitar a entrada de resíduos sólidos.
- Todas as vezes que a tubulação de PVC-ESGOTO for colocada em paredes ou revestimentos com alvenaria deverá ser envidraçada com tela de arame.
- A vedação da boca sanitária deverá ser feita com onel decau ou similar, conforme indicado no projeto.
- INSTRUÇÕES DE MONTAGEM:
- JUNTAS SOLDADAS:

 - Limpar com estopa branca a ponta e bolsa o serem unidas.
 - Livar a ponta e a bolsa com lixa N°100 até eliminar o brilho superficial.
 - Limpar a ponta e a bolsa com uma estopa branca embebida em solução limpadora.
 - Aplicar adesivo tigre na bolsa e na ponta o serem unidas procedendo a montagem imediata.

- JUNTA ELÁSTICA COM ANEL DE BORRACHA:

 - Limpar com estopa branca a ponta e bolsa o serem unidas.
 - Introduzir o anel de borracha no alojamento (virata) apropriado existente na bolsa.
 - Marcar a profundidade da bolsa na ponta do tubo. Essa marcação servirá como referência para se constatar a penetração da ponta no interior da bolsa.
 - Aplicar pasta lubrificante na parte viável do anel (já colocado no lado). Repetir essa mesma operação na ponta do tubo. Não utilizar graxos ou óleos como lubrificantes.
 - Proceder a montagem introduzindo a ponta no tubo até o fundo da bolsa tendo como referência a marca previamente feita no tubo. Recuar a ponta para fora da bolsa aproximadamente 5mm. Isso possibilitará que a junta observe os movimentos da tubulação devido a expansão térmica.

LEGENDA

- CI Caixa de Inspeção - 60x60cmVar
- CG Caixa de Gordura - 60x60cmVar
- CE Caixa de Espuma - 60x60cmVar
- RL Ralo Seco 100x100x50mm
- RS Ralo Sifonado 100x100x50mm
- RH Ralo hemisférico (tipo abacaxi) 100x100mm
- CS Caixa Sifonada 100x100x50mm
- CAP Caixa de Águas Pluviais
- AP Tubo de Queda - Águas Pluviais
- CV Coluna de Ventilação
- DN=Ø Diâmetro Nominal da Peça
- i Inclinação Mínima
- T.N. Terreno Natural
- Sentido do Fluxo
- ↘ Bucha de Redução
- ↘ Prumada que Sabe
- ↘ Prumada que Desce
- Nomenclatura da Coluna
- Numeração da Coluna
- Diâmetro da Tubulação
- Nível da Geratriz Inferior das Tubulações
- Canalização de Esgoto - PVC Esg - Série N
- Canalização de Ventilação - PVC Esg - Série N
- Canalização de Águas Pluviais - PVC Água Pluvial-Série R

OBS

ATENÇÃO:
Exemplo de projeto Hidrossanitário para edificações do Novo PAC FHNIS Sub50 - Portaria 1416 / 2023.
Uso facultado, desde que revisado por responsável técnico, com a devida emissão de ART/RRT/TRT, e adequados às particularidades de cada obra.



CAIO ALBERTO Assinado de forma digital por CAIO ALBERTO SACCHI:42971321843
SACCHI:42971321843 Dados: 2025.10.20 10:24:37 -03'00'

PREFEITURA DE PRESIDENTE VENCESLAU Folha 01/01

OBRA: CONSTRUÇÃO DE HABITAÇÃO DE INTERESSE SOCIAL - HIS - PADRÃO POPULAR

ASSUNTO: PROJETO HIDROSSANITÁRIO - ESGOTO - PLANTA BAIXA E DETALHES

ENDEREÇO: RUA JOSÉ DE AQUINOS GOMES E RUA SEBASTIÃO TURBUK, JARDIM IGUATEMI

MUNICÍPIO: PRESIDENTE VENCESLAU - SP

Responsável Técnico

BRUNA DA SILVA Assinado de forma digital por BRUNA DA SILVA BATISTA:36373471802
BATISTA:36373471802
71802
Dados: 2025.10.20 10:16:57 -03'00'

BRUNA DA SILVA BATISTA
Engenheira Civil - CREA SP: 5063462270

Proprietário

BARBARA MEDEIROS Assinado de forma digital por BARBARA MEDEIROS:VILCHES:36230213850
VILCHES:36230213850
Dados: 2025.10.20 15:48:07 -03'00'

BARBARA MEDEIROS VILCHES
Prefeita Municipal

Desenho

01

Escala

Indicadas

Data

OUTUBRO/2025

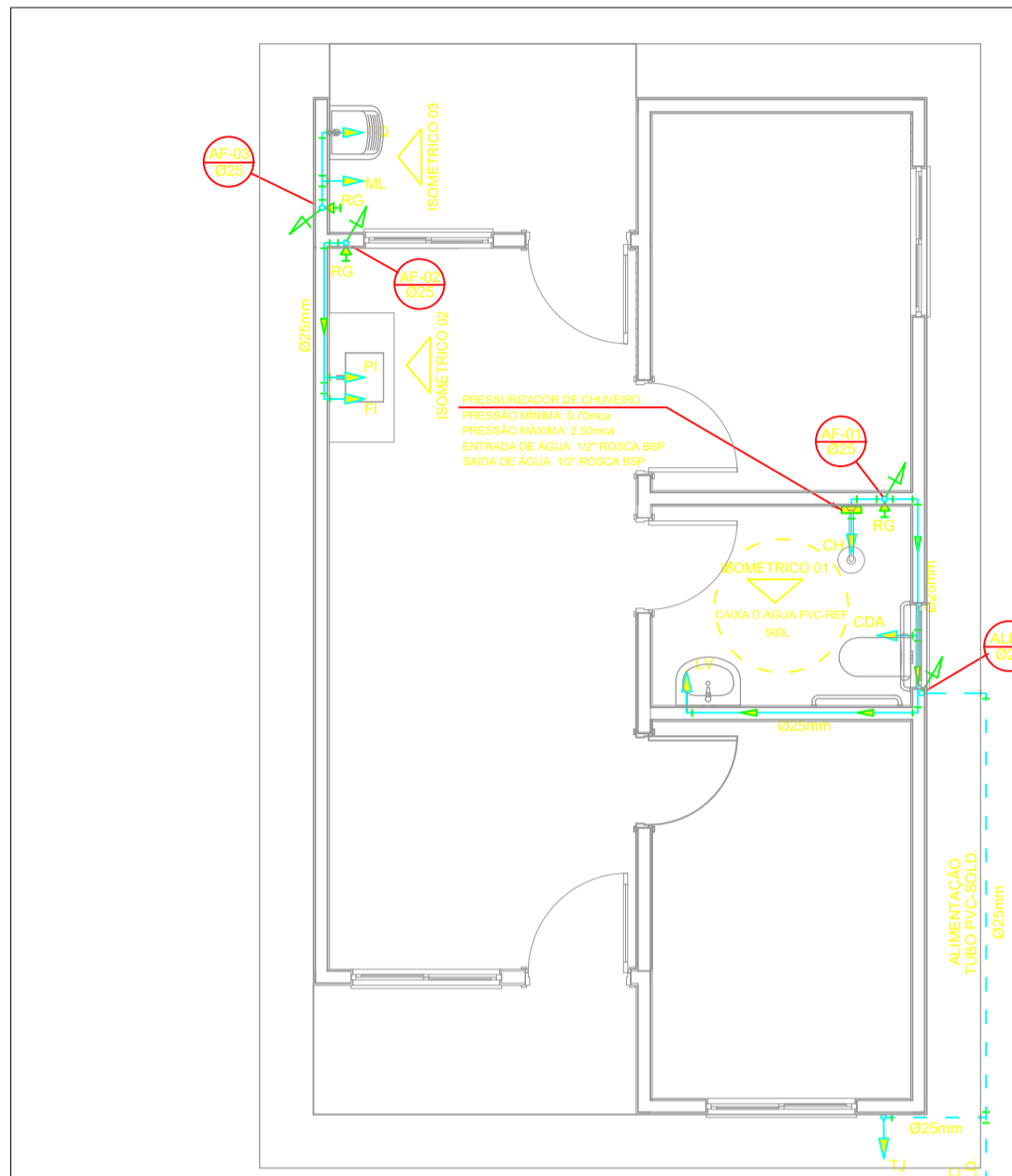

PROJETO HIDRÁULICO - PLANTA BAIXA
ESCALA 1:50

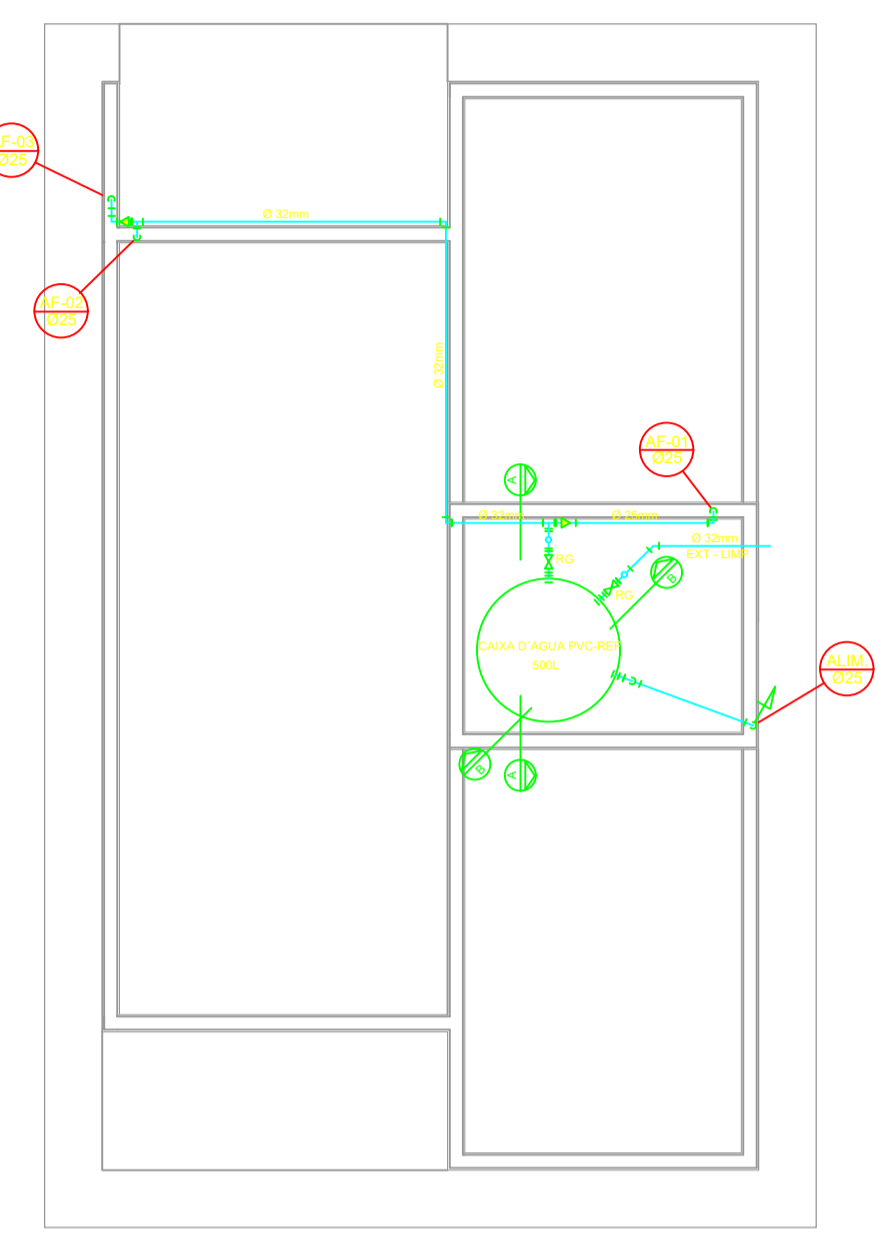

PROJETO HIDRÁULICO - BARRILETE
ESCALA 1:50

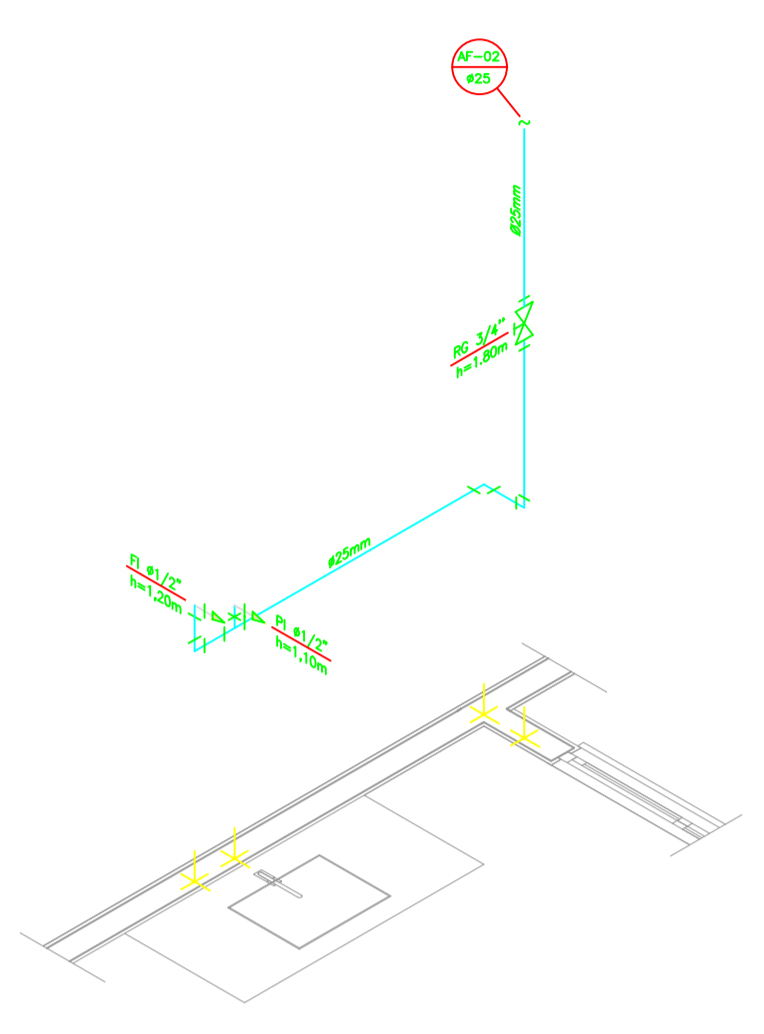

DETALHE ISOMÉTRICO - 02
ESCALA 1:25

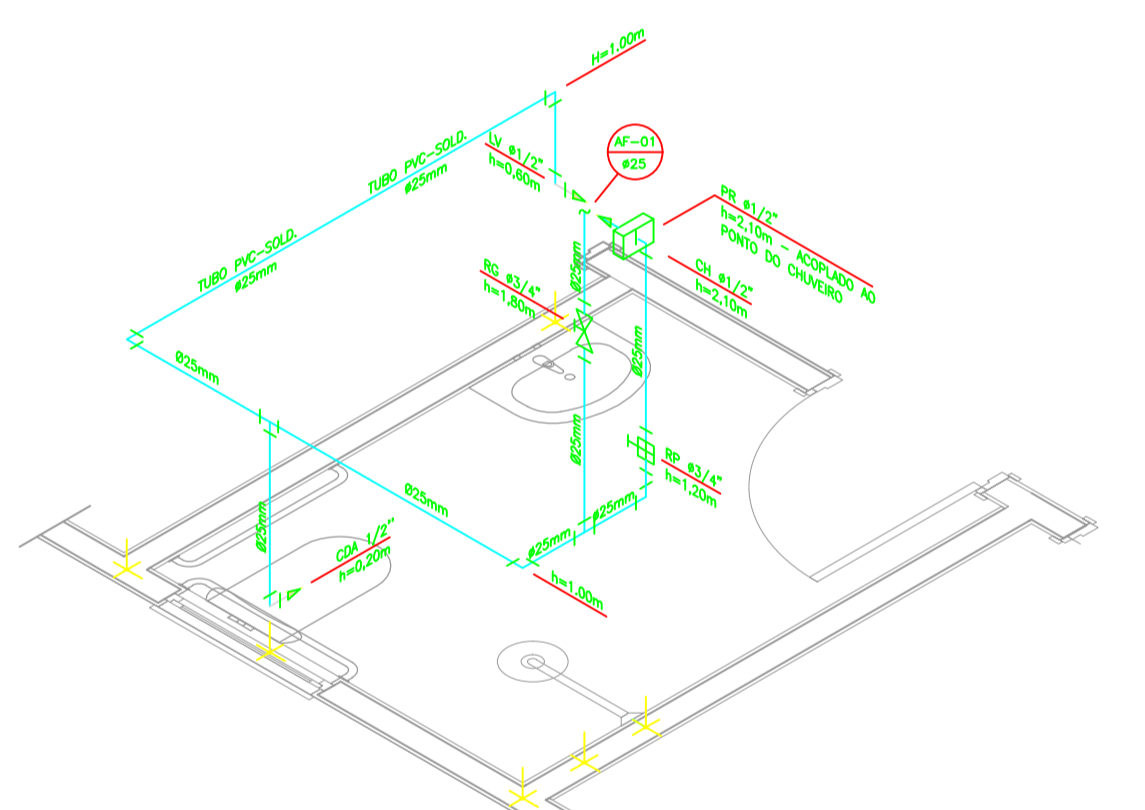

DETALHE ISOMÉTRICO - 01
ESCALA 1:25

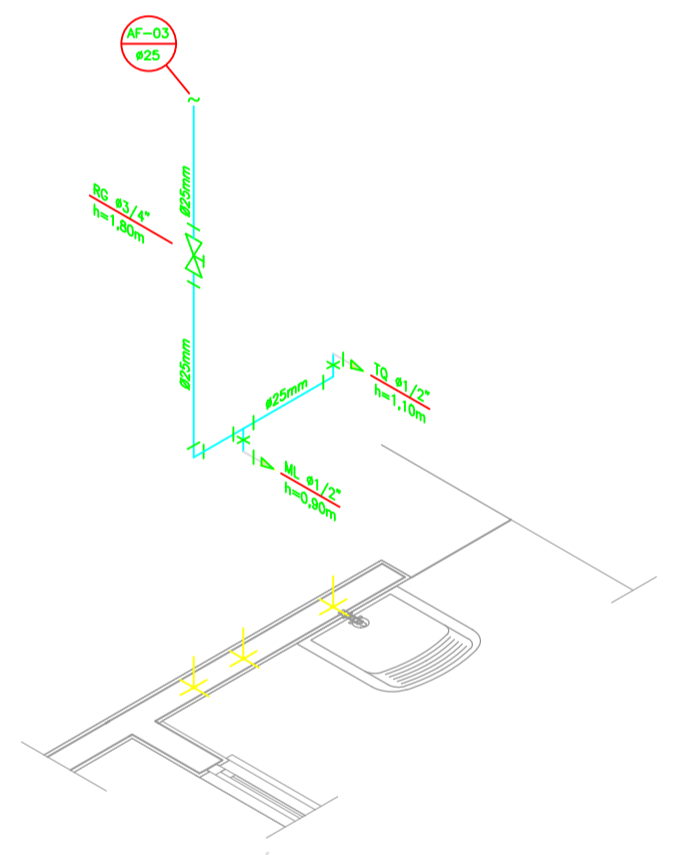

DETALHE ISOMÉTRICO - 03
ESCALA 1:25

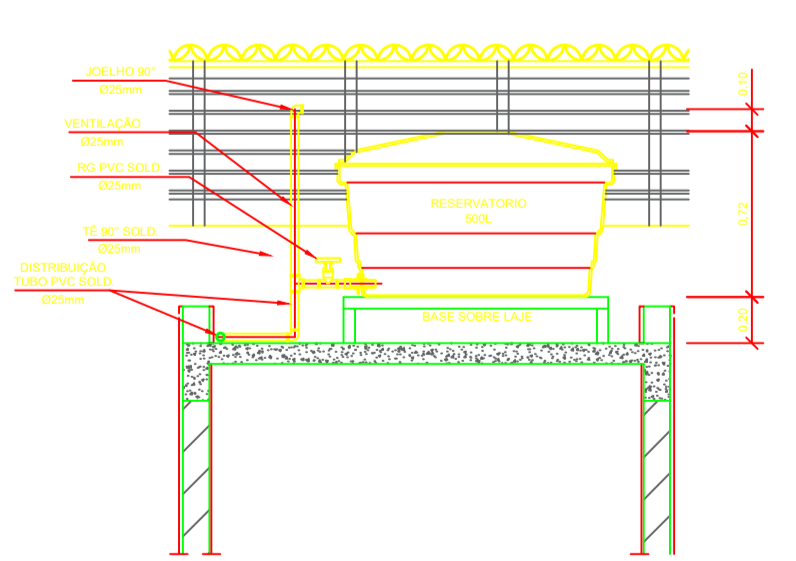

CORTE A-A
ESCALA 1:25

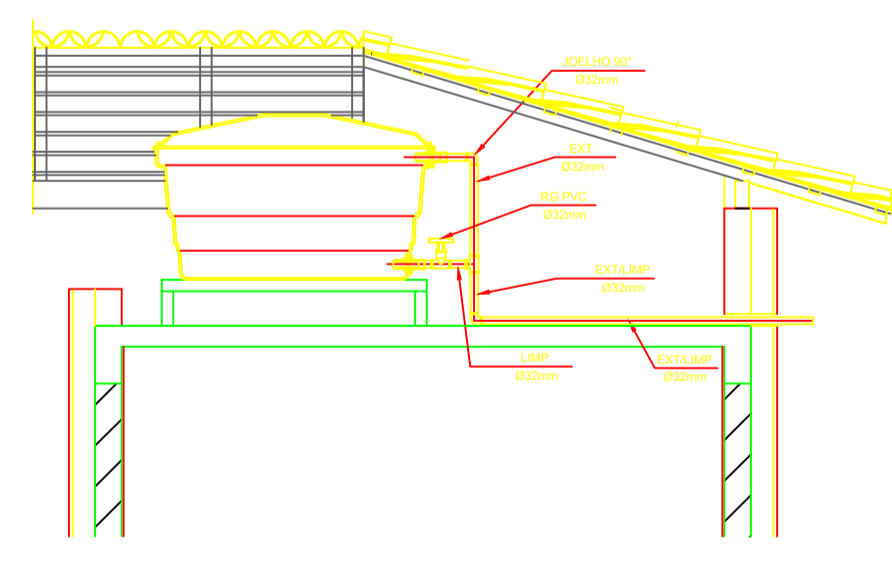

CORTE B-B
ESCALA 1:25

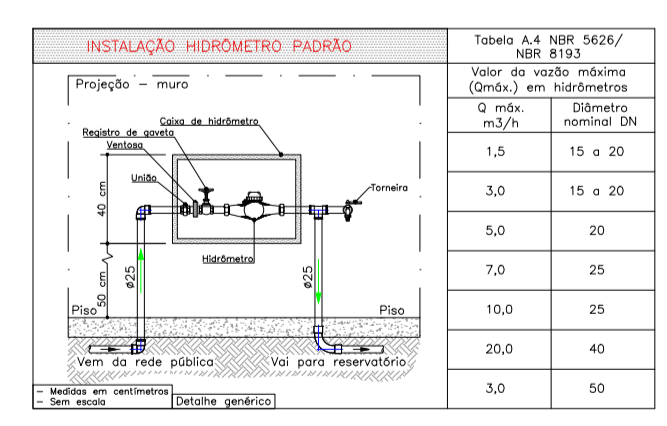

DETALHE 01 - CAVALETE HIDRÁULICO
ESCALA 1:50

LEGENDA

- AF Coluna de Água Fria
- ALIM. Tubulação de Alimentação
- DIST. Tubulação de Distribuição
- T.B. Torneira de Boia
- LV Ponto de água para lavatório
- CDA Ponto de água para Caixa de descarga acoplada
- TS Ponto de água
- TL Ponto de água para torneira de limpeza
- TJ Ponto de água para torneira de jardim
- PR Pressurizador (acoplado ao ponto do chuveiro)
- RG Registro de Gaveta
- DN/Ø Diâmetro nominal das peças
- Lixa L.R.A. com bucha de latão 25x1/2"
- Joelho L.R.A. com bucha de latão 25x1/2"
- Prumada que desce
- Prumada que sobe
- Bucha de Redução
- Nomenclatura da tubulação
- Numeração da tubulação
- Diâmetro da tubulação
- Tubulação de água fria pela parede ou teto
- Tubulação de água fria pelo piso

OBSERVAÇÕES

ATENÇÃO:
Exemplo de projeto Hidrossanitário para edificações do Novo PAC FHNIS Sub50 - Portaria 1416 / 2023.
Uso facultado, desde que revisado por responsável técnico, com a devida emissão de ART/RR/TRT, e adequado às particularidades de cada obra.

NOTAS

- NOTAS GERAIS:**
- 1.0 - As instalações de água fria deverão obedecer as normas do ABNT: NBR 5626 de NOV/1982 e atender as exigências técnicas mínimas de higiene, segurança, economia e conforto dos usuários.
 - 2.0 - Foi projetado um sistema de alimentação de forma indireta abastecida pela rede da concessionária que contará com três reservatórios, sendo um inferior com capacidade de 8.000 L e, os outros dois, elevados com capacidade de 2.000 cada um, totalizando 13.000 L. O sistema de alimentação deverá ser instalado de modo a manter a vazão máxima do tubo alimentador da concessionária considerando sua seção plena.
 - 3.0 - Deverão ser utilizadas nos pontos de saídas dos sub-ramais conexões (tais como: joelhos, luvas ou fitas onde indicadas) de série azul com bucha de latão nas bitolas conforme dimensionadas em projeto.
 - 4.0 - Foi adotado o uso de caixa de descarga acoplada em todo projeto.
 - 5.0 - QUANTO AOS TUBOS E CONEXÕES:
 - 5.1 - Tubos e conexões em PVC-SOLDÁVEL.
 - 5.1.1 - Foram considerados tubos e conexões em pvc-soldável da marca TIGRE ou similar, em todo o projeto exceto onde indicado.
 - 5.1.2 - Todos os diâmetros estão em milímetros conforme projeto exceto onde indicado.
 - 5.1.3 - Deverão ser utilizados metais sem acabamento em laques como barrilete e caixa de registro da marca DECA modelo 1502 B ou similar da FABRIMAR.
 - 5.1.4.1 - MODO DE SOLDAGEM:
 - a - Verificar se a boca da conexão e o ponto dos tubos a ligar estão perfeitamente limpos e por meio de uma lixa nº100 limar o bico das superfícies a serem soldadas, com o objetivo de melhorar a condição de ataque do adesivo.
 - b - Limpar as superfícies ligadas com solução limpadora eliminando as impurezas e gorduras que poderão impedir a posterior ação do adesivo.
 - c - Proceder a distribuição uniforme do adesivo nas superfícies tratadas. Aplicar o adesivo primeiro na base e, depois, no ponto.
 - d - O adesivo não deve ser aplicado em excesso, pois tratando-se de um solvente ele origina um processo de dissolução do material. O adesivo não serve para preencher espaços ou fechar furos.
 - e - Encostar as extremidades e remover o excesso de adesivo.
 - f - Observar que o encoste seja bastante justo (quase impraticável sem o adesivo) pois sem pressão não se estabelece o adágem. Aguardar o tempo de adágem de 12 horas, no mínimo, para colocar a rede em carga (pressão).
 - 5.1.4.2 - QUANTO A EXECUÇÃO DAS JUNTAS-SOLDAS:
 - 5.1.4.3 - LISTA DE MATERIAS:
 - a - Lixa de pano nº100
 - b - Arco de serra
 - c - Lima
 - d - Estopa branca
 - e - Solução limpadora
 - f - Adesivo plástico
 - g - Fita ved. rosca (para os pontos em contatos com rosca)
 - 5.1.5 - Instale sempre tubos e conexões de uma mesma marca, dessa forma evitaremos problemas de folga ou dilatação de êncostas que poderão surgir.
 - 5.2 - Os diâmetros dos tubos e conexões de pvc-soldável correspondam aos diâmetros externos, dessa forma os tubos em pvc-soldável correspondem em polegadas aos diâmetros abaixo relacionados:

PVC-SOLDÁVEL (mm)	PVC-ROSÁVEL (Ø)	FERRO GALVANIZADO (Ø)
20	1/2"	1/2"
25	3/4"	3/4"
32	1"	1"
40	1 1/4"	1 1/4"
50	1 1/2"	1 1/2"
60	2"	2"
 - 5.3 - Ao realizar a junção do tubo em pvc-soldável e tubos em pvc-rosável, deverá ser realizado com o uso de adaptador liso e rosca.
 - 5.4 - Não é permitido em hipótese alguma o uso de aquecimento para a fabricação de bolsas ou curvas devendo ser utilizado as conexões apropriadas como: luva simples, luva de correr e curvas conforme necessário.
 - 5.5 - Todos os cotos estão em metros.



CAIO ALBERTO Assinado de forma digital por CAIO ALBERTO SACCHI:42971321843
SACCHI:42971321843 Dados: 2025.10.20 10:29:50 -03'00'

PREFEITURA DE PRESIDENTE VENCESLAU Folha **01/01**

OBRA: CONSTRUÇÃO DE HABITAÇÃO DE INTERESSE SOCIAL - HIS - PADRÃO POPULAR
ASSUNTO: PROJETO HIDROSSANITÁRIO - HIDRÁULICO - PLANTA BAIXA E DETALHES
ENDEREÇO: RUA JOSÉ DE AQUINOS GOMES E RUA SEBASTIÃO TURBUK, JARDIM IGUATEMI
MUNICÍPIO: PRESIDENTE VENCESLAU - SP

Responsável Técnico

BRUNA DA SILVA BATISTA:363734718
02

BRUNA DA SILVA BATISTA Engenheira Civil - CREA SP: 5063462270

Proprietário

BARBARA MEDEIROS Assinado de forma digital por BARBARA MEDEIROS VILCHES:36230213850
VILCHES:36230213850

BARBARA MEDEIROS VILCHES Prefeita Municipal

Desenho
01

Escala
Indicadas

Data
OUTUBRO/2025