

COMUNICADO aos interessados na participação em licitações na modalidade de Concorrência Eletrônica inobstante a plena viabilidade de auto aplicação do disposto na Lei Federal 14.133 de 2021, a Prefeitura Municipal de Ferraz de Vasconcelos, por meio de seu agente de contratação, vem trazer ao conhecimento de quem interessar possa, que não hesitará em decidir penalizar os **LICITANTES** que descumpram o pactuado neste edital de convocação.

Como de praxe, no caso de inobservância das regras legais, a Prefeitura de Ferraz de Vasconcelos se pronunciará com clareza e precisão no sentido de aplicar multas, suspender e impedir empresas de participarem de certames licitatórios. Desse modo, também cumpre informar que a inobservância das formalidades editalícias acarretará na aplicação das sanções aplicáveis à espécie a todos que de algum modo concorram para o descumprimento dessas normas legais, sendo-lhes imputada diretamente a responsabilidade administrativa, civil e criminal, sem prejuízo das demais cominações cabíveis, na conformidade com o que preceitua a legislação em vigor.

Sendo assim, solicitamos que os **LICITANTES** interessados apresentem suas propostas e lances de forma consciente, com a certeza de que poderão entregar o objeto da forma como foi pedido no edital e dentro dos prazos, preços e padrões de qualidade exigidos. Vale lembrar ainda que os pedidos de recomposição ou realinhamento de preços são exceções à regra, aplicáveis exclusivamente em situações excepcionalíssimas, e somente serão deferidos se estiverem em total consonância com a lei. Ratificamos, pois, a condição obrigatória e indispensável de que as propostas sejam efetivadas de forma séria, consciente, firme, concreta e exequível, visando evitar transtornos de maior monta, tanto para a administração pública como para os **LICITANTES** em geral.

1 - Quem, convocado dentro do prazo de validade da sua proposta, não celebrar o contrato, deixar de entregar ou apresentar documentação falsa exigida para o certame, ensejar o retardamento da execução de seu objeto, não mantiver a proposta, falhar ou fraudar na execução do contrato, comportar-se de modo inidôneo ou cometer fraude fiscal, ficará impedido de licitar e contratar com a União, Estados, Distrito Federal ou Municípios, pelo prazo de até 5 (cinco) anos, sem prejuízo das multas previstas em edital e no contrato e das demais cominações legais.

CONCORRÊNCIA ELETRÔNICA SEM COTA EXCLUSIVA PARA MICROEMPRESA E EMPRESA DE PEQUENO PORTE.
EDITAL Nº R58/2025
CONCORRÊNCIA ELETRÔNICA Nº 19/2025
PROCESSO ADMINISTRATIVO Nº 368/2024
CRITÉRIO DE JULGAMENTO: Menor Preço Global
REGIME DE EXECUÇÃO: Empreitada por preço unitário
LOCAL: www.novobbmnet.com.br
FINALIDADE: Contratação de obras de engenharia
MODO DE DISPUTA: Aberto
OBJETO: Contratação de empresa especializada para construção do Centro Poliesportivo "CDHU" – R. Américo Trufelli, s/nº - Pq. São Francisco – Ferraz de Vasconcelos
VALIDADE DA PROPOSTA: 60 dias
INÍCIO DE RECEBIMENTO DE PROPOSTAS: 27/01/2026 – Horas 10:00:00
RECEBIMENTO DE PROPOSTAS ATÉ: 11/02/2026 – Horas 09:00:00
ABERTURA/ANÁLISE DAS PROPOSTAS: 11/02/2026 – Horas 09:01:00
INÍCIO DA FASE DE LANCES: informado via chat

SUMÁRIO

- 1Objeto
- 2Participação na licitação
- 3 Regulamento operacional do certame
- 4 Do credenciamento do licitante no portal BBMNET
- 5 Da formalização de consultas, impugnação ao edital e do pedido de esclarecimento
- 6 Da apresentação da proposta
- 7 Do preenchimento e envio das propostas
- 8 Da abertura da sessão, classificação das propostas e formulação de lances
- 9 Da fase de aceitação e julgamento
- 10 Da fase de habilitação
- 11 Dos recursos
- 12 Da adjudicação e homologação
- 13 Das infrações administrativas e sanções
- 14 Da contratação
- 15 Do aditamento
- 16 Obrigações da contratante
- 17 Gestão e fiscalização
- 18 Obrigações da contratada
- 19 Entrega e recebimento do produto:
- 20 Da rescisão
- 21 Do pagamento
- 22 Disposições finais
- 23 Valor total estimado

ANEXOS

- ANEXO I.....Termo de referência
- ANEXO II.....Declaração para fins de habilitação
- ANEXO III.....Declaração de conhecimento e atendimento às condições do edital
- ANEXO IV.....Modelo de carta de apresentação de proposta final para prestação dos serviços/fornecimentos
- ANEXO V.....Declaração de responsabilidade
- ANEXO VI.....Declaração de enquadramento no regime de microempresa ou empresa de pequeno porte (na hipótese do licitante ser uma ME ou EPP).
- ANEXO VII.....Declaração de inexistência de vínculo familiar
- ANEXO VIII.....Modelo do Termo de Vistoria Técnica
- ANEXO IX.....Declaração de não enquadramento em nenhum dos itens que vedam a participação
- ANEXO X.....Declaração de situação financeira
- ANEXO XI.....Declaração de ciência e cumprimento de requisitos de habilitação
- ANEXO XII.....Declaração
- ANEXO XIII.....Minuta do contrato
- ANEXO XIV.....Termo de ciência e notificação
- ANEXO XV.....Declaração de não realização da visita técnica
- ANEXO XVI.....Tabela de retenção (imposto de renda)
- ANEXO XVII.....Declaração a ser apresentada pelas empresas do Simples Nacional
- ANEXO XVIII.....Modelo de indicação do responsável técnico
- ANEXO XIX.....Modelo de declaração de responsabilidade técnica
- ANEXO XX.....Modelo de declaração de instalações, aparelhamento e pessoal técnico

A Prefeitura do Município de Ferraz de Vasconcelos, por determinação da Exma. Senhora Prefeita, leva ao conhecimento dos interessados que realizará pelo Agente de Contratação **Cristiane Dearo designado através da Portaria nº 47.833, de 03 de outubro de 2025**, licitação na modalidade **CONCORRÊNCIA ELETRÔNICA**, tipo **MENOR PREÇO GLOBAL**, visando a **CONTRATAÇÃO DE EMPRESA ESPECIALIZADA PARA EXECUÇÃO DE SERVIÇOS DE CONSTRUÇÃO DO CENTRO POLIESPORTIVO "CDHU" – R. AMÉRICO TRUFELLI, S/Nº - PQ. SÃO FRANCISCO – FERRAZ DE VASCONCELOS**.

A presente Concorrência Eletrônica, em consonância com o disposto no Decreto Municipal nº 7.011/2024, será processada e julgada nos termos da Lei nº 14.133 de 1 de abril de 2021, e demais legislações aplicáveis e, ainda, de acordo com as condições estabelecidas neste Edital.

A Concorrência Eletrônica será realizada em sessão pública, por meio da INTERNET, mediante condições de segurança - criptografia e autenticação - em todas as suas fases. Os trabalhos serão conduzidos por servidor da municipalidade, denominado agente de contratação, mediante a inserção e monitoramento de dados gerados ou transferidos para o sistema "BBMNET Licitações", constante da página eletrônica do BBMNET – Licitações Públicas, no endereço www.novobbmnet.com.br

As despesas com a presente licitação correrão por conta de recursos de convênios federais, cuja rubrica orçamentária consignada no Orçamento Municipal é:

- Reserva orçamentária: 000000241;
- Despesa orçamentária: 04006;
- Órgão gestor/executor: 06.02.00;
- Elemento de despesa: 4.4.90.51.91;
- Programa no plano plurianual: 3007;
- Ação no Plano Plurianual: 1031;
- Fonte de recurso: Transferências e Convênios Federais;
- Valor da Reserva: R\$ 1.432.500,00;

Reserva orçamentária: 0000000277;
Despesa orçamentária: 01490;
Órgão gestor/executor: 06.02.00;
Elemento de despesa: 4.4.90.51.91;
Programa no plano plurianual: 3007;
Ação no Plano Plurianual: 1031;
Fonte de recurso: Tesouro;
Valor da Reserva: R\$ 325.285,97;

O edital licitatório e anexos poderão ser obtidos no sítio eletrônico: www.ferrazdevasconcelos.sp.gov.br, no link: licitações, na plataforma de realização do certame www.novobmnet.com.br, ou no Departamento de Licitações e Contratos da Prefeitura do Município de Ferraz de Vasconcelos, sito na Rua Pedro Foschini, nº 200, Vila Romanópolis – Ferraz de Vasconcelos – SP, Para mais informações está disponível o seguinte telefone: (011) 4674-7809.

REFERÊNCIA DE TEMPO: Para todas as referências de tempo será observado o horário de Brasília /DF e, dessa forma, serão registradas no sistema eletrônico e na documentação relativa ao certame.

1. DO OBJETO

1.1 A Presente Concorrência Eletrônica tem como objeto a **CONTRATAÇÃO DE EMPRESA ESPECIALIZADA PARA EXECUÇÃO DE SERVIÇOS DE CONSTRUÇÃO DO CENTRO POLIESPORTIVO “CDHU” – R. AMÉRICO TRUFELLI, S/Nº - PQ. SÃO FRANCISCO – FERRAZ DE VASCONCELOS**, conforme condições, quantidades e exigências estabelecidas neste Edital e seus anexos.

1.2 A licitação possui ITENS, conforme tabela constante do Termo de Referência (Anexo I), que serão licitados em lote único, obrigando-se ao licitante a participação em todos os ITENS, observado o critério de julgamento do presente instrumento convocatório.

2. DA PARTICIPAÇÃO NA LICITAÇÃO

2.1. Poderão participar desta Concorrência eletrônica os interessados que estiverem previamente credenciados no Plataforma BMMNET Licitações Eletrônicas da Bolsa Brasileira de Mercadorias, no endereço www.novobmnet.com.br.

2.2. O licitante responsabiliza-se exclusiva e formalmente pelas transações efetuadas em seu nome, assume como firmes e verdadeiras suas propostas e seus lances, inclusive os atos praticados diretamente ou por seu representante, excluída a responsabilidade do provedor do sistema ou do órgão ou entidade promotora da licitação por eventuais danos decorrentes de uso indevido das credenciais de acesso, ainda que por terceiros.

2.3. É de responsabilidade do cadastrado conferir a exatidão dos seus dados cadastrais nos Sistemas relacionados no item anterior e mantê-los atualizados junto aos órgãos responsáveis pela informação, devendo proceder, imediatamente, à correção ou à alteração dos registros tão logo identifique incorreção ou aqueles se tornem desatualizados.

2.4. A não observância do disposto no item anterior poderá ensejar desclassificação no momento da habilitação.

2.5. No caso de consórcio, os mesmos observar-se-ão as seguintes normas:

I. Comprovação de compromisso público ou particular de constituição de consórcio, subscrito pelos consorciados;

II. indicação da empresa líder do consórcio, que será responsável por sua representação perante a Administração;

III. admissão, para efeito de habilitação técnica, do somatório dos quantitativos de cada consorciado e, para efeito de habilitação econômico-financeira, do somatório dos valores de cada consorciado;

IV. impedimento de a empresa consorciada participar, na mesma licitação, de mais de um consórcio ou de forma isolada;

V. responsabilidade solidária dos integrantes pelos atos praticados em consórcio, tanto na fase de licitação quanto na de execução do contrato.

2.6. Fica estabelecido o acréscimo de 10% (dez por cento) sobre o valor exigido de licitante individual para a habilitação econômico-financeira, no caso de exigência de comprovação de capital mínimo.

I. O acréscimo previsto neste item não se aplica aos consórcios compostos, em sua totalidade, de microempresas e pequenas empresas, assim definidas em lei.

II. O licitante vencedor é obrigado a promover, antes da celebração do contrato, a constituição e o registro do consórcio, nos termos do compromisso referido no inciso I do caput deste item.

III. Em caso de substituição de consorciado, esta deverá ser expressamente autorizada pelo órgão ou entidade contratante e fica condicionada a comprovação de que a nova empresa do consórcio possui, no mínimo, os mesmos quantitativos para efeito de habilitação técnica e os mesmos valores para efeito de qualificação econômico-financeira apresentados pela empresa substituída para fins de habilitação do consórcio no processo licitatório que originou o contrato.

2.7. Não poderão disputar esta licitação:

2.7.1. Aquele que não atenda às condições deste Edital e seu(s) anexo(s);

2.7.2. Autor do anteprojeto, do projeto básico ou do projeto executivo, pessoa física ou jurídica, quando a licitação versar sobre serviços ou fornecimento de bens a ele relacionados;

2.7.3. Empresa, isoladamente ou em consórcio, responsável pela elaboração do projeto básico ou do projeto executivo, ou empresa da qual o autor do projeto seja dirigente, gerente, controlador, acionista ou detentor de mais de 5% (cinco por cento) do capital com direito a voto, responsável técnico ou subcontratado, quando a licitação versar sobre serviços ou fornecimento de bens a ela necessários;

2.7.4. Pessoa física ou jurídica que se encontre, ao tempo da licitação, impossibilitada de participar da licitação em decorrência de sanção que lhe foi imposta;

2.7.5. Aquele que mantenha vínculo de natureza técnica, comercial, econômica, financeira, trabalhista ou civil com dirigente do órgão ou entidade contratante ou com agente público que desempenhe função na licitação ou atue na fiscalização ou na gestão do contrato, ou que deles seja cônjuge, companheiro ou parente em linha reta, colateral ou por afinidade, até o terceiro grau;

2.7.6. Empresas controladoras, controladas ou coligadas, nos termos da Lei nº 6.404, de 15 de dezembro de 1976, concorrendo entre si;

2.7.7. Pessoa física ou jurídica que, nos 5 (cinco) anos anteriores à divulgação do edital, tenha sido condenada judicialmente, com trânsito em julgado, por exploração de trabalho infantil, por submissão de trabalhadores a condições análogas às de escravo ou por contratação de adolescentes nos casos vedados pela legislação trabalhista;

2.7.8. Agente público do órgão ou entidade licitante;

2.7.9. Pessoa Jurídica cujo ramo de atividade previsto em estatuto ou contrato social não seja pertinente e compatível com o objeto desta licitação;

2.7.10. Empresas que estejam sob falência, dissolução ou liquidação;

2.7.11. Sociedades não empresárias, conforme § 6º do artigo 11, do Decreto Municipal nº 7.011/2024.

2.7.12. Sociedades Cooperativas, considerando a vedação contida no § 1º do art. 11, do Decreto Municipal nº 7.011, de 24 de setembro de 2024.

2.7.13. Não poderá participar, direta ou indiretamente, da licitação ou da execução do contrato agente público do órgão ou entidade contratante, devendo ser observadas as situações que possam configurar conflito de interesses no exercício ou após o exercício do cargo ou emprego, nos termos da legislação que disciplina a matéria, conforme § 1º do art. 9º da Lei n.º 14.133, de 2021.

2.8. O impedimento de que trata o item 2.7.4 será também aplicado ao licitante que atue em substituição a outra pessoa, física ou jurídica, com o intuito de burlar a efetividade da sanção a ela aplicada, inclusive a sua controladora, controlada ou coligada, desde que devidamente comprovado o ilícito ou a utilização fraudulenta da personalidade jurídica do licitante.

2.9. A vedação de que trata o item 2.7.8 estende-se a terceiro que auxilie a condução da contratação na qualidade de integrante de equipe de apoio, profissional especializado ou funcionário ou representante de empresa que preste assessoria técnica.

3. REGULAMENTO OPERACIONAL DO CERTAME:

3.1. O certame será conduzido pelo agente de contratação, que terá, em especial, as seguintes atribuições:

- 3.1.1. Coordenar os trabalhos da equipe de apoio;
- 3.1.2. Responder às questões formuladas pelos fornecedores, relativas ao certame;
- 3.1.3. Abrir as propostas de preços;
- 3.1.4. Analisar a aceitabilidade das propostas;
- 3.1.5. Desclassificar propostas indicando os motivos;
- 3.1.6. Conduzir os procedimentos relativos aos lances e à escolha da proposta ou do lance de menor preço;
- 3.1.7. Verificar a habilitação do proponente;
- 3.1.8. Declarar o vencedor;
- 3.1.9. Receber, examinar e submeter os recursos à autoridade competente para julgamento;
- 3.1.10. Elaborar a ata da sessão;
- 3.1.11. Encaminhar o processo à autoridade superior para homologar e autorizar a contratação.
- 3.1.12. Sanar, no julgamento da habilitação e das propostas, erros ou falhas que não alterem a substância das propostas, dos documentos e sua validade jurídica, mediante decisão fundamentada, registrada em ata e acessível aos licitantes.

4. DO CREDENCIAMENTO DO LICITANTE NO PORTAL BBMNET:

4.1. Os procedimentos para credenciamento e obtenção da chave e senha de acesso poderão ser iniciados diretamente no site de licitações no endereço eletrônico www.novobbmnet.com.br, acesso "credenciamento – licitantes (fornecedores)".

4.2. As dúvidas e esclarecimentos sobre credenciamento no sistema eletrônico poderão ser dirimidas através da central de atendimento aos licitantes, por telefone, WhatsApp, Chat ou e-mail, disponíveis no endereço eletrônico www.novobbmnet.com.br.

4.2.1 Qualquer dúvida dos interessados em relação ao acesso no sistema BBMNET Licitações poderá ser esclarecida através dos canais de atendimento da Bolsa Brasileira de Mercadorias, de segunda a sexta-feira, das 8 às 18 horas (horário de Brasília) através dos canais informados no site www.novobbmnet.com.br.

5. DA FORMALIZAÇÃO DE CONSULTAS, IMPUGNAÇÃO AO EDITAL E DO PEDIDO DE ESCLARECIMENTO

- 5.1. As formalizações de consultas poderão ser feitas diretamente na plataforma www.novobbmnet.com.br, garantindo o direito de informação a todo aquele que pretende contratar com a Administração Pública.
- 5.2. Qualquer pessoa é parte legítima para impugnar o Edital ou solicitar esclarecimentos, devendo protocolar o pedido no prazo de 03 (três) dias úteis antes da data fixada para a abertura da sessão pública.
- 5.3. A resposta à impugnação ou ao pedido de esclarecimento será divulgado em sítio eletrônico oficial, limitado ao último dia útil anterior à data da abertura do certame.
- 5.4. A impugnação ao edital e o pedido de esclarecimento poderão ser realizados na forma eletrônica, diretamente no Sistema BBMNET, em campo próprio.
- 5.4.1 A concessão de efeito suspensivo à impugnação é medida excepcional e deverá ser motivada pelo agente de contratação, nos autos do processo de licitação.
- 5.5. Acolhida a impugnação, será definida e publicada nova data para a realização do certame.

6. DA APRESENTAÇÃO DA PROPOSTA

- 6.1. Os licitantes encaminharão, exclusivamente por meio do sistema eletrônico, a proposta com o preço, conforme o critério de julgamento adotado neste Edital, até o fim do recebimento de propostas estabelecido neste instrumento.
- 6.2. No cadastramento da proposta inicial, o licitante declarará, em campo próprio do sistema, que:
- 6.2.1. Cumpre plenamente os requisitos de habilitação;
- 6.2.2. Está ciente e concorda com as condições contidas no edital e seus anexos, bem como de que a proposta apresentada está em conformidade com o edital e que o valor ofertado compreende a integralidade dos custos para atendimento dos direitos trabalhistas assegurados na Constituição Federal, nas leis trabalhistas, nas normas infralegais, nas convenções coletivas de trabalho e nos termos de ajustamento de conduta vigentes na data de sua entrega em definitivo;
- 6.2.3. Não emprega menor de 18 anos em trabalho noturno, perigoso ou insalubre e não emprega menor de 16 anos, salvo menor, a partir de 14 anos, na condição de aprendiz, nos termos do artigo 7º, XXXIII, da Constituição;
- 6.2.4. Não possui, em sua cadeia produtiva, empregados executando trabalho degradante ou forçado, observando o disposto nos incisos III e IV do art. 1º e no inciso III do art. 5º da Constituição Federal;
- 6.2.5. Cumpre as exigências de reserva de cargos para pessoa com deficiência e para reabilitado da Previdência Social, previstas no art. 93 da Lei 8.213/1991.
- 6.2.6. Que cumpre a exigência da garantia da participação conforme o artigo 58, da Lei 14.133/2021
- 6.3. O fornecedor enquadrado como microempresa, empresa de pequeno porte deverá declarar, ainda, em campo próprio do sistema eletrônico, que cumpre os requisitos estabelecidos no artigo 3º da Lei Complementar nº 123, de 2006, estando apto a usufruir do tratamento favorecido estabelecido em seus arts. 42 a 49, observado o disposto nos §§ 1º ao 3º do art. 4º, da Lei n.º 14.133, de 2021.
- 6.4. A falsidade das declarações de que trata os itens 6.2 ao 6.3 sujeitará o licitante às sanções previstas na Lei nº 14.133, de 2021, e neste Edital.

6.5. Não haverá ordem de classificação na etapa de apresentação da proposta pelo licitante, o que ocorrerá somente após os procedimentos de abertura da sessão pública e da fase de envio de lances.

6.6. Serão disponibilizados para acesso público os documentos que compõem a proposta dos licitantes convocados para apresentação de propostas, a partir da fase de julgamento e aceitação das propostas.

6.7. Caberá ao licitante interessado em participar da licitação acompanhar as operações no sistema eletrônico durante o processo licitatório e se responsabilizar pelo ônus decorrente da perda de negócios diante da inobservância de mensagens emitidas pela Administração ou de sua desconexão.

6.8. O licitante deverá comunicar imediatamente ao provedor do sistema qualquer acontecimento que possa comprometer o sigilo ou a segurança, para providências.

6.9. O andamento do procedimento de licitação entre a data de abertura das propostas e a adjudicação do objeto deve ser acompanhado pelos participantes por meio do portal "www.novobbmnet.com.br", que veiculará avisos, convocações, desclassificações de licitantes, justificativas e outras decisões referentes ao procedimento.

6.10. Caso exista a necessidade de ser suspensa a Concorrência Eletrônica, o agente de contratação designará novo dia e horário para a continuidade do certame.

7. DO PREENCHIMENTO E ENVIO DAS PROPOSTAS

7.1 As licitações aptas para o recebimento de propostas estarão disponíveis na Plataforma BBMNET no menu "**Sala de Disputa**", no campo das licitações na coluna (menu) da etapa "**Aberto para receber propostas**".

7.3 O licitante interessado poderá utilizar filtros de buscas e selecionar o lote/item de interesse e, posteriormente preencher os campos exigidos no sistema e finalizar no comando "enviar proposta".

7.4 O licitante deverá enviar a sua proposta mediante o preenchimento prévio das informações exigidas no Sistema.

7.5 O acesso para participar das licitações está condicionado ao cadastro prévio do interessado na Plataforma BBMNET Licitações.

7.6 Todas as especificações do objeto contidas na proposta vinculam o licitante.

7.7 Nos valores propostos deverão estar inclusos todos os custos operacionais, encargos previdenciários, trabalhistas, tributários, comerciais e quaisquer outros que incidam direta ou indiretamente na execução do objeto.

7.8 Os preços deverão ser cotados em moeda corrente nacional e preenchidos no campo apropriado do sistema eletrônico com o **VALOR TOTAL GLOBAL**.

7.9 Os preços ofertados, tanto na proposta inicial, quanto na etapa de lances, serão de exclusiva responsabilidade do licitante, não lhe assistindo o direito de pleitear qualquer alteração, sob alegação de erro, omissão ou qualquer outro pretexto.

7.10 Se o regime tributário da empresa implicar o recolhimento de tributos em percentuais variáveis, a cotação adequada será a que corresponde à média dos efetivos recolhimentos da empresa nos últimos doze meses.

7.11 Independentemente do percentual de tributo inserido na planilha, no pagamento serão retidos na fonte os percentuais estabelecidos na legislação vigente.

7.12 Os licitantes poderão retirar ou substituir a proposta, anteriormente inseridos no sistema, dentro do período em que o sistema esteja aberto para o recebimento de proposta, ou seja, até a data e horário definidos neste instrumento convocatório.

7.13 A apresentação das propostas implica na obrigatoriedade do cumprimento das disposições nelas contidas, em conformidade com o que dispõe o Termo de Referência, assumindo o proponente o compromisso de executar o objeto licitado nos seus termos, bem como de fornecer os materiais, equipamentos, ferramentas e utensílios necessários, em quantidades e qualidades adequadas à perfeita execução contratual, promovendo, quando requerido, sua substituição.

7.14 O prazo de validade da proposta não será inferior a 60 (sessenta) dias, a contar da data de sua apresentação.

7.15 Eventual sobrepreço ou superfaturamento da proposta ou lance poderá ser objeto de apuração de responsabilidade.

7.16 Independente do percentual de tributo inserido na planilha, no pagamento serão retidos na fonte os percentuais estabelecidos na legislação vigente.

8. DA ABERTURA DA SESSÃO, CLASSIFICAÇÃO DAS PROPOSTAS E FORMULAÇÃO DE LANCES

8.1. A abertura da presente licitação dar-se-á automaticamente em sessão pública, por meio de sistema eletrônico, na data, horário e local indicados neste Edital.

8.2. Os participantes, obrigatoriamente, deverão manter-se conectados na plataforma até o fim do certame ou aviso de suspensão do mesmo, para fins de resposta imediata às negociações e possíveis questionamentos do Agente de Contratação.

8.2.1 A ausência e/ou a falta de resposta do licitante ao chamado do Agente de Contratação pelo período máximo de 20 (vinte) minutos acarretará na desclassificação do participante.

8.3. Os licitantes poderão retirar ou substituir a proposta, quando for o caso, anteriormente inseridos no sistema, até a etapa de abertura da sessão pública.

8.3.1. Será desclassificada a proposta que identifique o licitante.

8.3.2. A desclassificação será sempre fundamentada e registrada no sistema, com acompanhamento em tempo real por todos os participantes.

8.4. O sistema ordenará automaticamente as propostas classificadas, sendo que somente estas participarão da fase de lances.

8.5. O sistema disponibilizará campo próprio para troca de mensagens entre o agente de contratação e os licitantes, bem como as mensagens automáticas enviadas pelo próprio sistema.

8.6. Iniciada a etapa competitiva, os licitantes deverão encaminhar lances exclusivamente por meio de sistema eletrônico, sendo imediatamente informados do seu recebimento e do valor consignado no registro.

8.7. Com o intuito de conferir celeridade à condução do processo licitatório, é permitido ao agente de contratação a abertura e gerenciamento simultâneo da disputa de vários lotes da mesma licitação.

8.8. O lance deverá ser ofertado pelo valor total global.

8.9. Os licitantes poderão oferecer lances sucessivos, observando o horário fixado para abertura da sessão e as regras estabelecidas no Edital.

8.10. O licitante somente poderá oferecer lance de valor inferior ou percentual de desconto superior ao último por ele ofertado e registrado pelo sistema.

8.11. O intervalo mínimo de diferença de valores ou percentuais entre os lances, que incidirá tanto em relação aos lances intermediários quanto em relação à proposta que cobrir a melhor oferta deverá ser de 1%.

8.12. O procedimento seguirá de acordo com o **MODO DE DISPUTA ABERTO**.

8.13. Os licitantes apresentarão lances públicos e sucessivos, com prorrogações.

8.13.1. A etapa de lances da sessão pública terá duração de dez minutos e, após isso, será prorrogada automaticamente pelo sistema quando houver lance ofertado nos últimos dois minutos do período de duração da sessão pública.

8.13.2. A prorrogação automática da etapa de lances, de que trata o subitem anterior, será de dois minutos e ocorrerá sucessivamente sempre que houver lances enviados nesse período de prorrogação, inclusive no caso de lances intermediários.

8.14. Não havendo novos lances na forma estabelecida nos itens anteriores, a sessão pública encerrar-se-á automaticamente, e o sistema ordenará e divulgará os lances conforme a ordem final de classificação.

8.15. Definida a melhor proposta, se a diferença em relação à proposta classificada em segundo lugar for de pelo menos 5% (cinco por cento), o agente de contratação, auxiliado pela equipe de apoio, poderá admitir o reinício da disputa aberta, para a definição das demais colocações.

8.15.1 Após o reinício previsto no item supra, os licitantes serão convocados para apresentar lances intermediários.

8.16. Serão aceitos lances inferiores ao lance de menor valor já ofertado.

8.17. Não serão aceitos dois ou mais lances de mesmo valor, prevalecendo aquele que for recebido e registrado em primeiro lugar.

8.18. Durante o transcurso da sessão pública, os licitantes serão informados, em tempo real, do valor do menor lance registrado, vedada a identificação do licitante.

8.19. No caso de desconexão com o agente de contratação, no decorrer da etapa competitiva da Concorrência Eletrônica, o sistema eletrônico poderá permanecer acessível aos licitantes para a recepção dos lances, retornando o agente de contratação, quando possível, sua atuação no certame, sem prejuízo dos atos realizados.

8.19.1 Quando a desconexão do sistema eletrônico para o agente de contratação persistir por tempo superior a 1 (uma) hora a sessão pública será suspensa e reiniciada somente após decorridas vinte e quatro horas da comunicação do fato pelo agente de contratação aos participantes, no sítio eletrônico utilizado para divulgação bem como no chat da plataforma.

8.20. Caso o licitante não apresente lances, concorrerá com o valor de sua proposta.

8.21. Encerrada a etapa de lances, o sistema identificará as microempresas e empresas de pequeno porte participantes, procedendo à comparação com os valores da primeira colocada para o fim de aplicar-se o disposto nos arts. 44 e 45 da Lei Complementar nº 123, de 2006.

8.21.1. Nessas condições, as propostas de microempresas e empresas de pequeno porte que se encontrarem na faixa de até 5% (cinco por cento) acima da melhor proposta ou melhor lance serão consideradas empatadas com a primeira colocada.

8.21.2. A melhor classificada nos termos do subitem anterior terá o direito de encaminhar uma última oferta para desempate, obrigatoriamente em valor inferior ao da primeira colocada, no prazo de 5 (cinco) minutos controlados pelo sistema, contados após a comunicação automática para tanto.

8.21.3. Caso a microempresa ou a empresa de pequeno porte melhor classificada desista ou não se manifeste no prazo estabelecido, serão convocadas as demais licitantes microempresa e empresa de pequeno porte que se encontrem naquele intervalo de 5% (cinco por cento), na ordem de classificação, para o exercício do mesmo direito, no prazo estabelecido no subitem anterior.

8.21.4. No caso de equivalência dos valores apresentados pelas microempresas e empresas de pequeno porte que se encontrem nos intervalos estabelecidos nos subitens anteriores, será realizado sorteio entre elas para que se identifique aquela que primeiro poderá apresentar melhor oferta.

8.21.5. Não se aplicará o desempate de que tratam os arts. 44 e 45 da Lei Complementar nº 123/2006, quando a primeira colocada também tiver se declarado microempresa ou empresa de pequeno porte.

8.22. Havendo empate entre propostas ou lances, o critério de desempate será aquele previsto no art. 60 da Lei nº 14.133, de 2021, nesta ordem:

8.22.1. Disputa final, hipótese em que os licitantes empatados poderão apresentar nova proposta em ato contínuo à classificação;

8.22.2. Avaliação do desempenho contratual prévio dos licitantes, para a qual deverão preferencialmente ser utilizados registros cadastrais para efeito de atesto de cumprimento de obrigações previstos nesta Lei;

8.22.3. Desenvolvimento pelo licitante de ações de equidade entre homens e mulheres no ambiente de trabalho, conforme regulamento;

8.22.4. Desenvolvimento pelo licitante de programa de integridade (compliance), conforme orientações dos órgãos de controle.

8.23. Persistindo o empate, será assegurada preferência, sucessivamente, aos bens e serviços produzidos ou prestados por:

8.23.1. Empresas estabelecidas no território do Estado ou do Distrito Federal do órgão ou entidade da Administração Pública estadual ou distrital licitante ou, no caso de licitação realizada por órgão ou entidade de Município, no território do Estado em que este se localize;

8.23.2. Empresas brasileiras;

8.23.3. Empresas que invistam em pesquisa e no desenvolvimento de tecnologia no País;

8.23.4. Empresas que comprovem a prática de mitigação, nos termos da Lei nº 12.187, de 29 de dezembro de 2009.

9. DA FASE DE ACEITAÇÃO E JULGAMENTO

9.1. Encerrada a etapa de envio de lances da sessão pública, na hipótese da proposta do primeiro colocado permanecer acima do preço estimado para a contratação, o Agente de Contratação poderá negociar condições mais vantajosas, após definido o resultado do julgamento.

9.1.1. A negociação poderá ser feita com os demais licitantes, segundo a ordem de classificação inicialmente estabelecida, quando o primeiro colocado, mesmo após a negociação, for desclassificado em razão de sua proposta permanecer acima do preço máximo definido pela Administração.

9.1.2. A negociação será realizada por meio do sistema, podendo ser acompanhada pelos demais licitantes.

9.1.3. O Agente de Contratação poderá negociar os valores ofertados mesmo que estes estejam abaixo do valor de referência, afim de obter o melhor preço para a Administração Pública.

9.1.4. O resultado da negociação será divulgado a todos os licitantes e anexado aos autos do processo licitatório.

9.2. O Agente de Contratação solicitará ao licitante mais bem classificado que, no prazo de 2 (duas) horas, envie a proposta adequada ao último lance ofertado após a negociação realizada, em campo próprio do Sistema, acompanhada, se for o caso, dos documentos complementares, quando necessários à confirmação daqueles exigidos neste Edital e já apresentados.

9.2.1. É facultado ao Agente de Contratação prorrogar o prazo estabelecido, a partir de solicitação fundamentada feita no chat pelo licitante, antes de findo o prazo.

9.3. Após a negociação do preço, o Agente de Contratação iniciará a fase de aceitação e julgamento da proposta.

9.4. Conforme autorizado pelo inciso I do art. 58 da Lei Federal nº 14.133/21, **o licitante deverá enviar** através de comando próprio disponível no Sistema ao licitante, **juntamente com a sua proposta readequada, garantia no valor de 1% (um por cento) do total estimado do lote que irá participar**, numa das modalidades previstas no § 1º do artigo 96 desse mesmo diploma legal, sob pena de desclassificação.

9.4.1 A garantia será devolvida aos licitantes no prazo de 10 (dez) dias úteis, contados a partir da assinatura do contrato, ou da data que for declarada fracassada a licitação, conforme determina o artigo 58, § 2º da Lei Federal nº 14.133/2021.

9.4.2 Implicará execução do valor integral da garantia de proposta, em caso de recurso de assinatura do contrato ou a não apresentação dos documentos para a contratação, conforme determina o artigo 58, §3º, da Lei nº 14.133/2021.

9.4.3 Caso a garantia seja realizada mediante depósito em caução, deverá ser utilizado o seguinte dado bancário:

Prefeitura Municipal de Ferraz de Vasconcelos

AG: 7021-1

C.C 00000029806-9

9.5. A planilha final deverá contar com a indicação dos quantitativos e dos custos unitários, bem como com detalhamento das Bonificações e Despesas Indiretas (BDI) e dos Encargos Sociais (ES), com os respectivos valores adequados ao valor final da proposta vencedora, com as adequações indispensáveis no cronograma físico-financeiro.

9.6. Será desclassificada a proposta que:

9.6.1 Contiver vícios insanáveis;

9.6.2 Não obedecer às especificações técnicas contidas no termo de referência;

9.6.3 Apresentar preços inexequíveis ou permanecerem acima do preço máximo definido para a contratação;

9.6.4 Não tiverem sua exequibilidade demonstrada, quando exigido pela administração;

9.6.5 Apresentar desconformidade com quaisquer outras exigências deste edital ou seus anexos, desde que insanável.

9.6.6 Não apresentar proposta adequada ao último lance ofertado, dentro do prazo estipulado no item 9.2.

9.7. No caso de obras e serviços de engenharia, é indício de inexecuibilidade das propostas valores inferiores a 75% (setenta e cinco por cento) do valor global orçado pela Administração, em consonância com § 4º, do art. 59, da Lei Federal 14.133/2021.

9.7.1 A inexecuibilidade, na hipótese de que trata o **caput**, só será considerada após diligência do Agente de Contratação, que comprove:

9.7.1.1 Que o custo do licitante ultrapassa o valor da proposta; e

9.7.1.2 Inexistirem custos de oportunidade capazes de justificar o vulto da oferta.

9.8. Se houver indícios de inexecuibilidade da proposta de preço, ou em caso da necessidade de esclarecimentos complementares, poderão ser efetuadas diligências, para que a empresa comprove a exequibilidade da proposta.

9.9. Para fins de análise da proposta quanto ao cumprimento das especificações do objeto, poderá ser colhida a manifestação escrita do setor requisitante do serviço ou da área especializada no objeto.

9.10. As propostas serão verificadas quanto à exatidão das operações aritméticas apresentadas, que conduzirão ao valor orçado, procedendo-se às correções correspondentes nos casos de eventuais erros constatados, tomando-se como corretos os preços unitários propostos pela licitante. As correções serão efetuadas para apuração do preço total da contratação.

10. DA FASE DE HABILITAÇÃO

10.1. Encerrada a etapa de negociação e aceitação, será iniciada a fase de Habilitação, onde será disponibilizado ao licitante classificado em primeiro lugar, o comando para inserção dos documentos de Habilitação no sistema eletrônico.

10.1.1. O Agente de Contratação verificará se o licitante provisoriamente classificado em primeiro lugar atende às condições de participação no certame, conforme previsto no [art. 14 da Lei nº 14.133/2021](#), legislação correlata e no item 2.57 do edital, especialmente quanto à existência de sanção que impeça a participação no certame ou a futura contratação, mediante a consulta aos seguintes cadastros:

10.1.1.1 Cadastro Nacional de Empresas Inidôneas e Suspensas – CEIS, mantido pela Controladoria Geral da União (<https://www.portaltransparencia.gov.br/sancoes/ceis>); e

10.1.1.2. Cadastro Nacional de Empresas Punidas – CNEP, mantido pela Controladoria-Geral da União (<https://www.portaltransparencia.gov.br/sancoes/cnep>).

10.2. A consulta aos cadastros será realizada em nome da empresa licitante e também de seu sócio majoritário, por força da vedação de que trata o [artigo 12 da Lei nº 8.429, de 1992](#).

10.3. O licitante será convocado para manifestação previamente a uma eventual desclassificação. ([IN nº 3/2018, art. 29, §2º](#)).

10.4. Constatada a existência de sanção, o licitante será reputado inabilitado, por falta de condição de participação.

10.5. Caso o licitante provisoriamente classificado em primeiro lugar tenha se utilizado de algum tratamento favorecido às ME/EPPs, o Agente de Contratação verificará se faz jus ao benefício, em conformidade com o item 6.3 deste edital.

10.6. Verificadas as condições de participação e de utilização do tratamento favorecido, o Agente de Contratação examinará a proposta classificada em primeiro lugar quanto à adequação ao objeto e à compatibilidade do preço em relação ao máximo estipulado para contratação neste Edital e em seus anexos.

10.7 O prazo para a inserção dos documentos solicitados neste edital será de 02 (duas) horas, a contar do disparo da mensagem da liberação do comando para inserção dos documentos, sujeito a desclassificação, caso não faça no tempo determinado, ressalvada a possibilidade de prorrogação do referido prazo, quando demonstrada a necessidade pela licitante, a partir de solicitação fundamentada feita no chat, antes de findo o prazo.

10.8. Os documentos relativos à habilitação do licitante classificado em primeiro lugar, deverão ser encaminhados por meio eletrônico (upload), nos formatos (extensões) "pdf", "doc", "xls", "png" ou "jpg", observado o limite de 6 Mb para cada arquivo, conforme regras de aceitação estabelecidas pela plataforma www.novobmnet.com.br

10.9. Caso haja necessidade, e havendo convocação por parte do agente de contratação, os originais ou cópias autenticadas por tabelião de notas, dos documentos enviados na forma constante do item 10.8, deverão ser relacionados e apresentados no Departamento de Compras e Licitações desta Prefeitura, localizada na Rua Pedro Foschini, nº 200, Vila Romanópolis – Ferraz de Vasconcelos – SP, das 09h00 às 12h00 e das 13h00 às 16h00, em até 3 (três) dias úteis após o encerramento da sessão pública, sob pena de invalidade do respectivo ato de habilitação e a aplicação das penalidades cabíveis.

10.10. Caso o licitante provisoriamente classificado em primeiro lugar enquadre-se no tratamento favorecido às ME/EPPs, o agente de contratação verificará se faz jus ao benefício, em conformidade com o item 6.3 deste edital.

10.11. A empresa participante e seu representante legal são responsáveis pela autenticidade e veracidade dos documentos enviados eletronicamente.

10.12. A verificação pelo Agente de Contratação, em sítios eletrônicos oficiais de órgãos e entidades emissores de certidões constitui meio legal de prova, para fins de habilitação.

10.13. Após a vinculação dos documentos para habilitação, não será permitida a substituição ou a apresentação de novos documentos, salvo em sede de diligência:

- a) complementação de informações acerca dos documentos já apresentados pelos licitantes e desde que necessária para apurar fatos existentes à época da abertura do certame; e
- b) atualização de documentos cuja validade tenha expirado após a data de recebimento das propostas.

10.14. Na análise dos documentos de habilitação, a comissão de contratação poderá sanar erros ou falhas, que não alterem a substância dos documentos e sua validade jurídica, mediante decisão fundamentada, registrada em ata e acessível a todos, atribuindo-lhes eficácia para fins de habilitação e classificação.

10.15. Na hipótese de o licitante não atender às exigências para habilitação, o agente de contratação examinará a proposta subsequente e assim sucessivamente, na ordem de classificação, até a apuração de uma proposta que atenda ao presente edital.

10.16. A empresa provisoriamente classificada em primeiro lugar deverá apresentar os seguintes documentos comprobatórios de habilitação e qualificação:

10.17. Habilitação Jurídica

10.17.1 Pessoa física: cédula de identidade (RG) ou documento equivalente que, por força de lei, tenha validade para fins de identificação em todo o território nacional;

10.17.2 Empresário individual: inscrição no Registro Público de Empresas Mercantis, a cargo da Junta Comercial da respectiva sede;

- 10.17.3 Microempreendedor individual – MEI:** Certificado da condição Microempreendedor Individual - CCMEI, cuja aceitação ficará condicionada à verificação da autenticidade no sítio <https://www.gov.br/empresas-e-negocios/pt-br/empreendedor>;
- 10.17.4 Sociedade empresária, sociedade limitada unipessoal** ou sociedade identificada como empresa individual de responsabilidade limitada - EIRELI: inscrição do ato constitutivo, estatuto ou contrato social no Registro Público de Empresas Mercantis, a cargo da Junta Comercial da respectiva sede, acompanhada de documento comprobatório de seus administradores;
- 10.17.5 Sociedade empresária estrangeira:** portaria de autorização de funcionamento no Brasil, publicada no Diário Oficial da União e arquivada na Junta Comercial da unidade federativa onde se localizar a filial, agência, sucursal ou estabelecimento, a qual será considerada como sua sede, conforme [Instrução Normativa DREI/ME n.º 77, de 18 de março de 2020](#).
- 10.17.6 Sociedade simples:** inscrição do ato constitutivo no Registro Civil de Pessoas Jurídicas do local de sua sede, acompanhada de documento comprobatório de seus administradores;
- 10.17.7 Filial, sucursal ou agência de sociedade simples ou empresária:** inscrição do ato constitutivo da filial, sucursal ou agência da sociedade simples ou empresária, respectivamente, no Registro Civil das Pessoas Jurídicas ou no Registro Público de Empresas Mercantis onde opera, com averbação no Registro onde tem sede a matriz
- 10.17.8** Os documentos apresentados deverão estar acompanhados de todas as alterações ou da consolidação respectiva.
- 10.18 Regularidade Fiscal, Social e Trabalhista**
- 10.18.1** CNPJ – Cadastro Nacional de Pessoa Jurídica emitido pelo Ministério da Fazenda.
- 10.18.2** Prova de inscrição no Cadastro de Contribuintes Estadual ou Municipal, relativo à sede ou domicílio do licitante, pertinente ao seu ramo de atividade e compatível com o objeto do certame;
- 10.18.3** Prova de Regularidade para com a Fazenda Nacional (Federal), comprovada mediante fornecimento de Certidão conjunta negativa de débitos relativos a Tributos Federais e à Dívida Ativa da União.
- 10.18.4** Certidão de regularidade de débitos tributários com a Fazenda Estadual e Procuradoria Estadual;
- 10.18.5** Certidão de regularidade de débito com a Fazenda Municipal, da sede ou do domicílio do licitante, relativa aos tributos incidentes com o objeto desta licitação, com prazo de validade em vigor.
- 10.18.6** FGTS - Prova de regularidade de recolhimento de Fundo de Garantia por Tempo de Serviço-FGTS, mediante a apresentação de Certificado fornecido pela Caixa Econômica Federal.
- 10.18.7** CNDT - Prova de inexistência de débitos inadimplidos perante a Justiça do Trabalho, mediante a apresentação de Certidão Negativa, nos termos do Título VII-A da Consolidação das Leis do Trabalho, disponível no Portal do Tribunal Superior do Trabalho.
- 10.19 Qualificação Econômico-Financeira**
- 10.19.1** Certidão Negativa de falência expedida pelo distribuidor da sede ou domicílio do licitante.
- 10.19.1.1** Certidão Negativa de Falência referente aos processos distribuídos pelo sistema de processos judiciais eletrônicos da sede ou domicílio da licitante;
- 10.19.2** Patrimônio Líquido equivalente a 10% (dez por cento) do valor estimado da contratação;

10.19.3 Comprovação de boa situação financeira da licitante através do cumprimento dos Índices de Liquidez Geral (LG), Liquidez Corrente (LC) e de Endividamento (IE) nos limites mínimos conforme segue:

ILG = igual ou superior a 1,00

ILC = igual ou superior a 1,00

IE = igual ou inferior a 0,50

I - Tais índices serão calculados conforme segue:

❖ $ILG = (AC + RLP) / (PC + ELP)$

❖ $ILC = (AC / PC)$

❖ $IE = (PC + ELP / AT)$

ONDE:

*ILG = Índice de Liquidez Geral;

*ILC = Índice de Liquidez Corrente;

*AC = Ativo Circulante;

*IE = Índice de Endividamento;

*PC = Passivo Circulante;

*RLP = Realizável a Longo Prazo;

*ELP = Exigível a Longo Prazo; e

*AT = Ativo Total.

10.19.3.1 Somente serão habilitadas no presente certame as empresas que apresentarem os índices mínimos e máximos exigidos no subitem acima.

10.19.4 Para fins de comprovação de Patrimônio líquido e dos índices contábeis, o licitante deverá apresentar Balanço patrimonial e demonstrações contábeis dos últimos 2 (dois) exercícios sociais exigíveis e apresentados na forma da lei, (incluindo o termo de abertura e termo de encerramento), salvo quando a licitante tiver sido constituída há menos de 02 (dois) anos, hipótese na qual tais documentos limitar-se-ão ao último exercício financeiro.

10.19.4.1 Para fins de facilitar a análise e comprovação do balanço patrimonial deverá o mesmo ser unificado anual por exercício social.

10.19.5 É vedada a substituição do Balanço Patrimonial e da Demonstração do Resultado do Exercício por balancetes ou balanços provisórios.

10.19.6 Os balanços e demonstrações devem conter os registros ou autenticação no órgão competente e estar devidamente assinados pelo administrador da empresa e pelo profissional habilitado junto ao Conselho Regional de Contabilidade – CRC, e vir acompanhados dos termos de abertura e de encerramento.

10.20 Qualificação Técnica

10.20.1 Certidão de registro ou inscrição da empresa e de seus responsáveis técnicos no Conselho Regional de Engenharia e Agronomia – CREA e/ou Conselho de Arquitetura e Urbanismo - CAU, com prazo de validade em vigor.

10.20.1.1 Caso a empresa licitante seja sediada em outro Estado e seja vencedora do presente certame, é necessário o visto do CREA/SP e/ou CAU/SP, no ato da assinatura do contrato.

10.20.2 Comprovação de aptidão para execução de serviço de complexidade tecnológica e operacional equivalente ou superior ao objeto desta contratação, ou ao item pertinente e deverá ser apresentada através de Certidões de Acervo Operacional (CAO) ou atestado(s) fornecido(s) em nome da licitante, expedidos por pessoas jurídicas de direito público ou privado ou regularmente emitidos pelo Conselho profissional competente, dos serviços a seguir discriminados, as parcelas de maior relevância são:

- **Execução de pavimento em piso intertravado, com bloco retangular cor natural de 20X10 CM, espessura 8 CM. AF_10/2022 – unid: M2 – quantidade: 276,40**
- **Execução de pavimento com aplicação de concreto asfáltico, camada de Binder – unid.: M3 – quantidade: 36,08**
- **Piso de grama sintética, em rolo, com fios de 50mm de altura, na cor verde, demarcação de (...) – unid.: M2 – quantidade: 721,46**
- **Alambrado para quadra poliesportiva, estruturado por tubos de aço – unid.: M2 – quantidade: 396,38**

10.20.2.1. Será admitido, para fins de comprovação do quantitativo mínimo, o somatório das quantidades descritas em um ou mais atestados apresentados.

10.20.2.2. Para facilitar a análise do Agente de Contratação, é recomendável que a licitante destaque, nas referidas certidões, os serviços cuja experiência se pretende comprovar e o seu respectivo quantitativo.

10.20.2.3. A licitante disponibilizará todas as informações necessárias à comprovação da legitimidade dos atestados, apresentando, quando solicitado pelo Agente de Contratação, cópia do contrato que deu suporte à contratação, endereço atual da contratante e local em que foi executado o objeto contratado, entre outros documentos.

10.20.3 Para fins de qualificação técnico- profissional, a licitante deverá comprovar que possui à sua disposição, na data de apresentação da proposta, profissionais de nível superior ou outros(s), devidamente registrado(s) no CREA ou CAU, com experiência comprovada mediante apresentação de Certidão de Acervo Técnico (CAT), acompanhada do respectivo atestado expedida pelo CREA ou CAU, da região (ões) onde o serviço(s) tenha(m) sido realizado(s), indicando como itens de maior relevância ou valor significativo do objeto a seguir:

Execução de pavimento em piso intertravado, com bloco retangular cor natural de 20X10 CM, espessura 8 CM. AF_10/2022

Execução de pavimento com aplicação de concreto asfáltico, camada de Binder

Piso de grama sintética, em rolo, com fios de 50mm de altura, na cor verde, demarcação de (...)

Alambrado para quadra poliesportiva, estruturado por tubos de aço

10.20.3.1 A comprovação do vínculo do profissional detentor do atestado técnico poderá ser feita pelas seguintes formas: no caso de empregado da empresa, por meio da Carteira de Trabalho e Previdência Social; no caso de sócio ou dirigente, através do contrato/estatuto social; no caso de prestador de serviços, mediante contrato escrito firmado com o licitante ou declaração de compromisso de vinculação futura, caso a licitante se sagre vencedora do certame.

10.20.3.2 Não serão admitidos atestados de responsabilidade técnica de profissionais que tenham dado causa à aplicação das sanções previstas nos incisos III e IV do caput do art. 156 da Lei Federal nº 14.133/2021, em decorrência de orientação proposta, de prescrição técnica ou de qualquer ato profissional de sua responsabilidade, atendendo ao disposto no art. 67, § 12 da Lei 14.133/2021.

10.20.3.3 Os profissionais indicados pelo licitante deverão participar da execução dos serviços objeto desta licitação, e só será admitida a sua substituição por profissionais de experiência equivalente ou superior, desde que aprovada pela Administração.

10.20.4 Apresentar a indicação do(s) responsável(is) técnico(s), integrante(s) da equipe técnica da Contratada, bem como da qualificação de cada um dos membros, que se responsabilizará(ão) pelo acompanhamento do contrato (Anexo XVIII).

10.20.5 Apresentar declaração do(s) responsável(is) técnico(s), indicado(s) no item 10.20.3, autorizando a sua indicação e comprometendo-se a integrar a equipe técnica que se responsabilizará pela execução do objeto do presente edital, durante a vigência do contrato (Anexo XIX)

10.20.6 Declaração formal de disponibilidade das instalações, dos equipamentos, máquinas, veículos e demais aparelhamentos para o devido cumprimento da execução do contrato (Anexo XX)

10.20.7 Declaração de que o licitante tomou conhecimento de todas as informações e das condições locais para o cumprimento das obrigações objeto da licitação, assegurado o direito à realização de vistoria previamente agendada diretamente na Secretaria Municipal de Obras pelo telefone (11) 4674-7881 ou através do e-mail vistoriatecnica.obras@ferrazdevasconcelos.sp.gov.br. Resta vedada a realização de visita técnica pelo mesmo profissional técnico e/ou representante em favor de empresas distintas no âmbito do presente certame licitatório.

10.20.8 Na hipótese de não realização da visita técnica, a empresa licitante deverá apresentar a declaração prevista no Anexo XV do presente edital e anexada aos documentos pertinentes a fase de habilitação (envelope 01).

10.21 Declarações complementares de apresentação obrigatória:

10.21.1 Para fins de habilitação, o licitante deverá apresentar TODAS as declarações anexadas no instrumento convocatório (no que couber, os ANEXOS II a XX), sob pena de inabilitação.

11 DOS RECURSOS

11.1 Após a declaração do(s) vencedor(es), qualquer licitante inconformada com o resultado poderá manifestar, ao final da sessão pública, a intenção de recorrer contra o julgamento das propostas ou a habilitação ou inabilitação de licitantes, através de campo próprio do sistema eletrônico, sendo-lhe então concedido o prazo de 03 (três) dias úteis para anexar no sistema eletrônico memoriais contendo as razões recursais.

11.1.1. A intenção de recorrer deverá ser registrada no sistema em até 10 (dez) minutos após a declaração do vencedor.

11.1.2. A falta de manifestação da intenção recursal, no prazo indicado no item 11.1.1, importará preclusão e a adjudicação do objeto à licitante vencedora.

11.2 Os demais interessados ficam, desde logo, intimados a apresentar contrarrazões no prazo de 03 (três) dias úteis, que começarão a correr após o término do prazo do recorrente, sendo-lhes assegurada vista imediata dos autos.

11.3 As razões do recurso e das contrarrazões deverão ser anexadas em campo próprio do sistema eletrônico.

11.4 O recurso terá efeito suspensivo até a decisão final da autoridade competente e o seu acolhimento importará a invalidação apenas dos atos insuscetíveis de aproveitamento.

11.5 As razões do recurso serão dirigidas ao Agente de Contratação, que, no prazo de 03 (três) dias úteis, poderá reconsiderar sua decisão ou, nesse mesmo prazo, encaminhar o recurso à autoridade superior, devidamente motivado, para decisão final no prazo máximo de 10 (dez) dias úteis.

11.6 A decisão dos recursos deverá ser divulgada no sistema BBMNET.

11.7 Não serão conhecidos recursos apresentados em desacordo com as regras estabelecidas neste item ou fora do prazo e horário legal ou, ainda, subscritos por representante não habilitado legalmente ou não identificado no processo para responder pelo proponente.

12 DA ADJUDICAÇÃO E HOMOLOGAÇÃO E GARANTIA:

12.1 Encerradas as fases de julgamento e habilitação, e exauridos os recursos administrativos, o processo licitatório será encaminhado à autoridade superior para adjudicar o objeto e homologar a licitação, observado o disposto no art. 71 da Lei nº 14.133, de 2021

13 DA GARANTIA

13.1 A empresa vencedora da presente licitação deverá no prazo de até 05 (cinco) dias após a assinatura do Contrato, recolher a garantia contratual no valor equivalente a 5% (cinco por cento) do valor do contrato, nos termos do artigo 96, da Lei Federal nº 14.133/2021.

13.2 Quando optado pela contratada a forma de seguro-garantia, prevista no artigo 96, §1º, Inciso II, da Lei Federal n.º14.133/2021, fica estabelecido o prazo de 1 (um) mês, a partir da homologação do certame e anterior a assinatura do contrato para a apresentação da garantia, em consonância com o artigo 96, §3º.

13.3 Se durante a execução contratual for necessária a prorrogação do prazo de validade da garantia de execução do contrato, a CONTRATADA ficará obrigada a providenciar a renovação da mesma, nos termos e condições originalmente aprovados pela CONTRATANTE.

13.3.1 Em havendo aditamento do valor contratual, a empresa deverá proceder, em até 15 (quinze) dias, ao aditamento da garantia, de modo a manter-se a garantia inicial.

13.3.2 A garantia de execução do contrato ou o seu saldo, se houver, somente serão devolvidos, à CONTRATADA, após o cumprimento integral das obrigações contratuais por ela assumidas.

13.4 Ao licitante que sagrar-se vencedor com proposta inferior a 85% do valor referencial orçado pela Administração deverá apresentar garantia adicional equivalente à diferença entre este último e a proposta, sem prejuízo das demais garantias exigíveis de acordo com o Art. 59, §5º da Lei Federal 14.133/2021.

14 DAS INFRAÇÕES ADMINISTRATIVAS E SANÇÕES

14.1 Comete infração administrativa, nos termos da lei, o licitante que, com dolo ou culpa:

14.1.1 Deixar de entregar a documentação exigida para o certame ou não entregar qualquer documento que tenha sido solicitado pelo/a agente de contratação durante o certame;

14.1.2 Salvo em decorrência de fato superveniente devidamente justificado, não mantiver a proposta, em especial quando:

14.1.2.1 Não enviar a proposta adequada ao último lance ofertado ou após a negociação;

14.1.2.2 Recusar-se a enviar o detalhamento da proposta quando exigível;

14.1.2.3 Injustificadamente, pedir para ser desclassificado quando encerrada a etapa competitiva; ou

14.1.2.4 Apresentar proposta ou amostra em desacordo com as especificações do edital;

14.1.3 Não celebrar o contrato ou não entregar a documentação exigida para a contratação, quando convocado dentro do prazo de validade de sua proposta;

14.1.3.1 Recusar-se, sem justificativa, a assinar o contrato ou a aceitar ou retirar o instrumento equivalente no prazo estabelecido pela Administração;

14.1.4 Apresentar declaração ou documentação falsa exigida para o certame ou prestar declaração falsa durante a licitação;

14.1.5 Fraudar a licitação;

14.1.6 Comportar-se de modo inidôneo ou cometer fraude de qualquer natureza, em especial quando:

14.1.6.1 Agir em conluio ou em desconformidade com a lei;

14.1.6.2 Induzir deliberadamente a erro no julgamento;

14.1.7 Praticar atos ilícitos com vistas a frustrar os objetivos da licitação;

14.1.8 Praticar ato lesivo previsto no [art. 5º da lei n.º 12.846, de 2013](#);

14.2 Com fulcro na [Lei nº 14.133, de 2021](#), a Administração poderá, garantida a prévia defesa, aplicar aos licitantes e/ou adjudicatários as seguintes sanções, sem prejuízo das responsabilidades civil e criminal:

14.2.1 Advertência;

14.2.2 Multa;

14.2.3 Impedimento de licitar e contratar e

14.2.4 Declaração de inidoneidade para licitar ou contratar, enquanto perdurarem os motivos determinantes da punição ou até que seja promovida sua reabilitação perante a própria autoridade que aplicou a penalidade.

14.3 Na aplicação das sanções serão considerados os elementos previstos no art. 156, § 1º, da Lei 14.133/2021.

14.4 A multa será recolhida em percentual de 0,5% a 30% incidente sobre o valor do contrato licitado, recolhida no prazo máximo de 20 dias úteis, a contar da comunicação oficial.

14.4.1 Para as infrações previstas nos itens 14.1.1, 14.1.2, 14.1.3, a multa será de 0,5% a 15% do valor do contrato licitado.

14.4.2 Para as infrações previstas nos itens 14.1.4, 14.1.5, 14.1.6, 14.1.7, 14.1.8 a multa será de 15% a 30% do valor do contrato licitado.

14.5 As sanções de advertência, impedimento de licitar e contratar e declaração de inidoneidade para licitar ou contratar poderão ser aplicadas, cumulativamente ou não a penalidade de multa.

14.6 As sanções de advertência, impedimento de licitar e contratar e declaração de inidoneidade, bem como a sanção de multa aplicada em percentual de 0,5% a 30% incidente sobre o valor da proposta, respeitarão o devido processo legal, obedecerão ao prazo de defesa previsto nos arts. 156 e seguintes, da Lei 14.133/2021.

14.7 A recusa injustificada do adjudicatário em assinar o contrato ou em aceitar ou retirar o instrumento equivalente no prazo estabelecido pela Administração, caracterizará o descumprimento total da obrigação assumida e o sujeitará às penalidades.

14.8 A aplicação das sanções previstas neste edital não exclui, em hipótese alguma, a obrigação de reparação integral dos danos causados.

15 DA CONTRATAÇÃO

15.1 A contratação decorrente desta licitação será formalizada por meio de Contrato, conforme modelo no Anexo XIII.

15.2 Não será permitida a subcontratação do objeto contratual nos termos do art. 67, § 9º da Lei 14.133/2021.

15.3 A contratada responderá por todo e qualquer dano que venha a ser causado à Administração ou a terceiros durante o fornecimento, podendo o valor referente ao prejuízo apurado ser descontado do pagamento de que for credor.

15.4 A empresa vencedora deverá no prazo de 05 (cinco) dias úteis, contados da data de sua notificação, comparecer no Departamento de Licitações e Contratos para assinatura do contrato ou encaminhar o documento assinado digitalmente no mesmo prazo.

15.5 Nas hipóteses de recusa do adjudicatário ou do seu não-comparecimento para assinatura do contrato ou retirada no prazo estipulado, bem como em caso de perda dos requisitos de manutenção da habilitação, será convocado o licitante que tenha apresentado a segunda melhor oferta classificada, obedecida às exigências de habilitação deste edital, sem prejuízos as sanções previstas.

15.6 O disposto no subitem anterior poderá sempre se repetir até a efetiva celebração do Contrato com o Contratante, observadas as ofertas anteriormente apresentadas pelos licitantes, sem prejuízo da aplicação das penalidades cabíveis ao licitante que não cumprir os compromissos assumidos no certame.

15.7 Qualquer entendimento relevante entre a Contratante e a Contratada será formalizado por escrito e integrará o Contrato.

15.8 O prazo de vigência contratual será de 12 (doze) meses, contados a partir da assinatura do contrato. Por sua vez, o prazo de execução do objeto pretendido será pelo período de 08 (oito) meses, conforme respectivo cronograma oriundo da Secretaria Municipal de Obras, contados a partir da expedição da ordem de serviço.

15.8.1 O prazo de vigência será automaticamente prorrogado, quando o objeto não for concluído no período estipulado, ressalvada, no caso de culpa da CONTRATADA, a opção da CONTRATANTE pela extinção do CONTRATO.

15.8.2 A prorrogação decorrente de atraso por culpa da CONTRATADA se dará sem prejuízo das providências previstas no art. 111, parágrafo único, da Lei nº 14.133/2021.

15.8.3 A prorrogação automática de que trata esta cláusula não dispensa o apostilamento do novo cronograma de execução do CONTRATO, com as devidas informações orçamentárias, se necessário, onde também devem constar as razões do atraso na prestação do serviço.

15.9 A prorrogação de que trata este item é condicionada a autorização da autoridade competente, mediante celebração de termo aditivo.

15.10 A execução dos serviços deverá ter início após a emissão da ART/RRT e assinatura da ordem de serviço emitida pela Secretaria Municipal de Obras.

15.11 As obras e serviços, ora licitados, serão executados em **regime de empreitada por preço unitário**, de conformidade com o projeto básico e demais anexos do Edital, e com a proposta ofertada pela Contratada, com fornecimento de materiais, utilização de equipamentos e mão de obra qualificada, mediante expedição de ordens de serviços emitidas pela Secretaria Municipal de Obras.

15.12 As obras e serviços deverão ser executados de acordo com as diretrizes, apresentadas no projeto básico, necessários ao perfeito detalhamento e de definição das obras, constituídos de: memorial descritivo, planilhas, desenhos e demais requisitos previstos neste Edital e seus anexos, tudo em conformidade com as prescrições das normas da Associação Brasileira de Normas Técnicas – ABNT.

15.13 Todas as despesas com aquisição e manutenção de equipamentos, utensílios, materiais e combustíveis necessários à perfeita execução do contrato, serão de exclusiva responsabilidade da contratada, assim também as despesas com recursos humanos, incluindo: salários, encargos sociais e previdenciários, obrigações trabalhistas e seguro geral contra os riscos de danos pessoais e materiais, inclusive com relação a terceiros, cumprindo e fazendo cumprir as normas legais de segurança e medicina do trabalho.

16 DO ADITAMENTO

16.1 A Contratada ficará obrigada a aceitar, nas mesmas condições contratuais, os acréscimos ou supressões que se fizerem necessárias às compras oriundas do presente instrumento, em até 25% (vinte e cinco por cento) do valor inicial atualizado do contrato, conforme estabelecido no artigo 125, da Lei Federal nº 14.133/2021, com as alterações introduzidas posteriormente.

16.1.1 Nenhum acréscimo poderá exceder o limite acima estabelecido, facultada a supressão além do limite nele estabelecido, mediante acordo entre as partes.

16.2 O contrato poderá sofrer aditamentos para prorrogações, acréscimo e supressão, reajustes e equilíbrio econômico-financeiro, desde que observados os limites fixados pelo art. 125 da Lei nº 14133/2021, e a vigência desses ajustes fica condicionada às regras constantes nos art. 105 e subsequentes da Lei Federal nº 14133/2021.

16.2.1 Será improcedente e sem efeito o pedido de reequilíbrio econômico financeiro, recomposição de preços ou revisão que utilize como fundamento exclusivamente o escopo do Decreto Municipal nº 6.809 de 31 de julho de 2023.

16.3. Os preços propostos não serão objetos de reajuste nos 1 (um) ano de vigência contratual.

16.3.1. Na hipótese de prorrogação contratual após o decurso do prazo inicialmente contratado, os preços serão reajustados anualmente, utilizando-se como base a variação do índice IPCA/IBGE ou outro que vier a substituí-lo, apurado no período, com a possibilidade de ser estabelecido mais de um índice específico ou setorial, em conformidade com a realidade de mercado dos respectivos insumos, tomando-se como data-base vinculada a data do orçamento estimado.

16.4. O contrato poderá ser alterado para restabelecer a relação que as partes pactuaram inicialmente entre os encargos do contratado e a retribuição da administração para a justa remuneração da obra, serviço ou fornecimento, objetivando a manutenção do equilíbrio econômico-financeiro inicial do contrato, na hipótese de sobrevirem fatos imprevisíveis, ou previsíveis porém de consequências incalculáveis, retardadores ou impeditivos da execução do ajustado, ou, ainda, em caso de força maior, caso fortuito ou fato do príncipe, configurando álea econômica extraordinária e extracontratual.

17 OBRIGAÇÕES DA CONTRATANTE

17.1 Compete à Contratante:

17.1.1 Efetuar o pagamento nas condições e preços pactuados;

17.1.2 Tomar as medidas necessárias quanto ao fiel recebimento dos produtos;

17.1.3 Designar o Gestor e o Fiscal de Contrato responsável pelo acompanhamento da execução do contrato;

17.1.4 Acompanhar e fiscalizar o cumprimento das obrigações da Contratada

17.1.5 Notificar a Contratada sobre qualquer irregularidade na prestação do serviço;

17.1.6 Se o serviço contratado não estiver de acordo com as especificações da contratante, rejeitá-lo no todo ou em parte;

17.2 A contratante não responderá por quaisquer compromissos assumidos pela Contratada com terceiros, ainda que vinculados ao fornecimento do objeto, bem como por qualquer dano causado a terceiros em decorrência de ato da Contratada, de seus empregados, prepostos ou subordinados.

18. FISCALIZAÇÃO E GESTÃO

18.1. Da Fiscalização Técnica

18.1.1. A execução dos serviços será fiscalizada pela PREFEITURA, através da Secretaria Municipal de Esporte e Lazer conjuntamente com a Secretaria Municipal de Obras, a cargo do Sr. André Felipe Maia Alfonso, Diretor do Departamento de Obras e Fiscalização, inscrito no CPF nº 453.xxx.xxx-47, fiscalização essa que, em nenhuma hipótese, eximirá, nem reduzirá as responsabilidades legais e contratuais da CONTRATADA, nem quanto a danos materiais ou pessoais que forem causados a terceiros ou ao Município,

seja por ato próprio da firma, seja por atitude dos seus empregados ou prepostos, caso em que responderá pelo ressarcimento.

18.1.2. O fiscal técnico do contrato acompanhará a execução do contrato para que sejam cumpridas todas as condições estabelecidas no contrato, de modo a assegurar os melhores resultados para a Administração.

18.2. Da Gestão do Contrato

18.2.1. A execução das obrigações contratuais será gerida pelo **Gestor do Contrato, o Sr. Willians Santos, Coordenador Executivo de Esporte e Lazer, inscrito no CPF nº 276.xxx.xxx-76**, dando ciência à empresa Contratada, para com autoridade exercer, como representante da Contratante, toda e qualquer ação de orientação geral, acompanhamento e da execução contratual, competindo-lhe entre outras atribuições.

18.2.2. Será o responsável pelo acompanhamento e gestão do contrato, podendo sustar, recusar, mandar fazer ou desfazer quaisquer serviços que não estejam de acordo com as condições, especificações técnicas e exigências especificadas no Termo de Referência ou por outro motivo que justifique tal medida. Terá também, a função de se comunicar com o Responsável Técnico designado pela CONTRATADA para tratar também de assuntos relacionados ao cumprimento das obrigações contratuais e comunicá-lo sobre eventuais irregularidades ocorridas na execução dos serviços, estabelecendo prazos para a resolução dos problemas.

18.2.3. Compete ao Gestor do Contrato:

- I. Coordenar as atividades relacionadas à fiscalização técnica, administrativa e setorial, de que tratam os incisos II, III e IV do **caput** do art. 19 da Lei Federal 14133/2021
- II. Acompanhar os registros realizados pelos fiscais do contrato das ocorrências relacionadas à execução do contrato e as medidas adotadas, e informar à autoridade superior aquelas que ultrapassarem a sua competência;
- III. Acompanhar a manutenção das condições de habilitação do contratado, para fins de empenho de despesa e de pagamento, e anotar os problemas que obstem o fluxo normal da liquidação e do pagamento da despesa no relatório de riscos eventuais;
- IV. Coordenar a rotina de acompanhamento e de fiscalização do contrato, cujo histórico de gerenciamento deverá conter todos os registros formais da execução, a exemplo da ordem de serviço, do registro de ocorrências, das alterações e das prorrogações contratuais, e elaborar relatório com vistas à verificação da necessidade de adequações do contrato para fins de atendimento da finalidade da administração;
- V. Coordenar os atos preparatórios à instrução processual e ao envio da documentação pertinente ao setor de contratos para a formalização dos procedimentos.
- VI. Elaborar o relatório final de que trata a [alínea "d" do inciso VI do § 3º do art. 174 da Lei nº 14.133, de 2021](#), com as informações obtidas durante a execução do contrato;
- VII. Coordenar a atualização contínua do relatório de riscos durante a gestão do contrato, com apoio dos fiscais técnico, administrativo e setorial;
- VIII. Emitir documento comprobatório da avaliação realizada pelos fiscais técnico, administrativo e setorial quanto ao cumprimento de obrigações assumidas pelo contratado, com menção ao seu desempenho na execução contratual, baseado em indicadores objetivamente definidos e aferidos, e a eventuais penalidades aplicadas, a constarem do cadastro de atesto de cumprimento de obrigações conforme disposto em regulamento;

- IX. Realizar o recebimento definitivo do objeto do contrato, mediante termo detalhado que comprove o atendimento das exigências contratuais; e
- X. Tomar providências para a formalização de processo administrativo de responsabilização para fins de aplicação de sanções.

18.3. Compete ao Fiscal Técnico:

- I. Prestar apoio técnico e operacional ao gestor do contrato com informações pertinentes às suas competências;
- II. Anotar no histórico de gerenciamento do contrato todas as ocorrências relacionadas à execução do contrato, com a descrição do que for necessário para a regularização das faltas ou dos defeitos observados;
- III. Emitir notificações para a correção de rotinas ou de qualquer inexatidão ou irregularidade constatada, com a definição de prazo para a correção;
- IV. Informar ao gestor do contrato, em tempo hábil, a situação que demandar decisão ou adoção de medidas que ultrapassem a sua competência, para que adote as medidas necessárias e saneadoras, se for o caso;
- V. Comunicar imediatamente ao gestor do contrato quaisquer ocorrências que possam inviabilizar a execução do contrato nas datas estabelecidas;
- VI. Fiscalizar a execução do contrato para que sejam cumpridas as condições estabelecidas, de modo a assegurar os melhores resultados para a administração, com a conferência das medições, notas fiscais e das documentações exigidas para o pagamento e, após o ateste, que certifica o recebimento provisório, encaminhar ao gestor de contrato para ratificação;
- VII. Comunicar ao gestor do contrato, em tempo hábil, o término do contrato sob sua responsabilidade, com vistas à renovação tempestiva ou à prorrogação contratual;
- VIII. Participar da atualização do relatório de riscos durante a fase de gestão do contrato.
- IX. Auxiliar o gestor do contrato com as informações necessárias, na elaboração do documento comprobatório da avaliação realizada na fiscalização do cumprimento de obrigações assumidas pelo contratado.
- X. Realizar o recebimento provisório do objeto do contrato, mediante termo detalhado que comprove o cumprimento das exigências de caráter técnico.

19 OBRIGAÇÕES DA CONTRATADA

19.1 Compete à Contratada:

19.1.1 Efetuar a execução do objeto, conforme especificações, prazo e local constantes na proposta, no Edital e no Termo de Referência;

19.1.2 Arcar com encargos trabalhistas, fiscais, previdenciários, comerciais, embalagens, fretes, tarifas, seguros, descarga, transporte, tributárias, material, responsabilidade civil e demais despesas incidentes ou que venham a incidir sobre o serviço objeto.

19.1.2.1 Subentende-se por encargos, referentes à proposta, os tributos (impostos, taxas), contribuições fiscais e para fiscais, emolumentos, os instituídos por leis sociais, administração, lucros, produtos, transporte

e qualquer despesa, acessórios e/ou necessárias, não especificadas neste contrato;

19.1.2.2 Os preços propostos serão considerados completos e suficientes para o fornecimento e a garantia do objeto, sendo desconsiderada qualquer reivindicação de pagamento adicional devido a erro ou má interpretação de parte da Contratada.

19.1.3 Indenizar terceiros e à Administração os possíveis prejuízos ou danos, decorrentes de dolo ou culpa, durante a execução do contrato, em conformidade com o Art. 120 da Lei nº 14133/2021;

19.1.4. Cumprir fielmente o contrato, em compatibilidade com as obrigações assumidas;

19.1.5 Manter em compatibilidade com as obrigações assumidas todas as condições de habilitação e qualificação exigidas na licitação até cumprimento total do contrato;

19.1.6 Responder pela qualidade, segurança e demais características dos serviços, bem como as observações às normas técnicas;

19.1.7 Reparar, remover, corrigir, refazer ou substituir, às suas expensas, no todo ou em parte, o objeto do contrato em que se verificarem vícios, defeitos ou incorreções;

19.1.8 O recebimento definitivo do objeto não exime a Contratada de responsabilidades pela perfeição, qualidade, segurança e defeitos de execução;

19.1.9 Deverá a Contratada informar qualquer mudança de endereço, telefone, e-mail ou outros;

19.1.10 Além das obrigações acima elencadas, o contratado deverá obedecer às condições previstas no termo contratual.

20 ENTREGA E RECEBIMENTO DOS SERVIÇOS:

20.1 Os itens, objeto da presente licitação, deverão ser executados nos locais previstos no Termo de Referência

20.2 O objeto desta licitação deverá ser entregue de acordo com a solicitação da Secretaria Municipal de Obras, no prazo máximo de 08 (oito) meses, contados da emissão da ordem de serviço

20.3 Se qualquer dos serviços apresentar irregularidade, a Prefeitura poderá solicitar a um profissional de sua escolha, para elaboração de laudos conclusivos, para verificação da qualidade e obtenção de comprovação de que se identificam ou não com aquele exigido na licitação e apresentado em sua proposta comercial, sendo que, neste caso, as despesas correrão por conta exclusiva da empresa a ser contratada.

20.4 O objeto licitado será recebido nos termos do art. 140, inciso II da Lei Federal 14133/2021

a) Provisoriamente: de forma sumária, pelo responsável por seu acompanhamento e fiscalização, com verificação posterior da conformidade do material com as exigências contratuais;

b) Definitivamente: por servidor ou comissão designada pela autoridade competente, mediante termo detalhado que comprove o atendimento das exigências contratuais.

20.5 Caso os serviços entregues não estejam de acordo com as especificações técnicas constantes no Anexo I deste Edital, a empresa contratada terá prazo estipulado pelo gestor, em dias úteis, para as correções e substituições necessárias, contados da comunicação feita pela unidade contratante, sem prejuízo das penalidades previstas no instrumento convocatório.

20.6 O fornecedor está sujeito à fiscalização no ato da execução pelo Fiscal, nomeado pela **Secretaria Municipal de Obras, o Sr. André Felipe Maia Alfonzo**, e posteriormente, reservando-se a esta Prefeitura Municipal, por

meio do Gestor do Contrato, nomeada pela Secretaria, o **Sr. Willians Santos** o direito de não receber os serviços, caso o este não se encontre em condições satisfatórias ou no caso de serem incompatíveis com as especificações ajustadas.

20.7 Os serviços devem ser entregues nas condições estabelecidas no Termo de Referência, sem vícios, defeitos ou incorreções.

20.8 O prazo de entrega dos serviços a serem executados poderá ser prorrogado, desde que devidamente motivado, autuado em Processo e autorizado pela autoridade competente.

20.9 Casos os prazos sejam descumpridos a empresa sofrerá as sanções previstas no Edital, bem como todas as outras implicações e efeitos por descumprimento de cláusula contratual previstas na legislação vigente.

20.10 Constatadas irregularidades no objeto contratual, a Contratante poderá:

20.10.1 Se disser respeito à especificação, rejeitá-lo no todo ou em parte, determinando sua substituição ou rescindindo a contratação, sem prejuízo das penalidades cabíveis;

20.10.2 Se disser respeito à diferença de quantidade ou de partes, determinar sua complementação ou rescindir a contratação, sem prejuízo das penalidades cabíveis.

21 DA RESCISÃO

21.1 A inexecução total ou parcial das obrigações decorrentes da presente licitação enseja a rescisão do contrato, que será processada em conformidade com o que determina o artigo 137 e seguintes da Lei Federal 14133/2021, ficando assegurado à administração o direito de aplicar as penalidades previstas no diploma legal, garantida a prévia defesa.

21.2 O Termo de Contrato poderá ser rescindido nas hipóteses previstas no art. 137 da Lei nº 14133, de 2021, sem prejuízo das sanções aplicáveis.

21.3 É admissível a fusão, cisão ou incorporação da contratada com/em outra pessoa jurídica, desde que sejam observados pela nova pessoa jurídica todos os requisitos de habilitação exigidos na licitação original; sejam mantidas as demais cláusulas e condições do contrato; não haja prejuízo à execução do objeto pactuado e haja a anuência expressa da Administração à continuidade do contrato.

21.4 Os casos de rescisão contratual serão formalmente motivados, assegurando-se à CONTRATADA o direito à prévia e ampla defesa.

22 DO PAGAMENTO:

22.1 Concluído cada período de um mês, observado o Cronograma físico – financeiro apresentado pela contratada, será realizada a medição pela Secretaria Municipal de Obras, através do fiscal do contrato, para a realização do pagamento devido à contratada.

22.2 Após o aceite da medição de Prestação de Serviço, a CONTRATADA deverá encaminhar ao CONTRATANTE (Prefeitura Municipal de Ferraz de Vasconcelos) a Nota Fiscal ou Fatura correspondente ao período de execução dos serviços, as quais deverão ser autuadas através do Departamento de Gestão Documental.

22.3 O prazo de pagamento será de até 30 (trinta) dias, contados da data de autuação do processo administrativo, por meio de ordem bancária, creditada na conta corrente da CONTRATADA, devidamente atestado pela Unidade da Gestão Documental, por meio de recolhimento dos preços públicos praticados pela contratante.

22.4 Os prestadores de serviços e fornecedores de bens deverão emitir documentos fiscais em conformidade com as regras de retenção dispostas na Instrução Normativa RFB nº 1.234 de 2012 e suas alterações, sob pena de não aceitação.

22.4.1 Havendo erros ou incorreções na nota fiscal ou circunstância que impeça a liquidação da despesa, esta será devolvida e ficará com o pagamento pendente até que a CONTRATADA providencie as medidas saneadoras necessárias, com o prazo de pagamento iniciado após a regularização, não ocorrendo, neste caso, qualquer ônus à CONTRATANTE.

22.4.2 Os documentos fiscais emitidos em desacordo, caso não possam ser substituídos ou retificados por meio de Carta de Correção e para fins exclusivos de indicar a retenção, igualmente incorrerão na retenção do Imposto de Renda, na forma prevista.

22.5 As notas fiscais ou faturas deverão ser emitidas pela própria CONTRATADA, obrigatoriamente com o número de inscrição de CNPJ/MF apresentado nos documentos de habilitação e proposta de preço, não se admitindo notas fiscais ou faturas emitidas com outro CNPJ/MF, mesmo aquele de filial ou da matriz.

22.6 O CONTRATANTE pode deduzir do montante a pagar os valores correspondentes a multas, ressarcimentos ou indenização devidas pela CONTRATADA.

22.7 A CONTRATADA deverá indicar no corpo da Nota Fiscal ou fatura as informações do certame licitatório homologado, assim como, do contrato administrativo vigente, além de informações como nota de empenho, mês de referência da prestação de serviço ou fornecimento do objeto contratado, quantitativo, preço unitário, preço total, e informações bancárias da conta corrente para ordem bancária.

22.8 Caso venha a ocorrer atrasos no pagamento dos valores devido, por culpa exclusiva da Administração Pública Municipal, a CONTRATADA terá o direito à aplicação de compensação financeira.

22.8.1 Para fins de cálculo da compensação financeira de que trata o item acima, o valor principal devido será reajustado utilizando-se o índice da caderneta de poupança para fins de compensação da mora (TR + 0,5% - "pro-rata tempore"), observando-se, para tanto, o período correspondente à data prevista para o pagamento e aquela data em que o pagamento efetivamente ocorreu.

22.8.2 O pagamento da compensação financeira dependerá de requerimento a ser formalizado pela CONTRATADA, sendo que a sua análise para pagamento dependerá da disponibilidade orçamentário-financeira do município.

22.9 Em conformidade com a Instrução Normativa da Receita Federal do Brasil nº 1.234 de 2012 e suas alterações posteriores, os órgãos da administração pública direta municipal, inclusive suas autarquias e fundações ficam obrigados a efetuar a retenção, na fonte, do imposto sobre a renda incidente sobre os pagamentos que efetuarem a pessoas jurídicas pelo fornecimento de bens ou prestação de serviços em geral, inclusive obras de construção civil, conforme tabela de retenção constante no Anexo XVI do edital.

22.9.1 Serão retidos na fonte os Impostos sobre a Renda da Pessoa Jurídica (IRPJ), sobre os pagamentos efetuados, utilizando-se as alíquotas previstas para o objeto licitado e/ou processo de contratação, conforme Instrução Normativa RFB 1.234/2012, suas alterações posteriores ou outra norma que venha a substituí-la. Cabendo a empresa CONTRATADA o destaque destes impostos no corpo das notas fiscais emitidas.

22.9.2 Não haverá a retenção prevista no item 6.9 caso a CONTRATADA seja optante pelo Sistema Integrado de Pagamento de Impostos e Contribuintes (SIMPLES), instituído pela Lei nº 9.317/96, ou encontra-se em uma das situações elencadas no Art 4º da Instrução Normativa RFB nº 1.234/2012, suas alterações posteriores ou outra norma que venha a substituí-la, devendo apresentar junto a cada nota fiscal emitida, respectivamente conforme seu enquadramento, a declaração constante no Anexo XVII do Edital para fins de não retenção do IR na fonte.

22.10 Constitui condição para a realização dos pagamentos a inexistência de registros em nome do Contratado no “Cadastro Informativo dos Créditos não Quitados de Órgãos e Entidades Estaduais– CADIN ESTADUAL”, o qual deverá ser consultado por ocasião da realização de cada pagamento. O cumprimento desta condição poderá se dar pela comprovação, pelo Contratado, de que os registros estão suspensos, nos termos do art. 8º da Lei estadual nº 12.799, de 2008.

22.11 Pertence ao Município a titularidade das receitas arrecadadas a título de imposto de renda retido na fonte incidente sobre valores pagos por eles, suas autarquias e fundações de bens ou serviços conforme disposto nos arts. 158, I, e 157, I da CFRB/88.

22.12 Nenhum pagamento isentará a CONTRATADA de responsabilidade pelos serviços realizados ou implicará em sua aceitação.

23 DISPOSIÇÕES FINAIS:

23.1 Será divulgada ata da sessão pública no sistema eletrônico.

23.2 Havendo qualquer fato superveniente que impeça a realização do certame na data marcada, a sessão será transferida para dia e horário definidos pelo agente de contratação, comunicando devidamente aos licitantes da Concorrência Eletrônica.

23.3 Todas as referências de tempo no Edital, no aviso e durante a sessão pública observarão o horário de Brasília - DF.

23.4 A homologação do resultado desta licitação não implicará direito à contratação.

23.5 As normas disciplinadoras da licitação serão sempre interpretadas em favor da ampliação da disputa entre os interessados, desde que não comprometam o interesse da Administração, o princípio da isonomia, a finalidade e a segurança da contratação.

23.6 Os licitantes assumem todos os custos de preparação e apresentação de suas propostas e a Administração não será, em nenhum caso, responsável por esses custos, independentemente da condução ou do resultado do processo licitatório.

23.7 Na contagem dos prazos estabelecidos neste Edital e seus Anexos, excluir-se-á o dia do início e incluir-se-á o do vencimento. Só se iniciam e vencem os prazos em dias de expediente na Administração.

23.8 O desatendimento de exigências formais não essenciais não importará o afastamento do licitante, desde que seja possível o aproveitamento do ato, observados os princípios da isonomia e do interesse público.

23.9 O Manual de operações da Plataforma BBMNET Licitações encontra-se disponível aos interessados no Portal www.novobmnet.com.br.

23.10 Dúvidas ou esclarecimentos adicionais sobre o uso da Plataforma BBMNET Licitações podem ser obtidas nos canais de atendimento da Plataforma BBMNET Licitações, por e-mail, whatsapp, telefone e chat disponíveis no Portal www.novobmnet.com.br.

23.11 O Edital e seus anexos estão disponíveis, na íntegra, no Portal Nacional de Contratações Públicas (PNCP), no portal da BBMNET e no endereço eletrônico www.ferrazdevasconcelos.sp.gov.br

23.12 A presente licitação poderá ser revogada, por motivo de conveniência e oportunidade, em decorrência de fato superveniente comprovado, pertinente e suficiente para justificar tal conduta, ou será anulada, por legalidade insanável, de ofício ou por prorrogação de terceiros, mediante ato escrito e devidamente fundamentado, nos termos do art.71 da Lei Federal 14.133/2021.

23.13 O proponente é responsável pela fidelidade e legitimidade das informações prestadas e dos documentos

apresentados em qualquer fase da licitação. A falsidade de qualquer documento apresentado ou a inverdade das informações nele contidas implicará imediata desclassificação do proponente que o tiver apresentado, ou, caso tenha sido o vencedor, a rescisão do contrato ou do pedido de compra, sem prejuízo das demais sanções cabíveis.

23.14 Após apresentação da proposta, não caberá desistência, salvo por motivo justo decorrente de fato superveniente e aceito pelo agente de contratação.

23.15 É facultado à comissão de licitação, após a entrega dos documentos de habilitação, promover diligências com vistas a esclarecer ou a complementar a instrução do processo ou atualização de documentos cuja validade tenha expirado após a data de recebimento das propostas, nos termos do art. 64 da Lei Federal 14.133/21.

23.16 As decisões referentes a este processo licitatório poderão ser comunicadas aos proponentes por qualquer meio de comunicação que comprove o recebimento ou, ainda, mediante publicação no Diário Oficial do Estado.

23.17 Está ciente sobre a Observação das disposições da lei Federal nº13.709 de 14 de agosto de 2018 (Lei Geral de Proteção de Dados Pessoais) e alterações, quando do tratamento de dados pessoais e dados sensíveis a que tenha acesso, para o propósito de execução e acompanhamento do contrato, não podendo divulgar, revelar, produzir, utilizar ou deles dar conhecimento a terceiros estranhos a esta contratação, a não se for por força de obrigação legal ou regulatória.

23.18 A participação do proponente nesta licitação implica a aceitação de todos os termos deste edital.

23.19 Os casos omissos serão decididos pelo agente de contratação em conformidade com as disposições constantes dos Decretos e Lei citadas no preâmbulo deste edital.

23.20 As partes elegem o Foro da Comarca de Ferraz de Vasconcelos para quaisquer procedimentos decorrentes desta Licitação.

24. VALOR TOTAL ESTIMADO DO PRESENTE CERTAME: R\$ 1.757.785,97 (Um milhão, setecentos e cinquenta e sete mil, setecentos e oitenta e cinco reais e noventa sete e centavos).

PREFEITURA MUNICIPAL DE FERRAZ DE VASCONCELOS, 23 DE JANEIRO DE 2026, Registrado na Secretaria Municipal da Administração – Departamento de Compras e Licitações e publicado no quadro de editais na mesma data supra.

José Batista de Souza
Ordenador de Despesas
Secretário Municipal de Esporte e Lazer

ANEXO I

TERMO DE REFERÊNCIA
MEMORIAL DESCRITIVO
MATRIZ DE RISCO
PLANILHA ORÇAMENTÁRIA
CRONOGRAMA FÍSICO-FINANCEIRO
RELATÓRIO FOTOGRÁFICO
PROJETO BÁSICO





PREFEITURA MUNICIPAL DE FERRAZ DE VASCONCELOS
ESTADO DE SÃO PAULO
SECRETARIA MUNICIPAL DE ESPORTE E LAZER



TERMO DE REFERÊNCIA

O presente Termo de Referência tem por objeto a contratação de Empresa Especializada, para construção do Centro Poliesportivo "CDHU" – Rua Américo Trufelli, s/nº – Pq. São Francisco – Ferraz de Vasconcelos, nos termos a seguir expostos.

1 – DEFINIÇÃO DO OBJETO:

1.1– Contratação de Empresa especializada em Engenharia para Construção do CENTRO POLIESPORTIVO "CDHU", no município de Ferraz de Vasconcelos – SP, conforme especificações do presente Termo de Referência.

1.2 – Quantidade, Especificação Técnica e Parcelamento:

A construção do CENTRO POLIESPORTIVO "CDHU" (Rua Américo Trufelli, s/nº – Pq. São Francisco) nos âmbitos destacados acima, serão cuidadosamente planejados para assegurar durabilidade e resistência, atendendo às exigências das necessidades. O processo abrangerá etapas essenciais para a qualidade e longevidade do espaço.

1.3 – A execução da obra será conforme este Termo de Referência, projeto básico, planilha orçamentária, cronograma físico-financeiro e memorial descritivo, obedecendo as normativas deste certame e Decreto Municipal nº 7046/2025.

Serão realizados os seguintes serviços:

I. Quadra de Futebol de 7:

a) Perímetro:

- 1) Muros e muretas em alvenaria com blocos de concreto simples;



- 2) Fechamento lateral com alambrado em aço galvanizado, nas telas e tubos, malha fio 12”;
 - 3) Instalação de dois portões sociais metálico de acesso em aço galvanizado, pintado e com cadeados grandes;
 - 4) Fechamento da área superior em rede de proteção de Nylon 10cm x 10cm.
 - 5) Pintura geral da área construída.
- b) Área de Jogo:
- 1) Quadra de grama sintética monofilamento nas dimensões de 40m x 20m, além da área de recuo e com demarcações oficiais, com duas traves de 5m x 2,20m em aço e par de redes em nylon.
 - 2) Todos os serviços de drenagem deverão atender as normas pertinentes e correlatas aos serviços previstos nesse projeto.
- c) Iluminação:
- 1) Colocação de 08 postes tubular (4 de cada lado) de 7 metros de altura e 32 refletores (600w/Led – 04 em cada poste).

II. Em torno:

- a) Arquibancada:
- 1) Em concreto de resistência elevada, avaliar a quantidade e qualidade obedecendo aos padrões e normativas técnicas exigidas;
 - 2) Pintura em tinta piso de toda a área construída.
- b) Acessos e passarelas:
- 1) Nas áreas de circulação o piso deverá ser construído em material intertravado drenante.
- c) Iluminação:
- 1) Instalação de 13 postes de iluminação pública com 4 pétalas, com lâmpadas LED de potencia pertinentes ao uso.



d) Playground:

1) Aquisição e Instalação de equipamento destinado ao público infantil, com brinquedos descritos em projeto.

e) Instalação de Bebedouro público de alvenaria (altura padrão com 03 torneiras) próximo aos vestiários;

III. Vestiários:

a) Construção de dois Vestiários: Alvenaria de bloco de concreto, seguindo as indicações e normas de acesso em respeito à acessibilidade, contendo banheiros públicos para atender as pessoas com deficiência.

b) Utilizar peças brancas nos vasos com caixa acoplada;

c) Aplicação no piso e paredes revestimento em cerâmica;

d) Instalação lavatórios, torneiras, sifão, ralos e tampas nos vasos;

e) Construção área de banho com divisórias entre os chuveiros;

f) Instalação de Chuveiros 220v;

g) Instalação Janelas Basculantes com grades externas;

h) Instalação portas internas nos Box das privadas;

i) Instalação de portas de Aço Galvanizado, com fechaduras e grades externas, com cadeados grandes;

j) Instalação de tomadas de voltagem 110v e 220v;

k) Instalação de Luminárias de Led;

l) Pintura Geral de toda área construída e instalada, bem como portas, janelas e grades;

IV. Instalações Elétricas:

a) O projeto executivo de eletricidade para o CENTRO POLIESPORTIVO "CDHU" e instalação elétrica deverão seguir as Normas Técnicas, sendo necessário:

1) Colocação de caixa de entrada para energia e disjuntores para controle geral da iluminação do espaço;

2) Colocação de fiação geral para instalação dos refletores;

3) Colocação de pontos de energia (110w e 220w).

Obs.: O item acima deverá estar em pontos estratégicos, protegidos e longe do alcance de crianças.



V. Abastecimento de Água e Coleta de Esgoto:

- a) O abastecimento de água potável, bem como o esgotamento sanitário será através da rede pública.

A opção pelo não parcelamento das obras é respaldada por considerações técnicas que visam otimizar a eficiência do investimento, garantindo um gerenciamento contínuo sob a responsabilidade de um mesmo administrador. Essa abordagem oferece diversos benefícios, proporcionando um nível mais elevado de controle por parte da Administração na execução das obras, cumprimento de cronograma e observância rigorosa dos prazos.

- 1.4 – O Prazo de vigência contratual será de 12 (doze) meses e terá início na data de sua assinatura e sua duração poderá ser prorrogada, mediante interesse e conveniência da Administração, nos termos do artigo 111, da Lei Federal nº 14.133/2021;
- 1.5– O Prazo de execução é de 8 meses, contados a partir da data da Autorização para Início do Serviço, devendo seguir as etapas previstas no planejamento do cronograma físico-financeiro;
- 1.6 – Divisão do Objeto em Lote: Sem possibilidade, pois é de fundamental importância que a CONTRATADA seja encarregada de toda a execução do certame, a fim de manter os mesmos critérios de normativas de engenharia, em todo o projeto.

2 – FUNDAMENTAÇÃO E DESCRIÇÃO DA CONTRATAÇÃO (Artigo 6º XXIII, Alínea “b”, da Lei Federal nº 14.133/21)

2.1 – Motivação: Tendo em vista que a Secretaria Municipal de Esporte e Lazer do Município de Ferraz de Vasconcelos, foi contemplada com Verba para Construir e implementar a ferramenta de Esporte em um bairro Populoso e carente de opções de Lazer, tendo em vista além da promoção da prática esportiva e de lazer de forma amadora, para acesso da população e enriquecimento do acervo Esportivo do Município, dentro deste contexto se faz necessário a contratação de empresa especializada e idônea para comandar e garantir uma reformulação do cenário em que se encontra o espaço, ofertando qualidade, modernidade e urbanismo para o Bairro, sendo este um elemento essencial para justificar o bom emprego da verba destinada.



PREFEITURA MUNICIPAL DE FERRAZ DE VASCONCELOS
ESTADO DE SÃO PAULO
SECRETARIA MUNICIPAL DE ESPORTE E LAZER



2.2 – Benefícios: Promoção da Saúde e Bem-Estar, Socialização e Integração Comunitária, Diversificação de Opções de Lazer, incentivo ao Esporte e à Recreação.

2.3 – Estudo Técnico Preliminar: Acompanha este Termo. Estudo Técnico Preliminar demonstra a necessidade dos meios aplicados para resultar na presente contratação.

3 – DESCRIÇÃO DA SOLUÇÃO COMO UM TODO, CONSIDERANDO O CICLO DE VIDA DO OBJETO (Artigo 6º, inciso XXIII, alínea “c”, da Lei Federal

3.1 – A solução proposta para a construção do CENTRO POLIESPORTIVO “CDHU” em Ferraz de Vasconcelos, a ser executada por meio da modalidade de Concorrência Pública, representa um compromisso com a transparência, competitividade e eficiência na escolha do contratado. O escopo detalhado da solução inclui toda a infraestrutura do local, sito Rua Américo Trufelli, s/nº Parque São Francisco.

4 – REQUISITOS DA CONTRATAÇÃO (artigo 6º, inciso XXIII, alínea “d”, da Lei Federal nº 14.133/21)

4.1 – A contratação do referido serviço deverá obedecer, no que couber, ao disposto na Lei nº 14.133/21, de 01 de abril de 2021, através da modalidade de Concorrência, em seu artigo 6º, XXXVIII, regulamentado pelo decreto nº 7.011/2024.

4.2 – As propostas deverão contemplar os itens, unidades e qualidades descritas neste termo de referência, e serem apresentadas em valor unitário e total. Os valores unitários deverão contemplar todos os encargos necessários para cumprimento do objeto contrato na forma prevista neste termo de referência.

4.3 – As propostas apresentadas para fins de cumprimento da pesquisa de preço, apresentadas para elaboração deste termo de referência já são consideradas propostas apresentadas, podendo as empresas que apresentaram no momento do levantamento de preços, apresentar novas propostas, com melhor oferta de preço ou manifestar desinteresse na presente contratação.

4.4 – Ao final será selecionada a proposta mais vantajosa para administração para fins de contratação, respeitando a devida habilitação do item 4.5.



4.5 – Para fins de contratação da presente demanda, as empresas interessadas, devem apresentar propostas conforme a solicitação do termo de referência e também estarem habilitadas nos termos da Lei federal 14.133/2021, conforme segue.

Sendo critério de contratação:

I – Ter a proposta com o menor preço, considerada assim a vencedora da presente contratação.

II – Ter habilitação nos termos da lei 14.133/2021, conforme segue:

- a. Habilitação jurídica: Contrato social, ou documento que faça as vezes, demonstrando a constituição da empresa e contendo a atividade a ser contratada;
- b. Inscrição no Cadastro Nacional de Pessoas Jurídicas (CNPJ), através do comprovante emitido pela internet;
- c. Demonstrativo de regularidade perante a Fazenda Federal, estadual e municipal do domicílio ou sede do licitante.
- d. Demonstrativo de regularidade com o FGTS.
- e. Demonstrativo de regularidade perante a Justiça do Trabalho.
- f. Declaração que não emprega menores em condições previstas no Inciso XXXIII do art. 7º da Constituição Federal.
- g. Certidão negativa de Falência e Concordata, expedida pelo distribuidor da sede da proponente.

4.6 A empresa vencedora da presente licitação deverá no prazo de até 05 (cinco) dias a partir da data de homologação do certame e anterior da assinatura do Contrato, comprovar o recolhimento da garantia contratual no valor equivalente a 5% (cinco por cento) do valor do contrato, optando por uma das modalidades listadas no artigo 96, da Lei Federal nº 14.133/2021.

5 – EXECUÇÃO DO OBJETO (artigo 6º, inciso XXIII, alínea “e”, da Lei Federal nº 14.133/21)

5.1 Execução do Objeto – A execução dos serviços, bem como os prazos e demais quesitos, deverão ser cumpridos rigorosamente de acordo com o constante neste Termo de Referência;

5.2 Serão recusados os serviços que não estejam de acordo com a proposta apresentada na sessão de abertura dos envelopes;

5.3 Execução de obra de construção civil, pelo regime de empreitada por preços unitários.

6 – GESTÃO DO CONTRATO (artigo 6º, inciso XXIII, alínea “f”, da Lei Federal nº 14.133/21)



6.1 A presente contratação terá gestão e fiscalização ligada a Secretaria de Esporte e Lazer do Município de Ferraz de Vasconcelos nos termos do Art. 117 da Lei Federal 14.133/2021;

Gestor de Contrato: Willians Santos – CPF: 276.xxx.xxx-76

Cargo: Coord. Executivo de Esporte e Lazer

Fiscal de Contrato: André Felipe Maia Alfonzo – CPF: 453.xxx.xxx-47

Cargo: Diretor de Departamento de Obras e Fiscalização

6.2. O gestor de contratos será responsável pelo gerenciamento de todos os dispositivos do contrato, incluindo obrigações para efeito de cumprimento de todas as cláusulas, bem como, a decisão de recusa de liberação de pagamento à contratada;

6.3. A gestão do contrato será orientada e fundamentada através de relatórios de evolução de construção;

7 – MEDIÇÃO E PAGAMENTO (artigo 6º, inciso XXIII, alínea “g”, da Lei Federal nº 14.133/21)

7.1. A avaliação da execução do objeto utilizará o instrumento substituto para aferição da qualidade da prestação dos serviços.

7.1.1. Será indicada a retenção ou glosa no pagamento, proporcional à irregularidade verificada, sem prejuízo das sanções cabíveis, caso se constate que a Contratada:

7.1.1.1. não produzir os resultados acordados, deixar de executar, ou não executar com a qualidade mínima exigida as atividades contratadas; ou deixar de utilizar materiais e recursos humanos exigidos para a execução do serviço, ou utilizá-los com qualidade ou quantidade inferior à demandada.

A utilização do IMR não impede a aplicação concomitante de outros mecanismos para a avaliação da prestação dos serviços.

A aferição da execução contratual para fins de pagamento considerará os seguintes critérios:

7.1.2. Cumprimento de Prazos

7.1.3. Qualidade dos Produtos ou Serviços

7.1.4. Quantidade Entregue

7.1.5. Conformidade com Especificações Técnicas

7.1.6. Documentação e Relatórios

7.1.7. Aprovação do Contratante

Do recebimento



7.2. Ao final de cada etapa da execução contratual, conforme previsto no Cronograma Físico-Financeiro, o Contratado apresentará a medição prévia dos serviços executados no período, por meio de planilha e memória de cálculo detalhada.

7.2.1. O contratado também apresentará, a cada medição, os documentos comprobatórios da procedência legal dos produtos e subprodutos florestais utilizados naquela etapa da execução contratual, quando for o caso.

7.3. A CONTRATADA responderá pela solidez, segurança e perfeição dos serviços executados, nos termos do artigo 1.245 do Código Civil.

7.4. Do Recebimento Provisório: Concluídos os serviços, objeto da ordem de serviço, a PREFEITURA, através da Secretaria Municipal de Obras Públicas, procederá, no prazo de 15 (quinze) dias, da data da comunicação escrita do contratado, minucioso exame de medição a fim de recebê-los provisoriamente, mediante termo circunstanciado assinado pelas partes, ficando a CONTRATADA obrigada a fazer, às suas expensas, os reparos, correções, remoções, reconstruções ou substituições, indicados pela PREFEITURA, no total ou em parte, no prazo de 30 (trinta) dias, após o qual proceder-se-á a nova vistoria, quando as obras e serviços contratados serão recebidos provisoriamente desde que apresentem perfeitas condições de execução. Em caso negativo, a CONTRATADA incorrerá nas penalidades previstas à Cláusula Décima Quarta por motivo de atraso diário na conclusão e entrega da Obra.

7.5. Do Recebimento Definitivo Decorrido o prazo de observação de 60 (sessenta) dias a contar do recebimento provisório, depois de verificada e comprovada, através de vistoria, a plena adequação do objeto às cláusulas e requisitos do Contrato, a PREFEITURA fará o recebimento definitivo da obra e serviços, pelo servidor ou comissão designada pela autoridade competente, mediante termo circunstanciado, assinado pelas partes.

7.6. Terminado o prazo contratual e liberada a última medição dos serviços realizados, o contrato será recebido definitivamente, lavrando-se o respectivo termo de encerramento.

7.7. O recebimento provisório ou definitivo não exclui a responsabilidade da CONTRATADA pela solidez e segurança da obra e serviços, nem ético-profissional pela perfeita execução do presente contrato.

Prazo de pagamento

7.8. Apresentada a medição pela licitante vencedora, fará a Prefeitura a sua conferência, que em caso de divergência em seus quantitativos, comunicará o fato para as devidas correções. Aprovada a medição, a licitante vencedora poderá apresentar a respectiva fatura à Prefeitura, que efetuará o pagamento no prazo de até 30 (trinta) dias;

7.9. Havendo atraso nos pagamentos, incidirá correção monetária sobre o valor devido na forma da legislação aplicável, bem como juros moratórios, a razão de 0,5% (meio por cento) ao mês, calculados pro rata temporis, em relação ao atraso verificado



Forma de pagamento

7.10. Determinado conforme edital.

8 – FORMA DE CRITÉRIO DE SELEÇÃO DO FORNECEDOR (artigo 6º, inciso XXIII, alínea “h”, da Lei Federal nº 14.133/21)

8.1 – O prestador da presente contratação será selecionado em primeiro lugar pelo critério de Menor Preço, após deverá ter comprovada a sua habilitação nos termos previstos neste termo de referência, nas conformidades com a Lei 14.133/2021;

8.2 – Caso a empresa que apresente o menor preço, não esteja habilitada para a contratação, passará o item de contratação para a segunda colocada, devendo fazer a habilitação desta, e caso necessite, não estando a segunda habilitada, passa-se adiante para as demais nos mesmos termos de habilitação e colocação;

8.3 – As demonstrações de não habilitação das empresas deverão constar no processo, bem como as convocações para as demais.

Da Subcontratação

8.4 - Proibição total: Não é admitida a subcontratação do objeto contratual.

9- FORMA E CRITÉRIOS DE SELEÇÃO DO FORNECEDOR E REGIME DE EXECUÇÃO

9.1 Forma de seleção e critério de julgamento da proposta:

1) O fornecedor será selecionado por meio da realização de procedimento de licitação, na modalidade concorrência, sob a forma eletrônica, com adoção do critério de julgamento pelo menor preço global.

9.2 Regime de execução:

1) O regime de execução do contrato será a empreitada por preço unitário.

9.3 Exigências de habilitação:

9.3.1 Para fins de habilitação, deverá o licitante comprovar os seguintes requisitos:

Habilitação jurídica:

9.3.2 **Empresário individual:** inscrição no Registro Público de Empresas Mercantis, a cargo da Junta Comercial da respectiva sede;



PREFEITURA MUNICIPAL DE FERRAZ DE VASCONCELOS
ESTADO DE SÃO PAULO
SECRETARIA MUNICIPAL DE ESPORTE E LAZER



- 9.3.3 **Microempreendedor individual – MEI:** Certificado da Condição de Microempreendedor Individual – CCMEI, cuja aceitação ficará condicionada à verificação da autenticidade no sítio eletrônico do Portal do empreendedor¹;
- 9.3.4 **Sociedade empresária, sociedade limitada unipessoal** ou sociedade identificada como empresa individual de responsabilidade limitada - **EIRELI:** inscrição do ato constitutivo, estatuto ou contrato social no Registro Público de Empresas Mercantis, a cargo da Junta Comercial da respectiva sede, acompanhada de documento comprobatório de seus administradores;
- 9.3.5 **Sociedade empresária estrangeira:** portaria de autorização de funcionamento no Brasil, publicada no Diário Oficial da União e arquivada na Junta Comercial da unidade federativa onde se localizar a filial, agência, sucursal ou estabelecimento, a qual será considerada como sua sede, conforme Instrução Normativa DREI/ME nº 77, de 18 de março de 2020;
- 9.3.6 **Sociedade simples:** inscrição do ato constitutivo no Registro Civil de Pessoas Jurídicas do local de sua sede, acompanhada de documento comprobatório de seus administradores;
- 9.3.7 **Filial, sucursal ou agência de sociedade simples ou empresária:** inscrição do ato constitutivo da filial, sucursal ou agência da sociedade simples ou empresária, respectivamente, no Registro Civil das Pessoas Jurídicas ou no Registro Público de Empresas Mercantis onde opera, com averbação no Registro onde tem sede a matriz;
- 9.3.8 Os documentos relacionados nas alíneas acima deverão estar acompanhados de todas as alterações ou da consolidação respectiva, conforme legislação em vigor.

Não Poderão Disputar esta Licitação

- 9.3.9 Aquele que não atenda às condições deste Edital e seu(s) anexo(s);
- 9.3.10 Autor do anteprojeto, do projeto básico ou do projeto executivo, pessoa física ou jurídica, quando a licitação versar sobre serviços ou fornecimento de bens a ele relacionados.
- 9.3.11 Empresa, isoladamente ou em consórcio, responsável pela elaboração do projeto básico ou do projeto executivo, ou empresa da qual o autor do projeto seja dirigente, gerente, controlador, acionista ou detentor de mais de 5% (cinco por cento) do capital com direito a voto, responsável técnico ou subcontratado, quando a licitação versar sobre serviços ou fornecimento de bens a ela necessários.
- 9.3.12 Pessoa física ou jurídica que se encontre, ao tempo da licitação, impossibilitada de participar da licitação em decorrência de sanção que lhe foi imposta; O impedimento também aplicado ao licitante que atue em

1 <https://www.gov.br/empresas-e-negocios/pt-br/empreendedor/servicos-para-mei/emissao-de-comprovante-ccmei>



- substituição a outra pessoa, física ou jurídica, com o intuito de burlar a efetividade da sanção a ela aplicada, inclusive a sua controladora, controlada ou coligada, desde que devidamente comprovado o ilícito ou a utilização fraudulenta da personalidade jurídica do licitante.
- 9.3.13 Aquele que mantenha vínculo de natureza técnica, comercial, econômica, financeira, trabalhista ou civil com dirigente do órgão ou entidade contratante ou com agente público que desempenhe função na licitação ou atue na fiscalização ou na gestão do contrato, ou que deles seja cônjuge, companheiro ou parente em linha reta, colateral ou por afinidade, até o terceiro grau.
- 9.3.14 Empresas controladoras, controladas ou coligadas, nos termos da Lei nº 6.404, de 15 de dezembro de 1976, concorrendo entre si.
- 9.3.15 Pessoa física ou jurídica que, nos 5 (cinco) anos anteriores à divulgação do edital, tenha sido condenada judicialmente, com trânsito em julgado, por exploração de trabalho infantil, por submissão de trabalhadores a condições análogas às de escravo ou por contratação de adolescentes nos casos vedados pela legislação trabalhista.
- 9.3.16 Agente público do órgão ou entidade licitante. A vedação estende-se a terceiro que auxilie a condução da contratação na qualidade de integrante de equipe de apoio, profissional especializado ou funcionário ou representante de empresa que preste assessoria técnica.
- 9.3.17 Pessoa jurídica cujo ramo de atividade previsto em estatuto ou com contrato social não seja pertinente e compatível com o objeto desta licitação;
- 9.3.18 Empresas que estejam sob falência, dissolução ou liquidação.
- 9.3.19 Não poderá participar, direta ou indiretamente, da licitação ou da execução do contrato agente público do órgão ou entidade contratante, devendo ser observadas as situações que possam configurar conflito de interesses no exercício ou após o exercício do cargo ou emprego, nos termos da legislação que disciplina a matéria, conforme § 1º do art. 9º da Lei n.º 14.133, de 2021.
- 9.3.20 Sociedades cooperativas, conforme § 1º do art. 11 do Decreto Municipal nº 6.896/2024.
- 9.3.21 Sociedades não empresárias, considerando a vedação contida no § 6º do art. 11 do Decreto Municipal nº 6.896/2024.

Habilitação técnica:

- 9.3.22 Registro ou inscrição do licitante em um dos seguintes Conselhos: Conselho Regional de Engenharia e Agronomia (CREA); Conselho de Arquitetura e Urbanismo (CAU); Conselho Regional dos Técnicos Industriais (CRT), em plena validade.

Qualificação técnico-operacional:

- 9.3.23 Comprovação da capacidade operacional para execução de serviço de complexidade tecnológica e operacional equivalente ou superior com o objeto desta contratação, ou com o item pertinente, por meio da apresentação de certidões ou atestados, por pessoas jurídicas de



direito público ou privado, ou regularmente emitidos(s) pelo conselho profissional competente, quando for o caso;

9.3.24 Para fins da comprovação de que trata este subitem, os atestados deverão dizer respeito a contratos executados com as seguintes características mínimas:

ITEM	DESCRIÇÃO	UND	QUANTIDADE	EXIGÊNCIA 50%
1	Execução de pavimento com aplicação de concreto asfáltico, camada de	M3	72,15	36,08
2	Piso de grama sintética, em rolo, com fios de 50mm de altura, na cor verde, demarcação de (...)	M2	1.442,92	721,46
3	Alambrado para quadra poliesportiva, estruturado por tubos de aço	M2	792,76	396,38
4	Execução de pavimento em piso intertravado, com bloco retangular cor natural de 20X10 CM, espessura 8 CM. AF 10/2022	M2	552,79	276,40

9.3.25 A comprovação a que se refere o item acima poderá ser efetuada pelo somatório das quantidades realizadas em tantos Atestados ou Certidões válidos quanto dispuser o licitante.

9.3.26 O fornecedor disponibilizará todas as informações necessárias à comprovação da legitimidade dos atestados, apresentando, quando solicitado pela Administração, cópia do contrato que deu suporte à contratação, endereço atual da Contratante e local em que foi executado o objeto contratado, dentre outros documentos.

Qualificação técnico-profissional:

9.3.27 Apresentação de profissional, devidamente registrado no conselho profissional competente, detentor de atestado de responsabilidade técnica por execução de obra ou serviço de características semelhantes;

9.3.28 Para fins da comprovação de que trata este subitem, os atestados deverão dizer respeito a contratos executados com as seguintes características mínimas:

ITEM	DESCRIÇÃO	UND
1	Execução de pavimento com aplicação de concreto asfáltico, camada de	M3
2	Piso de grama sintética, em rolo, com fios de 50mm de altura, na cor verde, demarcação de (...)	M2
3	Alambrado para quadra poliesportiva, estruturado por tubos de aço	M2
4	Execução de pavimento em piso intertravado, com bloco retangular cor natural de 20X10 CM, espessura 8 CM. AF 10/2022	M2



9.3.29 O documento a que se refere o termo "atestado de responsabilidade técnica" corresponde a Certidão de Acervo Técnico – CAT ou a Anotação de Responsabilidade Técnica – ART / o Registro de Responsabilidade Técnica – RRT / o Termo de Responsabilidade Técnica – TRT.

9.3.30 - O profissional indicado na forma supra deverá participar do serviço objeto do contrato, e será admitida a sua substituição por profissional de experiência equivalente ou superior, desde que aprovada pela Administração.

Habilitação fiscal, social e trabalhista:

9.3.31 - Prova de inscrição no Cadastro Nacional de Pessoas Jurídicas do Ministério da Fazenda (CNPJ);

9.3.32 - Prova de inscrição no Cadastro de Contribuintes Estadual e/ou Municipal, relativo ao domicílio ou sede do licitante, pertinente ao seu ramo de atividade e compatível com o objeto contratual;

9.3.33 - Prova de regularidade fiscal perante a Fazenda Nacional, mediante apresentação de certidão expedida conjuntamente pela Secretaria da Receita Federal do Brasil (RFB) e pela Procuradoria-Geral da Fazenda Nacional (PGFN), referente aos créditos tributários federais e à Dívida Ativa da União (DAU) por elas administrados, inclusive aqueles relativos à Seguridade Social, nos termos da Portaria Conjunta nº 1.751, de 02 de outubro de 2014, do Secretário da Receita Federal do Brasil e da Procuradora-Geral da Fazenda Nacional;

9.3.34- Prova de regularidade para com a Fazenda Estadual, da sede ou do domicílio da licitante, relativa aos tributos incidentes sobre o objeto desta licitação, mediante Certidão Negativa de Débitos Tributários da Dívida Ativa ou declaração de isenção ou de não incidência assinada pelo representante legal da proponente, sob as penas da lei;

9.3.35- Prova de regularidade para com a Fazenda Municipal, da sede ou do domicílio da licitante, relativa aos tributos incidentes sobre o objeto desta licitação, mediante Certidão Negativa de Débitos de Tributários Mobiliários ou declaração de isenção ou de não incidência assinada pelo representante legal da proponente, sob as penas da lei;

9.3.36- Prova de regularidade perante o Fundo de Garantia Por Tempo de Serviço (FGTS), por meio da apresentação do CRF – Certificado de Regularidade do FGTS;

9.3.37- Prova de inexistência de débitos inadimplidos perante a Justiça do Trabalho, mediante a apresentação de certidão negativa ou positiva com



PREFEITURA MUNICIPAL DE FERRAZ DE VASCONCELOS
ESTADO DE SÃO PAULO
SECRETARIA MUNICIPAL DE ESPORTE E LAZER



efeito de negativa, nos termos do Título VII-A da Consolidação das Leis do Trabalho, aprovada pelo Decreto-Lei nº 5.452, de 1º de maio de 1943.

9.3.38- Serão aceitas, como prova de regularidade fiscal e trabalhista, certidões positivas, com efeitos de negativa e certidões positivas que noticiem em seu corpo que os débitos estão judicialmente garantidos ou com sua exigibilidade suspensa.

Habilitação econômico-financeira:

9.3.39- Os índices econômicos indicados na Lei nº 14.133, de 2021, notadamente no artigo 69, destinam-se, exclusivamente, à seleção dos licitantes com capacidade econômico-financeira suficiente a assegurar a execução integral do contrato e devem ser justificado no processo administrativo da licitação.

9.3.40- Balanço patrimonial, demonstração de resultado de exercício e demais demonstrações contábeis dos 2 (dois) últimos exercícios sociais, comprovando:

9.3.41- Índices de Liquidez Geral (ILG) e Liquidez Corrente (LC), superiores 1 (um), e Índice de Endividamento (IE) igual ou inferior a 0,50, resultantes da aplicação das fórmulas:

$$\begin{aligned} \diamond & \quad ILG = (AC + RLP) / (PC + ELP) \\ & \quad \diamond \quad ILC = (AC / PC) \\ \diamond & \quad IE = (PC + ELP / AT) \end{aligned}$$

ONDE:

*ILG = Índice de Liquidez Geral; *ILC = Índice de Liquidez Corrente;
*AC = Ativo Circulante; *IE = Índice de Endividamento;
*PC = Passivo Circulante; *RLP = Realizável a Longo Prazo;
*ELP = Exigível a Longo Prazo; e *AT = Ativo Total.

9.3.42- As empresas criadas no exercício financeiro da licitação deverão atender a todas as exigências da habilitação e poderão substituir os demonstrativos contábeis pelo balanço de abertura (Lei nº 14.133, de 2021, art. 65, §1º);

9.3.43- Os documentos referidos acima limitar-se-ão ao último exercício no caso de a pessoa jurídica ter sido constituída há menos de 2 (dois) anos;

9.3.44- Os documentos referidos acima deverão ser exigidos com base no limite definido pela Receita Federal do Brasil para transmissão da Escrituração Contábil Digital - ECD ao Sped, quando for o caso, ou outro limite estabelecido pela legislação aplicável;



PREFEITURA MUNICIPAL DE FERRAZ DE VASCONCELOS
ESTADO DE SÃO PAULO
SECRETARIA MUNICIPAL DE ESPORTE E LAZER



9.3.45 - Caso a licitante apresente resultado inferior ou igual a 1 (um) em qualquer dos índices de Liquidez Geral (LG), Solvência Geral (SG) e Liquidez Corrente (LC), será exigido para fins de habilitação patrimonial líquido mínimo de 10% (dez por cento) do valor estimado da contratação.

9.3.46- O atendimento dos índices econômicos previstos nesta seção deverá ser atestado mediante declaração assinada por profissional habilitado da área contábil, apresentada pelo fornecedor.

9.3.47- Certidão negativa de falência expedida pelo distribuidor da sede da pessoa jurídica.

10 – ESTIMATIVA DE PREÇO

10.1 - O valor estimado para a contratação de R\$ 1.759.687,37 (Um milhão, Setecentos e cinquenta e nove mil, seiscentos e oitenta e sete reais e trinta e sete centavos), conforme valores apresentados em planilha orçamentária elaborada contida neste certame. Esse montante abrange todos os custos relacionados à execução de obras de construção do CENTRO POLIESPORTIVO "CDHU" – no Município de Ferraz de Vasconcelos.

10.2 - A utilização da referência da planilha orçamentária, pautada nas tabelas SIURB, SINAPI, SICRO, DER, CHDU, atende aos requisitos estabelecidos pelo Decreto Federal nº 7.983, de 08 de abril de 2013, e às diretrizes da publicação "Orientações para elaboração de planilhas orçamentárias públicas - TCU". Essa abordagem alinha-se às melhores práticas de gestão pública, fornecendo uma base sólida para a pesquisa de preços de mercado e assegurando a conformidade com normas e regulamentos.

11 – ADEQUAÇÃO ORÇAMENTÁRIA (artigo 6º, inciso XXIII, alínea "j", da Lei Federal nº 14.133/21)

11.1 – DOTAÇÃO: A despesa decorrente do objeto desta solicitação correrá à conta de recurso específico designado pela Secretaria Municipal da Fazenda, em conformidade com Dotação Orçamentaria 2025, destinado à Secretaria Municipal de Esporte e Lazer de Ferraz de Vasconcelos – SP.

- Recurso do Repasse da União: R\$ 1.432.500,00 (um milhão quatrocentos e trinta e dois mil e quinhentos reais).

- Recurso da contrapartida: R\$ 327.187,37 (trezentos e vinte e sete mil, cento e oitenta e sete reais e trinta e sete centavos).



Prefeitura Municipal de Ferraz de Vasconcelos - Estado de São Paulo

SECRETARIA DE ADMINISTRAÇÃO
COMPRAS, LICITAÇÕES E CONTRATOS ADMINISTRATIVOS

EDITAL Nº 58/25 PROCESSO Nº 368/2024

Proc. 368/2024

FLS: _____

Visto: _____



PREFEITURA MUNICIPAL DE FERRAZ DE VASCONCELOS
ESTADO DE SÃO PAULO
SECRETARIA MUNICIPAL DE ESPORTE E LAZER



- Valor do Investimento R\$ 1.759.687,37 (Um milhão, Setecentos e cinquenta e nove mil, seiscentos e oitenta e sete reais e trinta e sete centavos).

12- SERVIDORES RESPONSÁVEIS:

Ferraz de Vasconcelos, 16 de setembro de 2025.

Fábio Cruz de Sales
CPF: 108.575.308-52
Assessor de Gestão Pública

Milton Francelino de Oliveira Jr.
CPF: 275.258.578-06
Profº de Educação Física



PREFEITURA MUNICIPAL DE FERRAZ DE VASCONCELOS

Estado de São Paulo

Rua Pedro Foschini, nº 200 – Vila Romanópolis – Ferraz de Vasconcelos – Telefone 4674-7800

MEMORIAL DESCRITIVO CONSTRUÇÃO QUADRA FUTEBOL DE 7

Título do Projeto: CONSTRUÇÃO QUADRA FUTEBOL DE 7

Proprietário(s): Prefeitura Municipal de Ferraz de Vasconcelos

Local: Rua Americo Trufelli, ESQUINA S/N

Bairro / Loteamento: Vila Santo Antônio – Ferraz de Vasconcelos – SP.

Inscrição Cadastral: 21.0066.0004-000

OBRA:

QUADRA FUTEBOL DE 7

DISPOSIÇÕES GERAIS

A finalidade das especificações a seguir numeradas é o estabelecimento de algumas condições básicas, relacionadas aos métodos construtivos e materiais de construção, sob as quais deverá ser executada a obra prevista neste projeto.

Os serviços a serem executados deverão obedecer rigorosamente aos detalhes de projeto e especificações, estando estes em plena concordância com as normas e recomendações da Associação Brasileira de Normas Técnicas (ABNT) e das concessionárias locais, assim como com o código de obras do município em vigor.

Prevalecerá sempre o primeiro quando houver divergência entre:

- As presentes especificações e os projetos;
- As normas da ABNT e as presentes especificações;
- As normas da ABNT e aquelas recomendadas pelos fabricantes de materias;
- As cotas dos desenhos e as medidas em escala sobre estes;
- Os desenhos em escalas maiores e os em escalas menores;
- Os desenhos com data mais recente e os com data mais antiga.

Todo material a ser empregado na obra deverá ser comprovadamente de primeira qualidade, sendo respeitadas as especificações referentes aos mesmos.

Se as circunstâncias ou condições locais de mercado tornarem, porventura,

Memorial Descritivo Construção Quadra de futebol de 7 – Parque São Francisco



PREFEITURA MUNICIPAL DE FERRAZ DE VASCONCELOS

Estado de São Paulo

Rua Pedro Foschini, nº 200 – Vila Romanópolis – Ferraz de Vasconcelos – Telefone 4674-7800

aconselhável a substituição de qualquer material especificado, por outro equivalente, tal substituição somente será procedida mediante autorização expressa da fiscalização.

Para o perfeito entendimento dessas especificações, é estritamente necessária uma visita do construtor ao local da obra, para que sejam especificadas as reais condições de trabalho, assim como seja feito um levantamento de dúvidas, sendo estas dissipadas pela Secretaria de Obras da Prefeitura Municipal de Ferraz de Vasconcelos – P.M.F.V.

Todos os materiais e / ou substituídos da obra serão de propriedade da P.M.S., ficando ao critério da fiscalização o destino final desses materiais, podendo estes serem reaproveitados ou ainda negociados com o construtor por serviços não previstos.

Será de inteira responsabilidade da contratada o ressarcimento dos danos causados a terceiros, por desídia ou má execução dos serviços.

DESPESAS

Todas as despesas referentes a serviços, materiais, mão de obra, leis sociais, vigilância, licenças, multas e taxas de qualquer natureza, ficarão a cargo da construtora executante da obra.

ADMINISTRAÇÃO DA OBRA

A construtora fica obrigada a dar andamento conveniente às obras, mantendo no local dos serviços e a frente dos mesmos, de forma efetiva e eficiente, um engenheiro residente devidamente credenciado.

FISCALIZAÇÃO

A fiscalização da obra ficará a cargo da Prefeitura Municipal de Ferraz de Vasconcelos-P.M.F.V., através de seu departamento competente.

A liberação das faturas correspondentes a serviços executados dependerá sempre da aprovação de técnico legalmente habilitado da P.M.F.V.

A fiscalização poderá desaprovar qualquer serviço (em qualquer que seja a

Memorial Descritivo Construção Quadra de futebol de 7 – Parque São Francisco



PREFEITURA MUNICIPAL DE FERRAZ DE VASCONCELOS

Estado de São Paulo

Rua Pedro Foschini, nº 200 – Vila Romanópolis – Ferraz de Vasconcelos – Telefone 4674-7800

fase de execução) que julgar imperfeito quanto a habilidade de execução e / ou de material aplicado. Fica, neste caso, a contratada (construtora) obrigada a refazer o serviço desaprovado, sem que com isso ocorra qualquer ônus adicional para a contratante. Esta operação será repetida tantas vezes quantas forem necessárias, até que os serviços sejam aprovados pela fiscalização.

PROJETOS

Os projetos em planta, deverão ser obedecidos rigorosamente em todos os seus detalhes.

SINALIZAÇÃO

A contratada deverá providenciar toda sinalização para a devida execução da obra com segurança, conforme orientação da fiscalização.

QUADRA

Quadra de grama sintética monofilamento com demarcações oficiais. Duas traves de 5x2,20 metros com rede.

ALVENARIAS (Muros e Muretas):

Muretas de bloco de concreto: serão utilizados blocos de concreto simples, faces planas, arestas vivas, textura homogênea e isento de trincas, lascas ou outros defeitos visíveis

ILUMINAÇÃO

REFLETORES QUADRA - Poste tubular 7 metros, diâmetro de 6 com refletores LED. (08x)

Poste de iluminação pública com 4 pétalas (13x)

Memorial Descritivo Construção Quadra de futebol de 7 – Parque São Francisco



PREFEITURA MUNICIPAL DE FERRAZ DE VASCONCELOS

Estado de São Paulo

Rua Pedro Foschini, nº 200 – Vila Romanópolis – Ferraz de Vasconcelos – Telefone 4674-7800

ARQUIBANCADA

O concreto deverá ter resistência mínima de 25mpa, deverá também ter um controle quanto a qualidade e característica e obedecer aos padrões da ABNT e a norma 6118 da ABNT de Concreto.

PISO

Intertravado drenante na área do passeio.

Grama esmeralda

FECHAMENTO LATERAL E SUPERIOR

Estrutura tubular em aço galvanizado diâmetro 6 de no sentido vertical

Estrutura tubular em aço galvanizado diâmetro 4 de no sentido horizontal

Malha fio 12” fechamento lateral

Malha de nylon 10 X 10 para vedação superior.

DRENAGEM

Gravitacional inclinação de um por cento. Todos os serviços de drenagem deverão atender as normas pertinentes e correlatas aos serviços, entres elas NBR-8160 e os materiais usados também deverão atender as NBRs pertinentes, por completa.

PLAYGROUND

Playground destinado ao público infantil com brinquedos descritos em projeto.

Memorial Descritivo Construção Quadra de futebol de 7 – Parque São Francisco



PREFEITURA MUNICIPAL DE FERRAZ DE VASCONCELOS

Estado de São Paulo

Rua Pedro Foschini, nº 200 – Vila Romanópolis – Ferraz de Vasconcelos – Telefone 4674-7800

VESTIÁRIO

REVESTIMENTO INTERNO

Cerâmica e pintura esmalte látex acrílico paredes e teto.

ACESSIBILIDADE

Seguir as indicações da NBR 9050 para piso adequado na rampa de acesso e barras de apoio.

PEÇAS SANITÁRIAS

Utilizar peças brancas e vasos com caixa acoplada.

ALVENARIAS (Muros e Muretas):

Alvenaria de bloco de concreto: serão utilizados blocos de concreto simples, faces planas, arestas vivas, textura homogênea e isento de trincas, lascas ou outros defeitos visíveis

PINTURA

Pintura muros e muretas. Todas as superfícies a pintar deverão estar secas, serão cuidadosamente limpas, retocadas e preparadas para o tipo de pintura a que se destinam.

DRENAGEM

Obedecerá de um modo geral ao seguinte:

Todos os serviços de drenagem deverão atender as normas pertinentes e correlatas aos serviços, entres elas NBR-8160 e os materiais usados também

Memorial Descritivo Construção Quadra de futebol de 7 – Parque São Francisco



PREFEITURA MUNICIPAL DE FERRAZ DE VASCONCELOS

Estado de São Paulo

Rua Pedro Foschini, nº 200 – Vila Romanópolis – Ferraz de Vasconcelos – Telefone 4674-7800

deverão atender as NBRs pertinentes, por completa.

As caixas de inspeção deverão ser executadas de acordo com o projeto executivo de hidráulica sempre obedecendo as boas práticas e as normas vigentes.

INSTALAÇÕES ELÉTRICAS

O projeto executivo de elétrica e a instalação elétrica deverão seguir a:

NBR 5410 – Instalações elétricas de baixa e alta tensão

NR 10 – Segurança em Instalações e Serviços em Eletricidade (Ministério do Trabalho e Emprego).

Todas as tomadas deverão possuir pino de aterramento (2P+T).

Os circuitos dos chuveiros deverão ser exclusivos, um para cada chuveiro.

Os cabos de cobre utilizados para os chuveiros deverão ter no mínimo 6mm² (2F+T).

Os disjuntores deverão ser bipolar e de 40A.

ABASTECIMENTO DE ÁGUA

O abastecimento de água potável será através da rede pública.

COLETA DE ESGOTO

O esgotamento sanitário será através da rede pública.

LIMPEZA GERAL DA OBRA

Deverá ser providenciada a limpeza de toda a área com a remoção e transporte para bota fora em local a ser indicado pela municipalidade de todo o material não adequado aos serviços.

Para a varredura da superfície a receber pintura de ligação utilizam-se, de preferência, vassoura mecânica.

Memorial Descritivo Construção Quadra de futebol de 7 – Parque São Francisco



PREFEITURA MUNICIPAL DE FERRAZ DE VASCONCELOS

Estado de São Paulo

Rua Pedro Foschini, nº 200 – Vila Romanópolis – Ferraz de Vasconcelos – Telefone 4674-7800

Ferraz de Vasconcelos, 25 de fevereiro de 2025.



Documento assinado digitalmente
EDUARDO FIGUEIREDO GOMES DE PAIVA
Data: 08/04/2025 14:57:58-0300
verifique em <https://validar.iti.gov.br>

Eduardo Figueiredo Gomes de Paiva

Secretário Municipal
Arquiteto e Urbanista – CAU-SP: A46145-8

Memorial Descritivo Construção Quadra de futebol de 7 – Parque São Francisco



MATRIZ DE RISCO

OBJETO: CONSTRUÇÃO DE CENTRO POLIESPORTIVO NA RUA AMERICO TRUFFELLI, PQ. SÃO FRANCISCO

01 - DEFINIÇÃO

O presente documento tem por objetivo identificar e tratar as situações futuras e incertas que possam repercutir sobre os objetivos das futuras contratações decorrentes deste certame, bem como mensurar os respectivos graus de risco, de modo a antecipar ações de prevenção e preparar medidas de contingenciamento, aplicando-se o disposto no **artigo 6º inciso XXVII da Lei nº 14.133/2021**, no que couber.

A probabilidade de ocorrência e o impacto de cada evento de risco são analisados em uma escala de 1 a 5 pontos, conforme descrito nas tabelas a seguir:

Tabela 1 – Escala de probabilidade

Item	Nível	Descrição	Pontos
1	Muito baixa	Evento extraordinário, sem histórico de ocorrência.	1
2	Baixa	Evento casual e inesperado, muito embora raro, há histórico de sua ocorrência.	2
3	Média	Evento esperado, de frequência reduzida, com histórico de ocorrência parcialmente conhecido.	3
4	Alta	Evento usual, com histórico de ocorrência amplamente conhecido.	4
5	Muito alta	Evento repetitivo e constante.	5

Tabela 2 – Escala de impacto

Item	Nível	Descrição	Pontos
1	Muito baixo	Impacto insignificante nos objetivos/resultados.	1
2	Baixo	Impacto mínimo nos objetivos/resultados.	2
3	Médio	Impacto moderado nos objetivos/resultados, com possibilidade de recuperação.	3
4	Alto	Impacto significativo nos objetivos/resultados, com possibilidade remota de recuperação.	4
5	Muito alto	Impacto máximo nos objetivos/resultados, sem possibilidade de recuperação.	5





Para cada evento identificado na matriz é determinado o possível nível de risco, resultante da multiplicação entre os pontos de probabilidade e impacto.

A partir do resultado do cálculo, o risco pode ser classificado dentro de uma das faixas da escala apresentada na tabela a seguir:

Tabela 3 – Escala de nível de risco

Item	Nível	Pontos
1	Baixo	1 - 2
2	Moderado	3 - 6
3	Alto	8 - 12
4	Extremo	15 - 25



	1	2	3	4	5
5	5	10	15	20	25
4	4	8	12	16	20
3	3	6	9	12	15
2	2	4	6	8	10
1	1	2	3	4	5

Figura 1 - Impacto x Probabilidade

A escala acima, constituída de 1 a 25 pontos, ordena os possíveis níveis de risco, desde o mais baixo, ao qual é atribuído o nível 1 “Risco baixo”, ou seja, evento muito raro de acontecer, até o mais elevado, o qual recebe o nível 4 - Risco extremo, ou seja, evento praticamente certo ou quase certo de acontecer, considerando-se o contexto específico do objeto, a legislação aplicável e as políticas internas da organização.

Nesta análise, o impacto do risco é o fator mais importante para a tomada de decisão do gestor, na medida em que um evento de impacto **muito alto** e probabilidade **muito baixa** deve ser priorizado para tratamento em comparação com um evento de impacto **muito baixo** e probabilidade **muito alta**, por ser menos prioritário.

Dessa forma, a matriz de risco trazida a seguir é uma tabela orientada por três dimensões para todas as etapas de contratação, cada uma delas composta de elementos específicos para descrever os eventos de riscos, analisados sob a perspectiva de probabilidade e impacto, seguindo as seguintes diretrizes:





- a) **Identificação** – Descreve-se os eventos de riscos/impacto negativo, especificando-se as respectivas causas e danos;
- b) **Avaliação** – Indica-se a probabilidade de ocorrência do risco, o respectivo impacto associado e sua classificação;
- c) **Tomada de Decisão** – Descreve-se quais ações a serem tomadas para tratar o risco, além dos responsáveis por tomá-las.

02 - RESULTADO

Com base na definição do item 1, temos os seguintes resultados:

Tabela 4 - Resultado da matriz de risco

Fase	Avaliação de causa e Consequência			Avaliação			Mitigação de Impacto	
	Evento de Risco	Causa	Dano	Prob. (P)	Im- pacto (I)	Risco	Tratamento ao risco	Responsável
Planejamento	Levantamento prévio falho quanto ao real	Falha de comunicação entre o Órgão Central e as unidades	Desabastecimento do produto ou serviço, gerando reclamações na rede	1	3	3	Estabelecer canais eficientes para troca de informações entre as portas	Contratante
	Morosidade na obtenção das aprovações em relação ao objeto a ser licitado	Determinações contidas em portarias específicas	Atraso no processo de contratação e disponibilização do produto ou serviço	1	3	3	Interagir com as áreas envolvidas e alinhar maior celeridade	Contratante
	Mudanças nas especificações do OBJETO	Problemas na compreensão da demanda ou necessidade não prevista de adequação a processos burocráticos	Atrasos no processo de contratação, inclusão ou exclusão de serviços não previstos originalmente no objeto	1	3	3	Notificar intemamente e deixar claro as novas especificações para garantir a corrente compreensão dos envolvidos.	Contratante
Contratação	Falta de disputa no certame	Restrição de participação, critérios de qualificação excessivos ou falta de divulgação	Preços altos, baixa qualidade dos serviços ou produtos, ou escolha de fornecedores inadequados	1	3	3	Estabelecer critérios de qualificação realistas e divulgar a licitação	Contratante
	Licitação deserta ou fracassada	Ausência de interesse do mercado na contratação	Impossibilidade de atender a demanda	1	4	4	Adotar estratégia de fornecimento e preços adequados	Contratante





	Restrição orçamentária	Insuficiência de recursos financeiros para consumo das quantidades previstas	Demanda não suprida e frustração na expectativa da empresa, com eventuais reflexos na próx. Licitação	2	3	6	Elaborar e seguir um plano de contratações para o exercício baseado no orçamento previsto	Contratante
Execução	Descumprimento dos prazos de entrega	Despreparo da empresa para atendimento satisfatório da demanda	Desabastecimento do produto ou serviço, gerando reclamações na rede	2	3	6	Designar responsável pela supervisão e estabelecer plano de execução coerente com a demanda	Contratada
	Desatualização do preço durante a vigência	Aumento nos custos dos insumos, oscilações econômicas ou alterações tributárias	Desalinhamento entre o preço registrado e os custos reais, gerando pedido de reajuste econômico	1	3	3	Recusar preços excessivamente baixos e prever cláusula de reajuste para prorrogação da Ata	Contratada + Contratante
	Baixa qualidade na prestação dos serviços	Despreparo da contratada na execução dos serviços	Não atendimento as especificações técnicas da execução do objeto	2	4	8	Avaliação prévia de capacidade técnica da contratada para execução do objeto	Contratada
	Falha na Fiscalização dos índices de desempenho	Falta de supervisão regular e efetiva das atividades contratadas	Inconformidade entre os serviços contratados e os serviços executados do objeto	1	5	5	Fiscalização regular e adequada acerca dos serviços em execução	Contratante
	Trabalhadores Subordinados a Contratada	Não garantia de saúde e segurança dos trabalhadores, bem como o não cumprimento de contratos celebrados entre a contratada e seus subordinados	Insatisfações internas, atrasos, baixa na qualidade dos serviços, atribuição errônea de culpa a contratante	1	3	3	Garantir utilização de itens de segurança individuais, treinamentos para serviços de alto risco, bem como garantia das leis trabalhistas vigente no contrato	Contratada
	Roubos, furtos ou extravios no local da obra	Falha na gestão de risco e segurança da obra pela contratada	Retrabalhos, prejuízos financeiros e atrasos no cronograma previamente determinado	1	4	4	Demandar a devida atenção a segurança no local do objeto, como vigilância e controle de acesso quando necessário	Contratada





	Prejuízos a Terceiros ou ao meio ambiente	Falha no gerenciamento de riscos e interferências durante a execução do objeto	Insatisfações na rede, reclamações, atrasos no cronograma e eventual rescisão de contratos	1	3	3	Prever eventuais riscos e potenciais causadores a fim de evitá-los	Contratada
--	---	--	--	---	---	---	--	------------

Através da média simples dos resultados obtidos na tabela 4, o grau de risco para a contratação é **4.15** portanto, considerado **moderado**, conforme a escala da tabela 3.





PREFEITURA MUNICIPAL DE FERRAZ DE VASCONCELOS
 SECRETARIA MUNICIPAL DE OBRAS
 PLANILHA ORÇAMENTÁRIA

Proc.: 368/2024
 PLS.: 704
 Secretaria de Obras

OBRA: Construção de Centro Políesportivo na Rua Americo Truffelli,
 Pq. São Francisco

BDI: 24,23%

Data base: SIURB JUL/25, SINAPI SET/25, SCO Nov/2025;
 CDHU 199 Ago/25

Item	Referência	Código	Descrição	Unid	Quantidade	Preço Unit sem BDI	Preço Unit com BDI	Total
1. CENTRO POLIESPORTIVO								
1.1. IMPLANTAÇÃO GERAL								
1.1.1. SERVIÇOS PRELIMINARES E DEMOLIÇÕES								
							TOTAL IMPLANTAÇÃO GERAL: R\$ 750.192,29	
							Subtotal: R\$ 39.598,20	
1.1.1.1.	SINAPI	103689	FORNECIMENTO E INSTALAÇÃO DE PLACA DE OBRA COM CHAPA GALVANIZADA E ESTRUTURA DE MADEIRA. AF_03/2022_PS	M2	18,00	474,01	588,86	10.599,48
1.1.1.2.	SINAPI	97829	DEMOLIÇÃO DE LAJES, EM CONCRETO ARMADO, DE FORMA MECANIZADA COM MARTELETE, SEM REAPROVEITAMENTO. AF_09/2023	M3	91,20	119,66	148,85	13.556,88
1.1.1.3.	SINAPI	97825	DEMOLIÇÃO DE ALVENARIA PARA QUALQUER TIPO DE BLOCO, DE FORMA MECANIZADA, SEM REAPROVEITAMENTO. AF_09/2023	M3	56,28	53,99	67,07	3.774,70
1.1.1.4.	SINAPI	97827	DEMOLIÇÃO DE PILARES E VIGAS EM CONCRETO ARMADO, DE FORMA MECANIZADA COM MARTELETE, SEM REAPROVEITAMENTO. AF_09/2023	M3	2,27	256,95	319,21	724,61
1.1.1.5.	SINAPI	100981	CARGA, MANOBRA E DESCARGA DE ENTULHO EM CAMINHÃO BASCULANTE 6 M ³ - CARGA COM ESCAVADEIRA HIDRÁULICA (CAÇAMBA DE 0,80 M ³ / 111 HP) E DESCARGA LIVRE (UNIDADE: M3). AF_07/2020	M3	194,67	10,31	12,81	2.493,72
1.1.1.6.	SINAPI	97913	TRANSPORTE COM CAMINHÃO BASCULANTE DE 6 M ³ , EM VIA URBANA EM REVESTIMENTO PRIMÁRIO (UNIDADE: M3XKM). AF_07/2020	M3XKM	1946,73	3,49	4,34	8.448,81
							Subtotal: R\$ 51.197,79	
1.1.2. TERRAPLANAGEM								
1.1.2.1.	SINAPI	101114	ESCAVAÇÃO HORIZONTAL EM SOLO DE 1ª CATEGORIA COM TRATOR DE ESTEIRAS (100HP/PLÁMINA: 2,19M3). AF_07/2020	M3	891,53	5,06	6,29	5.607,72
1.1.2.2.	SINAPI	100576	REGULARIZAÇÃO E COMPACTAÇÃO DE SUBLEITO DE SOLO PREDOMINANTEMENTE ARGILOSO, PARA OBRAS DE CONSTRUÇÃO DE PAVIMENTOS. AF_09/2024	M2	2971,77	3,16	3,93	11.679,06
1.1.2.3.	SINAPI	10.09.78	CARGA, MANOBRA E DESCARGA DE SOLOS E MATERIAIS GRANULARES EM CAMINHÃO BASCULANTE 10 M ³ - CARGA COM ESCAVADEIRA HIDRÁULICA (CAÇAMBA DE 1,20 M ³ / 155 HP) E DESCARGA LIVRE (UNIDADE: M3). AF_07/2020	M3	1158,99	7,53	9,35	10.836,56
1.1.2.4.	SINAPI	09.58.78	TRANSPORTE COM CAMINHÃO BASCULANTE DE 10 M ³ , EM VIA URBANA PAVIMENTADA, DMT ATÉ 30 KM (UNIDADE: TXKM). AF_07/2020	TXKM	10536,28	1,76	2,19	23.074,45
							Subtotal: R\$ 79.252,90	
1.1.3. INSTALAÇÃO ELÉTRICA								
1.1.3.1.	SINAPI	101499	ENTRADA DE ENERGIA ELÉTRICA, AÉREA, BIFÁSICA, COM CAIXA DE SOBREPOR, CABO DE 25 MM2 E DISJUNTOR DIN 50A (NÃO INCLUI O POSTE DE CONCRETO). AF_07/2020_PS	UN	1,00	2159,43	2.682,66	2.682,66
1.1.3.2.	SINAPI-I	41198	POSTE DE CONCRETO ARMADO DE SECAO DUPLO T, EXTENSAO DE 9,00 M, RESISTENCIA DE 1000 DAN, TIPO B-1-5	UN	1,00	1984,11	2.440,01	2.440,01
1.1.3.3.	SINAPI	100603	ASSENTAMENTO DE POSTE DE CONCRETO COM COMPRIMENTO NOMINAL DE 9 M, CARGA NOMINAL DE 1000 DAN, ENGASTAMENTO BASE CONCRETADA COM 1 M DE CONCRETO E 0,5 M DE SOLO (NÃO INCLUI FORNECIMENTO). AF_04/2025	UN	1,00	1712,95	2.128,00	2.128,00
1.1.3.4.	SINAPI	93008	ELETRODUTO RÍGIDO ROSCÁVEL, PVC, DN 50 MM (1 1/2"), PARA REDE ENTERRADA DE DISTRIBUIÇÃO DE ENERGIA ELÉTRICA - FORNECIMENTO E INSTALAÇÃO. AF_12/2021	M	60,00	19,55	24,29	1.457,40
1.1.3.5.	SINAPI	101561	CABO DE COBRE FLEXÍVEL ISOLADO, 16 MM ² , 0,6/1,0 KV, PARA REDE AÉREA DE DISTRIBUIÇÃO DE ENERGIA ELÉTRICA DE BAIXA TENSÃO - FORNECIMENTO E INSTALAÇÃO. AF_07/2020	M	66,00	16,47	20,46	1.350,36
1.1.3.6.	SINAPI	101562	CABO DE COBRE FLEXÍVEL ISOLADO, 25 MM ² , 0,6/1,0 KV, PARA REDE AÉREA DE DISTRIBUIÇÃO DE ENERGIA ELÉTRICA DE BAIXA TENSÃO - FORNECIMENTO E INSTALAÇÃO. AF_07/2020	M	132,00	25,47	31,64	4.176,48
1.1.3.7.	SINAPI	91871	ELETRODUTO RÍGIDO ROSCÁVEL, PVC, DN 25 MM (3/4"), PARA CIRCUITOS TERMINAIS, INSTALADO EM PAREDE - FORNECIMENTO E INSTALAÇÃO. AF_03/2023	M	288,35	18,22	22,63	6.525,36
1.1.3.8.	SINAPI	91929	CABO DE COBRE FLEXÍVEL ISOLADO, 4 MM ² , ANTI-CHAMA 0,6/1,0 KV, PARA CIRCUITOS TERMINAIS - FORNECIMENTO E INSTALAÇÃO. AF_03/2023	M	600,00	8,25	10,25	6.150,00
1.1.3.9.	SINAPI	100622	POSTE DE AÇO CÔNICO CONTÍNUO CURVO SIMPLES, ENGASTAMENTO SIMPLES COM 1 M DE SOLO, H=9M - FORNECIMENTO E INSTALAÇÃO. AF_04/2025	UN	12,00	2200,25	2.733,37	32.800,44
1.1.3.10.	SINAPI	101657	LUMINÁRIA DE LED PARA ILUMINAÇÃO PÚBLICA, DE 98 W ATÉ 137 W - FORNECIMENTO E INSTALAÇÃO. AF_02/2025_PS	UN	36,00	342,20	425,12	15.304,32
1.1.3.11.	SINAPI	93358	ESCAVAÇÃO MANUAL DE VALA. AF_09/2024	M3	20,90	121,99	151,55	3.167,40
1.1.3.12.	SINAPI	93382	REATERRO MANUAL DE VALAS, COM COMPACTADOR DE SOLOS DE PERCUSSÃO. AF_08/2023	M3	15,68	35,35	43,92	686,67
1.1.3.13.	SINAPI	100981	CARGA, MANOBRA E DESCARGA DE ENTULHO EM CAMINHÃO BASCULANTE 6 M ³ - CARGA COM ESCAVADEIRA HIDRÁULICA (CAÇAMBA DE 0,80 M ³ / 111 HP) E DESCARGA LIVRE (UNIDADE: M3). AF_07/2020	M3	6,79	10,31	12,81	86,98
1.1.3.14.	SINAPI	97913	TRANSPORTE COM CAMINHÃO BASCULANTE DE 6 M ³ , EM VIA URBANA EM REVESTIMENTO PRIMÁRIO (UNIDADE: M3XKM). AF_07/2020	M3XKM	67,93	3,49	4,34	294,82
							Subtotal: R\$ 19.584,94	
1.1.4. INSTALAÇÕES HIDRO-SANITÁRIAS								
1.1.4.1.	CDHU 199	45.01.020	Entrada completa de água com abrigo e registro de gaveta, DN= 3/4" TUBO, PVC, SOLDÁVEL, DE 25MM, INSTALADO EM RAMAL DE DISTRIBUIÇÃO DE ÁGUA. - FORNECIMENTO E INSTALAÇÃO. AF_06/2022	UN	1,00	1539,71	1.912,78	1.912,78
1.1.4.2.	SINAPI	89402	CAIXA ENTERRADA HIDRÁULICA RETANGULAR, EM ALVENARIA COM BLOCOS DE CONCRETO, DIMENSÕES INTERNAS: 1X1X0,6 M PARA REDE DE ESGOTO. AF_12/2020	UN	1,00	830,65	1.031,92	1.031,92
1.1.4.3.	SINAPI	97908	ESCAVAÇÃO MANUAL DE VALA. AF_09/2024	M3	26,00	121,99	151,55	3.940,30
1.1.4.4.	SINAPI	93358	REATERRO MANUAL DE VALAS, COM COMPACTADOR DE SOLOS DE PERCUSSÃO. AF_08/2023	M3	16,25	35,35	43,92	713,70
1.1.4.5.	SINAPI	100981	CARGA, MANOBRA E DESCARGA DE ENTULHO EM CAMINHÃO BASCULANTE 6 M ³ - CARGA COM ESCAVADEIRA HIDRÁULICA (CAÇAMBA DE 0,80 M ³ / 111 HP) E DESCARGA LIVRE (UNIDADE: M3). AF_07/2020	M3	12,68	10,31	12,81	162,43
1.1.4.6.	SINAPI	97913	TRANSPORTE COM CAMINHÃO BASCULANTE DE 6 M ³ , EM VIA URBANA EM REVESTIMENTO PRIMÁRIO (UNIDADE: M3XKM). AF_07/2020	M3XKM	126,75	3,49	4,34	550,10
1.1.4.7.	SINAPI	92808	ASSENTAMENTO DE TUBO DE CONCRETO PARA REDES COLETORAS DE ÁGUAS PLUVIAIS, DIÂMETRO DE 300 MM, JUNTA RÍGIDA, INSTALADO EM LOCAL COM BAIXO NÍVEL DE INTERFERÊNCIAS (NÃO INCLUI FORNECIMENTO). AF_03/2024	M	65,00	30,48	37,87	2.461,55



PREFEITURA MUNICIPAL DE FERRAZ DE VASCONCELOS
 SECRETARIA MUNICIPAL DE OBRAS
 PLANILHA ORÇAMENTÁRIA



OBRA: Construção de Centro Políesportivo na Rua Americo Truffelli,
 Pq. São Francisco

BDI: 24,23%

Data base: SIURB JUL/25; SINAPI SET/25; SCO Nov/2025;
 CDHU 199 Ago/25

Item	Referência	Código	Descrição	Unid	Quantidade	Preço Unit sem BDI	Preço Unit com BDI	Total
1.1.4.9.	SINAPI	95567	TUBO DE CONCRETO (SIMPLES) PARA REDES COLETORAS DE ÁGUAS PLUVIAIS, DIÂMETRO DE 300 MM, JUNTA RÍGIDA, INSTALADO EM LOCAL COM BAIXO NÍVEL DE INTERFERÊNCIAS - FORNECIMENTO E ASSENTAMENTO. AF_03/2024	M	65,00	100,52	124,88	8.117,20
1.1.5. REVITALIZAÇÃO DE ESCADA								Subtotal: R\$ 5.750,70
1.1.5.1.	SINAPI	104789	DEMOLIÇÃO DE PISO DE CONCRETO SIMPLES, DE FORMA MANUAL, SEM REAPROVEITAMENTO. AF_09/2023	M3	1,72	282,61	351,09	603,87
1.1.5.2.	SINAPI	100981	CARGA, MANOBRA E DESCARGA DE ENTULHO EM CAMINHÃO BASCULANTE 6 M³ - CARGA COM ESCAVADEIRA HIDRÁULICA (CAÇAMBA DE 0,80 M³ / 111 HP) E DESCARGA LIVRE (UNIDADE: M3). AF_07/2020	M3	2,24	10,31	12,81	28,69
1.1.5.3.	SINAPI	97913	TRANSPORTE COM CAMINHÃO BASCULANTE DE 6 M³, EM VIA URBANA EM REVESTIMENTO PRIMÁRIO (UNIDADE: M3XKM). AF_07/2020	M3XKM	22,36	3,49	4,34	97,04
1.1.5.4.	SINAPI	98679	PISO CIMENTADO, TRAÇO 1:3 (CIMENTO E AREIA), ACABAMENTO LISO, ESPESSURA 2,0 CM, PREPARO MECÂNICO DA ARGAMASSA. AF_09/2020	M2	39,30	40,11	49,83	1.958,32
1.1.5.5.	SINAPI	87904	CHAPISCO APLICADO EM ALVENARIA (COM PRESENÇA DE VÃOS) E ESTRUTURAS DE CONCRETO DE FACHADA, COM COLHER DE PEDREIRO. ARGAMASSA TRAÇO 1:3 COM PREPARO MANUAL. AF_10/2022	M2	36,68	10,45	12,98	476,11
1.1.5.6.	SINAPI	87792	EMBOÇO OU MASSA ÚNICA EM ARGAMASSA TRAÇO 1:2:8, PREPARO MECÂNICO COM BETONEIRA 400 L, APLICADA MANUALMENTE EM PANOS CEGOS DE FACHADA (SEM PRESENÇA DE VÃOS), ESPESSURA DE 25 MM. AF_08/2022	M2	36,68	45,40	56,40	2.068,75
1.1.5.7.	SINAPI	104641	PINTURA LÁTEX ACRÍLICA ECONÔMICA, APLICAÇÃO MANUAL EM PAREDES, DUAS DEMÃOS. AF_04/2023	M2	36,68	11,37	14,12	517,92
1.1.6. ARQUIBANCADA								Subtotal: R\$ 86.714,50
1.1.6.1.	SINAPI	93358	ESCAVAÇÃO MANUAL DE VALA. AF_09/2024	M3	8,78	121,99	151,55	1.330,00
1.1.6.2.	SINAPI	100981	CARGA, MANOBRA E DESCARGA DE ENTULHO EM CAMINHÃO BASCULANTE 6 M³ - CARGA COM ESCAVADEIRA HIDRÁULICA (CAÇAMBA DE 0,80 M³ / 111 HP) E DESCARGA LIVRE (UNIDADE: M3). AF_07/2020	M3	11,42	10,31	12,81	146,29
1.1.6.3.	SINAPI	97913	TRANSPORTE COM CAMINHÃO BASCULANTE DE 6 M³, EM VIA URBANA EM REVESTIMENTO PRIMÁRIO (UNIDADE: M3XKM). AF_07/2020	M3XKM	114,19	3,49	4,34	495,58
1.1.6.4.	SINAPI	95241	LASTRO DE CONCRETO MAGRO, APLICADO EM PISOS, LAJES SOBRE SOLO OU RADIERS, ESPESSURA DE 5 CM. AF_01/2024	M2	18,32	37,21	46,23	846,93
1.1.6.5.	SINAPI	96536	FABRICAÇÃO, MONTAGEM E DESMONTAGEM DE FÓRMA PARA VIGA BALDRAME, EM MADEIRA SERRADA, E=25 MM, 4 UTILIZAÇÕES. AF_01/2024	M2	27,55	79,45	98,70	2.719,19
1.1.6.6.	SINAPI	96544	ARMAÇÃO DE BLOCO UTILIZANDO AÇO CA-50 DE 6,3 MM - MONTAGEM. AF_01/2024	KG	166,70	18,39	22,85	3.809,10
1.1.6.7.	SINAPI	96545	ARMAÇÃO DE BLOCO UTILIZANDO AÇO CA-50 DE 8 MM - MONTAGEM. AF_01/2024	KG	518,88	15,83	19,67	10.208,37
1.1.6.8.	SINAPI	103670	LANÇAMENTO COM USO DE BALDES, ADENSAMENTO E ACABAMENTO DE CONCRETO EM ESTRUTURAS. AF_02/2022	M3	12,72	403,53	501,31	6.376,66
1.1.6.9.	SINAPI	94971	CONCRETO FCK = 25MPa, TRAÇO 1:2,3:2,7 (EM MASSA SECA DE CIMENTO/ AREIA MÉDIA/ BRITA 1) - PREPARO MECÂNICO COM BETONEIRA 600 L. AF_05/2021	M3	12,72	449,61	558,55	7.104,76
1.1.6.10.	SINAPI	103318	ALVENARIA DE VEDAÇÃO DE BLOCOS VAZADOS DE CONCRETO DE 14X19X39 CM (ESPESSURA 14 CM) E ARGAMASSA DE ASSENTAMENTO COM PREPARO EM BETONEIRA. AF_12/2021	M2	49,95	109,40	135,91	6.788,70
1.1.6.11.	SINAPI	101963	LAJE PRÉ-MOLDADA UNIDIRECIONAL, BIAPOIADA, PARA PISO, ENCHIMENTO EM CERÂMICA, VIGOTA CONVENCIONAL, ALTURA TOTAL DA LAJE "LT" = 12 CM (ENCHIMENTO+CAPA) = (8+4).	M2	119,90	206,46	256,49	30.753,15
1.1.6.12.	SINAPI	98679	PISO CIMENTADO, TRAÇO 1:3 (CIMENTO E AREIA), ACABAMENTO LISO, ESPESSURA 2,0 CM, PREPARO MECÂNICO DA ARGAMASSA. AF_09/2020	M2	121,90	40,11	49,83	6.074,29
1.1.6.13.	SINAPI	87904	CHAPISCO APLICADO EM ALVENARIA (COM PRESENÇA DE VÃOS) E ESTRUTURAS DE CONCRETO DE FACHADA, COM COLHER DE PEDREIRO. ARGAMASSA TRAÇO 1:3 COM PREPARO MANUAL. AF_10/2022	M2	99,90	10,45	12,98	1.296,70
1.1.6.14.	SINAPI	87792	EMBOÇO OU MASSA ÚNICA EM ARGAMASSA TRAÇO 1:2:8, PREPARO MECÂNICO COM BETONEIRA 400 L, APLICADA MANUALMENTE EM PANOS CEGOS DE FACHADA (SEM PRESENÇA DE VÃOS), ESPESSURA DE 25 MM. AF_08/2022	M2	99,90	45,40	56,40	5.634,36
1.1.6.15.	SINAPI	104641	PINTURA LÁTEX ACRÍLICA ECONÔMICA, APLICAÇÃO MANUAL EM PAREDES, DUAS DEMÃOS. AF_04/2023	M2	221,80	11,37	14,12	3.131,82
1.1.7. RAMPA DE ACESSIBILIDADE								Subtotal: R\$ 290.179,04
1.1.7.1.	SINAPI	93358	ESCAVAÇÃO MANUAL DE VALA. AF_09/2024	M3	22,97	121,99	151,55	3.481,10
1.1.7.2.	SINAPI	100981	CARGA, MANOBRA E DESCARGA DE ENTULHO EM CAMINHÃO BASCULANTE 6 M³ - CARGA COM ESCAVADEIRA HIDRÁULICA (CAÇAMBA DE 0,80 M³ / 111 HP) E DESCARGA LIVRE (UNIDADE: M3). AF_07/2020	M3	29,86	10,31	12,81	382,51
1.1.7.3.	SINAPI	97913	TRANSPORTE COM CAMINHÃO BASCULANTE DE 6 M³, EM VIA URBANA EM REVESTIMENTO PRIMÁRIO (UNIDADE: M3XKM). AF_07/2020	M3XKM	298,58	3,49	4,34	1.295,84
1.1.7.4.	SINAPI	95241	LASTRO DE CONCRETO MAGRO, APLICADO EM PISOS, LAJES SOBRE SOLO OU RADIERS, ESPESSURA DE 5 CM. AF_01/2024	M2	43,16	37,21	46,23	1.995,29
1.1.7.5.	SINAPI	96536	FABRICAÇÃO, MONTAGEM E DESMONTAGEM DE FÓRMA PARA VIGA BALDRAME, EM MADEIRA SERRADA, E=25 MM, 4 UTILIZAÇÕES. AF_01/2024	M2	87,29	79,45	98,70	8.615,52
1.1.7.6.	SINAPI	96544	ARMAÇÃO DE BLOCO UTILIZANDO AÇO CA-50 DE 6,3 MM - MONTAGEM. AF_01/2024	KG	355,69	18,39	22,85	8.127,52
1.1.7.7.	SINAPI	96545	ARMAÇÃO DE BLOCO UTILIZANDO AÇO CA-50 DE 8 MM - MONTAGEM. AF_01/2024	KG	1690,29	15,83	19,67	33.248,00
1.1.7.8.	SINAPI	103670	LANÇAMENTO COM USO DE BALDES, ADENSAMENTO E ACABAMENTO DE CONCRETO EM ESTRUTURAS. AF_02/2022	M3	42,77	403,53	501,31	21.441,03
1.1.7.9.	SINAPI	94971	CONCRETO FCK = 25MPa, TRAÇO 1:2,3:2,7 (EM MASSA SECA DE CIMENTO/ AREIA MÉDIA/ BRITA 1) - PREPARO MECÂNICO COM BETONEIRA 600 L. AF_05/2021	M3	42,77	449,61	558,55	23.889,18
1.1.7.10.	SINAPI	103318	ALVENARIA DE VEDAÇÃO DE BLOCOS VAZADOS DE CONCRETO DE 14X19X39 CM (ESPESSURA 14 CM) E ARGAMASSA DE ASSENTAMENTO COM PREPARO EM BETONEIRA. AF_12/2021	M2	167,55	109,40	135,91	22.771,72



PREFEITURA MUNICIPAL DE FERRAZ DE VASCONCELOS
 SECRETARIA MUNICIPAL DE OBRAS
 PLANILHA ORÇAMENTÁRIA

Proc. 368/2024
 Pl. 205
 Secretaria de Obras

OBRA: Construção de Centro Poliesportivo na Rua Americo Truffelli,
 Pq. São Francisco

BDI: 24,23%

Data base: SIURB JUL/25; SINAPI SET/25; SCO Nov/2025;
 CDHU 199 Ago/25

Item	Referência	Código	Descrição	Unid	Quantidade	Preço Unit sem BDI	Preço Unit com BDI	Total
1.2.3.1.	SINAPI-H	42243	LUMINARIA DE LED PARA ILUMINACAO PUBLICA, DE 98 W ATE 137 W, INVOLUCRO EM ALUMINIO OU ACO INOX	UN	18,00	263,41	327,23	5.890,14
1.2.3.2.	SINAPI	97887	CAIXA ENTERRADA ELÉTRICA RETANGULAR, EM ALVENARIA COM TUIJOS CERÂMICOS MAÇIÇOS, FUNDO COM BRITA, DIMENSÕES INTERNAS: 0,4X0,4X0,4 M. AF_12/2020	UN	6,00	299,06	371,52	2.229,12
1.2.3.3.	SINAPI	92341	TUBO DE AÇO GALVANIZADO COM COSTURA, CLASSE MÉDIA, DN 50 (2"), CONEXÃO ROSQUEADA, INSTALADO EM PRUMADAS - FORNECIMENTO E INSTALAÇÃO. AF_10/2020	M	42,00	112,02	139,16	5.844,72
1.2.3.4.	SINAPI	96985	HASTE DE ATERRAMENTO, DIÂMETRO 5/8", COM 3 METROS - FORNECIMENTO E INSTALAÇÃO. AF_08/2023	UN	6,00	89,92	111,71	670,26
1.2.4. INSTALAÇÃO HIDRAULICA								Subtotal: R\$ 47.807,04
1.2.4.1.	SINAPI	93358	ESCAVAÇÃO MANUAL DE VALA. AF_09/2024	M3	9,90	121,99	151,55	1.500,35
1.2.4.2.	SINAPI	100981	CARGA, MANOBRA E DESCARGA DE ENTULHO EM CAMINHÃO BASCULANTE 6 M³ - CARGA COM ESCAVADEIRA HIDRÁULICA (CAÇAMBA DE 0,80 M³ / 111 HP) E DESCARGA LIVRE (UNIDADE: M3). AF_07/2020	M3	12,87	10,31	12,81	164,86
1.2.4.3.	SINAPI	97913	TRANSPORTE COM CAMINHÃO BASCULANTE DE 6 M³, EM VIA URBANA EM REVESTIMENTO PRIMÁRIO (UNIDADE: M3XKM). AF_07/2020	M3XKM	128,70	3,49	4,34	558,56
1.2.4.4.	SINAPI	102989	CANALETA MEIA CANA PRÉ-MOLDADA DE CONCRETO (D = 20 CM) - FORNECIMENTO E INSTALAÇÃO. AF_05/2025	M	110,00	45,44	56,45	6.209,50
1.2.4.5.	SINAPI	103002	GRELHA DE FERRO FUNDIDO SIMPLES COM REQUADRO, 200 X 1000 MM, ASSENTADA COM ARGAMASSA 1 : 3 CIMENTO: AREIA - FORNECIMENTO E INSTALAÇÃO. AF_05/2025	UN	110,00	260,33	323,41	35.575,10
1.2.4.6.	SINAPI	97908	CAIXA ENTERRADA HIDRÁULICA RETANGULAR, EM ALVENARIA COM BLOCOS DE CONCRETO, DIMENSÕES INTERNAS: 1X1X0,6 M PARA REDE DE ESGOTO. AF_12/2020	UN	1,00	830,65	1.031,92	1.031,92
1.2.4.7.	SINAPI	92808	ASSENTAMENTO DE TUBO DE CONCRETO PARA REDES COLETORAS DE ÁGUAS PLUVIAIS, DIÂMETRO DE 300 MM, JUNTA RÍGIDA, INSTALADO EM LOCAL COM BAIXO NÍVEL DE INTERFERÊNCIAS (NÃO INCLUI FORNECIMENTO). AF_03/2024	M	17,00	30,48	37,87	643,79
1.2.4.8.	SINAPI	95567	TUBO DE CONCRETO (SIMPLES) PARA REDES COLETORAS DE ÁGUAS PLUVIAIS, DIÂMETRO DE 300 MM, JUNTA RÍGIDA, INSTALADO EM LOCAL COM BAIXO NÍVEL DE INTERFERÊNCIAS - FORNECIMENTO E ASSENTAMENTO. AF_03/2024	M	17,00	100,52	124,88	2.122,96
1.2.5. SERVIÇOS COMPLEMENTARES								Subtotal: R\$ 32.857,89
1.2.5.1.	SINAPI-H	25398	CONJUNTO PARA FUTSAL COM PAR DE TRAVES OFICIAIS DE 3,00 X 2,00 M EM TUBO DE AÇO GALVANIZADO 3" COM REQUADROS EM TUBO DE 1", PINTURA EM PRIMER COM TINTA ESMALTE SINTÉTICO E REDES DE POLIETILENO FIO 4 MM	UN	1,00	3649,10	4.533,28	4.533,28
1.2.5.2.	SIURB-E	17003065	TELA DE NYLON PARA COBERTURA DE QUADRA	M2	1442,19	15,81	19,64	28.324,61
1.3. VESTIÁRIO								TOTAL VESTIÁRIO: R\$ 191.397,02
1.3.1. INFRA-ESTRUTURA								Subtotal: R\$ 16.494,42
1.3.1.1.	SINAPI	101174	ESTAÇA BROCA DE CONCRETO, DIÂMETRO DE 25CM, ESCAVAÇÃO MANUAL COM TRADO CONCHA, COM ARMADURA DE ARRANQUE. AF_05/2020	M	32,00	95,51	118,65	3.796,80
1.3.1.2.	SINAPI	93358	ESCAVAÇÃO MANUAL DE VALA. AF_09/2024	M3	5,28	121,99	151,55	800,18
1.3.1.3.	SINAPI	100981	CARGA, MANOBRA E DESCARGA DE ENTULHO EM CAMINHÃO BASCULANTE 6 M³ - CARGA COM ESCAVADEIRA HIDRÁULICA (CAÇAMBA DE 0,80 M³ / 111 HP) E DESCARGA LIVRE (UNIDADE: M3). AF_07/2020	M3	6,86	10,31	12,81	87,88
1.3.1.4.	SINAPI	97913	TRANSPORTE COM CAMINHÃO BASCULANTE DE 6 M³, EM VIA URBANA EM REVESTIMENTO PRIMÁRIO (UNIDADE: M3XKM). AF_07/2020	M3XKM	68,64	3,49	4,34	297,90
1.3.1.5.	SINAPI	95241	LASTRO DE CONCRETO MAGRO, APLICADO EM PISOS, LAJES SOBRE SOLO OU RADIEIS, ESPESSURA DE 5 CM. AF_01/2024	M2	3,84	37,21	46,23	177,52
1.3.1.6.	SINAPI	96536	FABRICAÇÃO, MONTAGEM E DESMONTAGEM DE FORMA PARA VIGA BALDRAME, EM MADEIRA SERRADA, E=25 MM, 4 UTILIZAÇÕES. AF_01/2024	M2	22,05	79,45	98,70	2.176,34
1.3.1.7.	SINAPI	96544	ARMAÇÃO DE BLOCO UTILIZANDO AÇO CA-50 DE 6,3 MM - MONTAGEM. AF_01/2024	KG	48,62	18,39	22,85	1.110,97
1.3.1.8.	SINAPI	96545	ARMAÇÃO DE BLOCO UTILIZANDO AÇO CA-50 DE 8 MM - MONTAGEM. AF_01/2024	KG	131,06	15,83	19,67	2.577,95
1.3.1.9.	SINAPI	103670	LANÇAMENTO COM USO DE BALDES, ADENSAMENTO E ACABAMENTO DE CONCRETO EM ESTRUTURAS. AF_02/2022	M3	5,16	403,53	501,31	2.586,76
1.3.1.10.	SINAPI	94971	CONCRETO FCK = 25MPA, TRAÇÃO 1:2,3:2,7 (EM MASSA SECA DE CIMENTO/ AREIA MÉDIA/ BRITA 1) - PREPARO MECÂNICO COM BETONEIRA 600 L. AF_05/2021	M3	5,16	449,61	558,55	2.882,12
1.3.2. SUPRA ESTRUTURA								Subtotal: R\$ 42.325,11
1.3.2.1.	SINAPI	92269	FABRICAÇÃO DE FÓRMA PARA PILARES E ESTRUTURAS SIMILARES, EM MADEIRA SERRADA, E=25 MM. AF_09/2020	M2	48,23	137,61	170,95	8.244,92
1.3.2.2.	SINAPI	96544	ARMAÇÃO DE BLOCO UTILIZANDO AÇO CA-50 DE 6,3 MM - MONTAGEM. AF_01/2024	KG	52,04	18,39	22,85	1.189,11
1.3.2.3.	SINAPI	96545	ARMAÇÃO DE BLOCO UTILIZANDO AÇO CA-50 DE 8 MM - MONTAGEM. AF_01/2024	KG	163,30	15,83	19,67	3.212,11
1.3.2.4.	SINAPI	103670	LANÇAMENTO COM USO DE BALDES, ADENSAMENTO E ACABAMENTO DE CONCRETO EM ESTRUTURAS. AF_02/2022	M3	5,16	403,53	501,31	2.586,76
1.3.2.5.	SINAPI	94971	CONCRETO FCK = 25MPA, TRAÇÃO 1:2,3:2,7 (EM MASSA SECA DE CIMENTO/ AREIA MÉDIA/ BRITA 1) - PREPARO MECÂNICO COM BETONEIRA 600 L. AF_05/2021	M3	5,16	449,61	558,55	2.882,12
1.3.2.6.	SINAPI	103318	ALVENARIA DE VEDAÇÃO DE BLOCOS VAZADOS DE CONCRETO DE 14X19X39 CM (ESPESSURA 14 CM) E ARGAMASSA DE ASSENTAMENTO COM PREPARO EM BETONEIRA. AF_12/2021	M2	165,64	109,40	135,91	22.512,13
1.3.2.7.	SINAPI	101963	LAJE PRÉ-MOLDADA UNIDIRECIONAL, BIAPOIADA, PARA PISO, ENCHIMENTO EM CERÂMICA, VIGOTA CONVENCIONAL, ALTURA TOTAL DA LAJE "LT" = 12 CM (ENCHIMENTO+CA) = (8+4).	M2	6,62	206,46	256,49	1.697,96
1.3.3. COBERTURA								Subtotal: R\$ 20.259,46
1.3.3.1.	SINAPI	100369	FABRICAÇÃO E INSTALAÇÃO DE MEIA TESSOURA DE MADEIRA NÃO APARELHADA, COM VÃO DE 5 M, PARA TELHA ONDULADA DE FIBROCIMENTO, ALUMÍNIO, PLÁSTICA OU TERMOACÚSTICA, INCLUSO IÇAMENTO. AF_07/2019	UN	6,00	1835,19	2.279,86	13.679,16
1.3.3.2.	SINAPI	94207	TELHAMENTO COM TELHA ONDULADA DE FIBROCIMENTO E = 6 MM, COM RECOBRIMENTO LATERAL DE 1/4 DE ONDA PARA TELHADO COM INCLINAÇÃO MAIOR QUE 10°, COM ATÉ 2 ÁGUAS, INCLUSO IÇAMENTO. AF_07/2019	M2	85,73	46,43	57,68	4.944,91
1.3.3.3.	SINAPI	94231	RUFO EM CHAPA DE AÇO GALVANIZADO NÚMERO 24, CORTE DE 25 CM, INCLUSO TRANSPORTE VERTICAL. AF_07/2019	M	24,70	53,30	66,21	1.635,39



PREFEITURA MUNICIPAL DE FERRAZ DE VASCONCELOS
 SECRETARIA MUNICIPAL DE OBRAS
 PLANILHA ORÇAMENTÁRIA



OBRA: Construção de Centro Poliesportivo na Rua Americo Truffelli,
 Pq. São Francisco

BDI: 24,23%

Data base: SIURB JUL/25; SINAPI SET/25; SCO Nov/2025;
 CDHU 199 Ago/25

Item	Referência	Código	Descrição	Unid	Quantidade	Preço Unit sem BDI	Preço Unit com BDI	Total
1.1.7.11.	SINAPI	101963	LAJE PRÉ-MOLDADA UNIDIRECIONAL, BIAPOIADA, PARA PISO, ENCHIMENTO EM CERÂMICA, VIGOTA CONVENCIONAL, ALTURA TOTAL DA LAJE "LT" = 12 CM (ENCHIMENTO+CAFA) = (8+4).	M2	263,64	206,46	256,49	67.621,02
1.1.7.12.	SINAPI	98679	PISO CIMENTADO, TRAÇO 1:3 (CIMENTO E AREIA), ACABAMENTO LISO, ESPESSURA 2,0 CM, PREPARO MECÂNICO DA ARGAMASSA. AF_09/2020	M2	263,64	40,11	49,83	13.137,18
1.1.7.13.	SINAPI	87904	CHAPISCO APLICADO EM ALVENARIA (COM PRESENÇA DE VÃOS) E ESTRUTURAS DE CONCRETO DE FACHADA, COM COLHER DE PEDREIRO. ARGAMASSA TRAÇO 1:3 COM PREPARO MANUAL. AF_10/2022	M2	335,10	10,45	12,98	4.349,60
1.1.7.14.	SINAPI	87792	EMBOÇO OU MASSA ÚNICA EM ARGAMASSA TRAÇO 1:2:8, PREPARO MECÂNICO COM BETONEIRA 400 L, APLICADA MANUALMENTE EM PANOS CEGOS DE FACHADA (SEM PRESENÇA DE VÃOS), ESPESSURA DE 25 MM. AF_08/2022	M2	335,10	45,40	56,40	18.899,64
1.1.7.15.	SINAPI	104641	PINTURA LÁTEX ACRÍLICA ECONÔMICA, APLICAÇÃO MANUAL EM PAREDES, DUAS DEMÃOS. AF_04/2023	M2	335,10	11,37	14,12	4.731,61
1.1.7.16.	SINAPI	101094	PISO PODOTÁTIL DE ALERTA OU DIRECIONAL, DE BORRACHA, ASSENTADO SOBRE ARGAMASSA. AF_05/2020	M	32,00	172,45	214,23	6.855,36
1.1.7.17.	SINAPI	99857	CORRIMÃO SIMPLES, DIÂMETRO EXTERNO = 1 1/2", EM ALUMÍNIO. AF_04/2019_PS	M	348,40	113,99	141,61	49.336,92
1.1.8.	PISO						Subtotal: R\$	120.067,61
1.1.8.1.	SINAPI	92396	EXECUÇÃO DE PAVIMENTO EM PISO INTERTRAVADO, COM BLOCO RETANGULAR COR NATURAL DE 20 X 10 CM, ESPESSURA 8 CM. AF_10/2022	M2	552,79	106,09	131,80	72.857,72
1.1.8.2.	SINAPI	94994	EXECUÇÃO DE PASSEIO (CALÇADA) OU PISO DE CONCRETO COM CONCRETO MOLDADO IN LOCO, FEITO EM OBRA, ACABAMENTO CONVENCIONAL, ESPESSURA 8 CM, ARMADO. AF_08/2022	M2	330,24	91,34	113,47	37.472,33
1.1.8.3.	SINAPI	103946	PLANTIO DE GRAMA ESMERALDA OU SÃO CARLOS OU CURITIBANA, EM PLACAS. AF_07/2024	M2	339,88	23,06	28,65	9.737,00
1.1.9.	PLAYGROUND						Subtotal: R\$	57.846,61
1.1.9.1.	SINAPI	92398	EXECUÇÃO DE PAVIMENTO EM PISO INTERTRAVADO, COM BLOCO RETANGULAR COR NATURAL DE 20 X 10 CM, ESPESSURA 8 CM. AF_10/2022	M2	120,00	106,09	131,80	15.816,00
1.1.9.2.	CDHU 199	35.04.120	Banco em concreto pré-moldado, comprimento 150 cm	UN	4,00	578,57	718,76	2.875,04
1.1.9.3.	SINAPI	103946	PLANTIO DE GRAMA ESMERALDA OU SÃO CARLOS OU CURITIBANA, EM PLACAS. AF_07/2024	M2	680,00	23,06	28,65	19.482,00
1.1.9.4.	CDHU 199	35.05.200	Centro de atividades em madeira rústica	CJ	1,00	5798,08	7.202,95	7.202,95
1.1.9.5.	CDHU 199	35.05.210	Balanco duplo em madeira rústica	CJ	2,00	3101,43	3.852,91	7.705,82
1.1.9.6.	CDHU 199	35.05.220	Gangorra dupla em madeira rústica	CJ	2,00	1917,73	2.382,40	4.704,80
1.2.	QUADRA POLIESPORTIVA						TOTAL QUADRA POLIESPORTIVA: R\$	816.196,66
1.2.1.	PISO						Subtotal: R\$	492.054,32
1.2.1.1.	SINAPI	10.03.22	LASTRO COM MATERIAL GRANULAR (PEDRA BRITADA N.3), APLICADO EM PISOS OU LAJES SOBRE SOLO, ESPESSURA DE *10 CM*. AF_01/2024	M3	86,58	163,49	203,10	17.584,40
1.2.1.2.	SINAPI	95996	EXECUÇÃO DE PAVIMENTO COM APLICAÇÃO DE CONCRETO ASFÁLTICO, CAMADA DE BINDER - EXCLUSIVE CARGA E TRANSPORTE. AF_11/2019	M3	72,15	1270,62	1.578,49	113.888,05
1.2.1.3.	SINAPI	100986	CARGA DE MISTURA ASFÁLTICA EM CAMINHÃO BASCULANTE 10 M³ (UNIDADE: M3). AF_07/2020	M3	72,15	9,58	11,90	858,59
1.2.1.4.	SINAPI	09.58.78	TRANSPORTE COM CAMINHÃO BASCULANTE DE 10 M³ EM VIA URBANA PAVIMENTADA, DMT ATÉ 30 KM (UNIDADE: TXKM). AF_07/2020	TXKM	554,97	1,76	2,19	1.215,38
1.2.1.5.	SCO	PJ 05.20.0055 (/)	Piso de grama sintética, em rolo, com fios de 50mm de altura, na cor verde, demarcação de linhas com grama na cor branca, sistema de amortecimento composto com as seguintes características mínimas: Camada de areia especial com 1cm de espessura (20 Kg/m2) e grânulos de borraça de granulometria de 0,6 a 2mm (9 Kg/m2) e mão de obra especializada para instalação, exclusive base asfáltica, mureta perimetral para contenção da base, canaleta perimetral para coleta e escoamento da água e preparo de terreno. Fornecedor e colocação.	M2	1442,92	200,00	248,46	358.507,90
1.2.2.	MURETA E ALAMBRADO						Subtotal: R\$	228.843,17
1.2.2.1.	SINAPI	102363	ALAMBRADO PARA QUADRA POLIESPORTIVA, ESTRUTURADO POR TUBOS DE AÇO GALVANIZADO, (MONTANTES COM DIÂMETRO 2", TRAVESSAS E ESCORAS COM DIÂMETRO 1 1/2"), COM TELA DE ARAME GALVANIZADO, FIO 12 BWG E MALHA QUADRADA 5X5CM (EXCETO MURETA). AF_03/2021	M2	792,76	191,22	237,55	188.320,14
1.2.2.2.	SINAPI	93358	ESCAVAÇÃO MANUAL DE VALA. AF_09/2024	M3	4,70	121,99	151,55	712,29
1.2.2.3.	SINAPI	100981	CARGA, MANOBRA E DESCARGA DE ENTULHO EM CAMINHÃO BASCULANTE 6 M³ - CARGA COM ESCAVADEIRA HIDRÁULICA (CAÇAMBA DE 0,80 M³ / 111 HP) E DESCARGA LIVRE (UNIDADE: M3). AF_07/2020	M3	6,11	10,31	12,81	78,27
1.2.2.4.	SINAPI	97913	TRANSPORTE COM CAMINHÃO BASCULANTE DE 6 M³, EM VIA URBANA EM REVESTIMENTO PRIMÁRIO (UNIDADE: M3XKM). AF_07/2020	M3XKM	61,06	3,49	4,34	265,00
1.2.2.5.	SINAPI	95241	LASTRO DE CONCRETO MAGRO, APLICADO EM PISOS, LAJES SOBRE SOLO OU RADIERES, ESPESSURA DE 5 CM. AF_01/2024	M2	23,48	37,21	46,23	1.085,48
1.2.2.6.	SINAPI	96536	FABRICAÇÃO, MONTAGEM E DESMONTAGEM DE FÔRMA PARA VIGA BALDRAME, EM MADEIRA SERRADA, E=25 MM, 4 UTILIZAÇÕES. AF_01/2024	M2	93,94	79,45	98,70	9.271,88
1.2.2.7.	SINAPI	96544	ARMAÇÃO DE BLOCO UTILIZANDO AÇO CA-50 DE 6,3 MM - MONTAGEM. AF_01/2024	KG	113,83	18,39	22,85	2.601,02
1.2.2.8.	SINAPI	96545	ARMAÇÃO DE BLOCO UTILIZANDO AÇO CA-50 DE 8 MM - MONTAGEM. AF_01/2024	KG	490,50	15,83	19,67	9.648,14
1.2.2.9.	SINAPI	103670	LANÇAMENTO COM USO DE BALDES, ADENSAMENTO E ACABAMENTO DE CONCRETO EM ESTRUTURAS. AF_02/2022	M3	6,21	403,53	501,31	3.113,14
1.2.2.10.	SINAPI	94971	CONCRETO FCK = 25MPA, TRAÇO 1:2,3:2,7 (EM MASSA SECA DE CIMENTO/ AREIA MÉDIA/ BRITA 1) - PREPARO MECÂNICO COM BETONEIRA 600 L. AF_05/2021	M3	6,21	449,61	558,55	3.468,60
1.2.2.11.	SINAPI	103318	ALVENARIA DE VEDAÇÃO DE BLOCOS VAZADOS DE CONCRETO DE 14x19x39 CM (ESPESSURA 14 CM) E ARGAMASSA DE ASSENTAMENTO COM PREPARO EM BETONEIRA. AF_12/2021	M2	62,82	109,40	135,91	8.510,68
1.2.2.12.	SINAPI	104641	PINTURA LÁTEX ACRÍLICA ECONÔMICA, APLICAÇÃO MANUAL EM PAREDES, DUAS DEMÃOS. AF_04/2023	M2	125,25	11,37	14,12	1.768,53
1.2.3.	INSTALAÇÃO ELÉTRICA						Subtotal: R\$	14.634,24



PREFEITURA MUNICIPAL DE FERRAZ DE VASCONCELOS
 SECRETARIA MUNICIPAL DE OBRAS
 PLANILHA ORÇAMENTÁRIA

Proc. 368/2024
 Visto: 406

OBRA: Construção de Centro Poliesportivo na Rua Americo Truffelli,
 Pq. São Francisco

BDI: 24,23%

Data base: SIURB JUL/25, SINAPI SET/25, SCO Nov/2025,
 CDHU 199 Ago/25

Item	Referência	Código	Descrição	Unid	Quantidade	Preço Unit sem BDI	Preço Unit com BDI	Total
1.3.4.			ESQUADRIAS				Subtotal: R\$	16.657,55
1.3.4.1.	SINAPI	91318	KIT DE PORTA DE MADEIRA PARA PINTURA, SEMI-OCA (LEVE OU MÉDIA), PADRÃO POPULAR, 60X210CM, ESPESSURA DE 3,5CM, ITENS INCLUSOS: DOBRADIÇAS, MONTAGEM E INSTALAÇÃO DO BATENTE, SEM FECHADURA - FORNECIMENTO E INSTALAÇÃO. AF_12/2019	UN	4,00	929,52	1.154,74	4.618,96
1.3.4.2.	SINAPI	90843	KIT DE PORTA DE MADEIRA PARA PINTURA, SEMI-OCA (LEVE OU MÉDIA), PADRÃO MÉDIO, 80X210CM, ESPESSURA DE 3,5CM, ITENS INCLUSOS: DOBRADIÇAS, MONTAGEM E INSTALAÇÃO DO BATENTE, FECHADURA COM EXECUÇÃO DO FURO - FORNECIMENTO E INSTALAÇÃO. AF_12/2019	UN	2,00	1333,48	1.656,58	3.313,16
1.3.4.3.	SINAPI	90844	KIT DE PORTA DE MADEIRA PARA PINTURA, SEMI-OCA (LEVE OU MÉDIA), PADRÃO MÉDIO, 90X210CM, ESPESSURA DE 3,5CM, ITENS INCLUSOS: DOBRADIÇAS, MONTAGEM E INSTALAÇÃO DO BATENTE, FECHADURA COM EXECUÇÃO DO FURO - FORNECIMENTO E INSTALAÇÃO. AF_12/2019	UN	2,00	1424,88	1.770,13	3.540,26
1.3.4.4.	SINAPI	90830	FECHADURA DE EMBUTIR COM CILINDRO, EXTERNA, COMPLETA, ACABAMENTO PADRÃO MÉDIO, INCLUSO EXECUÇÃO DE FURO - FORNECIMENTO E INSTALAÇÃO. AF_12/2019	UN	4,00	209,98	260,86	1.043,44
1.3.4.5.	SINAPI	90831	FECHADURA DE EMBUTIR PARA PORTA DE BANHEIRO, COMPLETA, ACABAMENTO PADRÃO MÉDIO, INCLUSO EXECUÇÃO DE FURO - FORNECIMENTO E INSTALAÇÃO. AF_12/2019	UN	4,00	183,15	227,53	910,12
1.3.4.6.	SINAPI	94569	JANELA DE ALUMÍNIO TIPO MAXIM-AR, BATENTE/REQUADRO 3 A 14 CM, VIDRO INCLUSO, FIXAÇÃO COM PARAFUSO, SEM GUARNIÇÃO/ALIZAR, DIMENSÕES 60X80 (A X L) CM, SEM ACABAMENTO, VEDAÇÃO COM SILICONE, EXCLUSIVE CONTRAMARCO - FORNECIMENTO E INSTALAÇÃO. AF_11/2024	M2	1,92	664,22	825,16	1.584,31
1.3.4.7.	SINAPI	99861	GRADIL EM FERRO FIXADO EM VÃOS DE JANELAS, FORMADO POR BARRAS CHATAS DE 25X4,8 MM. AF_04/2019	M2	1,92	690,63	857,97	1.647,30
1.3.5.			INSTALAÇÕES ELÉTRICAS				Subtotal: R\$	5.661,23
1.3.5.1.	SINAPI	91854	ELETRODUTO FLEXÍVEL CORRUGADO, PVC, DN 25 MM (3/4"), PARA CIRCUITOS TERMINAIS, INSTALADO EM PAREDE - FORNECIMENTO E INSTALAÇÃO. AF_03/2023	M	36,00	12,78	15,88	571,68
1.3.5.2.	SINAPI	91926	CABO DE COBRE FLEXÍVEL ISOLADO, 2,5 MM², ANTI-CHAMA 450/750 V, PARA CIRCUITOS TERMINAIS - FORNECIMENTO E INSTALAÇÃO. AF_03/2023	M	150,00	5,16	6,41	961,50
1.3.5.3.	SINAPI	91930	CABO DE COBRE FLEXÍVEL ISOLADO, 6 MM², ANTI-CHAMA 450/750 V, PARA CIRCUITOS TERMINAIS - FORNECIMENTO E INSTALAÇÃO. AF_03/2023	M	100,00	10,79	13,40	1.340,00
1.3.5.4.	SINAPI	101893	QUADRO DE DISTRIBUIÇÃO DE ENERGIA EM CHAPA DE AÇO GALVANIZADO, DE EMBUTIR, COM BARRAMENTO TRIFÁSICO, PARA 18 DISJUNTORES DIN 100A - FORNECIMENTO E INSTALAÇÃO. AF_07/2025	UN	1,00	662,77	669,13	669,13
1.3.5.5.	SINAPI	91953	INTERRUPTOR SIMPLES (1 MÓDULO), 10A/250V, INCLUINDO SUPORTE E PLACA - FORNECIMENTO E INSTALAÇÃO. AF_03/2023	UN	4,00	40,52	50,34	201,36
1.3.5.6.	SINAPI	92001	TOMADA BAIXA DE EMBUTIR (1 MÓDULO), 2P+T 20 A, INCLUINDO SUPORTE E PLACA - FORNECIMENTO E INSTALAÇÃO. AF_03/2023	UN	6,00	44,71	55,54	333,24
1.3.5.7.	SINAPI	91953	INTERRUPTOR SIMPLES (1 MÓDULO), 10A/250V, INCLUINDO SUPORTE E PLACA - FORNECIMENTO E INSTALAÇÃO. AF_03/2023	UN	10,00	40,52	50,34	503,40
1.3.5.8.	SINAPI	100902	LÂMPADA TUBULAR LED DE 9/10 W, COM SOQUETE, BASE G13 - FORNECIMENTO E INSTALAÇÃO. AF_09/2024_PS	UN	4,00	33,75	41,93	167,72
1.3.5.9.	SINAPI	100903	LÂMPADA TUBULAR LED DE 18/20 W, COM SOQUETE, BASE G13 - FORNECIMENTO E INSTALAÇÃO. AF_09/2024_PS	UN	6,00	36,16	44,92	269,52
1.3.5.10.	SINAPI	93655	DISJUNTOR MONOPOLAR TIPO DIN, CORRENTE NOMINAL DE 20A - FORNECIMENTO E INSTALAÇÃO. AF_07/2025	UN	8,00	12,98	16,13	129,04
1.3.5.11.	SINAPI	93663	DISJUNTOR BIPOLAR TIPO DIN, CORRENTE NOMINAL DE 25A - FORNECIMENTO E INSTALAÇÃO. AF_07/2025	UN	2,00	58,34	72,48	144,96
1.3.5.12.	SINAPI	93665	DISJUNTOR BIPOLAR TIPO DIN, CORRENTE NOMINAL DE 40A - FORNECIMENTO E INSTALAÇÃO. AF_07/2025	UN	4,00	68,36	84,82	339,68
1.3.6.			INSTALAÇÕES HIDRO-SANITÁRIAS				Subtotal: R\$	41.590,94
1.3.6.1.	SINAPI	89402	TUBO, PVC, SOLDÁVEL, DE 25MM, INSTALADO EM RAMAL DE DISTRIBUIÇÃO DE ÁGUA - FORNECIMENTO E INSTALAÇÃO. AF_06/2022	M	44,00	16,45	20,44	899,36
1.3.6.2.	SINAPI	89403	TUBO, PVC, SOLDÁVEL, DE 32MM, INSTALADO EM RAMAL DE DISTRIBUIÇÃO DE ÁGUA - FORNECIMENTO E INSTALAÇÃO. AF_06/2022	M	60,00	24,27	30,15	1.809,00
1.3.6.3.	SINAPI	89353	REGISTRO DE GAVETA BRUTO, LATÃO, ROSCÁVEL, 3/4" - FORNECIMENTO E INSTALAÇÃO. AF_08/2021	UN	2,00	32,83	40,78	81,56
1.3.6.4.	SINAPI	94495	REGISTRO DE GAVETA BRUTO, LATÃO, ROSCÁVEL, 1" - FORNECIMENTO E INSTALAÇÃO. AF_08/2021	UN	2,00	49,93	62,03	124,06
1.3.6.5.	SINAPI	89714	TUBO PVC, SERIE NORMAL, ESGOTO PREDIAL, DN 100 MM, FORNECIDO E INSTALADO EM RAMAL DE DESCARGA OU RAMAL DE ESGOTO SANITÁRIO. AF_08/2022	M	22,00	49,47	61,46	1.352,12
1.3.6.6.	SINAPI	103979	TUBO, PVC, SOLDÁVEL, DE 50MM, INSTALADO EM RAMAL DE DISTRIBUIÇÃO DE ÁGUA - FORNECIMENTO E INSTALAÇÃO. AF_06/2022	M	16,00	37,49	46,57	745,12
1.3.6.7.	SINAPI	103978	TUBO, PVC, SOLDÁVEL, DE 40MM, INSTALADO EM RAMAL DE DISTRIBUIÇÃO DE ÁGUA - FORNECIMENTO E INSTALAÇÃO. AF_06/2022	M	25,00	32,71	40,64	1.016,00
1.3.6.8.	SINAPI	102623	CAIXA D'ÁGUA EM POLIETILENO, 1000 LITROS (INCLUSOS TUBOS, CONEXÕES E TORNEIRA DE BÓIA) - FORNECIMENTO E INSTALAÇÃO. AF_06/2021	UN	1,00	901,79	1.120,29	1.120,29
1.3.6.9.	SINAPI	39363	FOSSA SEPTICA, SEM FILTRO, EM POLIETILENO DE ALTA DENSIDADE (PEAD), PARA 15 A 30 CONTRIBUINTES, CILÍNDRICA, COM TAMPÃO, CAPACIDADE APROXIMADA DE "5500" LITROS (NBR 7229)	UN	1,00	5617,98	6.979,22	6.979,22
1.3.6.10.	SINAPI	98101	SUMIDOURO RETANGULAR, EM ALVENARIA COM BLOCOS DE CONCRETO, DIMENSÕES INTERNAS 1,6 X 5,8 X H=3,0 M, ÁREA DE INFILTRAÇÃO: 50 M² (PARA 20 CONTRIBUINTES). AF_12/2020	UN	1,00	9605,17	11.932,50	11.932,50
1.3.6.11.	SINAPI	98059	FILTRO ANAERÓBIO CIRCULAR, EM CONCRETO PRÉ-MOLDADO, DIÂMETRO INTERNO = 1,88 M, ALTURA INTERNA = 1,50 M, VOLUME ÚTIL: 3331,1 L (PARA 19 CONTRIBUINTES). AF_12/2020	UN	1,00	4489,99	5.577,91	5.577,91



PREFEITURA MUNICIPAL DE FERRAZ DE VASCONCELOS
 SECRETARIA MUNICIPAL DE OBRAS
 PLANILHA ORÇAMENTÁRIA



OBRA: Construção de Centro Poliesportivo na Rua Americo Trufelli,
 Pq. São Francisco

BDI: 24,23%

Data base: SIURB JUL/25; SINAPI SET/25; SCO Nov/2025;
 CDHU 199 Ago/25

Item	Referência	Código	Descrição	Unid	Quantidade	Preço Unit sem BDI	Preço Unit com BDI	Total
1.3.6.12.	SINAPI	95472	VASO SANITARIO SIFONADO CONVENCIONAL PARA PCD SEM FURO FRONTAL COM LOUÇA BRANCA SEM ASSENTO, INCLUSO CONJUNTO DE LIGAÇÃO PARA BACIA SANITÁRIA AJUSTÁVEL - FORNECIMENTO E INSTALAÇÃO. AF_01/2020	UN	2,00	758,95	942,84	1.885,68
1.3.6.13.	SINAPI	95470	VASO SANITARIO SIFONADO CONVENCIONAL COM LOUÇA BRANCA, INCLUSO CONJUNTO DE LIGAÇÃO PARA BACIA SANITÁRIA AJUSTÁVEL - FORNECIMENTO E INSTALAÇÃO. AF_01/2020	UN	4,00	300,11	372,83	1.491,32
1.3.6.14.	SINAPI	86895	BANCADA DE GRANITO CINZA POLIDO, DE 0,50 X 0,60 M, PARA LAVATÓRIO - FORNECIMENTO E INSTALAÇÃO. AF_01/2020	UN	8,00	406,92	505,52	4.044,16
1.3.6.15.	SINAPI	86943	LAVATÓRIO LOUÇA BRANCA SUSPENSO, 29,5 X 39CM OU EQUIVALENTE, PADRÃO POPULAR, INCLUSO SIFÃO FLEXÍVEL EM PVC, VÁLVULA E ENGATE FLEXÍVEL 30CM EM PLÁSTICO E TORNEIRA CROMADA DE MESA, PADRÃO POPULAR - FORNECIMENTO E INSTALAÇÃO. AF_01/2020	UN	8,00	254,83	316,58	2.532,64
REVESTIMENTOS								Subtotal: R\$ 43.338,75
1.3.7.1.	SINAPI	87904	CHAPISCO APLICADO EM ALVENARIA (COM PRESENÇA DE VÁOS) E ESTRUTURAS DE CONCRETO DE FACHADA, COM COLHER DE PEDREIRO. ARGAMASSA TRAÇO 1:3 COM PREPARO MANUAL. AF_10/2022	M2	270,57	10,45	12,98	3.512,00
1.3.7.2.	SINAPI	87777	EMBOÇO OU MASSA ÚNICA EM ARGAMASSA TRAÇO 1:2:8, PREPARO MANUAL, APLICADA MANUALMENTE EM PANOS DE FACHADA COM PRESENÇA DE VÁOS, ESPESSURA DE 25 MM. AF_08/2022	M2	270,57	69,84	86,76	23.474,65
1.3.7.3.	SINAPI	87257	REVESTIMENTO CERÂMICO PARA PISO COM PLACAS TIPO ESMALTADA DE DIMENSÕES 60X60 CM APLICADA EM AMBIENTES DE ÁREA MAIOR QUE 10 M2. AF_02/2023 PE	M2	39,66	58,74	72,97	2.893,99
1.3.7.4.	SINAPI	104611	REVESTIMENTO CERÂMICO PARA PAREDES INTERNAS COM PLACAS TIPO ESMALTADA DE DIMENSÕES 60X60 CM APLICADAS NA ALTURA INTEIRA DAS PAREDES. AF_02/2023 PE	M2	56,78	91,25	113,36	6.436,76
1.3.7.5.	SINAPI	87386	ARGAMASSA PRONTA PARA CONTRAPISO, PREPARO COM MISTURADOR DE EIXO HORIZONTAL DE 300 KG. AF_08/2019	M3	2,78	2033,11	2.525,73	7.021,53
PINTURA								Subtotal: R\$ 2.426,80
1.3.8.1.	SINAPI	104641	PINTURA LÁTEX ACRILICA ECONÔMICA, APLICAÇÃO MANUAL EM PAREDES, DUAS DEMÃOIS. AF_04/2023	M2	171,87	11,37	14,12	2.426,80
SERVIÇOS COMPLEMENTARES								Subtotal: R\$ 2.642,76
1.3.9.1.	SINAPI	100872	BARRA DE APOIO RETA, EM ALUMINIO, COMPRIMENTO 80 CM, FIXADA NA PAREDE - FORNECIMENTO E INSTALAÇÃO. AF_01/2020	UN	6,00	354,55	440,46	2.642,76
TOTAL GERAL: 1.757.785,97								

Obs: A atualização da presente planilha orçamentária foi realizada com base na tabela SINAPI - data-base setembro/2025 (SET/2025), considerando que as tabelas SINAPI OUT/2025 e SINAPI NOV/2025 foram publicadas com valores zerados, não sendo possível sua utilização. Assim, adotou-se a última data-base válida disponível, de forma a assegurar a coerência técnica, a confiabilidade dos preços e a adequada estimativa dos custos.

Obs: Informa-se que o item 92982 - Cabo de cobre flexível isolado, 16 mm², anti-chama 0,6/1,0 kV, para distribuição - fornecimento e instalação (AF_10/2020) foi substituído pelo item 101561 - Cabo de cobre flexível isolado, 16 mm², 0,6/1,0 kV, para rede aérea de distribuição de energia elétrica de baixa tensão - fornecimento e instalação (AF_07/2020), tendo em vista que o item 92982 não consta na tabela SINAPI - data-base setembro/2025 (SET/2025), adotada como referência para a elaboração e atualização da planilha orçamentária.

ITENS DE MAIOR RELEVÂNCIA								
Item	Referência	Código	Descrição	Unid	Quantidade	Preço Unit sem BDI	Preço Unit com BDI	Total
1.1.8.1.	SINAPI	92398	EXECUÇÃO DE PAVIMENTO EM PISO INTERTRAVADO, COM BLOCO RETANGULAR COR NATURAL DE 20 X 10 CM, ESPESSURA 8 CM. AF_10/2022	M2	276,40			
1.2.1.2.	SINAPI	95996	EXECUÇÃO DE PAVIMENTO COM APLICAÇÃO DE CONCRETO ASFÁLTICO, CAMADA DE BINDER - EXCLUSIVE CARGA E TRANSPORTE. AF_11/2019	M3	36,08			
1.2.1.5.	SCO	PJ 05.20.0055 (/)	Piso de grama sintética, em rolo, com fios de 50mm de altura, na cor verde, demarcação de linhas com grama na cor branca, sistema de amortecimento composto com as seguintes características mínimas: Camada de areia especial com 3cm de espessura (20 Kg/m2) e grânulos de borracha de granulometria de 0,6 a 2mm (9 Kg/m2) e mão de obra especializada para instalação; exclusive base asfáltica, mureta perimetral para contenção da base, canaleta perimetral para coleta e escoamento da água e preparo de terreno. Fornecimento e colocação. ALAMBRADO PARA QUADRA POLIESPORTIVA; ESTRUTURADO POR TUBOS DE AÇO GALVANIZADO, (MONTANTES COM DIÂMETRO 2", TRAVESSAS E ESCORAS COM DIÂMETRO 1 1/4"), COM TELA DE ARAME GALVANIZADO, FIO 12 BWG E MALHA QUADRADA 5X5CM (EXCETO MURETA). AF_03/2021	M2	721,46			
1.2.2.1.	SINAPI	102363	GALVANIZADO, (MONTANTES COM DIÂMETRO 2", TRAVESSAS E ESCORAS COM DIÂMETRO 1 1/4"), COM TELA DE ARAME GALVANIZADO, FIO 12 BWG E MALHA QUADRADA 5X5CM (EXCETO MURETA). AF_03/2021	M2	396,38			

Ferraz de Vasconcelos, 18 de dezembro de 2025

André Felipe Maia Almeida
 Engenheiro Civil
 CREA - SP 5970657/923



PREFEITURA MUNICIPAL DE FERRAZ DE VASCONCELOS
 SECRETARIA MUNICIPAL DE OBRAS
 CRONOGRAMA FÍSICO-FINANCEIRO



OBRA: Construção de Centro Poliesportivo na Rua Americo Trufelli, Pq. São Francisco

Descrição	MESES								Valor do Item	%	
	1	2	3	4	5	6	7	8			
1. CENTRO POLIESPORTIVO											
1.1. IMPLANTAÇÃO GERAL											
1.1.1. SERVIÇOS PRELIMINARES E DEMOLIÇÕES	R\$ 39.598,20										2,25%
1.1.2. TERRAPLANAGEM	R\$ 51.197,79										2,91%
1.1.3. INSTALAÇÃO ELÉTRICA	R\$ 79.252,90										4,51%
1.1.4. INSTALAÇÕES HIDRO-SANITÁRIAS	R\$ 19.584,94										1,11%
1.1.5. REVITALIZAÇÃO DE ESCADA	R\$ 5.750,70										0,33%
1.1.6. ARQUIBANCADA	R\$ 86.714,50										4,93%
1.1.7. RAMPA DE ACESSIBILIDADE		R\$ 290.179,04									16,51%
1.1.8. PISO		R\$ 120.067,61									6,83%
1.1.9. PLAYGROUND									R\$ 57.846,61		3,29%
1.2. QUADRA POLIESPORTIVA											
1.2.1. PISO				R\$ 133.546,42							27,99%
1.2.2. MURETA E ALAMBRADO					R\$ 40.523,03	R\$ 188.320,14					13,02%
1.2.3. INSTALAÇÃO ELÉTRICA					R\$ 14.634,24						0,83%
1.2.4. INSTALAÇÃO HIDRAULICA					R\$ 47.807,04						2,72%
1.2.5. SERVIÇOS COMPLEMENTARES									R\$ 32.857,89		1,87%
1.3. VESTIÁRIO											

Proc. 368/2024
 Visto: _____

1.3.1. INFRA-ESTRUTURA	R\$ 16.494,42	R\$ 161.946,97	R\$ 150.040,84	R\$ 195.384,65	R\$ 206.782,11	R\$ 280.179,04	R\$ 150.040,84	R\$ 161.946,97	R\$ 255.881,77	R\$ 45.765,65	R\$ 451.865,11	R\$ 2.642,76	R\$ 1.757.785,97	0,94%
1.3.2. SUPRA ESTRUTURA	R\$ 42.325,11													2,41%
1.3.3. COBERTURA	R\$ 20.259,46													1,15%
1.3.4. ESQUADRIAS	R\$ 16.657,55													0,95%
1.3.5. INSTALAÇÕES ELETRICAS	R\$ 5.661,23													0,32%
1.3.6. INSTALAÇÕES HIDRO-SANITÁRIAS	R\$ 41.590,94													2,37%
1.3.7. REVESTIMENTOS	R\$ 43.338,75													2,47%
1.3.8. PINTURA	R\$ 2.426,80													0,14%
1.3.9. SERVIÇOS COMPLEMENTARES	R\$ 2.642,76													0,15%
TOTAL GERAL:														100,00%

André Felício Maia Afonso
Engenheiro Civil
CREA-SP 5070657923

RELATÓRIO FOTOGRÁFICO

SITUAÇÃO ATUAL DO TERRENO PARA INSERÇÃO DA QUADRA DE FUTEBOL DE 7

RUA AMERICO TRUFELLI, ESQ. – PARQUE SÃO FRANCISCO
FERRAZ DE VASCONCELOS INS.: 22.0066.0004-000

FOTO 01



Legenda: ÁREA DESTINADA A IMPLANTAÇÃO DA QUADRA DE FUTEBOL DE 7

FOTO 02



Legenda: ÁREA DESTINADA A IMPLANTAÇÃO DA QUADRA DE FUTEBOL DE 7

Rua Pedro Foschini 200, Vila Romanópolis

**futuro
e agora!**

FOTO 03



Legenda: ÁREA DESTINADA A IMPLANTAÇÃO DA QUADRA DE FUTEBOL DE 7

FOTO 04



Legenda: ÁREA DESTINADA A IMPLANTAÇÃO DA QUADRA DE FUTEBOL DE 7

FOTO 05



Legenda: ÁREA DESTINADA A IMPLANTAÇÃO DA QUADRA DE FUTEBOL DE 7

FOTO 06



Legenda: ÁREA DESTINADA A IMPLANTAÇÃO DA QUADRA DE FUTEBOL DE 7

FOTO 07



Legenda: ÁREA DESTINADA A IMPLANTAÇÃO DA QUADRA DE FUTEBOL DE 7



Documento assinado digitalmente
EDUARDO FIGUEIREDO GOMES DE PAIVA
Data: 08/04/2025 14:57:58-0300
verifique em <https://validar.itl.gov.br>

Eduardo Figueiredo Gomes de Paiva
Secretário Municipal
Arquiteto e Urbanista - CAU-SP: A46145-8

Rua Pedro Foschini 200, Vila Romanópolis



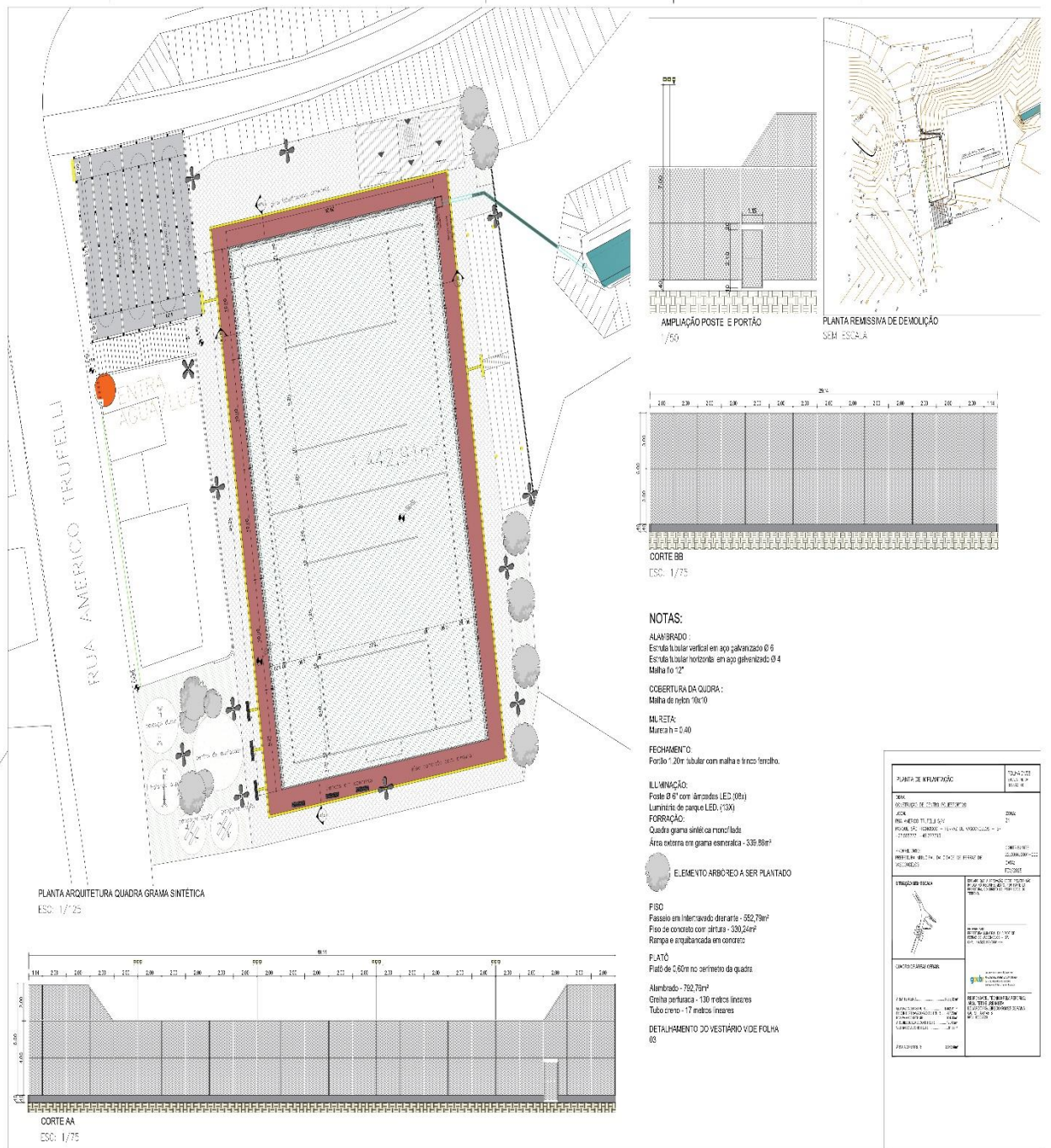



PLANTA DE CAMINHAMENTO REDES EXTERNAS ELÉTRICA E HIDRÁULICA
 TSC: 1/125

LEGENDA:

LIGAÇÃO REDE ENERGIA ELÉTRICA A PARTIR DA ENTRADA DE ENERGIA

LIGAÇÃO DE ÁGUA A PARTIR DO CAVALETE

LIGAÇÃO DE ÁGUA PARA REDE ESGOTO SABESP

REFLETOR LED QUADRA - 08 UN.

LUMINÁRIA - 13 UN.

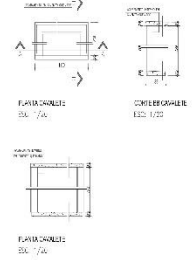

1:1 - A - 01 - 02 - 03 - 04 - 05 - 06 - 07 - 08 - 09 - 10 - 11 - 12 - 13

EXCERTE DO PROJETO DE ARQUITETURA DE 15/11/2024

Item	Quantidade	Descrição	Valor Unit.	Valor Total
01	13	Luminária	100,00	1.300,00
02	08	Refletor LED	100,00	800,00
Total	21			2.100,00

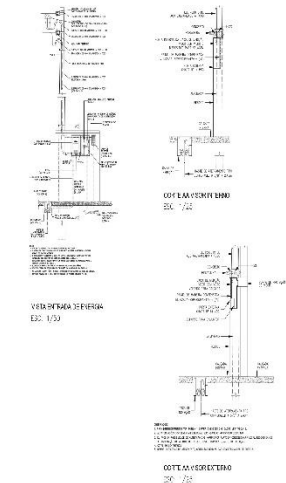

<p>PROJETO DE ARQUITETURA</p> <p>PROJETO DE ARQUITETURA</p> <p>PROJETO DE ARQUITETURA</p>	<p>PROJETO DE ARQUITETURA</p> <p>PROJETO DE ARQUITETURA</p> <p>PROJETO DE ARQUITETURA</p>
--	--

ANEXO II – MODELO DE DECLARAÇÃO
TIMBRE DA EMPRESA
(Nome da empresa, CNPJ e endereço da empresa)

DECLARAÇÃO

DECLARAMOS, sob as penas da Lei, para os fins de habilitação, na Licitação Concorrência Eletrônica nº 19/2025 – Processo nº 368/2024, que a empresa:

- 1 - Cumpre ao disposto nos incisos XXXIII do art. 7º da Constituição Federal em consonância com o art. 68, VI da Lei Federal nº 14133/2021, de que não emprega menor de 18 anos em trabalho noturno, perigoso e insalubre e não emprega menor de 16 anos, ressalvado, quando for o caso, o menor, a partir de 14 anos, na condição de aprendiz, nos termos do modelo anexo ao Decreto Federal nº 4.358, de 05 de Setembro de 2002, que regulamenta a Lei nº 9.584, de 27 de outubro de 2002;
- 2 - Não está impedida de contratar com a Administração Pública;
- 3 - Não foi declarada inidônea por ato do Poder Público;
- 4 - Não incorre nas demais condições impeditivas do Art. 14 da lei 14133/2021.
- 5 - Que inexistem fatos impeditivos a sua habilitação.

_____, ... de de 2025.

Nome da empresa + Carimbo
Nome do responsável legal da empresa
RG do responsável
CPF do responsável

ANEXO III – DECLARAÇÃO DE CONHECIMENTO E ATENDIMENTO ÀS CONDIÇÕES DO EDITAL

TIMBRE DA EMPRESA

(Nome da empresa, CNPJ e endereço da empresa)

Declaramos para todos os fins de direito, que conhecemos o objeto da Concorrência Eletrônica nº 19/2025 e os termos constantes no Edital nº 58/2025 – Processo nº 368/2024 e seu(s) ANEXOS, bem como temos todas as condições de cumprir as exigências ali contidas no que concerne à apresentação de documentação para fim de habilitação, em conformidade com a Lei Federal 14133/2021.

Data:



ANEXO IV – MODELO DE CARTA DE APRESENTAÇÃO DE PROPOSTA FINAL PARA PRESTAÇÃO DOS SERVIÇOS/FORNECIMENTOS - A SER APRESENTADA APÓS A DISPUTA E READEQUADA AO ÚLTIMO LANCE

TIMBRE DA EMPRESA

(Nome da empresa, CNPJ e endereço da empresa)

Ao Agente de Contratação da Prefeitura de Ferraz de Vasconcelos - SP

LICITAÇÃO Concorrência Eletrônica nº 19/2025 – PROCESSO Nº 368/2024		
Fornecedor:		
CNPJ:		Inscrição Estadual:
Endereço:		Bairro:
CEP:	Cidade:	Estado:
Telefone:		E-mail:
Banco:	Agência:	Conta Corrente:
VALIDADE DA PROPOSTA: no mínimo 60 (sessenta) dias.		
PREVISÃO DE ENTREGA:		
CONCORDAMOS COM TODAS AS CONDIÇÕES DO EDITAL:		
Senhor Fornecedor: Para sua maior segurança, observe as condições estabelecidas no Edital:		

(inserir a tabela com as especificações dos itens)

Valor Total e final por extenso **do lote:** R\$(.....)

NO CASO DE MICROEMPRESA E EMPRESA DE PEQUENO PORTE, ASSINALE:

() Declaramos para os devidos fins, que somos Microempresa ou Empresa de Pequeno Porte, nos termos da Lei Complementar nº 123/2006 e suas alterações, e que fazemos prova de tal condição com os documentos enviados – **DOCUMENTAÇÃO**, conforme previsto no Edital.

IMPORTANTE:

1. Fica a Municipalidade com o direito assegurado de contratar ou rejeitar esta proposta se assim lhe convier, sem que ao fornecedor caiba qualquer reclamação ou indenização.
2. A assinatura do fornecedor implica na sua total aceitação das regras deste processo licitatório.

- Declaramos que nesta proposta estão incluídas eventuais vantagens e/ou abatimentos, impostos, transporte (carga e descarga) até o destino, taxas e encargos sociais, obrigações trabalhistas, previdenciárias, fiscais e comerciais e outras quaisquer que incidam sobre a contratação.

XXXXX de de 2025.

Nome da empresa + Carimbo
Nome do responsável legal da empresa
RG do responsável
CPF do responsável

ANEXO V – MODELO DE DECLARAÇÃO DE RESPONSABILIDADE

TIMBRE DA EMPRESA

(Nome da empresa, CNPJ e endereço da empresa)

Ao Agente de Contratação do Município de Ferraz de Vasconcelos

Declaramos para os fins de direito, na qualidade de Proponente do procedimento de licitação, sob a modalidade Concorrência Eletrônica nº 19/2025 – Processo nº 368/2024, instaurado pela Prefeitura Municipal de Ferraz de Vasconcelos, que:

- Assumimos inteira responsabilidade pela autenticidade de todos os documentos apresentados ao (a) agente de contratação, sujeitando-nos a eventuais averiguações que se façam necessárias;
- Comprometemo-nos a manter, durante a execução do Contrato, em compatibilidade com as obrigações assumidas, todas as condições de habilitação e qualificação exigidas na licitação;
- Comprometemo-nos a repassar na proporção correspondente, eventuais reduções de preços decorrentes de mudanças de alíquotas de impostos incidentes sobre o fornecimento do objeto, em função de alterações de legislação correspondente, publicada durante a vigência do Contrato;
- Temos conhecimento e submetemo-nos ao disposto na Lei n.º 8.078/90 – Código de Defesa do Consumidor, bem como ao Edital e Anexos do presente certame realizado pela Prefeitura de Ferraz de Vasconcelos – SP.

Por ser expressão da verdade, firmamos a presente.

_____, em ___ de _____ de 2025.

Nome da empresa + Carimbo
Nome do responsável legal da empresa
RG do responsável
CPF do responsável

ANEXO VI

MODELO DE DECLARAÇÃO DE ENQUADRAMENTO NO REGIME DE MICROEMPRESA OU EMPRESA DE PEQUENO PORTE (NA HIPÓTESE DO LICITANTE SER UMA ME OU EPP)

TIMBRE DA EMPRESA

(Nome da empresa, CNPJ e endereço da empresa)

MICROEMPRESA

EMPRESA DE PEQUENO PORTE

_____, inscrita no (Razão Social da Empresa) CNPJ nº _____, Endereço: _____

DECLARO, sob as penas da lei, que a empresa _____, inscrita no CNPJ nº _____, cumpre os requisitos legais para a qualificação como microempresa ou empresa de pequeno porte estabelecidos pela Lei Complementar nº 123, de 14.12.2006, em especial quanto ao seu art. 3º, estando apta a usufruir o tratamento favorecido estabelecido nessa Lei Complementar. Declaro, ainda, que a empresa está excluída das vedações constantes do parágrafo 4º do artigo 3º da Lei Complementar nº 123, de 14.12.2006, e que se compromete a promover a regularização de eventuais defeitos ou restrições existentes na documentação exigida para efeito de regularidade fiscal, caso seja declarada vencedora do certame.

Sou optante do Sistema Simples Nacional?

SIM NÃO

Local/ Data

Nome da empresa + Carimbo
Nome do responsável legal da empresa
RG do responsável
CPF do responsável

ANEXO VII

MODELO DE DECLARAÇÃO DE INEXISTÊNCIA DE VÍNCULO FAMILIAR

(papel timbrado da empresa)

TIMBRE DA EMPRESA

(Nome da empresa, CNPJ e endereço da empresa)

(nome empresarial da licitante) _____, inscrita no CNPJ nº: _____, com sede na _____ (endereço completo) _____, por intermédio de seu representante legal, o(a) Sr.(a) _____, infra-assinado, portador(a) da Carteira de Identidade nº _____ e do CPF/MF nº _____, para fins do presente processo licitatório, **DECLARA** não possuir em seu quadro societário cônjuge, companheiro (a) ou parente em linha reta ou colateral, por consanguinidade ou afinidade, até o terceiro grau, de servidor público da ativa na Prefeitura de Ferraz de Vasconcelos que impossibilite a participação no referido Concorrência Eletrônica nº 19/2025.

xxxxxxxxxxxxxxxx, de de 2025

Nome da empresa + Carimbo
Nome do responsável legal da empresa
RG do responsável
CPF do responsável



ANEXO VIII
MODELO DO TERMO DE VISTORIA TÉCNICA

OBJETO DA LICITAÇÃO: CONTRATAÇÃO DE EMPRESA ESPECIALIZADA PARA EXECUÇÃO DE SERVIÇOS DE CONSTRUÇÃO DO CENTRO POLIESPORTIVO “CDHU” – R. AMÉRICO TRUFELLI, S/Nº - PQ. SÃO FRANCISCO – FERRAZ DE VASCONCELOS

Declaramos, para fim de participação na **CONCORRÊNCIA ELETRÔNICA Nº 19/2025**, que a empresa abaixo discriminada, através do seu representante, devidamente identificado, vistoriou o local onde será executada a obra descrita acima, obtendo, na oportunidade, todas as informações necessárias à elaboração de sua proposta, composição de seus preços, bem como às condições disponíveis pela Prefeitura Municipal de Ferraz de Vasconcelos/SP, para a execução contratual.

Identificação da Empresa Interessada

Nome da empresa: _____

CNPJ: _____

Identificação do Representante:

Nome do representante: _____

RG do representante: _____

CPF do representante: _____

Ferraz de Vasconcelos/SP, de de 2025.

Nome e Assinatura do Representante da Secretaria Municipal de Obras

ANEXO IX

Modelo de Declaração

Ref.: Concorrência Eletrônica nº 19/2025

DECLARAÇÃO

A (nome da empresa), sediada na (endereço completo), CNPJ nº, neste ato representada por _____, portador(a) da Cédula de Identidade RG nº _____, vem por meio desta declarar que não está enquadrada em nenhum dos itens que vedam a nossa participação na licitação.

Local e data



ANEXO X

MODELO DE DECLARAÇÃO SITUAÇÃO FINANCEIRA

Referência: Edital nº 58/2025
Pregão Eletrônico nº XX/2025
Processo nº 368/2024

(NOME DA EMPRESA), inscrita no CNPJ/MF nº _____, sediada à (endereço completo da empresa licitante), por intermédio de seu representante legal o(a) Srº(a) _____, **portador(a)** do Registro de Identidade (RG) sob nº _____ e inscrito no CPF/MF sob nº _____, juntamente com seu Contador, devidamente registrado no Conselho Regional de Contabilidade (CRC), **DECLARA EXPRESSAMENTE** a boa situação financeira da empresa para fins de qualificação econômico-financeira, conforme os documentos de habilitação apresentados e previstos no **item 10.19**, se responsabilizando civil e criminalmente pelas informações prestadas, sob as penas da Lei e demais legislações cabíveis.

_____, de _____ de 2025.

(Assinatura; nome completo do representante legal da empresa e carimbo

NOME DO CONTADOR(A)
CRC Nº XXXXX

ANEXO XI

DECLARAÇÃO DE CIÊNCIA E CUMPRIMENTO DE REQUISITOS DE HABILITAÇÃO

A empresa _____, inscrita no CNPJ/MF sob nº _____, situada na Rua/Avenida _____, telefone: _____, e-mail: _____, em atendimento às disposições do Edital de Concorrência Eletrônica nº 19/2025, **DECLARA** expressamente que cumpre plenamente os requisitos de habilitação exigidos no referido Edital, em atendimento ao art. 63, I da Lei nº 14.133/2021.

Local, ____ de _____ de 2025.

Assinatura e nome do representante legal da empresa



ANEXO XII

DECLARAÇÃO
TIMBRE DA EMPRESA

(Nome da empresa, CNPJ e endereço da empresa)

A empresa _____, inscrita no CNPJ/MF sob nº _____, situada na Rua/Avenida _____, telefone: _____, e-mail: @_____, em atendimento às disposições do Edital de Concorrência Eletrônica nº 19/2025, DECLARA, que responderá pela veracidade das informações prestadas, na forma da Lei (art. 63, inciso I da Lei Federal nº 14.133/2021) e declara ainda que:

- a) Cumpre as exigências de reserva de cargos para pessoa com deficiência e para reabilitado da Previdência Social, previstas em lei e em outras normas específicas art. 63, inciso IV da Lei Federal nº 14.133/2021);
- b) Suas propostas econômicas compreendem a integralidade dos custos para atendimento dos direitos trabalhistas assegurados na Constituição Federal, nas leis trabalhistas, nas normas infralegais, nas convenções coletivas de trabalho e nos termos de ajustamento de conduta vigentes na data de entrega das propostas (art 63, § 1º da Lei Federal nº 14.133/2021);
- c) Não possui empregados executando trabalho degradante ou forçado, observando o dispôs nos incisos III e IV do art. 1º e no inciso III do art. 5º da Constituição Federal;
- d) Está ciente da obrigação de manter o endereço da empresa atualizado junto ao órgão promotor da licitação, e de que as notificações e comunicações formais decorrentes da execução do contrato serão efetuadas no endereço que constar em seu preâmbulo;
- e) Está ciente sobre a observação das disposições da Lei Federal nº 13.709 de 14 de agosto de 2018 (**Lei Geral de Proteção de Dados Pessoais**) e alterações, quando do tratamento de dados pessoais e dados sensíveis a que tenha acesso, para o propósito de execução e acompanhamento do Contrato, não podendo divulgar, revelar, produzir, utilização ou deles dar conhecimento a terceiros estranhos a esta contratação, a não ser por força de obrigação legal ou regulatória

(local), _____ de _____ de _____

Assinatura e nome do representante legal de empresa

ANEXO XIII

TERMO CONTRATUAL QUE, ENTRE SI CELEBRAM A PREFEITURA MUNICIPAL DE FERRAZ DE VASCONCELOS E A EMPRESA XXXXXXXXXXXX TENDO POR OBJETO A CONTRATAÇÃO DE EMPRESA ESPECIALIZADA PARA EXECUÇÃO DE SERVIÇOS DE CONSTRUÇÃO DO CENTRO POLIESPORTIVO “CDHU” – R. AMÉRICO TRUFELLI, S/Nº - PQ. SÃO FRANCISCO – FERRAZ DE VASCONCELOS

Concorrência Eletrônica nº 19/2025

Processo nº 368/2024

Contrato nº XX/2025

Pelo presente instrumento contratual, de um lado a Prefeitura Municipal Ferraz de Vasconcelos, entidade jurídica de direito público, inscrita no C.N.P.J. do Ministério da Fazenda sob n.º 46.523.197/0001-44, situada na Rua Pedro Foschini, nº 200 – Vila Romanópolis – CEP - 08529-200 – Fone: 11 – 4674-7800 – Ferraz de Vasconcelos - SP, doravante denominada simplesmente **CONTRATANTE**, neste ato representado pelo **Ordenador de Despesa da Secretaria Municipal de Esporte e Lazer (Decreto Municipal nº 6.759/2023), Sr. José Batista de Souza**, portador da Cédula de Identidade R.G. nº _____ e inscrita no CPF/MF sob nº _____ e de outro lado a empresa: _____, inscrita no CNPJ/MF nº _____, entidade jurídica de direito privado, estabelecida à _____, telefone: _____, email: _____, neste ato representada pelo(a) Sr(a), portador(a) da Cédula de Identidade RG nº _____ e inscrito(a) no CPF/MF sob nº _____, a seguir denominada simplesmente **CONTRATADA**, tendo em vista o que consta no Processo Administrativo 368/2024 e em observância às disposições da Lei nº 14.133, de 1º de abril de 2021, e demais legislações aplicáveis, resolvem celebrar o presente Termo de Contrato, decorrente da licitação supramencionada, mediante as cláusulas e condições a seguir enunciadas.

CLÁUSULA PRIMEIRA – OBJETO (art. 92, I e II)

1.1 O objeto do presente instrumento é a **CONTRATAÇÃO DE EMPRESA ESPECIALIZADA CONSTRUÇÃO DO CENTRO POLIESPORTIVO “CDHU” – R. AMÉRICO TRUFELLI, S/Nº - PQ. SÃO FRANCISCO – FERRAZ DE VASCONCELOS**, nas condições estabelecidas no Termo de Referência, complementando-o em tudo quanto não conflitar com as normas legais que regem a matéria (Lei Federal nº 14.133/2021, Decreto Municipal 6.809/2023, Decreto Municipal 6.759/2023 com alterações posteriores, e demais normas legais atinentes à matéria).

1.2 Vinculam esta contratação, independentemente de transcrição:

- 1.2.1. O Termo de Referência;
- 1.2.2. O Edital da Licitação;
- 1.2.3. A Proposta do contratado;
- 1.2.4. Eventuais anexos dos documentos supracitados

CLÁUSULA SEGUNDA – CÓDIGO NACIONAL DE ATIVIDADE ECONÔMICA (CNAE)

(inserir o CNAE do prestador do bem ou serviço compatível ao objeto licitado)

CLÁUSULA TERCEIRA – VIGÊNCIA E PRORROGAÇÃO

3.1 O prazo de vigência do CONTRATO é de 12 (doze) meses, contados a partir da data de sua assinatura, na forma do art. 105 da Lei nº 14.133/2021 de 2021.

3.2 O prazo de vigência será automaticamente prorrogado, independentemente de termo aditivo, quando o objeto não for concluído no período estipulado, ressalvada, no caso de culpa da CONTRATADA, a opção da CONTRATANTE pela extinção do CONTRATO.

3.3 A prorrogação decorrente de atraso por culpa da CONTRATADA se dará sem prejuízo das providências previstas no art. 111, parágrafo único, da Lei nº 14.133/2021.

3.4 A prorrogação automática de que trata esta cláusula não dispensa o apostilamento do novo cronograma de execução do CONTRATO, com as devidas informações orçamentárias, se necessário, onde também devem constar as razões do atraso na prestação do serviço.

3.5 A prorrogação de que trata este item é condicionada a autorização da autoridade competente, mediante celebração de termo aditivo

CLÁUSULA QUARTA - MODELO DE EXECUÇÃO E GESTÃO CONTRATUAL (art. 92, IV, VII e XVIII)

4.1 O regime de execução contratual, os modelos de gestão e de execução, assim como os prazos e condições de conclusão, entrega, observação e recebimento do objeto obedecerá ao que consta no Termo de Referência e no instrumento convocatório.

4.2 A execução dos serviços deverá ter início após a emissão da ART/RRT e assinatura da ordem de serviço emitida pela Secretaria Municipal de Obras.

4.3 O objeto desta contratação deverá ser entregue de acordo com o cronograma expedido pela Secretaria Municipal de Obras, no prazo máximo de 08 (oito) meses, contados da expedição da ordem de serviço.

4.4 O prazo de entrega dos serviços a serem executados poderá ser prorrogado, desde que devidamente motivado, autuado em Processo e autorizado pela autoridade competente.

4.5 Os itens, objeto da presente licitação, deverão ser executados nos locais previstos no Termo de Referência.

4.6 A execução dos serviços será fiscalizada pela PREFEITURA, através da Secretaria Municipal de Esporte e Lazer conjuntamente com a Secretaria Municipal de Obras, a cargo do Sr. André Felipe Maia Alfonzo, Diretor do Departamento de Obras e Fiscalização, inscrito no CPF nº 453.xxx.xxx-47, fiscalização essa que em nenhuma hipótese, eximirá, nem reduzirá as responsabilidades legais e contratuais da CONTRATADA, nem quanto a danos materiais ou pessoais que forem causados a terceiros ou ao Município, seja por ato próprio da firma, seja por atitude dos seus empregados ou prepostos, caso em que responderá pelo ressarcimento. O fiscal técnico do contrato acompanhará a execução do contrato, para que sejam cumpridas todas as condições estabelecidas no contrato, de modo a assegurar os melhores resultados para a Administração.

4.7 A execução das obrigações contratuais será gerida pelo Gestor do Contrato, o Sr. Willians Santos, Coordenador Executivo de Esporte e Lazer, inscrito no CPF nº 276.xxx.xxx-76, dando ciência à empresa Contratada, para com autoridade exercer, como representante da Contratante, toda e qualquer ação de orientação geral, acompanhamento e da execução contratual, competindo-lhe entre outras atribuições, em conformidade com a Lei nº 14.133/2021. Será a responsável pelo acompanhamento e gestão do contrato, podendo sustar, recusar, mandar fazer ou desfazer quaisquer serviços que não estejam de acordo com as condições, especificações técnicas e exigências especificadas no Termo de Referência ou por outro motivo que justifique tal medida. Terá também, a função de se comunicar com o responsável técnico designado pela CONTRATADA para tratar também de assuntos relacionados ao cumprimento das obrigações contratuais e comunicá-lo sobre eventuais irregularidades ocorridas na execução dos serviços, estabelecendo prazos para a resolução dos problemas.

4.7.1 Compete ao Gestor do Contrato:

- a) Coordenar as atividades relacionadas à fiscalização técnica, administrativa e setorial, de que tratam os incisos II, III e IV do **caput** do art. 19 da Lei Federal 14133/2021

- b) Acompanhar os registros realizados pelos fiscais do contrato das ocorrências relacionadas à execução do contrato e as medidas adotadas, e informar à autoridade superior aquelas que ultrapassarem a sua competência;
- c) Acompanhar a manutenção das condições de habilitação do contratado, para fins de empenho de despesa e de pagamento, e anotar os problemas que obstem o fluxo normal da liquidação e do pagamento da despesa no relatório de riscos eventuais;
- d) Coordenar a rotina de acompanhamento e de fiscalização do contrato, cujo histórico de gerenciamento deverá conter todos os registros formais da execução, a exemplo da ordem de serviço, do registro de ocorrências, das alterações e das prorrogações contratuais, e elaborar relatório com vistas à verificação da necessidade de adequações do contrato para fins de atendimento da finalidade da administração;
- e) Coordenar os atos preparatórios à instrução processual e ao envio da documentação pertinente ao setor de contratos para a formalização dos procedimentos.
- f) Elaborar o relatório final de que trata a [alínea "d" do inciso VI do § 3º do art. 174 da Lei nº 14.133, de 2021](#), com as informações obtidas durante a execução do contrato;
- g) Coordenar a atualização contínua do relatório de riscos durante a gestão do contrato, com apoio dos fiscais técnico, administrativo e setorial;
- h) Emitir documento comprobatório da avaliação realizada pelos fiscais técnico, administrativo e setorial quanto ao cumprimento de obrigações assumidas pelo contratado, com menção ao seu desempenho na execução contratual, baseado em indicadores objetivamente definidos e aferidos, e a eventuais penalidades aplicadas, a constarem do cadastro de atesto de cumprimento de obrigações conforme disposto em regulamento;
- i) Realizar o recebimento definitivo do objeto do contrato, mediante termo detalhado que comprove o atendimento das exigências contratuais; e
- j) Tomar providências para a formalização de processo administrativo de responsabilização para fins de aplicação de sanções.

4.7.2 Compete ao Fiscal Técnico:

- a) Prestar apoio técnico e operacional ao gestor do contrato com informações pertinentes às suas competências;
- b) Anotar no histórico de gerenciamento do contrato todas as ocorrências relacionadas à execução do contrato, com a descrição do que for necessário para a regularização das faltas ou dos defeitos observados;
- c) Emitir notificações para a correção de rotinas ou de qualquer inexatidão ou irregularidade constatada, com a definição de prazo para a correção;
- d) Informar ao gestor do contrato, em tempo hábil, a situação que demandar decisão ou adoção de medidas que ultrapassem a sua competência, para que adote as medidas necessárias e saneadoras, se for o caso;
- e) Comunicar imediatamente ao gestor do contrato quaisquer ocorrências que possam inviabilizar a execução do contrato nas datas estabelecidas;
- f) Fiscalizar a execução do contrato para que sejam cumpridas as condições estabelecidas, de modo a assegurar os melhores resultados para a administração, com a conferência das notas fiscais e das documentações exigidas para o pagamento e, após o ateste, que certifica o recebimento provisório, encaminhar ao gestor de contrato para ratificação;
- g) Comunicar ao gestor do contrato, em tempo hábil, o término do contrato sob sua responsabilidade, com vistas à renovação tempestiva ou à prorrogação contratual;
- h) Participar da atualização do relatório de riscos durante a fase de gestão do contrato.
- i) Auxiliar o gestor do contrato com as informações necessárias, na elaboração do documento comprobatório da avaliação realizada na fiscalização do cumprimento de obrigações assumidas pelo contratado.
- j) Realizar o recebimento provisório do objeto do contrato, mediante termo detalhado que comprove o cumprimento das exigências de caráter técnico.

4.8 O objeto desta contratação será recebido nos termos do art. 140, inciso II da Lei Federal 14133/2021

- a) Provisoriamente: de forma sumária, pelo responsável por seu acompanhamento e fiscalização, com verificação posterior da conformidade do material com as exigências contratuais;
- b) Definitivamente: por servidor ou comissão designada pela autoridade competente, mediante termo detalhado que comprove o atendimento das exigências contratuais.

4.9 Constatadas irregularidades no objeto contratual, a Contratante poderá:

- a) Se disser respeito à especificação, rejeitá-lo no todo ou em parte, determinando sua substituição ou rescindindo a contratação, sem prejuízo das penalidades cabíveis;
- b) Se disser respeito à diferença de quantidade ou de partes, determinar sua complementação ou rescindir a contratação, sem prejuízo das penalidades cabíveis.

4.10 A fiscalização do fornecimento oriundo do presente contrato em nenhuma hipótese eximirá a **CONTRATADA** das responsabilidades contratuais e legais bem como dos danos materiais ou pessoais que forem causados a terceiros, seja por atos próprios ou de terceiros.

CLÁUSULA QUINTA – PREÇO

5.1 O valor total da contratação é de R\$ xxxxx (valor total por extenso).

5.1.1 No valor do CONTRATO acima estão incluídas todas as despesas ordinárias diretas e indiretas decorrentes da execução do objeto, inclusive tributos e/ou impostos, encargos sociais, trabalhistas, previdenciários, fiscais e comerciais incidentes, taxa de administração, frete, seguro e outras despesas correlatas necessárias ao cumprimento integral do objeto da contratação.

5.2 O valor total indicado é meramente estimativo e os pagamentos devidos à CONTRATADA serão realizados conforme medições dos serviços efetivamente executados.

CLÁUSULA SEXTA – DAS MEDIÇÕES

6.1. Após 1(um) mês da emissão da Ordem de Serviço e em intervalos periódicos de trinta dias a contar da primeira medição, as medições serão executadas pelo fiscal do CONTRATO, acompanhado do representante da CONTRATADA.

6.2. São passíveis de medição as unidades dos serviços efetivamente executadas, que atendam às especificações do projeto e estejam concluídas integralmente, devendo o fiscal do contrato analisar detalhadamente os quantitativos de todos os serviços executados.

6.3. Os itens previstos na planilha orçamentária como fornecimento de item instalado serão medidos quando a respectiva instalação tiver sido devidamente realizada.

6.4. Todos os serviços deverão ser medidos através de Boletins de Medição, compostos de Planilha de Medição, Memória de Cálculo e Relatório fotográfico, demonstrando detalhadamente a metodologia utilizada para a aferição dos serviços executados, bem como obrigatoriamente, a data de aferição/emissão, o período correspondente à realização dos serviços e as assinaturas do fiscal e gestor do CONTRATO e de um representante da CONTRATADA.

6.5. Os preços dos serviços considerados na medição são os previamente definidos na planilha orçamentária da CONTRATADA.

6.6. Deverá ser verificado pela fiscalização do CONTRATO, no momento da aferição do boletim de medição, se os serviços executados estão evoluindo conforme previsto no cronograma, sob pena de aplicação das

penalidades cabíveis devido a atrasos injustificados por parte da CONTRATADA.

6.7. Os serviços executados e não aceitos pela Fiscalização, pelo motivo de não atenderem às especificações quanto à qualidade do material ou quanto à sua má execução, deverão ser refeitos dentro do prazo especificado pela Fiscalização.

6.8. A CONTRATANTE não se responsabilizará por qualquer despesa que venha a ser efetuada pela CONTRATADA que não esteja prevista no CONTRATO.

6.9. Os itens referentes a tratamento, reciclagem e disposição de resíduos serão incluídos na medição de pagamento dos serviços após a apresentação pela CONTRATADA, do documento de "Certificado de Reciclagem e Entulho" emitido pela empresa que executará os respectivos serviços, acompanhado da respectiva nota fiscal, em que deverão constar, entre outras informações, o tipo e a quantidade do material proveniente da obra que foi tratado, reciclado ou recebido para a disposição final.

CLÁUSULA SÉTIMA – CONDIÇÕES DE PAGAMENTO (art. 92, V e VI)

7.1 Após o aceite da medição, a CONTRATADA deverá encaminhar ao CONTRATANTE (Prefeitura Municipal de Ferraz de Vasconcelos) a Nota Fiscal ou Fatura correspondente ao período de execução dos serviços, as quais deverão ser autuadas através do Departamento de Gestão Documental.

7.1.1 O prazo de pagamento será de até 30 (trinta) dias, contados da data de autuação do processo administrativo, devidamente atestada pela Unidade da Gestão Documental, por meio de recolhimento dos preços públicos práticos pela própria CONTRATADA.

7.1.2 As notas fiscais ou faturas deverão ser emitidas pela própria CONTRATADA, obrigatoriamente com o número de inscrição de CNPJ/MF apresentado nos documentos de habilitação e proposta de preço, não se admitindo notas fiscais ou faturas emitidas com outro CNPJ/MF, mesmo aquele de filial ou da matriz.

7.1.3 O pagamento será efetuado por meio de ordem de bancária, creditada na conta corrente da CONTRATADA, após a entrega dos produtos ou verificação dos serviços executados pelas Pastas Gestoras, as quais deverão emitir laudo de liberação de pagamento e ordenamento das despesas em face de execução.

7.1.4 O CONTRATANTE pode deduzir do montante a pagar os valores correspondentes a multas, ressarcimentos ou indenização devidas pela CONTRATADA.

7.1.5 Havendo erros ou imperfeições na(s) Nota(s) Fiscal(is) de serviços ou faturas ou circunstâncias que impeça a liquidação da despesa, aquela(s) será (ão) devolvida(as) e o pagamento ficará pendente até que a CONTRATADA providencie as medidas saneadoras

7.1.5.1 Na hipótese acima, o prazo para pagamento iniciar-se-á após a regularização da situação e/ou representação da(s) Nota(s) Fiscal (is) de serviços ou faturas, não acarretando qualquer ônus para o CONTRATANTE.

7.1.6 A CONTRATADA indicará no corpo da Nota Fiscal ou fatura as informações do certame licitatório homologado, do contrato administrativo vigente, além de informações como nota de empenho, mês de referência da prestação de serviço ou fornecimento do objeto contratado, quantitativo, preço unitário, preço total, e informações bancárias da conta corrente para ordem bancária.

7.1.7 Caso venha a ocorrer atrasos no pagamento dos valores devido, por culpa exclusiva da Administração Pública Municipal, a CONTRATADA terá o direito à aplicação de compensação financeira.

7.1.7.1 Para fins de cálculo da compensação financeira de que trata o item acima, o valor principal devido

será reajustado utilizando-se o índice da caderneta de poupança para fins de compensação da mora (TR + 0,5% - "pro-rata tempore"), observando-se, para tanto, o período correspondente à data prevista para o pagamento e aquela data em que o pagamento efetivamente ocorreu.

7.1.7.2 O pagamento da compensação financeira dependerá de requerimento a ser formalizado pela CONTRATADA, sendo que a sua análise para pagamento dependerá da disponibilidade orçamentário-financeira do município.

7.2 Em conformidade com a Instrução Normativa da Receita Federal do Brasil nº 1.234 de 2012 e suas alterações posteriores, os órgãos da administração pública direta municipal, inclusive suas autarquias e fundações ficam obrigados a efetuar a retenção, na fonte, do imposto sobre a renda incidente sobre os pagamentos que efetuarem a pessoas jurídicas pelo fornecimento de bens ou prestação de serviços em geral, inclusive obras de construção civil, conforme tabela de retenção constante no Anexo XVI do edital.

7.3 Serão retidos na fonte os Impostos sobre a Renda da Pessoa Jurídica (IRPJ), sobre os pagamentos efetuados, utilizando-se as alíquotas previstas para o objeto licitado e/ou processo de contratação, conforme Instrução Normativa RFB 1.234/2012, suas alterações posteriores ou outra norma que venha a substituí-la. Cabendo a empresa CONTRATADA o destaque destes impostos no corpo das notas fiscais emitidas.

7.3.1 Não haverá a retenção prevista no subitem 7.3 caso a CONTRATADA seja optante pelo Sistema Integrado de Pagamento de Impostos e Contribuintes (SIMPLES), instituído pela Lei nº 9.317/96, ou encontra-se em uma das situações elencadas no Art 4º da Instrução Normativa RFB nº 1.234/2012, suas alterações posteriores ou outra norma que venha a substituí-la.

7.3.1.1 As entidades contratadas e enquadradas no subitem 7.3.1 deste instrumento deverão apresentar junto a cada nota fiscal emitida, respectivamente conforme seu enquadramento, a declaração constante no Anexo XVII do Edital para fins de não retenção do IR na fonte.

7.4 Os prestadores de serviços e fornecedores de bens deverão emitir documentos fiscais em conformidade com as regras de retenção dispostas na Instrução Normativa RFB nº 1.234 de 2012 e suas alterações, sob pena de não aceitação por parte dos órgãos e entidades mencionadas no subitem 6.5

7.4.1 Havendo erro no documento de cobrança ou circunstância que impeça a liquidação da despesa, esta ficará com o pagamento pendente até que a CONTRATADA providencie as medidas saneadoras necessárias, não ocorrendo, neste caso, qualquer ônus à CONTRATANTE.

7.4.2 Os documentos fiscais emitidos em desacordo, caso não possam ser substituídos ou retificados por meio de Carta de Correção e para fins exclusivos de indicar a retenção, igualmente incorrerão na retenção do Imposto de Renda, na forma prevista.

7.5 Constitui condição para a realização dos pagamentos a inexistência de registros em nome do Contratado no "Cadastro Informativo dos Créditos não Quitados de Órgãos e Entidades Estaduais- CADIN ESTADUAL", o qual deverá ser consultado por ocasião da realização de cada pagamento. O cumprimento desta condição poderá se dar pela comprovação, pelo Contratado, de que os registros estão suspensos, nos termos do art. 8º da Lei estadual nº 12.799, de 2008.

7.6 Pertence ao Município a titularidade das receitas arrecadadas a título das receitas arrecadadas a título de imposto de renda retido na fonte incidente sobre valores pagos por eles, duas autarquias e fundações de bens ou serviços conforme disposto nos arts. 157, I, e 158, I, da CFRB/88.

CLÁUSULA OITAVA – REAJUSTE (art. 92, V)

8.1 Os preços inicialmente contratados são fixos e irajustáveis no prazo de 1 (um) ano, contado da data do orçamento estimado. O orçamento estimado pela Secretaria Municipal de Obras baseou-se na planilha referencial de setembro de 2025.

8.2 Os preços propostos não serão objetos de reajuste nos 1 (um) ano de vigência contratual.

8.3 Na hipótese de prorrogação contratual após o decurso do prazo inicialmente contratado, os preços serão reajustados anualmente, utilizando-se como base a variação do índice IPCA/IBGE ou outro que vier a substituí-lo, apurado no período, com a possibilidade de ser estabelecido mais de um índice específico ou setorial, em conformidade com a realidade de mercado dos respectivos insumos, tomando-se como data-base vinculada a data do orçamento estimado.

8.3.1 Será improcedente e sem efeito o pedido de reequilíbrio econômico financeiro, recomposição de preços ou revisão que utilize como fundamento exclusivamente o escopo do Decreto Municipal nº 6.809 de 31 de julho de 2023.

8.4 Na hipótese de eventuais atrasos imputados à CONTRATADA, não incidirá reajuste sobre o saldo de serviços previstos no cronograma físico-financeiro e não executados por culpa exclusiva dela.

8.5 O reajuste será realizado por apostilamento.

CLÁUSULA NONA - OBRIGAÇÕES DO CONTRATANTE (art. 92, XIV)

9.1. Exigir o cumprimento de todas as obrigações assumidas pelo Contratado, de acordo com o contrato e seus anexos.

9.2. Receber o objeto no prazo e condições estabelecidas no Termo de Referência.

9.3. Notificar o Contratado, por escrito, sobre vícios, defeitos ou incorreções verificadas nos serviços executados, para que seja por ele substituído, reparado ou corrigido, no total ou em parte, às suas expensas.

9.4. Acompanhar e fiscalizar a execução do contrato e o cumprimento das obrigações pelo Contratado.

9.5. Comunicar a empresa para emissão de Nota Fiscal no que pertine à parcela incontroversa da execução do objeto, para efeito de liquidação e pagamento, estabelecida remuneração variável vinculada ao desempenho do contratado, com base em metas, padrões de qualidade, critérios de sustentabilidade ambiental e prazos de entrega definidos no edital de licitação e no contrato, conforme o art. 144 da Lei nº 14.133, de 2021.

9.6. Efetuar o pagamento ao Contratado do valor correspondente à execução do objeto, no prazo, forma e condições estabelecidos no presente Contrato e no Termo de Referência.

9.7. Aplicar ao Contratado as sanções previstas na lei e neste Contrato.

9.8. Cientificar o órgão de representação judicial da Prefeitura Municipal para adoção das medidas cabíveis quando do descumprimento de obrigações pelo Contratado.

9.9. Explicitamente emitir decisão sobre todas as solicitações e reclamações relacionadas à execução do presente Contrato, ressalvados os requerimentos manifestamente impertinentes, meramente protelatórios ou de nenhum interesse para a boa execução do ajuste.

9.10 A Administração não responderá por quaisquer compromissos assumidos pelo Contratado com terceiros, ainda que vinculados à execução do contrato, bem como por qualquer dano causado a terceiros em decorrência de ato do Contratado, de seus empregados, prepostos ou subordinados.

CLÁUSULA DÉCIMA - OBRIGAÇÕES DO CONTRATADO (art. 92, XIV, XVI e XVII)

10.1 O Contratado deve cumprir todas as obrigações constantes neste Contrato e em seus anexos, assumindo como exclusivamente seus os riscos e as despesas decorrentes da boa e perfeita execução do objeto, observando, ainda, as obrigações a seguir dispostas;

10.2 Executar os serviços do objeto, conforme especificações, prazo e local constantes na proposta, no Edital e no Termo de Referência;

10.3 Atender às determinações regulares emitidas pelo fiscal ou gestor do contrato ou autoridade superior (art. 137, II Lei Federal 14.133/2021) e prestar todo esclarecimento ou informação por eles solicitados;

10.4 Reparar, corrigir, remover, reconstruir ou substituir, às suas expensas, no total ou em parte, no prazo fixado pelo fiscal do contrato, os serviços nos quais se verificarem vícios, defeitos ou incorreções resultantes da execução ou dos materiais empregados;

10.5 Responsabilizar-se pelos vícios e danos decorrentes da execução do objeto, bem como por todo e qualquer dano causado à Administração ou terceiros, não reduzindo essa responsabilidade a fiscalização ou o acompanhamento da execução contratual pelo Contratante, que ficará autorizado a descontar dos pagamentos devidos ou da garantia, caso exigida, o valor correspondente aos danos sofridos;

10.6 Entregar ao setor responsável pela gestão do contrato, *junto com a Nota Fiscal para fins de pagamento*, os seguintes documentos: 1) prova de regularidade relativa à Seguridade Social; 2) certidão conjunta relativa aos tributos federais e à Dívida Ativa da União; 3) certidões que comprovem a regularidade perante a Fazenda Estadual ou Distrital do domicílio ou sede do contratado; 4) Certidão de Regularidade do FGTS – CRF; e 5) Certidão Negativa de Débitos Trabalhistas – CNDT;

10.7 Responsabilizar-se pelo cumprimento das obrigações previstas em Acordo, Convenção, Dissídio Coletivo de Trabalho ou equivalentes das categorias abrangidas pelo contrato, por todas as obrigações trabalhistas, sociais, previdenciárias, tributárias e as demais previstas em legislação específica, cuja inadimplência não transfere a responsabilidade ao Contratante;

10.8 Comunicar ao Fiscal do contrato, no prazo de 24 (vinte e quatro) horas, qualquer ocorrência anormal ou acidente que se verifique no local da execução do objeto contratual.

10.9 Paralisar, por determinação do Contratante, qualquer atividade que não esteja sendo executada de acordo com a boa técnica ou que ponha em risco a segurança de pessoas ou bens de terceiros.

10.10 Manter durante toda a vigência do contrato, em compatibilidade com as obrigações assumidas, todas as condições exigidas para habilitação na licitação, ou para qualificação, na contratação direta;

10.11 Cumprir, durante todo o período de execução do contrato, a reserva de cargos prevista em lei para pessoa com deficiência, para reabilitado da Previdência Social ou para aprendiz, bem como as reservas de cargos previstas na legislação (art. 116);

10.12 Comprovar a reserva de cargos a que se refere a cláusula acima, no prazo fixado pelo fiscal do contrato, com a indicação dos empregados que preencheram as referidas vagas (art. 116, parágrafo único);

10.13 Guardar sigilo sobre todas as informações obtidas em decorrência do cumprimento do contrato;

10.14 Arcar com o ônus decorrente de eventual equívoco no dimensionamento dos quantitativos de sua proposta, inclusive quanto aos custos variáveis decorrentes de fatores futuros e incertos, devendo complementá-los, caso o previsto inicialmente em sua proposta não seja satisfatório para o atendimento do objeto da contratação.

10.15 Cumprir, além dos postulados legais vigentes de âmbito federal, estadual ou municipal, as normas de segurança do Contratante;

10.16 Submeter previamente, por escrito, ao Contratante, para análise e aprovação, quaisquer mudanças nos métodos executivos que fujam às especificações estabelecidas no Termo de Referência e no instrumento convocatório;

10.17 Responder pela qualidade, quantidade, validade, segurança e demais características do produto, bem como as observações às normas técnicas;

10.18 Não permitir a utilização de qualquer trabalho do menor de dezesseis anos, exceto na condição de aprendiz para os maiores de quatorze anos, nem permitir a utilização do trabalho do menor de dezoito anos em trabalho noturno, perigoso ou insalubre.

CLÁUSULA DÉCIMA PRIMEIRA – GARANTIA DE EXECUÇÃO (art. 92, XII e XIII)

11.1 A empresa vencedora da presente licitação deverá no prazo de até 05 (cinco) dias após a assinatura do Contrato, recolher a garantia contratual no valor equivalente a 5% (cinco por cento) do valor do contrato, nos termos do artigo 96, da Lei Federal n.º 14.133/2021.

11.2 Quando optado pela contratada a forma de seguro-garantia, prevista no artigo 96, §1º, Inciso II, da Lei Federal n.º 14.133/2021, fica estabelecido o prazo de 1 (um) mês a partir da homologação do certame e anterior a assinatura do contrato para a apresentação da garantia, em consonância com o artigo 96, §3º.

11.3 Se durante a execução contratual for necessária a prorrogação do prazo de validade da garantia de execução do contrato, a CONTRATADA ficará obrigada a providenciar a renovação da mesma, nos termos e condições originalmente aprovados pela CONTRATANTE.

11.3.1 Em havendo aditamento do valor contratual, a empresa deverá proceder, em até 05 (cinco) dias, ao aditamento da garantia, de modo a manter-se a garantia inicial.

11.3.2 A garantia de execução do contrato ou o seu saldo, se houver, somente serão devolvidos, à CONTRATADA, após o cumprimento integral das obrigações contratuais por ela assumidas.

11.4 Ao licitante que sagrar-se vencedor com proposta inferior a 85% do valor referencial orçado pela Administração deverá apresentar garantia adicional equivalente à diferença entre este último e a proposta, sem prejuízo das demais garantias exigíveis de acordo com o Art. 59, §5º da Lei Federal 14.133/2021.

CLÁUSULA DÉCIMA SEGUNDA - INFRAÇÕES E SANÇÕES ADMINISTRATIVAS (art. 92, XIV)

12.1 Comete infração administrativa, nos termos do art. 155 da Lei nº 14.133, de 2021, o contratado que:

- a) der causa à inexecução parcial do contrato;
- b) der causa à inexecução parcial do contrato que cause grave dano à Administração ou ao funcionamento dos serviços públicos ou ao interesse coletivo;
- c) der causa à inexecução total do contrato;
- d) não mantiver a proposta, salvo em decorrência de fato superveniente devidamente justificado;
- e) ensejar o retardamento da execução ou da entrega do objeto da contratação sem motivo justificado;
- f) apresentar documentação falsa ou prestar declaração falsa durante a execução do contrato;
- g) praticar ato fraudulento na execução do contrato;
- h) comportar-se de modo inidôneo ou cometer fraude de qualquer natureza;
- i) praticar atos ilícitos com vistas a frustrar os objetivos do certame
- j) praticar ato lesivo previsto no art. 5º da Lei nº 12.846, de 1º de agosto de 2013.

12.2 Serão aplicadas ao contratado que incorrer nas infrações acima descritas as seguintes sanções:

- a) **Advertência**, quando o contratado der causa à inexecução parcial do contrato, sempre que não se justificar a imposição de penalidade mais grave (art. 156, §2º, da Lei nº 14.133, de 2021);
- b) **Impedimento de licitar e contratar**, quando praticadas as condutas descritas nas alíneas “b”, “c”, “d” e “e” do subitem acima deste Contrato, sempre que não se justificar a imposição de penalidade mais grave (art. 156, § 4º, da Lei nº 14.133, de 2021);
- c) **Declaração de inidoneidade para licitar e contratar**, quando praticadas as condutas descritas nas alíneas “f”, “g”, “h”, “i” e “j” do subitem acima deste Contrato, bem como nas alíneas “b”, “c” e “d”, que justifiquem a imposição de penalidade mais grave (art. 156, §5º, da Lei nº 14.133, de 2021).
- d) **Multa** (art. 162), sendo:
 - i. Moratória de 0,1% (um décimo por cento) por dia de atraso injustificado sobre o valor da parcela inadimplida, até o limite de 15 (quinze) dias;
 - ii. Moratória de 0,1% (um décimo por cento) por dia de atraso injustificado sobre o valor total do contrato, até o máximo de 15% (quinze por cento), pela inobservância do prazo fixado para apresentação ou suplementação
 - iii. O atraso superior a 15 (quinze) dias autoriza a Administração a promover a extinção do contrato por descumprimento ou cumprimento irregular de suas cláusulas, conforme dispõe o inciso I do art. 137 da Lei n. 14.133, de 2021.
 - iv. Compensatória de 1% (um por cento) sobre o valor total do contrato, no caso de inexecução total do objeto (art. 162, parágrafo único)
 - v. O fornecimento do objeto em desacordo com as especificações constantes do contrato, ou em níveis de qualidade inferior ao especificado no presente ajuste sujeitará a Contratada à multa de 10% (dez por cento) do valor do contrato, sem prejuízo da substituição do objeto, e demais sanções aplicáveis

12.3 A aplicação das sanções previstas neste Contrato não exclui, em hipótese alguma, a obrigação de reparação integral do dano causado ao Contratante (art. 156, §9º)

12.4 Todas as sanções previstas neste Contrato poderão ser aplicadas cumulativamente com a multa (art. 156, §7º).

12.4.1 Antes da aplicação da multa será facultada a defesa do interessado no prazo de 15 (quinze) dias úteis, contado da data de sua intimação (art. 157)

12.4.2 Se a multa aplicada e as indenizações cabíveis forem superiores ao valor do pagamento eventualmente devido pelo Contratante ao Contratado, além da perda desse valor, a diferença poderá ser cobrada judicialmente (art. 156, §8º).

12.4.3 Previamente ao encaminhamento à cobrança judicial, a multa poderá ser recolhida administrativamente no prazo máximo de 30 dias, a contar da data do recebimento da comunicação enviada pela autoridade competente.

12.5 A aplicação das sanções realizar-se-á em processo administrativo que assegure o contraditório e a ampla defesa ao Contratado, observando-se o procedimento previsto no **caput** e parágrafos do art. 158 da Lei nº 14.133, de 2021, para as penalidades de impedimento de licitar e contratar e de declaração de inidoneidade para licitar ou contratar.

12.6 Na aplicação das sanções serão considerados (art. 156, §1º):

- a) a natureza e a gravidade da infração cometida;
- b) as peculiaridades do caso concreto;
- c) as circunstâncias agravantes ou atenuantes;
- d) os danos que dela provierem para o Contratante;
- e) a implantação ou o aperfeiçoamento de programa de integridade, conforme normas e orientações dos órgãos de controle.

12.7 Os atos previstos como infrações administrativas na Lei nº 14.133, de 2021, ou em outras leis de licitações e contratos da Administração Pública que também sejam tipificados como atos lesivos na Lei nº 12.846, de 2013, serão apurados e julgados conjuntamente, nos mesmos autos, observados o rito procedimental e autoridade competente definidos na referida Lei (art. 159)

12.8 As sanções de impedimento de licitar e contratar e declaração de inidoneidade para licitar ou contratar são passíveis de reabilitação na forma do art. 163 da Lei nº 14.133/21.

CLÁUSULA DÉCIMA TERCEIRA – DA EXTINÇÃO CONTRATUAL (art. 92, XIX)

13.1 O contrato se extingue quando cumpridas as obrigações de ambas as partes, ainda que isso ocorra antes do prazo estipulado para tanto.

13.1.1 Se as obrigações não forem cumpridas no prazo estipulado, a vigência ficará prorrogada até a conclusão do objeto, caso em que deverá a Administração providenciar a readequação do cronograma fixado para o contrato, conforme art. 111 da Lei Federal 14.133/2021

13.2. O contrato pode ser extinto antes de cumpridas as obrigações nele estipuladas, ou antes do prazo nele fixado, por algum dos motivos previstos no artigo 137 da Lei nº 14.133/21, bem como amigavelmente, assegurados o contraditório e a ampla defesa.

13.2.1. Nesta hipótese, aplicam-se também os artigos 138 e 139 da mesma Lei.

13.2.2. A alteração social ou a modificação da finalidade ou da estrutura da empresa não ensejará a rescisão se não restringir sua capacidade de concluir o contrato.

13.2.2.1. Se a operação implicar mudança da pessoa jurídica contratada, deverá ser formalizado termo aditivo para alteração subjetiva.

13.3. O termo de rescisão, sempre que possível, será precedido:

13.3.1. Balanço dos eventos contratuais já cumpridos ou parcialmente cumpridos;

13.3.2. Relação dos pagamentos já efetuados e ainda devidos;

13.3.3. Indenizações e multas.

13.4 A CONTRATADA reconhece desde já os direitos da CONTRATANTE em caso de rescisão administrativa prevista na legislação referente a licitações e contratos administrativos.

CLÁUSULA DÉCIMA QUARTA - DOTAÇÃO ORÇAMENTÁRIA (art. 92, VIII)

14.1 As despesas decorrentes deste ajuste correrão a conta de recurso próprio, cuja rubrica orçamentária consignada no Orçamento Municipal é:

Reserva orçamentária: 0000000241;

Despesa orçamentária: 04006;

Órgão gestor/executor: 06.02.00;

Elemento de despesa: 4.4.90.51.91;

Programa no plano plurianual: 3007;

Ação no Plano Plurianual: 1031;

Fonte de recurso: Transferências e Convênios Federais;

Valor da Reserva: R\$ 1.432.500,00;

Reserva orçamentária: 0000000277;

Despesa orçamentária: 01490;
Órgão gestor/executor: 06.02.00;
Elemento de despesa: 4.4.90.51.91;
Programa no plano plurianual: 3007;
Ação no Plano Plurianual: 1031;
Fonte de recurso: Tesouro;
Valor da Reserva: R\$ 325.285,97;

CLÁUSULA DÉCIMA QUINTA – DOS CASOS OMISSOS (art. 92, III)

15.1 Os casos omissos serão decididos pelo contratante, segundo as disposições contidas na Lei nº 14.133, de 2021, e demais normas federais aplicáveis e, subsidiariamente, segundo as disposições contidas na Lei nº 8.078, de 1990 – Código de Defesa do Consumidor – e normas e princípios gerais dos contratos.

CLÁUSULA DÉCIMA SEXTA – ALTERAÇÕES

16.1 Eventuais alterações contratuais reger-se-ão pela disciplina dos arts.124 e seguintes da Lei nº 14.133, de 2021.

16.2 O Contratado é obrigado a aceitar, nas mesmas condições contratuais, os acréscimos ou supressões que se fizerem necessários, até o limite de 25% (vinte e cinco por cento) do valor inicial atualizado do contrato.

16.3 As alterações contratuais deverão ser promovidas mediante celebração de termo aditivo, submetido à prévia aprovação da consultoria jurídica do contratante.

16.4 Registros que não caracterizam alteração do contrato podem ser realizados por simples apostila, dispensada a celebração de termo aditivo, na forma do art. 136 da Lei nº 14.133, de 2021.

16.5 As alterações às cláusulas ora convencionadas, acréscimos, supressões e eventuais prorrogações, serão procedidas através de aditamentos de acordo com o disposto na Lei Federal nº 14.133/2021, devidamente justificada e sempre por escrito.

16.6 O conjunto de acréscimos e de supressões será calculado sobre o valor inicial atualizado do contrato, aplicando-se a cada um desses conjuntos, individualmente e sem nenhum tipo de compensação entre eles, os limites de alteração acima estabelecidos.

16.7 A diferença percentual entre o valor global do contrato e o obtido a partir dos custos unitários do sistema de referência utilizado na elaboração do orçamento-base da licitação não poderá ser reduzida, em favor da CONTRATADA, em decorrência de aditamentos que modifiquem a planilha orçamentária.

16.8 Uma vez autorizado o pagamento de serviços extras, assim entendidos aqueles não orçados na planilha original da licitação, o(s) preço(s) unitário(s) dele(s) deverá(ão) ser correspondente(s) ao(s) previsto(s) em tabelas de referência legítimas, com a mesma data base das tabelas referenciadas que foram utilizadas na elaboração do orçamento, procedendo-se à inclusão da taxa de BDI apresentada no orçamento de referência da Administração, com a aplicação do fator K de deságio.

16.9 Em relação aos serviços extras não tabelados, será realizada a composição dos preços unitários, pela CONTRATANTE ou pela CONTRATADA, neste último caso com a aprovação da primeira, considerando preferencialmente os insumos das tabelas de referência oficiais com a mesma data base das tabelas referenciadas que foram utilizadas na elaboração do orçamento, utilizando-se, quando da ausência de tabelas referenciais, preços obtidos no mercado através de contações.

16.10 Nas composições de preços unitários de insumos provenientes de cotações, aplica-se sobre o preço cotado deste insumo o deflator, com base nos mesmos índices previstos nos reajustes, da variação da data da cotação para a data base do orçamento referencial elaborado pela CONTRATANTE.

16.11 Quando da fixação dos preços dos serviços extras, tabelados ou não tabelados, os preços assim obtidos serão corrigidos monetariamente pelo índice de reajuste contratual verificado entre a data do orçamento e o último reajuste contratual, se houver.

16.12 Sobre o valor total dos serviços extras incluir-se-á a taxa de BDI apresentada no orçamento de referência, aplicando-se na sequência o fator K de deságio

$$K = \frac{\text{Valor global da proposta vencedora}}{\text{Valor global do orçamento estimado}}$$

16.13 Eventuais serviços excedentes, assim entendidos aqueles orçados na planilha original, deverão ser pagos de acordo com os preços unitários constantes da proposta original da CONTRATADA desde que o percentual de desconto deste item seja igual ou superior ao fator de desconto no CONTRATO original. Caso contrário, os serviços a serem acrescidos terão o novo preço unitário calculado considerando o preço unitário de referência aplicando sobre ele o mesmo percentual de desconto do CONTRATO original da CONTRATADA.

CLÁUSULA DÉCIMA SÉTIMA – MATRIZ DE RISCO

17.1. A Matriz de Riscos relacionada ao presente Contrato consta no Termo de Referência (Anexo I deste contrato).

17.2. Na hipótese de ocorrência de um dos eventos listados na Matriz de Riscos deste Contrato, a CONTRATADA deverá, no prazo de 01 (um) dia útil, informar ao Contratante sobre o ocorrido, contendo as seguintes informações mínimas:

- Detalhamento do evento ocorrido, incluindo sua natureza, a data da ocorrência e sua duração estimada;
- As medidas que estavam em vigor para mitigar o risco de materialização do evento, quando houver;
- As medidas que irá tomar para fazer cessar os efeitos do evento e o prazo estimado para que esses efeitos cessem;
- As obrigações contratuais que não foram cumpridas ou que não irão ser cumpridas em razão do evento; e,
- Outras informações relevantes.

17.2.1. Após a notificação, a CONTRATANTE decidirá quanto ao ocorrido ou poderá solicitar esclarecimentos adicionais a CONTRATADA. Em sua decisão a CONTRATANTE poderá isentar temporariamente a CONTRATADA do cumprimento das obrigações contratuais afetadas pelo Evento.

17.2.2. A concessão de qualquer isenção não exclui a possibilidade de aplicação das sanções previstas na Cláusula contratual respectiva.

17.2.3. O reconhecimento pela CONTRATANTE dos eventos descritos na Matriz de risco, que afetem o cumprimento das obrigações contratuais, com responsabilidade indicada exclusivamente a CONTRATADA, não dará ensejo a recomposição do equilíbrio econômico financeiro do Contrato, devendo o risco ser suportado exclusivamente pela CONTRATADA.

17.3. As obrigações contratuais afetadas por eventos que não estejam previstos na Matriz de riscos, deverão ser comunicadas pelas partes em até 1 (um) dia útil, contados da data da ocorrência do evento.

17.4. As partes deverão acordar a forma e o prazo para resolução do ocorrido.

17.4.1. - As partes não serão consideradas inadimplentes em razão do descumprimento contratual decorrente dos eventos previstos no item 17.3.

17.4.2. - Avaliada a gravidade do evento, as partes, mediante acordo, decidirão quanto a recomposição do equilíbrio econômico financeiro do Contrato, salvo se as consequências do evento sejam cobertas por Seguro, se houver.

17.4.3. O Contrato poderá ser rescindido, quando demonstrado que todas as medidas para sanar os efeitos foram tomadas e mesmo assim a manutenção do contrato se tornar impossível ou inviável nas condições existentes ou é excessivamente onerosa.

17.4.4 As partes se comprometem a empregar todas as medidas e ações necessárias afim de minimizar os efeitos advindos dos eventos de caso fortuito, fato do príncipe ou força maior.

17.5 Os fatos imprevisíveis, ou previsíveis, porém de consequências incalculáveis, retardadores ou impeditivos da execução do contrato, não previstos no Anexo I – Matriz de Riscos, serão decididos mediante acordo entre as partes, no que diz respeito à recomposição do equilíbrio econômico financeiro do contrato.

CLÁUSULA DÉCIMA OITAVA – DA LEI GERAL DE PROTEÇÃO DE DADOS

18.1 Está ciente sobre a Observação das disposições da lei Federal nº 13.709 de 14 de agosto de 2018 (Lei Geral de Proteção de Dados Pessoais) e alterações, quando do tratamento de dados pessoais e dados sensíveis a que tenha acesso, para o propósito de execução e acompanhamento do contrato, não podendo divulgar, revelar, produzir, utilizar ou deles dar conhecimento a terceiros estranhos a esta contratação, a não se for por força de obrigação legal ou regulatória.

CLÁUSULA DÉCIMA NONA – PUBLICAÇÃO

19.1 Incumbirá ao Contratante providenciar a publicação deste instrumento e eventuais termos aditivos nos termos e condições previstas no art. 94 da Lei Federal nº 14.133 de 2021.

CLÁUSULA VIGÉSIMA – FORO (art. 92, §1º)

20.1 É eleito o Foro da Comarca de Ferraz de Vasconcelos (SP) para dirimir os litígios que decorrerem da execução deste Termo de Contrato que não possam ser compostos pela conciliação, conforme art. 92, §1º da Lei nº 14.133/21.

E, por estarem assim, justos e contratados assinam as partes em 04 (quatro) vias de igual teor e forma, na presença de 02 (duas) testemunhas que também o assinam.

Ferraz de Vasconcelos (SP), _____ de _____ de 2025.

José Batista de Souza
Ordenador de Despesas
Secretário Municipal de Esporte e Lazer

CONTRATADA

TESTEMUNHA

Nome
Rg nº

Nome
Rg nº

ANEXO XIV
TERMO DE CIÊNCIA E DE NOTIFICAÇÃO
(REDAÇÃO DADA PELA RESOLUÇÃO Nº 11/2021)

CONTRATANTE: PREFEITURA MUNICIPAL DE FERRAZ DE VASCONCELOS

CONTRATADO:

CONTRATO Nº:

OBJETO: **CONTRATAÇÃO DE EMPRESA ESPECIALIZADA PARA EXECUÇÃO DE SERVIÇOS DE CONSTRUÇÃO DO CENTRO POLIESPORTIVO “CDHU” – R. AMÉRICO TRUFELLI, S/Nº - PQ. SÃO FRANCISCO – FERRAZ DE VASCONCELOS**

Pelo presente TERMO, nós, abaixo identificados:

1. Estamos CIENTES de que:

- a) o ajuste acima referido, seus aditamentos, bem como o acompanhamento de sua execução contratual, estarão sujeitos a análise e julgamento pelo Tribunal de Contas do Estado de São Paulo, cujo trâmite processual ocorrerá pelo sistema eletrônico;
- b) poderemos ter acesso ao processo, tendo vista e extraindo cópias das manifestações de interesse, Despachos e Decisões, mediante regular cadastramento no Sistema de Processo Eletrônico, em consonância com o estabelecido na Resolução nº 01/2011 do TCESP;
- c) além de disponíveis no processo eletrônico, todos os Despachos e Decisões que vierem a ser tomados, relativamente ao aludido processo, serão publicados no Diário Oficial Eletrônico do Tribunal de Contas do Estado de São Paulo (<https://doe.tce.sp.gov.br/>), em conformidade com o artigo 90 da Lei Complementar nº 709, de 14 de janeiro de 1993, iniciando-se, a partir de então, a contagem dos prazos processuais, conforme regras do Código de Processo Civil;
- d) as informações pessoais dos responsáveis pela contratante e interessados estão cadastradas no módulo eletrônico do “Cadastro Corporativo TCESP – CadTCESP”, nos termos previstos no Artigo 2º das Instruções nº01/2024, conforme “Declaração(ões) de Atualização Cadastral” anexa (s);
- e) é de exclusiva responsabilidade do contratado manter seus dados sempre atualizados.

2. Damo-nos por NOTIFICADOS para:

- a) O acompanhamento dos atos do processo até seu julgamento final e consequente publicação;
- b) Se for o caso e de nosso interesse, nos prazos e nas formas legais e regimentais, exercer o direito de defesa, interpor recursos e o que mais couber.

FERRAZ DE VASCONCELOS, DE _____ DE 2025

AUTORIDADE MÁXIMA DO ÓRGÃO/ENTIDADE:

Nome: **PRISCILA CONCEIÇÃO GAMBALÉ VIEIRA MATOS**

Cargo: **PREFEITA MUNICIPAL**

CPF: 342.xxx.xxx-84

**RESPONSÁVEIS PELA HOMOLOGAÇÃO DO CERTAME OU RATIFICAÇÃO DA
DISPENSA/INEXIGIBILIDADE DE LICITAÇÃO:**

Nome: José Batista de Souza

Cargo: Secretário Municipal de Esporte e Lazer

CPF: 051.XXX.XXX-27

Assinatura: _____

RESPONSÁVEIS QUE ASSINARAM O AJUSTE:

Pelo contratante:

Nome: José Batista de Souza

Cargo: Secretário Municipal de Esporte e Lazer

CPF: 051.XXX.XXX-27

Assinatura: _____

Pela contratada:

Nome: _____

Cargo: _____

CPF: _____

Assinatura: _____

ORDENADOR DE DESPESAS DA CONTRATANTE:

Nome: José Batista de Souza

Cargo: Secretário Municipal de Esporte e Lazer

CPF: 051.XXX.XXX-27

Assinatura: _____

GESTOR(ES) DO CONTRATO:

Nome: Willians Santos

Cargo: Coordenador Executivo de Esporte e Lazer

CPF: 276.xxx.xxx-76

Assinatura: _____

DEMAIS RESPONSÁVEIS (*):

Tipo de ato sob sua responsabilidade: FISCAL DO CONTRATO

Nome: André Felipe Maia Alfonzo

Cargo: Diretor do Departamento de Obras e Fiscalização

CPF: 453.xxx.xxx-47

Assinatura: _____

(*) - O Termo de Ciência e Notificação e/ou Cadastro do(s) Responsável(is) deve identificar as pessoas físicas que tenham concorrido para a prática do ato jurídico, na condição de ordenador da despesa; de partes contratantes; de responsáveis por ações de acompanhamento, monitoramento e avaliação; de responsáveis por processos licitatórios; de responsáveis por prestações de contas; de responsáveis com atribuições previstas em atos legais ou administrativos e de interessados relacionados a processos de competência deste Tribunal. Na hipótese de prestações de contas, caso o signatário do parecer conclusivo seja distinto daqueles já arrolados como subscritores do Termo de Ciência e Notificação, será ele objeto de notificação específica. *(inciso acrescido pela Resolução nº 11/2021)*

ANEXO XV - DECLARAÇÃO DE NÃO REALIZAÇÃO DA VISITA TÉCNICA.

A empresa x.x.x.x.x.x.x.x.x.x. CNPJ x.x.x.x.x.x.x., DECLARA para os devidos fins do Processo Licitatório, modalidade Concorrência Eletrônica n.º 19/2025 que por deliberação única e exclusiva da declarante, a mesma não participou da visita técnica disponível no presente processo de licitação, sendo de sua total responsabilidade e conhecimento as condições de realização do objeto licitado, não recaindo em nenhuma hipótese qualquer responsabilidade sobre o Município ou argumento futuro quanto à não visitação antecipada prevista no edital de licitação.

Local e data.

Nome Representante Legal

Rg n.º



ANEXO XVI

NATUREZA DO BEM FORNECIDO OU DO SERVIÇO PRESTADO E ALIQUOTAS APLICADAS NA RETENÇÃO DE IMPOSTO DE RENDA DE PESSOA JURÍDICA

<u>NATUREZA DO BEM FORNECIDO OU DO SERVIÇO PRESTADO</u>	<u>PERCENTUAL A SER RETIDO APLICADO AO IRPJ</u>
<ul style="list-style-type: none"> • Alimentação; • Energia elétrica; • Serviços prestados com emprego de materiais; • Construção Civil por empreitada com emprego de materiais; • Serviços hospitalares de que trata do art. 30 da IN RFB 1234/2012; • Serviços de auxílio diagnóstico e terapia, patologia clínica, imagenologia, anatomia patológica e citopatológica, medicina nuclear, análises e patologias clínicas de que trata o art. 31 da IN RFB1234/2012; • Transporte de cargas, exceto os relacionado no código 8767, art. 5º da IN RFB 1234/2012; • Produtos farmacêuticos, de perfumaria, de toucador ou de higiene pessoal adquiridos de produtos, importador, distribuidor ou varejista, exceto os relacionados no código 8767, art. 5º da IN RFB 1234/2012; <p style="text-align: center;">Mercadoria e bens em geral. Mercadorias e bens e geral.</p>	1,2
<ul style="list-style-type: none"> • Gasolina, inclusive de aviação, óleo diesel, gás liquefeito de petróleo (GLP), combustíveis derivados de petróleo ou de gás natural, querosene de aviação (QAV), e demais produtos derivados de petróleo, adquiridos de refinarias de petróleo, de demais produtores, de importadores, de distribuidor ou varejista, pelos órgãos da administração pública de que trata o caput do art. 19 da IN RFB 1234/2012; • Álcool etílico hidratado, inclusive para fins carburantes, adquirido diretamente de produtor, importador ou distribuidor de que trata o art. 20 da IN RFB 1234/2012; • Biodiesel adquirido de produtor ou importador de que trata o art. 21 da IN RFB 1234/2012. 	0,24
<ul style="list-style-type: none"> • Gasolina, exceto gasolina de aviação, óleo diesel, gás liquefeito de petróleo (GLP), derivados de petróleo ou de gás natural e querosene de aviação adquiridos de distribuidores e comerciantes varejistas; • Álcool etílico hidratado nacional, inclusive para fins carburantes adquiridos de comerciantes varejistas; • Biodiesel adquirido de distribuidores e comerciantes varejistas; • Biodiesel adquirido de produtor detentor regular do selo "Combustível Social", fabricado a partir de mamona ou fruto, caroço ou amêndoa de palma, produzidos nas regiões norte e nordeste e no semiárido, por agricultor familiar enquadrado no Programa Nacional de Fortalecimento da Agricultura Familiar (Pronaf). 	0,24

<ul style="list-style-type: none"> • Transporte internacional de cargas efetuado por empresas nacionais; • Estaleiros navais brasileiros nas atividades de construção, conservação, modernização, conversão e reparo de embarcações pré-registradas ou registradas no Registro Especial Brasileiro (REB), instituído pela Lei nº 9.432 de 08 de janeiro de 1997; • Produtos farmacêuticos, de perfumaria, de toucador e de higiene pessoal a que se refere § 1º do art. 22 da IN RFB 1234/2012, adquiridos de distribuidores e de comerciantes varejistas; • Produtos a que se refere o § 2º do art. 22 da IN RFB 1234/2012; • Produtos de que tratam as alíneas “c” a “k” do inciso I do art. 5º da IN RFB 1234/2012; • Outros produtos ou serviços beneficiados com isenção, não incidência ou alíquotas zero da COFINS e da Contribuição para o PIS/Pasep, observado o disposto no § 5º do art. 2º da IN RFB 1234/2012. 	<p>1,2</p>
<ul style="list-style-type: none"> • Passagens aéreas, rodoviárias e demais serviços de transporte de passageiros, inclusive, tarifa de embarque, exceto as relacionadas no código 8850, art. 5º da IN RFB 1234/2012. <p>Passagens aéreas, rodoviárias e demais serviços de transporte de passageiros, inclusive, tarifa de embarque, exceto as relacionadas no código 8850, art. 5º da IN RFB 1234/2012.</p>	<p>2,40</p>
<ul style="list-style-type: none"> • Transporte internacional de passageiros efetuados por empresas nacionais 	<p>2,40</p>
<ul style="list-style-type: none"> • Serviços prestados por associações profissionais ou assemelhadas e cooperativas 	<p>0,00</p>
<ul style="list-style-type: none"> • Serviços prestados por bancos comerciais, bancos de investimento, bancos de desenvolvimento, caixas econômicas, sociedades de crédito, financiamento e investimento, sociedades de crédito imobiliário, e câmbio, distribuidoras de títulos e valores mobiliários, empresas de arrendamento mercantil, cooperativas de crédito, empresas de seguro privados e de capitalização e entidades abertas de previdência complementar; • Seguro saúde. 	<p>2,40</p>
<ul style="list-style-type: none"> • Serviços de abastecimento de água; • Telefone; • Correio e telégrafos; • Vigilância; • Limpeza; • Locação de mão de obra; • Intermediação de negócios; • Administração, locação ou cessão de bens imóveis, móveis e direitos de qualquer natureza; • Factoring; • Plano de saúde humano, veterinário ou odontológico com valores fixos por servidor, por empregado ou por animal; • Demais serviços. 	<p>4,80</p>

ANEXO XVII

DECLARAÇÃO A SER APRESENTADA PELAS EMPRESAS DO SIMPLES NACIONAL

(essa declaração deverá ser apresentada pela empresa contratada que se enquadrar no Simples Nacional a cada nota fiscal emitida)

À
Prefeitura Municipal de Ferraz de Vasconcelos
Secretaria Municipal da Fazenda

(Nome da empresa), com sede (endereço completo), inscrita no CNPJ sob o nº **XXXXXXXXXX**,
DECLARA à PREFEITA MUNICIPAL DE FERRAZ DE VASCONCELOS, para fins de não incidência na fonte do IRPJ, a que se refere o art. 64 da Lei nº 9.430, de 27 de dezembro de 1996, que é regularmente inscrita no Regime Especial Unificado de Arrecadação de Tributos e Contribuições devidos pelas Microempresas e Empresas de Pequeno Porte – Simples Nacional, de que trata o art. 12 da Lei Complementar nº 123, de 14 de dezembro de 2006.

Para esse efeito, a declarante informa que:

I. Preenche os seguintes requisitos:

a) Conserva em boa ordem, pelo prazo de 5 (cinco) anos, contado da data da emissão, os documentos que comprovam a origem de suas receitas e a efetivação de suas despesas, bem como a realização de quaisquer outros atos ou operações que venham a modificar sua situação patrimonial;

b) Cumpre as obrigações acessórias a que está sujeita, em conformidade com a legislação pertinente;

II. O signatário é representante legal desta empresa, assumindo o compromisso de informar à Secretaria da Receita Federal do Brasil e à PREFEITURA MUNICIPAL DE FERRAZ DE VASCONCELOS, imediatamente, eventual desenquadramento da presente situação e está ciente de que a falsidade na prestação dessas informações, sem prejuízo do disposto no art. 32 da Lei nº 9.430 de 1996, o sujeitará, com as demais pessoas que para ela concorrerem, às penalidades previstas na legislação criminal e tributária, relativas à falsidade ideológica (art 299 do Decreto-Lei nº 2.848 de 7 de dezembro de 1940 – Código Penal) e ao crime contra a ordem tributária (art. 1º da Lei nº 8.137, de 27 de dezembro de 1990).

Local e data

Assinatura do Responsável

OBS: A presente declaração poderá ser substituída pela identificação da condição de "Simples Nacional" em nota fiscal ou pela Certidão de Simples Nacional.

ANEXO XVIII

MODELO DE INDICAÇÃO DO RESPONSÁVEL TÉCNICO

Referência: Edital nº 58/2025
Concorrência Eletrônica nº 19/2025
Processo nº 368/2024

Declaramos, para efeito da licitação em referência, conforme o disposto no Edital nº 04/205 e seus anexos, que indicamos o(s) profissional(is) técnico(s), caso venhamos a vencer a referida licitação.

Responsável(is) Técnico(s):

Nome:
Especialidade:
CREA/CAU nº

Data de Registro: .../.../...

Sendo mais de um:

Nome:
Especialidade:
CREA/CAU nº

Data de Registro: .../.../...

Comprometemo-nos a comprovar o referido vínculo, quando devidamente convocada para a formalização do contrato, como condição prévia à assinatura do respectivo instrumento contratual, sob pena de decair o direito à contratação, sem prejuízo das sanções previstas no Art.90 § 5º da Lei Federal 14.133.

Local e data:

Carimbo, nome e assinatura do representante legal.

ANEXO XIX

MODELO DE DECLARAÇÃO DE RESPONSABILIDADE TÉCNICA

Referência: Edital nº 58/2025
Concorrência Eletrônica nº 19/2025
Processo nº 368/2024

EU, _____, portador da Carteira e Registro no CREA e/ou CAU nº _____, para fins da contratação objeto da Concorrência Eletrônica nº 19/2025 - Edital nº 58/2025 - Processo nº 368/2024, e perante a Prefeitura do Município de Ferraz de Vasconcelos, DECLARO estar ciente e de acordo com a minha indicação pela empresa _____, para integrar a equipe técnica que se responsabilizará pela execução dos trabalhos objeto da presente contratação.

Local e data:

Assinatura do Profissional

Empresa
(responsável-nome, cargo e assinatura)



ANEXO XX

MODELO DE DECLARAÇÃO DE DISPONIBILIDADE DE INSTALAÇÕES, APARELHAMENTO E PESSOAL TÉCNICO CONSIDERADOS ESSENCIAIS PARA A EXECUÇÃO DO OBJETO.

A empresa, inscrita no CNPJ/MF nº, com sede à, por intermédio de seu representante legal, Sr. (Sra)....., portador(a) da Carteira de Identidade no..... e do CPF no, em cumprimento ao Instrumento Convocatório da Concorrência Eletrônica nº 19/2025, declara, sob as penas previstas em lei, que dispõe de instalações, aparelhamento e pessoal técnico considerados essenciais para o cumprimento do objeto da licitação, conforme relaciona a seguir:

I - Instalações: (Citar)

II - Aparelhamento: (Citar)

III - Pessoal Técnico: (Citar)

Local e data _____

Assinatura e carimbo (representante legal)

