



Prefeitura Municipal de Tatuí

DEPARTAMENTO DE LICITAÇÕES E CONTRATOS

Av. Domingos Bassi, nº 1.000, Cecap, Tatuí/SP

CEP 18271-330 – Fone: (015) 3259-8400

Com as mudanças aplicadas pela Lei Federal nº 14.133 de 01 de abril de 2021, disciplinadas pelo Decreto Municipal nº 23.832/23 e Decreto Municipal nº 24.790/2024, salientamos a necessidade de anexar à plataforma da Licitar Digital (www.licitardigital.com.br) a DOCUMENTAÇÃO DE HABILITAÇÃO NO ATO DE CADASTRAMENTO DA PROPOSTA, ou seja, juntos, antes da data e horário da abertura da sessão pública.

PROCESSO LICITATÓRIO Nº 052/2025
CONCORRÊNCIA ELETRÔNICA Nº 007/2025

REGIDO PELA LEI Nº 14.133/2021, LEI COMPLEMENTAR nº 123/06 E Decreto Municipal nº 23.832/23 e Decreto Municipal nº 24.790/2024

OBJETO: A presente Licitação tem por objeto a “CONTRATAÇÃO DE EMPRESA ESPECIALIZADA NA CONSTRUÇÃO DE UNIDADE BÁSICA DE SAÚDE PORTE 1 - CAGUASSÚ, CONFORME O PROGRAMA NOVO PAC 2024, PROPOSTA Nº 36000000174/2023.”

INTERESSADO: DEPARTAMENTO DE CONVÊNIOS

DATA DE ABERTURA DE PROPOSTAS:

RECEBIMENTO DE PROPOSTAS: 06 de Maio de 2025 até as 10 horas

ABERTURA DAS PROPOSTAS: 10h05min

REFERÊNCIA DE TEMPO: Horário de Brasília.

LOCAL DA SESSÃO PÚBLICA: PLATAFORMA DE LICITAÇÕES LICITAR DIGITAL – www.licitardigital.com.br

ATO Nº 058/2024 nomeação do Agente de Contratação

VALOR ESTIMADO GLOBAL DE CONTRATAÇÃO: R\$ 2.570.136,89 (dois milhões quinhentos e setenta mil cento e trinta e seis reais e oitenta e nove centavos), sendo R\$2.012.825,00 de repasse do MINISTÉRIO DA SAÚDE e R\$ 557.311,89 de contrapartida municipal.

TIPO: MENOR PREÇO

MODO DE DISPUTA: ABERTO

REGIME DE EMPREITADA: PREÇO GLOBAL

VIGÊNCIA: 24 meses, contados a partir da Ordem de Serviço.

EXECUÇÃO: 12 meses, contados a partir da Ordem de Serviço.

ESCLARECIMENTOS:

Diretamente pela plataforma de licitações – www.licitardigital.com.br > edital CE 007/2025 > esclarecimentos.



Prefeitura Municipal de Tatuí

DEPARTAMENTO DE LICITAÇÕES E CONTRATOS

Av. Domingos Bassi, nº 1.000, Cecap, Tatuí/SP

CEP 18271-330 – Fone: (015) 3259-8400

Telefones:

(015) 3259-8452 – Departamento de Licitações

(015) 3305-8456 – Departamento de Convênios

Horário de funcionamento: 08h00min. às 11h30min e de 13h00min às 17h00.

EDITAL DE LICITAÇÃO – NORMAS

PROCESSO LICITATÓRIO Nº 052/2025

CONCORRÊNCIA ELETRÔNICA Nº 007/2025

TIPO: MENOR PREÇO

1 – PREÂMBULO

1.1. A **PREFEITURA MUNICIPAL DE TATUÍ DE TATUÍ**, por intermédio do Departamento de Licitações e Contratos, realizará a Licitação na **Modalidade Concorrência Eletrônica**, em sessão pública a ser realizada na **Plataforma de Licitações Licitar Digital (www.licitardigital.com.br) a qual**, conforme especificado no **ANEXO I** deste edital.

1.2 - Os trabalhos serão conduzidos pelo Sr.(a), Paulo Cesar de Proença Weiss, designada pelo Ato nº 058/2024, e pela Equipe de Apoio, anexado aos autos do procedimento e regido pelas **Leis nº 14.133/21, Lei Complementar nº 123/06**, Decreto Municipal nº 23.832/23 e Decreto Municipal nº 24.790/2024 e demais normas pertinentes e pelas condições estabelecidas pelo presente Edital.

1.3 - O Edital e seus Anexos poderão ser obtidos gratuitamente no site da Prefeitura Municipal de Tatuí, através do endereço eletrônico www.tatui.sp.gov.br/concorrencias, na Plataforma de Licitações Licitar Digital, através do endereço eletrônico www.licitardigital.com.br e também no prédio sede da Prefeitura Municipal de Tatuí, em dias e horários de expediente, a partir da data de sua publicação.

1.4 - Toda e qualquer alteração que possivelmente ocorrer neste Edital, tais como errata, adendo, suspensão ou revogação, deverá ser consultada pelos pretensos licitantes no endereço eletrônico www.licitardigital.com.br, bem como, no site da Prefeitura Municipal de Tatuí.

1.5 - A Administração não se responsabilizará caso o pretenso licitante não acesse o e-mail informado ou não visualize a alteração no Site supracitado consequentemente desconhecendo o teor dos Avisos publicados.

2- OBJETO

2.1. Constitui objeto da presente licitação: **CONTRATAÇÃO DE EMPRESA ESPECIALIZADA NA CONSTRUÇÃO DE UNIDADE BÁSICA DE SAÚDE PORTE 1 - CAGUASSÚ, CONFORME O PROGRAMA NOVO PAC 2024, PROPOSTA Nº 36000000174/2023.**

3 - CONDIÇÕES DE PARTICIPAÇÃO

3.1 – Poderão participar desta **CONCORRÊNCIA** as empresas legalmente constituídas e que comprovem possuir os requisitos mínimos de qualificação exigidos neste Edital e seus Anexos.

Assinado por 1 pessoa: MIGUEL LOPES CARDOSO JUNIOR
adBateverificauEValidoDeGasAssinaturas https://licitardigital.nidoc.ecom.br/verificacao/080A7D8-ABE3-3103 e informe o código BFD8-A7D8-ABE3-3103
de validação de assinaturas: https://assinador.jisoft.com.br/verificacao.aspx?2583942f-676a-44c0-bfbd-a033ced20bc3



Prefeitura Municipal de Tatuí

DEPARTAMENTO DE LICITAÇÕES E CONTRATOS

Av. Domingos Bassi, nº 1.000, Cecap, Tatuí/SP

CEP 18271-330 – Fone: (015) 3259-8400

3.2 – Não poderão participar do presente certame a empresa:

3.2.1 – Empresa suspensa de participar de licitação e impedida de contratar com o Município de Tatuí, durante o prazo da sanção aplicada;

3.2.2 – Empresa declarada inidônea para licitar ou contratar com a Administração Pública, enquanto perdurarem os motivos determinantes da punição ou até que seja promovida sua reabilitação;

3.2.3 – Empresa proibida de contratar com o Poder Público, em razão do disposto no art. 72, § 8º, V, da Lei n.º 9.605/1998;

3.2.4 – Empresa proibida de contratar com o Poder Público, nos termos do art. 12 da Lei n.º 8.429/1992;

3.2.5 - Que se enquadre no parágrafo único do art. 48 da Lei 14.133/21 “Durante a vigência do contrato, é vedado ao contratado contratar cônjuge, companheiro ou parente em linha reta, colateral ou por afinidade, até o terceiro grau, de dirigente do órgão ou entidade contratante ou de agente público que desempenhe função na licitação ou atue na fiscalização ou na gestão do contrato, devendo essa proibição constar expressamente do edital de licitação”.

3.2.6 - Quaisquer interessados enquadrados nas vedações previstas no art. 9º, §1º, da Lei n.º 14.133/2021;

3.2.6.1 - Entende-se por “participação indireta” a que alude o art. 9º §1º, da Lei n.º 14.133/2021 a participação no certame de empresa em que uma das pessoas listadas no mencionado dispositivo legal figure como sócia, pouco importando o seu conhecimento técnico acerca do objeto da licitação ou mesmo a atuação no processo licitatório.

3.2.7 – Sociedade estrangeira não autorizada a funcionar no País;

3.2.8 - Empresa cujo estatuto ou contrato social não seja pertinente e compatível com o objeto deste CONCORRÊNCIA;

3.2.9 - Empresa que se encontre em processo de dissolução ou falência;

3.2.10 - Sociedades integrantes de um mesmo grupo econômico, assim entendidas aquelas que tenham diretores, sócios ou representantes legais comuns, ou que utilizem recursos materiais, tecnológicos ou humanos em comum, exceto se demonstrado que não agem representando interesse econômico em comum;

3.3 – Os licitantes deverão estar previamente cadastrados na plataforma de licitações, o qual poderá ser realizado em www.licitardigital.com.br.

3.4 - A observância das vedações supra é de inteira responsabilidade da licitante que, pelo descumprimento, se sujeita às penalidades cabíveis.

4. DA IMPUGNAÇÃO DO ATO CONVOCATÓRIO

4.1 - Até **03 (três) dias úteis** antes da data fixada para recebimento das propostas, qualquer pessoa poderá solicitar esclarecimentos, providências ou impugnar o Ato Convocatório deste CONCORRÊNCIA, devendo protocolizar o pedido diretamente pelo site www.licitardigital.com.br, no local específico dentro do processo licitatório em análise - cabendo ao AGENTE DE CONTRATAÇÃO decidir sobre a petição no prazo de **03(três) dias úteis, limitado ao último dia útil anterior à data da abertura do certame**.

4.1.1 - Caso seja acolhida a impugnação contra o Ato Convocatório, será designada nova data para a realização do Certame.



Prefeitura Municipal de Tatuí

DEPARTAMENTO DE LICITAÇÕES E CONTRATOS

Av. Domingos Bassi, nº 1.000, Cecap, Tatuí/SP

CEP 18271-330 – Fone: (015) 3259-8400

4.2 - Decairá do direito de impugnar os termos deste edital, por falhas ou irregularidades, o proponente/licitante que não o fizer até o **terceiro dia útil** que anteceder à data de realização da sessão pública da CONCORRÊNCIA, hipótese em que tal comunicação não terá efeito de recurso.

4.3 - A impugnação feita tempestivamente pelo proponente/licitante não o impedirá de participar do Certame.

5 – DO CREDENCIAMENTO NO SISTEMA E DA EFETIVA PARTICIPAÇÃO

5.1 - A CONCORRÊNCIA ELETRÔNICA será realizado em sessão pública, por meio da internet, mediante condições de segurança (criptografia e autenticação) em todas as suas fases.

5.2 - Para acesso ao sistema eletrônico, os interessados na participação na Concorrência Eletrônica deverão dispor de chave de identificação e senha pessoal (intransferíveis), obtidas através do sítio da Plataforma de Licitações da Licitar Digital (www.licitardigital.com.br).

5.3 - É de exclusiva responsabilidade do usuário o sigilo da senha, bem como, seu uso em qualquer transação efetuada diretamente ou por seu representante, não cabendo ao Município de Tatuí, ao provedor do sistema ou ao órgão promotor da licitação, a responsabilidade por eventuais danos decorrentes do uso indevido do acesso.

5.4 - O credenciamento do licitante e de seu representante legal junto ao sistema eletrônico implica a responsabilidade legal pelos atos praticados e a presunção de capacidade técnica para a realização das transações inerentes a concorrência eletrônica.

5.5 - A participação na Concorrência Eletrônica se dará por meio da digitação da senha pessoal do credenciado e subsequente encaminhamento da proposta de preços e documentos de habilitação, exclusivamente por meio do sistema eletrônico, observando data e horário limite estabelecido.

5.6 - O encaminhamento de proposta pressupõe o pleno conhecimento e atendimento às exigências de habilitação previstas neste Edital.

5.7 - COMO CONDIÇÃO PARA PARTICIPAÇÃO NA CONCORRÊNCIA, A LICITANTE ASSINALARÁ “SIM” OU “NÃO” EM CAMPO PRÓPRIO DO SISTEMA ELETRÔNICO, RELATIVO ÀS SEGUINTESS DECLARAÇÕES:

() Declaro que não incorro nas condições impeditivas do art. 14 da Lei Federal nº 14.133/21.

() Declaro que atendo aos requisitos de habilitação, conforme disposto no art. 63, inciso I, da Lei Federal nº 14.133/21.

() Declaro que cumpro as exigências de reserva de cargos para pessoa com deficiência e para reabilitado da Previdência Social, previstas em lei e em outras normas específicas, conforme art. 63, inciso IV, da Lei Federal nº 14.133/21.

() Declaro que a proposta apresentada para essa licitação está em conformidade com as exigências do instrumento convocatório e me responsabilizo pela veracidade e autenticidade dos documentos apresentados.

() Declaro que minha proposta econômica compreendem a integralidade dos custos para atendimento dos direitos trabalhistas assegurados na Constituição Federal, nas leis trabalhistas, nas normas infralegais, nas convenções coletivas de trabalho e nos termos de ajustamento de conduta vigentes na data de entrega da proposta, conforme art. 63, §1º, da Lei Federal nº 14.133/21.

() Declaro que estou ciente do edital e concordo com as condições locais para o cumprimento das obrigações objeto da licitação, conforme o art. 67, inciso VI, da Lei Federal nº 14.133/21;



Prefeitura Municipal de Tatuí

DEPARTAMENTO DE LICITAÇÕES E CONTRATOS

Av. Domingos Bassi, nº 1.000, Cecap, Tatuí/SP

CEP 18271-330 – Fone: (015) 3259-8400

() Declaro para fins do disposto no inciso VI do art. 68, da Lei nº 14.133/21, que não emprego menor de 18 (dezoito) anos em trabalho noturno, perigoso ou insalubre e não emprego menor de 16 (dezesseis) anos, salvo menor, a partir dos 14 (quatorze) anos, na condição de aprendiz, nos termos do inciso XXXIII, do art. 7º, da Constituição Federal/88.

() Declaro que não possuo, em minha cadeia produtiva, empregados executando trabalho degradante ou forçado, observando o disposto nos incisos III e IV do art. 1º e no inciso III do art. 5º da Constituição Federal/88.

() Declaro para os devidos fins legais, sem prejuízo das sanções e multas previstas neste ato convocatório, estar enquadrado como ME/EPP/Cooperativa, conforme a Lei Complementar nº 123/2006, cujos termos declaro conhecer na íntegra, estando apto, portanto, a exercer o direito de preferência.

() Sim, ME () Sim, EPP () Não, outros enquadramentos

5.8 - A declaração falsa relativa ao cumprimento de qualquer condição sujeitará o licitante às sanções previstas em lei e neste Edital.

6 – DA APRESENTAÇÃO DA PROPOSTA E DOS DOCUMENTOS DE HABILITAÇÃO

6.1 - Os licitantes encaminharão, exclusivamente por meio do sistema, concomitantemente com os documentos de habilitação exigidos no edital, proposta com a descrição do objeto ofertado e o preço, até a data e o horário estabelecidos para abertura da sessão pública, quando, então, encerrar-se-á automaticamente a etapa de envio dessa documentação.

ATENÇÃO!

6.1.1 – Para classificação das propostas, deverão os licitantes anexar a planilha orçamentária, conforme modelo em excel anexo, com a descrição dos serviços, unidade de medida, quantitativo, valor unitário, valor unitário com BDI, total geral e desconto proposto por item.

6.1.2 – Ao final do certame, deverá o licitante vencedor atualizar a proposta com os descontos ofertados de forma homogênea, mantendo-se a proporção de desconto para cada item, a fim de evitar jogo de planilhas.

6.1.3 – O licitante não poderá se identificar de forma alguma no preenchimento da planilha orçamentária, sob pena de desclassificação.

6.2 - O envio da proposta, acompanhada dos documentos de habilitação exigidos neste Edital, ocorrerá por meio de chave de acesso e senha intransferíveis.

6.3 - As Microempresas e Empresas de Pequeno Porte deverão encaminhar a documentação de habilitação, ainda que haja alguma restrição de regularidade fiscal e trabalhista, nos termos do art. 43, § 1º da LC nº 123, de 2006.

6.4 - Incumbirá ao licitante acompanhar as operações no sistema eletrônico durante a sessão pública da Concorrência, ficando responsável pelo ônus decorrente da perda de negócios, diante da inobservância de quaisquer mensagens emitidas pelo sistema ou de sua desconexão.

6.5 - Até a abertura da sessão pública, os licitantes poderão retirar ou substituir a proposta e os documentos de habilitação anteriormente inseridos no sistema;

6.6 - Não será estabelecida, nessa etapa do certame, ordem de classificação entre as propostas apresentadas, o que somente ocorrerá após a realização dos procedimentos de negociação e julgamento da proposta.



Prefeitura Municipal de Tatuí

DEPARTAMENTO DE LICITAÇÕES E CONTRATOS

Av. Domingos Bassi, nº 1.000, Cecap, Tatuí/SP

CEP 18271-330 – Fone: (015) 3259-8400

6.7 - Os documentos que compõem a proposta e a habilitação do licitante melhor classificado somente serão disponibilizados para avaliação do Agente de Contratação e para acesso público após o encerramento do envio de lances.

6.8 - Os documentos complementares à proposta e à habilitação, quando necessários à confirmação daqueles exigidos no edital e já apresentados, se houver, serão encaminhados pelo licitante melhor classificado após o encerramento do envio de lances no prazo definido pelo Agente de Contratação, de no mínimo 02 (duas) horas, sob pena de inabilitação, podendo ser prorrogado.

6.9 - Somente haverá a necessidade de comprovação do preenchimento de requisitos mediante apresentação dos documentos originais não-digitais quando houver dúvida em relação à integridade do documento digital.

6.9.1 - Nestes casos, a licitante deverá encaminhar a documentação original ou a cópia autenticada exigida, no prazo máximo de 03 (três) dias úteis, contados da data da solicitação do Agente de Contratação, via sistema.

6.10 - Se o licitante for a matriz, todos os documentos deverão estar em nome da matriz, e se o licitante for a filial, todos os documentos deverão estar em nome da filial, exceto aqueles documentos que, pela própria natureza, comprovadamente, forem emitidos somente em nome da matriz.

6.11 - Todos os documentos emitidos em língua estrangeira deverão ser entregues acompanhados da tradução para língua portuguesa, efetuada por Tradutor Juramentado, ou de outro que venha a substituí-lo, ou consularizados pelos respectivos consulados ou embaixadas.

6.12 - Havendo necessidade de analisar minuciosamente os documentos exigidos, o Agente de Contratação suspenderá a sessão, informando no “*chat*” a nova data e horário para a continuidade da mesma.

6.13 - Será inabilitado o licitante que não comprovar sua habilitação, seja por não apresentar quaisquer dos documentos exigidos, ou apresentá-los em desacordo com o estabelecido neste Edital.

6.14 – Da visita técnica:

6.14.1. E facultada às empresas realizarem visita ao município de Tatuí, para que as licitantes possam conhecer seu ambiente físico, dimensionar os serviços, verificar suas condições técnicas, planejar a execução do objeto desta licitação e formular sua proposta comercial.

6.14.2. As empresas interessadas em realizar a visita técnica por um profissional de nível superior ou outro devidamente reconhecido pela entidade competente, no caso o CREA/CAU, onde deverão apresentar-se para credenciamento junto ao responsável do Departamento de Convênios, portando os seguintes documentos:

- a) Carteira do CREA/CAU do profissional que realizará a visita técnica;
- b) Contrato Social e a última alteração da empresa licitante;
- c) Procuração pública ou Carta de credenciamento assinada pelo representante legal da empresa outorgando poderes para o representar perante o município;
- d) Certidão do CREA/CAU da empresa licitante.

6.14.3. A visita técnica para conhecimento das condições locais das futuras obras, deverá realizar em até 02 (dois) dias úteis anteriores a data de realização do processo licitatório, em dias úteis, podendo esta ser agendada através do telefone ou pelo e-mail: (015) 3259-8456 –



Prefeitura Municipal de Tatuí

DEPARTAMENTO DE LICITAÇÕES E CONTRATOS

Av. Domingos Bassi, nº 1.000, Cecap, Tatuí/SP

CEP 18271-330 – Fone: (015) 3259-8400

convenios@tatui.sp.gov.br. Para acompanhamento da visita, será designado um representante do corpo técnico da Prefeitura Municipal de Tatuí.

6.14.4. As proponentes que assim procederem receberão um Atestado de Visita Técnica, que deverá ser entregue juntamente com os documentos de Habilitação, conforme constante no ANEXO IV - Modelo de declaração de visita técnica.

Obs: A visita técnica é opcional, mas, não poderá o Licitante vencedor alegar posteriormente desconhecimento do local objeto da reforma/obra para se furtar às suas obrigações contratuais.

7 – DO PREENCHIMENTO DA PROPOSTA

7.1 - O licitante deverá enviar sua proposta mediante o preenchimento, no sistema eletrônico, dos seguintes campos:

7.1.1 - Valor unitário e total do lote e seus itens;

7.1.2 - Marca dos produtos ofertados.

7.1.3 - Descrição detalhada do objeto, contendo as informações similares à especificação do Termo de Referência: indicando, no que for aplicável: modelo, prazo de garantia etc.

7.2 - Todas as especificações do objeto contidas na proposta vinculam à Contratada.

7.3 - Nos valores propostos estarão inclusos todos os custos operacionais, encargos previdenciários, trabalhistas, tributários, comerciais e quaisquer outros que incidam direta ou indiretamente no fornecimento dos bens ou serviços.

7.4 - Os preços ofertados, tanto na proposta inicial, quanto na etapa de lances, serão de exclusiva responsabilidade do licitante, não lhe assistindo o direito de pleitear qualquer alteração sob alegação de erro, omissão ou qualquer outro pretexto.

7.5 - O prazo de validade da proposta é fixado em 60 (sessenta) dias, a contar da data de sua apresentação.

7.6 - Os licitantes devem respeitar os preços máximos estabelecidos nas normas de regência de contratações públicas, quando participarem de licitações públicas.

7.7 - No caso de alguma inconsistência no descritivo dos itens entre o Edital e o constante na plataforma da Concorrência Eletrônica, deverá ser considerado o descritivo do Edital.

7.8 - Os documentos listados no item da HABILITAÇÃO deverão ser anexados no sistema juntamente com a proposta, previamente à abertura da sessão pública e sua ausência ensejará em desclassificação.

7.9 - Declaração de forma de garantia de execução contratual (Anexo V) no importe de 5% do valor estimado do contrato.

8 – DOS DOCUMENTOS DE HABILITAÇÃO

8.1 - Os licitantes deverão encaminhar, nos termos deste Edital, juntamente com a PROPOSTA, A DOCUMENTAÇÃO DE HABILITAÇÃO, ANTES DA ABERTURA DA SESSÃO PÚBLICA, a seguir informada:

8.1 - DA HABILITAÇÃO JURÍDICA

8.1.1 - registro comercial no caso de firma individual;



Prefeitura Municipal de Tatuí

DEPARTAMENTO DE LICITAÇÕES E CONTRATOS

Av. Domingos Bassi, nº 1.000, Cecap, Tatuí/SP

CEP 18271-330 – Fone: (015) 3259-8400

ITEM	CÓD	DESCRIÇÃO	UND	QTDE TOTAL	QTDE EXIGIDA (50%)
4.1.1	103324	ALVENARIA DE VEDAÇÃO DE BLOCOS CERÂMICOS FURADOS NA VERTICAL DE 14X19X39 CM (ESPESSURA 14 CM) E ARGAMASSA DE ASSENTAMENTO COM PREPARO EM BETONEIRA. AF_12/2021	M ²	1094,21	547,105
5.1.1	15.03.030	FORNECIMENTO E MONTAGEM DE ESTRUTURA EM AÇO ASTM-A36, SEM PINTURA	KG	4625,43	2312,715
5.2.1	16.13.130	TELHAMENTO EM CHAPA DE AÇO COM PINTURA POLIÉSTER, TIPO SANDUÍCHE, ESPESSURA DE 0,50 MM, COM POLIESTIRENO EXPANDIDO	M ²	359,41	179,705
9.2.1	17.10.020	PISO EM GRANILITE MOLDADO NO LOCAL	M ²	393,44	196,72
16.3.4	96989	CAPTOR TIPO FRANKLIN PARA SPDA - FORNECIMENTO E INSTALAÇÃO. AF_08/2023	UN	1,00	0,50
16.3.2	98111	CAIXA DE INSPEÇÃO PARA ATERRAMENTO, CIRCULAR, EM POLIETILENO, DIÂMETRO INTERNO = 0,3 M. AF_12/2020	UN	9,00	4,50
20.1.1	92398	EXECUÇÃO DE PAVIMENTO EM PISO INTERTRAVADO, COM BLOCO RETANGULAR COR NATURAL DE 20 X 10 CM, ESPESSURA 8 CM. AF_10/2022	M ²	437,49	218,745
20.5.1	46.12.210	MEIO TUBO DE CONCRETO, DN= 300MM (63M)	M	63,38	31,69

8.5 **Garantia para licitar.** Garantia de proposta em qualquer das modalidades previstas no artigo 96, §1º da Lei Federal nº 14.133/2021, equivalente a 1% (um por cento) do valor estimado da



Prefeitura Municipal de Tatuí

DEPARTAMENTO DE LICITAÇÕES E CONTRATOS

Av. Domingos Bassi, nº 1.000, Cecap, Tatuí/SP

CEP 18271-330 – Fone: (015) 3259-8400

contratação, ou seja, R\$ 25.701,37 (vinte e cinco mil setecentos e um reais e trinta e sete centavos);

8.5.1 Nos casos de ampliação do prazo de validade da proposta, o licitante deverá substituir ou renovar a garantia pelo mesmo prazo, independentemente de provocação, sob pena de inabilitação.

8.5.2 A garantia de proposta será devolvida aos licitantes no prazo de 10 (dez) dias úteis, contado da assinatura do contrato ou da data em que for declarada fracassada a licitação

8.5.3 Implicará execução do valor integral da garantia de proposta a recusa em assinar o contrato ou a não apresentação dos documentos para a contratação.

9 – DA ABERTURA DA SESSÃO, CLASSIFICAÇÃO DAS PROPOSTAS E FORMULAÇÃO DE LANCES

9.1 - A abertura da presente licitação dar-se-á em sessão pública, por meio de sistema eletrônico, na data, horário e local indicados neste Edital.

9.2 - O Agente de Contratação verificará as propostas apresentadas, desclassificando desde logo aquelas que não estejam em conformidade com os requisitos estabelecidos neste Edital, que contenham vícios insanáveis ou que não apresentem as especificações técnicas exigidas no Projeto Básico.

9.3 - Também será desclassificada a proposta que identifique o licitante.

9.4 - A desclassificação será sempre fundamentada e registrada no sistema, com acompanhamento em tempo real por todos os participantes.

9.5 - A não desclassificação da proposta não impede o seu julgamento definitivo em sentido contrário, levado a efeito na fase de aceitação.

9.6 - O sistema ordenará automaticamente as propostas classificadas, sendo que somente estas participarão da fase de lances.

9.7 - Iniciada a etapa competitiva, os licitantes deverão encaminhar lances exclusivamente por meio do sistema eletrônico, sendo imediatamente informados do seu recebimento e do valor consignado no registro.

9.8 - O lance deverá ser ofertado de acordo com o tipo de licitação indicada no preâmbulo.

9.9 - Os licitantes poderão oferecer lances sucessivos, observando o horário fixado para abertura da sessão e as regras estabelecidas no Edital.

9.10 - O licitante somente poderá oferecer lance de valor inferior ou percentual de desconto superior ao último por ele ofertado e registrado pelo sistema.

9.11 - O intervalo mínimo de diferença de valores entre os lances, que incidirá tanto em relação aos lances intermediários quanto em relação à proposta que cobrir a melhor oferta deverá ser de **0,01 (um ponto decimal)**.

9.12 - Será adotado para o envio de lances na concorrência eletrônica o modo de disputa **“Aberto”**.



Prefeitura Municipal de Tatuí

DEPARTAMENTO DE LICITAÇÕES E CONTRATOS

Av. Domingos Bassi, nº 1.000, Cecap, Tatuí/SP

CEP 18271-330 – Fone: (015) 3259-8400

- 9.13** - A etapa de lances da sessão pública terá duração de dez minutos e, após isso, será prorrogada automaticamente pelo sistema quando houver lance ofertado nos últimos dois minutos do período de duração da sessão pública.
- 9.14** - A prorrogação automática da etapa de lances, de que trata o item anterior, será de dois minutos e ocorrerá sucessivamente sempre que houver lances enviados nesse período de prorrogação, inclusive no caso de lances intermediários.
- 9.15** - Não havendo novos lances na forma estabelecida nos itens anteriores, a sessão pública encerrar-se-á automaticamente.
- 9.15.1** - Não serão aceitos dois ou mais lances de mesmo valor.
- 9.16** - Encerrada a fase competitiva sem que haja a prorrogação automática pelo sistema, poderá o agente de contratação, assessorado pela equipe de apoio, justificadamente, admitir o reinício da sessão pública de lances, em prol da consecução do melhor preço.
- 9.17** - Em caso de falha no sistema, os lances em desacordo com os subitens anteriores deverão ser desconsiderados pelo agente de contratação.
- 9.18** - Não serão aceitos dois ou mais lances de mesmo valor, prevalecendo aquele que for recebido e registrado primeiro.
- 9.19** - Durante o transcurso da sessão pública, os licitantes serão informados, em tempo real, do valor do menor lance registrado, vedada a identificação do licitante.
- 9.20** - No caso de desconexão com o agente de contratação, no decorrer da etapa competitiva da concorrência, o sistema eletrônico poderá permanecer acessível aos licitantes para a recepção dos lances.
- 9.21** - Quando a desconexão do sistema eletrônico para o agente de contratação persistir por tempo superior a dez minutos, a sessão pública será suspensa e reiniciada somente após decorridas vinte e quatro horas da comunicação do fato pelo agente de contratação aos participantes, no sítio eletrônico utilizado para divulgação.
- 9.22** - Caso o licitante não apresente lances, concorrerá com o valor de sua proposta.
- 9.23** - Em relação a itens não exclusivos para participação de microempresas e empresas de pequeno porte, uma vez encerrada a etapa de lances, o sistema identificará as microempresas e empresas de pequeno porte participantes, procedendo à comparação com os valores da primeira colocada, se esta for empresa de maior porte, assim como das demais classificadas, para o fim de aplicar-se o disposto nos artigos 44 e 45 da LC nº 123, de 2006, regulamentada pelos Decretos Municipais Nº 24.730 de 28 de Dezembro de 2024 e Nº 24.777 de 16 de Janeiro de 2024.
- 9.24** - Nessas condições, as propostas de microempresas e empresas de pequeno porte que se encontrarem na faixa de até 5% (cinco por cento) acima da melhor proposta ou melhor lance serão consideradas empatadas com a primeira colocada.
- 9.25** - No caso de equivalência dos valores apresentados pelas microempresas e empresas de pequeno porte que se encontrem nos intervalos estabelecidos nos subitens anteriores, será realizado sorteio entre elas para que se identifique aquela que primeiro poderá apresentar melhor oferta.
- 9.26** - A ordem de apresentação pelos licitantes é utilizada como um dos critérios de classificação, de maneira que só poderá haver empate entre propostas iguais (não seguidas de lances), ou entre lances finais da fase fechada do modo de disputa aberto.
- 9.27** - Havendo eventual empate entre propostas ou lances, o critério de desempate será aquele previsto no art. 60, § 1º, da Lei nº 14.133/21, assegurando-se a preferência, sucessivamente, aos bens e serviços:



Prefeitura Municipal de Tatuí

DEPARTAMENTO DE LICITAÇÕES E CONTRATOS

Av. Domingos Bassi, nº 1.000, Cecap, Tatuí/SP

CEP 18271-330 – Fone: (015) 3259-8400

- I – empresas estabelecidas no Município de Tatuí;
- II - empresas brasileiras;
- III - empresas que invistam em pesquisa e no desenvolvimento de tecnologia no País;
- IV - empresas que comprovem a prática de mitigação, nos termos da Lei nº 12.187, de 29 de dezembro de 2009.

9.28 - Persistindo o empate, a proposta vencedora será sorteada pelo sistema eletrônico dentre as propostas empatadas.

9.29 - Encerrada a etapa de envio de lances da sessão pública, o Agente de Contratação deverá encaminhar, pelo sistema eletrônico, contraproposta ao licitante que tenha apresentado o melhor preço, para que seja obtida melhor proposta, vedada a negociação em condições diferentes das previstas neste Edital.

9.30 - A negociação será realizada por meio do sistema, podendo ser acompanhada pelos demais licitantes.

9.31 - O agente de contratação solicitará ao licitante melhor classificado que, no prazo de 02 (duas) horas, envie a proposta adequada ao último lance ofertado após a negociação realizada, acompanhada, se for o caso, dos documentos complementares, quando necessários à confirmação daqueles exigidos neste Edital e já apresentados.

9.32 - Após a negociação do preço, o agente de contratação iniciará a fase de aceitação e julgamento da proposta.

10 – DA ACEITABILIDADE DA PROPOSTA VENCEDORA

10.1 - Encerrada a etapa de negociação, o Agente de Contratação examinará a proposta classificada em primeiro lugar quanto à adequação ao objeto e à compatibilidade do preço em relação ao máximo estipulado para contratação neste Edital e em seus anexos, observado o disposto no art. 29º da Portaria n.º 017/2020.

10.2 - O licitante qualificado como produtor rural pessoa física deverá incluir, na sua proposta, os percentuais das contribuições previstas no art. 176 da Instrução Normativa RFB n. 971, de 2009, em razão do disposto no art. 184, inciso V, sob pena de desclassificação.

10.3 - Será desclassificada a proposta ou o lance vencedor, que apresentar preço final superior ao preço máximo fixado, ou que apresentar preço manifestamente inexequível.

10.4 - Qualquer interessado poderá requerer que se realizem diligências para aferir a exequibilidade e a legalidade das propostas, devendo apresentar as provas ou os indícios que fundamentam a suspeita.

10.5 - Na hipótese de necessidade de suspensão da sessão pública para a realização de diligências, com vistas ao saneamento das propostas, a sessão pública somente poderá ser reiniciada mediante aviso prévio no sistema com, no mínimo, vinte e quatro horas de antecedência, e a ocorrência será registrada em ata;

10.6 - O Agente de Contratação poderá convocar o licitante para enviar documento digital complementar, por meio de funcionalidade disponível no sistema, no prazo de 02 (duas) horas, sob pena de não aceitação da proposta.



Prefeitura Municipal de Tatuí

DEPARTAMENTO DE LICITAÇÕES E CONTRATOS

Av. Domingos Bassi, nº 1.000, Cecap, Tatuí/SP

CEP 18271-330 – Fone: (015) 3259-8400

10.7 - O prazo estabelecido poderá ser prorrogado pelo Agente de Contratação por solicitação escrita e justificada do licitante, formulada antes de findo o prazo, e formalmente aceita pelo Agente de Contratação.

10.8 - Dentre os documentos passíveis de solicitação pelo Agente de Contratação, destacam-se os que contenham as características do material ofertado, tais como: marca, modelo, tipo, fabricante e procedência, além de outras informações pertinentes, a exemplo de catálogos, folhetos ou propostas, encaminhados por meio eletrônico, ou, se for o caso, por outro meio e prazo indicados pelo Agente de Contratação, sem prejuízo do seu ulterior envio pelo sistema eletrônico, sob pena de não aceitação da proposta.

10.9 - Se a proposta ou lance vencedor for desclassificado, o Agente de Contratação examinará a proposta ou lance subsequente, e, assim sucessivamente, na ordem de classificação.

10.9.1 - Se tratando de Lote, a desclassificação de um único item do lote implicará na desclassificação da proposta para todo o lote, ou seja, a proposta somente será aceita se atender aos requisitos para todos os itens que compõem o lote.

10.10 - Havendo necessidade, o Agente de Contratação suspenderá a sessão, informando no “*chat*” a nova data e horário para a sua continuidade.

10.11 - O Agente de Contratação deverá encaminhar, por meio do sistema eletrônico, contraproposta ao licitante que apresentou o lance mais vantajoso, com o fim de negociar a obtenção de melhor preço, vedada a negociação em condições diversas das previstas neste Edital.

10.12 - Também nas hipóteses em que o Agente de Contratação não aceitar a proposta e passar à subsequente, poderá negociar com o licitante para que seja obtido preço melhor.

10.13 - A negociação será realizada por meio do sistema, podendo ser acompanhada pelos demais licitantes pelo “*chat*”.

11 – DOS CRITÉRIOS DE JULGAMENTO

11.1 - Para julgamento, será adotado o critério de menor preço, observados o valor máximo aceitável, os prazos para fornecimento, as especificações técnicas, parâmetros mínimos de desempenho e qualidade e demais condições definidas neste Edital.

11.2 - O Agente de Contratação anunciará o licitante detentor da proposta ou lance de menor valor/ maior vantajosidade imediatamente após a fase de aceitação das propostas ou, quando for o caso, após negociação e decisão pelo Agente de Contratação acerca da aceitação do lance de menor valor/ mais vantajoso.

11.3 - Se a proposta de menor valor/menor vantajosidade não for aceitável ou se o licitante desatender às exigências habilitatórias, o Agente de Contratação poderá examinar a proposta subsequente, verificando a sua aceitabilidade e procederá a verificação das condições habilitatórias do proponente, na ordem de classificação, ordenada e sucessivamente, até a apuração de uma proposta que atenda ao edital, sendo o respectivo licitante declarado vencedor.

11.4 - No caso de discordância entre valores numéricos e por extenso, prevalecerão estes últimos e, entre preços unitários e totais, os primeiros.

11.5 - Serão desclassificadas as propostas que conflitem com as normas deste Edital ou da legislação em vigor.

11.6 - Serão rejeitadas as propostas que:

11.6.1 - Sejam incompletas, isto é, não conterem informação(ões) suficiente(s) que permita(m) a perfeita identificação do material licitado;



Prefeitura Municipal de Tatuí

DEPARTAMENTO DE LICITAÇÕES E CONTRATOS

Av. Domingos Bassi, nº 1.000, Cecap, Tatuí/SP

CEP 18271-330 – Fone: (015) 3259-8400

11.6.2 - Contiverem qualquer limitação ou condição substancialmente contrastante com o presente Edital, ou seja, manifestamente inexecutáveis, por decisão do Agente de Contratação.

11.7 - Caso não sejam apresentados lances, será verificada a conformidade entre a proposta de maior desconto e valor estimado para a aquisição do bem.

11.7.1 - Da sessão, o sistema gerará ata circunstanciada, na qual estarão registrados todos os atos do procedimento e as ocorrências relevantes.

11.8 - Constatando o atendimento das exigências previstas no Edital, o licitante será declarado vencedor, sendo homologado o procedimento e adjudicado o objeto da licitação pela autoridade competente.

11.9 - Após a habilitação, poderá a licitante ser desqualificada por motivo relacionado com a capacidade jurídica, regularidade fiscal, qualificação econômico-financeira, qualificação técnica e/ou inidoneidade, em razão de fatos supervenientes ou somente conhecidos após o julgamento.

12 - DO ENCAMINHAMENTO DA PROPOSTA FINANCEIRA (PROPOSTA FINAL)

12.1 – O LANCE FINAL do licitante declarado vencedor será atualizado automaticamente pelo sistema da concorrência eletrônica.

12.1.1. A proposta somente não será atualizada automaticamente quando houver mais de um item dentro do lote, cabendo ao fornecedor a atualização dos valores de sua proposta no prazo máximo de 2 (dois) dias, ou, em outro prazo informado pelo agente de contratação.

12.2. Deverá o vencedor, enviar através do sistema de licitações as planilhas atualizadas com o desconto final, conforme modelo em anexo.

12.2 - Deverá ainda o licitante vencedor, encaminhar por e-mail a indicação do banco, número da conta e agência, para fins de pagamento, isso no prazo de 24 (vinte e quatro horas);

13 - DO RECURSO

13.1 – O Agente de Contratação declarará o vencedor e, depois de decorrida a fase de regularização fiscal de microempresa, empresa de pequeno porte ou sociedade cooperativa, se for o caso, concederá o prazo de no mínimo (30) trinta minutos, para que qualquer licitante manifeste a intenção de recorrer, de forma motivada, isto é, indicando contra qual (is) decisão(ões) pretende recorrer e por quais motivos, em campo próprio do sistema.

13.2 - A falta de manifestação imediata e motivada da intenção de interpor recurso, no momento da sessão pública desta concorrência, implica decadência desse direito, ficando o Agente de Contratação autorizado a adjudicar o objeto à LICITANTE VENCEDORA.

13.3 - Havendo quem se manifeste, caberá ao Agente de Contratação verificar a tempestividade e a existência de motivação da intenção de recorrer, para decidir se admite ou não o recurso, fundamentadamente.

13.3.1 - Nesse momento o Agente de Contratação não adentrará no mérito recursal, mas apenas verificará as condições de admissibilidade do recurso.



Prefeitura Municipal de Tatuí

DEPARTAMENTO DE LICITAÇÕES E CONTRATOS

Av. Domingos Bassi, nº 1.000, Cecap, Tatuí/SP

CEP 18271-330 – Fone: (015) 3259-8400

13.3.2 - A falta de apresentação das razões de recurso, em campo próprio do sistema, também importará a decadência do direito de recurso e, via de consequência, a adjudicação do objeto da licitação à LICITANTE VENCEDORA.

13.4 - A recorrente que tiver sua intenção de recurso aceita deverá registrar as razões do recurso, em campo próprio do sistema, no prazo de 03 (três) dias úteis, ficando as demais LICITANTES, desde logo, intimadas a apresentar contrarrazões, também via sistema, em igual prazo, que começará a correr do término do prazo da recorrente, sendo-lhes assegurada vista imediata dos elementos indispensáveis à defesa dos seus interesses.

13.5 - O acolhimento do recurso importará na invalidação apenas dos atos insuscetíveis de aproveitamento.

14 – DA ADJUDICAÇÃO E HOMOLOGAÇÃO

14.1 - O objeto da licitação será adjudicado ao licitante declarado vencedor, por ato do Agente de Contratação, caso não haja interposição de recurso, ou pela autoridade competente, após a regular decisão dos recursos apresentados.

14.2 - Após a fase recursal, constatada a regularidade dos atos praticados, a autoridade competente homologará o procedimento licitatório.

15 – DAS CONDIÇÕES PARA ASSINATURA DO CONTRATO

15.1 - Findo o processo licitatório, a empresa vencedora será convocada via sistema eletrônico e e-mail a assinar o Contrato, que obedecerá ao modelo anexo, no prazo de 5 (cinco) dias úteis contados da convocação emitida pelo Setor, sob pena de decair do direito à contratação.

15.2 - O subitem acima deverá ser desconsiderado caso seja outra a decisão da autoridade competente que não a homologação do processo licitatório ou outra for sua decisão.

15.3 - Caso a licitante vencedora não atenda ao prazo previsto no item 15.1, ensejará a aplicação das sanções estabelecidas no item sanções administrativas deste instrumento, reservando-se o **CONTRATANTE**, o direito de convocar as licitantes remanescentes, na ordem de classificação, para fazê-lo em igual prazo e nas mesmas condições propostas pela primeira classificada, inclusive quanto ao preço, ou revogar a licitação, independentemente das sanções previstas para a licitante vencedora neste instrumento.

16 - DAS OBRIGAÇÕES DA CONTRATADA

16.1. Além das obrigações legais, regulamentares e das demais constantes no Termo de Referência, obriga-se, ainda, a empresa vencedora a:

16.1.1 - E-MAIL INSTITUCIONAL: É dever empresa vencedora/contratada manter durante o período de vigência do contrato/serviço, e-mail institucional, oficial, atualizado, vigente e operacional, para executar os contatos oficiais com o **CONTRATANTE**, para realização de contratos, adendos, renovações, notificações, ofícios e todos demais atos administrativos.

16.1.2 - Assinar o contrato no prazo estabelecido.



Prefeitura Municipal de Tatuí

DEPARTAMENTO DE LICITAÇÕES E CONTRATOS

Av. Domingos Bassi, nº 1.000, Cecap, Tatuí/SP

CEP 18271-330 – Fone: (015) 3259-8400

16.2. Manter durante toda a execução do contrato, em compatibilidade com as demais obrigações assumidas, todas as condições de habilitação e qualificação exigidas na licitação indicada no preâmbulo deste termo;

16.3. Executar os serviços contratados, obedecendo a desenhos de projetos, normas técnicas, especificações dos fabricantes de materiais, memoriais descritivos e instruções da fiscalização do CONTRATANTE, bem como a boa técnica;

16.4. Assumir as despesas provenientes dos serviços de proteção provisórios e uso/locação dos equipamentos necessários à execução do objeto deste contrato;

16.5. Assumir inteira responsabilidade pelos danos ou prejuízos causados ao CONTRATANTE ou a terceiros, decorrentes de dolo ou culpa na execução do objeto deste contrato, diretamente por seu preposto e/ou empregados, não excluindo ou reduzindo essa responsabilidade a fiscalização ou acompanhamento feito pelo CONTRATANTE;

16.6. Contratar e manter, durante toda a execução contratual, os seguintes seguros, encaminhando cópia ao CONTRATANTE das respectivas apólices e eventuais alterações ou substituições:

a) riscos de engenharia e responsabilidade civil do construtor, abrangendo cobertura de danos corporais ou materiais a terceiros em consequência da execução de obra;

b) contra acidentes do trabalho; e

c) outros exigidos pela legislação pertinente;

16.7. Responsabilizar-se pelas despesas decorrentes:

a) de acidentes do trabalho que não forem cobertas pelo seguro da CONTRATADA;

b) do uso indevido de marcas, patentes e outros direitos de propriedade intelectual de terceiros;

c) de defeitos ou incorreções dos serviços executados pela CONTRATADA e eventuais subcontratadas;

d) de destruição ou danificação dos bens do CONTRATANTE, de seus funcionários ou de terceiros, ainda que ocorridos em via pública adjacente à obra;

e) da reparação ou reconstrução, no todo ou em parte, da obra danificada por incêndio ou qualquer outro sinistro, independentemente de cobertura do seguro;

16.8. Manter vigilância, constante e permanente, sobre os locais de execução dos serviços a serem executados, abrangendo materiais e equipamentos, cabendo-lhe toda a responsabilidade por quaisquer perdas e/ou danos que eventualmente venham a ocorrer;

16.9. Informar ao gestor do contrato os nomes e funções de seus empregados que estarão atuando na execução das obras em questão, atualizando sempre que necessários e/ou quando houver alterações;

16.10. Organizar o almoxarifado, estocando convenientemente os materiais de sua propriedade, bem como aqueles provenientes de remoções para reutilização e/ou os fornecidos para a execução da obra objeto deste contrato, responsabilizando-se pela sua guarda e distribuição;



Prefeitura Municipal de Tatuí

DEPARTAMENTO DE LICITAÇÕES E CONTRATOS

Av. Domingos Bassi, nº 1.000, Cecap, Tatuí/SP

CEP 18271-330 – Fone: (015) 3259-8400

16.11. Atender e respeitar todas as normas de Medicina, Higiene e Segurança do Trabalho, devendo observar as exigências emanadas do SESMT - Serviço Especializado em Engenharia de Segurança e Medicina do Trabalho, bem como as orientações da CIPA (Comissão Interna de Prevenção de Acidentes) , de acordo com o PCMSO (Programa de Controle Médico de Saúde Ocupacional), PPRA (Programa de Prevenção de Riscos Ambientais), ou PCMAT (Programa de Condições e Meio Ambiente de Trabalho na Indústria da Construção), quando for o caso;

16.12. Manter na obra equipe técnica especializada, e em número suficiente para cumprir o prazo de execução do objeto estabelecido neste ajuste, sendo obrigatória para início dos serviços a apresentação de fichas de registro dos funcionários que estarão lotados na obra, inclusive terceirizados.

16.13. Indicar representante ou preposto, devidamente credenciado junto ao CONTRATANTE, para receber instruções, bem como para proporcionar à equipe de fiscalização a assistência necessária ao desempenho das suas tarefas;

16.14. Providenciar a confecção e instalação, às suas expensas e em lugar visível do canteiro, de placa da obra;

16.15. Assegurar livre acesso à equipe de fiscalização aos locais de trabalho e atender a eventuais exigências no prazo estabelecido pelo CONTRATANTE;

16.16. Responsabilizar-se por todas as obrigações trabalhistas, sociais, previdenciárias, tributárias e as demais previstas na legislação específica, cuja inadimplência não transfere responsabilidade ao CONTRATANTE;

16.17. Responsabilizar-se, pelo período de 5 (cinco) anos, contados a partir da emissão do Termo de Recebimento Definitivo, pela reparação, às suas expensas, de quaisquer vícios e defeitos provenientes da execução do objeto deste contrato, assumindo a responsabilidade pela segurança e solidez dos trabalhos executados, seja em razão dos materiais, seja em razão do solo, nos termos do artigo 618 do Código Civil;

16.18. Responsabilizar-se integralmente pelos danos decorrentes da execução do objeto, de acordo com os artigos 14 e 17 a 27 do Código de Defesa do Consumidor (Lei Federal nº 8.078/1990), ficando o CONTRATANTE autorizado a descontar da garantia prestada ou dos pagamentos devidos à CONTRATADA, o valor correspondente ao prejuízo apurado;

16.19. Apresentar, sempre que exigido pelo CONTRATANTE, a Carteira de Trabalho e Previdência Social (CTPS) de seus empregados e os comprovantes de pagamentos das obrigações trabalhistas e previdenciárias relativas aos empregados que prestam ou tenham prestado serviços ao CONTRATANTE por força deste contrato, bem como qualquer outro documento ou comprovação que seja solicitado;

16.20. Providenciar, conforme o caso, as ligações definitivas das utilidades previstas no Projeto Básico (água, esgoto, gás, energia elétrica, telefone, etc.), bem como atuar junto aos órgãos federais, estaduais e municipais e concessionárias de serviços públicos para a obtenção de licenças e regularização dos serviços e atividades concluídas (ex.: “habite-se”, licenças ambientais, alvarás, etc.);



Prefeitura Municipal de Tatuí

DEPARTAMENTO DE LICITAÇÕES E CONTRATOS

Av. Domingos Bassi, nº 1.000, Cecap, Tatuí/SP

CEP 18271-330 – Fone: (015) 3259-8400

19.4. Nos livros “Diário de Ocorrências” ou “Diário de Obras” deverão ser registrados todas as ocorrências e operações realizadas na obra, em especial:

- a) as condições especiais que afetem os trabalhos em andamento;
- b) o número e a categoria profissional dos empregados que trabalhem na obra;
- c) o recebimento de materiais;
- d) as fiscalizações ocorridas, suas observações e demais anotações técnicas;

19.5. A fiscalização exercida pelo CONTRATANTE não exclui nem reduz a responsabilidade da CONTRATADA, inclusive perante terceiros, por qualquer irregularidade, ainda que resultante de imperfeições técnicas, vícios redibitórios, ou emprego de material inadequado ou de qualidade inferior e, na ocorrência desta, não implica em corresponsabilidade do CONTRATANTE ou de seus agentes e prepostos.

19.6. É vedado ao CONTRATANTE emitir ordens diretas ou exercer poder diretivo sobre os empregados da CONTRATADA, devendo reportar-se somente aos prepostos por ela indicados.

20. DO PAGAMENTO

***POR MEIO DO TEMA 247 DO STJ: foi ratificado o entendimento de que as notas fiscais de serviços emitidas, de Obras de Construção Civil, deverão vir sem dedução de materiais da base de cálculo do ISS.**

Sendo assim, não serão mais admitidas deduções de materiais nas prestações de serviço, a não ser que tenham comprovadamente sido produzidas pelo prestador fora do local de prestação de serviço e sujeitas ao ICMS.

20.1 - O pagamento pela efetiva execução do objeto deste instrumento será efetuado até o **28 (vinte e oito) dias corridos**, à **CONTRATADA**, através da Tesouraria, mediante apresentação da Nota Fiscal correspondente, com a aceitação e atesto do responsável pelo recebimento do mesmo, observando-se ainda a ordem cronológica de pagamentos, nos termos do art. 141 da Lei nº 14.133/21.

20.1.1 - A Nota Fiscal correspondente deverá ser entregue pela **CONTRATADA** diretamente ao responsável pela fiscalização que somente atestará a realização dos serviços e liberará a Nota Fiscal para pagamento quando cumpridas, pela **CONTRATADA**, todas as condições pactuadas.

20.1.2 - A contagem do prazo, previsto no *caput*, só iniciar-se-á após a aceitação dos serviços prestados pela fiscalização do Município de Tatuí e cumprimento pela empresa de todas as condições pactuadas.

20.1.3 - Para execução do pagamento, **CONTRATADA** deverá fazer constar na Nota Fiscal correspondente, emitida sem rasura, em letra bem legível, em nome do Município de Tatuí, informando o número de sua conta corrente e agência Bancária, bem como o número da Ordem de serviço.

20.1.4 - Havendo erro na Nota Fiscal ou circunstâncias que impeçam a liquidação da despesa, aquela será devolvida à **CONTRATADA** e o pagamento ficará pendente até que o mesmo providencie as medidas saneadoras. Nesta hipótese, o prazo para pagamento iniciar-se-á após a regularização da situação ou reapresentação do documento fiscal, não acarretando quaisquer ônus ao Município de.



Prefeitura Municipal de Tatuí

DEPARTAMENTO DE LICITAÇÕES E CONTRATOS

Av. Domingos Bassi, nº 1.000, Cecap, Tatuí/SP

CEP 18271-330 – Fone: (015) 3259-8400

20.2 - A critério da Administração poderão ser descontados dos pagamentos devidos, os valores para cobrir despesas com multas, indenizações a terceiros ou outras de responsabilidade da **CONTRATADA**.

20.3 – O Município de Tatuí poderá sustar todo e qualquer pagamento do preço ou suas parcelas de qualquer fatura apresentada pela **CONTRATADA** caso verificadas uma ou mais das hipóteses abaixo e enquanto perdurar o ato ou fato sem direito a qualquer reajustamento complementar ou acréscimo, conforme enunciado:

a) A **CONTRATADA** deixe de acatar quaisquer determinações exaradas pelo órgão fiscalizador do Município de Tatuí.

b) Não cumprimento de obrigação assumida, hipótese em que o pagamento ficará retido até que a **CONTRATADA** atenda à cláusula infringida.

c) A **CONTRATADA** retarde indevidamente a execução do serviço ou paralise os mesmos por prazo que venha a prejudicar as atividades do Município de Tatuí/SP.

d) Débito da **CONTRATADA** para com o Município de Tatuí quer proveniente da execução deste instrumento, quer de obrigações de outros contratos.

e) Em qualquer das hipóteses previstas nos parágrafos acima, ou de infração as demais cláusulas e obrigações estabelecidas neste instrumento.

20.4 - Respeitadas as condições previstas neste instrumento, no caso de eventual atraso no pagamento por culpa do Município de Tatuí, os valores devidos serão acrescidos de encargos financeiros de acordo com o índice de variação do **INPC** do mês anterior ao do pagamento “*pro rata tempore*”, ou por outro índice que venha lhe substituir, desde que a **CONTRATADA** não tenha concorrido de alguma forma para o atraso.

20.5 - A despesa decorrente desta licitação correrá por conta das seguintes dotações:

NOTA 1: O encaminhamento da nota fiscal para pagamento poderá ser feito através do envio dos documentos para o e-mail: convenios@tatui.sp.gov.br

21 - SANÇÕES ADMINISTRATIVAS

21.1 - O descumprimento total ou parcial das obrigações assumidas pela **CONTRATADA** ou não veracidade das informações prestadas, poderá acarretar, resguardados os preceitos legais pertinentes, sendo-lhe garantida a prévia defesa, nas seguintes sanções:

a) Advertência pelo atraso de até 10 (dez) dias corridos e sem prejuízo para o Município de Tatuí, na prestação do serviço/execução da obra, ainda que inicial, intermediário ou de substituição/reposição.

b) Multa de até 10% do total do contrato/ordem de serviço para o caso de atraso superior a 10 (dez) dias corridos ou em situações que acarretem prejuízo a Administração, na prestação do serviço/execução da obra, ainda que inicial, intermediário ou de substituição/reposição.

c) Multa de até 10% do total do contrato/ordem de serviço para o caso de execução imperfeita do objeto.

d) Multa de até 20% sobre o valor total do contrato/ordem de serviço se deixar de prestar o serviço/executar a obra, no prazo determinado, ainda que inicial, intermediário ou de substituição/reposição.



Prefeitura Municipal de Tatuí

DEPARTAMENTO DE LICITAÇÕES E CONTRATOS

Av. Domingos Bassi, nº 1.000, Cecap, Tatuí/SP

CEP 18271-330 – Fone: (015) 3259-8400

d) Multa de até 20% sobre o valor total do contrato/ordem de serviço se deixar de prestar o serviço/executar a obra, no prazo determinado, ainda que inicial, intermediário ou de substituição/reposição.

e) Impedimento de licitar e contratar, nos termos do art. 156, §4º, da Lei 14.133/21;

f) Declaração de inidoneidade para licitar ou contratar, nos termos do art. 156, §5º, da Lei 14.133/21;

21.2 - As penalidades acima relacionadas não são exaustivas, mas sim exemplificativas, podendo outras ocorrências ser analisadas e ter aplicação por analogia e de acordo com a Lei nº 14.133/21, em especial aos artigos 155 a 163.

21.3 - As sanções aqui previstas são independentes entre si, podendo ser aplicadas isoladas ou cumulativamente, sem prejuízo de outras medidas cabíveis.

21.4 - EXTENSÃO DAS PENALIDADES

21.4.1 - As sanções de impedimento de licitar e contratar e de declaração de inidoneidade para licitar e contratar com o **CONTRATANTE** poderá ser também, aplicada, sem prejuízo das sanções penais e civis, aqueles que:

21.4.1.1 - Retardarem a execução da licitação;

21.4.1.2 – Demonstrar em não possuir idoneidade para contratar com a Administração e;

21.4.1.3 - Fizerem declaração falsa ou cometerem fraude fiscal.

22 - PRAZO DE VIGÊNCIA DO CONTRATO

22.1 - O Objeto contratado terá vigência é de 24 (vinte e quatro) meses, podendo ser prorrogado por meio de Termo Aditivo conforme **art. 105 e segs., da Lei Federal nº 14.133/21** e suas sucessivas alterações posteriores.

23 – DO REAJUSTAMENTO

23.1 Os preços serão fixos e irrevogáveis.

23.1.1 - Após os primeiros 12 (doze) meses, os preços poderão ser reajustados, em conformidade com a legislação vigente, com a aplicação da variação do Índice Nacional de Preços ao Consumidor (INPC).

23.2 - Ocorrendo desequilíbrio econômico-financeiro do futuro contrato, em face dos aumentos de custo que não possam, por vedação legal, serem refletidos através de reajuste ou revisão de preços básicos, as partes, de comum acordo, com base no artigo 124, II, “d”, da Lei Federal nº 14.133/21, buscarão uma solução para a questão.

24 - DISPOSIÇÕES GERAIS

24.1 – Homologada a licitação o adjudicatário receberá autorização de fornecimento ou instrumento equivalente.

24.2 – Caso o adjudicatário não preste o serviço ou forneça o(s) bem(s), objeto do certame, de acordo com a sua proposta, serão convocados os licitantes remanescentes, observada à ordem de classificação, para execução do serviço.

24.3 - É facultado ao **AGENTE DE CONTRATAÇÃO** ou a **AUTORIDADE COMPETENTE**, em qualquer fase do julgamento promover diligência destinada a esclarecer ou complementar a instrução do processo e a aferição do ofertado, bem como solicitar a órgãos competentes a elaboração de pareceres técnicos destinados a fundamentar as decisões.



Prefeitura Municipal de Tatuí

DEPARTAMENTO DE LICITAÇÕES E CONTRATOS

Av. Domingos Bassi, nº 1.000, Cecap, Tatuí/SP

CEP 18271-330 – Fone: (015) 3259-8400

24.4 – Qualquer solicitação de prorrogação de prazo para execução dos serviços, decorrentes desta licitação, somente será analisada se apresentada antes do decurso do prazo para tal e devidamente fundamentada.

24.5 – Uma vez convocado, a recusa injustificada do adjudicatário em prestar os serviços, dentro do prazo estabelecido neste edital, caracteriza o descumprimento total da obrigação assumida, sujeitando-o às penalidades legalmente estabelecidas

24.6 – Na hipótese acima referida será convocado novo adjudicatário, observada a ordem de classificação nesta licitação.

24.7 – Constituem motivos para rescisão do contrato ou instrumento equivalente, todos aqueles listados pela Lei 14.133/21, nos artigos 137 a 139.

24.8 – A **AUTORIDADE COMPETENTE** poderá nas mesmas condições contratuais, realizar acréscimos ou supressões de até 25% (vinte e cinco por cento) do valor inicial atualizado do contrato, conforme estabelecido no art. 125.

24.9 – Será dada vista aos proponentes interessados tanto nas propostas comerciais como dos documentos de habilitação apresentados na sessão.

24.10 - A contratação dos itens requisitados para cada evento deverá ser precedida da requisição específica não ficando necessariamente obrigado o **CONTRATANTE** a contratar todos os itens constantes no contrato, devendo o mesmo ser fornecido de forma fracionada ao mesmo.

24.11 - É vedado à **contratada** subcontratar total ou parcialmente o fornecimento sem autorização expressa da Administração.

24.12 - A presente Licitação somente poderá ser revogada por razões de interesse público, decorrente de fato superveniente devidamente comprovado; ou anulada, em todo ou em parte, por ilegalidade de ofício ou por provocação de terceiros, mediante parecer escrito e devidamente comprovado.

24.13 - O **AGENTE DE CONTRATAÇÃO**, no interesse da Administração, poderá relevar omissões puramente formais observadas na documentação e proposta, desde que não contrariem a legislação vigente e não comprometam a lisura da licitação, sendo possível a promoção de diligência destinada a esclarecer ou a complementar a instrução do processo.

24.14 – É vedado ao **fornecedor** retirar sua proposta ou parte dela após aberta a sessão da licitação.

24.15 - Informações complementares que visam obter maiores esclarecimentos sobre a presente Licitação serão prestadas pelo **AGENTE DE CONTRATAÇÃO** de forma exclusiva pela plataforma de licitações Licitar Digital (www.licitardigital.com.br).

24.16 - Integram o Presente Edital:

- a) **Anexo I** – Memorial Descritivo;
- b) **Anexo II** - Minuta do Contrato;
- d) **Anexo III** – Documentos complementares;
- e) **Anexo IV** – Atestado de visita técnica;
- f) **Anexo V** - Declaração da Forma de Garantia de Execução Contratual.

24.18 - O licitante deverá examinar detidamente as disposições contidas neste Edital e seus anexos, pois o simples registro de proposta financeira junto ao sistema eletrônico de licitação utilizado, submete-a à aceitação incondicional de seus termos, independente de transcrição, bem como representa o conhecimento do objeto em licitação e a observância dos preceitos legais e regulamentares que a regem, não sendo aceita alegação de desconhecimento de qualquer pormenor.



Prefeitura Municipal de Tatuí

DEPARTAMENTO DE LICITAÇÕES E CONTRATOS

Av. Domingos Bassi, nº 1.000, Cecap, Tatuí/SP

CEP 18271-330 – Fone: (015) 3259-8400

24.19 - No caso de eventual divergência entre o Edital de Licitação e seus anexos, prevalecerão as disposições do primeiro.

24.20 - Na contagem dos prazos estabelecidos neste Edital e seus Anexos, excluir-se-á o dia do início e incluir-se-á o do vencimento. Só se iniciam e vencem os prazos em dias de expediente na Administração.

24.21 - Cada licitante é responsável pela fidelidade e legitimidade das informações e dos documentos apresentados em qualquer fase da licitação, sendo-lhe exigível, ainda, em qualquer época ou oportunidade, a apresentação de outros documentos ou informações complementares que se fizerem necessários, a fim de completar a instrução do processo, conforme faculta o Art. 59, § 2º c/c art. 64 da Lei Federal nº 14.133/21.

24.22 - É proibido a qualquer licitante tentar impedir o curso normal do processo licitatório mediante a utilização de recursos ou de meios meramente protelatórios, sujeitando-se o autor às sanções legais e administrativas previstas na Lei Federal nº 14.133/21 e no Código Penal Brasileiro.

24.23 - O **CONTRATANTE** reserva a si o direito de revogar a presente licitação por razões de interesse público ou anulá-la, no todo ou em parte por vício ou ilegalidade, bem como prorrogar o prazo para recebimento das propostas e/ou sessão de lances, desqualificar qualquer licitante ou desclassificar qualquer proposta, caso tome conhecimento de fato que afete a capacidade financeira, técnica ou comercial da licitante, sem que isto gere direito à indenização ou ressarcimento de qualquer natureza.

24.24 - As normas disciplinadoras da licitação serão sempre interpretadas em favor da ampliação da disputa entre os interessados, desde que não comprometam o interesse da Administração, o princípio da isonomia, a finalidade e a segurança da contratação.

24.25 – O Instrumento Convocatório é parte integrante do Contrato.

24.26. Informações sobre o andamento da licitação poderão ser obtidas junto à Comissão de Licitações, nos dias úteis, das 8h às 17h ou pelo telefone (15) 3259-8452 e e-mail: licitacoes@tatui.sp.gov.br. Ainda, poderão ser acompanhadas as fases através do Portal Eletrônico <http://www.licitardigital.com.br>.

Tatuí, 11 de abril de 2025

MIGUEL LOPES

CARDOSO

JUNIOR:1230263

1870

Miguel Lopes Cardoso Junior

Prefeito Municipal

Assinado de forma
digital por MIGUEL
LOPES CARDOSO
JUNIOR:12302631870



Prefeitura Municipal de Tatuí

DEPARTAMENTO DE LICITAÇÕES E CONTRATOS

Av. Domingos Bassi, nº 1.000, Cecap, Tatuí/SP

CEP 18271-330 – Fone: (015) 3259-8400

ANEXO I

PROCESSO LICITATÓRIO N.º 052/2025

MODALIDADE: CONCORRÊNCIA ELETRÔNICA Nº 007/2025

TIPO: MENOR PREÇO

MEMORIAL DESCRITIVO



'Prefeitura Municipal de Tatuí

DEPARTAMENTO DE CONVÊNIOS

Av. Domingos Bassi, 1000 – Tatuí/SP.

Fone: (15) 3259 8456 – CEP 18.271-330

MEMORIAL DESCRITIVO

OBJETO: CONSTRUÇÃO DE UNIDADE BÁSICA DE SAÚDE PORTE 1 - CAGUASSU

LOCAL: Rua José Benedito Santiago Filho – Caguassu - Tatuí- CEP: 18.280-651

Será realizado a construção da edificação da Unidade Básica de Saúde Porte 1 no bairro Caguassu na cidade de Tatuí. O projeto licitado segue **parcialmente** o projeto padrão disponibilizado pelo Ministério da Saúde, conforme projeto e planilhas em anexo. As alterações feitas são de técnicas construtivas e não de projeto, mantendo a mesma planta e volumetria.

O presente documento visa esclarecer quais alterações foram feitas e assim, o que deve ser considerado e desconsiderado no memorial descritivo arquitetônico e nas plantas.

1) IMPLANTAÇÃO ESPECÍFICA AO INVÊS DA PADRÃO

A implantação a ser seguida será a das pranchas "Implantação UBS I – Caguassu". Os demais projetos (arquitetônico, estrutural, elétrico, hidrosanitário, SPDA, combate a incêndio e gases medicinais) têm a representação da implantação padrão, que deve ser desconsiderada.

2) SUBSTITUIÇÃO DAS PAREDES DE DRYWALL POR ALVENARIA

As paredes internas de drywall foram substituídas por alvenaria de vedação de blocos cerâmicos furados na vertical de 14x19x39, chapiscadas, emboçadas, rebocadas e pintadas.

3) SUBSTITUIÇÃO DE SAPATA POR ESTACA

Após sondagem de solo foi necessário ajustar o projeto estrutural alterando a fundação direta para profunda, conforme planilha orçamentária e Folha 01 e 02 do projeto estrutural.

4) FORMA DAS VIGAS E PILARES

As formas dos pilares deverão ser reutilizadas nas formas das vigas, conforme reuso de 6 utilizações previsto no item 3.1.1 da planilha orçamentária.

5) PASSEIO EXTERNO COM CALÇADA ARMADA DE 6CM

O passeio externo será de 6cm de espessura, conforme indicado na planilha orçamentária, e não de 8cm indicado no memorial descritivo.

6) REDUÇÃO DE LUMINÁRIAS DO PROJETO LUMINOTÉCNICO

Como a implantação não contempla muro, os balizadores LM06, indicados no projeto luminotécnico, não serão utilizados. Ademais, a luminárias de 60x60 (LM05) foram substituídas por plafon de 40x40 (LM02). As luminárias LM01 e



'Prefeitura Municipal de Tatuí

DEPARTAMENTO DE CONVÊNIOS

Av. Domingos Bassi, 1000 – Tatuí/SP.

Fone: (15) 3259 8456 – CEP 18.271-330

LM04 serão padronizadas entre si, conforme planilha orçamentária (item 16.2.3).

7) PROJETO DE CLIMATIZAÇÃO SEM DUTOS DE RENOVAÇÃO DE AR E DE EXAUSTÃO

Os ambientes enclausurados (sem ventilação) terão exaustor de teto independentes entre si, conforme item “Exaustor elétrico em plástico, vazão de 150 a 190m³/h”, que serão acionados juntamente com o interruptor. As salas serão climatizadas conforme tabela abaixo e os condensadores serão alocados na platibanda, logo acima dos vaporizadores.

EQUIPAMENTOS			
AMBIENTE	TIPO	TAG	POT. (BTU/H)
ESPERA	K7 4VIAS	EV-01	36000
SALA VACINA	Hi-wall	EV-02	9000
SALA AMAMENTAÇÃO	Hi-wall	EV-03	9000
ACOLHIMENTO	Hi-wall	EV-04	9000
SALA PRÁTICAS INTEGRATIVAS	Piso-Teto	EV-05	24000
RECEPÇÃO	Hi-wall	EV-06	9000
FARMÁCIA	Hi-wall	EV-07	18000
ODONTO	Hi-wall	EV-08	12000
ESTERILIZAÇÃO	Hi-wall	EV-09	12000
SALA MULTIUSO DE EQUIPES	Hi-wall	EV-10	18000
SALA GESTÃO ADMINISTRATIVA	Hi-wall	EV-11	9000
SALA DE CURATIVOS	Hi-wall	EV-12	9000
REIDRATAÇÃO / COLETA	Hi-wall	EV-13	12000
APLICAÇÃO MED. PROC.	Hi-wall	EV-14	12000
CONSULTÓRIO INDIFERENCIADO	Hi-wall	EV-15	9000
CONSULT. GINECO ACESSÍVEL	Hi-wall	EV-16	12000
SALA MULTIPROFISSIONAL	Hi-wall	EV-17	9000

8) O COBOGÓ CONFORME PROJETO E RELATÓRIO TECNICO

O elemento vazado deverá ser circular conforme projeto e não quadriculado conforme planilha orçamentária.

9) ADEQUAÇÃO DE SANITÁRIO PARA OSTOMIA

A planilha orçamentária teve acréscimo de 2 vasos sanitário, 2 duchas higiênicas, espelho e bancada para higienização para que dois sanitários atendam pacientes ostomizados do sexo feminino e masculino separadamente.

10) PELÍCULA NAS JANELAS

Portas, janelas e esquadrias sob medida com vidro receberão película para dar privacidade ao ambiente e deverão prever sinalização visual nas portas e paredes de vidro, para segurança das pessoas com baixa visão (NBR9050). O modelo e cor da película e da sinalização devem ser escolhidos juntamente à equipe de Convênios da Prefeitura Municipal de Tatuí.



‘Prefeitura Municipal de Tatuí

DEPARTAMENTO DE CONVÊNIOS

Av. Domingos Bassi, 1000 – Tatuí/SP.

Fone: (15) 3259 8456 – CEP 18.271-330

Com relação à instalação dos acessórios hidro sanitários, atender à NBR 9050 para altura de lavatório, vaso sanitário e chuveiro. Atentar-se, também, à portaria para locais com atendimento a pessoas estomizadas (Portaria de Consolidação Nº 1, de 22 de fevereiro de 2022 - CAPÍTULO II) que prevê banheiro com espelho, ducha higiênica, bancada de apoio para objetos de higiene pessoal e dois vasos, sendo um elevado, que possibilite a pessoa estomizada realizar higiene pessoal com segurança.

“*deve ser instalado **lavatório** sem coluna ou com coluna suspensa ou lavatório sobre tampo, dentro do sanitário ou boxe acessível, em local que não interfira na área de transferência para a bacia sanitária, podendo sua área de aproximação ser sobreposta à área de manobra, conforme Figura 98;*”

“*os lavatórios devem garantir altura frontal livre na superfície inferior, conforme Figura 98, e na superfície superior de no máximo 0,80 m, exceto a infantil;*”



Figura 98 – Área de aproximação para uso do lavatório

“*As **bacias e assentos sanitários** acessíveis não podem ter abertura frontal e devem estar a uma altura entre 0,43 m e 0,45 m do piso acabado, medidas a partir da borda superior sem o assento. Com o assento, esta altura deve ser de no máximo 0,46 m para as bacias de adulto, conforme Figura 103, e 0,36 m para as infantis.*”

NBR 9050

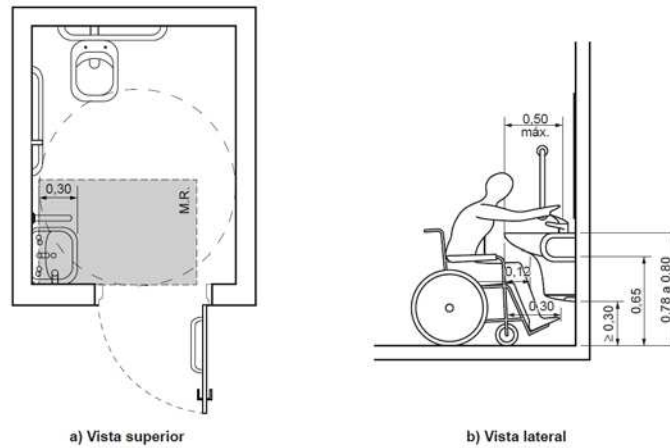

Figura 103 – Altura da bacia – Vista lateral

“*Essa altura pode ser obtida pela peça sanitária com altura necessária, ou pelo posicionamento das bacias suspensas ou pela execução de um sóculo sob a base da bacia, convencional ou com caixa acoplada, isento de cantos vivos e com a sua projeção avançando no máximo 0,05 m, acompanhando a base da bacia*”

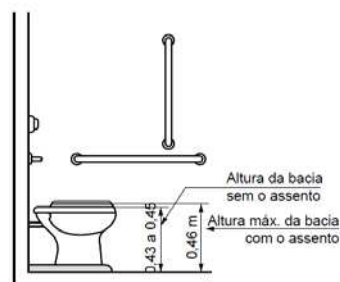

‘Prefeitura Municipal de Tatuí

DEPARTAMENTO DE CONVÊNIOS

Av. Domingos Bassi, 1000 – Tatuí/SP.

Fone: (15) 3259 8456 – CEP 18.271-330

Com relação aos acessórios, atender ao alcance indicado na NBR 9050:

7.11 Acessórios para sanitários acessíveis e coletivos

Os acessórios para sanitários, como porta-objeto, cabide, saboneteiras e toalheiros, devem ter sua área de utilização dentro da faixa de alcance estabelecida na Seção 4, conforme Figura 121.



Figura 121 – Faixa de alcance de acessórios junto ao lavatório – Vista frontal



'Prefeitura Municipal de Tatuí

DEPARTAMENTO DE CONVÊNIOS

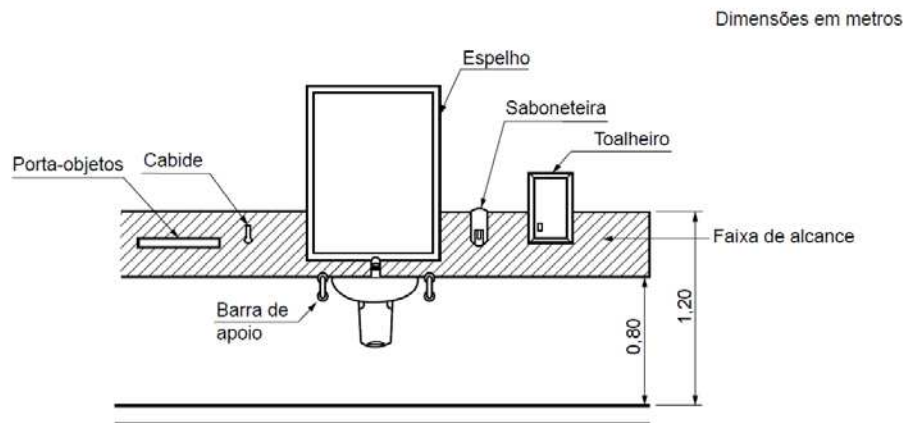
Av. Domingos Bassi, 1000 – Tatuí/SP.

Fone: (15) 3259 8456 – CEP 18.271-330

Com relação as barras de apoio para bacia sanitária, atender à NBR 9050:

7.7.2.4.2 Bacia com caixa acoplada com barras de apoio reta e lateral fixa

A Figura 109 ilustra o uso de uma barra de apoio reta e uma barra lateral fixa, fixadas na parede ao fundo, quando a bacia com caixa acoplada não possui uma parede lateral.

NOTA A barra de apoio lateral fixa pode ser substituída por uma barra de apoio lateral articulada.

Dimensões em metros

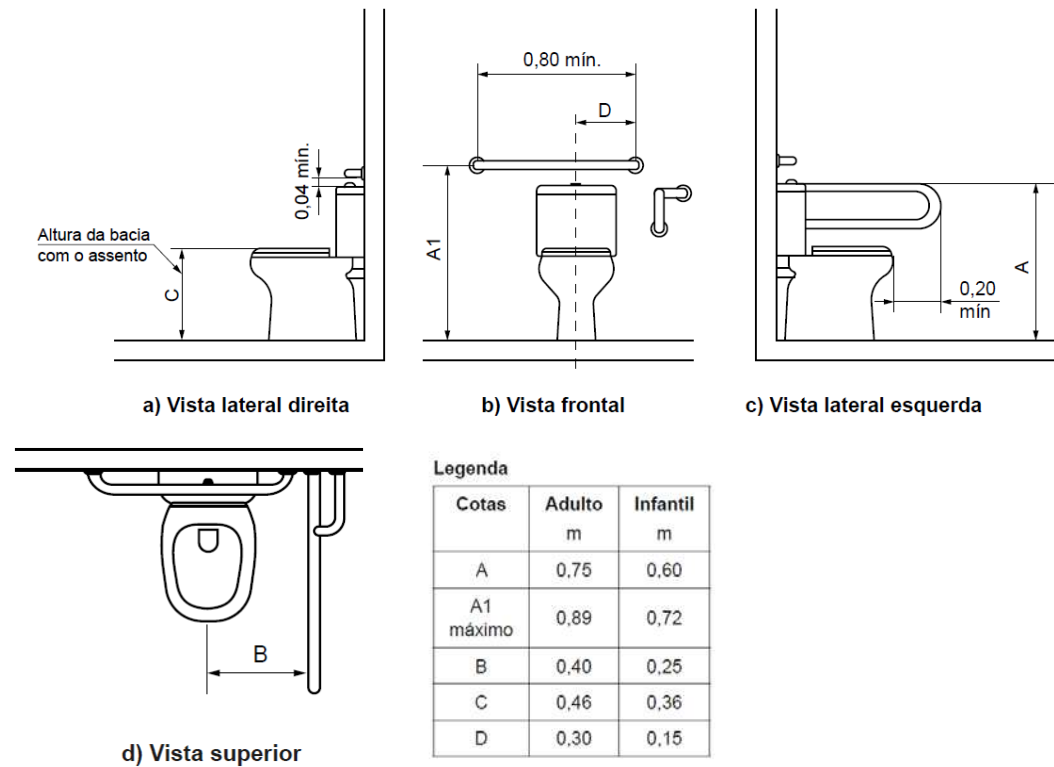



'Prefeitura Municipal de Tatuí

DEPARTAMENTO DE CONVÊNIOS

Av. Domingos Bassi, 1000 – Tatuí/SP.

Fone: (15) 3259 8456 – CEP 18.271-330

7.7.2.3.3 Bacia com caixa acoplada com barras de apoio ao fundo e a 90° na parede lateral

A Figura 107 ilustra o uso de uma barra de apoio reta fixada ao fundo e duas retas fixadas a 90° na lateral, quando a bacia com caixa acoplada está próxima a uma parede.



Figura 107 – Bacia com caixa acoplada com barras de apoio ao fundo e a 90° na parede lateral – Exemplo C

Tatuí, 09 de abril de 2025

NATALIA JACOMINO

ARQUITETA – CAU A273692-6

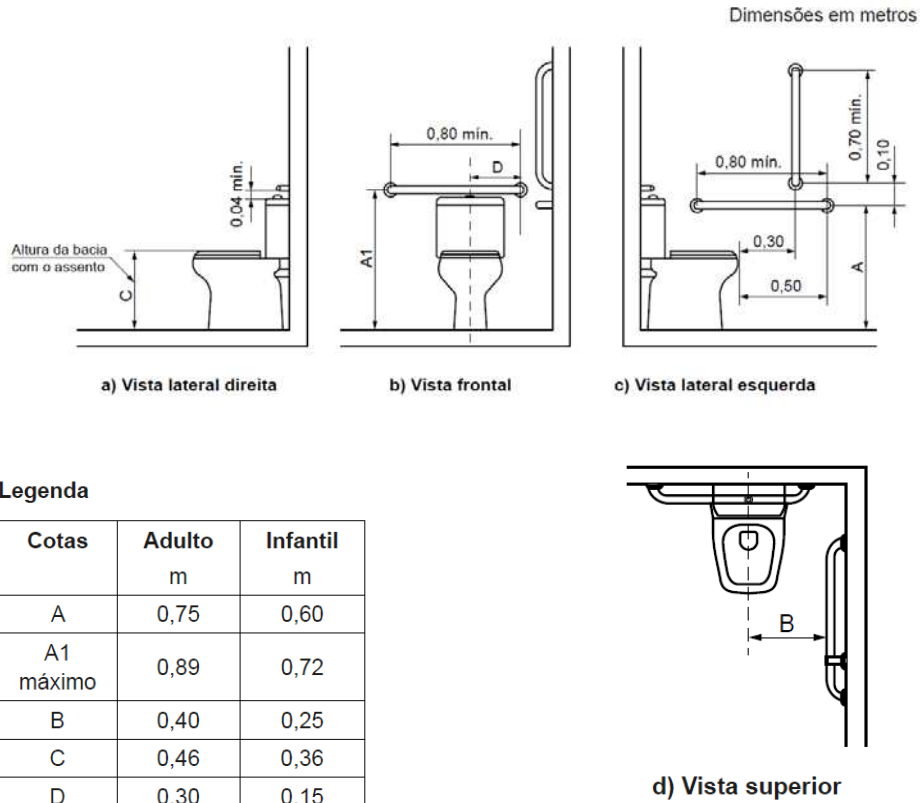

Prefeitura Municipal de Tatuí

DEPARTAMENTO DE LICITAÇÕES E CONTRATOS

Av. Domingos Bassi, nº 1.000, Cecap, Tatuí/SP

CEP 18271-330 – Fone: (015) 3259-8400

mão-de-obra; serviços de terceiros aplicados à própria obra ou em atividade de apoio (p.e. vigilância e transporte); margem de lucro da proponente, locações de máquinas, equipamentos ou de imóveis e instalações auxiliares à obra; tarifas de água, energia elétrica e telecomunicações; seguros, legal ou contratualmente exigidos; encargos sociais e trabalhistas; tributos federais, estaduais e municipais incidentes sobre a atividade econômica ou a obra em si; multas aplicadas pela inobservância de normas e regulamentos; alojamentos e alimentação; vestuário e ferramentas; equipamentos de proteção individual e de segurança; depreciações e amortizações; despesas administrativas e de escritório; acompanhamento topográfico da obra; testes laboratoriais ou outros exigíveis por norma técnica, entre outros.

2.3 Caso a CONTRATADA seja optante pelo Simples Nacional e, por causa superveniente à contratação, perca as condições de enquadramento como microempresa ou empresa de pequeno porte ou, ainda, torne-se impedida de beneficiar-se desse regime tributário diferenciado por incorrer em alguma das vedações previstas na Lei Complementar Federal nº 123/2006, não poderá deixar de cumprir as obrigações avençadas perante o CONTRATANTE, tampouco requerer o reequilíbrio econômico-financeiro com base na alegação de que a sua proposta levou em consideração as vantagens daquele regime tributário diferenciado.

2.4 O CONTRATANTE poderá acrescer ou suprimir os quantitativos, respeitando os limites legais.

2.5 Serão incorporados ao contrato, mediante Termo Aditivo todas e quaisquer modificações, que venham ser necessárias durante sua vigência decorrente de alterações unilaterais do CONTRATANTE ou por acordo entre as partes.

CLÁUSULA TERCEIRA - DO PRAZO DE VIGÊNCIA

3.1 - O presente instrumento terá vigência até 24 (vinte e quatro) meses, contados a partir da data de sua assinatura, podendo ser prorrogado na forma do art. 105 da Lei nº 14.133/21.

CLÁUSULA QUARTA – DA FISCALIZAÇÃO

4.1 – A obra será acompanhada pelo gestor do contrato o Secretário Municipal de Saúde Fábio Almeida e fiscalizado pela engenheira Natália Jacomino – CAU A273692-6.

CLÁUSULA QUINTA - DO PAGAMENTO

5.1 O pagamento pela efetiva execução do objeto deste instrumento será efetuado até 28 (vinte e oito dias corridos), mediante depósito em conta corrente em nome da CONTRATADA no Banco XXXXXXXXX, Agência XXXXX, Conta Corrente XXXXX, através da Tesouraria, após apresentação da Nota Fiscal correspondente, com a aceitação e atesto do responsável pelo recebimento do mesmo, observando-se o art. 141, da Lei 14.133/21, observado o seguinte procedimento:

a) a CONTRATADA entregará os relatórios de medição ao CONTRATANTE em até dois dias úteis após a sua realização;



Prefeitura Municipal de Tatuí

DEPARTAMENTO DE LICITAÇÕES E CONTRATOS

Av. Domingos Bassi, nº 1.000, Cecap, Tatuí/SP

CEP 18271-330 – Fone: (015) 3259-8400

b) o CONTRATANTE deverá aprovar os valores medidos para fins de emissão da fatura pela CONTRATADA, comunicando-a por escrito da aprovação em até cinco dias úteis contados a partir do recebimento da medição;

c) a CONTRATADA apresentará a fatura no dia útil seguinte à aprovação da medição correspondente pelo CONTRATANTE. A entrega da fatura será o termo inicial do prazo de pagamento.

d) a não aprovação dos valores pelo CONTRATANTE deverá ser comunicada à CONTRATADA no prazo de três dias úteis, acompanhado da justificativa correspondente.

e) As faturas que apresentarem incorreções serão devolvidas à CONTRATADA para retificação, contando-se o prazo de pagamento a partir da data de reapresentação das faturas corrigidas ao CONTRATANTE. A devolução das faturas em hipótese alguma servirá de pretexto para que a CONTRATADA suspenda a execução do contrato;

f) Eventuais atrasos no cumprimento dos prazos fixados neste parágrafo ensejarão a prorrogação do prazo de pagamento por igual número de dias a que corresponderem os atrasos verificados.

5.2 Os pagamentos serão efetuados em conformidade com as medições, correspondendo às etapas concluídas do cronograma físico-financeiro da obra, nos termos desta Cláusula.

5.3 O recolhimento do Imposto sobre Serviços de Qualquer Natureza – ISSQN deverá ser feito em consonância com o artigo 3º e demais disposições da Lei Complementar Federal nº 116/2003.

5.4 O primeiro pagamento não poderá se referir apenas à instalação da obra, devendo necessariamente corresponder também à execução efetiva de serviços previstos no Projeto Básico. O primeiro pagamento ficará condicionado ao cumprimento pela CONTRATADA das seguintes providências, sob sua única e inteira responsabilidade:

a) apresentação de cópia do certificado de matrícula da obra perante o INSS;

b) entrega de via devidamente preenchida da ART – Anotação de Responsabilidade Técnica, junto ao CREA, ou do RRT – Registro de Responsabilidade Técnica, junto ao CAU, conforme o caso, na qual deverá constar a referência expressa ao número deste contrato, seu objeto e o número do processo administrativo;

c) colocação de placas;

d) comunicação do início das obras à Delegacia Regional do Trabalho competente;

e) apresentação do comprovante de pagamento dos seguros que houverem sido exigidos no contrato, vencidos até então.

5.5 O CONTRATANTE poderá, por ocasião do pagamento, efetuar a retenção de tributos determinada por lei, ainda que não haja indicação de retenção na nota fiscal apresentada ou que se refira a retenções não realizadas em meses anteriores.

5.6 A realização de pagamentos não isentará a CONTRATADA das responsabilidades contratuais, quaisquer que sejam, nem implicará aprovação definitiva dos serviços por ela executados.



Prefeitura Municipal de Tatuí

DEPARTAMENTO DE LICITAÇÕES E CONTRATOS

Av. Domingos Bassi, nº 1.000, Cecap, Tatuí/SP

CEP 18271-330 – Fone: (015) 3259-8400

5.7 Para os pagamentos, além da execução dos serviços registrados pelas medições, é necessário que a CONTRATADA tenha cumprido todas as exigências contratuais relativas a pagamentos e atendido às exigências da fiscalização, sem o que as faturas não serão aceitas.

CLAUSULA SEXTA – DAS MEDIÇÕES

6.1 As medições deverão ocorrer ao término de cada etapa do cronograma físico-financeiro. Sob pena de não realização, as medições devem ser precedidas de solicitação da CONTRATADA, com antecedência de 5 (cinco) dias, instruída com os seguintes elementos:

- a) relatórios escrito e fotográfico;
- b) cronograma refletindo o andamento da obra;

6.2 Serão medidos apenas os serviços ou as parcelas dos serviços executados e concluídos.

6.3 As medições serão registradas em planilhas que conterão a discriminação dos serviços, as quantidades medidas e seus preços, e serão acompanhadas de elementos elucidativos adequados, como fotos, memórias de cálculo, desenhos, catálogos etc.

6.4 As medições serão acompanhadas por representantes do CONTRATANTE e da CONTRATADA, sendo que eventuais divergências serão sanadas pelo representante do CONTRATANTE.

CLÁUSULA SÉTIMA - DO REAJUSTAMENTO E DA MANUTENÇÃO DO EQUILÍBRIO ECONÔMICO-FINANCEIRO

7.1 - Os preços serão fixos e irrevogáveis.

7.1.1 - Após os primeiros 12 (doze) meses, os preços poderão ser reajustados, em conformidade com a legislação vigente, com a aplicação da variação do Índice Nacional de Preços ao Consumidor (INPC).

7.2 - Ocorrendo desequilíbrio econômico-financeiro do futuro contrato, em face dos aumentos de custo que não possam, por vedação legal, serem refletidos através de reajuste ou revisão de preços básicos, as partes, de comum acordo, com base no artigo 124, II, “d”, da Lei Federal nº 14.133/21, buscarão uma solução para a questão.

CLÁUSULA OITAVA – DA DOTAÇÃO ORÇAMENTÁRIA

8.1 - As despesas decorrentes do presente instrumento correrão à conta das seguintes dotações orçamentárias _____.

CLÁUSULA NONA– DAS OBRIGAÇÕES DA CONTRATADA

9.1. Além das obrigações legais, regulamentares, obriga-se a empresa vencedora a:

9.1.1. E-MAIL INSTITUCIONAL: É dever empresa vencedora/contratada manter durante o período de vigência do contrato/serviço, e-mail institucional, oficial, atualizado, vigente e



Prefeitura Municipal de Tatuí

DEPARTAMENTO DE LICITAÇÕES E CONTRATOS

Av. Domingos Bassi, nº 1.000, Cecap, Tatuí/SP

CEP 18271-330 – Fone: (015) 3259-8400

operacional, para executar os contatos oficiais com o **CONTRATANTE**, para realização de contratos, adendos, renovações, notificações, ofícios e todos demais atos administrativos.

9.1.2 Assinar o contrato no prazo estabelecido.

9.2 Manter durante toda a execução do contrato, em compatibilidade com as demais obrigações assumidas, todas as condições de habilitação e qualificação exigidas na licitação indicada no preâmbulo deste termo;

9.3 Executar os serviços contratados, obedecendo a desenhos de projetos, normas técnicas, especificações dos fabricantes de materiais, memoriais descritivos e instruções da fiscalização do CONTRATANTE, bem como a boa técnica;

9.4 Assumir as despesas provenientes dos serviços de proteção provisórios e uso/locação dos equipamentos necessários à execução do objeto deste contrato;

9.5 Assumir inteira responsabilidade pelos danos ou prejuízos causados ao CONTRATANTE ou a terceiros, decorrentes de dolo ou culpa na execução do objeto deste contrato, diretamente por seu preposto e/ou empregados, não excluindo ou reduzindo essa responsabilidade a fiscalização ou acompanhamento feito pelo CONTRATANTE;

9.6 Contratar e manter, durante toda a execução contratual, os seguintes seguros, encaminhando cópia ao CONTRATANTE das respectivas apólices e eventuais alterações ou substituições:

d) riscos de engenharia e responsabilidade civil do construtor, abrangendo cobertura de danos corporais ou materiais a terceiros em consequência da execução de obra;

e) contra acidentes do trabalho; e

f) outros exigidos pela legislação pertinente;

9.7 Responsabilizar-se pelas despesas decorrentes:

f) de acidentes do trabalho que não forem cobertas pelo seguro da CONTRATADA;

g) do uso indevido de marcas, patentes e outros direitos de propriedade intelectual de terceiros;

h) de defeitos ou incorreções dos serviços executados pela CONTRATADA e eventuais subcontratadas;

i) de destruição ou danificação dos bens do CONTRATANTE, de seus funcionários ou de terceiros, ainda que ocorridos em via pública adjacente à obra;

j) da reparação ou reconstrução, no todo ou em parte, da obra danificada por incêndio ou qualquer outro sinistro, independentemente de cobertura do seguro;

9.8 Manter vigilância, constante e permanente, sobre os locais de execução dos serviços a serem executados, abrangendo materiais e equipamentos, cabendo-lhe toda a responsabilidade por quaisquer perdas e/ou danos que eventualmente venham a ocorrer;



Prefeitura Municipal de Tatuí

DEPARTAMENTO DE LICITAÇÕES E CONTRATOS

Av. Domingos Bassi, nº 1.000, Cecap, Tatuí/SP

CEP 18271-330 – Fone: (015) 3259-8400

- 9.9** Informar ao gestor do contrato os nomes e funções de seus empregados que estarão atuando na execução das obras em questão, atualizando sempre que necessários e/ou quando houver alterações;
- 9.10** Organizar o almoxarifado, estocando convenientemente os materiais de sua propriedade, bem como aqueles provenientes de remoções para reutilização e/ou os fornecidos para a execução da obra objeto deste contrato, responsabilizando-se pela sua guarda e distribuição;
- 9.11** Atender e respeitar todas as normas de Medicina, Higiene e Segurança do Trabalho, devendo observar as exigências emanadas do SESMT - Serviço Especializado em Engenharia de Segurança e Medicina do Trabalho, bem como as orientações da CIPA (Comissão Interna de Prevenção de Acidentes) , de acordo com o PCMSO (Programa de Controle Médico de Saúde Ocupacional), PPRA (Programa de Prevenção de Riscos Ambientais), ou PCMAT (Programa de Condições e Meio Ambiente de Trabalho na Indústria da Construção), quando for o caso;
- 9.12** Manter na obra equipe técnica especializada, e em número suficiente para cumprir o prazo de execução do objeto estabelecido neste ajuste, sendo obrigatória para início dos serviços a apresentação de fichas de registro dos funcionários que estarão lotados na obra, inclusive terceirizados.
- 9.13** Indicar representante ou preposto, devidamente credenciado junto ao CONTRATANTE, para receber instruções, bem como para proporcionar à equipe de fiscalização a assistência necessária ao desempenho das suas tarefas;
- 9.14** Providenciar a confecção e instalação, às suas expensas e em lugar visível do canteiro, de placa da obra;
- 9.15** Assegurar livre acesso à equipe de fiscalização aos locais de trabalho e atender a eventuais exigências no prazo estabelecido pelo CONTRATANTE;
- 9.16** Responsabilizar-se por todas as obrigações trabalhistas, sociais, previdenciárias, tributárias e as demais previstas na legislação específica, cuja inadimplência não transfere responsabilidade ao CONTRATANTE;
- 9.17** Responsabilizar-se, pelo período de 5 (cinco) anos, contados a partir da emissão do Termo de Recebimento Definitivo, pela reparação, às suas expensas, de quaisquer vícios e defeitos provenientes da execução do objeto deste contrato, assumindo a responsabilidade pela segurança e solidez dos trabalhos executados, seja em razão dos materiais, seja em razão do solo, nos termos do artigo 618 do Código Civil;
- 9.18** Responsabilizar-se integralmente pelos danos decorrentes da execução do objeto, de acordo com os artigos 14 e 17 a 27 do Código de Defesa do Consumidor (Lei Federal nº 8.078/1990), ficando o CONTRATANTE autorizado a descontar da garantia prestada ou dos pagamentos devidos à CONTRATADA, o valor correspondente ao prejuízo apurado;
- 9.19** Apresentar, sempre que exigido pelo CONTRATANTE, a Carteira de Trabalho e Previdência Social (CTPS) de seus empregados e os comprovantes de pagamentos das obrigações trabalhistas e previdenciárias relativas aos empregados que prestam ou tenham prestado serviços ao



Prefeitura Municipal de Tatuí

DEPARTAMENTO DE LICITAÇÕES E CONTRATOS

Av. Domingos Bassi, nº 1.000, Cecap, Tatuí/SP

CEP 18271-330 – Fone: (015) 3259-8400

qualquer espécie relacionados de forma direta ou indireta ao objeto deste contrato, o que deve ser observado, ainda, pelos seus prepostos, colaboradores e eventuais subcontratados;

9.34 Adotar todas as precauções para evitar agressões ao meio ambiente, preservando a fauna e a flora existentes no local de execução dos serviços, e mantendo o local de trabalho adequado às exigências de limpeza, higiene e segurança;

9.35 Responsabilizar-se pela desmobilização das estruturas de apoio que houver instalado para executar os serviços, bem como pela recuperação ou reabilitação das áreas utilizadas que, por sua culpa, tenha gerado impacto ao meio ambiente;

9.36 Assumir, sem ônus para o CONTRATANTE, as multas que vierem a ser aplicadas pelo órgão ambiental federal, estadual ou municipal.

CLÁUSULA DÉCIMA - DAS OBRIGAÇÕES DO CONTRATANTE

10.1. O regime jurídico desta contratação confere ao contratante as prerrogativas do Art. 104 da Lei nº 14.133/21.

10.2. Constituem obrigações do **CONTRATANTE**, além da constante do Art. 115 da Lei nº 14.133/21, as especificadas no Edital.

10.3. Expedir ordem de início dos serviços;

10.4 Exigir o cumprimento de todas as obrigações assumidas pela CONTRATADA, de acordo com as cláusulas deste instrumento, o Edital da licitação e os termos de sua proposta;

10.5 Fornecer à CONTRATADA todos os dados necessários à execução do objeto do contrato;

10.6 Efetuar os pagamentos devidos, de acordo com o cronograma físico-financeiro e os termos deste ajuste;

10.7 Exercer o acompanhamento e a fiscalização dos serviços, por servidor ou comissão especialmente designada, anotando em registro próprio as falhas detectadas, indicando dia, mês e ano, bem como o nome dos empregados eventualmente envolvidos, encaminhando os apontamentos à autoridade competente para as providências cabíveis;

10.8 Notificar a CONTRATADA por escrito da ocorrência de eventuais imperfeições, falhas ou irregularidades constatadas na execução dos serviços, fixando prazo para a sua correção, certificando-se de que as soluções por ela propostas sejam as mais adequadas;

10.9 Permitir aos técnicos e empregados da CONTRATADA amplo e livre acesso às áreas físicas do CONTRATANTE envolvidas na execução deste contrato, observadas as suas normas de segurança internas;

10.10 Providenciar a desocupação de ambientes, quando for o caso;

10.11 Prestar à CONTRATADA informações e esclarecimentos que eventualmente venham a ser solicitados, e que digam respeito à natureza dos serviços que tenham a executar, em tempo hábil, de modo a não prejudicar o andamento dos trabalhos;

10.12 Indicar como gestor e fiscal do contrato, nos termos do artigo 117 da Lei Federal nº 14.133/2021, o Sr. Erasmo da Rosa, Arquiteto inscrito no CAU/SP sob o nº A236253-8.



Prefeitura Municipal de Tatuí

DEPARTAMENTO DE LICITAÇÕES E CONTRATOS

Av. Domingos Bassi, nº 1.000, Cecap, Tatuí/SP

CEP 18271-330 – Fone: (015) 3259-8400

CLÁUSULA DÉCIMA PRIMEIRA - DA RESCISÃO

11.1. - O contrato celebrado poderá ser rescindido a qualquer momento, nos termos dos Art. 137 a 139 da Lei 14.133/21 e suas sucessivas alterações posteriores, sem direito a qualquer indenização.

11.2 - Formalizada a rescisão, que vigorará a partir da data de sua comunicação à contratada, esta entregará a documentação correspondente aos serviços executados que, se aceitos pela Fiscalização, serão pagos pelo **CONTRATANTE**, deduzidos os débitos existentes.

CLÁUSULA DÉCIMA SEGUNDA - DAS PENALIDADES

12.1. O descumprimento total ou parcial das obrigações assumidas pela **CONTRATADA** ou não veracidade das informações prestadas, poderá acarretar, resguardados os preceitos legais pertinentes, sendo-lhe garantida a prévia defesa, nas seguintes sanções:

a) Advertência pelo atraso de até 10 (dez) dias corridos e sem prejuízo para o Município de Tatuí, na prestação do serviço/execução da obra, ainda que inicial, intermediário ou de substituição/reposição.

b) Multa de até 10% do total do contrato/ordem de serviço para o caso de atraso superior a 10 (dez) dias corridos ou em situações que acarretem prejuízo a Administração, na prestação do serviço/execução da obra, ainda que inicial, intermediário ou de substituição/reposição.

c) Multa de até 10% do total do contrato/ordem de serviço para o caso de execução imperfeita do objeto.

d) Multa de até 20% sobre o valor total do contrato/ordem de serviço se deixar de prestar o serviço/executar a obra, no prazo determinado, ainda que inicial, intermediário ou de substituição/reposição.

d) Multa de até 20% sobre o valor total do contrato/ordem de serviço se deixar de prestar o serviço/executar a obra, no prazo determinado, ainda que inicial, intermediário ou de substituição/reposição.

e) Impedimento de licitar e contratar, nos termos do art. 156, §4º, da Lei 14.133/21;

f) Declaração de inidoneidade para licitar ou contratar, nos termos do art. 156, §5º, da Lei 14.133/21;

12.2. As penalidades acima relacionadas não são exaustivas, mas sim exemplificativas, podendo outras ocorrências ser analisadas e ter aplicação por analogia e de acordo com a Lei nº 14.133/21, em especial aos artigos 155 a 163.

12.3. As sanções aqui previstas são independentes entre si, podendo ser aplicadas isoladas ou cumulativamente, sem prejuízo de outras medidas cabíveis.

12.4. As sanções de impedimento de licitar e contratar e de declaração de inidoneidade para licitar e contratar com o **CONTRATANTE** poderá ser também, aplicada, sem prejuízo das sanções penais e civis, aqueles que:

12.4.1. Retardarem a execução da licitação;

12.4.2. Demonstrar em não possuir idoneidade para contratar com a Administração e;

12.4.3. Fizerem declaração falsa ou cometerem fraude fiscal.

CLÁUSULA DÉCIMA TERCEIRA - DA CESSÃO

13.1 - A Contratada não poderá ceder ou transferir o contrato sem a autorização expressa da Contratante, exceto nos casos previstos em lei.



Prefeitura Municipal de Tatuí

DEPARTAMENTO DE LICITAÇÕES E CONTRATOS

Av. Domingos Bassi, nº 1.000, Cecap, Tatuí/SP

CEP 18271-330 – Fone: (015) 3259-8400

CLÁUSULA DÉCIMA QUARTA - DA FUNDAMENTAÇÃO LEGAL

14.1 - O presente contrato é regido pela Lei nº 14.133/21, bem como pelas cláusulas e condições constantes do Edital da Concorrência Eletrônica nº 007/2025, Processo Licitatório nº 052/2025.

14.2 - Os casos omissos serão resolvidos à luz da Lei Federal nº. 14.133/21, recorrendo-se à analogia, aos costumes e aos princípios gerais de direito.

CLÁUSULA DÉCIMA QUINTA - DO FORO

15.1 - As questões decorrentes da execução deste Instrumento, que não possam ser dirimidas administrativamente, serão processadas e julgadas no Foro da Comarca de Tatuí/SP, com exclusão de qualquer outro por mais privilegiado que seja.

E, para firmeza e validade do que foi pactuado, lavrou-se o presente Contrato, para que surtam um só efeito, às quais, depois de lidas, são assinadas pelas representantes das partes, **CONTRATANTE** e **CONTRATADA**, e pelas testemunhas abaixo.

Tatuí, ____ de ____ de 2025.

Autoridade Competente

Representante Legal do Fornecedor

TESTEMUNHAS:

NOME:

CPF:

NOME:

CPF:



Prefeitura Municipal de Tatuí

DEPARTAMENTO DE LICITAÇÕES E CONTRATOS

Av. Domingos Bassi, nº 1.000, Cecap, Tatuí/SP

CEP 18271-330 – Fone: (015) 3259-8400

ANEXO III - DOCUMENTOS COMPLEMENTARES

15.1.22	SINAPI	89490	CURVA 45 GRAUS, PVC, SOLDÁVEL, DN 25MM, INSTALADO EM PRUMADA DE ÁGUA - FORNECIMENTO E INSTALAÇÃO. AF_06/2022	UN	1,00	R\$ 7,67	R\$ 9,59	R\$ 9,59
15.1.23	SINAPI	89489	CURVA 90 GRAUS, PVC, SOLDÁVEL, DN 25MM, INSTALADO EM PRUMADA DE ÁGUA - FORNECIMENTO E INSTALAÇÃO. AF_06/2022	UN	81,00	R\$ 8,12	R\$ 10,15	R\$ 822,15
15.1.24	SINAPI	89384	CURVA DE TRANSPOSIÇÃO, PVC, SOLDÁVEL, DN 25MM, INSTALADO EM RAMAL OU SUB-RAMAL DE ÁGUA - FORNECIMENTO E INSTALAÇÃO. AF_06/2022	UN	1,00	R\$ 13,34	R\$ 16,68	R\$ 16,68
15.1.25	SINAPI	89530	LUVA DE CORRER, PVC, SOLDÁVEL, DN 25MM, INSTALADO EM PRUMADA DE ÁGUA - FORNECIMENTO E INSTALAÇÃO. AF_06/2022	UN	25,00	R\$ 14,32	R\$ 17,90	R\$ 447,50
15.1.26	SINAPI	89577	LUVA DE CORRER, PVC, SOLDÁVEL, DN 50MM, INSTALADO EM PRUMADA DE ÁGUA - FORNECIMENTO E INSTALAÇÃO. AF_06/2022	UN	1,00	R\$ 31,76	R\$ 39,70	R\$ 39,70
15.1.27	SINAPI	89356	TUBO, PVC, SOLDÁVEL, DN 25MM, INSTALADO EM RAMAL OU SUB-RAMAL DE ÁGUA - FORNECIMENTO E INSTALAÇÃO. AF_06/2022	M	298,60	R\$ 29,51	R\$ 36,89	R\$ 11.014,61
15.1.28	SINAPI	89357	TUBO, PVC, SOLDÁVEL, DN 32MM, INSTALADO EM RAMAL OU SUB-RAMAL DE ÁGUA - FORNECIMENTO E INSTALAÇÃO. AF_06/2022	M	31,40	R\$ 38,67	R\$ 48,34	R\$ 1.517,80
15.1.29	SINAPI	89448	TUBO, PVC, SOLDÁVEL, DN 40MM, INSTALADO EM PRUMADA DE ÁGUA - FORNECIMENTO E INSTALAÇÃO. AF_06/2022	M	0,10	R\$ 14,19	R\$ 17,74	R\$ 1,77
15.1.30	SINAPI	89869	TE, PVC, SOLDÁVEL, DN 25MM, INSTALADO EM DRENO DE AR-CONDICIONADO - FORNECIMENTO E INSTALAÇÃO. AF_08/2022	UN	37,00	R\$ 12,24	R\$ 15,30	R\$ 566,10
15.1.31	SINAPI	94690	TE, PVC, SOLDÁVEL, DN 32 MM INSTALADO EM RESERVAÇÃO PREDIAL DE ÁGUA - FORNECIMENTO E INSTALAÇÃO. AF_04/2024	UN	1,00	R\$ 11,67	R\$ 14,59	R\$ 14,59
15.1.32	SINAPI	104008	TE DE REDUÇÃO, 90 GRAUS, PVC, SOLDÁVEL, DN 50 MM X 32 MM, INSTALADO EM RAMAL DE DISTRIBUIÇÃO DE ÁGUA - FORNECIMENTO E INSTALAÇÃO. AF_06/2022	UN	2,00	R\$ 32,63	R\$ 40,79	R\$ 81,58
15.1.33	SINAPI	89400	TE DE REDUÇÃO, PVC, SOLDÁVEL, DN 32MM X 25MM, INSTALADO EM RAMAL OU SUB-RAMAL DE ÁGUA - FORNECIMENTO E INSTALAÇÃO. AF_06/2022	UN	14,00	R\$ 22,21	R\$ 27,76	R\$ 388,68
15.1.34	SINAPI	89627	TE DE REDUÇÃO, PVC, SOLDÁVEL, DN 50MM X 25MM, INSTALADO EM PRUMADA DE ÁGUA - FORNECIMENTO E INSTALAÇÃO. AF_06/2022	UN	1,00	R\$ 19,72	R\$ 24,65	R\$ 24,65
15.1.35	SINAPI	89366	JOELHO 90 GRAUS COM BUCHA DE LATÃO, PVC, SOLDÁVEL, DN 25MM, X 3/4 INSTALADO EM RAMAL OU SUB-RAMAL DE ÁGUA - FORNECIMENTO E INSTALAÇÃO. AF_06/2022	UN	8,00	R\$ 17,08	R\$ 21,35	R\$ 170,80
15.1.36	SINAPI	90373	JOELHO 90 GRAUS COM BUCHA DE LATÃO, PVC, SOLDÁVEL, DN 25MM, X 1/2 INSTALADO EM RAMAL OU SUB-RAMAL DE ÁGUA - FORNECIMENTO E INSTALAÇÃO. AF_06/2022	UN	49,00	R\$ 14,12	R\$ 17,65	R\$ 864,85
15.1.37	PRÓPRIO	COMP 1	PRESSURIZADOR DE ÁGUA MAX PRESS 270 VF MONOFASICO 220V	UM	1,00	R\$ 11.958,10	R\$ 14.947,63	R\$ 14.947,63
15.1.38	CDHU	48.02.008	Reservatório de fibra de vidro - capacidade de 15.000 litros	UN	1,00	R\$ 10.418,33	R\$ 13.022,91	R\$ 13.022,91
15.1.39	SINAPI	89415	CURVA 90 GRAUS, PVC, SOLDÁVEL, DN 32MM, INSTALADO EM RAMAL DE DISTRIBUIÇÃO DE ÁGUA - FORNECIMENTO E INSTALAÇÃO. AF_06/2022	UN	8,00	R\$ 17,56	R\$ 21,95	R\$ 175,60
15.1.40	ORSE	12882	Pressurizador até 12mca/160w/220v	UM	1,00	R\$ 906,46	R\$ 1.133,08	R\$ 1.133,08
15.1.41	SINAPI	48.02.300	Reservatório em polietileno de alta densidade (cisterna) com antioxidante e proteção contra raios ultravioleta (UV) - capacidade de 5.000 litros	UN	1,00	R\$ 7.124,29	R\$ 8.905,36	R\$ 8.905,36
15.2 SANITARIA								R\$ 47.617,39
15.2.1	SINAPI	89707	CAIXA SIFONADA, PVC, DN 100 X 100 X 50 MM, JUNTA ELÁSTICA, FORNECIDA E INSTALADA EM RAMAL DE DESCARGA OU EM RAMAL DE ESGOTO SANITÁRIO. AF_08/2022	UN	1,00	R\$ 55,72	R\$ 69,65	R\$ 69,65
15.2.2	ORSE	4883	Caixa de inspeção 0.60 x 0.60 x 0.60m	un	4,00	R\$ 643,75	R\$ 804,69	R\$ 3.218,76
15.2.3	SINAPI	104328	CAIXA SIFONADA, COM GRELHA QUADRADA, PVC, DN 150 X 150 X 50 MM, JUNTA SOLDÁVEL, FORNECIDA E INSTALADA EM RAMAL DE DESCARGA OU EM RAMAL DE ESGOTO SANITÁRIO. AF_08/2022	UN	17,00	R\$ 78,78	R\$ 98,48	R\$ 1.674,00
15.2.4	SINAPI	89708	CAIXA SIFONADA, PVC, DN 150 X 185 X 75 MM, JUNTA ELÁSTICA, FORNECIDA E INSTALADA EM RAMAL DE DESCARGA OU EM RAMAL DE ESGOTO SANITÁRIO. AF_08/2022	UN	1,00	R\$ 112,56	R\$ 140,70	R\$ 140,70
15.2.5	SINAPI	89709	RALO SIFONADO, PVC, DN 100 X 40 MM, JUNTA SOLDÁVEL, FORNECIDO E INSTALADO EM RAMAL DE DESCARGA OU EM RAMAL DE ESGOTO SANITÁRIO. AF_08/2022	UN	3,00	R\$ 24,26	R\$ 30,33	R\$ 90,99
15.2.6	SINAPI	86883	SIFÃO DO TIPO FLEXÍVEL EM PVC 1 X 1 1/2 - FORNECIMENTO E INSTALAÇÃO. AF_01/2020	UN	29,00	R\$ 14,67	R\$ 18,34	R\$ 531,06
15.2.7	SINAPI	86879	VÁLVULA EM PLÁSTICO 1" PARA PIA, TANQUE OU LAVATÓRIO, COM OU SEM LADRÃO - FORNECIMENTO E INSTALAÇÃO. AF_01/2020	UN	29,00	R\$ 12,02	R\$ 15,03	R\$ 435,87
15.2.8	CDHU	46.03.050	Tubo de PVC rígido PxB com virola e anel de borracha, linha esgoto série reforçada "R", DN= 100 mm, inclusive conexões	M	116,40	R\$ 100,91	R\$ 126,14	R\$ 14.682,00
15.2.9	CDHU	46.03.038	Tubo de PVC rígido PxB com virola e anel de borracha, linha esgoto série reforçada "R", DN= 50 mm, inclusive conexões	M	138,10	R\$ 47,53	R\$ 59,41	R\$ 8.204,00
15.2.10	CDHU	46.03.040	Tubo de PVC rígido PxB com virola e anel de borracha, linha esgoto série reforçada "R", DN= 75 mm, inclusive conexões	M	25,60	R\$ 77,94	R\$ 97,43	R\$ 2.494,00
15.2.11	CDHU	46.02.010	Tubo de PVC rígido branco, pontas lisas, soldável, linha esgoto série normal, DN= 40 mm, inclusive conexões	M	17,40	R\$ 34,20	R\$ 42,75	R\$ 743,00
15.2.12	CDHU	46.03.080	Tubo de PVC rígido, pontas lisas, soldável, linha esgoto série reforçada "R", DN= 40 mm, inclusive conexões	M	77,60	R\$ 40,13	R\$ 50,16	R\$ 3.892,00
15.2.13	SINAPI	89782	TE, PVC, SÉRIE NORMAL, ESGOTO PREDIAL, DN 40 X 40 MM, JUNTA SOLDÁVEL, FORNECIDO E INSTALADO EM RAMAL DE DESCARGA OU RAMAL DE ESGOTO SANITÁRIO. AF_08/2022	UN	1,00	R\$ 17,00	R\$ 21,25	R\$ 21,25
15.2.14	SINAPI (INSUMO)	301	ANEL BORRACHA PARA TUBO ESGOTO PREDIAL, DN 100 MM (NBR 5688)	UN	8,00	R\$ 2,58	R\$ 3,23	R\$ 25,84
15.2.15	SINAPI	89373	LUVA DE REDUÇÃO, PVC, SOLDÁVEL, DN 25MM X 20MM, INSTALADO EM RAMAL OU SUB-RAMAL DE ÁGUA - FORNECIMENTO E INSTALAÇÃO. AF_06/2022	UN	17,00	R\$ 8,34	R\$ 10,43	R\$ 177,10
15.2.16	SINAPI	104014	BUCHA DE REDUÇÃO, LONGA, PVC, SOLDÁVEL, DN 40 X 25 MM, INSTALADO EM RAMAL DE DISTRIBUIÇÃO DE ÁGUA - FORNECIMENTO E INSTALAÇÃO. AF_06/2022	UN	17,00	R\$ 11,65	R\$ 14,56	R\$ 247,52
15.2.17	SINAPI	89384	CURVA DE TRANSPOSIÇÃO, PVC, SOLDÁVEL, DN 25MM, INSTALADO EM RAMAL OU SUB-RAMAL DE ÁGUA - FORNECIMENTO E INSTALAÇÃO. AF_06/2022	UN	17,00	R\$ 13,34	R\$ 16,68	R\$ 283,56
15.2.18	SINAPI	89408	JOELHO 90 GRAUS, PVC, SOLDÁVEL, DN 25MM, INSTALADO EM RAMAL DE DISTRIBUIÇÃO DE ÁGUA - FORNECIMENTO E INSTALAÇÃO. AF_06/2022	UN	34,00	R\$ 10,69	R\$ 13,36	R\$ 454,00
15.2.19	SINAPI	89356	TUBO, PVC, SOLDÁVEL, DN 25MM, INSTALADO EM RAMAL OU SUB-RAMAL DE ÁGUA - FORNECIMENTO E INSTALAÇÃO. AF_06/2022	M	102,00	R\$ 29,51	R\$ 36,89	R\$ 3.762,00
15.2.20	SINAPI	86882	SIFÃO DO TIPO GARRAFA/COPO EM PVC 1.1/4 X 1.1/2" - FORNECIMENTO E INSTALAÇÃO. AF_01/2020	UN	1,00	R\$ 26,94	R\$ 33,68	R\$ 33,68
15.2.21	SINAPI	89802	JOELHO 45 GRAUS, PVC, SÉRIE NORMAL, ESGOTO PREDIAL, DN 50 MM, JUNTA ELÁSTICA, FORNECIDO E INSTALADO EM PRUMADA DE ESGOTO SANITÁRIO OU VENTILAÇÃO. AF_08/2022	UN	2,00	R\$ 9,78	R\$ 12,23	R\$ 24,46
15.2.22	ORSE	12646	Caixa de coletora de talvegue - CCT 02 (padrão DNIT)	un	1,00	R\$ 4.555,84	R\$ 5.694,80	R\$ 5.694,80
15.2.23	SINAPI	94962	CONCRETO MAGRO PARA LASTRO, TRAÇO 1:4,5:4,5 (EM MASSA SECA DE CIMENTO/ AREIA MÉDIA/ BRITA 1) - PREPARO MECÂNICO COM BETONEIRA 400 L. AF_05/2021	M3	0,20	R\$ 340,10	R\$ 425,13	R\$ 85,03
15.2.24	SINAPI	104348	TERMINAL DE VENTILAÇÃO, PVC, SÉRIE NORMAL, ESGOTO PREDIAL, DN 50 MM, JUNTA SOLDÁVEL, FORNECIDO E INSTALADO EM PRUMADA DE ESGOTO SANITÁRIO OU VENTILAÇÃO. AF_08/2022	UN	19,00	R\$ 10,29	R\$ 12,86	R\$ 244,14
15.2.25	SINAPI	89825	TE, PVC, SÉRIE NORMAL, ESGOTO PREDIAL, DN 50 X 50 MM, JUNTA ELÁSTICA, FORNECIDO E INSTALADO EM PRUMADA DE ESGOTO SANITÁRIO OU VENTILAÇÃO. AF_08/2022	UN	17,00	R\$ 15,98	R\$ 19,98	R\$ 339,66
15.2.26	SINAPI	89829	TE, PVC, SÉRIE NORMAL, ESGOTO PREDIAL, DN 75 X 75 MM, JUNTA ELÁSTICA, FORNECIDO E INSTALADO EM PRUMADA DE ESGOTO SANITÁRIO OU VENTILAÇÃO. AF_08/2022	UN	1,00	R\$ 35,48	R\$ 44,35	R\$ 44,35
15.3 PLUVIAL								R\$ 18.956,00
15.3.1	ORSE	3234	Caixa de passagem em alvenaria de tijolos maciços esp. = 0,12m, dim. int. = 0,50 x 0,50 x 0,60m, com grelha de ferro fundido	un	4,00	R\$ 543,92	R\$ 679,90	R\$ 2.719,60
15.3.2	ORSE	6409	*Caixa de passagem em alvenaria de tijolos maciços esp=12cm, dim. int. 0,60x0,60x1,00m, sem tampa	un	2,00	R\$ 457,16	R\$ 571,45	R\$ 1.142,90
15.3.3	CDHU	49.06.030	Grelha hemisférica em ferro fundido de 3"	UN	2,00	R\$ 12,55	R\$ 15,69	R\$ 31,38
15.3.4	CDHU	46.05.020	Tubo PVC rígido, tipo Coletor Esgoto, junta elástica, DN= 100 mm, inclusive conexões	M	84,20	R\$ 44,79	R\$ 55,99	R\$ 4.714,00
15.3.5	CDHU	46.05.040	Tubo PVC rígido, tipo Coletor Esgoto, junta elástica, DN= 150 mm, inclusive conexões	M	41,70	R\$ 62,91	R\$ 78,64	R\$ 3.283,00
15.3.6	CDHU	46.01.070	Tubo de PVC rígido soldável marrom, DN= 75 mm, (2 1/2"), inclusive conexões	M	6,00	R\$ 100,50	R\$ 125,63	R\$ 753,78
15.3.7	PRÓPRIO	COMP 2	CURVA PVC PARA REDE COLETOR ESGOTO, 45 GR, 200 MM, COM JUNTA ELÁSTICA.	un	1,00	R\$ 90,72	R\$ 113,40	R\$ 113,40
15.3.8	SINAPI	90696	TUBO DE PVC PARA REDE COLETORA DE ESGOTO DE PAREDE MACIÇA, DN 200 MM, JUNTA ELÁSTICA - FORNECIMENTO E ASSENTAMENTO. AF_01/2021	M	10,30	R\$ 136,32	R\$ 170,40	R\$ 1.755,36
15.3.9	SINAPI	89408	JOELHO 90 GRAUS, PVC, SOLDÁVEL, DN 25MM, INSTALADO EM RAMAL DE DISTRIBUIÇÃO DE ÁGUA - FORNECIMENTO E INSTALAÇÃO. AF_06/2022	UN	18,00	R\$ 10,69	R\$ 13,36	R\$ 240,48
15.3.10	SINAPI	89356	TUBO, PVC, SOLDÁVEL, DN 25MM, INSTALADO EM RAMAL OU SUB-RAMAL DE ÁGUA - FORNECIMENTO E INSTALAÇÃO. AF_06/2022	M	109,90	R\$ 29,51	R\$ 36,89	R\$ 3.983,31
15.3.11	SINAPI	89869	TE, PVC, SOLDÁVEL, DN 25MM, INSTALADO EM DRENO DE AR-CONDICIONADO - FORNECIMENTO E INSTALAÇÃO. AF_08/2022	UN	10,00	R\$ 12,24	R\$ 15,30	R\$ 153,00
15.4 PREVENÇÃO E COMBATE A INCÊNDIO (PCI)								R\$ 1.444,00
15.4.1	CDHU	97.02.193	Placa de sinalização em PVC fotoluminescente (200x200mm), com indicação de equipamentos de alarme, detecção e extinção de incêndio	UN	27,00	R\$ 20,63	R\$ 25,79	R\$ 696,03
15.4.2	SINAPI	101910	EXTINTOR DE INCÊNDIO PORTÁTIL COM CARGA DE PQS DE 8 KG, CLASSE BC - FORNECIMENTO E INSTALAÇÃO. AF_10/2020_PE	UN	8,00	R\$ 305,23	R\$ 381,54	R\$ 3.051,84
15.4.3	CDHU	97.02.210	Placa de sinalização em PVC para ambientes	UN	1,00	R\$ 219,23	R\$ 274,04	R\$ 274,04
15.4.4	CDHU	97.02.198	Placa de sinalização em PVC, com indicação de proibição normativa	UN	2,00	R\$ 14,60	R\$ 18,25	R\$ 36,50
15.4.5	CDHU	97.02.195	Placa de sinalização em PVC fotoluminescente (240x120mm), com indicação de rota de evacuação e saída de emergência	UN	37,00	R\$ 23,11	R\$ 28,89	R\$ 1.068,93
15.4.6	CDHU	50.05.072	Luminária de emergência LED de sobrepôr, para teto ou parede, autonomia mínima 2 horas	UN	30,00	R\$ 101,48	R\$ 126,85	R\$ 3.805,50
15.4.7	CDHU	50.05.312	Bloco autônomo de iluminação de emergência LED, com autonomia mínima de 3 horas, fluxo luminoso de 2.000 até 3.000 lúmens, equipado com 2 faróis	UN	1,00	R\$ 236,86	R\$ 296,08	R\$ 296,08

Assinador nº 1 pessoa: MIGUEL LOPES CARDOSE JUNIOR
 adBanco de SaaS - Assinador nº 1 pessoa: MIGUEL LOPES CARDOSE JUNIOR
 de validação de assinaturas: https://assinador.jsoft.com.br/verificacao.aspx?2283942f-676a-44c0-bfbd-a033ced20bc0





OBRA: **Construção UBS tipo I bairro caguassu**

LOCAL: Rua José Benedito Santiago Filho S/N - Caguassu

ITEM	DESCRIÇÃO	VALOR R\$	%	MÊS 1			MÊS 2			MÊS 3		
				R\$	%	%	R\$	%	%	R\$	%	%
1	SERVIÇOS PRELIMINARES	R\$ 39.220,76	1,5%	R\$ 39.220,76	100,0%	100,0%						
2	FUNDAÇÃO	R\$ 281.735,20	11,0%	R\$ 197.214,64	70,0%	70,0%	R\$ 84.520,56	30,0%	100,0%			
3	ESTRUTURA	R\$ 267.994,05	10,4%				R\$ 160.796,43	60,0%	60,0%	R\$ 107.197,62	40,0%	100,0%
4	ALVENARIA, VEDAÇÕES E DIVISÓRIAS	R\$ 165.784,37	6,5%							R\$ 132.627,50	80,0%	80,0%
5	COBERTURA	R\$ 254.099,83	9,9%									
6	IMPERMEABILIZAÇÃO	R\$ 16.415,33	0,6%				R\$ 16.415,33	100,0%	100,0%			
7	ESQUADRIAS	R\$ 234.715,85	9,1%									
8	REVESTIMENTO DE PAREDE	R\$ 168.584,16	6,6%									
9	REVESTIMENTO DE PISO INTERNO	R\$ 146.888,81	5,7%									
10	REVESTIMENTO DE PISO EXTERNO	R\$ 48.091,90	1,9%									
11	REVESTIMENTO DE TETO	R\$ 31.936,76	1,2%									
12	PINTURA	R\$ 111.537,71	4,3%									
13	MARMORARIA	R\$ 40.581,71	1,6%									
14	LOUÇAS, METAIS E ACESSÓRIOS	R\$ 58.567,08	2,3%									
15	INSTALAÇÕES HIDROSSANITÁRIAS	R\$ 140.522,43	5,5%									
16	INSTALAÇÕES ELÉTRICAS	R\$ 211.594,56	8,2%									
17	CLIMATIZAÇÃO	R\$ 103.951,24	4,0%									
18	DADOS E VOZ	R\$ 9.820,25	0,4%									
19	GASES MEDICINAIS	R\$ 15.964,36	0,6%									
20	URBANIZAÇÃO	R\$ 214.375,98	8,3%									
21	SERVIÇOS COMPLEMENTARES	R\$ 6.333,93	0,2%									
22	SINALIZAÇÃO	R\$ 1.420,63	0,1%									
		R\$ 2.570.136,89	100,00%	R\$ 236.435,40	9,20%	9,20%	R\$ 261.732,32	10,18%	19,38%	R\$ 239.825,12	9,33%	28,71%

Assinado por 1 pessoa: MIGUEL LOPES CARDOSO JUNIOR

Para verificar a validade das assinaturas, acesse <https://idigital.1dot.com.br/verificacao/BFD8-A7D8-ABE3-3103> e informe o código BFD8-A7D8-ABE3-3103



CRONOGRAMA FÍSICO FINANCEIRO

Data	04/04/2025
BDI	25,00%

MÊS 4			MÊS 5			MÊS 6			MÊS 7			MÊS 8		
R\$	%	ACUM.	R\$	%	ACUM.	R\$	%	ACUM.	R\$	%	ACUM.	R\$	%	ACUM.
R\$ 33.156,87	20,0%	100,0%												
R\$ 215.984,85	85,0%	85,0%	R\$ 38.114,97	15,0%	100,0%									
			R\$ 140.829,51	60,0%	60,0%	R\$ 93.886,34	40,0%	100,0%						
									R\$ 117.511,04	80,0%	80,0%	R\$ 29.377,76	20,0%	100,0%
									R\$ 48.091,90	100,0%	100,0%			
									R\$ 31.936,76	100,0%	100,0%			
									R\$ 20.290,85	50,0%	50,0%	R\$ 20.290,85	50,0%	100,0%
			R\$ 70.261,21	50,0%	50,0%	R\$ 70.261,21	50,0%	100,0%						
						R\$ 9.820,25	100,0%	100,0%						
						R\$ 15.964,36	100,0%	100,0%						
												R\$ 150.063,19	70,0%	70,0%
R\$ 249.141,73	9,69%	38,41%	R\$ 249.205,70	9,70%	48,10%	R\$ 189.932,17	7,39%	55,49%	R\$ 217.830,57	8,48%	63,97%	R\$ 199.731,80	7,77%	71,74%

Assinado por 1 pessoa: MIGUEL LOPES CARDOSO JUNIOR
Para verificar a validade das assinaturas, acesse <https://licitardigital.1.doc.com.br/verificacao/BFD8-A7D8-ABE3-3103> e informe o código BFD8-A7D8-ABE3-3103



MÊS 9			MÊS 10			MÊS 11			MÊS 12						
R\$	%	ACUM.	R\$	%	ACUM.	R\$	%	ACUM.	R\$	%	ACUM.				
R\$	134.867,33	80,0%	80,0%	R\$	33.716,83	20,0%	100,0%								
						R\$	55.768,86	50,0%	50,0%	R\$	55.768,86	50,0%	100,0%		
						R\$	35.140,25	60,0%	60,0%	R\$	23.426,83	40,0%	100,0%		
						R\$	126.956,74	60,0%	60,0%	R\$	84.637,82	40,0%	100,0%		
R\$	64.312,79	30,0%	100,0%												
R\$	199.180,12	7,75%	79,49%	R\$	160.673,57	6,25%	85,74%	R\$	175.546,93	6,83%	92,57%	R\$	190.901,48	7,43%	100,00%

ARQ. Natalia Jacomino
CAU: A273692-6





Prefeitura Municipal de Tatuí

DEPARTAMENTO DE LICITAÇÕES E CONTRATOS

Av. Domingos Bassi, nº 1.000, Cecap, Tatuí/SP

CEP 18271-330 – Fone: (015) 3259-8400

ANEXO IV ATESTADO DE VISITA TÉCNICA (OPCIONAL)

Atestamos, para os devidos fins que a empresa _____
_____, CNPJ/MF no.
_____, E-mail _____ através do engenheiro Sr.
_____, CREA nº. _____, realizou a visita técnica e tomou conhecimento
das condições e possíveis locais onde serão executados os **SERVIÇOS** conforme detalhado no
ANEXO I – PROJETO BÁSICO, MEMORIAL DESCRITIVO E ANEXOS, objeto da CONCORRÊNCIA
ELETRÔNICA nº 007/2025, em atendimento ao item 6.14 do Edital respectivo.

Tatuí, _____, _____ de 2025.

Engenheiro ou arquiteto credenciado pela empresa

Nome: _____

Assinatura: _____

CREA: _____



Prefeitura Municipal de Tatuí

DEPARTAMENTO DE LICITAÇÕES E CONTRATOS

Av. Domingos Bassi, nº 1.000, Cecap, Tatuí/SP

CEP 18271-330 – Fone: (015) 3259-8400

ANEXO V

DECLARAÇÃO DA FORMA DE GARANTIA DE EXECUÇÃO CONTRATUAL

(em papel timbrado da licitante, contendo razão social, CNPJ, endereço, e-mail e telefone)

Processo Administrativo nº 052/2025

Concorrência nº 007/2025

A empresa _____, inscrita no CNPJ sob nº _____, por intermédio de seu representante legal infra-assinado, Sr(a). _____, portador(a) da Carteira de Identidade nº _____ e inscrito no CPF sob o nº _____,

DECLARA que, em se sagrando vencedora da licitação em epígrafe, oferecerá como garantia de execução contratual, na modalidade _____, conforme art. 96, §1º, da Lei 14.133/21 e alterações posteriores, o valor correspondente a 5% (cinco por cento) do valor do contrato.

Declara ainda ter pleno conhecimento de que:

- A garantia oferecida deverá ser entregue na Tesouraria da Prefeitura de Tatuí antes da assinatura do contrato, com cópia para o Departamento de Licitações e Contratos.

- A garantia será liberada depois de resolvidas todas as pendências relativas a quaisquer punições que porventura possam ser aplicadas à licitante vencedora.

Tatuí, ____ de _____ de 2025.

Nome do Representante Legal

CPF

Cargo

Carimbo da empresa



VERIFICAÇÃO DAS ASSINATURAS



Código para verificação: BFD8-A7D8-ABE3-3103

Este documento foi assinado digitalmente pelos seguintes signatários nas datas indicadas:

- ✓ MIGUEL LOPES CARDOSO JUNIOR (CPF 123.XXX.XXX-70) em 15/04/2025 09:38:58 GMT-03:00
Emitido por: AC SAFEWEB RFB v5 << AC Secretaria da Receita Federal do Brasil v4 << Autoridade Certificadora Raiz Brasileira v5
(Assinatura ICP-Brasil)

- ✓ MIGUEL LOPES CARDOSO JUNIOR (CPF 123.XXX.XXX-70) em 15/04/2025 09:40:49 GMT-03:00
Emitido por: AC SAFEWEB RFB v5 << AC Secretaria da Receita Federal do Brasil v4 << Autoridade Certificadora Raiz Brasileira v5
(Assinatura ICP-Brasil)

- ✓ MIGUEL LOPES CARDOSO JUNIOR (CPF 123.XXX.XXX-70) em 15/04/2025 14:29:00 GMT-03:00
Papel: Parte
Emitido por: AC SAFEWEB RFB v5 << AC Secretaria da Receita Federal do Brasil v4 << Autoridade Certificadora Raiz Brasileira v5
(Assinatura ICP-Brasil)

Para verificar a validade das assinaturas, acesse a Central de Verificação por meio do link:

<https://licitardigital.1doc.com.br/verificacao/BFD8-A7D8-ABE3-3103>