



## PREFEITURA MUNICIPAL DE FRANCA

### DOCUMENTO DE FORMALIZAÇÃO DE DEMANDA (DFD)

<b>Objeto</b>	CONTRATAÇÃO DE EMPRESA ESPECIALIZADA PARA SUBSTITUIÇÃO DE RESERVATÓRIOS DE ÁGUA EM UNIDADES EDUCACIONAIS
<b>Unidade Requisitante</b>	SECRETARIA MUNICIPAL DE EDUCAÇÃO
<b>Modalidade</b>	PREGÃO ELETRÔN

<b>Justificativa</b>	Os reservatórios das unidades educacionais apresentam sinais evidentes de degradação interna e externa, incluindo manchas, corrosão e fissuras, que comprometem a estanqueidade das instalações. Essa condição pode resultar em vazamentos e contaminação da água armazenada, configurando risco sanitário, em desacordo com os padrões de potabilidade estabelecidos pelo da Ministério da Saúde, que regula os parâmetros microbiológicos, físicos e químicos da água para consumo humano. Além disso, a presença de corrosão e fissuras pode comprometer a estabilidade estrutural dos reservatórios, elevando o risco de colapso. Tal situação representa uma ameaça direta à segurança dos alunos e profissionais da educação.
<b>Estimativa Preliminar do Valor da Contratação</b>	R\$ 570.631,84 (quinhentos e setenta mil seiscientos e trinta e um reais e oitenta e quatro centavos)
<b>Data Pretendida Para a Conclusão da Contratação</b>	12/2025
<b>Quantidade</b>	01
<b>Previsão de Prazo de Execução, após Celebração do Contrato</b>	135 DIAS
<b>Opção Legal</b>	LEI 14.133/2021
<b>Grau de Prioridade da Contratação</b>	MÉDIO
<b>Vinculação ou dependência com outro DFD</b>	NÃO

Franca, na data da assinatura digital.

---

Márcia de Carvalho Gatti

Secretária Municipal de Educação



Documento assinado eletronicamente por **Márcia De Carvalho Gatti, Secretária Municipal Educação**, em 09/09/2025, às 10:31, conforme horário oficial de Brasília, com fundamento no [Decreto Estadual nº 67.641, de 10 de abril de 2023 e Decreto Municipal de regulamentação do processo eletrônico](#).



A autenticidade deste documento pode ser conferida no site [https://cidades.sei.sp.gov.br/franca/sei/controlador\\_externo.php?acao=documento\\_conferir&id\\_orgao\\_acesso\\_externo=0](https://cidades.sei.sp.gov.br/franca/sei/controlador_externo.php?acao=documento_conferir&id_orgao_acesso_externo=0), informando o código verificador **0103480** e o código CRC **3FE4E80F**.

---

Referência: Processo nº 3516200.410.00017698/2025-96

SEI nº 0103480

## ESTUDO TÉCNICO PRELIMINAR – ETP

### ESTUDO TÉCNICO PRELIMINAR – ETP

#### 1. IDENTIFICAÇÃO DO PEDIDO

Número da Requisição: 64/2025 SME

Processo administrativo: SEI SEINFRA nº

#### 2. SETOR REQUISITANTE/ÁREA TÉCNICA

Área Requisitante/Área Técnica Responsável

Departamento de Planejamento - Augusto César da Silva Almeida

#### 3. DESCRIÇÃO DA NECESSIDADE DA CONTRATAÇÃO

Em atendimento ao art. 18, § 1º, inciso I, da Lei Federal nº 14.133/21, e, de acordo com o art. 40 do Decreto Municipal nº 11.748/23, o Estudo Técnico Preliminar tem como objeto a contratação de empresa para realizar a substituição dos reservatórios de água nas seguintes Unidade Educacionais:

1. EMEB Prof. Fausto Alexandre Souza Teodoro, localizada na Rua Carlos Maranha, nº 2021, Jardim Santa Bárbara, Franca/SP;
2. EMEB Prof. Olívia Corrêa Costa, localizada na Rua Antônio Miras Molina, nº 4700, Jardim Paineiras, Franca/SP;
3. EMEB Prof. Luzinete Cortez Balieiro, localizada na Rua Carmem Gonçalves Rodrigues, nº 255, Jardim Palestina, Franca/SP;
4. EMEB Frei Lauro de Carvalho Borges, localizada na Rua Cândido Carlos de Melo, 2860, Jardim do Éden, Franca/SP;
5. EMEB Prof Paulo Freire, localizada na Rua João Emerenciano, nº 1102, Jardim Aviação, Franca/SP;

6. Creche Escola Prof. Mário Latorraca, localizada na Av. Nelson Japaulo, 2301 - Jardim Luiza I, Franca/SP;
7. Creche CCI Fonte de Luz II (Santa Terezinha), localizada à Rua Joaquim Candido Guillobel, nº 5920 - Vila Santa Terezinha, Franca/SP;
8. Centro de Convivência Infantil Acalanto, localizada na Av. Gabriela de Almeida Pirajá, 711, Jardim Aeroporto II, Franca/SP;
9. Instituição Espírita Joanna de Ângelis II, localizada na Rua Wilson David, 2530, Jardim Luiza, Franca /SP.

Este documento fundamenta-se nas diretrizes de viabilidade técnica e econômica da contratação, sendo imprescindível para a elaboração do Termo de Referência, que integrará o edital de licitação. A atualização e a manutenção da infraestrutura de abastecimento de água são essenciais para garantir a qualidade no atendimento aos alunos.

Os reservatórios das unidades educacionais apresentam sinais evidentes de degradação interna e externa, incluindo manchas, corrosão e fissuras, que comprometem a estanqueidade das instalações. Essa condição pode resultar em vazamentos e contaminação da água armazenada, configurando risco sanitário, em desacordo com os padrões de potabilidade estabelecidos pelo Ministério da Saúde, que regula os parâmetros microbiológicos, físicos e químicos da água para consumo humano.

Além disso, a presença de corrosão e fissuras pode comprometer a estabilidade estrutural dos reservatórios, elevando o risco de colapso. Tal situação representa uma ameaça direta à segurança dos alunos e profissionais da educação.

Fotos dos reservatórios:

EMEB Prof. Fausto Alexandre Souza Teodoro

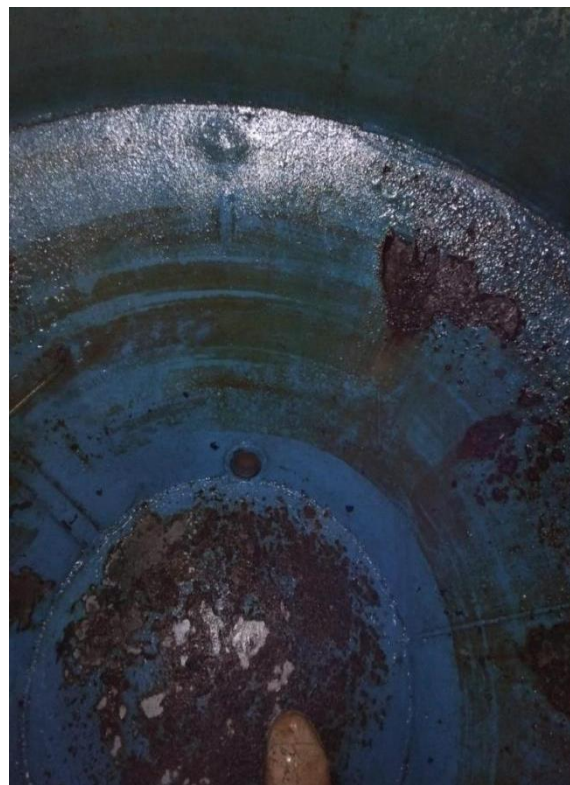

EMEB Prof. Olívia Corrêa Costa

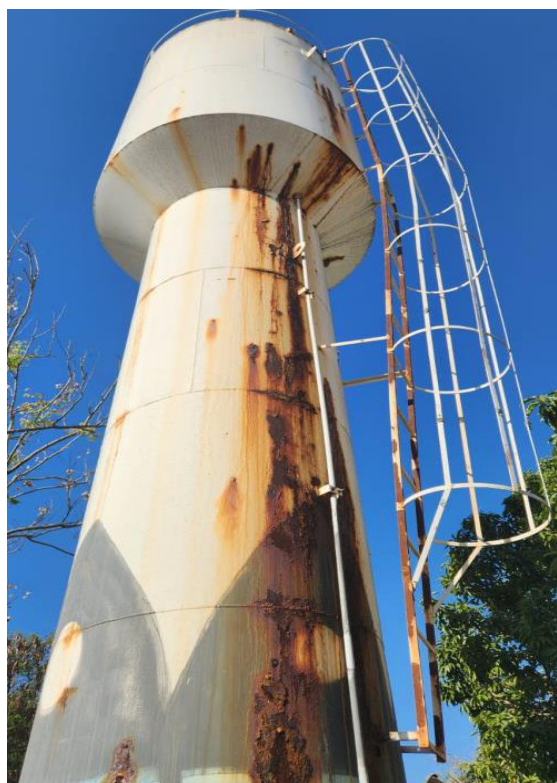

EMEB Prof. Luzinete Cortez Balieira



EMEB Frei Lauro de Carvalho Borges



EMEB Prof Paulo Freire

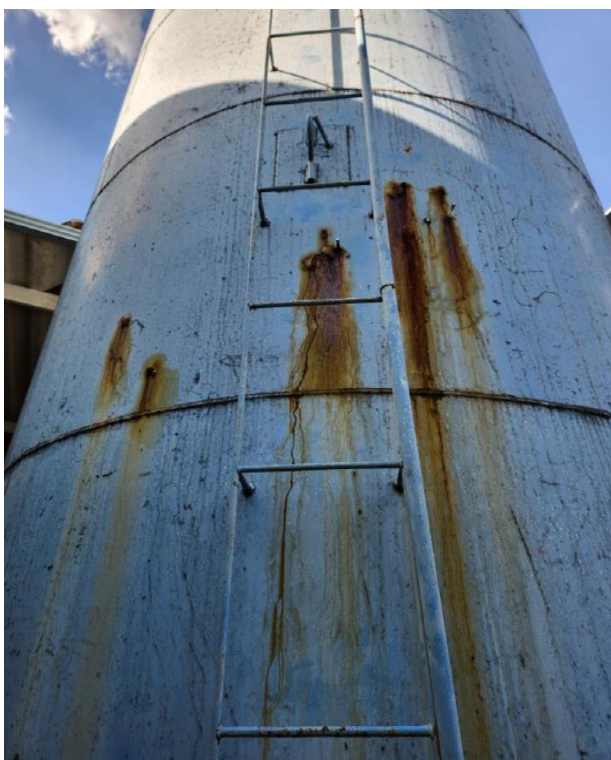

Creche Escola Prof. Mário Latorraca

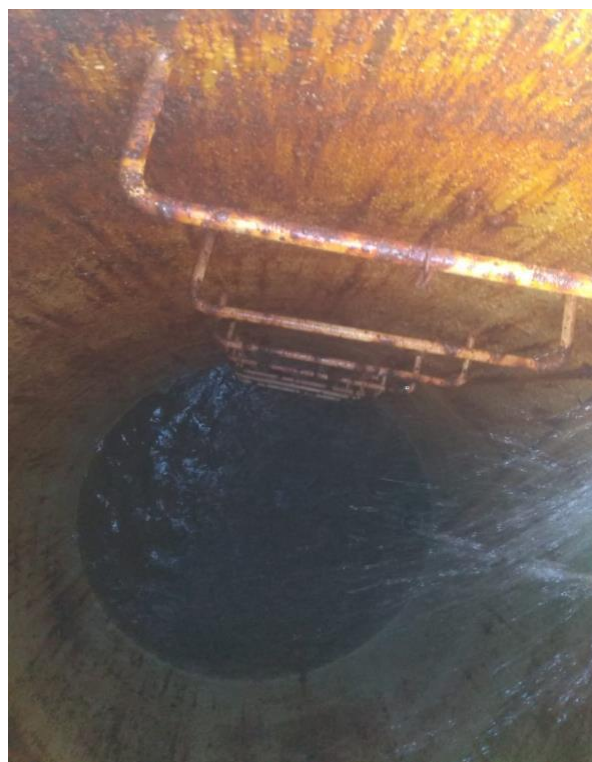

Creche CCI Fonte de Luz II (Santa Terezinha)

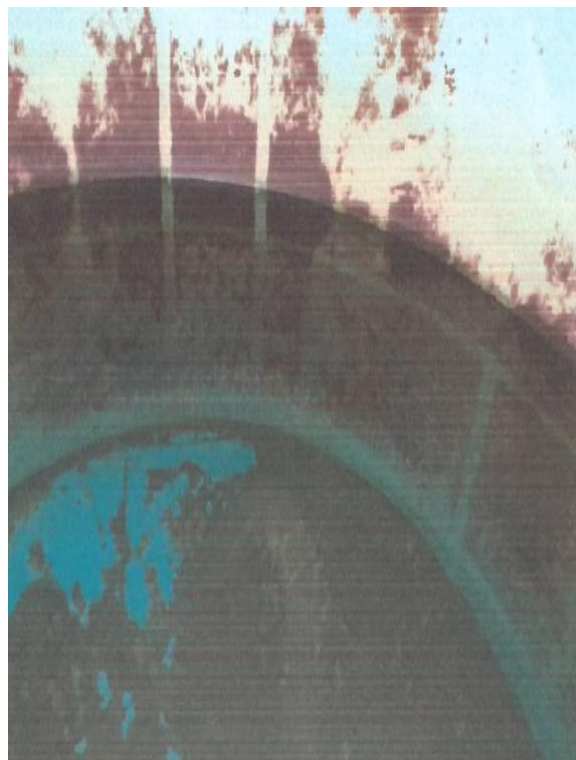

Centro de Convivência Infantil Acalanto

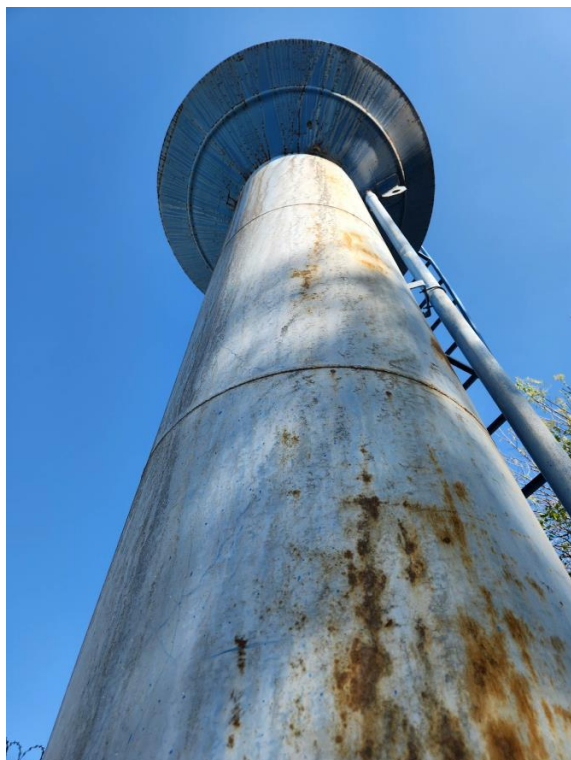

Instituição Espírita Joanna de Ângelis II



Considerando o apresentado nas imagens, para a elaboração do projeto de substituição dos reservatórios metálicos, a Secretaria de Infraestrutura deverá considerar o seguinte aspecto:

- Aquisição e instalação de caixa d'água em estrutura metálica tipo tubular e cilíndricas com a mesma capacidade de armazenamento do projeto existente em cada unidade, considerando também os custos da retirada e descarte do reservatório danificado.

#### 4. DO PLANEJAMENTO PRÉVIO

A aquisição em questão está alinhada às diretrizes do planejamento estratégico da Administração Pública Municipal, conforme estabelecido na Lei de Diretrizes Orçamentárias (LDO) e na Lei Orçamentária Anual (LOA) do exercício. A elaboração dos projetos correspondentes permitirá que a Prefeitura realize os ajustes orçamentários necessários, possibilitando a execução da aquisição com recursos próprios, específicos para Manutenção e Desenvolvimento do Ensino, sem comprometer outros instrumentos de planejamento institucional.

## 5. DOS REQUISITOS DA CONTRATAÇÃO

- a) Definição do local de execução dos serviços, conforme já elencado no item 3 - Descrição da necessidade da contratação;
- b) Definição dos serviços a serem executados, dos materiais a serem aplicados e/ou substituídos, de acordo com as determinações dos projetos, dos memoriais descritivos e das especificações técnicas, a serem atendidas pela Contratada;
- c) Definição da metodologia executiva a ser adotada, de acordo com as normas técnicas vigentes e recomendações dos fabricantes;
- d) Definição do orçamento e do prazo de execução da obra, com detalhamento de marcos intermediários e finais das etapas, definidos no cronograma físico-financeiro da obra;
- e) Comprovação de aptidão técnica, consistente na apresentação de uma ou mais certidões de acervo técnico expedidas pelo CREA/CAU, em nome dos profissionais que exercerão a função de responsáveis técnicos, comprovando a execução de pelo menos uma obra ou serviço com características similares ao objeto a ser contratado;
- f) Apresentação, por parte da contratada, de pelo menos 01 (um) Atestado de Capacidade Técnico-operacional, comprovando a realização de obras ou serviços com características similares ao objeto a ser contratado;
- g) Definição de cláusulas e condições para a execução dos serviços que possibilitem à contratada efetivar o planejamento para a execução dos serviços em conformidade com a logística e infraestrutura existentes no mercado, e, dessa forma, possibilitar a obtenção de preços mais competitivos para a contratação.

## 6. QUANTIDADES ESTIMADAS DA CONTRATAÇÃO

Os quantitativos dos serviços vinculados à reforma da unidade escolar serão obtidos mediante levantamento técnico no projeto básico e constarão informados na Memória de Cálculo, considerando as normativas técnicas da ABNT para a construção civil.

ITEM	DESCRIÇÃO PRODUTO/SERVIÇO	CAPACIDADE M <sup>3</sup>	UNIDADE	QUANTIDADE
------	------------------------------	------------------------------	---------	------------

1	RESERVATÓRIO D'ÁGUA METÁLICO TIPO TUBULAR	20.000	UNIDADE	1
2	RESERVATÓRIO D'ÁGUA METÁLICO TIPO TUBULAR	30.000	UNIDADE	4
3	RESERVATÓRIO D'ÁGUA METÁLICO TIPO TUBULAR	50.000	UNIDADE	1
4	RESERVATÓRIO D'ÁGUA METÁLICO TIPO TAÇA	15.000	UNIDADE	2
5	RESERVATÓRIO D'ÁGUA METÁLICO TIPO TAÇA	10.000	UNIDADE	1

#### 7. LEVANTAMENTO DE MERCADO

Dentre as possíveis soluções no mercado, dada a natureza do objeto e sua destinação, a solução apresentada se mostra suficiente para atender satisfatoriamente a demanda, visto que:

- A contratação dos serviços se baseia em contratações anteriores, na Prefeitura Municipal de Franca, com objetos semelhantes, por se tratar de serviço comum de engenharia.

#### 8. ESTIMATIVA DO VALOR DA CONTRATAÇÃO

Considerando que o projeto básico e planilha orçamentária ainda serão elaborados, a estimativa será tratada/detalhada no Termo de Referência, cabendo à Secretaria de Infraestrutura, através do Departamento de Planejamento de Obras Públicas, a apuração dos valores.

#### 9. DESCRIÇÃO DA SOLUÇÃO COMO UM TODO

A contratação será realizada em conformidade com o estabelecido no projeto básico,

memoriais descritivos, especificações técnicas, planilhas orçamentárias e cronograma físico-financeiro. Esses documentos serão elaborados oportunamente pelo setor competente. Conforme demonstrado anteriormente, a forma mais adequada de execução dos serviços é a indireta, por meio de empreitada por preço unitário.

## 10. JUSTIFICATIVAS PARA O PARCELAMENTO OU NÃO DA SOLUÇÃO

O parcelamento da solução não é recomendado, considerando os aspectos técnicos e econômicos da contratação de serviços para a substituição dos reservatórios de água nas unidades educacionais mencionadas, recomenda-se que a solução não seja parcelada, optando-se pela contratação integral. Isso se deve à eficiência técnica, responsabilidade centralizada e viabilidade econômica. Com um único contratado, o gerenciamento é mais eficaz, os riscos de falhas e atrasos são reduzidos e a responsabilização é facilitada. Além disso, a não divisão do projeto resulta em economias significativas, pois os custos administrativos e de lucro são diluídos ao longo de um único contrato. Essa abordagem também evita a perda de escala e garante uma execução mais eficiente do projeto.

Diante das considerações acima, a recomendação é que a contratação seja realizada de forma integral, evitando o parcelamento, visto que essa estratégia não traria benefícios à Administração e poderia, de fato, acarretar prejuízos ao conjunto do objeto a ser contratado. A escolha por um único prestador visa garantir a qualidade, a eficiência e a responsabilidade necessária para a execução deste projeto crucial.

## 11. DOS RESULTADOS PRETENDIDOS

Sem prejuízo dos elementos e requisitos indispensáveis à contratação da empresa responsável pela prestação do serviço, é esperado que essa contratação possibilite os seguintes resultados:

a) Acredita-se que a instalação de novo reservatório assegurará o pleno funcionamento

das instalações da unidade, garantindo a qualidade da água utilizada nas dependências da unidade.

## 12. PROVIDÊNCIAS A SEREM ADOTADAS PELA ADMINISTRAÇÃO

A presente contratação requer por parte da administração pública, especialmente a Secretaria de Infraestrutura, o acompanhamento técnico-profissional, para fiscalizar e acompanhar todas as etapas previstas no projeto básico e memorial descritivo.

## 13. CONTRATAÇÕES CORRELATAS OU INTERDEPENDENTES

Diante do levantamento das necessidades da contratação acompanhada dos demais elementos que consolidam o presente estudo técnico preliminar, analisando a solução como um todo e o ciclo de vida do objeto, não se faz necessária demais contratações correlatas/interdependentes para a viabilidade da contratação pretendida.

## 14. POSSÍVEIS IMPACTOS AMBIENTAIS

Com o objetivo de atender a preceitos legais e constitucionais que exigem do Poder Público a proteção, manutenção e preservação do meio ambiente, a presente contratação deve manter critérios de sustentabilidade nas aquisições e contratações, sendo dever do contratado a atuação na execução e prestação de serviços públicos de acordo com boas práticas de sustentabilidade.

Quanto à geração de resíduos sólidos comuns às obras de construção civil, a licitação deverá prever a destinação nos termos da legislação municipal vigente (371/2021), nas obrigações da contratada.

## 15. POSICIONAMENTO CONCLUSIVO

Após percorrer pelos elementos obrigatórios do Estudo Técnico Preliminar, atendendo ao Decreto Municipal nº 11.748/23 que regulamenta o art. 18, § 1º da Lei 14.133/2021, o setor requisitante, por meio de agente competente para a realização do planejamento

das contratações públicas na Secretaria de Educação, com base neste Estudo Técnico Preliminar, assim se manifesta sobre a contratação em análise:

DECLARO que:

( X ) É VIÁVEL a presente contratação.

( ) NÃO É VIÁVEL a presente contratação, pelas seguintes razões

Franca, 08 de setembro de 2025.

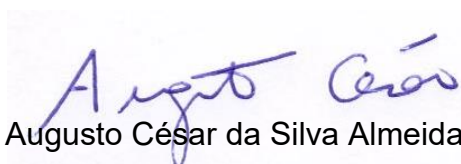

Augusto César da Silva Almeida

Departamento de Planejamento

## **MATRIZ DE RISCOS**

**Objeto: Contratação de empresa especializada para a substituição de reservatórios em unidades de ensino do Município de Franca.**

### **1 - INTRODUÇÃO**

O Mapa de Riscos tem por objetivo o levantamento dos eventos futuros capazes de gerar impactos na boa execução do instrumento contratual e tem por escopo facilitar a boa execução do objeto contratado.

Nos termos do que estabelece o artigo Art. 52 do Decreto Municipal nº 11.748/23, o Mapa de Gerenciamento de Riscos permite ações contínuas de planejamento, organização e controle dos recursos relacionados aos riscos que possam comprometer o sucesso da contratação, da execução do objeto e da gestão contratual.

Em outras palavras, trata-se de Mapa de Riscos, do documento elaborado para identificação dos principais riscos que permeiam o procedimento de contratação e a solução pretendidas, bem como das ações para controle, prevenção e mitigação dos impactos

O Mapa de Gerenciamento de Riscos deve conter a identificação e a análise dos principais riscos, consistindo na compreensão da natureza e determinação do nível de risco, que corresponde à combinação da probabilidade da ocorrência do risco e dos impactos dele decorrente, capazes de comprometer a efetividade da contratação, bem como o alcance dos resultados pretendidos com a solução de TIC.

A elaboração do presente Mapa de Gerenciamento de Risco contempla os elementos descritos no artigo 53 do Decreto Municipal nº 11.748/23, a saber:

- a) a identificação dos principais riscos que possam vir a comprometer o sucesso da contratação ou que emergirão caso a contratação não seja realizada;
- b) a mensuração das probabilidades de ocorrência e dos danos potenciais relacionados a cada risco identificado;
- c) a definição das ações preventivas para reduzir ou eliminar as chances de ocorrência dos eventos relacionados a cada risco;
- d) a definição das ações de contingência a serem adotadas caso os eventos correspondentes aos riscos se concretizem;
- e) definição dos responsáveis pelas ações de prevenção dos riscos e dos procedimentos de contingência.

Com o objetivo de mensurar os níveis de probabilidade de ocorrência do risco e os níveis de impactos que poderão causar, deverão ser adotadas medidas administrativas prevista no presente instrumento para minimizar ou neutralizar os efeitos nocivos diante da eventual ocorrência do risco apontado.



**MATRIZ DE RISCO – OBRAS DE ENGENHARIA**

A Matriz de Risco é o instrumento que define a repartição objetiva de responsabilidades advindas de eventos supervenientes à contratação.

**2- IDENTIFICAÇÃO E ANÁLISE DOS PRINCIPAIS RISCOS**

RISCO 01						
<b>Risco:</b>	Alterações no projeto básico / executivo inicialmente contratados, por solicitação da Contratante					
<b>Probabilidade:</b>	X	Baixa		Média		Alta
<b>Impacto:</b>	X	Baixa		Média	X	Alta
<b>Nível de risco:</b>	BAIXO					
<b>Fase do processo:</b>	Execução contratual					
<b>Alocação do risco:</b>	Contratante					
<b>Danos:</b>	Aumento dos custos inicialmente previstos para execução do objeto					
	Possibilidade de ocorrência de atraso na entrega da obra					
<b>Id</b>	<b>Ação Preventiva</b>				<b>Responsável</b>	
1.	Elaboração dos projetos de engenharia e arquitetura de forma participativa, baseado no Plano de Necessidades apresentado pela unidade demandante				Diretoria de Engenharia e Arquitetura	
<b>Id</b>	<b>Ação de Contingência</b>				<b>Responsável</b>	
1.	Revisão do escopo da contratação, realizando-se uma alteração contratual de prazo e/ou financeira, a ser analisada no caso concreto				Fiscalização Técnica	

RISCO 02						
<b>Risco:</b>	Identificação de falhas ou omissões em qualquer das peças, orçamentos, plantas, especificações ou memoriais que compõe a contratação, que sejam irrelevantes					
<b>Probabilidade:</b>		Baixa		Média	X	Alta
<b>Impacto:</b>	X	Baixa		Média		Alta
<b>Nível de risco:</b>	MÉDIO					
<b>Fase do processo:</b>	Execução contratual					
<b>Alocação do risco:</b>	Contratada					
<b>Danos:</b>	Aumento dos custos inicialmente previstos para execução do objeto					
	Possibilidade de ocorrência de atraso na entrega da obra					
<b>Id</b>	<b>Ação Preventiva</b>				<b>Responsável</b>	
1.	Revisão dos projetos e orçamento, de preferência por profissionais diversos daqueles responsáveis pela sua elaboração.				Diretoria de Engenharia e Arquitetura	



2.	Prever, dentre as cláusulas do Projeto Básico, que tais custos serão absorvidos pela Contratada e definição de subestimativas e superestimativas relevantes para o objeto.	Diretoria de Engenharia e Arquitetura
Id	Ação de Contingência	Responsável
1.	Caso a Contratada venha requerer tais valores, a alteração contratual deverá ser negada pela fiscalização	Fiscalização Técnica

RISCO 03						
<b>Risco:</b>	Identificação de falhas ou omissões em qualquer das peças, orçamentos, plantas, especificações ou memoriais que compõe a contratação, em que a obrigação de fazer pela Contratada esteja expressamente estipulada no instrumento convocatório e/ou seus anexos					
<b>Probabilidade:</b>	X	Baixa		Média		Alta
<b>Impacto:</b>	X	Baixa		Média		Alta
<b>Nível de risco:</b>	BAIXO					
<b>Fase do processo:</b>	Execução contratual					
<b>Alocação do risco:</b>	Contratada					
<b>Danos:</b>	Aumento dos custos inicialmente previstos para execução do objeto					
	Possibilidade de ocorrência de atraso na entrega da obra					
Id	Ação Preventiva			Responsável		
1.	Revisão dos projetos e orçamento, de preferência por profissionais diversos daqueles responsáveis pela sua elaboração.			Diretoria de Engenharia e Arquitetura		
2.	Prever, dentre as cláusulas do Projeto Básico, que tais custos serão absorvidos pela Contratada e definição de subestimativas e superestimativas relevantes para o objeto.			Diretoria de Engenharia e Arquitetura		
Id	Ação de Contingência			Responsável		
1.	Caso a Contratada venha requerer tais valores, a alteração contratual deverá ser negada pela fiscalização			Fiscalização Técnica		

RISCO 04						
<b>Risco:</b>	Identificação de falhas ou omissões em qualquer das peças, orçamentos, plantas, especificações ou memoriais que compõe a contratação, que sejam relevantes					
<b>Probabilidade:</b>	X	Baixa		Média		Alta
<b>Impacto:</b>		Baixa		Média	X	Alta
<b>Nível de risco:</b>	ALTO					
<b>Fase do processo:</b>	Execução contratual					



<b>Alocação do risco:</b>	Contratante	
<b>Danos:</b>	Aumento dos custos inicialmente previstos para execução do objeto	
	Possibilidade de ocorrência de atraso na entrega da obra	
<b>Id</b>	<b>Ação Preventiva</b>	<b>Responsável</b>
1.	Revisão dos projetos e orçamento, de preferência por profissionais diversos daqueles responsáveis pela sua elaboração.	Diretoria de Engenharia e Arquitetura
2.	Prever, dentre as cláusulas do Projeto Básico, que tais custos serão absorvidos pela Contratada e definição de subestimativas e superestimativas relevantes para o objeto.	Diretoria de Engenharia e Arquitetura
<b>Id</b>	<b>Ação de Contingência</b>	<b>Responsável</b>
1.	Após avaliação da Fiscalização Técnica do Contrato, encaminhar a proposta de alteração contratual ao setor competente	Fiscalização Técnica

RISCO 05						
<b>Risco:</b>	Diferença entre os quantitativos da planilha de orçamento e os quantitativos que serão efetivamente executados na obra, devido às incertezas inerentes ao objeto ou a alguns serviços que compõe o objeto					
<b>Probabilidade:</b>	X	Baixa		Média		Alta
<b>Impacto:</b>	X	Baixa		Média		Alta
<b>Nível de risco:</b>	BAIXO					
<b>Fase do processo:</b>	Execução contratual					
<b>Alocação do risco:</b>	Contratada					
<b>Danos:</b>	Aumento dos custos inicialmente previstos para execução do objeto					
	Possibilidade de ocorrência de atraso na entrega da obra					
<b>Id</b>	<b>Ação Preventiva</b>		<b>Responsável</b>			
1.	Revisão dos projetos e orçamento, de preferência por profissionais diversos daqueles responsáveis pela sua elaboração.		Diretoria de Engenharia e Arquitetura			
<b>Id</b>	<b>Ação de Contingência</b>		<b>Responsável</b>			
1.	Caso a Contratada venha requerer tais valores, a alteração contratual deverá ser negada pela fiscalização		Fiscalização Técnica			



RISCO 06						
<b>Risco:</b>	Preços de insumos que compõe a execução do objeto abaixo do preço de mercado					
<b>Probabilidade:</b>	X	Baixa		Média		Alta
<b>Impacto:</b>	X	Baixa		Média		Alta
<b>Nível de risco:</b>	BAIXO					
<b>Fase do processo:</b>	Execução contratual					
<b>Alocação do risco:</b>	Contratada					
<b>Danos:</b>	Aumento dos custos inicialmente previstos para execução do objeto					
<b>Id</b>	<b>Ação Preventiva</b>			<b>Responsável</b>		
1.	Revisão dos projetos e orçamento, de preferência por profissionais diversos daqueles responsáveis pela sua elaboração.			Diretoria de Engenharia e Arquitetura		
<b>Id</b>	<b>Ação de Contingência</b>			<b>Responsável</b>		
1.	Caso a Contratada venha requerer tais valores, a alteração contratual deverá ser negada pela fiscalização			Fiscalização Técnica		

RISCO 07						
<b>Risco:</b>	Execução dos serviços com qualidade abaixo da especificada na contratação e/ou em desacordo com normas técnicas e legislações vigentes					
<b>Probabilidade:</b>		Baixa	X	Média		Alta
<b>Impacto:</b>		Baixa		Média	X	Alta
<b>Nível de risco:</b>	ALTO					
<b>Fase do processo:</b>	Execução contratual					
<b>Alocação do risco:</b>	Contratada					
<b>Danos:</b>	Aumento dos custos inicialmente previstos para execução do objeto					
	Possibilidade de ocorrência de atraso na entrega da obra					
<b>Id</b>	<b>Ação Preventiva</b>			<b>Responsável</b>		
1.	Acompanhamento periódico das etapas dos serviços			Fiscalização Técnica		
2.	Solicitar a Contratada a revisão dos serviços e prever aplicação de sanções			Fiscalização Técnica / Gestor do Contrato		
<b>Id</b>	<b>Ação de Contingência</b>			<b>Responsável</b>		
1.	Notificar a Contratada e aplicação das sanções previstas na contratação			Fiscalização Técnica / Gestor do Contrato		



RISCO 08						
<b>Risco:</b>	Descumprimento das obrigações trabalhistas, previdenciárias e com FGTS pela Contratada.					
<b>Probabilidade:</b>	X	Baixa		Média		Alta
<b>Impacto:</b>		Baixa		Média	X	Alta
<b>Nível de risco:</b>	MÉDIO					
<b>Fase do processo:</b>	Execução contratual					
<b>Alocação do risco:</b>	Contratada					
<b>Danos:</b>	Prejuízo aos trabalhadores alocados na execução do objeto					
	Possibilidade de demandas judiciais trabalhistas contra a Contratante					
<b>Id</b>	<b>Ação Preventiva</b>			<b>Responsável</b>		
1.	Acompanhamento periódico das etapas dos serviços através do fornecimento dos documentos comprobatórios de cumprimento das obrigações trabalhistas			Gestor do Contrato		
2.	Prever sanções que contemplem esta situação			Setor de elaboração de contratos		
<b>Id</b>	<b>Ação de Contingência</b>			<b>Responsável</b>		
1.	Reter o pagamento da medição até a regularização das pendências			Gestor do Contrato		
2.	Rescisão contratual			Gestor do Contrato		

RISCO 09						
<b>Risco:</b>	Ocorrência de acidentes de trabalho durante a execução dos serviços					
<b>Probabilidade:</b>	X	Baixa		Média		Alta
<b>Impacto:</b>		Baixa	X	Média		Alta
<b>Nível de risco:</b>	BAIXO					
<b>Fase do processo:</b>	Execução contratual					
<b>Alocação do risco:</b>	Contratada					
<b>Danos:</b>	Prejuízo aos trabalhadores					
	Possibilidade de demandas judiciais trabalhistas contra a Contratante					
<b>Id</b>	<b>Ação Preventiva</b>			<b>Responsável</b>		
1.	Prever em contrato a responsabilização da Contratada para qualquer acidente de trabalho e o cumprimento das Normas Regulamentadoras de Segurança no Trabalho			Setor de elaboração de contratos		
2.	Acompanhamento periódico das obras com a verificação do uso de equipamentos de proteção individual e coletiva			Fiscalização Técnica		
<b>Id</b>	<b>Ação de Contingência</b>			<b>Responsável</b>		



1.	Notificar a Contratada	Fiscalização Técnica
----	------------------------	----------------------

RISCO 10						
<b>Risco:</b>	Ocorrência de roubos e furtos na obra					
<b>Probabilidade:</b>	X	Baixa		Média		Alta
<b>Impacto:</b>		Baixa	X	Média		Alta
<b>Nível de risco:</b>	BAIXO					
<b>Fase do processo:</b>	Execução contratual					
<b>Alocação do risco:</b>	Contratada					
<b>Danos:</b>	Possibilidade de demandas judiciais trabalhistas contra a Contratante					
<b>Id</b>	<b>Ação Preventiva</b>			<b>Responsável</b>		
1.	Prever em contrato que a Contratada deverá manter vigilância			Setor de elaboração de contratos		
<b>Id</b>	<b>Ação de Contingência</b>			<b>Responsável</b>		
1.	Não identificada					

RISCO 11						
<b>Risco:</b>	Atrasos da obra decorrentes de chuvas ou outros eventos climáticos e ambientais					
<b>Probabilidade:</b>	X	Baixa		Média		Alta
<b>Impacto:</b>		Baixa	X	Média		Alta
<b>Nível de risco:</b>	BAIXO					
<b>Fase do processo:</b>	Execução contratual					
<b>Alocação do risco:</b>	Compartilhado					
<b>Danos:</b>	Possibilidade de demandas judiciais trabalhistas contra a Contratante					
<b>Id</b>	<b>Ação Preventiva</b>			<b>Responsável</b>		
1.	Prever cláusulas que estabeleça volumes de precipitação que justifiquem o atraso na obra			Setor de elaboração de contratos		
<b>Id</b>	<b>Ação de Contingência</b>			<b>Responsável</b>		
1.	Avaliar se as chuvas ocorridas preenchem os requisitos de excepcionalidade e o impacto no estágio da obra			Fiscalização Técnica		

RISCO 12	
<b>Risco:</b>	Aumento nos custos de quaisquer dos insumos que compõem a execução da obra, não decorrentes de alterações tributárias ou políticas públicas, ensejando aumentos de custos superiores aos índices de reajuste contratual



<b>Probabilidade:</b>	X	Baixa		Média		Alta
<b>Impacto:</b>	X	Baixa		Média		Alta
<b>Nível de risco:</b>	<b>BAIXO</b>					
<b>Fase do processo:</b>	Execução contratual					
<b>Alocação do risco:</b>	Compartilhado – dependendo do impacto no preço					
<b>Danos:</b>	Alteração dos custos inicialmente previstos para a execução da obra					
<b>Id</b>	<b>Ação Preventiva</b>				<b>Responsável</b>	
1.	Prever cláusula que estabeleça que a Contratada arcará com aumento nos custos de quaisquer dos insumos que compõem a execução da obra, não decorrentes de alterações tributárias ou políticas públicas, ensejando aumento de custos superiores aos índices de reajuste contratual ou definir regras de reequilíbrio				Setor de elaboração de contratos	
<b>Id</b>	<b>Ação de Contingência</b>				<b>Responsável</b>	
1.	Não identificado					

RISCO 13						
<b>Risco:</b>	Descumprimento dos prazos das atividades/serviços estipulados no Cronograma Físico-Financeiro <b>por parte da contratada</b>					
<b>Probabilidade:</b>		Baixa	X	Média		Alta
<b>Impacto:</b>		Baixa		Média	X	Alta
<b>Nível de risco:</b>	<b>MÉDIO</b>					
<b>Fase do processo:</b>	Execução contratual					
<b>Alocação do risco:</b>	Contratada					
<b>Danos:</b>	Atraso para entrega da obra					
	Aumento no custo originalmente previsto para a execução do objeto					
<b>Id</b>	<b>Ação Preventiva</b>				<b>Responsável</b>	
1.	Acompanhamento periódico das etapas dos serviços				Fiscalização Técnica	
2.	Solicitar à contratada que apresente um plano de ação para recuperação do prazo estipulado em Cronograma Físico-Financeiro				Fiscalização Técnica	
<b>Id</b>	<b>Ação de Contingência</b>				<b>Responsável</b>	
1.	Notificação extrajudicial à Contratada e comunicação ao Gestor do Contrato				Fiscalização Técnica	
2.	Não realizar medição de obra caso não atinja ao especificado para a referida etapa conforme cronograma físico-financeiro				Fiscalização Técnica	



RISCO 14						
<b>Risco:</b>	Subcontratação sem solicitação					
<b>Probabilidade:</b>		Baixa	X	Média		Alta
<b>Impacto:</b>		Baixa	X	Média		Alta
<b>Nível de risco:</b>	MÉDIO					
<b>Fase do processo:</b>	Execução contratual					
<b>Alocação do risco:</b>	Contratada					
<b>Danos:</b>	Atraso para entrega da obra					
	Aumento no custo originalmente previsto para a execução do objeto					
<b>Id</b>	<b>Ação Preventiva</b>			<b>Responsável</b>		
1.	Acompanhamento periódico das etapas dos serviços			Fiscalização Técnica		
2.	Previsão em contrato das obrigações da Contratada em relação aos serviços terceirizados			Setor de elaboração de contratos		
<b>Id</b>	<b>Ação de Contingência</b>			<b>Responsável</b>		
1.	Notificação extrajudicial à Contratada e comunicação ao Gestor do Contrato			Fiscalização Técnica		

RISCO 15						
<b>Risco:</b>	Interferências e obstáculos para a execução não especificadas					
<b>Probabilidade:</b>	X	Baixa		Média		Alta
<b>Impacto:</b>		Baixa		Média	X	Alta
<b>Nível de risco:</b>	MÉDIO					
<b>Fase do processo:</b>	Execução contratual					
<b>Alocação do risco:</b>	Compartilhado					
<b>Danos:</b>	Aumento no custo originalmente previsto para a execução do objeto e demanda de serviços extra-contratuais					
<b>Id</b>	<b>Ação Preventiva</b>			<b>Responsável</b>		
1.	Levantamento topográfico atualizado			Diretor de Engenharia e Arquitetura		
2.	Verificação das condições do local no momento da execução dos projetos			Diretor de Engenharia e Arquitetura		
<b>Id</b>	<b>Ação de Contingência</b>			<b>Responsável</b>		
1.	Utilização de programas adequados no dimensionamento do volume de movimento de terra			Diretor de Engenharia e Arquitetura		



RISCO 16						
<b>Risco:</b>	Descoberta de interferências geológicas não identificáveis através da sondagem					
<b>Probabilidade:</b>	X	Baixa		Média		Alta
<b>Impacto:</b>		Baixa		Média	X	Alta
<b>Nível de risco:</b>	<b>ALTO</b>					
<b>Fase do processo:</b>	Execução contratual					
<b>Alocação do risco:</b>	Contratante					
<b>Danos:</b>	Aumento no custo originalmente previsto para a execução do objeto					
	Atraso para entrega da obra					
<b>Id</b>	<b>Ação Preventiva</b>			<b>Responsável</b>		
1.	Identificação e documentação do problema			Fiscalização Técnica		
<b>Id</b>	<b>Ação de Contingência</b>			<b>Responsável</b>		
1.	Alteração e / ou complementação do projeto para saneamento e encaminhamento para alteração contratual			Diretoria de Engenharia e Arquitetura		

RESPONSÁVEL
<p><b>Eduardo Renato Junqueira</b> Departamento de Planejamento de Obras Públicas</p>



## PLANO DE LICITAÇÃO

### 1. CONDIÇÕES GERAIS DA CONTRATAÇÃO

1.1 Contratação de empresa especializada para a substituição de reservatórios em unidades de ensino do Município de Franca, conforme condições e exigências estabelecidas neste instrumento:

ITEM	ESPECIFICAÇÃO	UNIDADE DE MEDIDA	QNTD	VALOR UNITÁRIO (R\$)	VALOR TOTAL (R\$)
1	Contratação de empresa especializada para a substituição de reservatórios em unidades de ensino do Município de Franca	Reforma	01	<u>R\$</u> <u>570.631,84</u>	<u>R\$</u> <u>570.631,84</u>

Coordenadas:

1. CCI Creche FNDE Vila Santa Terezinha (CCI Fonte de Luz): Rua Joaquim Cândido Guillobel, nº 2.530, Vila Santa Terezinha, Franca/SP.  
 LATITUDE: 20°29'48.92"S  
 LONGITUDE: 47°24'8.39"O
2. Creche Escola Mario Latorraca: Avenida Nelson Japaulo, 2.301, Jardim Luiza I, Franca/SP.  
 LATITUDE: 20°29'22.53"S  
 LONGITUDE: 47°25'32.78"O
3. Creche Acalanto: Avenida Gabriela de Almeida Pirajá, 711, Jardim Aeroporto, Franca/SP.  
 LATITUDE: 20°34'42.95"S  
 LONGITUDE: 47°22'5.10"O
4. EMEB Profa. Luzinete Cortez Balieiro: Rua Eunice Carmem Gonçalves Rodrigues, 255, Jardim Palestina, Franca/SP.  
 LATITUDE: 20°32'14.83"S  
 LONGITUDE: 47°21'31.45"O



[www.franca.sp.gov.br](http://www.franca.sp.gov.br)



Rua Frederico Moura, 1517 - Cidade Nova Franca/SP - CEP 14.401-150



CNPJ: 47.970.769/0001-04 - I.E: Isento

5. EMEB Prof. Fausto Alexandre Souza Teodoro: Rua Carlos Maranhã, 2.021, Jardim Santa Bárbara, Franca/SP.  
LATITUDE: 20°35'38.45"S  
LONGITUDE: 47°22'13.07"O
6. EMEB Frei Lauro de Carvalho Borges: Rua Cândido Carlos de Melo, 2.860, Jardim do Éden, Franca/SP.  
LATITUDE: 20°30'45.08"S  
LONGITUDE: 47°22'16.61"O
7. EMEB Olívia Correia Costa: Rua Antônio Miras Molina, 4.700, Jardim Paineiras, Franca/SP.  
LATITUDE: 20°28'25.25"S  
LONGITUDE: 47°24'53.61"O
8. EMEB Prof. Paulo Freire: Rua Joaquim Emerenciano de Souza, 1 102, Jardim Aviação, Franca/SP.  
LATITUDE: 20°35'16.37"S  
LONGITUDE: 47°22'36.91"O
9. Creche da Instituição Espírita Joanna de Angelis II: Rua Wilson David, 2.530, Jardim Luiza I, Franca/SP.  
LATITUDE: 20°29'27.52"S  
LONGITUDE: 47°25'33.13"O

1.2. Os serviços objeto desta contratação são caracterizados como obra, conforme “artigo 6º, XII” da Lei nº 14.133, de 2021.

1.3. O prazo de vigência da contratação é de **135** (cento e trinta e cinco dias) contados da assinatura do contrato, na forma do artigo 105 da Lei nº 14.133, de 2021.

## 2. FUNDAMENTAÇÃO E DESCRIÇÃO DA NECESSIDADE DA CONTRATAÇÃO

2.1 A fundamentação completa que dá base a presente contratação e seus quantitativos encontram-se pormenorizada em tópico específico do Estudo Técnico Preliminar de referência, apêndice deste Termo de Referência.

2.2. O objeto da contratação está previsto no Plano de Contratações Anual [2024], conforme consta das informações básicas deste termo de referência.



### 3. DESCRIÇÃO DA SOLUÇÃO COMO UM TODO CONSIDERANDO O CICLO DE VIDA DO OBJETO E ESPECIFICAÇÃO DO PRODUTO

A descrição da solução como um todo encontra-se devidamente pormenorizada em tópico específico do Estudo Técnico Preliminar de referência, apêndice deste termo de referência.

### 4. REQUISITOS DA CONTRATAÇÃO

4.1 Para a adequada solução das necessidades administrativas, a contratação/aquisição deverá atender na íntegra o documento intitulado Memorial Descritivo da obra.

#### Subcontratação

4.2. É admitida a subcontratação parcial do objeto, nas seguintes condições:

4.2.1. É vedada a subcontratação completa ou das parcelas principais do objeto da contratação, a qual consiste em: execução de edificação em alvenaria.

4.2.2. A subcontratação fica limitada a **16%**.

4.3. O contrato oferece maior detalhamento das regras que serão aplicadas em relação à subcontratação, caso admitida.

#### Garantia da contratação

4.4. Será exigida a garantia da contratação de que tratam os arts. 96 e seguintes da Lei nº 14.133, de 2021, no percentual e condições descritas nas cláusulas do contrato.

4.5. Em caso opção pelo seguro-garantia, a parte adjudicatária deverá apresentá-la, no máximo, até a data de assinatura do contrato.

4.6. A garantia, nas modalidades caução e fiança bancária, deverá ser prestada em até 10 dias úteis após a assinatura do contrato.

4.7. O contrato oferece maior detalhamento das regras que serão aplicadas em relação à garantia da contratação.

#### Vistoria

4.8. A avaliação prévia do local de execução do serviço é imprescindível para o conhecimento pleno das condições e peculiaridades do objeto a ser contratado, sendo assegurado ao interessado o direito de realização de vistoria prévia, acompanhado por servidor designado para esse fim, de segunda à sexta-feira, das 09 horas às 16 horas.

4.9. Serão disponibilizados data e horário diferentes aos interessados em realizar a vistoria prévia.



4.10. Para a vistoria, o representante legal da empresa ou responsável técnico deverá estar devidamente identificado, apresentando documento de identidade civil e documento expedido pela empresa comprovando sua habilitação para a realização da vistoria.

4.11. Caso o licitante opte por não realizar a vistoria, deverá prestar declaração formal assinada pelo responsável técnico do licitante acerca do conhecimento pleno das condições e peculiaridades da contratação.

4.12. A não realização da vistoria não poderá embasar posteriores alegações de desconhecimento das instalações, dúvidas ou esquecimentos de quaisquer detalhes dos locais da prestação dos serviços, devendo o contratado assumir os ônus dos serviços decorrentes.

## 5. MODELO DE EXECUÇÃO DO OBJETO

### Condições de execução

5.1. A execução do objeto seguirá a seguinte dinâmica:

5.1.1. Início da execução do objeto: 15 dias da emissão da ordem de serviço;

5.1.2. Descrição detalhada dos métodos, rotinas, etapas, tecnologias procedimentos, frequência e periodicidade de execução do trabalho conforme documentos que compõem este edital.

5.1.3. Cronograma de realização dos serviços conforme documentos que compõem este edital.

### Local e horário da prestação dos serviços

5.2. O serviço será prestado em edificação situada nos seguintes endereços:

1. CCI Creche FNDE Vila Santa Terezinha (CCI Fonte de Luz): Rua Joaquim Cândido Guillobel, nº 2.530,
2. Creche Escola Mario Latorraca: Avenida Nelson Japaulo, 2.301, Jardim Luiza I,
3. Creche Acalanto: Avenida Gabriela de Almeida Pirajá, 711, Jardim Aeroporto,
4. EMEB Profa. Luzinete Cortez Balieiro: Rua Eunice Carmem Gonçalves Rodrigues, 255,
5. EMEB Prof. Fausto Alexandre Souza Teodoro: Rua Carlos Maranhã, 2.021, Jardim
6. EMEB Frei Lauro de Carvalho Borges: Rua Cândido Carlos de Melo, 2.860, Jardim do Éden, Franca/SP.
7. EMEB Olívia Correia Costa: Rua Antônio Miras Molina, 4.700, Jardim Paineiras,
8. EMEB Prof. Paulo Freire: Rua Joaquim Emerenciano de Souza, 1102, Jardim Aviação, Franca/SP.
9. Creche da Instituição Espírita Joanna de Angelis II: Rua Wilson David, 2.530, Jardim Luiza I, Franca/SP.



### **Materiais a serem disponibilizados**

5.3. Para a perfeita execução dos serviços, a Contratada deverá disponibilizar os materiais, equipamentos, ferramentas e utensílios necessários, nas quantidades estimadas e qualidades estabelecidas no memorial descritivo.

### **Especificação da garantia do serviço (art. 40, §1º, inciso III, da Lei nº 14.133, de 2021)**

5.4. O prazo de garantia contratual dos serviços é aquele estabelecido na Lei nº 8.078, de 11 de setembro de 1990 (Código de Defesa do Consumidor).

### **Procedimentos de transição e finalização do contrato**

5.5. Não serão necessários procedimentos de transição e finalização do contrato devido às características do objeto.

## **6. MODELO DE GESTÃO DE CONTRATO**

6.1. O contrato deverá ser executado fielmente pelas partes, de acordo com as cláusulas avençadas e as normas da Lei nº 14.133, de 2021, e cada parte responderá pelas consequências de sua inexecução total ou parcial.

6.2. Em caso de impedimento, ordem de paralisação ou suspensão do contrato, o cronograma de execução será prorrogado automaticamente pelo tempo correspondente, anotadas tais circunstâncias mediante simples apostila.

6.3. As comunicações entre o órgão ou entidade e a contratada devem ser realizadas por escrito sempre que o ato exigir tal formalidade, admitindo-se o uso de mensagem eletrônica para esse fim.

6.4. O órgão ou entidade poderá convocar representante da empresa para adoção de providências que devam ser cumpridas de imediato.

6.5. Após a assinatura do contrato ou instrumento equivalente, o órgão ou entidade poderá convocar o representante da empresa contratada para reunião inicial para apresentação do plano de fiscalização, que conterà informações acerca das obrigações contratuais, dos mecanismos de fiscalização, das estratégias para execução do objeto, do plano complementar de execução da contratada, quando houver, do método de aferição dos resultados e das sanções aplicáveis, dentre outros.

### **Preposto**



[www.franca.sp.gov.br](http://www.franca.sp.gov.br)



Rua Frederico Moura, 1517 - Cidade  
Nova Franca/SP - CEP 14.401-150



CNPJ: 47.970.769/0001-04 - I.E: Isento

6.6. A Contratada designará formalmente o preposto da empresa, antes do início da prestação dos serviços, indicando no instrumento os poderes e deveres em relação à execução do objeto contratado.

6.7. A Contratada deverá manter preposto da empresa no local da execução do objeto durante o período contratual.

6.8. A Contratante poderá recusar, desde que justificadamente, a indicação ou a manutenção do preposto da empresa, hipótese em que a Contratada designará outro para o exercício da atividade.

### Fiscalização

6.9. A execução do contrato deverá ser acompanhada e fiscalizada pelo(s) servidor(es) a ser(em) nomeado(s) no momento da assinatura do contrato, designado fiscal técnico do contrato, na forma do que estabelece o artigo 19, § 1º do Decreto Municipal nº 11.748/23, ou pelos respectivos substitutos, nos termos do que determina a Lei nº 14.133/2021, art. 117, caput, para a boa execução técnica e administrativa do contrato celebrado. Os demais responsáveis pela fiscalização administrativa e gestão do contrato serão definidos na assinatura do contrato.

### Fiscalização Técnica

6.10 Compete ao fiscal técnico do contrato o regular exercício das atribuições previstas no artigo 3º do Decreto Municipal nº 10.766/18, sem prejuízo das competências legais expressas no Decreto Municipal 11.748/23, em especial:

- Acompanhar a execução do contrato, para que sejam cumpridas todas as condições estabelecidas no contrato, de modo a assegurar os melhores resultados para a Administração;
- Anotar no histórico de gerenciamento do contrato todas as ocorrências relacionadas à execução do contrato, com a descrição do que entender necessário para a regularização de eventuais faltas ou defeitos observados;
- Identificada qualquer inexistência ou irregularidade, o fiscal do contrato emitirá notificações para a correção da execução do contrato, determinando prazo para a correção, conforme se verifica no artigo 22, inciso III do Decreto Municipal nº 11.748/23.
- Informar ao gestor do contrato, em tempo hábil, a situação que demandar decisão ou adoção de medidas que ultrapassem sua competência, para que adote as medidas necessárias e saneadoras, se for o caso;
- No caso de ocorrências que possam inviabilizar a execução do contrato nas datas aprazadas, o fiscal técnico do contrato comunicará o fato imediatamente ao gestor do contrato.



- O fiscal técnico do contrato comunicará ao gestor do contrato, em tempo hábil, o término do contrato sob sua responsabilidade, com vistas à renovação tempestiva ou à prorrogação contratual.

### Fiscalização Administrativa

6.11. O fiscal administrativo do contrato verificará a manutenção das condições de habilitação da contratada, acompanhará o empenho, o pagamento, as garantias, as glosas e a formalização de apostilamento e termos aditivos, solicitando quaisquer documentos comprobatórios pertinentes, caso necessário.

6.12. Caso ocorra descumprimento das obrigações contratuais, o fiscal administrativo do contrato atuará tempestivamente na solução do problema, reportando ao gestor do contrato para que tome as providências cabíveis, quando ultrapassar a sua competência;

### Gestor do Contrato

6.13 De acordo com o que estabelece o artigo 20 do Decreto Municipal nº 11.748/23, o gestor do contrato coordenará a atualização do processo de acompanhamento e fiscalização do contrato contendo todos os registros formais da execução no histórico de gerenciamento do contrato, a exemplo da ordem de serviço, do registro de ocorrências, das alterações e das prorrogações contratuais, elaborando relatório com vistas à verificação da necessidade de adequações do contrato para fins de atendimento da finalidade da administração

6.14. O gestor do contrato acompanhará os registros realizados pelos fiscais do contrato, de todas as ocorrências relacionadas à execução do contrato e as medidas adotadas, informando, se for o caso, à autoridade superior àquelas que ultrapassarem a sua competência.

6.15. O gestor do contrato acompanhará a manutenção das condições de habilitação da contratada, para fins de empenho de despesa e pagamento, e anotará os problemas que obstem o fluxo normal da liquidação e do pagamento da despesa no relatório de riscos eventuais.

6.16. O gestor do contrato emitirá documento comprobatório da avaliação realizada pelos fiscais técnico, administrativo e setorial quanto ao cumprimento de obrigações assumidas pelo contratado, com menção ao seu desempenho na execução contratual, baseado nos indicadores objetivamente definidos e aferidos, e a eventuais penalidades aplicadas, devendo constar do cadastro de atesto de cumprimento de obrigações. (Decreto nº 11.246, de 2022, art. 21, VIII).



6.17. O gestor do contrato tomará providências para a formalização de processo administrativo de responsabilização para fins de aplicação de sanções, a ser conduzido pela comissão de que trata o art. 158 da Lei nº 14.133, de 2021, ou pelo agente ou pelo setor com competência para tal, conforme o caso. (Decreto nº 11.246, de 2022, art. 21, X).

6.18. O gestor do contrato deverá elaborar relatório final com informações sobre a consecução dos objetivos que tenham justificado a contratação e eventuais condutas a serem adotadas para o aprimoramento das atividades da Administração. (Decreto nº 11.246, de 2022, art. 21, VI).

6.19. O gestor do contrato deverá enviar a documentação pertinente a Secretaria de Finanças para a formalização dos procedimentos de liquidação e pagamento, no valor dimensionado pela fiscalização e gestão nos termos do contrato.

## 7. CRITÉRIOS DE MEDIÇÃO E PAGAMENTO

7.1. A avaliação da execução do objeto utilizará o Instrumento de Medição de Resultado (IMR) ou instrumento substituto, com periodicidade a ser definida em contrato.

7.1.1. Será indicada a retenção ou glosa no pagamento, proporcional à irregularidade verificada, sem prejuízo das sanções cabíveis, caso se constate que a Contratada:

7.1.1.1. não produzir os resultados acordados,

7.1.1.2. deixar de executar, ou não executar com a qualidade mínima exigida as atividades contratadas; ou

7.1.1.3. deixar de utilizar materiais e recursos humanos exigidos para a execução do serviço, ou utilizá-los com qualidade ou quantidade inferior à demandada.

7.2. A utilização do IMR não impede a aplicação concomitante de outros mecanismos para a avaliação da prestação dos serviços.

### **Do recebimento**

7.3. Ao final de cada etapa(s) da execução contratual, conforme previsto na planilha orçamentária de etapas, o Contratado apresentará a medição prévia dos serviços executados no período, por meio de planilha e memória de cálculo detalhada.



7.3.1. No regime de contratação por preço global uma etapa será considerada efetivamente concluída quando os serviços previstos para o evento estiverem executados em sua totalidade, conforme planilha de “eventos” e “frentes de obra” que acompanha a planilha orçamentária.

7.3.2 No regime de contratação por preço unitário o serviço será considerado efetivamente concluído quando os serviços unitários forem atestados pelo fiscal técnico do contrato.

7.3.3. **O contratado também apresentará, a cada medição, os documentos comprobatórios da procedência legal dos produtos e subprodutos florestais utilizados naquela etapa da execução contratual, quando for o caso.**

7.4. Os serviços serão recebidos provisoriamente pelo fiscal técnico e representantes das secretarias envolvidas, mediante termos detalhados, quando verificado o cumprimento das exigências de caráter técnico e administrativo. (Art. 140, I, “a”, da Lei nº 14.133).

7.4.1. O prazo da disposição acima será contado do recebimento de comunicação de cobrança oriunda do contratado com a comprovação da prestação dos serviços a que se referem a parcela a ser paga.

7.4.2. O fiscal técnico do contrato realizará o recebimento provisório do objeto do contrato mediante termo detalhado que comprove o cumprimento das exigências de caráter técnico.

7.4.3. O fiscal administrativo do contrato realizará o recebimento provisório do objeto do contrato mediante termo detalhado que comprove o cumprimento das exigências de caráter administrativo.

7.4.4. Será considerado como ocorrido o recebimento provisório com a entrega do termo detalhado ou, em havendo mais de um a ser feito, com a entrega do último.

7.4.5. O Contratado fica obrigado a reparar, corrigir, remover, reconstruir ou substituir, às suas expensas, no todo ou em parte, o objeto em que se verificarem vícios, defeitos ou incorreções resultantes da execução ou materiais empregados, cabendo à fiscalização não atestar a última e/ou única medição de serviços até que sejam sanadas todas as eventuais pendências que possam vir a ser apontadas no Recebimento Provisório.

7.4.6. A fiscalização não efetuará o ateste da última e/ou única medição de serviços até que sejam sanadas todas as eventuais pendências que possam vir a ser apontadas no Recebimento Provisório.

7.4.7. O recebimento provisório também ficará sujeito, quando cabível, à conclusão de todos os testes de campo e à entrega dos Manuais e Instruções exigíveis.

7.4.8. Os serviços poderão ser rejeitados, no todo ou em parte, quando em desacordo com as especificações constantes neste Plano de Licitação e na proposta, sem prejuízo da aplicação das penalidades.



7.4.9 Estando de acordo, comunicar a empresa para que emita a Nota Fiscal ou Fatura, com o valor exato dimensionado pela fiscalização.

7.4.10. Enviar a documentação pertinente ao setor de contabilidade para a formalização dos procedimentos de liquidação e pagamento, no valor dimensionado pela fiscalização e gestão.

7.7. No caso de controvérsia sobre a execução do objeto, quanto à dimensão, qualidade e quantidade, deverá ser observado o teor do art. 143 da Lei nº 14.133, de 2021, comunicando-se à empresa para emissão de Nota Fiscal no que compete à parcela incontroversa da execução do objeto, para efeito de liquidação e pagamento.

7.8. Nenhum prazo de recebimento ocorrerá enquanto pendente a solução, pelo contratado, de inconsistências verificadas na execução do objeto ou no instrumento de cobrança.

7.9. Quando a fiscalização for exercida por um único servidor, o Termo Detalhado deverá conter o registro, a análise e a conclusão acerca das ocorrências na execução do contrato, em relação à fiscalização técnica e administrativa e demais documentos que julgar necessários, devendo encaminhá-los ao gestor do contrato para recebimento definitivo.

7.10. Os serviços serão recebidos definitivamente no prazo de 90 (noventa) dias, contados do recebimento provisório, por servidor ou comissão designada pela autoridade competente, após a verificação da qualidade e quantidade do serviço e consequente aceitação mediante termo detalhado, obedecendo os seguintes procedimentos:

7.10.1. Emitir documento comprobatório da avaliação realizada pelos fiscais técnico e administrativo, quando houver, no cumprimento de obrigações assumidas pelo contratado, com menção ao seu desempenho na execução contratual, baseado em indicadores objetivamente definidos e aferidos, e a eventuais penalidades aplicadas, devendo constar do cadastro de atesto de cumprimento de obrigações, conforme regulamento.

7.10.2. Realizar a análise dos relatórios e de toda a documentação apresentada pela fiscalização e, caso haja irregularidades que impeçam a liquidação e o pagamento da despesa, indicar as cláusulas contratuais pertinentes, solicitando à CONTRATADA, por escrito, as respectivas correções;

7.10.3. Emitir Termo Detalhado para efeito de recebimento definitivo dos serviços prestados, com base nos relatórios e documentações apresentadas;

7.11. O recebimento provisório ou definitivo não excluirá a responsabilidade civil pela solidez e pela segurança do serviço nem a responsabilidade ético-profissional pela perfeita execução do contrato.

Liquidação



7.12. Recebida a Nota Fiscal ou documento de cobrança equivalente, correrá o prazo de até trinta dias úteis para fins de liquidação, na forma desta seção, prorrogáveis por igual período.

7.12.1. O prazo de que trata o item anterior será reduzido à metade, mantendo-se a possibilidade de prorrogação, nos casos de contratações decorrentes de despesas cujos valores não ultrapassem o limite de que trata o inciso II do art. 75 da Lei nº 14.133, de 2021

7.13. Para fins de liquidação, o setor competente deve verificar se a Nota Fiscal ou Fatura apresentada expressa os elementos necessários e essenciais do documento, tais como:

- a) o prazo de validade;
- b) a data da emissão;
- c) os dados do contrato e do órgão contratante;
- d) o período respectivo de execução do contrato;
- e) o valor a pagar; e
- f) eventual destaque do valor de retenções tributárias cabíveis.

7.14. Havendo erro na apresentação da Nota Fiscal/Fatura, ou circunstância que impeça a liquidação da despesa, esta ficará sobrestada até que o contratado providencie as medidas saneadoras, reiniciando-se o prazo após a comprovação da regularização da situação, sem ônus à contratante;

7.15. A Nota Fiscal ou Fatura deverá ser obrigatoriamente acompanhada da comprovação da regularidade fiscal, constatada por meio de consulta on-line ao SICAF ou, na impossibilidade de acesso ao referido Sistema, mediante consulta aos sítios eletrônicos oficiais ou à documentação mencionada no art. 68 da Lei nº 14.133/2021.

7.16. A Administração deverá realizar consulta ao SICAF para: a) verificar a manutenção das condições de habilitação exigidas no edital; b) identificar possível razão que impeça a participação em licitação, no âmbito do órgão ou entidade, proibição de contratar com o Poder Público, bem como ocorrências impeditivas indiretas (INSTRUÇÃO NORMATIVA Nº 3, DE 26 DE ABRIL DE 2018).

7.17. Constatando-se, junto ao SICAF, a situação de irregularidade do contratado, será providenciada sua notificação, por escrito, para que, no prazo de 5 (cinco) dias úteis, regularize sua situação ou, no mesmo prazo, apresente sua defesa. O prazo poderá ser prorrogado uma vez, por igual período, a critério do contratante.

7.18. Não havendo regularização ou sendo a defesa considerada improcedente, o contratante deverá comunicar aos órgãos responsáveis pela fiscalização da regularidade fiscal quanto à inadimplência do contratado, bem como quanto à existência de pagamento a ser efetuado, para que sejam acionados os meios pertinentes e necessários para garantir o recebimento de seus créditos.



7.19. Persistindo a irregularidade, o contratante deverá adotar as medidas necessárias à rescisão contratual nos autos do processo administrativo correspondente, assegurada ao contratado a ampla defesa.

7.20. Havendo a efetiva execução do objeto, os pagamentos serão realizados normalmente, até que se decida pela rescisão do contrato, caso o contratado não regularize sua situação junto ao SICAF.

#### **Prazo de pagamento**

7.21. O pagamento será efetuado no prazo máximo de até 30 dias úteis, contados da finalização da liquidação da despesa.

7.21.1 A empresa contratada deverá apresentar, por ato da medição, guias de recolhimento de: FGTS, INSS, GFIP e PIS/COFINS.

7.22. No caso de atraso pelo Contratante, os valores devidos ao contratado serão atualizados monetariamente entre o termo final do prazo de pagamento até a data de sua efetiva realização, mediante aplicação do índice IPC FIPE de correção monetária.

#### **Forma de pagamento**

7.23. O pagamento será realizado através de ordem bancária, para crédito em banco, agência e conta corrente indicados pelo contratado.

7.24. Será considerada data do pagamento o dia em que constar como emitida a ordem bancária para pagamento.

7.25. Quando do pagamento, será efetuada a retenção tributária prevista na legislação aplicável.

7.26. Independentemente do percentual de tributo inserido na planilha, quando houver, serão retidos na fonte, quando da realização do pagamento, os percentuais estabelecidos na legislação vigente.

7.27. O contratado regularmente optante pelo Simples Nacional, nos termos da Lei Complementar nº 123, de 2006, não sofrerá a retenção tributária quanto aos impostos e contribuições abrangidos por aquele regime. No entanto, o pagamento ficará condicionado à apresentação de comprovação, por meio de documento oficial, de que faz jus ao tratamento tributário favorecido previsto na referida Lei Complementar.

#### **Aditivos**

7.28. Quando houver modificação do projeto ou das especificações, para melhor adequação técnica a seus objetivos;

7.29. Quando for necessária a modificação do valor contratual em decorrência de acréscimo ou diminuição quantitativa de seu objeto, nos limites permitidos pela Lei nº 14.133, de 2021;



7.30. Divergências no quantitativo poderão motivar aditivo desde que sejam serviços constantes na faixa “A” da curva ABC e com variação acima de 5%, ou serviços constantes na faixa “B” da curva ABC com variação acima de 10%.

7.31. Deverão estar de acordo com o artigo 124 da Lei nº 14.133, de 2021.

## 8. FORMA E CRITÉRIOS DE SELEÇÃO DO FORNECEDOR E REGIME DE EXECUÇÃO

### Forma de seleção e critério de julgamento da proposta

8.1. O fornecedor será selecionado por meio da realização de procedimento de LICITAÇÃO, na modalidade CONCORRENCIA, sob a forma ELETRÔNICA, com adoção do critério de julgamento pelo [MENOR PREÇO POR ITEM].

### Regime de execução

8.2. O regime de execução do contrato será empreitada por preço unitário, por se tratar de “reforma”.

### Critérios de aceitabilidade de preços

8.3. Para o objeto ou parte dele sujeito ao regime de empreitada por preço unitário, o critério de aceitabilidade de preços será:

8.3.1. valor global: igual ou menor ao valor estimado da licitação

8.3.2. valor dos macro-itens: igual ou menor que os respectivos valores estimados na licitação. São eles: “INSTITUIÇÃO ESPÍRITA JOANNA DE ANGELIS II”, “CRECHE ACALANTO”, “CCI FONTE DE LUZ - UNIDADE II”, “EMEB PROF.º FAUSTO ALEXANDRE DE SOUZA TEODORO”, “EMEB OLÍVIA CORRÊA COSTA”, “EMEB LUZINETE CORTEZ BALIEIRO”, “EMEB PROF.º PAULO FREIRE”, “EMEB FREI LAURO DE CARVALHO BORGES” e “CRECHE ESCOLA PROF. MARIO LATORRACA”.

8.3.3. O licitante que estiver mais bem colocado na disputa deverá apresentar à Administração, por meio eletrônico, planilha que contenha o preço global, os quantitativos e os preços unitários com o total dos macro-itens, conforme modelo de planilha elaborada pela Administração, para efeito de avaliação de exequibilidade (art. 59, §3º, da Lei nº 14.133/2021);

8.3.4. O licitante que estiver mais bem colocado na disputa deverá apresentar à Administração, por meio eletrônico, cronograma físico-financeiro e planilha que contenha detalhamento da composição do BDI e Encargos Sociais adotado.



8.3.5. Para verificação da exequibilidade da proposta, quando o desconto ultrapassar 25%, poderá ser solicitado ao licitante composição de custos dos serviços pertencentes a faixa “A” da curva ABC.

8.4. Para o objeto ou parte dele sujeito ao regime de empreitada por preço global o critério de aceitabilidade de preços será:

8.4.1. valor global: igual ou menor ao valor estimado da licitação

8.4.2. valor dos macro-itens: igual ou menor que os respectivos valores estimados na licitação.

8.4.3. O licitante que estiver mais bem colocado na disputa deverá apresentar à Administração, por meio eletrônico, planilha que contenha o preço global, os quantitativos e os preços unitários com o total dos macro-itens, conforme modelo de planilha elaborada pela Administração, para efeito de avaliação de exequibilidade (art. 59, §3º, da Lei nº 14.133/2021);

8.4.4. O licitante que estiver mais bem colocado na disputa deverá apresentar à Administração, por meio eletrônico, cronograma físico-financeiro e planilha que contenha detalhamento da composição do BDI adotado.

8.4.5. Para verificação da exequibilidade da proposta, quando o desconto ultrapassar 25%, poderá ser solicitado ao licitante composição de custos dos serviços pertencentes a faixa “A” da curva ABC.

#### **Exigências de habilitação**

8.5. Para fins de habilitação, deverá o licitante comprovar os seguintes requisitos:

#### **Habilitação jurídica**

8.6. Pessoa física: cédula de identidade (RG) ou documento equivalente que, por força de lei, tenha validade para fins de identificação em todo o território nacional;

8.7. Empresário individual: inscrição no Registro Público de Empresas Mercantis, a cargo da Junta Comercial da respectiva sede;

8.8. Microempreendedor Individual - MEI: Certificado da Condição de Microempreendedor Individual - CCMEI, cuja aceitação ficará condicionada à verificação da autenticidade no sítio <https://www.gov.br/empresas-e-negocios/pt-br/empreendedor>;

8.9. Sociedade empresária, sociedade limitada unipessoal – SLU ou sociedade identificada como empresa individual de responsabilidade limitada - EIRELI: inscrição do ato constitutivo, estatuto ou contrato social no Registro Público de Empresas Mercantis, a cargo da Junta Comercial da respectiva sede, acompanhada de documento comprobatório de seus administradores;



8.10. Sociedade empresária estrangeira: portaria de autorização de funcionamento no Brasil, publicada no Diário Oficial da União e arquivada na Junta Comercial da unidade federativa onde se localizar a filial, agência, sucursal ou estabelecimento, a qual será considerada como sua sede, conforme Instrução Normativa DREI/ME nº 77, de 18 de março de 2020.

8.11. Sociedade simples: inscrição do ato constitutivo no Registro Civil de Pessoas Jurídicas do local de sua sede, acompanhada de documento comprobatório de seus administradores;

8.12. Filial, sucursal ou agência de sociedade simples ou empresária: inscrição do ato constitutivo da filial, sucursal ou agência da sociedade simples ou empresária, respectivamente, no Registro Civil das Pessoas Jurídicas ou no Registro Público de Empresas Mercantis onde opera, com averbação no Registro onde tem sede a matriz

8.13. Sociedade cooperativa: ata de fundação e estatuto social, com a ata da assembleia que o aprovou, devidamente arquivado na Junta Comercial ou inscrito no Registro Civil das Pessoas Jurídicas da respectiva sede, além do registro de que trata o art. 107 da Lei nº 5.764, de 16 de dezembro 1971.

8.14. Os documentos apresentados deverão estar acompanhados de todas as alterações ou da consolidação respectiva.

#### **Habilitação fiscal, social e trabalhista**

8.15. Prova de inscrição no Cadastro Nacional de Pessoas Jurídicas ou no Cadastro de Pessoas Físicas, conforme o caso;

8.16. Prova de regularidade fiscal perante a Fazenda Nacional, mediante apresentação de certidão expedida conjuntamente pela Secretaria da Receita Federal do Brasil (RFB) e pela Procuradoria-Geral da Fazenda Nacional (PGFN), referente a todos os créditos tributários federais e à Dívida Ativa da União (DAU) por elas administrados, inclusive aqueles relativos à Seguridade Social, nos termos da Portaria Conjunta nº 1.751, de 02 de outubro de 2014, do Secretário da Receita Federal do Brasil e da Procuradora-Geral da Fazenda Nacional.

8.17. Prova de regularidade com o Fundo de Garantia do Tempo de Serviço (FGTS);

8.18. Prova de inexistência de débitos inadimplidos perante a Justiça do Trabalho, mediante a apresentação de certidão negativa ou positiva com efeito de negativa, nos termos do Título VII-A da Consolidação das Leis do Trabalho, aprovada pelo Decreto-Lei nº 5.452, de 1º de maio de 1943;



8.19. Prova de inscrição no cadastro de contribuintes Municipal relativo ao domicílio ou sede do fornecedor, pertinente ao seu ramo de atividade e compatível com o objeto contratual;

8.20. Prova de regularidade com a Fazenda Municipal do domicílio ou sede do fornecedor, relativa à atividade em cujo exercício contrata ou concorre;

8.21. Caso o fornecedor seja considerado isento dos tributos relacionados ao objeto contratual, deverá comprovar tal condição mediante a apresentação de declaração da Fazenda respectiva do seu domicílio ou sede, ou outra equivalente, na forma da lei.

8.22. O fornecedor enquadrado como microempreendedor individual que pretenda auferir os benefícios do tratamento diferenciado previstos na Lei Complementar n. 123, de 2006, estará dispensado da prova de inscrição nos cadastros de contribuintes estadual e municipal.

#### **Qualificação Econômico-Financeira**

8.23. certidão negativa de insolvência civil expedida pelo distribuidor do domicílio ou sede do licitante, caso se trate de pessoa física, desde que admitida a sua participação na licitação (art. 5º, inciso II, alínea “c”, da Instrução Normativa Seges/ME nº 116, de 2021), ou de sociedade simples;

8.24. certidão negativa de falência expedida pelo distribuidor da sede do fornecedor - Lei nº 14.133, de 2021, art. 69, caput, inciso II);

8.25. Balanço patrimonial, demonstração de resultado de exercício e demais demonstrações contábeis **dos 2 (dois) últimos exercícios sociais**, comprovando:

8.26. índices de Liquidez Geral (LG), Liquidez Corrente (LC), e Solvência Geral (SG) superiores a 1(um);

8.27. As empresas criadas no exercício financeiro da licitação deverão atender a todas as exigências da habilitação e poderão substituir os demonstrativos contábeis pelo balanço de abertura; e

8.28. Os documentos referidos acima limitar-se-ão ao último exercício no caso de a pessoa jurídica ter sido constituída há menos de 2 (dois) anos.

8.29. Os documentos referidos acima deverão ser exigidos com base no limite definido pela Receita Federal do Brasil para transmissão da Escrituração Contábil Digital - ECD ao Sped.

8.30. Nas contratações de obras devem ser exigidos cumulativamente os índices contábeis Liquidez Geral (LG), Liquidez Corrente (LC) e Solvência Geral (SG) superiores a um e o patrimônio líquido mínimo de 10% do valor estimado. Conforme segue:



8.30.1. Balanço patrimonial, demonstração de resultado de exercício e demais demonstrações contábeis dos dois últimos exercícios sociais, comprovando:

- a) Índices de Liquidez Geral (LG), Liquidez Corrente (LC) e Solvência Geral (SG) superiores a um;
- b) Patrimônio Líquido mínimo de 10% do valor estimado da contratação.

8.31. As empresas criadas no exercício financeiro da licitação deverão atender a todas as exigências da habilitação e poderão substituir os demonstrativos contábeis pelo balanço de abertura. (Lei nº 14.133, de 2021, art. 65, §1º).

8.32. O atendimento dos índices econômicos previstos neste item deverá ser atestado mediante declaração assinada por profissional habilitado da área contábil, apresentada pelo fornecedor.

### Qualificação Técnica

8.33. Declaração de que o licitante tomou conhecimento de todas as informações e das condições locais para o cumprimento das obrigações objeto da licitação;

8.33.1. A declaração acima poderá ser substituída por declaração formal assinada pelo responsável técnico do licitante acerca do conhecimento pleno das condições e peculiaridades da contratação

8.34. Registro ou inscrição da empresa na entidade profissional competente. (Conselho Regional de Engenharia e Agronomia – CREA, Conselho Regional dos Técnicos Industriais - CRT ou no Conselho de Arquitetura e Urbanismo – CAU, da região da sua sede;), em plena validade.

8.35. Sociedades empresárias estrangeiras atenderão à exigência por meio da apresentação, no momento da assinatura do contrato, da solicitação de registro perante a entidade profissional competente no Brasil.

8.36. Apresentação do(s) profissional(is) abaixo indicado(s), devidamente registrado(s) no conselho profissional competente, detentor de atestado de responsabilidade técnica por execução de obra ou serviço de características semelhantes, também abaixo indicado(s):

DESCRIÇÃO	UNIDADE	CAPACIDADE TÉCNICO-PROFISSIONAL
Fornecimento e instalação de reservatório metálico;	UN	Engenheiro Civil, Arquiteto ou Técnico Industrial.



8.37. O(s) profissional(is) indicado(s) na forma supra deverá(ão) participar da obra ou serviço objeto do contrato, e será admitida a sua substituição por profissionais de experiência equivalente ou superior, desde que aprovada pela Administração.

8.38. Comprovação de aptidão para execução de serviço de complexidade tecnológica e operacional equivalente ou superior com o objeto desta contratação, ou com o item pertinente, por meio da apresentação de certidões ou atestados, por pessoas jurídicas de direito público ou privado, ou regularmente emitido(s) pelo conselho profissional competente, quando for o caso.

8.39. Para fins da comprovação de que trata este subitem, os atestados deverão dizer respeito a contratos executados com as seguintes características mínimas:

DESCRIÇÃO	RELEVÂNCIA (%)*	UNIDADE	QUANT. EXIGIDA (50% do quantitativo abaixo)**
Fornecimento e instalação de reservatório metálico;	78,46%	UN	<u>10,00 unidades</u>

\*Registre-se que só é possível a exigência de atestado quanto às parcelas de maior relevância, entendidas essas como as que possuem valor individual igual ou superior a 4% do valor total estimado da contratação (art. 67, §1º da Lei 14.133/2021).

\*\*Conforme §2º do art. 67 da Lei nº 14.133, de 2021, "será admitida a exigência de atestados com quantidades mínimas de até 50% (cinquenta por cento) das parcelas de que trata o referido parágrafo, vedadas limitações de tempo e de locais específicos relativas aos atestados

8.40. Será admitida, para fins de comprovação de quantitativo mínimo, a apresentação e o somatório de diferentes atestados executados de forma concomitante.

8.40.1. Os atestados de capacidade técnica poderão ser apresentados em nome da matriz ou da filial da empresa licitante.

8.40.2. O licitante disponibilizará todas as informações necessárias à comprovação da legitimidade dos atestados, apresentando, quando solicitado pela Administração, cópia do contrato que deu suporte à contratação, endereço atual da contratante e local em que foi executado o objeto contratado, dentre outros documentos.

8.41. Caso admitida a participação de cooperativas, será exigida a seguinte documentação complementar:

8.41.1. A relação dos cooperados que atendem aos requisitos técnicos exigidos para a contratação e que executarão o contrato, com as respectivas atas de inscrição e a comprovação de que estão domiciliados na localidade da sede da cooperativa, respeitado o disposto nos arts. 4º, inciso XI, 21, inciso I e 42, §§2º a 6º da Lei n. 5.764, de 1971;



8.41.2. A declaração de regularidade de situação do contribuinte individual – DRSCI, para cada um dos cooperados indicados;

8.41.3. A comprovação do capital social proporcional ao número de cooperados necessários à prestação do serviço;

8.41.4. O registro previsto na Lei n. 5.764, de 1971, art. 107;

8.41.5. A comprovação de integração das respectivas quotas-partes por parte dos cooperados que executarão o contrato;

8.41.6. Os seguintes documentos para a comprovação da regularidade jurídica da cooperativa:  
a) ata de fundação; b) estatuto social com a ata da assembleia que o aprovou; c) regimento dos fundos instituídos pelos cooperados, com a ata da assembleia; d) editais de convocação das três últimas assembleias gerais extraordinárias; e) três registros de presença dos cooperados que executarão o contrato em assembleias gerais ou nas reuniões seccionais; e f) ata da sessão que os cooperados autorizaram a cooperativa a contratar o objeto da licitação; e

8.41.7. A última auditoria contábil-financeira da cooperativa, conforme dispõe o art. 112 da Lei n. 5.764, de 1971, ou uma declaração, sob as penas da lei, de que tal auditoria não foi exigida pelo órgão fiscalizador

## 9. ESTIMATIVA DO VALOR DA CONTRATAÇÃO

9.1 O custo estimado total da contratação é de **R\$ 570.631,84 (quinhentos e setenta mil seiscentos e trinta e um reais e oitenta e quatro centavos)**, conforme custos unitários apostos em anexo.

## 10. ADEQUAÇÃO ORÇAMENTÁRIA

10.1 A contratação será atendida pela ficha a ser informada pelo responsável pela Gestão da Unidade e dotação a ser fornecida pelo Planejamento Financeiro.



Franca, 26 de agosto de 2.025.

---

**Arqº Eduardo Renato Junqueira**  
**CAU A 15675-2**  
Departamento de Planejamento de Obras Públicas



[www.franca.sp.gov.br](http://www.franca.sp.gov.br)



Rua Frederico Moura, 1517 - Cidade  
Nova Franca/SP - CEP 14.401-150



CNPJ: 47.970.769/0001-04 - I.E: Isento