



PREFEITURA MUNICIPAL DE NIPOÃ

Rua Rio de Janeiro, 304 – Centro – CEP: 15240-041 – Tel/WhatsApp: (17) 3277-9220

CNPJ: 49.107.725/0001-72 e-mail: nipoa@nipoa.sp.gov.br – www.nipoa.sp.gov.br

ESTADO DE SÃO PAULO



EDITAL

CONCORRÊNCIA ELETRÔNICA

002/2026

PROCESSO ADMINISTRATIVO

032/2026

CONTRATANTE

PREFEITURA MUNICIPAL DE NIPOÃ/SP

OBJETO

Contratação de empresa especializada para prestação de serviço em regime de empreitada global para execução de 458,84m² de serviços para reforma e ampliação (sendo 185,38m² correspondentes à área de ampliação) da Escola Municipal EMEI João Vasques, localizada na Rua Pernambuco nº 269, conforme especificações constantes no edital.

VALOR TOTAL DA CONTRATAÇÃO

R\$ 387.169,77 (trezentos e oitenta e sete mil, cento e sessenta e nove reais e setenta e sete centavos).

DATA E HORÁRIO DA SESSÃO

Recebimento das propostas: Do dia 18/02/2026 ao dia 05/03/2026 até às 08:00 horas.

Abertura das “Propostas”: Dia 05/03/2026 às 08:00 horas.

Início da Disputas de Preços: Dia 05/03/2026 a partir das 08:30 horas.

CRITÉRIO DE JULGAMENTO:

MENOR PREÇO GLOBAL

MODO DE DISPUTA

ABERTO

LOCAL DO CERTAME

Plataforma BLL - www.bll.org.br

PREFERÊNCIA ME/EPP/EQUIPARADAS

NÃO

AMPARO LEGAL

Lei 14.133/2021



EDITAL
CONCORRÊNCIA ELETRÔNICA Nº 002/2026
PROCESSO ADMINISTRATIVO Nº 032/2026
MENOR PREÇO GLOBAL

1. INTRODUÇÃO

1.1 – O MUNICÍPIO DE NIPOÃ/SP, por meio da Secretaria de Obras, torna público que fará realizar licitação, sob a modalidade de CONCORRÊNCIA, por meio eletrônico, pelo critério de julgamento menor preço global, para a realização, sob o regime de Empreitada por Preço Global, da obra devidamente descrita, caracterizada e especificada no Termo de Referência/Projeto Básico/Projeto Básico e no Projeto Executivo, na Descrição dos Serviços, no Escopo dos Serviços ou no Memorial Descritivo, na forma da lei.

1.2 – A presente licitação se rege por toda a legislação aplicável à espécie, especialmente pelas normas de caráter geral da Lei Federal nº 14.133/2021, pela Lei Complementar Federal nº 101/2000 – Lei de Responsabilidade Fiscal, pelo Código de Defesa do Consumidor, bem como pelos preceitos de Direito Público, pelas disposições deste Edital e de seus Anexos, normas que as licitantes declaram conhecer e a elas se sujeitarem incondicional e irrestritamente.

1.3 – A presente licitação será processada exclusivamente por meio eletrônico, sendo utilizado o Sistema www.bll.org.br, a que as licitantes interessadas se submetem, devendo providenciar o seu credenciamento junto ao referido sistema no sítio antes indicado para obtenção da chave de identificação e da senha antes da data determinada para a realização da Concorrência Eletrônica.

1.4 – As retificações do Edital obrigarão todas as licitantes e serão divulgadas pelos mesmos meios de divulgação do Edital.

1.5 – A licitação que é objeto do presente Edital poderá ser adiada ou revogada por razões de interesse público, sem que caiba às licitantes qualquer direito a reclamação ou indenização por estes motivos.

1.6 – As licitantes interessadas poderão obter na íntegra o presente Edital e seus anexos no endereço eletrônico www.bll.org.br pelo site da Prefeitura de Nipoã: www.nipoa.sp.gov.br

1.7 – Os pedidos de esclarecimentos referentes ao processo licitatório serão enviados ao Agente de Contratação, até 3 (três) dias úteis anteriores à data fixada para abertura da sessão pública, por meio eletrônico, endereçado ao correio eletrônico: licitacao@nipoa.sp.gov.br.

1.7.1 – O Agente de Contratação responderá aos pedidos de esclarecimentos no prazo de 3 (três) dias úteis, contado da data de recebimento do pedido, e poderá requisitar subsídios formais aos responsáveis pela elaboração do edital e dos anexos. As respostas aos pedidos de esclarecimentos serão divulgadas pelo sistema e vincularão os participantes e a Administração.

1.8 – Os interessados poderão formular impugnações até 3 (três) dias úteis anteriores à data fixada para abertura da sessão pública por meio eletrônico, em campo específico da Plataforma BLL - www.bll.org.br, ou endereçado ao correio eletrônico: licitacao@nipoa.sp.gov.br.

1.8.1 – Caberá ao Agente de Contratação, auxiliado pelos responsáveis pela elaboração do edital e dos anexos, decidir sobre a impugnação no prazo de 3 (três) dias úteis, contado da data de recebimento da impugnação.

1.8.2 – A impugnação possui efeito suspensivo até que sobrevenha decisão final da autoridade competente.

1.8.3 – Acolhida a impugnação contra o edital, será definida e publicada nova data para realização do certame.

1.9 – A licitação não prosseguirá nos atos ulteriores até que sejam prestados os esclarecimentos ou respondidas as impugnações existentes. Oferecida a resposta da Administração, a sessão de recebimento das propostas será realizada nos prazos indicados nos itens 1.7.1. ou 1.8.1., conforme o caso, no mesmo horário e local, salvo quando houver designação expressa de outra data pelo Agente de Contratação a ser divulgada pelos mesmos meios de divulgação do Edital.



PREFEITURA MUNICIPAL DE NIPOÃ

Rua Rio de Janeiro, 304 – Centro – CEP: 15240-041 – Tel/WhatsApp: (17) 3277-9220

CNPJ: 49.107.725/0001-72 e-mail: nipoa@nipoa.sp.gov.br – www.nipoa.sp.gov.br

ESTADO DE SÃO PAULO



2. AUTORIZAÇÃO PARA REALIZAÇÃO DA LICITAÇÃO

2.1 – Autorização do Chefe do Poder Executivo.

3. DIA, HORÁRIO E LOCAL DA ABERTURA DA LICITAÇÃO

3.1 – Os licitantes deverão observar as seguintes datas e horários para os procedimentos abaixo referidos:

Recebimento das propostas: Do dia 18/02/2026 ao dia 05/03/2026 até às 08:00 horas.

Abertura das “Propostas”: Dia 05/03/2026 às 08:00 horas.

Início da Disputas de Preços: Dia 05/03/2026 a partir das 08:30 horas.

3.2 – No caso de a licitação não poder ser realizada na data estabelecida, será adiada para o primeiro dia útil posterior, no mesmo horário e local, salvo designação expressa de outra data pelo Agente de Contratação a ser divulgada pelos mesmos meios de divulgação do Edital.

4. OBJETO

4.1 – A presente licitação tem por objeto a execução, sob regime de empreitada por preço global, tipo menor preço, da seguinte obra: Contratação de empresa especializada para prestação de serviço em regime de empreitada global para execução de 458,84m² de serviços para reforma e ampliação (sendo 185,38m² correspondentes à área de ampliação) da Escola Municipal EMEI João Vasques, localizada na Rua Pernambuco nº 269, conforme especificações constantes no edital.

4.2. Valor total estimado da contratação: R\$ 387.169,77 (trezentos e oitenta e sete mil, cento e sessenta e nove reais e setenta e sete centavos).

4.3. A visita técnica é facultativa, e poderá ser realizada por um representante indicado pelas licitantes, mediante prévio agendamento junto ao Departamento de Obras e Engenharia do Município de Nipoã, através do e-mail: engenharia@nipoa.sp.gov.br e pelo telefone (17) 3277-9220. A visita poderá ser realizada até o dia 04/03/2026, às 15:00hrs.

5. RECURSOS ORÇAMENTÁRIOS

5.1. Os recursos orçamentários para o objeto licitado serão provenientes de dotação, abaixo discriminada:

Unidade: 02.08.00- Ensino Infantil- Pré Escola

Funcional Programática: 12.365.009.1008- Investimentos da Pré Escola

Categoria Econômica: 449051.00- Obras e Instalações

Fonte 01- Tesouro/ Fonte 02- Estado

6. CRITÉRIO DE JULGAMENTO

6.1 – O critério de julgamento da presente licitação é o menor preço.

7. PRAZOS

7.1 – O prazo de execução do contrato vigorará a partir da assinatura até 120 dias, contados da data estabelecida no memorando de início, em perfeita obediência ao Cronograma Físico-Financeiro.

7.1.1 – O prazo para o início das obras e/ou serviços será de 05 (cinco) dias uteis, contados do recebimento do Ordem de início.

7.2 – O prazo de execução da obra poderá ser prorrogado ou alterado nos termos da Lei Federal nº 14.133/2021.



PREFEITURA MUNICIPAL DE NIPOÃ

Rua Rio de Janeiro, 304 – Centro – CEP: 15240-041 – Tel/WhatsApp: (17) 3277-9220

CNPJ: 49.107.725/0001-72 e-mail: nipoa@nipoa.sp.gov.br – www.nipoa.sp.gov.br

ESTADO DE SÃO PAULO



7.3 – As licitantes ficam obrigadas a manter a validade da proposta por 60 (sessenta) dias, contados da data da realização da licitação.

7.4 – Decorrido o prazo consignado no item anterior sem que tenha havido convocação para assinatura do termo de contrato ou retirada do instrumento equivalente, as licitantes ficarão liberadas de quaisquer compromissos assumidos.

7.5. O prazo de vigência do contrato será de 150 dias, contados da data de assinatura do contrato de empreitada, podendo ser prorrogado ou alterado nos termos da Lei Federal nº 14.133/2021.

8. CONDIÇÕES DE PARTICIPAÇÃO

8.1 – Para a participação nesta licitação é necessário que o interessado esteja credenciado junto ao provedor do sistema Plataforma BLL - www.bll.org.br.

8.2 – Para participação na Concorrência Eletrônica, a licitante deverá manifestar, em campo próprio do sistema eletrônico, que cumpre plenamente os requisitos de habilitação e que sua proposta está em conformidade com as exigências do instrumento convocatório.

8.3 – A participação no certame está condicionada, ainda, a que o interessado, ao acessar inicialmente o ambiente eletrônico de contratações, declare, nos campos próprios, que inexistem qualquer fato impeditivo de sua participação no certame ou de sua contratação, que conhece e aceita o regulamento do sistema de compras eletrônicas relativo à Concorrência Eletrônica e que se responsabiliza pela origem e procedência dos bens que cotar.

8.4 – A licitante responde integralmente por todos os atos praticados na Concorrência Eletrônica por seus representantes devidamente credenciados, assim como pela utilização da senha de acesso ao sistema, ainda que indevidamente, inclusive por pessoa não credenciada como sua representante.

8.5 – Cada representante credenciado poderá representar apenas uma licitante, em cada Concorrência Eletrônica.

8.6 – O envio da proposta vinculará a licitante ao cumprimento de todas as condições e obrigações inerentes ao certame.

8.7 – Não serão admitidas nesta licitação as empresas inidôneas pela Administração Direta ou Indireta, assim como as empresas e/ou seu sócio majoritário que tenham sido apenados com proibição de contratar com a Administração Pública, nos termos do art. 12 da Lei Federal nº 8.429/1992 e alterações posteriores.

8.8 – Não será permitida a participação de sociedades cooperativas em razão da natureza do objeto do presente certame.

8.9 – Será permitida a participação em consórcio, sujeita às seguintes regras:

(a) as empresas consorciadas apresentarão instrumento público ou particular de compromisso de constituição de consórcio, subscrito por todas elas, indicando a empresa líder, que será responsável principal, perante o Município de Nipoã, pelos atos praticados pelo Consórcio, sem prejuízo da responsabilidade solidária estabelecida na alínea (d). Por meio do referido instrumento a empresa líder terá poderes para requerer, transigir, receber e dar quitação.

(b) apresentação conjunta, mas individualizada, da documentação relativa à habilitação jurídica, à qualificação técnica, à qualificação econômico–financeira, à regularidade fiscal e à regularidade trabalhista. As consorciadas poderão somar seus quantitativos técnicos e econômico–financeiros, estes últimos na proporção da respectiva participação no Consórcio, para o fim de atingir os limites fixados neste Edital relativamente à qualificação técnica e econômico–financeira. Não será admitida, contudo, a soma de índices de liquidez e endividamento, para fins de qualificação econômico–financeira;

(c) as empresas consorciadas não poderão participar da licitação isoladamente, nem por intermédio de mais de um consórcio;

(d) as empresas consorciadas responderão solidariamente pelos atos praticados em consórcio, tanto na fase da licitação quanto na da execução do Contrato;

(e) o consórcio vencedor, quando for o caso, ficará obrigado a promover a sua constituição e registro antes da celebração do Contrato.

8.9.1. Não há limite máximo para o número de empresas consorciadas.

8.10 – As operações societárias promovidas por sociedades empresariais isoladamente ou por aquelas participantes de consórcio ou as alterações de composição de consórcio deverão ser submetidas à análise da



PREFEITURA MUNICIPAL DE NIPOÃ

Rua Rio de Janeiro, 304 – Centro – CEP: 15240-041 – Tel/WhatsApp: (17) 3277-9220

CNPJ: 49.107.725/0001-72 e-mail: nipoa@nipoa.sp.gov.br – www.nipoa.sp.gov.br

ESTADO DE SÃO PAULO



ADM. 2021/2028

Município de Nipoã, para aferição da manutenção das condições de habilitação ou verificação de suas implicações com o objeto do Contrato, que poderá ser extinto em qualquer hipótese de prejuízo ou elevação de risco para o seu cumprimento.

8.10.1 – A substituição e o ingresso de consorciado deverá ser expressa e previamente autorizada pelo Município de Nipoã e será condicionada à comprovação de que a empresa substituta/ingressante preenche os requisitos exigidos para habilitação jurídica e de regularidades fiscal, social e trabalhista, além da comprovação de que o consórcio mantém, no mínimo, os quantitativos originários para efeito de habilitação técnica e os mesmos valores para efeito de qualificação econômico–financeira apresentados à ocasião do certame.

8.11 – Não será permitida a participação de licitantes cujos dirigentes, gerentes, sócios ou componentes do seu quadro técnico sejam servidores da Administração Direta ou Indireta do Município, ou que o tenham sido nos últimos 180 (cento e oitenta) dias anteriores à data desta licitação. Será vedada também a participação de licitantes que possuam em seus quadros funcionais profissional que tenha ocupado cargo integrante dos 1º e 2º escalões da Administração Direta ou Indireta do Município, nos últimos 12 (doze) meses, devendo apresentar declaração de atendimento a tal requisito.

8.12 – Não serão aceitas na presente licitação as licitantes que tenham participado da elaboração do(s) projeto(s) relacionado(s) ao objeto desta licitação, bem como aquelas cujo quadro técnico seja integrado por profissional que tenha atuado como autor ou colaborador do Termo de Referência/Projeto Básico.

8.13 – Não será permitida a participação de licitantes que mantenha vínculo de natureza técnica, comercial, econômica, financeira, trabalhista ou civil com dirigente do órgão ou entidade contratante ou com agente público que desempenhe função na licitação ou atue na fiscalização ou na gestão do contrato, ou que deles seja cônjuge, companheiro ou parente em linha reta, colateral ou por afinidade, até o terceiro grau.

8.14 – Não poderão disputar licitação ou participar da execução de contrato, direta ou indiretamente, empresas controladoras, controladas ou coligadas, nos termos da Lei Federal nº 6.404/76, concorrendo entre si, conforme o inciso V do art. 14 da Lei Federal nº 14.133/2021.

8.15 – Não poderão disputar licitação ou participar da execução de contrato, direta ou indiretamente, pessoa física ou jurídica que, nos 5 (cinco) anos anteriores à divulgação do edital, tenha sido condenada judicialmente, com trânsito em julgado, por exploração de trabalho infantil, por submissão de trabalhadores a condições análogas às de escravo ou por contratação de adolescentes nos casos vedados pela legislação trabalhista.

8.16 – As empresas estrangeiras que não funcionem no País deverão apresentar documentos equivalentes, visando à habilitação, na forma de regulamento emitido pelo Poder Executivo federal.

8.16.1 – A empresa estrangeira, que concorrer isoladamente ou como líder de consórcio, deve informar endereço de representante em território brasileiro, com poderes para receber intimação e citação, bem como endereço eletrônico para comunicações.

8.17 – O envio da proposta vinculará a licitante ao cumprimento de todas as condições e obrigações inerentes ao certame.

8.18 – É vedada a participação do órgão ou entidade promotora da licitação em mais de uma ata de registro de preços com o mesmo objeto no prazo de validade daquela de que já tiver participado, salvo na ocorrência de ata que tenha registrado quantitativo inferior ao máximo previsto no respectivo edital.

9. CREDENCIAMENTO

9.1 – Todo o procedimento para credenciamento e cadastramento está disponibilizado no endereço eletrônico www.bll.org.br.

9.1.1 – O credenciamento dar-se-á pela atribuição de chave de identificação e senha, pessoal e intransferível, para acesso a Plataforma BLL - www.bll.org.br.

9.1.3 – O credenciamento junto ao provedor do sistema implica a responsabilização legal da licitante e do seu representante legal, além da presunção de sua capacidade técnica para realizar transações inerentes à Concorrência.

9.1.4 – É de exclusiva responsabilidade da licitante a utilização da senha de acesso, inclusive qualquer transação efetuada diretamente ou por representante, não sendo cabível ao Provedor do Sistema ou ao Município, promotor da presente licitação, responsabilidades por eventuais danos decorrentes do uso indevido da senha, ainda que por terceiros.



9.1.5 – A perda da senha ou a quebra do sigilo deverão ser comunicadas imediatamente ao provedor do sistema para imediato bloqueio do acesso.

10. APRESENTAÇÃO DAS PROPOSTAS DE PREÇO E DA DOCUMENTAÇÃO

10.1 – Após a divulgação do edital no sítio eletrônico, os licitantes encaminharão, exclusivamente por meio do sistema, concomitantemente com os documentos de habilitação exigidos no edital, proposta com a descrição do objeto ofertado e o preço, até a data e o horário estabelecidos para abertura da sessão pública prevista no item 3.1., e documentação técnica/certificação do bem/produto, quando exigida no Termo de Referência/Projetos.

10.1.1 – A etapa de que trata esse item será encerrada com a abertura da sessão pública.

10.1.2 – As propostas de preço serão ofertadas com base no valor global do objeto licitado.

10.2 – As licitantes poderão retirar ou substituir suas propostas e os documentos de habilitação inseridos no sistema até a abertura da sessão pública da presente licitação.

10.2.1 – Os documentos que compõem a proposta e a habilitação do licitante melhor classificado somente serão disponibilizados para avaliação do Agente de Contratação e para acesso público após o encerramento do envio de lances.

10.2.2 – Os documentos complementares à proposta e à habilitação, quando necessários à confirmação daqueles exigidos no edital e já apresentados, serão encaminhados pelo licitante melhor classificado após o encerramento do envio de lances, em formato digital, nos termos do item 12.4.2.

10.2.3 – O Agente de Contratação poderá, no julgamento das propostas, sanar erros ou falhas que não alterem a substância das propostas, mediante decisão fundamentada, registrada em ata e acessível aos licitantes, e lhe atribuirá validade e eficácia para fins de classificação.

10.2.4 – Na hipótese de necessidade de suspensão da sessão pública para a realização de diligências, com vistas ao saneamento de que trata o item 10.2.3, a sessão pública somente poderá ser reiniciada mediante aviso prévio no sistema com, no mínimo, 24 (vinte e quatro) horas de antecedência, e a ocorrência será registrada em ata.

10.2.5 – Não será estabelecida nesta etapa do certame ordem de classificação entre as propostas apresentadas, o que somente ocorrerá após a realização de procedimentos de negociação e julgamento da proposta.

10.3 – No preço proposto serão computadas todas as despesas para a entrega do(s) bem(ns), incluindo a totalidade dos custos diretos e indiretos do objeto da presente licitação, constituindo obrigação da CONTRATADA o pagamento dos salários de todos os seus empregados e respectivos encargos sociais, trabalhistas, previdenciários e securitários, bem como todos os tributos, encargos fiscais e comerciais decorrentes da execução do contrato, inclusive seguros, multas, e outras despesas relacionadas ao objeto da licitação e quaisquer despesas extras e necessárias não especificadas neste Edital, mas julgadas essenciais ao cumprimento do objeto desta licitação.

10.4 – O valor total da proposta, acrescido dos valores devidos a título de contribuição previdenciária, na forma do item anterior, será considerado apenas para efeito de comparação com o valor das propostas apresentadas pelas demais licitantes, no momento do seu julgamento.

10.4.1 – O valor devido título de contraprestação pela execução das obras e/ou serviços será obtido mediante a dedução do valor total da proposta do montante do valor devido a título de contribuição previdenciária, o qual deverá ser recolhido à entidade competente, na forma da legislação.

10.4.2 – Os custos indiretos, relacionados com as despesas de manutenção, utilização, reposição, depreciação e impacto ambiental do objeto licitado, entre outros fatores vinculados ao seu ciclo de vida, poderão ser considerados para a definição do menor dispêndio, sempre que objetivamente mensuráveis, conforme disposto em regulamento.

10.5 – Nenhuma reivindicação para pagamento adicional será considerada se decorrer de erro ou má interpretação do objeto licitado ou deste Edital. Considerar-se-á que os preços propostos são completos e suficientes para pagar todo o objeto contratado.

10.6 – A licitante deverá remeter a proposta de preços devidamente adequada aos preços ofertados na fase competitiva em arquivo único compactado, no curso da sessão pública, quando solicitada a fazê-lo pelo Agente de Contratação.

10.6.1. Após o julgamento, o licitante vencedor deverá reelaborar e apresentar por meio eletrônico, as planilhas com indicação dos quantitativos e dos custos unitários, bem como com detalhamento das Bonificações e



PREFEITURA MUNICIPAL DE NIPOÃ

Rua Rio de Janeiro, 304 – Centro – CEP: 15240-041 – Tel/WhatsApp: (17) 3277-9220

CNPJ: 49.107.725/0001-72 e-mail: nipoa@nipoa.sp.gov.br – www.nipoa.sp.gov.br

ESTADO DE SÃO PAULO



Despesas Indiretas (BDI) e dos Encargos Sociais (ES), com os respectivos valores adequados ao valor final da proposta vencedora, admitida a utilização dos preços unitários, exclusivamente para eventuais adequações indispensáveis no cronograma físico-financeiro e para balizar excepcional aditamento posterior do contrato, nos termos do art. 56, § 5º, da Lei nº 14.133/2021.

10.7 – As licitantes arcarão com todos os custos relativos à apresentação das suas propostas. O Município de Nipoã/SP, em nenhuma hipótese, será responsável por tais custos, quaisquer que sejam os procedimentos seguidos na licitação ou os seus resultados.

10.8 – Incumbirá, ainda, à licitante acompanhar as operações no sistema eletrônico durante a sessão pública da Concorrência Eletrônica, ficando responsável pelo ônus decorrente da perda de negócios diante da inobservância de quaisquer mensagens emitidas pelo sistema ou de sua desconexão.

11. ABERTURA DAS PROPOSTAS E FORMULAÇÃO DE LANCES

11.1 – A partir do horário previsto no edital, a sessão pública na internet será aberta pelo Agente de Contratação com a utilização de sua chave de acesso e senha.

11.1.1 – Os licitantes poderão participar da sessão pública na internet, mediante a utilização de sua chave de acesso e senha.

11.1.2 – O sistema disponibilizará campo próprio para troca de mensagens entre Agente de Contratação e os licitantes.

11.2 – O Agente de Contratação verificará as propostas apresentadas e desclassificará aquelas que não estejam em conformidade com os requisitos estabelecidos no edital.

11.3 – Serão desclassificadas as propostas:

- a) cujo objeto não atenda as especificações, prazos e condições fixados no Edital;
- b) que contiverem vícios insanáveis;
- c) que apresentarem preços inexequíveis ou permanecerem acima do orçamento estimado para a contratação;
- d) não tiverem sua exequibilidade demonstrada, quando exigido;
- e) que apresentarem desconformidade insanável com quaisquer outras exigências do Edital;
- f) que apresentem preço baseado exclusivamente em proposta das demais licitantes;
- g) que por ação da licitante ofertante contenha elementos que permitam a sua identificação;
- h) que não tenha indicado a marca dos produtos cotados;
- i) cujo objeto esteja desacompanhado da documentação técnica/certificação exigida no Termo de Referência/Projeto Básico.

11.3.1 – A desclassificação da proposta será fundamentada e registrada no sistema, acompanhado em tempo real por todos os participantes.

11.3.2 – Para efeito de avaliação da exequibilidade e de sobrepreço, serão considerados o preço global, os quantitativos e os preços unitários tidos como relevantes, observado o critério de aceitabilidade de preços unitário e global fixado neste edital, conforme as especificidades do mercado correspondente (art. 59, § 3º, da Lei Federal nº 14.133/2021).

11.3.3 – As propostas cujos valores forem inferiores a 75% (setenta e cinco por cento) do valor orçado pela Administração, serão presumidas inexequíveis, devendo a licitante, em sede de diligência complementar, comprovar a exequibilidade da sua proposta, sob pena de desclassificação.

11.3.4 – Será exigida garantia adicional do licitante vencedor cuja proposta for inferior a 85% (oitenta e cinco por cento) do valor orçado pela Administração, equivalente à diferença entre este último e o valor da proposta, sem prejuízo das demais garantias exigíveis de acordo com a Lei Federal nº 14.133/2021.

11.4 – Após a análise das propostas de preço será divulgada nova grade ordenatória pelo sistema contendo a relação com as propostas classificadas e aquelas desclassificadas mediante decisão motivada do Agente de Contratação.

11.5 – O sistema ordenará, automaticamente, as propostas classificadas pelo Agente de Contratação, sendo que somente estas participarão da etapa de lances.

11.6 – A etapa de lances será realizada exclusivamente por meio do sistema eletrônico para os autores das propostas classificadas.



PREFEITURA MUNICIPAL DE NIPOÃ

Rua Rio de Janeiro, 304 – Centro – CEP: 15240-041 – Tel/WhatsApp: (17) 3277-9220

CNPJ: 49.107.725/0001-72 e-mail: nipoa@nipoa.sp.gov.br – www.nipoa.sp.gov.br

ESTADO DE SÃO PAULO



- 11.7 – Para a etapa de lances nesta concorrência eletrônica, será adotado o modo de disputa aberto.
- 11.8 – Aberta a etapa de lances, as licitantes classificadas deverão encaminhar lances exclusivamente por meio do sistema eletrônico, sendo a licitante imediatamente informada do recebimento do seu lance e do valor consignado no registro.
- 11.9 – As licitantes poderão oferecer lances sucessivos, observado o horário fixado e as regras de aceitação pertinentes.
- 11.9.1 – O licitante somente poderá oferecer valor inferior ao último lance por ele ofertado e registrado no sistema, observado, quando houver, o intervalo mínimo de diferença de valores ou de percentuais entre os lances, que incidirá tanto em relação aos lances intermediários quanto em relação ao lance que cobrir a melhor oferta.
- 11.9.2 – Não serão aceitos dois ou mais lances do mesmo valor, prevalecendo aquele que for recebido e registrado em primeiro lugar.
- 11.9.3 – Durante o transcurso da etapa de lances, as licitantes serão informadas, em tempo real, do valor do menor lance registrado, vedada a identificação da detentora do lance.
- 11.9.4 – Não poderá haver desistência dos lances ofertados, a não ser em situação devidamente justificada e aceita pelo Agente de Contratação, sujeitando-se a licitante às penalidades previstas no item 21 deste edital.
- 11.10 – A etapa de envio de lances na sessão pública durará 15 (quinze) minutos.
- 11.10.1 – Encerrado o prazo previsto no item 11.10, o sistema encaminhará o aviso de fechamento iminente dos lances e, transcorrido o período de 5 (cinco) minutos, a recepção de lances será automaticamente encerrada.

12. JULGAMENTO DAS PROPOSTAS E DIREITO DE PREFERÊNCIA

- 12.1 – Para julgamento e classificação das propostas, será adotado o critério de menor preço global, sendo considerada mais bem classificada a licitante que, ao final da etapa de lances da concorrência eletrônica, tenha apresentado lance(s) cujo(s) valor(es) seja(m) igual(is) ou inferior(es) ao(s) previsto(s) para o item na estimativa orçamentária.
- 12.2 – A negociação será realizada por meio do sistema e poderá ser acompanhada pelos demais licitantes.
- 12.3 – Haverá um prazo de mínimo de quatro horas, contado da solicitação do Agente de Contratação no sistema, para envio da proposta, e se necessário, dos documentos complementares, conforme o item 10.2.2, adequada ao último lance ofertado após a negociação.
- 12.4 – O Agente de Contratação anunciará a licitante detentora da proposta ou do lance de menor valor, imediatamente após o encerramento da etapa de lances da sessão pública ou, quando for o caso, após negociação e decisão pelo Agente de Contratação acerca da aceitação da proposta ou do lance de menor valor.
- 12.5 – Nas hipóteses em que se configurarem preços inexequíveis, o Agente de Contratação e sua Equipe de Apoio, por meio de diligência, poderão averiguar se a oferta da licitante é viável, dando-lhe a oportunidade de comprovar, documentalmente, serem os custos dos insumos coerentes com os de mercado e os coeficientes de produtividade compatíveis com a execução do objeto licitado.
- 12.6 – O Município de Nipoã poderá requisitar, a qualquer momento, em relação ao licitante provisoriamente vencedor, demonstração (ões) do(s) serviço(s) objeto da presente licitação, na forma do Termo de Referência/Projeto Básico.
- 12.6.1 – Durante a licitação, em caso de divergência entre as referidas demonstrações e as especificações deste Edital e/ou do Termo de Referência/Projeto Básico, as propostas serão desclassificadas.
- 12.6.2 – Na hipótese de não realização ou de rejeição da demonstração apresentada pelo primeiro colocado, serão convocados os licitantes subsequentes na ordem de classificação provisória.
- 12.7 – Na hipótese de desclassificação de todas as propostas, o Agente de Contratação poderá fixar às licitantes o prazo de 8 (oito) dias úteis para apresentação de outras propostas, corrigida das causas de sua desclassificação.
- 12.8 – Encerradas as negociações e considerada aceitável a oferta de menor valor, passará o Agente de Contratação ao julgamento da habilitação observando as seguintes diretrizes:
- a) O Agente de Contratação deverá efetuar consulta ao Cadastro Nacional de Empresas Inidôneas e Suspensas – CEIS, de modo a não admitir a permanência, no certame, de licitante declarada suspensa de participar em licitações, impedida de contratar com a Administração ou declarada inidônea.



PREFEITURA MUNICIPAL DE NIPOÃ

Rua Rio de Janeiro, 304 – Centro – CEP: 15240-041 – Tel/WhatsApp: (17) 3277-9220

CNPJ: 49.107.725/0001-72 e-mail: nipoa@nipoa.sp.gov.br – www.nipoa.sp.gov.br

ESTADO DE SÃO PAULO



b) Essa verificação será registrada pelo Agente de Contratação na ata da sessão pública, devendo ser anexados aos autos do processo administrativo respectivo os documentos obtidos por meio eletrônico, salvo impossibilidade devidamente certificada e justificada;

c) A(s) licitante(s) deverá(ão) remeter sua documentação de habilitação em arquivo único compactado, nos termos do item 10.1. Na hipótese de necessidade de envio de documentos complementares após o julgamento da proposta, os documentos serão enviados em formato digital, via Sistema BLL, observado o item 12.3.

d) O Agente de Contratação poderá suspender a sessão pública pelo prazo que fixar para a realização de diligências com vistas ao saneamento que trata o item 10.2.3. A sessão pública somente poderá ser reiniciada mediante aviso prévio no sistema com, no mínimo, 24 (vinte e quatro) horas de antecedência, e a ocorrência será registrada em ata.

e) A Administração não se responsabilizará pela eventual indisponibilidade dos equipamentos ou meios eletrônicos de consulta no momento da verificação a que se refere a alínea “b”. Na hipótese de ocorrer essa indisponibilidade, a licitante será inabilitada, mediante decisão motivada.

f) Constatado o cumprimento dos requisitos e condições estabelecidos no Edital, a licitante será habilitada e declarada vencedora do certame.

12.9 – Se a oferta não for aceitável, permanecendo acima do máximo estipulado para a contratação no item 5.2, ou se a licitante desatender as exigências para a habilitação, o Agente de Contratação examinará a oferta subsequente na ordem de classificação, negociará com o seu autor, decidirá sobre a sua aceitabilidade e, em caso positivo, verificará as condições de habilitação e, assim, sucessivamente, até a apuração de uma oferta aceitável cujo autor atenda aos requisitos de habilitação, caso em que será declarada vencedora.

12.9.1 – Na hipótese de contratação de serviços comuns em que a legislação ou o edital exija apresentação de planilha de composição de preços, essa deverá ser encaminhada exclusivamente via sistema, com os respectivos valores readequados ao lance vencedor, nos termos do item 12.3.

12.9.2 – Na hipótese do art. 61, §1º, da Lei Federal nº 14.133/2021, o Agente de Contratação, após negociar com os demais licitantes, na ordem de classificação, decidirá sobre a aceitabilidade das propostas e, em caso positivo, observará quanto à verificação e comprovação da habilitação, o procedimento previsto no item 12.8.

12.10 – Na hipótese de inabilitação de todas as licitantes, o Agente de Contratação poderá fixar o prazo de 8 (oito) dias úteis para apresentação de nova documentação, corrigida das causas de suas inabilitações.

12.11 – Da sessão, o sistema gerará ata circunstanciada em que estarão registrados todos os atos e ocorrências do procedimento, a qual será disponibilizada para consulta no endereço eletrônico do Sistema BLL.

12.12 – Encerrada a sessão pública, a licitante declarada vencedora deverá apresentar, ao Município de Nipoã, a documentação de habilitação antes encaminhada por meio do Sistema BLL. Os documentos exigidos para a habilitação poderão ser apresentados no original ou em cópia reprográfica autenticada em ambos os lados, frente e verso, se este último contiver notações ou outras informações relevantes, rubricados pelo representante legal da licitante, em qualquer caso, e acompanhados das respectivas certidões de publicação no órgão da imprensa oficial, quando for o caso. As folhas da documentação serão numeradas em ordem crescente e não poderão conter rasuras ou entrelinhas. Na hipótese de falta de numeração, numeração equivocada ou ainda inexistência de rubrica do representante legal nas folhas de documentação, poderá o Agente de Contratação solicitar ao representante da empresa, devidamente identificado e que tenha poderes para tanto, que sane a incorreção. Somente a falta de representante legal ou a sua recusa em atender ao solicitado é causa suficiente para inabilitação da licitante.

13. HABILITAÇÃO

13.1 – O julgamento da habilitação se processará na forma prevista no item 12.12 deste Edital, mediante o exame dos documentos a seguir relacionados, os quais dizem respeito à:

- (A) Documentação relativa à habilitação jurídica;
- (B) Documentação relativa à habilitação econômico–financeira;
- (C) Documentação relativa à habilitação fiscal;
- (D) Declarações relativa à habilitação;
- (E) Documentação relativa à qualificação técnica.



PREFEITURA MUNICIPAL DE NIPOÃ

Rua Rio de Janeiro, 304 – Centro – CEP: 15240-041 – Tel/WhatsApp: (17) 3277-9220

CNPJ: 49.107.725/0001-72 e-mail: nipoa@nipoa.sp.gov.br – www.nipoa.sp.gov.br

ESTADO DE SÃO PAULO



13.1.1 – As empresas estrangeiras que não funcionem no País deverão apresentar documentos equivalentes, na forma de regulamento previsto no art. 70, parágrafo único, da Lei Federal nº 14.133/2021.

13.2 – Não serão aceitos como documentação hábil a suprir exigências deste Edital pedidos de inscrição, protocolos, cartas ou qualquer outro documento que visem a substituir os exigidos, exceto nos casos admitidos pela legislação.

13.3 – Se os Certificados, Declarações, Registros e Certidões não tiverem prazo de validade declarado no próprio documento, da mesma forma que não conste previsão em legislação específica, os referidos documentos deverão ter sido emitidos há, no máximo, 90 (noventa) dias, contados até a data da realização da licitação.

13.4 – O Agente de Contratação poderá, no julgamento da habilitação, sanar erros e falhas que não alterem a substância dos documentos e sua validade jurídica, mediante decisão fundamentada, registrada em ata e acessível aos licitantes, e lhes atribuirá validade e eficácia para fins de habilitação.

13.4.1 – Na hipótese de necessidade de suspensão da sessão pública para a realização das diligências, a sessão pública somente poderá ser reiniciada mediante aviso prévio no sistema com, no mínimo, vinte e quatro horas de antecedência, e a ocorrência será registrada em ata.

(A) – HABILITAÇÃO JURÍDICA

(A.1) Registro comercial, no caso de empresário individual;

(A.2) Estatuto ou Contrato Social em vigor, devidamente registrado, com chancela digital na forma eletrônica ou tradicional, em se tratando de sociedades empresárias, acompanhado dos documentos de designação de seus administradores, caso designados em ato separado;

(A.3) Inscrição do ato constitutivo, no caso de sociedade simples, acompanhada da prova da composição da diretoria em exercício.

(A.4) Decreto de autorização, em se tratando de empresa ou sociedade estrangeira em funcionamento no país, e ato de registro ou autorização para funcionamento expedido pelo órgão competente, quando a atividade assim o exigir.

(A.5) Na hipótese de existir alteração nos documentos citados acima posteriormente à constituição da sociedade, os referidos documentos deverão ser apresentados de forma consolidada, contendo todas as cláusulas em vigor.

(B) – HABILITAÇÃO ECONÔMICO-FINANCEIRA

(B.1) Balanço patrimonial e demonstrações contábeis dos 2 (dois) últimos exercícios sociais, já exigíveis e apresentados na forma da lei, devidamente registrados na Junta Comercial do Estado de sua sede ou domicílio ou em outro órgão equivalente, devendo apresentar:

(B.1.a) Índice de Liquidez Geral (ILG) igual ou maior que 1.

Será considerado como Índice de Liquidez Geral o quociente da soma do Ativo Circulante com o Realizável a Longo Prazo pela soma do Passivo Circulante com o Passivo Não Circulante.

$$\text{ILG} = \frac{\text{ATIVO CIRCULANTE} + \text{REALIZÁVEL A LONGO PRAZO}}{\text{PASSIVO CIRCULANTE} + \text{PASSIVO NÃO CIRCULANTE}}$$

(B.1.b) Índice de Liquidez Corrente (ILC) igual ou maior que 1.

Será considerado como índice de Liquidez Corrente o quociente da divisão do Ativo Circulante pelo Passivo Circulante.

$$\text{ILC} = \frac{\text{ATIVO CIRCULANTE}}{\text{PASSIVO CIRCULANTE}}$$

(B.1.c) Índice de Endividamento (IE) menor ou igual a 1.

Será considerado Índice de Endividamento o quociente da divisão da soma do Passivo Circulante com o Passivo Não Circulante pelo Patrimônio Líquido.



PREFEITURA MUNICIPAL DE NIPOÃ

Rua Rio de Janeiro, 304 – Centro – CEP: 15240-041 – Tel/WhatsApp: (17) 3277-9220

CNPJ: 49.107.725/0001-72 e-mail: nipoa@nipoa.sp.gov.br – www.nipoa.sp.gov.br

ESTADO DE SÃO PAULO



PASSIVO CIRCULANTE + PASSIVO NÃO CIRCULANTE

IE = _____

PATRIMÔNIO LÍQUIDO

(B.1.1) – A licitante que utiliza a Escrituração Contábil Digital – ECD deverá apresentar o balanço patrimonial autenticado na forma eletrônica, pelo Sistema Público de Escrituração Digital – SPED, acompanhado do termo de autenticação eletrônica da Junta Comercial dos termos de abertura e de encerramento do Livro Diário.

(B.1.2) Serão considerados e aceitos como na forma da lei os balanços patrimoniais e demonstrações contábeis que contenham as seguintes exigências:

(B.1.2.1) Quando se tratar de sociedades anônimas, o balanço deverá ser apresentado em publicação em jornal de grande circulação editado na localidade em que esteja situada a sede da companhia, observado o art. 289 da Lei Federal nº 6.404/76, ressalvada a hipótese das empresas enquadradas no art. 294 daquela legislação, que poderão fazer a sua apresentação em publicação eletrônica, na forma do disposto na Portaria ME nº 12.071/2021 do Ministério da Economia e suas sucessivas alterações;

(B.1.2.2) Quando se tratar de outro tipo societário, o balanço patrimonial acompanhado dos termos de abertura e de encerramento do Livro Diário deverá ser devidamente autenticado na Junta Comercial da sede ou domicílio da licitante ou em outro órgão equivalente, contendo:

(B.1.2.2.1) Quando se tratar de sociedade constituída a menos de um ano, essa deverá apresentar apenas o balanço de abertura, o qual deverá conter a identificação legível e assinatura do responsável contábil da empresa, devidamente registrado no Conselho Regional de Contabilidade – CRC, bem como ser devidamente autenticado na Junta Comercial da sede ou domicílio da licitante ou em outro órgão equivalente.

(B.1.2.2.2) Quando se tratar de sociedade constituída há menos de dois anos, os documentos referidos no item B.1 limitar-se-ão ao último exercício.

(B.2) A licitante que não alcançar o índice (ou quaisquer dos índices) acima exigido(s), conforme o caso, deverá comprovar que possui patrimônio líquido mínimo igual ou superior a 10% (dez por cento) do valor estimado para a contratação. A comprovação será obrigatoriamente feita pelo balanço patrimonial e demonstrações contábeis do último exercício social, já exigíveis e apresentados na forma da lei.

(B.2.1) Será exigido do consórcio licitante um acréscimo de 20% sobre o valor exigido de licitante individual para fins de habilitação econômico-financeira, conforme o § 1º do art. 15 da Lei Federal nº 14.133/2021

(B.3) Certidões negativas de falência, recuperação judicial e extrajudicial, ou de insolvência civil expedidas pelo cartório distribuidor da sede da licitante. As licitantes sediadas em demais comarcas que não a do seu município ou em outros Estados deverão apresentar, juntamente com as certidões negativas exigidas, declaração passada pelo foro de sua sede, indicando quais os Cartórios ou Ofícios de Registros que controlam a distribuição de falências, recuperação judicial e extrajudicial, e insolvência civil.

(B.4) Exige-se dos licitantes, sob pena de desclassificação, declaração de que suas propostas econômicas compreendem a integralidade dos custos para atendimento dos direitos trabalhistas assegurados na Constituição Federal, nas leis trabalhistas, nas normas infralegais, nas convenções coletivas de trabalho e nos termos de ajustamento de conduta vigentes na data de entrega das propostas, na forma do § 1º do art. 63 da Lei Federal nº 14.133/2021 e do Anexo do Edital de Concorrência Eletrônica nº 002/2026.

(B.5) A existência de restrição relativamente à regularidade fiscal e trabalhista não impede que a licitante qualificada como microempresa ou empresa de pequeno porte seja declarada vencedora, uma vez que atenda a todas as demais exigências do edital

(B.6) Caso a proposta com menor preço seja ofertada por licitante qualificada como microempresa ou empresa de pequeno porte, e uma vez constatada a existência de alguma restrição no que tange à regularidade fiscal e trabalhista, a mesma será convocada para, no prazo de 5 (cinco) dias úteis, após a declaração do vencedor, comprovar a regularização. O prazo poderá ser prorrogado por igual período, a critério da administração pública, quando requerida pelo licitante, mediante apresentação de justificativa.

(B.7) A não-regularização fiscal e trabalhista no prazo previsto no subitem anterior acarretará a inabilitação do licitante, sem prejuízo das sanções previstas neste Edital, sendo facultada a convocação dos licitantes remanescentes, na ordem de classificação. Se, na ordem de classificação, seguir-se outra microempresa,



PREFEITURA MUNICIPAL DE NIPOÃ

Rua Rio de Janeiro, 304 – Centro – CEP: 15240-041 – Tel/WhatsApp: (17) 3277-9220

CNPJ: 49.107.725/0001-72 e-mail: nipoa@nipoa.sp.gov.br – www.nipoa.sp.gov.br

ESTADO DE SÃO PAULO



empresa de pequeno porte ou sociedade cooperativa com alguma restrição na documentação fiscal e trabalhista, será concedido o mesmo prazo para regularização.

(C) – HABILITAÇÃO FISCAL

(C.1) Prova de inscrição no Cadastro Nacional de Pessoas Jurídicas – CNPJ ou no Cadastro de Pessoas Físicas – CPF.

(C.2) Prova de inscrição no cadastro de contribuintes estadual ou municipal, se houver, relativo ao domicílio ou sede da licitante, pertinente à atividade empresarial objeto desta licitação.

(C.3) Prova de regularidade com as Fazendas Federal, Estadual e Municipal do domicílio ou sede da licitante, ou outra equivalente, na forma da lei, mediante a apresentação das seguintes certidões:

(C.3.1) Certidão Conjunta Negativa de Débitos ou Certidão Conjunta Positiva com Efeitos de Negativa, relativos a Tributos Federais e à Dívida Ativa da União, expedida pela Secretaria da Receita Federal, incluindo as contribuições do Sistema de Seguridade Social;

(C.3.2) Certidão de Regularidade de Débitos Tributários inscritos na Dívida Ativa do Estado de São Paulo;

(C.3.3) Certidão Negativa ou Positiva com Efeitos de Negativa de Tributos Mobiliários, expedida pela Fazenda Municipal do domicílio da licitante;

(C.3.4) Prova de regularidade perante o Fundo de Garantia por Tempo de Serviço (FGTS), por meio da apresentação do CRF - Certificado de Regularidade do FGTS;

(C.3.5) Prova de inexistência de débitos inadimplidos perante a Justiça do Trabalho, mediante a apresentação da Certidão Negativa de Débitos Trabalhistas - (CNDT) ou Positiva de Débitos Trabalhistas com Efeitos de Negativa, em cumprimento à Lei nº 12.440/2011 e à Resolução Administrativa TST nº 1470/2011;

(D) – DECLARAÇÕES RELATIVA À HABILITAÇÃO

(D.1) Declaração de Responsabilização Civil e Administrativa, conforme anexo II.

(D.2) Declaração de Inexistência de Nepotismo, conforme anexo III.

(D.3) Declaração ref. ao art. 9º, § 1º, da Lei nº 14.133/2021, conforme anexo IV.

(D.4) Declaração ref. ao artigo 68, inc. VI da Lei 14.133/21, conforme anexo V.

(D.5) Declaração para fins de habilitação econômico-financeira, do art. 63, § 1º, da Lei 14.133/2021, conforme anexo VI.

(D.6) Declaração de cumprimento de reserva de cargos do art. 63, IV, da Lei 14.133/2021, conforme anexo VII.

(D.7) Declaração de visita OU (B) Modelo de declaração de pleno conhecimento do local, conforme anexo VIII.

(E) – QUALIFICAÇÃO TÉCNICA

(E.1) Declaração de que recebeu todos os documentos necessários para participar da licitação e de que tomou conhecimento de todas as informações e condições locais para o cumprimento das obrigações objeto desta licitação. conforme anexo IX.

(E.2) Capacidade técnica operacional ou empresarial:

(E.2.1) Prova de registro ou inscrição da empresa licitante no CREA e/ou CAU, mediante apresentação de Certidão de Registro de Pessoa Jurídica, comprovando que tanto a empresa quanto o responsável técnico pela obra encontram-se registrados. Caso o responsável pelo acervo técnico apresentado não seja o responsável técnico da empresa, o mesmo deverá apresentar Certidão de Registro de Pessoa Física junto ao CREA e ou CAU.

(E.2.2) Comprovação de aptidão para desempenho da atividade pertinente e compatível com o objeto da licitação, através da apresentação da Certidão de Acervo Técnico expedida pelo CREA e/ou CAU, em nome do responsável técnico pela obra licitada neste Edital, que demonstre a Anotação de Responsabilidade Técnica - ART ou o Registro de Responsabilidade Técnica - RRT, relativo à execução dos serviços que compõem as parcelas de maior relevância técnica e valor significativo da contratação (vide item E.2.3), acompanhada do Atestado emitido por pessoas jurídicas de direito público ou privado.

(E.2.3) Serão admitidos atestados com quantidades mínimas de até 50% (cinquenta por cento) da parcela de maior relevância ou valor significativo do objeto da licitação (art. 67, § 1, da Lei 14.133), fornecido por pessoa jurídica de direito público ou privado devidamente identificada EM NOME DA LICITANTE para



PREFEITURA MUNICIPAL DE NIPOÃ

Rua Rio de Janeiro, 304 – Centro – CEP: 15240-041 – Tel/WhatsApp: (17) 3277-9220

CNPJ: 49.107.725/0001-72 e-mail: nipoa@nipoa.sp.gov.br – www.nipoa.sp.gov.br

ESTADO DE SÃO PAULO



comprovação da capacidade técnico-operacional, que indique(m) a experiência de execução de, no mínimo:

| ITEM | QUANTITATIVO |
|--|-----------------------|
| Alvenaria de bloco de vedação | 168,22 m ² |
| Tinta látex ou semelhante - inclusive preparo | 258,2 m ² |
| Laje pré-fabricada mista treliçada/lajota cerâmica – e capa com concreto | 92,69 m ² |

(E.3) Caso sua comprovação técnica operacional seja feita através de atestado do responsável técnico, deve demonstrar que a licitante, pessoa jurídica, executou/prestou o serviço/obra, caso contrário somente comprova a capacidade técnica profissional.

(E.4) O licitante deverá comprovar sua experiência anterior na execução de todos os serviços discriminados.

(E.5) Será admitida a soma dos atestados ou certidões apresentados pelas licitantes, desde que tais documentos sejam tecnicamente pertinentes e compatíveis em características, quantidades e prazos com o objeto da licitação.

(E.6) Será admitida, para fins de comprovação de quantitativo mínimo, a apresentação e o somatório de diferentes atestados executados de forma concomitante.

(E.7) Capacidade técnica profissional:

(E.7.1) Registro ou Inscrição do responsável técnico indicado no Conselho Regional de Engenharia, Agronomia e Arquitetura – CREA ou Conselho de Arquitetura e Urbanismo – CAU da região da sede da empresa;

(E.7.2) Comprovação de que o licitante possui em seu quadro permanente profissional devidamente reconhecido pelo CREA/CAU, de nível superior, e que seja detentor de no mínimo 1 (uma) Certidão de Acervo Técnico por execução de serviços/obras de características semelhantes aos indicados no Termo de Referência/Projeto Básico deste Edital, considerando-se as parcelas de maior relevância (vide item E.2.3);

(E.7.3) Serão admitidos atestados com quantidades mínimas de até 50% (cinquenta por cento) das parcelas de maior relevância ou valor significativo do objeto da licitação (vide item E.2.3) fornecido por pessoa jurídica de direito público ou privado devidamente identificada EM NOME DO RESPONSÁVEL TÉCNICO para comprovação da capacidade técnico-profissional.

(E.7.3.1) O responsável técnico indicado poderá ocupar a posição de diretor, sócio ou integrar o quadro permanente do licitante na condição de empregado ou de prestador de serviços, devendo ser comprovada sua vinculação com o licitante, até a data da apresentação dos documentos de habilitação, por meio de carteira de trabalho e previdência social (CTPS), contrato de prestação de serviços, ficha de registro de empregado ou contrato social, conforme o caso.

(E.7.4) O contrato de prestação de serviços que se refira à obrigação futura do profissional em responder tecnicamente pelo licitante deverá especificar sua vinculação à execução integral da obra/serviço objeto desta licitação.

(E.7.5) Será admitido o somatório de atestados para comprovação da experiência anterior do Responsável Técnico, podendo inclusive indicar mais de um Responsável Técnico, na execução de todos os serviços discriminados.

(E.7.6) No caso de dois ou mais licitantes indicarem um mesmo profissional como responsável técnico, todas serão inabilitadas.

(E.8) Os atestados ou certidões recebidas estão sujeitos à verificação do Agente de Contratação e da sua Equipe de Apoio quanto à veracidade dos respectivos conteúdos, inclusive para os efeitos previstos nos arts. 169, § 3º, II, da Lei Federal nº 14.133/2021, e 337-F do Código Penal.

(E.10) ATESTADO DE VISITA emitido pela Prefeitura de Nipoã, ou declaração em que o licitante ateste que conhece o local e as condições de realização do objeto do contrato, conforme o § 2º do art. 63 da Lei Federal nº 14.133/2021.

14. MEDIÇÕES

14.1 – As medições das obras e/ou serviços obedecerão ao Cronograma Físico-Financeiro, que será ajustado em função de inícios ou reinícios de etapas da obra e/ou serviço em dias diferentes do primeiro dia útil de cada mês.



PREFEITURA MUNICIPAL DE NIPOÃ

Rua Rio de Janeiro, 304 – Centro – CEP: 15240-041 – Tel/WhatsApp: (17) 3277-9220

CNPJ: 49.107.725/0001-72 e-mail: nipoa@nipoa.sp.gov.br – www.nipoa.sp.gov.br

ESTADO DE SÃO PAULO



14.2 – A cada alteração contratual, por acréscimo ou redução do objeto, valor ou prazo do Contrato, observado o limite legal estabelecido no art. 125 da Lei Federal nº 14.133/2021, será acordado novo Cronograma, atendido o interesse do Município de Nipoã.

14.3 – As medições serão processadas independentemente da solicitação da CONTRATADA. A primeira medição será realizada em até 30 (trinta) dias corridos após o recebimento da ordem de início, e as subsequentes a cada período de até 30 (trinta) dias corridos, contados da data do encerramento da medição anterior. O último dia de uma medição coincidirá obrigatoriamente com o último dia útil do mês calendário da sua realização. Poderão ser realizadas medições intermediárias cujo último dia não coincida com o último dia útil do mês calendário de sua realização, a critério do CONTRATANTE.

14.4 – Não serão considerados nas medições quaisquer obras e/ou serviços executados, mas não discriminados na Planilha de Quantitativos e Custos Unitários, ou em suas eventuais alterações no curso do Contrato.

14.5 – Para obtenção do valor de cada medição, será observado o seguinte procedimento:

(a) as quantidades medidas serão multiplicadas pelos respectivos preços unitários;

(b) o valor de cada medição corresponderá ao somatório dos produtos finais obtidos nos termos da alínea anterior;

(c) para efeito de faturamento, o valor de cada medição deverá considerar o percentual de redução ou acréscimo proposto pela CONTRATADA.

14.7 – Na medição final ou na medição única será anexado um cadastro técnico das obras e/ou serviços realizados, com todas as plantas, detalhes e especificações.

15. RECURSOS

15.1 – Divulgada a vencedora, o Agente de Contratação informará às licitantes, por meio de mensagem lançada no sistema, que poderão manifestar motivadamente a intenção de interpor recurso, desde que devidamente registrada a síntese de suas razões em campo próprio do sistema, no prazo concedido na sessão pública.

15.2 – A falta de manifestação imediata e motivada da licitante importará a decadência do direito de recurso.

15.3 – As licitantes que manifestarem o interesse em recorrer terão o prazo de 3 (três) dias úteis para apresentação das razões do recurso, sendo facultado às demais licitantes a oportunidade de apresentar contrarrazões no mesmo prazo, contado a partir do dia do término do prazo da recorrente, sendo-lhes assegurada vista imediata dos elementos indispensáveis à defesa dos seus interesses.

15.4 – A apresentação das razões e das contrarrazões dos recursos deverá ser realizada, única e exclusivamente, em campo próprio do sistema eletrônico, observados os prazos estabelecidos no item anterior.

15.5 – A não apresentação das razões escritas mencionadas acima acarretará, como consequência, a análise do recurso pela síntese das razões apresentadas na sessão pública.

15.6 – Os recursos serão dirigidos ao Agente de Contratação, que poderá reconsiderar seu ato no prazo de 3 (três) dias úteis, ou então, neste mesmo prazo, encaminhar o recurso, devidamente instruído, à autoridade superior, que proferirá a decisão no mesmo prazo, a contar do recebimento.

15.7 – O recurso terá efeito suspensivo e o seu acolhimento importará a invalidação dos atos insuscetíveis de aproveitamento.

15.8 – Decididos os recursos e constatada a regularidade dos atos praticados, a autoridade competente adjudicará o objeto da licitação à licitante vencedora e homologará o procedimento licitatório.

15.9 – Os recursos relativos às sanções administrativas estão previstos na minuta de contrato.

16. CONEXÃO COM O SISTEMA ELETRÔNICO

16.1 – As licitantes, como responsáveis por todas as transações que forem efetuadas em seu nome no sistema eletrônico, assumem como firmes e verdadeiras suas propostas e lances.

16.2 – Caso o Sistema da Concorrência Eletrônica fique inacessível por problemas operacionais, exclusivamente do próprio sistema, com a desconexão de todos os participantes no decorrer da etapa competitiva da concorrência, o procedimento licitatório será suspenso e somente será retomado após a comunicação aos participantes no endereço eletrônico www.bll.org.br.



PREFEITURA MUNICIPAL DE NIPOÃ

Rua Rio de Janeiro, 304 – Centro – CEP: 15240-041 – Tel/WhatsApp: (17) 3277-9220

CNPJ: 49.107.725/0001-72 e-mail: nipoa@nipoa.sp.gov.br – www.nipoa.sp.gov.br

ESTADO DE SÃO PAULO



16.2.1 – Incumbirá à licitante acompanhar as operações no sistema durante a sessão pública da concorrência eletrônica, ficando responsável pelo ônus decorrente da perda de negócios diante da inobservância de quaisquer mensagens emitidas por meio do sistema ou em virtude de sua desconexão.

16.3 – A desconexão do Agente de Contratação no decorrer da etapa de lances não prejudica o seu transcurso. Caso o sistema eletrônico permaneça acessível às licitantes para o oferecimento de lances, estes continuarão a ser recebidos, retornando o Agente de Contratação, quando possível, à sua atuação na etapa de lances, sem prejuízo dos atos realizados.

16.3.1 – Quando a desconexão do sistema eletrônico para o Agente de Contratação persistir por tempo superior a dez minutos, a sessão pública será suspensa e reiniciada somente decorridas vinte e quatro horas após a comunicação do fato aos participantes, no sítio eletrônico www.bll.org.br.

17. GARANTIA

17.1 – A ADJUDICATÁRIA prestará garantia de 5% (cinco por cento) do valor total do Contrato, até o momento da sua assinatura ou da retirada do instrumento equivalente, em uma das modalidades previstas no art. 96, § 1º, da Lei Federal nº 14.133/2021.

17.1.1 – No caso de seguro–garantia, a prestação da garantia pelo contratado será efetuada em no mínimo um mês, contado da data de homologação da licitação e anterior à assinatura do contrato.

17.1.2 – Em relação ao seguro–garantia, o instrumento deverá contemplar a possibilidade de sua renovação no período compreendido entre a data de assinatura do Contrato e a data de encerramento da sua execução e incluir a cobertura dos valores relativos a multas eventualmente aplicadas.

17.1.3 – No caso de fiança bancária, deverá ser observado o padrão estabelecido em lei.

17.2 – O Município de Nipoã utilizará a garantia para assegurar as obrigações associadas ao Contrato, podendo recorrer a essa, inclusive, para cobrar valores de multas eventualmente aplicadas e ressarcir-se dos prejuízos que lhe forem causados em virtude do descumprimento das referidas obrigações.

17.3 – Os valores das multas impostas por descumprimento das obrigações assumidas no Contrato serão descontados da garantia caso não venham a ser quitados no prazo de 03 (três) dias úteis, contados da ciência da aplicação da penalidade. Se a multa aplicada for de valor superior ao valor da garantia prestada, além da perda desta, responderá a CONTRATADA pela diferença, que será descontada dos pagamentos eventualmente devidos pela Administração ou cobrada judicialmente.

17.4 – Em caso de extinção decorrente de falta imputável à CONTRATADA, a garantia reverterá integralmente ao CONTRATANTE, que promoverá a cobrança de eventual diferença que venha a ser apurada entre o importe da garantia prestada e o débito verificado.

17.5 – Na hipótese de descontos da garantia a qualquer título, seu valor original deverá ser integralmente recomposto no prazo de 7 (sete) dias úteis, exceto no caso da cobrança de valores de multas aplicadas, em que esse será de 48 (quarenta e oito) horas, sempre contados da utilização ou da notificação pelo Município de Nipoã, o que ocorrer por último, sob pena de rescisão administrativa do Contrato.

17.6 – Caso o valor do Contrato seja alterado, de acordo com o art. 124 da Lei Federal nº 14.133/2021, a CONTRATADA deverá complementar o valor da garantia para que seja mantido o percentual de 2% (dois por cento) do valor do Contrato.

17.7 – Sempre que houver reajuste ou alteração do valor do Contrato, a garantia será complementada no prazo de 7 (sete) dias úteis do recebimento, pela CONTRATADA, do correspondente aviso, sob pena de aplicação das sanções previstas no RGCAF.

17.8 – Os reforços do valor da garantia poderão ser igualmente prestados em uma das modalidades previstas no art. 96, §1º, da Lei Federal nº 14.133/2021.

17.9 – A garantia contratual somente será restituída após o integral cumprimento do Contrato, mediante ato liberatório da autoridade contratante, podendo ser retida, se necessário, para quitar eventuais obrigações da CONTRATADA.

18. ADJUDICAÇÃO, HOMOLOGAÇÃO E CONTRATAÇÃO

18.1 – Constatada a regularidade dos atos praticados e decididos os recursos eventualmente interpostos, a autoridade competente adjudicará o objeto da licitação à licitante vencedora e homologará o procedimento licitatório.



PREFEITURA MUNICIPAL DE NIPOÃ

Rua Rio de Janeiro, 304 – Centro – CEP: 15240-041 – Tel/WhatsApp: (17) 3277-9220

CNPJ: 49.107.725/0001-72 e-mail: nipoa@nipoa.sp.gov.br – www.nipoa.sp.gov.br

ESTADO DE SÃO PAULO



18.2 – Integra o presente Edital a minuta do Contrato cujas disposições disciplinarão as relações entre o Município de Nipoã e a ADJUDICATÁRIA.

18.3 – Uma vez homologado o resultado da licitação pela autoridade competente, será a licitante vencedora convocada, com antecedência mínima de dois dias úteis, pelo Município de Nipoã, para assinatura do contrato ou para retirada de instrumento equivalente, ciente de que deverá comparecer no endereço informado, podendo, na impossibilidade de comparecimento do seu representante legal, enviar mandatário munido da respectiva procuração, por instrumento público ou particular, com firma reconhecida, e da via original do documento de identidade e do cartão do Cadastro de Pessoas Físicas – CPF do outorgado, conferindo-lhe poderes específicos para a assinatura de contrato administrativo ou para a retirada de instrumento equivalente.

18.3.1 – O prazo de convocação poderá ser prorrogado 1 (uma) vez, por igual período, mediante solicitação da parte durante seu transcurso, devidamente justificada, e desde que o motivo apresentado seja aceito pelo Município de Nipoã.

18.4 – Deixando a ADJUDICATÁRIA de assinar o Contrato ou de retirar o instrumento equivalente no prazo assinalado, poderá o Agente de Contratação, independentemente da aplicação das sanções administrativas à faltosa, examinar as ofertas subsequentes e a qualificação das licitantes por ordem de classificação, e assim, sucessivamente.

18.5 – A ADJUDICATÁRIA deverá comprovar, no momento da assinatura do Contrato ou da retirada do instrumento equivalente, a manutenção das condições demonstradas para habilitação no Edital.

18.6 – A CONTRATADA será responsável, na forma do Contrato, pela qualidade dos bens que são objeto desta licitação, em conformidade com as especificações do Termo de Referência/Projeto Básico e dos projetos, com as normas da Associação Brasileira de Normas Técnicas – ABNT, e demais normas técnicas pertinentes, a ser atestada pela Divisão de Engenharia. A ocorrência de desconformidade implicará a substituição dos materiais recusados, por não atender às especificações contidas no Termo de Referência/Projeto Básico que integra este Edital, sem ônus para o Município de Nipoã e sem prejuízo da aplicação das sanções cabíveis.

18.7 – A CONTRATADA será também responsável, na forma do Contrato, por todos os ônus, encargos e obrigações comerciais, tributárias, previdenciárias e trabalhistas, por todas as despesas decorrentes de eventuais trabalhos noturnos, e por todos os danos e prejuízos que, a qualquer título, causar a terceiros, em especial, mas não limitado, aos concessionários de serviços públicos, em virtude da execução do objeto contratado, respondendo por si, seus empregados, prepostos e sucessores.

18.8 – No momento da assinatura do Contrato ou da retirada do instrumento equivalente, a ADJUDICATÁRIA deverá apresentar, quando couber, relação nominal de seus empregados, com a devida documentação comprobatória, demonstrando cumprir o disposto nas políticas de inclusão estabelecidas na legislação em vigor.

18.9 – Sendo a ADJUDICATÁRIA microempresa ou empresa de pequeno porte optante pelo Regime Simplificado de Tributação – SIMPLES deverá apresentar cópia da comunicação encaminhada à Receita Federal do Brasil, com comprovante de entrega e recebimento, informando acerca da assinatura do contrato de prestação de serviços com fornecimento de mão-de-obra, no prazo previsto no art. 30, § 1º, inciso II, da Lei Complementar Federal nº 123/06.

18.10 – O ato de recebimento do objeto da licitação não implica a sua aceitação definitiva e não eximirá a licitante de sua responsabilidade no que concerne à qualidade dos serviços prestados.

19. CONDIÇÕES DE PAGAMENTO

19.1 – Os pagamentos serão efetuados em conformidade com as etapas estabelecidas no Cronograma Físico-Financeiro, observada a obrigatoriedade da reserva do percentual de 10% (dez por cento) do valor do Contrato ou da Nota de Empenho para a última etapa, e obedecido o sistema de medições estabelecido neste Edital.

19.2 – Os pagamentos deverão ser efetuados após a regular liquidação da despesa, nos termos do art. 63 da Lei Federal nº 4.320/64, observado o disposto no art. 141 da Lei Federal nº 14.133/2021. O prazo para pagamento será de 30 (trinta) dias, contados da data do protocolo do documento de cobrança no Município de Nipoã e obedecido o disposto na legislação.

19.3 – Para fins de medição, se for o caso, e faturamento, o período-base de medição do serviço prestado será de um mês, considerando-se o mês civil, podendo no primeiro mês e no último, para fins de acerto de contas, o período se constituir em fração do mês, considerado para esse fim o mês com 30 (trinta) dias.



PREFEITURA MUNICIPAL DE NIPOÃ

Rua Rio de Janeiro, 304 – Centro – CEP: 15240-041 – Tel/WhatsApp: (17) 3277-9220

CNPJ: 49.107.725/0001-72 e-mail: nipoa@nipoa.sp.gov.br – www.nipoa.sp.gov.br

ESTADO DE SÃO PAULO



19.3.1 – O pagamento à CONTRATADA será realizado em razão do(s) serviços/fornecimento efetivamente executados e aceitos no período–base mencionado no item anterior sem que o Município de Nipoã esteja obrigado a pagar o valor total do Contrato.

19.4 – A CONTRATADA deverá apresentar juntamente com o documento de cobrança, os comprovantes de recolhimento do FGTS e INSS de todos os empregados atuantes no contrato, assim como Certidão Negativa de Débitos Trabalhistas – CNDT ou Certidão Positiva de Débitos Trabalhistas com efeito negativo válida, declaração de regularidade trabalhista, na forma do Anexo.

19.5 – No caso de erro nos documentos de faturamento ou cobrança, estes serão devolvidos à CONTRATADA para retificação ou substituição, passando o prazo de pagamento a fluir, então, a partir da reapresentação válida desses documentos.

19.6 – O valor dos pagamentos eventualmente efetuados com atraso, desde que não decorra de fato ou ato imputável à CONTRATADA, sofrerá a incidência de juros e correção monetária, de acordo com a variação da Taxa Selic aplicável à mora da Administração Pública, pro rata die entre o 31º (trigésimo primeiro) dia da data do protocolo do documento de cobrança no setor competente do Município de Nipoã e a data do efetivo pagamento, limitados a 12% ao ano.

19.7 – O valor dos pagamentos eventualmente antecipados será descontado à taxa de 1% (um por cento) ao mês, calculada pro rata die, entre o dia do pagamento e o 30º (trigésimo) dia da data do protocolo do documento de cobrança no setor competente do Município de Nipoã.

19.8 – O pagamento será efetuado à CONTRATADA por meio de crédito em conta corrente aberta em banco a ser indicado pelo CONTRATANTE, a qual deverá ser cadastrada junto à Coordenação do Tesouro Municipal.

20. REAJUSTE

20.1 – Somente ocorrerá reajustamento do Contrato decorrido o prazo de 12 (doze) meses, contados da data do orçamento estimado, observada a Lei Federal nº 10.192, de 14 de fevereiro de 2001.

20.2 – Os preços serão reajustados de acordo com a variação do Índice INCC DI/FGV, calculado por meio da seguinte fórmula:

$$R = Po [(I-Io)/Io]$$

Onde:

R = valor do reajuste;

I = índice mensal relativo ao mês anterior ao de aniversário do Contrato;

Io = índice mensal relativo ao mês anterior ao da apresentação da Proposta;

Po = preço unitário contratual, objeto do reajustamento.

20.3 – Caso o índice previsto neste Edital seja extinto ou de alguma forma não possa mais ser aplicado, será adotado outro índice que reflita a perda do poder aquisitivo da moeda. Neste caso, a variação do índice deverá ser calculada por meio da fórmula consignada no parágrafo anterior.

20.4 – A CONTRATADA não terá direito ao reajuste do preço das etapas do serviço que, comprovadamente, sofrerem atraso em consequência da ação ou omissão motivada pela própria CONTRATADA, e também das que forem executadas fora do prazo, sem que tenha sido autorizada a respectiva prorrogação.

21. DA FISCALIZAÇÃO E GESTÃO DO CONTRATO

21.1. Caberá a gestão de contrato ao Sr. **RAQUEL LIMA RIBEIRO**, Arquiteta, bem como a quem lhe venha suceder ou substituir no exercício de suas funções, a quem compete as ações necessárias ao fiel cumprimento das condições estipuladas neste Edital e anexos.

21.2. Caberá ao fiscal do contrato, Sr. **EWERTON MEDEIROS LÁZARO**, Engenheiro Civil do Município, o acompanhamento da execução do objeto da presente contratação, informando ao gestor do contrato todas as ocorrências, em especial as que possam prejudicar o bom andamento da execução contratual, nos termos deste Edital e anexos.

21.3. Incumbe à Fiscalização a prática de todos os atos que lhe são próprios nos termos da legislação em vigor, respeitados o contraditório e a ampla defesa.



22. SANÇÕES ADMINISTRATIVAS

22.1 – A recusa da ADJUDICATÁRIA em assinar o termo de contrato ou em retirar o instrumento equivalente dentro do prazo estabelecido caracteriza o descumprimento total das obrigações assumidas, independentemente do disposto no subitem 17.4, sujeitando-a às penalidades previstas no subitem 22.2.

22.2 – Em razão das condutas previstas no art. 155 da Lei Federal nº 14.133/2021, o Município de Nipoã poderá, sem prejuízo responsabilidade civil e criminal que couber, aplicar as seguintes sanções, previstas no art. 156 da Lei Federal nº 14.133/2021:

- (a) Advertência;
- (b) Multa;
- (c) Impedimento de licitar e contratar, pelo prazo de até 3 (três) anos;
- (d) Declaração de inidoneidade para licitar ou contratar.

22.3 – A aplicação da sanção prevista na alínea “b” observará os seguintes parâmetros:

22.3.1 – 0,1% (um décimo por cento) até 0,2% (dois décimos por cento) por dia útil sobre o valor da parcela em atraso do Contrato, em caso de atraso na execução das obras e/ou serviços, limitada a incidência a 15 (quinze) dias. Após o décimo quinto dia útil e a critério da Administração, no caso de execução com atraso, poderá ocorrer a não-aceitação do objeto, de forma a configurar, nessa hipótese, inexecução total da obrigação assumida, sem prejuízo da rescisão unilateral da avença;

22.3.2 – 0,1% (um décimo por cento) até 10% (dez por cento) sobre o valor da parcela em atraso do Contrato, em caso de atraso na execução das obras e/ou serviços, por período superior ao previsto no subitem anterior ou de inexecução parcial da obrigação assumida;

22.3.3 – 0,5% (meio por cento) até 20% (vinte por cento) sobre o valor do Contrato ou do saldo não atendido do Contrato, em caso de inexecução total da obrigação assumida;

22.3.4 – 0,2% a 3,2% por dia sobre o valor mensal do Contrato, conforme detalhamento constante das tabelas 1 e 2, abaixo; e

22.3.5 – 0,07% (sete centésimos por cento) do valor do Contrato por dia útil de atraso na apresentação da garantia (seja para reforço ou por ocasião de prorrogação), observado o máximo de 2% (dois por cento). O atraso superior a 25 (vinte e cinco) dias úteis autorizará o CONTRATANTE a promover a rescisão do Contrato.

22.3.6 – As penalidades de multa decorrentes de fatos diversos serão consideradas independentes entre si.

22.4 – As sanções somente serão aplicadas após o decurso do prazo para apresentação de defesa prévia do interessado no respectivo processo, no prazo de 15 (quinze) dias úteis, observadas as demais formalidades legais.

22.5 – As sanções previstas nas alíneas “a”, “c” e “d” do caput desta Cláusula poderão ser aplicadas juntamente com aquela prevista nas alíneas “b”, e não excluem a possibilidade de rescisão unilateral do Contrato.

22.6 – As multas eventualmente aplicadas com base na alínea “b” do caput desta Cláusula não possuem caráter compensatório, e, assim, o pagamento delas não eximirá a CONTRATADA de responsabilidade pelas perdas e danos decorrentes das infrações cometidas.

22.7 – As multas aplicadas poderão ser compensadas com valores devidos à CONTRATADA mediante requerimento expresso nesse sentido.

22.8 – Ressalvada a hipótese de existir requerimento de compensação devidamente formalizado, o CONTRATANTE suspenderá, observado o contraditório e ampla defesa, os pagamentos devidos à CONTRATADA até a comprovação do recolhimento da multa ou da prova de sua relevação por ato da Administração, bem como até a recomposição do valor original da garantia, que tenha sido descontado em virtude de multa imposta, salvo decisão fundamentada da autoridade competente que autorize o prosseguimento do processo de pagamento.

22.9 – A aplicação das sanções previstas no item 22.2 não exclui, em hipótese alguma, a obrigação de reparação integral do dano causado à Administração Pública.

22.10 – A personalidade jurídica poderá ser desconsiderada sempre que utilizada com abuso do direito para facilitar, encobrir ou dissimular a prática dos atos ilícitos previstos nesta Lei ou para provocar confusão patrimonial, e, nesse caso, todos os efeitos das sanções aplicadas à pessoa jurídica serão estendidos aos seus administradores e sócios com poderes de administração, a pessoa jurídica sucessora ou a empresa do mesmo ramo com relação de coligação ou controle, de fato ou de direito, com o sancionado, observados, em todos os casos, o contraditório, a ampla defesa e a obrigatoriedade de análise jurídica prévia.



PREFEITURA MUNICIPAL DE NIPOÃ

Rua Rio de Janeiro, 304 – Centro – CEP: 15240-041 – Tel/WhatsApp: (17) 3277-9220

CNPJ: 49.107.725/0001-72 e-mail: nipoa@nipoa.sp.gov.br – www.nipoa.sp.gov.br

ESTADO DE SÃO PAULO



23. FORO

23.1 – Fica eleito o Foro de Monte Aprazível/SP para dirimir quaisquer dúvidas oriundas do presente Edital, renunciando as partes desde já a qualquer outro, por mais especial ou privilegiado que seja.

24. DISPOSIÇÕES FINAIS

24.1 – Ficam as licitantes sujeitas às sanções administrativas, cíveis e penais cabíveis caso apresentem, na licitação, qualquer declaração falsa ou que não corresponda à realidade dos fatos.

24.2 – Na contagem dos prazos, é excluído o dia de início e incluído o do vencimento, e considerar-se-ão os dias consecutivos, salvo disposição em contrário. Os prazos somente se iniciam e vencem em dias de expediente no Município de Nipoã.

24.3 – As referências de horário correspondem ao horário oficial de Brasília – DF.

24.4 – Os casos omissos serão resolvidos pelo Agente de Contratação.

24.5 – Fazem parte deste Edital os seguintes anexos:

Anexo I - Minuta de Contrato; Termo de Ciência;

Anexo II - Declaração de Responsabilização Civil e Administrativa.

Anexo III - Declaração de Inexistência de Nepotismo

Anexo IV - Declaração ref. ao art. 9º, § 1º, da Lei nº 14.133/2021

Anexo V - Declaração ref. ao artigo 68, inc. VI da Lei 14.133/21;

Anexo VI - Declaração para fins de habilitação econômico-financeira, do art. 63, § 1º, da Lei 14.133/2021

Anexo VII - Declaração de cumprimento de reserva de cargos do art. 63, IV, da Lei 14.133/2021

Anexo VIII - (A) Declaração de visita OU (B) Modelo de declaração de pleno conhecimento do local

Anexo IX - Declaração de Recebimento de Documentos e Pleno Conhecimento das Condições da Licitação

Anexo X - Modelo de proposta

Anexo XI - Termo de Convênio; Planilha Orçamentária; Cronograma Físico e Financeiro de Desembolso; Projeto Básico; Memorial Descritivo; Mapa de Localização; Termo de Ciência e de Notificação; Publicação no Diário-Recap e Pavimentação.

Nipoã/SP, 12 de fevereiro de 2026.

JOSÉ PEDRO RAMPIM

Prefeito Municipal



PREFEITURA MUNICIPAL DE NIPOÃ

Rua Rio de Janeiro, 304 – Centro – CEP: 15240-041 – Tel/WhatsApp: (17) 3277-9220

CNPJ: 49.107.725/0001-72 e-mail: nipoa@nipoa.sp.gov.br – www.nipoa.sp.gov.br

ESTADO DE SÃO PAULO



ANEXO I

MINUTA DE CONTRATO

CONCORRÊNCIA ELETRÔNICA Nº 002/2026

PROCESSO ADMINISTRATIVO Nº 032/2026

CONTRATO Nº XX/202X

Termo de Contrato celebrado entre o MUNICÍPIO DE NIPOÃ/SP como CONTRATANTE e a EMPRESA XXXXXX como CONTRATADA, na forma abaixo descrita.

Aos dias XXX do mês de XXX do ano de 2026, o **MUNICÍPIO DE NIPOÃ/SP**, inscrito no CNPJ 49.107.725/0001-72, localizada na Rua Rio de Janeiro, nº 304- Centro, CEP 15240-0000 na cidade de Nipoã/SP, doravante denominado **CONTRATANTE**, representado pelo representado pelo Exmo. Sr. Prefeito Municipal, Sr. **JOSÉ PEDRO RAMPIM**, brasileiro, portador do CPF nº 261.133.768-34 e do RG nº 4.155.042-0, e a **EMPRESA XXXXXXXX**, estabelecida na _____, inscrita no CNPJ sob o nº _____, doravante denominada **CONTRATADA**, neste ato representada por _____, têm justo e acordado o presente Contrato, que é celebrado em decorrência do resultado da licitação **CONCORRÊNCIA ELETRÔNICA Nº 002/2026**, da Prefeitura de Nipoã/SP, que se regerá pelas seguintes cláusulas e condições.

CLÁUSULA PRIMEIRA – LEGISLAÇÃO APLICÁVEL

Este Contrato está vinculado à licitação supracitada, regendo-se por suas cláusulas e, em legislação geral, pela Lei 14.133/2021, além das demais normas descritas no item 1.2 do referido Edital.

A **CONTRATADA** declara conhecer todas essas normas e concorda em se sujeitar às suas estipulações, sistema de penalidades e demais regras delas constantes, ainda que não expressamente transcritas neste instrumento, incondicional e irrestritamente.

CLÁUSULA SEGUNDA – OBJETO

O objeto do presente contrato é a Contratação de empresa especializada para prestação de serviço em regime de empreitada global para execução de 458,84m² de serviços para reforma e ampliação (sendo 185,38m² correspondentes à área de ampliação) da Escola Municipal EMEI João Vasques, localizada na Rua Pernambuco nº 269, conforme especificações constantes no edital.

Parágrafo Primeiro – As obras e/ou serviços serão executados com obediência rigorosa, fiel e integral de todas as exigências, normas, itens, elementos, condições gerais e especiais, contidos na licitação supracitada.

Parágrafo segundo – A cada alteração contratual, por acréscimo ou redução do objeto, valor ou prazo do Contrato, observados os limites legais estabelecidos nos arts. 125 e 128 da Lei Federal nº 14.133/2021, será acordado novo Cronograma, atendido o interesse do **CONTRATANTE**.

CLÁUSULA TERCEIRA – VALOR

O valor total do presente Contrato é de R\$ _____ (por extenso), cuja composição se encontra especificada na Planilha de Quantitativos e Custos Unitários.

CLÁUSULA QUARTA – FORMA E PRAZO DE PAGAMENTO

Os pagamentos serão efetuados em conformidade com as etapas estabelecidas no Cronograma Físico-Financeiro, observada a obrigatoriedade da reserva do percentual de 10% (dez por cento) do valor do Contrato ou da Nota de Empenho para a última etapa, e obedecido o sistema de medições estabelecido neste Edital.



PREFEITURA MUNICIPAL DE NIPOÃ

Rua Rio de Janeiro, 304 – Centro – CEP: 15240-041 – Tel/WhatsApp: (17) 3277-9220

CNPJ: 49.107.725/0001-72 e-mail: nipoa@nipoa.sp.gov.br – www.nipoa.sp.gov.br

ESTADO DE SÃO PAULO



Parágrafo Primeiro – Os pagamentos serão efetuados à CONTRATADA, mensalmente, após a regular liquidação da despesa, nos termos do art. 63 da Lei Federal nº 4.320/1964, observado o disposto nos arts. 140 e 141 da Lei Federal nº 14.133/2021, em 30 (trinta) dias, a contar da data do protocolo do documento de cobrança no setor competente Município de Nipoã

Parágrafo Segundo – Para fins de medição, se for o caso, e faturamento, o período-base de medição do serviço prestado será de um mês, considerando-se o mês civil, podendo no primeiro mês e no último, para fins de acerto de contas, o período se constituir em fração do mês, considerado para esse fim o mês com 30 (trinta) dias.

Parágrafo Terceiro – O documento de cobrança será apresentado à Fiscalização, para atestação, e, após, protocolado no setor competente Município de Nipoã.

Parágrafo Quarto – O pagamento à CONTRATADA será realizado em razão do(s) serviços/fornecimento efetivamente executados e aceitos no período-base mencionado no parágrafo primeiro, sem que o Município de Nipoã, esteja obrigado(a) a pagar o valor total do Contrato.

Parágrafo Quinto – A CONTRATADA deverá apresentar juntamente com o documento de cobrança, os comprovantes de recolhimento do FGTS e INSS de todos os empregados atuantes no contrato, assim como Certidão Negativa de Débitos Trabalhistas – CNDT ou Certidão Positiva de Débitos Trabalhistas com efeito negativo válida, declaração de regularidade trabalhista.

Parágrafo Sexto – No caso de erro nos documentos de faturamento ou cobrança, estes serão devolvidos à CONTRATADA para retificação ou substituição, passando o prazo de pagamento a fluir, então, a partir da reapresentação válida desses documentos.

Parágrafo Sétimo – O valor dos pagamentos eventualmente efetuados com atraso, desde que não decorra de fato ou ato imputável à CONTRATADA, sofrerá a incidência de juros e correção monetária, de acordo com a variação da Taxa Selic aplicável à mora da Administração Pública, pro rata die entre o 31º (trigésimo primeiro) dia da data do protocolo do documento de cobrança no setor competente.

Parágrafo Oitavo – O pagamento será efetuado à CONTRATADA por meio de crédito em conta corrente aberta em banco a ser indicado pelo CONTRATANTE, a qual deverá ser cadastrada junto à Coordenação do Tesouro Municipal.

Parágrafo Nono – Será retida a título de garantia da perfeita execução e funcionamento das obras, de preferência a conta da fatura final, parcela igual a 10% do valor do Contrato ou da Nota de Empenho, não devendo, conseqüentemente, a última fatura ser inferior a esta última percentagem.

Parágrafo Décimo – A garantia suplementar, constituída pelas retenções sobre as faturas, será liberada logo após a aceitação provisória das obras ou a prestação definitiva dos serviços, quando for o caso.

CLÁUSULA QUINTA – REAJUSTE

Somente ocorrerá reajustamento do Contrato decorrido o prazo de 12 (doze) meses contados da data do orçamento estimado, observada a Lei Federal nº 10.192, de 14 de fevereiro de 2001.

Parágrafo Primeiro – Os preços serão reajustados de acordo com a variação do Índice INCC DI/FGV, calculado por meio da seguinte fórmula:

$$R = Po [(I-Io)/Io]$$

Onde:

R = valor do reajuste;

I = índice mensal relativo ao mês anterior ao de aniversário do Contrato;

Io = índice mensal relativo ao mês anterior ao da apresentação da Proposta;

Po = preço unitário contratual, objeto do reajustamento.

Parágrafo Segundo – Caso o índice previsto neste Contrato seja extinto ou de alguma forma não possa mais ser aplicado, será adotado outro índice que reflita a perda do poder aquisitivo da moeda. Neste caso, a variação do índice deverá ser calculada por meio da fórmula consignada no parágrafo anterior.

Parágrafo Terceiro – A CONTRATADA não terá direito ao reajuste do preço das etapas do serviço que, comprovadamente, sofrerem atraso em consequência da ação ou omissão motivada pela própria CONTRATADA, e também das que forem executadas fora do prazo, sem que tenha sido autorizada a respectiva prorrogação.



PREFEITURA MUNICIPAL DE NIPOÃ

Rua Rio de Janeiro, 304 – Centro – CEP: 15240-041 – Tel/WhatsApp: (17) 3277-9220

CNPJ: 49.107.725/0001-72 e-mail: nipoa@nipoa.sp.gov.br – www.nipoa.sp.gov.br

ESTADO DE SÃO PAULO



CLÁUSULA SEXTA – REEQUILÍBRIO ECONÔMICO–FINANCEIRO

Caso o CONTRATADO requeira reequilíbrio econômico–financeiro do contrato, fica o CONTRATANTE obrigado a responder em até 15 (quinze) dias, da data do requerimento ou da data em que forem apresentados todos os documentos necessários à apreciação do pedido.

CLÁUSULA SÉTIMA – REGIME DE EXECUÇÃO

As obras e/ou serviços objeto do presente Contrato serão executados sob o regime de Empreitada por Preço Global.

CLÁUSULA OITAVA – FISCALIZAÇÃO

A CONTRATADA submeter–se–á a todas as medidas e procedimentos de Fiscalização. Os atos de fiscalização, inclusive inspeções e testes, executados pelo CONTRATANTE e/ou por seus prepostos, não eximem a CONTRATADA de suas obrigações no que se refere ao cumprimento das normas, especificações e projetos, nem de qualquer de suas responsabilidades legais e contratuais.

Parágrafo Primeiro – Caberá a gestão de contrato a Sra. Arquiteta – RAQUEL LIMA RIBEIRO bem como a quem lhe venha suceder ou substituir no exercício de suas funções, a quem compete as ações necessárias ao fiel cumprimento das condições estipuladas neste contrato e ainda:

- a) propor ao órgão competente a aplicação das penalidades previstas neste contrato e na legislação aplicável, no caso de constatar irregularidade cometida pela CONTRATADA;
- b) receber do fiscal as informações e documentos pertinentes à execução do objeto contratado;
- c) manter controles adequados e efetivos do presente contrato, do qual constarão todas as ocorrências relacionadas com a execução, com base nas informações e relatórios apresentados pela fiscalização;
- d) propor medidas que melhorem a execução do contrato.

Parágrafo Segundo – Caberá ao fiscal do contrato EWERTON MEDEIROS LÁZARO- Engenheiro Civil o acompanhamento da execução do objeto da presente contratação, informando ao gestor do contrato todas as ocorrências, em especial as que possam prejudicar o bom andamento da execução contratual.

- I. A fiscalização procederá, mensalmente, a contar da formalização deste Contrato, à medição baseada nos serviços executados, elaborará o boletim de medição, verificará o andamento físico dos serviços e comparará com o estabelecido no cronograma físico–financeiro e cronograma de execução aprovado, para que se permita a elaboração do processo de faturamento.
- II. Caso os serviços não correspondam ao estabelecido no cronograma físico–financeiro, será registrada a situação, inclusive para fins de aplicação das penalidades previstas, se for o caso.
- III. Ocorrendo a substituição do fiscal, este deverá providenciar a imediata baixa da ART – Anotação de Responsabilidade Técnica e/ou RRT – Registro de Responsabilidade Técnica.
- IV. A fiscalização terá poderes para exigir o cumprimento de todas as normas regulamentares sobre Medicina e Segurança do Trabalho, especialmente quanto a utilização correta de equipamento de proteção individual (EPI).

Parágrafo Terceiro – Constitui atribuições do Fiscal da Obra:

- a. Esclarecer prontamente as dúvidas e divergências surgidas na execução do objeto contratado;
- b. Expedir, através de notificações e/ou relatório de vistoria, as determinações e comunicações necessárias a perfeita execução da obra ou serviços;
- c. Proceder a cada 30 (trinta) dias, ou fração menor, conforme Cronograma físico–financeiro, as medições dos serviços executados e aprovar a planilha de medição emitida pela contratada ou conforme disposto no contrato.
- d. Adotar as medidas preventivas de controle dos Contratos inclusive decidir provisoriamente a interdição de obra ou serviços;
- e. Conferir e certificar as faturas das obras e serviços de engenharia;
- f. Proceder às avaliações dos serviços executados pela contratada, cada vistoria ou medição;
- g. Determinar por todos os meios adequados a observância das normas técnicas e legais, especificações e métodos construtivos exigíveis para a perfeita execução da obra pela contratada;
- h. Exigir o uso correto dos equipamentos de proteção individual e coletiva de segurança do trabalho;



PREFEITURA MUNICIPAL DE NIPOÃ

Rua Rio de Janeiro, 304 – Centro – CEP: 15240-041 – Tel/WhatsApp: (17) 3277-9220

CNPJ: 49.107.725/0001-72 e-mail: nipoa@nipoa.sp.gov.br – www.nipoa.sp.gov.br

ESTADO DE SÃO PAULO



- i. Determinar a retirada de qualquer empregado subordinado direta ou indiretamente a contratada, inclusive empregados de eventuais subempreiteiros, ou próprios subempreiteiros, que a seu critério, comprometam o bom andamento dos serviços;
- j. Manter a pasta da obra atualizada, com projeto básico, alvará, ARTS do CREA e/ou CAU referentes aos projetos arquitetônicos e complementares, orçamentos e fiscalização, edital da licitação e respectivo contrato, cronograma físico-financeiro e os demais elementos instrutores;
- k. Visitar o diário de obras, certificando-se de seu correto preenchimento;
- l. Receber designação e manter contato com o preposto da contratada, e se for necessário, promover reuniões periódicas ou especiais para a resolução de problemas na obra;
- m. Verificar a correta construção do canteiro de obras, inclusive quanto aos aspectos ambientais;
- n. Emitir parecer técnico nos pedidos de aditivos contratuais;
- o. Verificar a correta aplicação dos materiais;
- p. Requerer da empresa testes, exames e ensaios quando necessários, no sentido de promoção de controle de qualidade da obra;
- q. Receber e aprovar o "as built" (como construído), isto é, as anotações e registros nos projetos originais das alterações havidas na execução da obra, quando for o caso, para fins de ordenação do cadastro técnico do órgão contratante como condição de atestar a última fatura;
- r. Compor a Comissão para Recebimento Provisório da Obra e, se designado, a Comissão para Recebimento Definitivo da Obra.

Parágrafo Quarto – A fiscalização do MUNICÍPIO acompanhará a execução da obra em todas as suas fases, registrando as ocorrências no DIÁRIO DE OBRAS quando, ao final da execução, 05 (cinco) dias após a realização da medição final do contrato, emitirá o Termo de Recebimento Provisório, que deverá ser assinado pela fiscalização do MUNICÍPIO e da CONTRATADA.

Parágrafo Quinto – Transcorridos 30 (trinta) dias da emissão do Termo de Recebimento Provisório, apresentada a documentação referida no item anterior, o MUNICÍPIO constituirá comissão para vistoriar a obra e, constatando a sua adequação aos termos contratuais, expedirá devidamente assinado pelas partes, e de forma circunstanciada, o Termo de Recebimento Definitivo.

Parágrafo Sexto – Incumbe à Fiscalização a prática de todos os atos que lhe são próprios nos termos da legislação em vigor, respeitados o contraditório e a ampla defesa.

Parágrafo Sétimo – Deverão ser observadas as seguintes condições:

- I. A CONTRATADA declara, antecipadamente, aceitar todas as decisões, métodos e processos de inspeção, verificação e controle adotados pelo CONTRATANTE, se obrigando a fornecer os dados, elementos, explicações, esclarecimentos e comunicações de que este necessitar e que forem considerados necessários ao desempenho de suas atividades.
- II. Compete à CONTRATADA fazer minucioso exame da execução dos serviços, de modo a permitir, a tempo e por escrito, apresentar à Fiscalização, para o devido esclarecimento, todas as divergências ou dúvidas porventura encontradas e que venham a impedir o bom desempenho do Contrato. O silêncio implica total aceitação das condições estabelecidas.
- III. A atuação fiscalizadora em nada restringirá a responsabilidade única, integral e exclusiva da CONTRATADA no que concerne aos serviços contratados, à sua execução e às consequências e implicações, próximas ou remotas, perante o CONTRATANTE, ou perante terceiros, do mesmo modo que a ocorrência de eventuais irregularidades na execução dos serviços contratados não implicará corresponsabilidade do CONTRATANTE ou de seus prepostos.
- IV. A CONTRATADA se obriga a permitir que o pessoal da fiscalização do CONTRATANTE acesse quaisquer de suas dependências, possibilitando o exame das instalações e também das anotações relativas aos equipamentos, pessoas e materiais, fornecendo, quando solicitados, todos os dados e elementos referentes à execução do contrato.

CLÁUSULA NONA – RESPONSABILIDADE TÉCNICA

As obras e/ou serviços objeto deste Contrato serão executados sob a direção e responsabilidade técnica EWERTON MEDEIROS LÁZARO- Engenheiro Civil, que fica autorizado a representar a CONTRATADA em suas relações com o CONTRATANTE em matéria técnica.



PREFEITURA MUNICIPAL DE NIPOÃ

Rua Rio de Janeiro, 304 – Centro – CEP: 15240-041 – Tel/WhatsApp: (17) 3277-9220

CNPJ: 49.107.725/0001-72 e-mail: nipoa@nipoa.sp.gov.br – www.nipoa.sp.gov.br

ESTADO DE SÃO PAULO



Parágrafo Primeiro – A CONTRATADA se obriga a manter o profissional indicado nesta Cláusula como Responsável Técnico na direção das obras e/ou serviços e no local da sua execução até o respectivo encerramento.

Parágrafo Segundo – O Responsável Técnico indicado pela CONTRATADA poderá ser substituído por outro de mesma qualificação e experiência, cuja aceitação ficará a exclusivo critério do CONTRATANTE.

CLÁUSULA DÉCIMA – MEDIÇÕES

As medições obras e/ou serviços obedecerão ao Cronograma Físico-Financeiro, nos termos descritos no Tópico 14 do Edital da licitação.

CLÁUSULA DÉCIMA PRIMEIRA – ALTERAÇÃO DE QUANTITATIVOS

Para a preservação do valor do Contrato, aos acréscimos corresponderão, sempre que possíveis e recomendáveis supressões de outros itens, em igual proporção, desde que não haja comprometimento da obra e nem se transfigure o objeto do contrato, conforme o art. 126 da Lei Federal nº 14.133/2021.

Parágrafo Primeiro – Itens simples ou compostos que não constem originariamente na Planilha de Quantitativos e Custos Unitários, e que eventualmente se façam necessários, deverão ser incluídos sempre com base nos insumos, composições ou itens relacionados na tabela de preços adotada no Contrato.

Parágrafo Segundo – Poderão ser aceitas variantes do Projeto Executivo, quando houver, para a execução das obras e/ou serviços, que, depois de analisadas pela Fiscalização, conduzam à redução do preço contratado. Esta variante será acompanhada de uma Planilha de Quantitativos e Preços Unitários que demonstre a efetiva redução do preço referencial. A aceitação das variantes implicará:

- a) a contemplação dos seus quantitativos e preços na Planilha Oficial de Quantitativos e Preços Unitários, procedendo-se às adaptações necessárias, com as substituições e modificações indispensáveis e pertinentes;
- b) a inalterabilidade dos preços e dos quantitativos das variantes.

Parágrafo Terceiro – O CONTRATANTE poderá modificar o projeto ou as suas especificações para melhor adequação técnica aos seus objetivos, com alteração ou não do valor contratual, observado o disposto nos arts. 124, inciso I, e 130, ambos da Lei Federal nº 14.133/2021.

Parágrafo Quarto – A diferença percentual entre o valor global do contrato e o preço global de referência não poderá ser reduzida em favor do contratado em decorrência de aditamentos que modifiquem a planilha orçamentária, conforme o art. 128 da Lei Federal nº 14.133/2021.

CLÁUSULA DÉCIMA SEGUNDA – GARANTIA

A CONTRATADA prestou garantia na modalidade de _____, no valor de R\$ _____ equivalente a 5% (cinco por cento), do valor total do Contrato.

Parágrafo Primeiro – O Município de Nipoã, se utilizará da garantia para assegurar as obrigações associadas ao Contrato, podendo recorrer a esta inclusive para cobrar valores de multas eventualmente aplicadas e ressarcir-se dos prejuízos que lhe forem causados em virtude do descumprimento das referidas obrigações. Para reparar esses prejuízos, poderá a CONTRATANTE ainda reter créditos.

Parágrafo Segundo – Os valores das multas impostas por descumprimento das obrigações assumidas no Contrato serão descontados da garantia caso não venham a ser quitados no prazo de 03 (três) dias úteis, contados da ciência da aplicação da penalidade. Se a multa aplicada for superior ao valor da garantia prestada, além da perda desta, responderá a CONTRATADA pela diferença, que será descontada dos pagamentos eventualmente devidos pela Administração ou cobrada judicialmente.

Parágrafo Terceiro – Em caso de extinção do contrato decorrente de falta imputável à CONTRATADA, a garantia reverterá integralmente ao CONTRATANTE, que promoverá a cobrança de eventual diferença que venha a ser apurada entre o importe da garantia prestada e o débito verificado.

1) Caso seja utilizada garantia modalidade de Caução em Dinheiro (art. 96, § 1º, I, 1ª parte, da Lei Federal nº 14.133/2021):

Parágrafo Quarto – Na hipótese de descontos da garantia a qualquer título, seu valor original deverá ser integralmente recomposto no prazo de 7 (sete) dias úteis, exceto no caso da cobrança de valores de multas aplicadas, em que esse será de 48 (quarenta e oito) horas, sempre contados da utilização ou da notificação pelo Município de Nipoã, o que ocorrer por último, sob pena de rescisão administrativa do Contrato.



PREFEITURA MUNICIPAL DE NIPOÃ

Rua Rio de Janeiro, 304 – Centro – CEP: 15240-041 – Tel/WhatsApp: (17) 3277-9220

CNPJ: 49.107.725/0001-72 e-mail: nipoa@nipoa.sp.gov.br – www.nipoa.sp.gov.br

ESTADO DE SÃO PAULO



Parágrafo Quinto – Sempre que houver alteração do valor do Contrato, de acordo com o art. 124 da Lei Federal nº 14.133/2021, a garantia será complementada no prazo de 7 (sete) dias úteis do recebimento, pela CONTRATADA, do correspondente aviso, sob pena de aplicação das sanções previstas neste Contrato.

Parágrafo Sexto – A garantia contratual só será liberada ou restituída com o integral cumprimento do Contrato, mediante ato liberatório da autoridade contratante, de acordo com o art. 465 do RGCAF e, quando em dinheiro, atualizada monetariamente.

OU

2) Caso seja utilizada garantia na modalidade de Seguro–Garantia (art. 96, § 1º, II, da Lei Federal nº 14.133/2021)

Parágrafo Quarto – A apólice deverá ter vigência idêntica ao prazo do contrato, acrescido de XX (XXX) dias para apuração de eventual inadimplemento da Contratada — ocorrido durante a vigência contratual — e para a comunicação do inadimplemento à seguradora, com cláusula de renovação até a extinção das obrigações da CONTRATADA, vinculada à reavaliação do risco.

Parágrafo Quinto – A apólice deverá conter disposição expressa de obrigatoriedade de a seguradora informar ao CONTRATANTE e à CONTRATADA, em até 30 (trinta) dias antes do prazo final da validade, se a apólice será ou não renovada.

Parágrafo Sexto – No caso de a seguradora não renovar a apólice de seguro–garantia, a Contratada deverá apresentar garantia de valor e condições equivalentes, para aprovação do Contratante, antes do vencimento da apólice, independentemente de notificação, sob pena de caracterizar-se inadimplência e serem aplicadas as penalidades cabíveis.

Parágrafo Sétimo – As apólices emitidas não poderão conter obrigações, restrições ou disposições que contrariem as disposições do presente CONTRATO e deverão conter declaração expressa da companhia seguradora, da qual conste que conhece integralmente este contrato.

Parágrafo Oitavo – A CONTRATADA encaminhará ao Contratante cópia autenticada das apólices de seguro, antes da assinatura do contrato,

Parágrafo Nono – A apólice deverá ser emitida por seguradora autorizada a funcionar no Brasil pela SUSEP – Superintendência de Seguros Privados, – fato que deverá ser atestado mediante apresentação, junto com a apólice, da Certidão de Regularidade expedida pela SUSEP.

Parágrafo Décimo – Sempre que houver alteração do valor do Contrato, de acordo com o art. 124 da Lei Federal nº 14.133/2021, a garantia será complementada no prazo de 7 (sete) dias úteis do recebimento, pela CONTRATADA, do correspondente aviso, sob pena de aplicação das sanções previstas neste Contrato.

Parágrafo Décimo Primeiro – A garantia contratual só será liberada ou restituída com o integral cumprimento do Contrato, mediante ato liberatório da autoridade contratante.

OU

3) Caso seja utilizada a garantia na modalidade Fiança–Bancária (art. 96, § 1º, III, da Lei Federal nº 14.133/2021):

Parágrafo Quarto – A fiança bancária formalizar-se-á através de carta de fiança fornecida por instituição financeira devidamente autorizada a operar no país pelo Banco Central do Brasil.

Parágrafo Quinto – A fiança bancária será apresentada com firma devidamente reconhecida em cartório, exceto no caso de documento emitido por via digital, cuja autenticidade pode ser aferida junto aos certificadores digitais devida e legalmente autorizados.

Parágrafo Sexto – A fiança bancária deverá ter prazo de validade correspondente ao período de vigência deste contrato, acrescido de 30 (trinta) dias para apuração de eventual inadimplemento da CONTRATADA — ocorrido durante a vigência contratual — e para a comunicação do inadimplemento à instituição financeira.

Parágrafo Sétimo – No instrumento de fiança bancária constará renúncia expressa do fiador ao benefício de ordem e aos direitos previstos nos arts. 827 e 838 do Código Civil Brasileiro, bem como sua expressa afirmação que, como devedor solidário, fará o pagamento ao Contratante, independentemente de interpelação judicial, caso o afiançado não cumpra suas obrigações.

Parágrafo Oitavo – Sempre que houver alteração do valor do Contrato, de acordo com o art. 124 da Lei Federal nº 14.133/2021, a garantia será complementada no prazo de 7 (sete) dias úteis do recebimento, pela CONTRATADA, do correspondente aviso, sob pena de aplicação das sanções previstas neste Contrato.



PREFEITURA MUNICIPAL DE NIPOÃ

Rua Rio de Janeiro, 304 – Centro – CEP: 15240-041 – Tel/WhatsApp: (17) 3277-9220

CNPJ: 49.107.725/0001-72 e-mail: nipoa@nipoa.sp.gov.br – www.nipoa.sp.gov.br

ESTADO DE SÃO PAULO



Parágrafo Nono – A garantia contratual só será liberada ou restituída com o integral cumprimento do Contrato, mediante ato liberatório da autoridade contratante.

OU

4) Caso seja utilizada garantia modalidade Caução Títulos Públicos (art. 96, § 1º, I, 2ª parte, da Lei Federal nº 14.133/2021):

Parágrafo Quarto – A contratada entregará, até a data da assinatura do contrato, os Títulos da Dívida Pública emitidos na forma escritural, mediante registro em sistema centralizado de liquidação e de custódia autorizado pelo Banco Central do Brasil e avaliados por seus valores econômicos, conforme definido pelo Ministério da Economia ou órgão que o suceder, no Órgão responsável pela contratação, para aferição de sua legalidade, registro e anexação ao processo de contratação.

Parágrafo Quinto – Sempre que houver alteração do valor do Contrato, de acordo com o art. 124 da Lei Federal nº 14.133/2021, a garantia será complementada no prazo de 7 (sete) dias úteis do recebimento, pela CONTRATADA, do correspondente aviso, sob pena de aplicação das sanções previstas neste Contrato.

Parágrafo Sexto – A garantia contratual só será liberada ou restituída com o integral cumprimento do Contrato, mediante ato liberatório da autoridade contratante.

CLÁUSULA DÉCIMA TERCEIRA – PRAZOS

A contratação terá eficácia a partir da data da publicação do instrumento correspondente no diário oficial e o prazo de execução vigorará por 120 (cento e vinte) dias contados desta ou da data estabelecida no memorando de início, se houver.

Parágrafo Primeiro – Os prazos de cumprimento das etapas são aqueles constantes do Cronograma Físico-Financeiro.

Parágrafo Segundo – O prazo de execução da obra poderá ser prorrogado ou alterado nos termos da Lei Federal nº 14.133/2021.

Parágrafo Terceiro – O prazo de vigência do contrato será de 150 (cento e cinquenta) dias, contados da data de assinatura do contrato de empreitada, podendo ser prorrogado ou alterado nos termos da Lei Federal nº 14.133/2021.

CLÁUSULA DÉCIMA QUARTA – CRONOGRAMA

O programa mínimo de progressão dos trabalhos e do desenvolvimento das obras obedecerá à previsão das etapas constantes do Cronograma Físico-Financeiro.

Parágrafo Primeiro – No decorrer da execução das obras será exigida uma produção que, aos preços contratuais originários, corresponda às etapas mínimas, em dias corridos, estabelecidos no Cronograma Físico-Financeiro, em percentagens acumuladas em relação ao valor global das obras contratadas.

Parágrafo Segundo – Havendo progressão no Cronograma Físico maior do que a previsão original, a Fiscalização poderá adaptar o Cronograma Financeiro para atender essa situação, até o limite da dotação consignada no orçamento anual.

CLÁUSULA DÉCIMA QUINTA – OBRIGAÇÕES DA CONTRATADA

São obrigações da CONTRATADA:

I – realizar as obras e/ou os serviços de acordo com todas as exigências contidas no Termo de Referência/Projeto Básico ou Projeto Básico e, quando for o caso, no Projeto Executivo na Descrição dos Serviços, no Escopo dos Serviços ou no Memorial Descritivo e na Proposta;

II – tomar as medidas preventivas necessárias para evitar danos a terceiros, em consequência da execução dos trabalhos;

III – responsabilizar-se integralmente pelo ressarcimento de quaisquer danos e prejuízos, de qualquer natureza, que causar ao CONTRATANTE ou a terceiros, decorrentes da execução do objeto deste Contrato, respondendo por si, seus empregados, prepostos e sucessores, independentemente das medidas preventivas adotadas;

IV – apresentar o documento de responsabilidade técnica relativo às obras e/ou aos serviços nas datas devidas, responsabilizando-se integralmente pelas penalidades decorrentes da falta de apresentação;

V – atender às determinações e exigências formuladas pelo CONTRATANTE;



PREFEITURA MUNICIPAL DE NIPOÃ

Rua Rio de Janeiro, 304 – Centro – CEP: 15240-041 – Tel/WhatsApp: (17) 3277-9220

CNPJ: 49.107.725/0001-72 e-mail: nipoa@nipoa.sp.gov.br – www.nipoa.sp.gov.br

ESTADO DE SÃO PAULO



VI – reparar, corrigir, remover, reconstruir ou substituir, por sua conta e responsabilidade, as obras e/ou serviços recusados pelo CONTRATANTE no prazo determinado pela Fiscalização;

VII – responsabilizar-se, na forma do Contrato, por todos os ônus, encargos e obrigações comerciais, sociais, tributárias, trabalhistas e previdenciárias, ou quaisquer outras previstas na legislação em vigor, bem como por todos os gastos e encargos com material e mão - de- obra necessária à completa realização dos serviços até o seu término:

a) em caso de ajuizamento de ações trabalhistas em face da CONTRATADA, decorrentes da execução do presente Contrato, com a inclusão do Município ou de entidade da Administração Pública indireta como responsável subsidiário ou solidário, o CONTRATANTE poderá reter, das parcelas vincendas, o montante dos valores cobrados, que serão complementados a qualquer tempo com nova retenção em caso de insuficiência;

b) no caso da existência de débitos tributários ou previdenciários, decorrentes da execução do presente Contrato, que possam ensejar responsabilidade subsidiária ou solidária do CONTRATANTE, as parcelas vincendas poderão ser retidas até o montante dos valores cobrados, que serão complementados a qualquer tempo com nova retenção em caso de insuficiência;

c) as retenções previstas nas alíneas “a” e “b” poderão ser realizadas tão logo tenha ciência o Município ou o CONTRATANTE da existência de ação trabalhista ou de débitos tributários e previdenciários e serão destinadas ao pagamento das respectivas obrigações caso o Município ou entidade da Administração Pública indireta sejam compelidos a tanto, administrativa ou judicialmente, não cabendo, em nenhuma hipótese, ressarcimento à CONTRATADA;

d) eventuais retenções previstas nas alíneas “a” e “b” somente serão liberadas pelo CONTRATANTE se houver justa causa devidamente fundamentada;

VIII – responsabilizar-se integralmente pela iluminação, instalações e despesas dela provenientes, pelos equipamentos acessórios necessários à fiel execução das obras e/ou dos serviços contratados, assim como pela limpeza final da obra;

IX – responsabilizar-se, na forma do Contrato, pela qualidade dos serviços executados e dos materiais empregados, em conformidade com as especificações do Projeto Básico/Termo de Referência/Projeto Básico, com as normas da Associação Brasileira de Normas Técnicas – ABNT, e demais normas técnicas pertinentes, a ser atestada pelo Divisão de Engenharia, assim como pelo refazimento do serviço e a substituição dos materiais recusados, sem ônus para o(a) CONTRATANTE e sem prejuízo da aplicação das sanções cabíveis;

X – manter as condições de habilitação e qualificação exigidas no Edital durante todo prazo de execução contratual;

XI – responsabilizar-se inteira e exclusivamente pelo uso regular de marcas, patentes, registros, processos e licenças relativas à execução deste Contrato, eximindo o CONTRATANTE das consequências de qualquer utilização indevida;

XII – responsabilizar-se pelo licenciamento integral da obra perante entidades e órgãos públicos, inclusive o licenciamento ambiental;

XIII – efetuar a retenção na fonte do imposto de renda sobre os pagamentos feitos às pessoas físicas e jurídicas, com base na Instrução Normativa RFB nº 1.234, de 11 de janeiro de 2012, pelo fornecimento de bens ou prestação de serviços em geral, inclusive obras, observadas as exigências constantes no ordenamento;

XIV – cumprir durante toda a execução do contrato as exigências de reserva de cargos prevista em lei, bem como em outras normas específicas, para pessoa com deficiência, para reabilitado da Previdência Social e para aprendiz;

XV – manter hígidas as garantias contratuais até o recebimento definitivo do objeto do contrato;

XVI – se comprometer a não subcontratar pessoa física ou jurídica, se aquela ou os dirigentes desta mantiverem vínculo de natureza técnica, comercial, econômica, financeira, trabalhista ou civil com dirigente do órgão ou entidade contratante ou com agente público que atue na fiscalização ou na gestão do contrato, ou se deles forem cônjuge, companheiro ou parente em linha reta, colateral, ou por afinidade, até o terceiro grau;

XVII – informar endereço(s) eletrônico(s) para comunicação e recebimento de notificações e intimações, inclusive para fim de eventual citação judicial;

XVIII – comprovar o cadastramento de seu endereço eletrônico perante os órgãos do Poder Judiciário, mantendo seus dados atualizados para fins de eventual recebimento de citações e intimações.



PREFEITURA MUNICIPAL DE NIPOÃ

Rua Rio de Janeiro, 304 – Centro – CEP: 15240-041 – Tel/WhatsApp: (17) 3277-9220

CNPJ: 49.107.725/0001-72 e-mail: nipoa@nipoa.sp.gov.br – www.nipoa.sp.gov.br

ESTADO DE SÃO PAULO



CLÁUSULA DÉCIMA SEXTA – OBRIGAÇÕES DO CONTRATANTE

São obrigações do CONTRATANTE:

I – Realizar os pagamentos na forma e condições previstas neste Contrato;

II – Realizar a fiscalização do objeto contratado.

CLÁUSULA DÉCIMA SÉTIMA – RECEBIMENTO DO OBJETO DO CONTRATO

O recebimento do objeto do contrato previsto na CLÁUSULA SEGUNDA se dará mediante a avaliação de servidores designados pelo Município de Nipoã, que constatarão se o objeto entregue atende a todas as especificações contidas no Termo de Referência/Projeto Básico.

Parágrafo Primeiro – O objeto do presente contrato será recebido em tantas parcelas quantas forem as relativas ao pagamento.

Parágrafo Segundo – As obras e/ou serviços executados em desacordo com a especificação do Edital e seus Anexos, e da Proposta deverão ser recusados pela Comissão responsável pela fiscalização do contrato, que anotará em registro próprio as ocorrências e determinará o que for necessário à regularização das faltas ou defeitos observados. No que exceder à sua competência, comunicará o fato à autoridade superior, em 5 (cinco) dias, para ratificação.

Parágrafo Terceiro – Na hipótese de recusa de recebimento, a CONTRATADA deverá reexecutar os serviços não aceitos, em prazo a ser estabelecido pela CONTRATANTE, passando a contar os prazos para pagamento e demais compromissos do CONTRATANTE da data da efetiva aceitação. Caso a CONTRATADA não reexecute os serviços não aceitos no prazo assinado, a CONTRATANTE se reserva o direito de providenciar a sua execução às expensas da CONTRATADA, sem prejuízo das penalidades cabíveis.

Parágrafo Quarto – O objeto do presente Contrato será recebido:

a) provisoriamente, mediante apresentação da quitação do ISS, do comprovante de recolhimento do FGTS e INSS de todos os empregados atuantes na obra, assim como Certidão Negativa de Débitos Trabalhistas – CNDT ou Certidão Positiva de Débitos Trabalhistas com efeito negativo válida e declaração de regularidade trabalhista.

b) definitivamente, após o decurso do prazo de conservação e verificada a perfeita adequação do objeto aos termos contratuais.

Parágrafo Quinto – O recebimento provisório ou definitivo não exclui a responsabilidade civil pela solidez e segurança da obra e/ou serviço, nem a ético-profissional pela perfeita execução do Contrato.

CLÁUSULA DÉCIMA OITAVA – FORÇA MAIOR E CASO FORTUITO

Os motivos de força maior ou caso fortuito que possam impedir a CONTRATADA de cumprir as etapas e o prazo do Contrato deverão ser alegados oportunamente, mediante requerimento protocolado. Não serão consideradas quaisquer alegações baseadas em ocorrências não comunicadas e nem aceitas pela Fiscalização nas épocas oportunas. Os motivos de força maior e caso fortuito poderão autorizar a suspensão da execução do Contrato.

CLÁUSULA DÉCIMA NONA – SUSPENSÃO DA EXECUÇÃO

É facultado ao CONTRATANTE suspender a execução do Contrato e a contagem dos prazos mediante justificativas.

CLÁUSULA VIGÉSIMA – SANÇÕES ADMINISTRATIVAS

Pelo descumprimento total ou parcial do Contrato, o Município de Nipoã poderá, sem prejuízo responsabilidade civil e criminal que couber, aplicar as seguintes sanções, previstas no art. 156 da Lei Federal nº 14.133/2021:

(a) Advertência;

(b) Multa;

(c) Impedimento de licitar e contratar, pelo prazo de até 3 (três) anos;

(d) Declaração de inidoneidade para licitar ou contratar.

Parágrafo Primeiro – A aplicação da sanção prevista na alínea “b” observará os seguintes parâmetros:



PREFEITURA MUNICIPAL DE NIPOÃ

Rua Rio de Janeiro, 304 – Centro – CEP: 15240-041 – Tel/WhatsApp: (17) 3277-9220

CNPJ: 49.107.725/0001-72 e-mail: nipoa@nipoa.sp.gov.br – www.nipoa.sp.gov.br

ESTADO DE SÃO PAULO



- 1) 0,1% (um décimo por cento) até 0,2% (dois décimos por cento) por dia útil sobre o valor da parcela em atraso do Contrato, em caso de atraso na execução dos serviços, limitada a incidência a 15 (quinze) dias. Após o décimo quinto dia útil e a critério da Administração, no caso de execução com atraso, poderá ocorrer a não-aceitação do objeto, de forma a configurar, nessa hipótese, inexecução total da obrigação assumida, sem prejuízo da rescisão unilateral da avença;
- 2) 0,1% (um décimo por cento) até 10% (dez por cento) sobre o valor da parcela em atraso do Contrato, em caso de atraso na execução do objeto, por período superior ao previsto no subitem anterior ou de inexecução parcial da obrigação assumida;
- 3) 0,5% (meio por cento) até 20% (vinte por cento) sobre o valor do Contrato ou do saldo não atendido do Contrato, em caso de inexecução total da obrigação assumida;
- 4) 0,2% a 3,2% por dia sobre o valor mensal do Contrato, conforme detalhamento constante das tabelas 1 e 2, abaixo; e
- 5) 0,07% (sete centésimos por cento) do valor do Contrato por dia útil de atraso na apresentação da garantia (seja para reforço ou por ocasião de prorrogação), observado o máximo de 2% (dois por cento). O atraso superior a 25 (vinte e cinco) dias úteis autorizará o CONTRATANTE a promover a rescisão do Contrato.
- 6) As penalidades de multa decorrentes de fatos diversos serão consideradas independentes entre si.
- 7) Para efeito de aplicação de multas, às infrações são atribuídos graus, de acordo com as tabelas 1 e 2:

TABELA 1

| GRAU | CORRESPONDÊNCIA |
|-------------|--|
| 1 | 0,2% ao dia sobre o valor mensal do contrato |
| 2 | 0,4% ao dia sobre o valor mensal do contrato |
| 3 | 0,8% ao dia sobre o valor mensal do contrato |
| 4 | 1,6% ao dia sobre o valor mensal do contrato |
| 5 | 3,2% ao dia sobre o valor mensal do contrato |

TABELA 2

| INFRAÇÃO | | |
|------------------------------------|--|-------------|
| ITEM | DESCRIÇÃO | GRAU |
| 1 | Permitir situação que crie a possibilidade de causar dano físico, lesão corporal ou consequências letais, por ocorrência; | 05 |
| 2 | Suspender ou interromper, salvo motivo de força maior ou caso fortuito, a execução das obras e/ou serviços; | 04 |
| 3 | Manter funcionário sem qualificação para executar os serviços contratados, por empregado e por dia; | 03 |
| 4 | Recusar-se a executar providência determinada pela fiscalização, por obra e/ou serviço e por dia; | 02 |
| Para os itens a seguir, deixar de: | | |
| 5 | Cumprir determinação formal ou instrução complementar do órgão fiscalizador, por ocorrência; | 02 |
| 6 | Substituir empregado alocado que não atenda às necessidades da obra e/ou serviço, por funcionário e por dia; | 01 |
| 7 | Cumprir quaisquer dos itens do Contrato e seus Anexos não previstos nesta tabela de multas, após reincidência formalmente notificada pelo órgão fiscalizador, por item e por ocorrência; | 03 |
| 8 | Indicar e manter durante a execução do contrato os prepostos previstos no Contrato; | 01 |



PREFEITURA MUNICIPAL DE NIPOÃ

Rua Rio de Janeiro, 304 – Centro – CEP: 15240-041 – Tel/WhatsApp: (17) 3277-9220

CNPJ: 49.107.725/0001-72 e-mail: nipoa@nipoa.sp.gov.br – www.nipoa.sp.gov.br

ESTADO DE SÃO PAULO



Parágrafo Segundo – As sanções somente serão aplicadas após o decurso do prazo para apresentação de defesa prévia do interessado no respectivo processo, no prazo de 15 (quinze) dias úteis, observadas as demais formalidades legais.

Parágrafo Terceiro – As sanções previstas nas alíneas “a”, “c” e “d” do caput desta Cláusula poderão ser aplicadas juntamente com aquela prevista nas alíneas “b”, e não excluem a possibilidade de rescisão unilateral do Contrato.

Parágrafo Quarto – As multas deverão ser recolhidas no prazo de 03 (três) dias úteis, contados da ciência da aplicação da penalidade ou da publicação no Diário Oficial do Município de Nipoã do ato que as impuser.

Parágrafo Quinto – As multas aplicadas poderão ser compensadas com valores devidos à CONTRATADA mediante requerimento expresse nesse sentido.

Parágrafo Sexto – Se, no prazo previsto nesta Cláusula, não for feita a prova do recolhimento da multa, promover-se-ão as medidas necessárias ao seu desconto da garantia prestada, mediante despacho regular da autoridade contratante.

Parágrafo Sétimo – Se a multa aplicada for de valor superior ao valor da garantia prestada, além da perda desta, responderá o contratado pela sua diferença, que será descontada dos pagamentos eventualmente devidos pela Administração ou cobrada judicialmente.

Parágrafo Oitavo – Nos casos em que o valor da multa venha a ser descontado da garantia, o valor desta deverá ser recomposto em 48 (quarenta e oito) horas, sob pena de rescisão administrativa do Contrato.

Parágrafo Nono – Ressalvada a hipótese de existir requerimento de compensação devidamente formalizado, o CONTRATANTE suspenderá, observado o contraditório e ampla defesa, os pagamentos devidos à CONTRATADA até a comprovação do recolhimento da multa ou da prova de sua relevação por ato da Administração, bem como até a recomposição do valor original da garantia, que tenha sido descontado em virtude de multa imposta, salvo decisão fundamentada da autoridade competente que autorize o prosseguimento do processo de pagamento.

Parágrafo Décimo – Se a CONTRATANTE verificar que o valor da garantia e/ou o valor dos pagamentos ainda devidos são suficientes à satisfação do valor da multa, o processo de pagamento retomará o seu curso.

Parágrafo Décimo Primeiro – As multas eventualmente aplicadas com base na alínea “b” do caput desta Cláusula não possuem caráter compensatório, e, assim, o pagamento delas não eximirá a CONTRATADA de responsabilidade pelas perdas e danos decorrentes das infrações cometidas.

Parágrafo Décimo Segundo – A aplicação das sanções estabelecidas nas alíneas “a”, “b”, “c” e “d” do caput desta Cláusula é da competência da autoridade máxima do Município de Nipoã.

Parágrafo Décimo Terceiro – A aplicação das sanções previstas na cláusula vigésima primeira não exclui, em hipótese alguma, a obrigação de reparação integral do dano causado à Administração Pública.

Parágrafo Décimo Quarto – A personalidade jurídica poderá ser desconsiderada sempre que utilizada com abuso do direito para facilitar, encobrir ou dissimular a prática dos atos ilícitos previstos nesta Lei ou para provocar confusão patrimonial, e, nesse caso, todos os efeitos das sanções aplicadas à pessoa jurídica serão estendidos aos seus administradores e sócios com poderes de administração, a pessoa jurídica sucessora ou a empresa do mesmo ramo com relação de coligação ou controle, de fato ou de direito, com o sancionado, observados, em todos os casos, o contraditório, a ampla defesa e a obrigatoriedade de análise jurídica prévia.

CLÁUSULA VIGÉSIMA PRIMEIRA – RECURSOS

A CONTRATADA poderá apresentar:

- a) Recurso a ser interposto perante a autoridade que tiver proferido a decisão recorrida, no prazo de 15 (quinze) dias úteis) contados da intimação da aplicação das penalidades estabelecidas nas alíneas “a”, “b”, “c” e “d” do caput da Cláusula anterior;
- b) Recurso a ser interposto perante a autoridade que tiver proferido a decisão recorrida, no prazo de 3 (três) dias úteis) contados da intimação da extinção do contrato quando promovido por ato unilateral e escrito da Administração;
- c) Pedido de Reconsideração no prazo de 15 (quinze) dias úteis contados da ciência da aplicação da penalidade estabelecida na alínea “a” do caput da Cláusula anterior;



PREFEITURA MUNICIPAL DE NIPOÃ

Rua Rio de Janeiro, 304 – Centro – CEP: 15240-041 – Tel/WhatsApp: (17) 3277-9220

CNPJ: 49.107.725/0001-72 e-mail: nipoa@nipoa.sp.gov.br – www.nipoa.sp.gov.br

ESTADO DE SÃO PAULO



Parágrafo Único – Os recursos a que aludem as alíneas “a” e “b” do caput da presente Cláusula serão dirigidos à autoridade que tiver proferido a decisão recorrida, que, se não reconsiderar a decisão recorrida, encaminhará o recurso com sua motivação à autoridade superior para decisão.

CLÁUSULA VIGÉSIMA SEGUNDA – EXTINÇÃO

O CONTRATANTE poderá extinguir administrativamente o Contrato, por ato unilateral, na ocorrência das hipóteses previstas no art. 137, incisos I a IX, da Lei Federal nº 14.133/2021, mediante decisão fundamentada, assegurado o contraditório e a ampla defesa, e observado o art. 138, § 2º, da Lei Federal nº 14.133/2021.

Parágrafo Primeiro – Extinto o Contrato, a CONTRATANTE assumirá imediatamente o seu objeto no local e no estado em que a sua execução se encontrar.

Parágrafo Segundo – Na hipótese de extinção por culpa da contratada, a CONTRATADA, além das demais sanções cabíveis, ficará sujeita à multa de até 20% (vinte por cento) calculada sobre o saldo reajustado do Contrato, ou, ainda, sobre o valor do Contrato, conforme o caso, na forma da Cláusula Terceira e da Cláusula Décima Sexta, caput, alínea “c”, deste Contrato.

Parágrafo Terceiro – A multa referida no parágrafo anterior não tem caráter compensatório e será descontada do valor da garantia. Se a garantia for insuficiente, o débito remanescente, inclusive o decorrente de penalidades anteriormente aplicadas, poderá ser compensado com eventuais créditos devidos pelo CONTRATANTE.

Parágrafo Quarto – Nos casos de extinção com culpa exclusiva da CONTRATANTE, deverão ser promovidos:

- (a) a devolução da garantia;
- (b) os pagamentos devidos pela execução do Contrato até a data da extinção;
- (c) o pagamento do custo de desmobilização, caso haja;
- (d) o ressarcimento dos prejuízos comprovadamente sofridos.

Parágrafo Quinto – Na hipótese de extinção do Contrato por culpa da CONTRATADA, esta somente terá direito ao valor das faturas relativas às parcelas do objeto efetivamente adimplidas até a data da rescisão do Contrato, após a compensação prevista no parágrafo quarto desta Cláusula.

Parágrafo Sexto – No caso de extinção amigável, esta será reduzida a termo, tendo a CONTRATADA direito aos pagamentos devidos pela execução do Contrato, conforme atestado em laudo da comissão especial designada para esse fim e à devolução da garantia.

CLÁUSULA VIGÉSIMA TERCEIRA – SUBCONTRATAÇÃO

A CONTRATADA não poderá subcontratar, nem ceder sem a prévia e expressa anuência do CONTRATANTE e sempre mediante instrumento próprio, a ser publicado na imprensa oficial.

Parágrafo Primeiro – A SUBCONTRATADA será solidariamente responsável com a CONTRATADA por todas as obrigações legais e contratuais decorrentes do objeto do Contrato, nos limites da subcontratação, inclusive as de natureza trabalhista e previdenciária.

Parágrafo Segundo – O percentual da subcontratação será de até 30% do valor da contratação mediante autorização prévia por escrito do contratante, a quem incumbe aferir as condições de habilitação jurídica, regularidade fiscal e trabalhista da subcontratada, bem como, os requisitos de qualificação técnica;

Parágrafo Terceiro – Em qualquer hipótese de subcontratação, permanece a responsabilidade integral da contratada pela perfeita execução contratual, cabendo-lhe realizar a supervisão e coordenação das atividades da subcontratada, bem como responder perante o contratante pelo rigoroso cumprimento das obrigações contratuais correspondentes ao objeto da subcontratação;

Parágrafo Quarto – Se a contratada ceder o presente Contrato a uma ou mais pessoas físicas ou jurídicas sem autorização prévia e por escrito do contratante, deverá obrigatoriamente reassumir a execução da obra, no prazo máximo de 15 (quinze) dias, da data da notificação ou aplicação da multa, sem prejuízo de outras sanções contratuais, inclusive rescisão do contrato;

Parágrafo Quinto – É vedada a subcontratação total do objeto licitado.

CLÁUSULA VISÉGIMA QUARTA – DOTAÇÃO ORÇAMENTÁRIA

Os recursos orçamentários para o objeto licitado serão provenientes de dotação, abaixo discriminada:



PREFEITURA MUNICIPAL DE NIPOÃ

Rua Rio de Janeiro, 304 – Centro – CEP: 15240-041 – Tel/WhatsApp: (17) 3277-9220

CNPJ: 49.107.725/0001-72 e-mail: nipoa@nipoa.sp.gov.br – www.nipoa.sp.gov.br

ESTADO DE SÃO PAULO



Unidade: 02.08.00- Ensino Infantil- Pré Escola
Funcional Programática: 12.365.009.1008- Investimentos da Pré Escola
Categoria Econômica: 449051.00- Obras e Instalações
Fonte 01- Tesouro/ Fonte 02- Estado

CLÁUSULA VIGÉSIMA QUINTA – FORO

Fica eleito o Foro de Monte Aprazível/SP para dirimir quaisquer dúvidas oriundas do presente Contrato, renunciando as partes desde já a qualquer outro, por mais especial ou privilegiado que seja.

CLÁUSULA VIGÉSIMA SEXTA – PUBLICAÇÃO

O CONTRATANTE promoverá a publicação do extrato deste instrumento no Diário Oficial do Estado de São Paulo.

CLÁUSULA VIGÉSIMA SÉTIMA – FISCALIZAÇÃO FINANCEIRA E ORÇAMENTÁRIA

O CONTRATANTE providenciará a remessa de cópias autênticas do presente instrumento ao Tribunal de Contas do Município na forma da legislação aplicável.

CLÁUSULA VIGÉSIMA OITAVA – DISPOSIÇÕES FINAIS

- a) Fazem parte do presente contrato as prerrogativas constantes do art. 104 da Lei Federal nº 14.133/2021.
- b) Na contagem dos prazos, é excluído o dia de início e incluído o do vencimento, e considerar-se-ão os dias consecutivos, salvo disposição em contrário. Os prazos somente se iniciam e vencem em dias de expediente no CONTRATANTE.

E por estarem justos e acordados, assinam o presente em 03 (três) vias de igual teor e forma, na presença de duas testemunhas, que também o assinam.

Nipoã/SP, xxx de xxxx de 2026.

.....

Contratante

.....

Contratada

.....

Gestor do Contrato

.....

Fiscal do Contrato

TESTEMUNHAS:

Nome: _____

Nome: _____

CPF/MF: _____

CPF/MF: _____



PREFEITURA MUNICIPAL DE NIPOÃ

Rua Rio de Janeiro, 304 – Centro – CEP: 15240-041 – Tel/WhatsApp: (17) 3277-9220

CNPJ: 49.107.725/0001-72 e-mail: nipoa@nipoa.sp.gov.br – www.nipoa.sp.gov.br

ESTADO DE SÃO PAULO



TERMO DE CIÊNCIA E DE NOTIFICAÇÃO

CONTRATANTE: MUNICÍPIO DE NIPOÃ

EMPRESA DETENTORA DO CONTRATO: xxxxxxxxxxxx

CONTRATO Nº xx/2026

OBJETO: Contratação de empresa especializada para prestação de serviço em regime de empreitada global para execução de 458,84m² de serviços para reforma e ampliação (sendo 185,38m² correspondentes à área de ampliação) da Escola Municipal EMEI João Vasques, localizada na Rua Pernambuco nº 269, conforme especificações constantes no edital.

Pelo presente TERMO, nós, abaixo identificados:

1. Estamos CIENTES deque:

- a) o ajuste acima referido, seus aditamentos, bem como o acompanhamento de sua execução contratual, estarão sujeitos a análise e julgamento pelo Tribunal de Contas do Estado de São Paulo, cujo trâmite processual ocorrerá pelo sistema eletrônico;
- b) poderemos ter acesso ao processo, tendo vista e extraindo cópias das manifestações de interesse, Despachos e Decisões, mediante regular cadastramento no Sistema de Processo Eletrônico, em consonância com o estabelecido na Resolução nº 01/2011 do TCESP;
- c) além de disponíveis no processo eletrônico, todos os Despachos e Decisões que vierem a ser tomados, relativamente ao aludido processo, serão publicados no Diário Oficial do Estado, Caderno do Poder Legislativo, parte do Tribunal de Contas do Estado de São Paulo, em conformidade com o artigo 90 da Lei Complementar nº 709, de 14 de janeiro de 1993, iniciando-se, a partir de então, a contagem dos prazos processuais, conforme regras do Código de Processo Civil;
- d) as informações pessoais dos responsáveis pela contratante e interessados estão cadastradas no módulo eletrônico do “Cadastro Corporativo TCESP – CadTCESP”, nos termos previstos no Artigo 2º das Instruções nº 01/2020, conforme “Declaração(ões) de Atualização Cadastral” anexa(s);
- e) é de exclusiva responsabilidade do contratado manter seus dados sempre atualizados.

2. Damo-nos por NOTIFICADOS para:

- a) O acompanhamento dos atos do processo até seu julgamento final e consequente publicação;
- b) Se for o caso e de nosso interesse, nos prazos e nas formas legais e regimentais, exercer o direito de defesa, interpor recursos e o que mais couber.

LOCAL e DATA: NIPOÃ – SP, xx DE JANEIRO DE 2026

AUTORIDADE MÁXIMA DO ÓRGÃO/ENTIDADE:

Nome: José Pedro Rampim

Cargo: Prefeito Municipal

CPF: 261.133.768-34



PREFEITURA MUNICIPAL DE NIPOÃ

Rua Rio de Janeiro, 304 – Centro – CEP: 15240-041 – Tel/WhatsApp: (17) 3277-9220

CNPJ: 49.107.725/0001-72 e-mail: nipoa@nipoa.sp.gov.br – www.nipoa.sp.gov.br

ESTADO DE SÃO PAULO



RESPONSÁVEIS PELA HOMOLOGAÇÃO DO CERTAME E ORDENADOR DE DESPESAS DA CONTRATANTE:

Nome: José Pedro Rampim

Cargo: Prefeito Municipal

CPF: 261.133.768-34

Assinatura:

RESPONSÁVEIS QUE ASSINARAM O AJUSTE:

Pelo contratante:

Nome: José Pedro Rampim

Cargo: Prefeito Municipal

CPF: 261.133.768-34

Assinatura:

Pela contratada:

Nome: _____

Cargo: _____

CPF: _____

Assinatura: _____

GESTOR(ES) DO CONTRATO:

Nome: Raquel Lima Ribeiro

Cargo: Arquiteta

CPF: 314.578.698-96

Assinatura: _____

Nome: Ewerton Medeiros Lázaro

Cargo: Engenheiro Civil

CPF: 421.410.498-65

Assinatura: _____

DEMAIS RESPONSÁVEIS (*)

Tipo de ato sob sua responsabilidade: _____

Nome: _____

Cargo: _____

CPF: _____

Assinatura: _____

(*) - O Termo de Ciência e Notificação e/ou Cadastro do(s) Responsável(is) deve identificar as pessoas físicas que tenham concorrido para a prática do ato jurídico, na condição de ordenador da despesa; de partes contratantes; de responsáveis por ações de acompanhamento, monitoramento e avaliação; de responsáveis por processos licitatórios; de responsáveis por prestações de contas; de responsáveis com atribuições previstas em atos legais ou administrativos e de interessados relacionados a processos de competência deste Tribunal. Na hipótese de prestações de contas, caso o signatário do parecer conclusivo seja distinto daqueles já arrolados como subscritores do Termo de Ciência e Notificação, será ele objeto de notificação específica. (inciso acrescido pela Resolução nº 11/2021).



PREFEITURA MUNICIPAL DE NIPOÃ

Rua Rio de Janeiro, 304 – Centro – CEP: 15240-041 – Tel/WhatsApp: (17) 3277-9220

CNPJ: 49.107.725/0001-72 e-mail: nipoa@nipoa.sp.gov.br – www.nipoa.sp.gov.br

ESTADO DE SÃO PAULO



ANEXO II

CONCORRÊNCIA ELETRÔNICA N° 002/2026

PROCESSO ADMINISTRATIVO N° 032/2026

DECLARAÇÃO DE RESPONSABILIZAÇÃO CIVIL E ADMINISTRATIVA

Para a execução deste instrumento jurídico, as partes declaram conhecer a Lei Federal nº 12.846/2013, se comprometem a atuar de forma ética, íntegra, legal e transparente, e estão cientes de que não poderão oferecer, dar ou se comprometer a dar a quem quer que seja, ou aceitar ou se comprometer a aceitar de quem quer que seja, tanto por conta própria quanto por intermédio de outrem, qualquer pagamento, doação, compensação, vantagens financeiras ou benefícios de qualquer espécie que constituam prática ilegal ou de corrupção, seja de forma direta, indireta ou por meio de subcontratados ou terceiros, quanto ao objeto deste contrato, ou de outra forma a ele não relacionada.

Parágrafo primeiro – A responsabilização da pessoa jurídica subsiste nas hipóteses de alteração contratual, transformação, incorporação, fusão ou cisão societária, ressalvados os atos lesivos ocorridos antes da data da fusão ou incorporação, quando a responsabilidade da sucessora será restrita à obrigação de pagamento de multa e reparação integral do dano causado, até o limite do patrimônio transferido.

Parágrafo segundo – As sociedades controladoras, controladas, coligadas ou, no âmbito do respectivo contrato, as consorciadas serão solidariamente responsáveis pela prática dos atos previstos nesta Lei, restringindo-se tal responsabilidade à obrigação de pagamento de multa e reparação integral do dano causado.

_____, em ____ de _____ de 2026.

REPRESENTANTE LEGAL DA EMPRESA

(Nome, cargo e carimbo da empresa)

Obs. A data da presente declaração deverá ser posterior a data da disponibilização do edital.



PREFEITURA MUNICIPAL DE NIPOÃ

Rua Rio de Janeiro, 304 – Centro – CEP: 15240-041 – Tel/WhatsApp: (17) 3277-9220

CNPJ: 49.107.725/0001-72 e-mail: nipoa@nipoa.sp.gov.br – www.nipoa.sp.gov.br

ESTADO DE SÃO PAULO



ANEXO III

CONCORRÊNCIA ELETRÔNICA N° 002/2026

PROCESSO ADMINISTRATIVO N° 032/2026

DECLARAÇÃO DE INEXISTÊNCIA DE NEPOTISMO

Para a execução deste instrumento jurídico, a CONTRATADA, por meio de seu representante, declara não possuir em seu quadro societário cônjuge, companheiro ou parente em linha reta, colateral ou por afinidade até o terceiro grau, inclusive, dos ocupantes de cargos de direção ou no exercício de funções administrativas, assim como os ocupantes de cargos de direção, chefia e assessoramento vinculados direta ou indiretamente aos órgãos na linha hierárquica da área encarregada da contratação.

_____, em ____ de _____ de 2026.

CONTRATADA REPRESENTANTE LEGAL DA EMPRESA

(Nome, cargo e carimbo da empresa)

Obs. A data da presente declaração deverá ser posterior a data da disponibilização do edital.



PREFEITURA MUNICIPAL DE NIPOÃ

Rua Rio de Janeiro, 304 – Centro – CEP: 15240-041 – Tel/WhatsApp: (17) 3277-9220

CNPJ: 49.107.725/0001-72 e-mail: nipoa@nipoa.sp.gov.br – www.nipoa.sp.gov.br

ESTADO DE SÃO PAULO



ANEXO IV

CONCORRÊNCIA ELETRÔNICA N° 002/2026

PROCESSO ADMINISTRATIVO N° 032/2026

DECLARAÇÃO REF ART. 9º, § 1º, DA LEI FEDERAL N° 14.133/2021

(em papel timbrado da empresa)

[denominação/razão social da sociedade empresarial]

Cadastro Nacional de Pessoas Jurídicas – CNPJ n° _____.

[endereço da sociedade empresarial]

DECLARAMOS, sob as penalidades cabíveis, que não participam dos nossos quadros funcionais profissionais que tenham ocupados cargo integrante dos 1º e 2º escalões da Administração Direta ou Indireta do Município, nos últimos 12 (doze) meses.

DECLARAMOS, ainda, que não participam de nossos quadros funcionais agente público de órgão ou entidade licitante ou contratante, observadas as situações que possam configurar conflito de interesses no exercício ou após o exercício do cargo ou emprego, nos termos da legislação que disciplina a matéria.

_____, em ____ de _____ de 2026.

CONTRATADA REPRESENTANTE LEGAL DA EMPRESA

(Nome, cargo e carimbo da empresa)

Obs. A data da presente declaração deverá ser posterior a data da disponibilização do edital.



PREFEITURA MUNICIPAL DE NIPOÃ

Rua Rio de Janeiro, 304 – Centro – CEP: 15240-041 – Tel/WhatsApp: (17) 3277-9220

CNPJ: 49.107.725/0001-72 e-mail: nipoa@nipoa.sp.gov.br – www.nipoa.sp.gov.br

ESTADO DE SÃO PAULO



ANEXO V

CONCORRÊNCIA ELETRÔNICA N° 002/2026

PROCESSO ADMINISTRATIVO N° 032/2026

DECLARAÇÃO REF. EMPREGO DE MENOR

(em papel timbrado da empresa)

[denominação/razão social da sociedade empresarial]

Cadastro Nacional de Pessoas Jurídicas – CNPJ n° _____.

[endereço da sociedade empresarial]

[denominação/razão social da sociedade empresarial], inscrita no Cadastro Nacional de Pessoas Jurídicas – CNPJ sob o n° _____, por intermédio do seu(sua) representante legal o(a) Sr.(a) _____, portador(a) da carteira de identidade n° _____ e inscrito(a) no Cadastro de Pessoas Físicas – CPF sob o n° _____, DECLARA, para fins do disposto no inciso VI, do art. 68, da Lei Federal n° 14.133/2021, que não emprega menor de dezoito anos em trabalho noturno, perigoso ou insalubre e não emprega menor de dezesseis anos.

Ressalva: () Emprega menor, a partir de quatorze anos, na condição de aprendiz.

_____, em ____ de _____ de 2026.

CONTRATADA REPRESENTANTE LEGAL DA EMPRESA

(Nome, cargo e carimbo da empresa)

Obs. A data da presente declaração deverá ser posterior a data da disponibilização do edital.



PREFEITURA MUNICIPAL DE NIPOÃ

Rua Rio de Janeiro, 304 – Centro – CEP: 15240-041 – Tel/WhatsApp: (17) 3277-9220

CNPJ: 49.107.725/0001-72 e-mail: nipoa@nipoa.sp.gov.br – www.nipoa.sp.gov.br

ESTADO DE SÃO PAULO



ANEXO VI

CONCORRÊNCIA ELETRÔNICA N° 002/2026

PROCESSO ADMINISTRATIVO N° 032/2026

DECLARAÇÃO PARA FINS DE HABILITAÇÃO ART. 63, INCISO I e § 1º, DA LEI FEDERAL N° 14.133/2021

(em papel timbrado da empresa)

[denominação/razão social da sociedade empresarial]

Cadastro Nacional de Pessoas Jurídicas – CNPJ n° _____.

[endereço da sociedade empresarial]

Considerando o inciso I do art. 63 da Lei Federal nº 14.133/2021, DECLARAMOS que atendemos aos requisitos de habilitação, respondendo pela veracidade das informações prestadas, na forma da lei.

Considerando o disposto no § 1º do art. 63 da Lei Federal nº 14.133/2021, DECLARAMOS, sob pena de desclassificação, que nossa proposta econômica compreende a integralidade dos custos para atendimento dos direitos trabalhistas assegurados na Constituição Federal, nas leis trabalhistas, nas normas infralegais, nas convenções coletivas de trabalho e nos termos de ajustamento de conduta vigentes na data de entrega das propostas.

_____, em ____ de _____ de 2026.

CONTRATADA REPRESENTANTE LEGAL DA EMPRESA

(Nome, cargo e carimbo da empresa)

Obs. A data da presente declaração deverá ser posterior a data da disponibilização do edital.



PREFEITURA MUNICIPAL DE NIPOÃ

Rua Rio de Janeiro, 304 – Centro – CEP: 15240-041 – Tel/WhatsApp: (17) 3277-9220

CNPJ: 49.107.725/0001-72 e-mail: nipoa@nipoa.sp.gov.br – www.nipoa.sp.gov.br

ESTADO DE SÃO PAULO



ANEXO VII

CONCORRÊNCIA ELETRÔNICA N° 002/2026

PROCESSO ADMINISTRATIVO N° 032/2026

DECLARAÇÃO DE CUMPRIMENTO DE RESERVA DE CARGOS DO ART. 63, IV, DA LEI FEDERAL N° 14.133/2021

(em papel timbrado da empresa)

[denominação/razão social da sociedade empresarial]

Cadastro Nacional de Pessoas Jurídicas – CNPJ n° _____.

[endereço da sociedade empresarial]

Considerando o disposto no inciso IV do art. 63 da Lei Federal nº 14.133/2021, DECLARAMOS que cumprimos as exigências de reserva de cargos para pessoa com deficiência e para reabilitado da Previdência Social, previstas em lei e em outras normas específicas.

_____, em ____ de _____ de 2026.

CONTRATADA REPRESENTANTE LEGAL DA EMPRESA

(Nome, cargo e carimbo da empresa)

Obs. A data da presente declaração deverá ser posterior a data da disponibilização do edital.



PREFEITURA MUNICIPAL DE NIPOÃ

Rua Rio de Janeiro, 304 – Centro – CEP: 15240-041 – Tel/WhatsApp: (17) 3277-9220

CNPJ: 49.107.725/0001-72 e-mail: nipoa@nipoa.sp.gov.br – www.nipoa.sp.gov.br

ESTADO DE SÃO PAULO



ANEXO VIII

CONCORRÊNCIA ELETRÔNICA N° 002/2026

PROCESSO ADMINISTRATIVO N° 032/2026

A - MODELO DE DECLARAÇÃO DE VISITA

(em papel timbrado da empresa)

[denominação/razão social da sociedade empresarial]

Cadastro Nacional de Pessoas Jurídicas – CNPJ n° _____.

[endereço da sociedade empresarial]

Em atendimento à previsão legal contida no art. 67, VI da Lei Federal n° 14.133/2021, _____ [nome completo do representante legal da empresa], DECLARO que o(a) Sr(a). _____ [nome completo do profissional indicado da empresa], profissional indicado por essa empresa, realizou visita para fins de vistoria técnica ao _____ [local], acompanhado do respectivo responsável, tendo tomado ciência de todas as condições locais para o cumprimento das obrigações inerentes ao objeto da licitação na modalidade _____, n° ___/___, as quais serão consideradas quando da elaboração da proposta que vier a ser apresentada.

_____, em ___ de _____ de 2026.

Agente Público (Nome, cargo, matrícula e lotação)

Profissional indicado pela Empresa
(Nome, cargo e carimbo da empresa)

Representante Legal da Empresa
(Nome, cargo e carimbo da empresa)

Obs. A data da presente declaração deverá ser posterior a data da disponibilização do edital.

OU



PREFEITURA MUNICIPAL DE NIPOÃ

Rua Rio de Janeiro, 304 – Centro – CEP: 15240-041 – Tel/WhatsApp: (17) 3277-9220

CNPJ: 49.107.725/0001-72 e-mail: nipoa@nipoa.sp.gov.br – www.nipoa.sp.gov.br

ESTADO DE SÃO PAULO



B - MODELO DE DECLARAÇÃO DE PLENO CONHECIMENTO DO LOCAL

(em papel timbrado da empresa)

[denominação/razão social da sociedade empresarial]

Cadastro Nacional de Pessoas Jurídicas – CNPJ nº _____.

[endereço da sociedade empresarial]

Em atendimento à previsão legal contida no art. 63, § 2º da Lei Federal nº 14.133/2021, o responsável técnico da empresa _____, Sr. (a) _____, devidamente habilitado junto ao CREA/CAU, **DECLARA** que renuncia à Visita Técnica aos locais e/ou instalações do objeto licitado, de que tem pleno conhecimento das condições e peculiaridades inerentes à natureza dos trabalhos, assumindo total responsabilidade por esse fato e informando que não utilizará para quaisquer questionamentos futuros que ensejem avenças técnicas e/ou financeiras para com a Contratante.

Por ser expressão da verdade, firmamos a presente.

_____, em ____ de _____ de 2026.

(Nome, nº CREA/CAU, e assinatura do Responsável Técnico habilitado da proponente)

Obs. A data da presente declaração deverá ser posterior a data da disponibilização do edital.



PREFEITURA MUNICIPAL DE NIPOÃ

Rua Rio de Janeiro, 304 – Centro – CEP: 15240-041 – Tel/WhatsApp: (17) 3277-9220

CNPJ: 49.107.725/0001-72 e-mail: nipoa@nipoa.sp.gov.br – www.nipoa.sp.gov.br

ESTADO DE SÃO PAULO



ANEXO IX

CONCORRÊNCIA ELETRÔNICA Nº 002/2026
PROCESSO ADMINISTRATIVO Nº 032/2026

DECLARAÇÃO DE RECEBIMENTO DE DOCUMENTOS E PLENO CONHECIMENTO DAS CONDIÇÕES DA LICITAÇÃO

(em papel timbrado da empresa)

[denominação/razão social da sociedade empresarial]

Cadastro Nacional de Pessoas Jurídicas – CNPJ nº _____.

[endereço da sociedade empresarial]

Em atendimento à previsão legal contida no art. 67, VI da Lei Federal nº 14.133/2021, _____ [nome completo do representante legal da empresa], DECLARO que recebi todos os documentos necessários para participar da licitação e de que tomei conhecimento de todas as informações e condições locais para o cumprimento das obrigações objeto desta licitação.

_____, em ____ de _____ de 2026.

Representante Legal da Empresa

(Nome, cargo e carimbo da empresa)

Obs. A data da presente declaração deverá ser posterior a data da disponibilização do edital.



PREFEITURA MUNICIPAL DE NIPOÃ

Rua Rio de Janeiro, 304 – Centro – CEP: 15240-041 – Tel/WhatsApp: (17) 3277-9220

CNPJ: 49.107.725/0001-72 e-mail: nipoa@nipoa.sp.gov.br – www.nipoa.sp.gov.br

ESTADO DE SÃO PAULO



ANEXO X

CONCORRÊNCIA ELETRÔNICA N° 002/2026

PROCESSO ADMINISTRATIVO N° 032/2026

MODELO DE PROPOSTA COMERCIAL

A empresa....., estabelecida à Rua....., n°....., Cidade....., Estado....., CNPJ sob o n°....., para efeito de julgamento e de acordo com a cotação de preços unitários aplicados às quantidades estimadas na “Planilha de Orçamento” anexa, propõe a prestação completa dos serviços licitados pelo valor global de R\$ _____ (_____).

Declaramos que no preço proposto incluem todos os custos diretos e indiretos para a perfeita execução dos serviços, inclusive das despesas materiais e/ou equipamentos, ferramentas, fretes, transporte, carga, descarga, armazenagem, gerenciamento, operação, processamento, tratamento, combustíveis, ART/RRT, todo controle tecnológico dos materiais e serviços exigidos pelas normas da ABNT, emissão de laudos, certificação, comissionamento, plotagens e impressões, despesas junto às concessionárias de serviços públicos, mão de obra especializada ou não especializada, seguros em geral, garantias, encargos financeiros, encargos da legislação social trabalhista previdenciária e responsabilidade civil por qualquer dano causado a terceiros ou dispêndios resultantes de tributos, taxas, emolumentos, multas, regulamentos e posturas municipais, estaduais e federais, enfim, tudo que for necessário para a execução total e completa dos serviços, bem como o seu lucro conforme especificações constantes do Edital, sem que caiba, em qualquer caso, qualquer tipo de pleito ao contratante com a alegação de que alguma parcela de custo foi omitida.

Declaramos ainda ter ciência de que todos os serviços necessários à completa execução do empreendimento estão contemplados na planilha de orçamento ou incluídos como custos ou despesas indiretas na taxa de ‘BDI’ apresentada e deverão ser realizados nos termos do processo licitatório e contrato a ser firmado, o qual não poderá sofrer alterações, salvo hipóteses legalmente admitidas.

A presente proposta tem o prazo de validade de 60 (sessenta) dias, a contar da data do protocolo.

_____, em ____ de _____ de 2026.

CONTRATADA - REPRESENTANTE LEGAL DA EMPRESA

(Nome, cargo e carimbo da empresa)

Obs. Deve constar na proposta ou no seu anexo: o orçamento discriminado em preços unitários, bem como seus totais e somatórios; cronograma físico financeiro; e prazo de execução do objeto em dias.

Obs. A data da presente proposta deverá ser posterior a data da disponibilização do edital.



PREFEITURA MUNICIPAL DE NIPOÃ

Rua Rio de Janeiro, 304 – Centro – CEP: 15240-041 – Tel/WhatsApp: (17) 3277-9220

CNPJ: 49.107.725/0001-72 e-mail: nipoa@nipoa.sp.gov.br – www.nipoa.sp.gov.br

ESTADO DE SÃO PAULO



ANEXO XI



GOVERNO DO ESTADO DE SÃO PAULO
SECRETARIA DE GOVERNO E RELAÇÕES INSTITUCIONAIS
SUBSECRETARIA DE CONVÊNIOS COM MUNICÍPIOS E ENTIDADES NÃO GOVERNAMENTAIS

TERMO DE CONVÊNIO 100041/2026

Termo de convênio que celebram o Estado de São Paulo, por intermédio da Secretaria de Governo e Relações Institucionais, e o Município de NIPOÃ, tendo por objeto a transferência de recursos financeiros para execução de 458,84m² de serviços para reforma e ampliação (sendo 185,38m² correspondentes à área de ampliação) da Escola Municipal EMEI João Vasques, localizada na Rua Pernambuco nº 269, no âmbito do Programa Articulação Municipal e Consórcio de Municípios.

O Estado de São Paulo, por intermédio de sua Secretaria de Governo e Relações Institucionais, inscrita no CNPJ/MF sob nº 08.775.269/0001-90, neste ato representada por seu Titular, Sr. **GILBERTO KASSAB**, inscrito no CPF/MF sob nº 088.847.618-32, nos termos da autorização constante do Decreto nº 61.229, de 17 de abril de 2015, e do despacho autorizativo publicado no DOE de 29/10/2025, doravante denominado ESTADO, e o Município de **NIPOÃ**, inscrito no CNPJ/MF sob nº 49.107.725/0001-72, neste ato representado por seu Prefeito **JOSÉ PEDRO RAMPIM**, doravante denominado MUNICÍPIO, celebram o presente convênio, que se regerá no que couber, pela Lei Federal nº 14.133, de 1º de abril de 2021, pela Lei nº 6.544, de 22 de novembro de 1989, e pelo Decreto nº 66.173, de 26 de outubro de 2021, mediante as seguintes cláusulas e condições.

CLÁUSULA PRIMEIRA - DO OBJETO: Constitui objeto do presente convênio a transferência de recursos financeiros para execução de 458,84m² de serviços para reforma e ampliação (sendo 185,38m² correspondentes à área de ampliação) da Escola Municipal EMEI João Vasques, localizada na Rua Pernambuco nº 269, de acordo com o correspondente Plano de Trabalho, que integra o presente instrumento, na seguinte conformidade:

Serviços a serem executados:

SERVIÇOS PRELIMINARES

Placa de identificação para obra 6,00m²

Demolição manual de alvenaria de elevação ou elemento vazado, incluindo revestimento 8,62m³

Retirada de esquadria metálica em geral 3,25m²

Retirada de batente com guarnição e peças lineares em madeira, chumbados 1,89m

INFRA-ESTRUTURA

Escavação manual em solo de 1ª e 2ª categoria em vala ou cava até 1,50 m 5,48m³

Broca em concreto armado diâmetro de 25 cm - completa 264,00m

Lançamento e adensamento de concreto ou massa em fundação 5,48m³

Concreto preparado no local, fck = 20 MPa 5,48m³

Armadura em barra de aço CA-50 (A ou B) fyk= 500 MPa 548,00kg

ESTRUTURAL

Lançamento, espalhamento e adensamento de concreto ou massa em lastro e/ou enchimento 3,10m³

Concreto preparado no local, fck = 20 MPa 3,10m³

Armadura em barra de aço CA-50 (A ou B) fyk = 500 MPa 310,00kg

Forma em madeira comum para estrutura 27,60m²

Laje pré-fabricada mista vigota treliçada/lajota cerâmica - LT 12 (8+4) e capa com concreto de 25 MPa 185,38m²

PORTAS E DIVISÓRIAS

Divisória em placas de gesso acartonado, resistência ao fogo 30 minutos, espessura 100/70mm 15,00m²

Alvenaria de embasamento em tijolo maciço comum 5,48m³

Alvenaria de bloco cerâmico de vedação, uso revestido, de 9 cm 336,45m²

Porta lisa com batente madeira - 90 x 210 cm 8,00un

Dobradiça em aço cromado de 3 1/2", para porta de até 21 kg 8,00cj

Fechadura com maçaneta tipo alavanca em aço inoxidável, para porta externa 8,00un

REVESTIMENTO

Chapisco 829,84m²

Emboço comum 829,84m²





GOVERNO DO ESTADO DE SÃO PAULO
SECRETARIA DE GOVERNO E RELAÇÕES INSTITUCIONAIS
SUBSECRETARIA DE CONVÊNIOS COM MUNICÍPIOS E ENTIDADES NÃO GOVERNAMENTAIS

Reboco 829,84m²

Impermeabilização em argamassa polimérica para umidade e água de percolação 276,61m²

Revestimento em placa cerâmica esmaltada de 20x20 cm, tipo monocolor, assentado e rejuntado com argamassa industrializada 122,64m²

PISO

Argamassa de regularização e/ou proteção 5,15m³

Placa cerâmica esmaltada PEI-5 para área interna, grupo de absorção BIIB, resistência química B, assentado com argamassa colante industrializada 188,79m²

Rejuntamento em placas cerâmicas com argamassa industrializada para rejunte, juntas acima de 3 até 5 mm 188,79m²

Piso em ladrilho hidráulico podotátil várias cores (25x25x2,5cm), assentado com argamassa mista 9,50m²

Peitoril e/ou soleira em granito, espessura de 2 cm e largura até 20 cm, acabamento polido 7,20m

ESQUADRIAS

Vidro temperado incolor de 8 mm 16,50m²

Peitoril e/ou soleira em granito, espessura de 2 cm e largura até 20 cm, acabamento polido 16,50m

INSTALAÇÕES HIDRÁULICAS

ÁGUA FRIA

Torneira de bóia, DN= 3/4´ 1,00un

Reservatório em polietileno com tampa de encaixar - capacidade de 2.000 litros 1,00un

Tubo de PVC rígido soldável marrom, DN= 50 mm, (1 1/2´), inclusive conexões 18,00m

Tubo de PVC rígido soldável marrom, DN= 60 mm, (2´), inclusive conexões 84,00m

Tubo de PVC rígido soldável marrom, DN= 25 mm, (3/4´), inclusive conexões 72,00m

Registro de gaveta em latão fundido sem acabamento, DN= 3/4´ 5,00un

Registro de pressão em latão fundido sem acabamento, DN= 3/4´ 2,00un

Válvula de esfera monobloco em latão fundido passagem plena, acionamento com alavanca, DN= 2´ 1,00un

ESGOTO

Tubo de PVC rígido, pontas lisas, soldável, linha esgoto série reforçada ´R´, DN= 40 mm, inclusive conexões 40,00m

Tubo de PVC rígido PxB com virola e anel de borracha, linha esgoto série reforçada ´R´, DN= 50mm, inclusive conexões 21,00m

Tubo de PVC rígido PxB com virola e anel de borracha, linha esgoto série reforçada ´R´, DN= 100mm, inclusive conexões 27,00m

Tubo de PVC rígido PxB com virola e anel de borracha, linha esgoto série reforçada ´R´. DN= 150mm, inclusive conexões 7,25m

Caixa sifonada de PVC rígido de 150 x 150 x 50 mm, com grelha 3,00un

ÁGUAS PLUVIAIS

Tubo de PVC rígido branco PxB com virola e anel de borracha, linha esgoto série normal, DN=100 mm, inclusive conexões 18,00m

Captador pluvial em aço inoxidável e grelha em alumínio, com mecanismo anti-vórtice, DN= 50 mm 1,00un

ACESSÓRIOS

Barra de apoio reta, para pessoas com mobilidade reduzida, em tubo de alumínio, comprimento de 800 mm, acabamento com pintura epóxi 2,00un

Lavatório de louça para canto sem coluna para pessoas com mobilidade reduzida 1,00un

Bacia sifonada de louça para pessoas com mobilidade reduzida - capacidade de 6 litros 1,00un

Bacia sifonada de louça sem tampa - 6 litros 5,00un

Válvula de descarga antivandalismo, DN= 1 1/2´ 6,00un

Canopla para válvula de descarga 6,00un

Dispenser toalheiro metálico esmaltado para bobina de 25cm x 50m, sem alavanca 4,00un

Dispenser papel higiênico em ABS para rolo 300 / 600 m, com visor 6,00un

Torneira de mesa para lavatório compacta, acionamento hidromecânico, em latão cromado, DN=1/2´ 6,00un

Lavatório de louça com coluna 5,00un

Divisória em placas de granilite com espessura de 3 cm 28,20m²

Válvula de metal cromado de 1 1/2´ 6,00un

Sifão plástico sanfonado universal de 1 6,00un

Registro regulador de vazão para chuveiro e ducha em latão cromado com canopla, DN= 1/2´ 2,00un





GOVERNO DO ESTADO DE SÃO PAULO
SECRETARIA DE GOVERNO E RELAÇÕES INSTITUCIONAIS
SUBSECRETARIA DE CONVÊNIOS COM MUNICÍPIOS E ENTIDADES NÃO GOVERNAMENTAIS

Chuveiro elétrico de 5.500 W / 220 V em PVC 2,00un

INSTALAÇÕES ELÉTRICAS

REDE DE DISTRIBUIÇÃO

Quadro de distribuição universal de embutir, para disjuntores 34 DIN / 24 Bolt-on - 150 A – sem componentes 1,00un

Sistema de barramento blindado de 100 a 2500 A, trifásico, barra de cobre 3,00axm

Disjuntor termomagnético, unipolar 127/220 V, corrente de 10 A até 30 A 34,00un

Disjuntor termomagnético, tripolar 220/380 V, corrente de 60 A até 100 A 2,00un

Caixa de ferro estampada 4' x 2' 35,00un

Caixa de ferro estampada 4' x 4' 10,00un

Tomada 2P+T de 20 A - 250 V, completa 10,00cj

Interruptor bipolar simples, 1 tecla dupla e placa 8,00cj

Interruptor com 2 teclas simples e placa 2,00cj

Conjunto 1 interruptor simples e 1 tomada 2P+T de 10 A, completo 6,00cj

Luminária retangular de embutir tipo calha fechada com difusor plano em acrílico para 2 lâmpadas fluorescentes tubulares de 28/32/36/54W 21,00un

Reator eletrônico de alto fator de potência com partida instantânea, para duas lâmpadas fluorescentes tubulares, base bipino bilateral, 32 W - 127 V / 220 V 21,00un

Lâmpada fluorescente tubular, base bipino bilateral de 32 W 42,00un

Cabo de cobre de 1,5 mm², isolamento 750 V - isolação em PVC 70°C 200,00m

Cabo de cobre de 10 mm², isolamento 750 V - isolação em PVC 70°C 140,00m

Cabo de cobre de 2,5 mm², isolamento 750 V - isolação em PVC 70°C 400,00m

Cabo de cobre de 25 mm², tensão de isolamento 8,7/15 kV - isolação EPR 90°C 80,00m

Eletroduto corrugado em polietileno de alta densidade, DN= 30 mm, com acessórios 400,00m

Haste de aterramento de 5/8' x 2,40 m 2,00un

PINTURA

Tinta látex em massa, inclusive preparo 516,40m²

Massa corrida a base de PVA 516,40m²

Tinta acrílica em massa, inclusive preparo 190,80m²

Verniz acrílico 30,24m²

SERVIÇOS COMPLEMENTARES

Limpeza final da obra 458,84m²

PARÁGRAFO ÚNICO: O Secretário de Governo e Relações Institucionais, após manifestação favorável do Subsecretário de Convênios com Municípios e Entidades não Governamentais, amparada em pronunciamento do setor técnico da referida Subsecretaria, poderá autorizar modificações incidentes sobre o Plano de Trabalho de que trata o "caput", para sua melhor adequação técnica ou financeira, vedadas a alteração do objeto do ajuste e o acréscimo de valor, desde que:

I - não importem transposição, remanejamento ou transferência de recursos de uma categoria de programação para outra ou de um órgão para outro;

II - seja apresentada justificativa objetiva pelo MUNICÍPIO; e

III - seja mantido o que foi pactuado quanto as suas características.

CLÁUSULA SEGUNDA - DA EXECUÇÃO E FISCALIZAÇÃO DO CONVÊNIO: O controle e a fiscalização da execução do presente ajuste incumbirão, pelo ESTADO, à Secretaria de Governo e Relações Institucionais, por sua Subsecretaria de Convênios com Municípios e Entidades não Governamentais, e, pelo MUNICÍPIO, ao seu representante para tanto indicado.

CLÁUSULA TERCEIRA - DAS OBRIGAÇÕES DOS PARTÍCIPES: Para a execução do presente convênio, constituem obrigações dos partícipes:





GOVERNO DO ESTADO DE SÃO PAULO
 SECRETARIA DE GOVERNO E RELAÇÕES INSTITUCIONAIS
 SUBSECRETARIA DE CONVÊNIOS COM MUNICÍPIOS E ENTIDADES NÃO GOVERNAMENTAIS

I - DO ESTADO:

- a) analisar e aprovar a documentação técnica e administrativa exigida previamente à celebração do convênio, bem assim as prestações de contas dos recursos repassados e os laudos de vistoria técnica da obra;
- b) supervisionar a execução da obra objeto do presente convênio, de responsabilidade técnica do MUNICÍPIO;
- c) repassar recursos financeiros ao MUNICÍPIO, de acordo com as Cláusulas Quarta e Quinta do presente convênio;

II - DO MUNICÍPIO:

- a) iniciar, direta ou indiretamente, sob sua exclusiva responsabilidade, a execução da obra de que cuida a Cláusula Primeira deste convênio, em conformidade com o Plano de Trabalho e com observância da legislação pertinente, bem como dos melhores padrões de qualidade e economia aplicáveis à espécie, com início no prazo de 180 (cento e oitenta) dias contados da data de assinatura do presente ajuste, prorrogável por igual período, na forma do parágrafo único da Cláusula Primeira;
- b) cumprir o disposto na Lei nº 9.938, de 17 de abril de 1998, com relação à acessibilidade para pessoas com deficiência;
- c) aplicar os recursos financeiros recebidos do ESTADO exclusivamente para os fins aludidos no presente convênio;
- d) colocar à disposição do ESTADO a documentação referente à aplicação dos recursos financeiros, permitindo ampla fiscalização do desenvolvimento da obra objetivada neste ajuste;
- e) prestar contas da aplicação dos recursos financeiros recebidos, conforme Manual de Orientação fornecido pelo ESTADO, sem prejuízo do atendimento às instruções específicas do Tribunal de Contas do Estado de São Paulo;
- f) complementar, com recursos financeiros próprios, aqueles repassados pelo ESTADO, cobrindo o custo total da execução da obra;
- g) responsabilizar-se pelos encargos trabalhistas, previdenciários, fiscais, comerciais e outros, resultantes da execução do objeto do presente convênio, e por eventuais danos ou prejuízos causados a terceiros, isentando o ESTADO de qualquer responsabilidade;
- h) instalar e manter legível placa de identificação, de acordo com o modelo oficial fornecido pelo ESTADO, desde o início da execução do objeto descrito na Cláusula Primeira até a realização de vistoria final a ser realizada pelos técnicos de engenharia do ESTADO;
- i) manter a regularidade perante os órgãos de controle;
- j) manter atualizada a escrituração contábil dos atos relativos à execução do objeto descrito na cláusula primeira.

PARÁGRAFO PRIMEIRO: A prestação de contas a que se refere a alínea "e" do inciso II desta cláusula será encaminhada pelo MUNICÍPIO ao ESTADO, e será encartada aos autos do processo correspondente para exame por parte do órgão competente, sempre que solicitado, bem como quando houver:

1. necessidade de liberação do remanescente financeiro, conforme estabelecido na Cláusula Quinta deste instrumento, para continuidade da execução do objeto conveniado;
2. mudança de exercício fiscal, a fim de atender determinação do Tribunal de Contas do Estado de São Paulo, visando à demonstração da aplicação financeira dos recursos recebidos e as atividades executadas no exercício anterior.

PARÁGRAFO SEGUNDO: Quando da conclusão, denúncia, rescisão ou extinção do presente convênio, não tendo ocorrido a utilização total dos recursos financeiros recebidos do ESTADO, fica o MUNICÍPIO obrigado a restituir, no prazo improrrogável de 30 (trinta) dias contados da data do evento, sob pena de imediata instauração da tomada de





GOVERNO DO ESTADO DE SÃO PAULO
 SECRETARIA DE GOVERNO E RELAÇÕES INSTITUCIONAIS
 SUBSECRETARIA DE CONVÊNIOS COM MUNICÍPIOS E ENTIDADES NÃO GOVERNAMENTAIS

contas especial do responsável, os saldos financeiros remanescentes, inclusive os provenientes das receitas obtidas das aplicações financeiras, acrescidos da remuneração da caderneta de poupança, computada desde a data do repasse e até a data da efetiva devolução, devendo encaminhar o respectivo comprovante de depósito bancário à Secretaria de Governo e Relações Institucionais.

PARÁGRAFO TERCEIRO: O ESTADO informará o MUNICÍPIO sobre eventuais irregularidades encontradas na prestação de contas, as quais deverão ser sanadas no prazo máximo de 30 (trinta) dias contados da data de recebimento desta comunicação, aplicando-se o mesmo procedimento do parágrafo segundo desta cláusula no caso de recolhimento de valores utilizados indevidamente.

CLÁUSULA QUARTA - DO VALOR: O valor do presente convênio é de R\$ 387.169,77 (trezentos e oitenta e sete mil, cento e sessenta e nove reais e setenta e sete centavos) dos quais R\$ 373.592,40 (trezentos e setenta e três mil, quinhentos e noventa e dois reais e quarenta centavos) são de responsabilidade do ESTADO e R\$ 13.577,37 (treze mil, quinhentos e setenta e sete reais e trinta e sete centavos), de responsabilidade do MUNICÍPIO.

CLÁUSULA QUINTA - DA LIBERAÇÃO DOS RECURSOS FINANCEIROS: Os recursos de responsabilidade do ESTADO serão repassados ao MUNICÍPIO, após a expedição da ordem de serviço, em conformidade de acordo com o artigo 1º do Decreto nº 68.484, de 26/04/2024 e com o Plano de Trabalho, desde que atendidas as formalidades legais e regulamentares vigentes, nas seguintes condições:

1ª parcela: no valor de R\$ 373.592,40 (trezentos e setenta e três mil, quinhentos e noventa e dois reais e quarenta centavos), a ser paga após a expedição da ordem de serviço;

PARÁGRAFO PRIMEIRO: Em qualquer caso, a liberação da parcela única ou da primeira parcela fica condicionada à expedição de ordem de serviço e, no caso das parcelas subsequentes, à aprovação da prestação de contas atinente às anteriores.

PARÁGRAFO SEGUNDO: Não será repassado ao MUNICÍPIO qualquer recurso de responsabilidade do ESTADO que ultrapasse o valor total necessário à conclusão do objeto e de cada uma das etapas previstas no plano de trabalho.

PARÁGRAFO TERCEIRO: Deverá o MUNICÍPIO, como condição prévia à transferência de qualquer recurso do ESTADO, fornecer documentação que comprove o custo efetivo final para a execução do objeto do presente convênio.

CLÁUSULA SEXTA - DOS RECURSOS FINANCEIROS E DE SUA APLICAÇÃO: Os recursos de responsabilidade do ESTADO a serem transferidos ao MUNICÍPIO são originários do Tesouro do Estado e onerarão a classificação funcional programática 04.127.5126.4477.0000 - Articulação Municipal e Consórcio de Municípios, e a categoria econômica 4.4.40.51.01 - Transferências à Municípios - Obras, ao passo que os recursos a cargo do MUNICÍPIO oneração a classificação funcional programática 12.361.010.1009 e a categoria econômica 44.90.51.

PARÁGRAFO PRIMEIRO: Os recursos transferidos pelo ESTADO ao MUNICÍPIO, em função deste ajuste, bem como os recursos da contrapartida do MUNICÍPIO, quando houver, serão depositados em única conta vinculada ao convênio, no Banco do Brasil S.A., devendo ser aplicados, exclusivamente, na execução do objeto deste convênio.

PARÁGRAFO SEGUNDO: O MUNICÍPIO deverá observar ainda:

1. todos os pagamentos decorrentes da execução do objeto conveniado deverão ser realizados através da conta vinculada ao convênio;

2. no período correspondente ao intervalo entre a liberação dos recursos e a sua efetiva utilização, estes deverão ser aplicados, por intermédio do Banco do Brasil S.A., em caderneta de poupança, se a previsão do seu uso for igual ou superior a um mês, ou em fundo de aplicação financeira de curto prazo ou operação de mercado aberto, lastreada em títulos da dívida pública, quando a utilização dos recursos verificar-se em prazos inferiores a um mês;





GOVERNO DO ESTADO DE SÃO PAULO
SECRETARIA DE GOVERNO E RELAÇÕES INSTITUCIONAIS
SUBSECRETARIA DE CONVÊNIOS COM MUNICÍPIOS E ENTIDADES NÃO GOVERNAMENTAIS

3. as receitas financeiras auferidas serão obrigatoriamente computadas a crédito do convênio e aplicadas, exclusivamente, na execução da obra objeto deste ajuste;
4. quando das prestações de contas de que trata a Cláusula Terceira, inciso II, alínea "e" parágrafo primeiro, deverão ser apresentados os extratos bancários dos períodos em questão, contendo o movimento diário (histórico) da conta, juntamente com a documentação referente à aplicação das disponibilidades financeiras, a serem fornecidos pelo Banco do Brasil S.A., acompanhadas das respectivas conciliações bancárias;
5. o descumprimento do disposto neste parágrafo obrigará o MUNICÍPIO à reposição ou restituição do numerário recebido, acrescido da remuneração da caderneta de poupança no período, computada desde a data do repasse e até a data do efetivo depósito;
6. as notas fiscais/faturas ou comprovantes de despesas efetuadas serão emitidas em nome do MUNICÍPIO, devendo mencionar o número deste convênio.

PARÁGRAFO TERCEIRO: Compete ao MUNICÍPIO assegurar os recursos necessários para complementar a execução do objeto a que se refere este convênio, quando for o caso, nos termos da alínea "g" do item II do artigo 4º do Decreto nº 66.173/2021.

CLÁUSULA SÉTIMA - DO PRAZO DE VIGÊNCIA: O prazo de vigência do presente convênio é de 24 meses, a contar da data de sua assinatura.

PARÁGRAFO PRIMEIRO: Havendo motivo relevante e interesse dos partícipes, o presente convênio poderá ter seu prazo de vigência prorrogado, mediante prévia justificativa, autorização do Secretário de Governo e Relações Institucionais e celebração de termo de aditamento, observadas as disposições do Decreto nº 66.173, de 26 de outubro de 2021, e demais normas regulamentares aplicáveis.

PARÁGRAFO SEGUNDO: A prorrogação deste Convênio se dará, independentemente de termo de aditamento, desde que previamente autorizada pelo Secretário de Governo e Relações Institucionais, nos seguintes casos:

1. quando ocorrer mora na liberação dos recursos, devidamente comprovada nos autos, pelo número de dias correspondente ao de atraso da respectiva liberação;
2. para a prestação de contas finais, exclusivamente para objetos conveniados totalmente concluídos, a fim de comprovar a aplicação dos recursos financeiros recebidos na consecução do objeto conveniado.

CLÁUSULA OITAVA - DA DENÚNCIA E DA RESCISÃO: Este convênio poderá ser denunciado pelos partícipes, mediante notificação prévia, com antecedência mínima de 30 (trinta) dias, e será rescindido por infração legal ou descumprimento de qualquer de suas cláusulas, promovendo-se, nessas duas hipóteses, o competente acerto de contas.

CLÁUSULA NONA - DA AÇÃO PROMOCIONAL: Em qualquer ação promocional relacionada com o objeto do presente convênio, deverá ser, obrigatoriamente, consignada a participação do Estado de São Paulo, por sua Secretaria de Governo e Relações Institucionais obedecidos os padrões estipulados por esta última, ficando vedada a utilização de nomes, símbolos ou imagens que caracterizem promoção pessoal de autoridades ou servidores públicos, nos termos do § 1º do artigo 37 da Constituição da República.

CLÁUSULA DÉCIMA - DO FORO: Fica eleito o Foro da Comarca de São Paulo para dirimir quaisquer questões que decorrerem deste convênio, que puderem ser resolvidas na esfera administrativa, com renúncia expressa de qualquer outro, por mais privilegiado que seja.

E, por estarem de acordo, assim o presente Termo digitalmente, sendo assinado também pelas testemunhas abaixo identificadas.





GOVERNO DO ESTADO DE SÃO PAULO
SECRETARIA DE GOVERNO E RELAÇÕES INSTITUCIONAIS
SUBSECRETARIA DE CONVÊNIOS COM MUNICÍPIOS E ENTIDADES NÃO GOVERNAMENTAIS

São Paulo, 06 de janeiro de 2026

JOSÉ PEDRO RAMPIM
PREFEITO
PREFEITURA MUNICIPAL DE NIPOA

HIDEO AUGUSTO DENDINI
SUBSECRETÁRIO
SUBSECRETARIA DE GESTÃO CORPORATIVA

GILBERTO KASSAB
SECRETÁRIO DE ESTADO
SECRETARIA DE GOVERNO E RELAÇÕES INSTITUCIONAIS

TESTEMUNHA(S):

MANOEL VICTOR DE AZEVEDO NETO - SUBSECRETÁRIO

SUBSECRETARIA DE CONVÊNIOS COM MUNICÍPIOS E ENTIDADES NÃO GOVERNAMENTAIS

SIMONE JURGENFELDT - DIRETORA DE CONVÊNIOS

SUBSECRETARIA DE CONVÊNIOS COM MUNICÍPIOS E ENTIDADES NÃO GOVERNAMENTAIS



Assinado com senha por: MANOEL VICTOR DE AZEVEDO NETO - 07/01/2026 às 08:09:10
Assinado com senha por: JOSE PEDRO RAMPIM - 18/12/2025 às 11:15:15
Assinado com senha por: SIMONE JURGENFELDT - 07/01/2026 às 08:14:04
Assinado com senha por: HIDEO AUGUSTO DENDINI - 06/01/2026 às 17:32:57
Assinado com senha por: GILBERTO KASSAB - 06/01/2026 às 17:59:55
Documento N°: 4367427A5761958 - consulta é autenticada em:
<https://demandas.spsempapel.sp.gov.br/demandas/documento/4367427A5761958>



SGRITER2026100054DM



PREFEITURA MUNICIPAL DE NIPOÃ

Rua Rio de Janeiro, 304 – Centro – CEP: 15240-041 – Tel/WhatsApp: (17) 3277-9220

CNPJ: 49.107.725/0001-72 – e-mail: nipoa@nipoa.sp.gov.br – www.nipoa.sp.gov.br



ESTADO DE SÃO PAULO

REFORMA E AMPLIAÇÃO ESCOLA "EMEI JOÃO VASQUES"

PREFEITURA MUNICIPAL DE NIPOÃ

PLANILHA ORÇAMENTÁRIA

Boletim CDHU Nº 199 COM
DESONERAÇÃO setembro/2025

BDI:
23,38
%

| FONTE | CÓDIGO | DESCRIÇÃO | un. | QUANT. | VALOR UNIT. | VALOR UNIT.C/ BDI | TOTAL |
|-------|------------|---|----------------|--------|-------------|-------------------|------------------|
| | 1.0 | SERVIÇOS PRELIMINARES | | | | | 7.645,42 |
| CDHU | 02.08.020 | Placa de identificação para obra | m ² | 6,00 | 893,85 | R\$ 1.102,83 | 6.616,99 |
| CDHU | 03.02.040 | Demolição manual de alvenaria de elevação ou elemento vazado, incluindo revestimento | m ³ | 8,62 | 81,76 | R\$ 100,88 | 869,55 |
| CDHU | 04.09.020 | Retirada de esquadria metálica em geral | m ² | 3,25 | 31,72 | R\$ 39,14 | 127,19 |
| CDHU | 04.08.060 | Retirada de batente com guarnição e peças lineares em madeira, chumbados | m | 1,89 | 13,59 | R\$ 16,77 | 31,69 |
| | 2.0 | INFRA-ESTRUTURA | | | | | 37.876,82 |
| CDHU | 06.02.020 | Escavação manual em solo de 1ª e 2ª categoria em vala ou cava até 1,50 m | m ³ | 5,48 | 61,32 | R\$ 75,66 | 414,60 |
| CDHU | 12.01.041 | Broca em concreto armado diâmetro de 25 cm - completa | m | 264,00 | 79,83 | R\$ 98,49 | 26.002,48 |
| CDHU | 11.16.040 | Lançamento e adensamento de concreto ou massa em fundação | m ³ | 5,48 | 172,38 | R\$ 212,68 | 1.165,50 |
| CDHU | 11.03.090 | Concreto preparado no local, fck = 20 MPa | m ³ | 5,48 | 536,54 | R\$ 661,98 | 3.627,67 |
| CDHU | 10.01.040 | Armadura em barra de aço CA-50 (A ou B) fyk= 500 MPa | kg | 548,00 | 9,86 | R\$ 12,17 | 6.666,57 |
| | 3.0 | ESTRUTURAL | | | | | 50.231,30 |
| CDHU | 11.16.020 | Lançamento, espalhamento e adensamento de concreto ou massa em lastro e/ou enchimento | m ³ | 3,10 | 86,19 | R\$ 106,34 | 329,66 |
| CDHU | 11.03.090 | Concreto preparado no local, fck = 20 MPa | m ³ | 3,10 | 536,54 | R\$ 661,98 | 2.052,15 |
| CDHU | 10.01.040 | Armadura em barra de aço CA-50 (A ou B) fyk = 500 MPa | kg | 310,00 | 9,86 | R\$ 12,17 | 3.771,23 |
| CDHU | 09.01.030 | Forma em madeira comum para estrutura | m ² | 27,60 | 256,95 | R\$ 317,02 | 8.749,89 |
| CDHU | 13.01.130 | Laje pré-fabricada mista vigota treliçada/lajota cerâmica - LT 12 (8+4) e capa com concreto de 25 MPa | m ² | 185,38 | 154,46 | R\$ 190,57 | 35.328,38 |
| | 4.0 | PORTAS E DIVISÓRIAS | | | | | 50.236,88 |
| CDHU | 14.30.310 | Divisória em placas de gesso acartonado, resistência ao fogo 30 minutos, espessura 100/70m | m ² | 15,00 | 166,05 | R\$ 204,87 | 3.073,09 |
| CDHU | 14.01.020 | Alvenaria de embasamento em tijolo maciço comum | m ³ | 5,48 | 1.045,55 | R\$ 1.290,00 | 7.069,20 |
| CDHU | 14.04.200 | Alvenaria de bloco cerâmico de vedação, uso revestido, de 9 cm | m ² | 336,45 | 72,96 | R\$ 90,02 | 30.286,57 |
| CDHU | 23.09.050 | Porta lisa com batente madeira - 90 x 210 cm | un | 8,00 | 653,67 | R\$ 806,50 | 6.451,98 |
| CDHU | 28.20.411 | Dobradiça em aço cromado de 3 1/2", para porta de até 21 kg | cj | 8,00 | 36,06 | R\$ 44,49 | 355,93 |
| CDHU | 28.01.550 | Fechadura com maçaneta tipo alavanca em aço inoxidável, para porta externa | un | 8,00 | 303,95 | R\$ 375,01 | 3.000,11 |
| | 5.0 | REVESTIMENTO | | | | | 64.623,27 |



PREFEITURA MUNICIPAL DE NIPOÃ

Rua Rio de Janeiro, 304 – Centro – CEP: 15240-041 – Tel/WhatsApp: (17) 3277-9220

CNPJ: 49.107.725/0001-72 – e-mail: nipoa@nipoa.sp.gov.br – www.nipoa.sp.gov.br

ESTADO DE SÃO PAULO



REFORMA E AMPLIAÇÃO ESCOLA "EMEI JOÃO VASQUES"

PREFEITURA MUNICIPAL DE NIPOÃ

PLANILHA ORÇAMENTÁRIA

Boletim CDHU Nº 199 COM
DESONERAÇÃO setembro/2025

BDI:
23,38
%

| FONTE | CÓDIGO | DESCRIÇÃO | un. | QUANT. | VALOR UNIT. | VALOR UNIT.C/ BDI | TOTAL |
|-------|------------|--|----------------|--------|-------------|-------------------|------------------|
| CDHU | 17.02.020 | Chapisco | m ² | 829,84 | 7,15 | R\$ 8,82 | 7.320,57 |
| CDHU | 17.02.120 | Emboço comum | m ² | 829,84 | 23,17 | R\$ 28,59 | 23.722,76 |
| CDHU | 17.02.220 | Reboco | m ² | 829,84 | 13,32 | R\$ 16,43 | 13.637,77 |
| CDHU | 32.17.030 | Impermeabilização em argamassa polimérica para umidade e água de percolação | m ² | 276,61 | 14,38 | R\$ 17,74 | 4.907,69 |
| CDHU | 18.11.042 | Revestimento em placa cerâmica esmaltada de 20x20 cm, tipo monocolor, assentado e rejuntado com argamassa industrializada | m ² | 122,64 | 99,36 | R\$ 122,59 | 15.034,48 |
| | 6.0 | PISO | | | | | 22.712,50 |
| CDHU | 17.01.020 | Argamassa de regularização e/ou proteção | m ³ | 5,15 | 795,05 | R\$ 980,93 | 5.051,80 |
| CDHU | 18.06.102 | Placa cerâmica esmaltada PEI-5 para área interna, grupo de absorção Bllb, resistência química B, assentado com argamassa colante industrializada | m ² | 188,79 | 49,13 | R\$ 60,62 | 11.443,81 |
| CDHU | 18.06.410 | Rejuntamento em placas cerâmicas com argamassa industrializada para rejunte, juntas acima de 3 até 5 mm | m ² | 188,79 | 13,26 | R\$ 16,36 | 3.088,64 |
| CDHU | 30.04.030 | Piso em ladrilho hidráulico podotátil várias cores (25x25x2,5cm), assentado com argamassa mista | m ² | 9,50 | 134,38 | R\$ 165,80 | 1.575,08 |
| CDHU | 19.01.062 | Peitoril e/ou soleira em granito, espessura de 2 cm e largura até 20 cm, acabamento polido | m | 7,20 | 174,84 | R\$ 215,72 | 1.553,17 |
| | 7.0 | ESQUADRIAS | | | | | 9.014,80 |
| CDHU | 26.02.040 | Vidro temperado incolor de 8 mm | m ² | 16,50 | 267,98 | R\$ 330,63 | 5.455,46 |
| CDHU | 19.01.062 | Peitoril e/ou soleira em granito, espessura de 2 cm e largura até 20 cm, acabamento polido | m | 16,50 | 174,84 | R\$ 215,72 | 3.559,34 |
| | 8.0 | INSTALAÇÕES HIDRÁULICAS | | | | | |
| | 8.1 | ÁGUA FRIA | | | | | 14.509,65 |
| CDHU | 48.05.010 | Torneira de bóia, DN= 3/4' | un | 1,00 | 113,33 | R\$ 139,83 | 139,83 |
| CDHU | 48.02.204 | Reservatório em polietileno com tampa de encaixar - capacidade de 2.000 litros | un | 1,00 | 1.130,30 | R\$ 1.394,56 | 1.394,56 |
| CDHU | 46.01.050 | Tubo de PVC rígido soldável marrom, DN= 50 mm, (1 1/2'), inclusive conexões | m | 18,00 | 50,31 | R\$ 62,07 | 1.117,30 |
| CDHU | 46.01.060 | Tubo de PVC rígido soldável marrom, DN= 60 mm, (2'), inclusive conexões | m | 84,00 | 76,83 | R\$ 94,79 | 7.962,60 |
| CDHU | 46.01.020 | Tubo de PVC rígido soldável marrom, DN= 25 mm, (3/4'), inclusive conexões | m | 72,00 | 31,23 | R\$ 38,53 | 2.774,27 |
| CDHU | 47.01.020 | Registro de gaveta em latão fundido sem acabamento, DN= 3/4' | un | 5,00 | 87,22 | R\$ 107,61 | 538,06 |
| CDHU | 47.01.130 | Registro de pressão em latão fundido sem acabamento, DN= 3/4' | un | 2,00 | 98,02 | R\$ 120,94 | 241,87 |



PREFEITURA MUNICIPAL DE NIPOÃ

Rua Rio de Janeiro, 304 – Centro – CEP: 15240-041 – Tel/WhatsApp: (17) 3277-9220

CNPJ: 49.107.725/0001-72 – e-mail: nipoa@nipoa.sp.gov.br – www.nipoa.sp.gov.br

ESTADO DE SÃO PAULO



REFORMA E AMPLIAÇÃO ESCOLA "EMEI JOÃO VASQUES"

PREFEITURA MUNICIPAL DE NIPOÃ

PLANILHA ORÇAMENTÁRIA

Boletim CDHU Nº 199 COM
DESONERAÇÃO setembro/2025

BDI:
23,38
%

| FONTE | CÓDIGO | DESCRIÇÃO | un. | QUANT. | VALOR UNIT. | VALOR UNIT.C/ BDI | TOTAL |
|-------|------------|---|-----|--------|-------------|-------------------|------------------|
| CDHU | 47.01.210 | Válvula de esfera monobloco em latão fundido passagem plena, acionamento com alavanca, DN= 2´ | un | 1,00 | 276,50 | R\$ 341,15 | 341,15 |
| | 8.2 | ESGOTO | | | | | 9.088,50 |
| CDHU | 46.03.080 | Tubo de PVC rígido, pontas lisas, soldável, linha esgoto série reforçada 'R', DN= 40 mm, inclusive conexões | m | 40,00 | 45,00 | R\$ 55,52 | 2.220,84 |
| CDHU | 46.03.038 | Tubo de PVC rígido PxB com virola e anel de borracha, linha esgoto série reforçada 'R', DN= 50 mm, inclusive conexões | m | 21,00 | 52,89 | R\$ 65,26 | 1.370,37 |
| CDHU | 46.03.050 | Tubo de PVC rígido PxB com virola e anel de borracha, linha esgoto série reforçada 'R', DN= 100 mm, inclusive conexões | m | 27,00 | 109,98 | R\$ 135,69 | 3.663,72 |
| CDHU | 46.03.060 | Tubo de PVC rígido PxB com virola e anel de borracha, linha esgoto série reforçada 'R'. DN= 150 mm, inclusive conexões | m | 7,25 | 157,66 | R\$ 194,52 | 1.410,28 |
| CDHU | 49.01.030 | Caixa sifonada de PVC rígido de 150 x 150 x 50 mm, com grelha | un | 3,00 | 114,36 | R\$ 141,10 | 423,29 |
| | 8.3 | ÁGUAS PLUVIAIS | | | | | 6.831,44 |
| CDHU | 46.02.070 | Tubo de PVC rígido branco PxB com virola e anel de borracha, linha esgoto série normal, DN= 100 mm, inclusive conexões | m | 18,00 | 78,00 | R\$ 96,24 | 1.732,26 |
| CDHU | 49.06.200 | Captador pluvial em aço inoxidável e grelha em alumínio, com mecanismo anti-vórtice, DN= 50 mm | un | 1,00 | 4.132,91 | R\$ 5.099,18 | 5.099,18 |
| | 9.0 | ACESSÓRIOS | | | | | 35.152,87 |
| CDHU | 30.01.080 | Barra de apoio reta, para pessoas com mobilidade reduzida, em tubo de alumínio, comprimento de 800 mm, acabamento com pintura epóxi | un | 2,00 | 159,61 | R\$ 196,93 | 393,85 |
| CDHU | 30.08.040 | Lavatório de louça para canto sem coluna para pessoas com mobilidade reduzida | un | 1,00 | 1.783,64 | R\$ 2.200,66 | 2.200,66 |
| CDHU | 30.08.060 | Bacia sifonada de louça para pessoas com mobilidade reduzida - capacidade de 6 litros | un | 1,00 | 1.180,91 | R\$ 1.457,01 | 1.457,01 |
| CDHU | 44.01.050 | Bacia sifonada de louça sem tampa - 6 litros | un | 5,00 | 316,70 | R\$ 390,74 | 1.953,72 |
| CDHU | 47.04.050 | Válvula de descarga antivandalismo, DN= 1 1/2´ | un | 6,00 | 531,73 | R\$ 656,05 | 3.936,29 |
| CDHU | 44.20.120 | Canopla para válvula de descarga | un | 6,00 | 132,28 | R\$ 163,21 | 979,24 |
| CDHU | 44.03.030 | Dispenser toalheiro metálico esmaltado para bobina de 25cm x 50m, sem alavanca | un | 4,00 | 99,65 | R\$ 122,95 | 491,79 |



PREFEITURA MUNICIPAL DE NIPOÃ

Rua Rio de Janeiro, 304 – Centro – CEP: 15240-041 – Tel/WhatsApp: (17) 3277-9220

CNPJ: 49.107.725/0001-72 – e-mail: nipoa@nipoa.sp.gov.br – www.nipoa.sp.gov.br



ESTADO DE SÃO PAULO

REFORMA E AMPLIAÇÃO ESCOLA "EMEI JOÃO VASQUES"

PREFEITURA MUNICIPAL DE NIPOÃ

PLANILHA ORÇAMENTÁRIA

Boletim CDHU Nº 199 COM
DESONERAÇÃO setembro/2025

BDI:
23,38
%

| FONTE | CÓDIGO | DESCRIÇÃO | un. | QUANT. | VALOR UNIT. | VALOR UNIT.C/ BDI | TOTAL |
|-------|-------------|--|----------------|--------|-------------|-------------------|------------------|
| CDHU | 44.03.050 | Dispenser papel higiênico em ABS para rolo 300 / 600 m, com visor | un | 6,00 | 75,53 | R\$ 93,19 | 559,13 |
| CDHU | 44.03.720 | Torneira de mesa para lavatório compacta, acionamento hidromecânico, em latão cromado, DN= 1/2' | un | 6,00 | 773,05 | R\$ 953,79 | 5.722,73 |
| CDHU | 44.01.110 | Lavatório de louça com coluna | un | 5,00 | 535,37 | R\$ 660,54 | 3.302,70 |
| CDHU | 14.30.020 | Divisória em placas de granilite com espessura de 3 cm | m ² | 28,20 | 261,45 | R\$ 322,58 | 9.096,67 |
| CDHU | 44.20.640 | Válvula de metal cromado de 1 1/2' | un | 6,00 | 88,17 | R\$ 108,78 | 652,70 |
| CDHU | 44.20.010 | Sifão plástico sanfonado universal de 1' | un | 6,00 | 29,92 | R\$ 36,92 | 221,49 |
| CDHU | 47.02.200 | Registro regulador de vazão para chuveiro e ducha em latão cromado com canopla, DN= 1/2' | un | 2,00 | 1.561,06 | R\$ 1.926,04 | 3.852,07 |
| CDHU | 43.02.140 | Chuveiro elétrico de 5.500 W / 220 V em PVC | un | 2,00 | 134,87 | R\$ 166,40 | 332,81 |
| | | | | | | | |
| | 10.0 | INSTALAÇÕES ELÉTRICAS | | | | | |
| | 10.1 | REDE DE DISTRIBUIÇÃO | | | | | 32.687,75 |
| CDHU | 37.03.220 | Quadro de distribuição universal de embutir, para disjuntores 34 DIN / 24 Bolt-on - 150 A - sem componentes | un | 1,00 | 833,04 | R\$ 1.027,80 | 1.027,80 |
| CDHU | 37.16.071 | Sistema de barramento blindado de 100 a 2500 A, trifásico, barra de cobre | axm | 3,00 | 598,06 | R\$ 737,89 | 2.213,66 |
| CDHU | 37.13.600 | Disjuntor termomagnético, unipolar 127/220 V, corrente de 10 A até 30 A | un | 34,00 | 33,09 | R\$ 40,83 | 1.388,10 |
| CDHU | 37.13.660 | Disjuntor termomagnético, tripolar 220/380 V, corrente de 60 A até 100 A | un | 2,00 | 262,02 | R\$ 323,28 | 646,56 |
| CDHU | 40.01.020 | Caixa de ferro estampada 4' x 2' | un | 35,00 | 14,51 | R\$ 17,90 | 626,59 |
| CDHU | 40.01.040 | Caixa de ferro estampada 4' x 4' | un | 10,00 | 15,85 | R\$ 19,56 | 195,56 |
| CDHU | 40.04.460 | Tomada 2P+T de 20 A - 250 V, completa | cj | 10,00 | 29,97 | R\$ 36,98 | 369,77 |
| CDHU | 40.05.180 | Interruptor bipolar simples, 1 tecla dupla e placa | cj | 8,00 | 64,88 | R\$ 80,05 | 640,39 |
| CDHU | 40.05.040 | Interruptor com 2 teclas simples e placa | cj | 2,00 | 41,26 | R\$ 50,91 | 101,81 |
| CDHU | 40.04.480 | Conjunto 1 interruptor simples e 1 tomada 2P+T de 10 A, completo | cj | 6,00 | 41,71 | R\$ 51,46 | 308,77 |
| CDHU | 41.14.020 | Luminária retangular de embutir tipo calha fechada com difusor plano em acrílico para 2 lâmpadas fluorescentes tubulares de 28/32/36/54W | un | 21,00 | 172,15 | R\$ 212,40 | 4.460,37 |
| CDHU | 41.09.750 | Reator eletrônico de alto fator de potência com partida instantânea, para duas lâmpadas fluorescentes tubulares, base bipino bilateral, 32 W - 127 V / 220 V | un | 21,00 | 66,36 | R\$ 81,87 | 1.719,37 |
| CDHU | 41.07.070 | Lâmpada fluorescente tubular, base bipino bilateral de 32 W | un | 42,00 | 20,18 | R\$ 24,90 | 1.045,72 |
| CDHU | 39.02.010 | Cabo de cobre de 1,5 mm ² , isolamento 750 V - isolamento em PVC 70°C | m | 200,00 | 3,64 | R\$ 4,49 | 898,21 |



PREFEITURA MUNICIPAL DE NIPOÃ

Rua Rio de Janeiro, 304 – Centro – CEP: 15240-041 – Tel/WhatsApp: (17) 3277-9220

CNPJ: 49.107.725/0001-72 – e-mail: nipoa@nipoa.sp.gov.br – www.nipoa.sp.gov.br

ESTADO DE SÃO PAULO



REFORMA E AMPLIAÇÃO ESCOLA "EMEI JOÃO VASQUES"

PREFEITURA MUNICIPAL DE NIPOÃ

PLANILHA ORÇAMENTÁRIA

Boletim CDHU Nº 199 COM
DESONERAÇÃO setembro/2025

BDI:
23,38
%

| FONTE | CÓDIGO | DESCRIÇÃO | un. | QUANT. | VALOR UNIT. | VALOR UNIT.C/ BDI | TOTAL |
|-----------------------------------|-------------|--|----------------|--------|-------------|-------------------|-----------------------|
| CDHU | 39.02.040 | Cabo de cobre de 10 mm ² , isolamento 750 V - isolamento em PVC 70°C | m | 140,00 | 13,86 | R\$ 17,10 | 2.394,07 |
| CDHU | 39.02.016 | Cabo de cobre de 2,5 mm ² , isolamento 750 V - isolamento em PVC 70°C | m | 400,00 | 4,49 | R\$ 5,54 | 2.215,90 |
| CDHU | 39.06.060 | isolamento 8,7/15 kV - isolamento EPR 90°C | m | 80,00 | 86,06 | R\$ 106,18 | 8.494,47 |
| CDHU | 38.13.010 | Eletroduto corrugado em polietileno de alta densidade, DN= 30 mm, com acessórios | m | 400,00 | 6,97 | R\$ 8,60 | 3.439,83 |
| CDHU | 42.05.200 | Haste de aterramento de 5/8' x 2,40 m | un | 2,00 | 202,95 | R\$ 250,40 | 500,80 |
| | 11.0 | PINTURA | | | | | 38.457,44 |
| CDHU | 33.10.020 | Tinta látex em massa, inclusive preparo | m ² | 516,40 | 30,53 | R\$ 37,67 | 19.451,71 |
| CDHU | 33.02.060 | Massa corrida a base de PVA | m ² | 516,40 | 15,11 | R\$ 18,64 | 9.627,10 |
| CDHU | 33.10.050 | Tinta acrílica em massa, inclusive | m ² | 190,80 | 33,47 | R\$ 41,30 | 7.879,14 |
| CDHU | 33.03.750 | Verniz acrílico | m ² | 30,24 | 40,19 | R\$ 49,59 | 1.499,49 |
| | 12.0 | SERVIÇOS COMPLEMENTARES | | | | | 8.101,13 |
| CDHU | 55.01.020 | Limpeza final da obra | m ² | 458,84 | 14,31 | R\$ 17,66 | 8.101,13 |
| TOTAL GERAL com BDI 23,38% | | | | | | | R\$ 387.169,77 |

Nipoã, Estado de São Paulo, 01 de outubro de 2.025.

EWERTON MEDEIROS
LAZARO:4214104986
5

Assinado de forma digital por
EWERTON MEDEIROS
LAZARO:42141049865
Dados: 2025.11.17 08:57:58 -03'00'

EWERTON MEDEIROS LÁZARO
Engenheiro Civil
Crea/SP n.º 5069960109

JOSÉ PEDRO RAMPIM
Prefeito Municipal

JOSE PEDRO
RAMPIM:2611337683
4

Assinado de forma digital por JOSE
PEDRO RAMPIM:26113376834
Dados: 2025.11.17 08:48:31 -03'00'

**PREFEITURA MUNICIPAL DE NIPOÁ**Rua Rio de Janeiro, 304 – Centro – CEP: 15240-041 – Tel/WhatsApp: (17) 3277-9220
CNPJ: 49.107.725/0001-72 – e-mail: nipoa@nipoa.sp.gov.br – www.nipoa.sp.gov.br

ESTADO DE SÃO PAULO

CRONOGRAMA DE DESEMBOLSO - Obras parcela únicaGOVERNO DO ESTADO DE SÃO PAULO
SECRETARIA DE GOVERNO E RELAÇÕES INSTITUCIONAISMUNICÍPIO
NIPOÁ/SPOBJETO:
REFORMA E AMPLIAÇÃO ESCOLA "EMEI JOÃO VASQUES"

| | |
|--|-------------------|
| PRAZO PROPOSTO | DATA BASE: |
| INÍCIO: data da assinatura do convênio | agosto-25 |
| FINAL: 24 meses a partir da | |

| ITEM | SERVIÇOS | UNID. | 1a. ETAPA | | TOTAL |
|--------------------------|---|----------------|---|-----------------------------|------------------|
| | | | liberação: 1 mes após a expedição da ordem de serviço | Prazo de execução: 23 Meses | |
| PERÍODO: 24 MESES | | | | | |
| 1.0 | SERVIÇOS PRELIMINARES | | | | |
| 1.1 | Placa de identificação para obra | m ² | 6,00 | | 6,00 |
| | | R\$ | 6.616,99 | | 6.616,99 |
| 1.2 | Demolição manual de alvenaria de elevação ou elemento vazado, incluindo revestimento | m ³ | 8,62 | | 8,62 |
| | | R\$ | 869,55 | | 869,55 |
| 1.3 | Retirada de esquadria metálica em geral | m ² | 3,25 | | 3,25 |
| | | R\$ | 127,19 | | 127,19 |
| 1.4 | Retirada de batente com guarnição e peças lineares em madeira, chumbados | m | 1,89 | | 1,89 |
| | | R\$ | 31,69 | | 31,69 |
| 2.0 | INFRA-ESTRUTURA | | | | |
| 2.1 | Escavação manual em solo de 1ª e 2ª categoria em vala ou cava até 1,50 m | m ³ | 5,48 | | 5,48 |
| | | R\$ | 414,60 | | 414,60 |
| 2.2 | Broca em concreto armado diâmetro de 25 cm - completa | m | 264,00 | | 264,00 |
| | | R\$ | 26.002,48 | | 26.002,48 |
| 2.3 | Lançamento e adensamento de concreto ou massa em fundação | m ³ | 5,48 | | 5,48 |
| | | R\$ | 1.165,50 | | 1.165,50 |
| 2.4 | Concreto preparado no local, fck = 20 MPa | m ³ | 5,48 | | 5,48 |
| | | R\$ | 3.627,67 | | 3.627,67 |
| 2.5 | Armadura em barra de aço CA-50 (A ou B) fyk = 500 MPa | kg | 548,00 | | 548,00 |
| | | R\$ | 6.666,57 | | 6.666,57 |
| 3.0 | ESTRUTURAL | | | | |
| 3.1 | Lançamento, espalhamento e adensamento de concreto ou massa em lastro e/ou enchimento | m ³ | 3,10 | | 3,10 |
| | | R\$ | 329,66 | | 329,66 |
| 3.2 | Concreto preparado no local, fck = 20 MPa | m ³ | 3,10 | | 3,10 |
| | | R\$ | 2.052,15 | | 2.052,15 |
| 3.3 | Armadura em barra de aço CA-50 (A ou B) fyk = 500 MPa | kg | 310,00 | | 310,00 |
| | | R\$ | 3.771,23 | | 3.771,23 |
| 3.4 | Forma em madeira comum para estrutura | m ² | 27,60 | | 27,60 |
| | | R\$ | 8.749,89 | | 8.749,89 |
| 3.5 | Laje pré-fabricada mista vigota treliçada/lajota cerâmica - LT 12 (8+4) e capa com concreto de 25 MPa | m ² | 185,38 | | 185,38 |
| | | R\$ | 35.328,38 | | 35.328,38 |
| 4.0 | PORTAS E DIVISÓRIAS | | | | |
| 4.1 | Divisória em placas de gesso acartonado, resistência ao fogo 30 minutos, espessura 100/70m | m ² | 15,00 | | 15,00 |
| | | R\$ | 3.073,09 | | 3.073,09 |
| 4.2 | Alvenaria de embasamento em tijolo maciço comum | m ³ | 5,48 | | 5,48 |
| | | R\$ | 7.069,20 | | 7.069,20 |
| 4.3 | Alvenaria de bloco cerâmico de vedação, uso revestido, de 9 cm | m ² | 336,45 | | 336,45 |
| | | R\$ | 30.286,57 | | 30.286,57 |
| 4.4 | Porta lisa com batente madeira - 90 x 210 cm | un | 8,00 | | 8,00 |
| | | R\$ | 6.451,98 | | 6.451,98 |
| 4.5 | Dobradiça em aço cromado de 3 1/2", para porta de até 21 kg | cj | 8,00 | | 8,00 |
| | | R\$ | 355,93 | | 355,93 |
| 4.6 | Fechadura com maçaneta tipo alavanca em aço inoxidável, para porta externa | un | 8,00 | | 8,00 |
| | | R\$ | 3.000,11 | | 3.000,11 |

**PREFEITURA MUNICIPAL DE NIPOÁ**Rua Rio de Janeiro, 304 – Centro – CEP: 15240-041 – Tel/WhatsApp: (17) 3277-9220
CNPJ: 49.107.725/0001-72 – e-mail: nipoa@nipoa.sp.gov.br – www.nipoa.sp.gov.br

ESTADO DE SÃO PAULO

| | | | | |
|------------|--|----------------|-----------|-----------|
| 5.0 | REVESTIMENTO | | | |
| 5.1 | Chapisco | m ² | 829,84 | 829,84 |
| | | R\$ | 7.320,57 | 7.320,57 |
| 5.1 | Emboço comum | m ² | 829,84 | 829,84 |
| | | R\$ | 23.722,76 | 23.722,76 |
| 5.2 | Reboco | m ² | 829,84 | 829,84 |
| | | R\$ | 13.637,77 | 13.637,77 |
| 5.3 | Impermeabilização em argamassa polimérica para umidade e água de percolação | m ² | 276,61 | 276,61 |
| | | R\$ | 4.907,69 | 4.907,69 |
| 5.4 | Revestimento em placa cerâmica esmaltada de 20x20 cm, tipo monocolor, assentado e rejuntado com argamassa industrializada | m ² | 122,64 | 122,64 |
| | | R\$ | 15.034,48 | 15.034,48 |
| 6.0 | PISO | | | |
| 6.1 | Argamassa de regularização e/ou proteção | m ³ | 5,15 | 5,15 |
| | | R\$ | 5.051,80 | 5.051,80 |
| 6.2 | Placa cerâmica esmaltada PEI-5 para área interna, grupo de absorção BIIb, resistência química B, assentado com argamassa colante industrializada | m ² | 188,79 | 188,79 |
| | | R\$ | 11.443,81 | 11.443,81 |
| 6.3 | Rejuntamento em placas cerâmicas com argamassa industrializada para rejunte, juntas acima de 3 até 5 mm | m ² | 188,79 | 188,79 |
| | | R\$ | 3.088,64 | 3.088,64 |
| 6.4 | Piso em ladrilho hidráulico podotátil várias cores (25x25x2,5cm), assentado com argamassa mista | m ² | 9,50 | 9,50 |
| | | R\$ | 1.575,08 | 1.575,08 |
| 6.5 | Peitoril e/ou soleira em granito, espessura de 2 cm e largura até 20 cm, acabamento polido | m | 7,20 | 7,20 |
| | | R\$ | 1.553,17 | 1.553,17 |
| 7.0 | ESQUADRIAS | | | |
| 7.1 | Vidro temperado incolor de 8 mm | m ² | 16,50 | 16,50 |
| | | R\$ | 5.455,46 | 5.455,46 |
| 7.2 | Peitoril e/ou soleira em granito, espessura de 2 cm e largura até 20 cm, acabamento polido | m | 16,50 | 16,50 |
| | | R\$ | 3.559,34 | 3.559,34 |
| 8.0 | INSTALAÇÕES HIDRAULICAS | | | |
| | ÁGUA FRIA | | | |
| 8.1 | Torneira de bóia, DN= 3/4´ | un | 1,00 | 1,00 |
| | | R\$ | 1,00 | 1,00 |
| | Reservatório em polietileno com tampa de encaixar - capacidade de 2.000 litros | un | 1,00 | 1,00 |
| | | R\$ | 1.394,56 | 1.394,56 |
| | Tubo de PVC rígido soldável marrom, DN= 50 mm, (1 1/2´), inclusive conexões | m | 18,00 | 18,00 |
| | | R\$ | 1.117,30 | 1.117,30 |
| | Tubo de PVC rígido soldável marrom, DN= 60 mm, (2´), inclusive conexões | m | 84,00 | 84,00 |
| | | R\$ | 7.962,60 | 7.962,60 |
| | Tubo de PVC rígido soldável marrom, DN= 25 mm, (3/4´), inclusive conexões | m | 72,00 | 72,00 |
| | | R\$ | 2.774,27 | 2.774,27 |
| | Registro de gaveta em latão fundido sem acabamento, DN= 3/4´ | un | 5,00 | 5,00 |
| | | R\$ | 538,06 | 538,06 |
| | Registro de pressão em latão fundido sem acabamento, DN= 3/4´ | un | 2,00 | 2,00 |
| | | R\$ | 241,87 | 241,87 |
| | Válvula de esfera monobloco em latão fundido passagem plena, acionamento com alavanca, DN= 2´ | un | 1,00 | 1,00 |
| | | R\$ | 341,15 | 341,15 |
| 8.2 | ESGOTO | | | |
| | Tubo de PVC rígido, pontas lisas, soldável, linha esgoto série reforçada ´R´, DN= 40 mm, inclusive conexões | m | 40,00 | 40,00 |
| | | R\$ | 2.220,84 | 2.220,84 |
| | Tubo de PVC rígido PxB com virola e anel de borracha, linha esgoto série reforçada ´R´, DN= 50 mm, inclusive conexões | m | 21,00 | 21,00 |
| | | R\$ | 1.370,37 | 1.370,37 |
| | Tubo de PVC rígido PxB com virola e anel de borracha, linha esgoto série reforçada ´R´, DN= 100 mm, inclusive conexões | m | 27,00 | 27,00 |
| | | R\$ | 3.663,72 | 3.663,72 |

**PREFEITURA MUNICIPAL DE NIPOÁ**Rua Rio de Janeiro, 304 – Centro – CEP: 15240-041 – Tel/WhatsApp: (17) 3277-9220
CNPJ: 49.107.725/0001-72 – e-mail: nipoa@nipoa.sp.gov.br – www.nipoa.sp.gov.br

ESTADO DE SÃO PAULO

| | | | | |
|-------------|---|----------------|----------|----------|
| | Tubo de PVC rígido PxB com virola e anel de borracha, linha esgoto série reforçada 'R'. DN= 150 mm, inclusive conexões | m | 7,25 | 7,25 |
| | | R\$ | 1.410,28 | 1.410,28 |
| | Caixa sifonada de PVC rígido de 150 x 150 x 50 mm, com grelha | un | 3,00 | 3,00 |
| | | R\$ | 423,29 | 423,29 |
| 8.3 | ÁGUAS PLUVIAIS | | | |
| | Tubo de PVC rígido branco PxB com virola e anel de borracha, linha esgoto série normal, DN= 100 mm, inclusive conexões | m | 18,00 | 18,00 |
| | | R\$ | 1.732,26 | 1.732,26 |
| | Captador pluvial em aço inoxidável e grelha em alumínio, com mecanismo anti-vórtice, DN= 50 mm | un | 1,00 | 1,00 |
| | | R\$ | 5.099,18 | 5.099,18 |
| 9.0 | ACESSÓRIOS | | | |
| 9.1 | Barra de apoio reta, para pessoas com mobilidade reduzida, em tubo de alumínio, comprimento de 800 mm, acabamento com pintura epóxi | un | 2,00 | 2,00 |
| | | R\$ | 393,85 | 393,85 |
| 9.2 | Lavatório de louça para canto sem coluna para pessoas com mobilidade reduzida | un | 1,00 | 1,00 |
| | | R\$ | 2.200,66 | 2.200,66 |
| 9.3 | Bacia sifonada de louça para pessoas com mobilidade reduzida - capacidade de 6 litros | un | 1,00 | 1,00 |
| | | R\$ | 1.457,01 | 1.457,01 |
| 9.4 | Bacia sifonada de louça sem tampa - 6 litros | un | 5,00 | 5,00 |
| | | R\$ | 1.953,72 | 1.953,72 |
| 9.5 | Válvula de descarga antivandalismo, DN= 1 1/2" | un | 6,00 | 6,00 |
| | | R\$ | 3.936,29 | 3.936,29 |
| 9.6 | Canopla para válvula de descarga | un | 6,00 | 6,00 |
| | | R\$ | 979,24 | 979,24 |
| 9.7 | Dispenser toalheiro metálico esmaltado para bobina de 25cm x 50m, sem alavanca | un | 4,00 | 4,00 |
| | | R\$ | 491,79 | 491,79 |
| 9.8 | Dispenser papel higiênico em ABS para rolo 300 / 600 m, com visor | un | 6,00 | 6,00 |
| | | R\$ | 559,13 | 559,13 |
| 9.7 | Torneira de mesa para lavatório compacta, acionamento hidromecânico, em latão cromado, DN= 1/2" | un | 6,00 | 6,00 |
| | | R\$ | 5.722,73 | 5.722,73 |
| 9.8 | Lavatório de louça com coluna | un | 5,00 | 5,00 |
| | | R\$ | 3.302,70 | 3.302,70 |
| 9.9 | Divisória em placas de granilite com espessura de 3 cm | m ² | 28,20 | 28,20 |
| | | R\$ | 9.096,67 | 9.096,67 |
| 9.10 | Válvula de metal cromado de 1 1/2" | un | 6,00 | 6,00 |
| | | R\$ | 652,70 | 652,70 |
| 9.11 | Sifão plástico sanfonado universal de 1' | un | 6,00 | 6,00 |
| | | R\$ | 221,49 | 221,49 |
| 9.12 | Registro regulador de vazão para chuveiro e ducha em latão cromado com canopla, DN= 1/2" | un | 2,00 | 2,00 |
| | | R\$ | 3.852,07 | 3.852,07 |
| 9.13 | Chuveiro elétrico de 5.500 W / 220 V em PVC | un | 2,00 | 2,00 |
| | | R\$ | 332,81 | 332,81 |
| 10.0 | INSTALAÇÕES ELÉTRICAS | | | |
| 10.1 | REDE DE DISTRIBUIÇÃO | | | |
| | Quadro de distribuição universal de embutir, para disjuntores 34 DIN / 24 Bolt-on - 150 A - sem componentes | un | 1,00 | 1,00 |



| | | | | |
|--|----------------|-----|-------------------|-------------------|
| | | R\$ | 1.027,80 | 1.027,80 |
| Sistema de barramento blindado de 100 a 2500 A, trifásico, barra de cobre | axm | | 3,00 | 3,00 |
| | | R\$ | 2.213,66 | 2.213,66 |
| Disjuntor termomagnético, unipolar 127/220 V, corrente de 10 A até 30 A | un | | 34,00 | 34,00 |
| | | R\$ | 1.388,10 | 1.388,10 |
| Disjuntor termomagnético, tripolar 220/380 V, corrente de 60 A até 100 A | un | | 2,00 | 2,00 |
| | | R\$ | 646,56 | 646,56 |
| Caixa de ferro estampada 4' x 2' | un | | 35,00 | 35,00 |
| | | R\$ | 626,59 | 626,59 |
| Caixa de ferro estampada 4' x 4' | un | | 10,00 | 10,00 |
| | | R\$ | 195,56 | 195,56 |
| Tomada 2P+T de 20 A - 250 V, completa | cj | | 10,00 | 10,00 |
| | | R\$ | 369,77 | 369,77 |
| Interruptor bipolar simples, 1 tecla dupla e placa | cj | | 8,00 | 8,00 |
| | | R\$ | 640,39 | 640,39 |
| Interruptor com 2 teclas simples e placa | cj | | 2,00 | 2,00 |
| | | R\$ | 101,81 | 101,81 |
| Conjunto 1 interruptor simples e 1 tomada 2P+T de 10 A, completo | cj | | 6,00 | 6,00 |
| | | R\$ | 308,77 | 308,77 |
| Luminária retangular de embutir tipo calha fechada com difusor plano em acrílico para 2 lâmpadas fluorescentes tubulares de 28/32/36/54W | un | | 21,00 | 21,00 |
| | | R\$ | 4.460,37 | 4.460,37 |
| Reator eletrônico de alto fator de potência com partida instantânea, para duas lâmpadas fluorescentes tubulares, base bipino bilateral, 32 W - 127 V / 220 V | un | | 21,00 | 21,00 |
| | | R\$ | 1.719,37 | 1.719,37 |
| Lâmpada fluorescente tubular, base bipino bilateral de 32 W | un | | 42,00 | 42,00 |
| | | R\$ | 1.045,72 | 1.045,72 |
| Cabo de cobre de 1,5 mm ² , isolamento 750 V - isolação em PVC 70°C | m | | 200,00 | 200,00 |
| | | R\$ | 898,21 | 898,21 |
| Cabo de cobre de 10 mm ² , isolamento 750 V - isolação em PVC 70°C | m | | 140,00 | 140,00 |
| | | R\$ | 2.394,07 | 2.394,07 |
| Cabo de cobre de 2,5 mm ² , isolamento 750 V - isolação em PVC 70°C | m | | 400,00 | 400,00 |
| | | R\$ | 2.215,90 | 2.215,90 |
| Cabo de cobre de 25 mm ² , tensão de isolamento 8,7/15 kV - isolação EPR 90°C | m | | 80,00 | 80,00 |
| | | R\$ | 8.494,47 | 8.494,47 |
| Eletroduto corrugado em polietileno de alta densidade, DN= 30 mm, com acessórios | m | | 400,00 | 400,00 |
| | | R\$ | 3.439,83 | 3.439,83 |
| Haste de aterramento de 5/8" x 2,40 m | un | | 2,00 | 2,00 |
| | | R\$ | 500,80 | 500,80 |
| 11 PINTURA | | | | |
| 11.1 Tinta látex em massa, inclusive preparo | m ² | | 516,40 | 516,40 |
| | | R\$ | 19.451,71 | 19.451,71 |
| 11.2 Massa corrida a base de PVA | m ² | | 516,40 | 516,40 |
| | | R\$ | 9.627,10 | 9.627,10 |
| 11.3 Tinta acrílica em massa, inclusive preparo | m ² | | 190,80 | 190,80 |
| | | R\$ | 7.879,14 | 7.879,14 |
| 11.4 Verniz acrílico | m ² | | 30,24 | 30,24 |
| | | R\$ | 1.499,49 | 1.499,49 |
| 12 SERVIÇOS COMPLEMENTARES | | | | |
| Limpeza final da obra | m ² | | 458,84 | 458,84 |
| | | R\$ | 8.101,13 | 8.101,13 |
| TOTAL | | | 272.196,64 | 272.196,64 |
| RECURSOS ESTADUAIS | | | | |
| | | | 373.592,40 | 373.592,40 |
| RECURSOS PRÓPRIOS | | | | |
| | | | 13.577,37 | 13.577,37 |
| TOTAL | | | 387.169,77 | 387.169,77 |

Nipoã, Estado de São Paulo, 01 de outubro de 2025.

EWERTON MEDEIROS LÁZARO
Engenheiro Civil
Crea/SP n.º 5069960109

EWERTON MEDEIROS
LAZARO:42141049865

Assinado de forma digital por
EWERTON MEDEIROS
LAZARO:42141049865
Dados: 2025.11.12 14:57:12 -03'00'

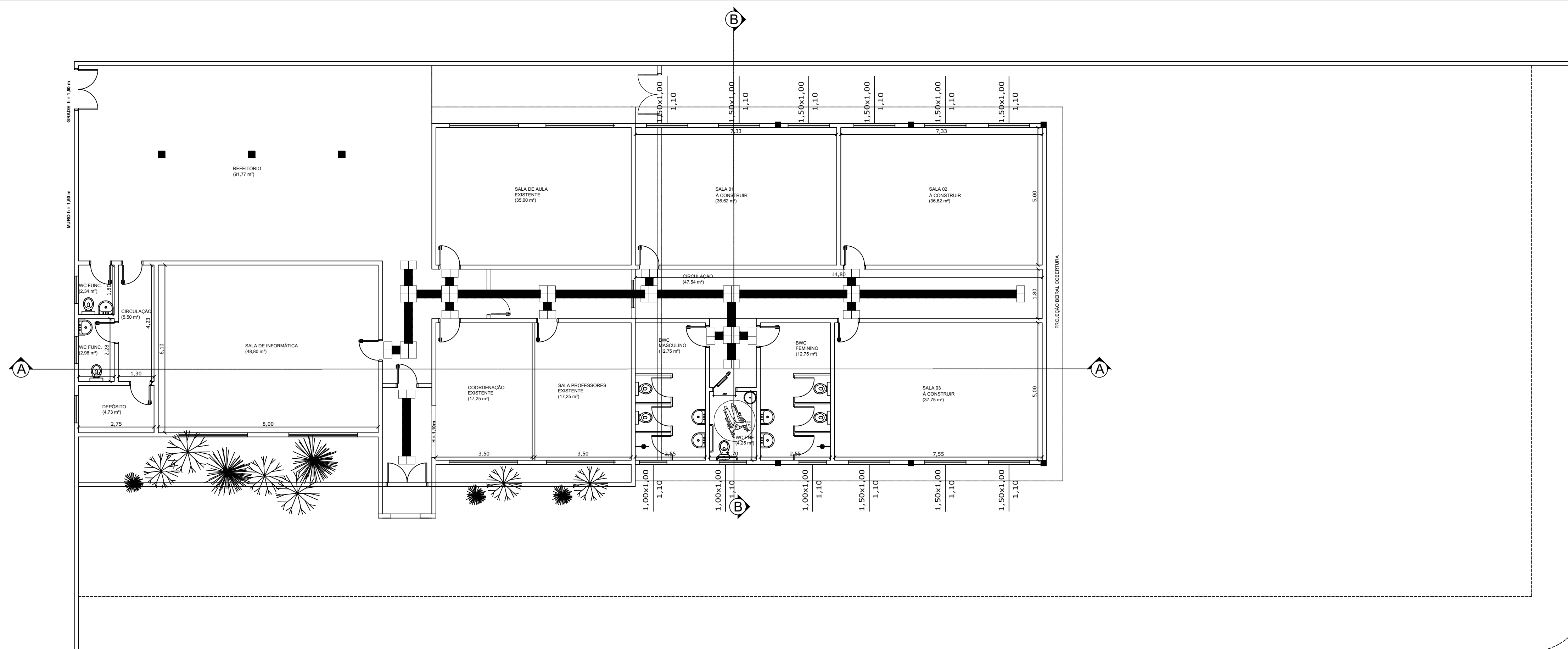

PLANTA
ESC 1:100

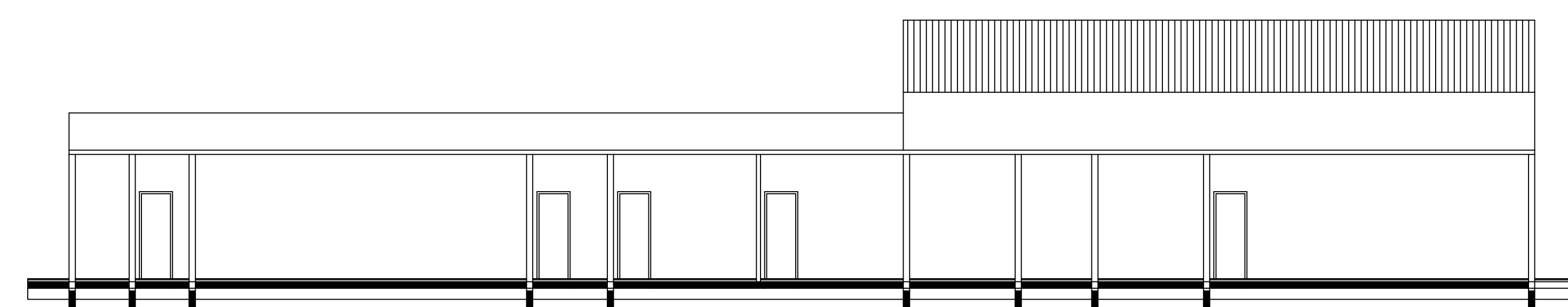

CORTE AA
ESCALA 1:100

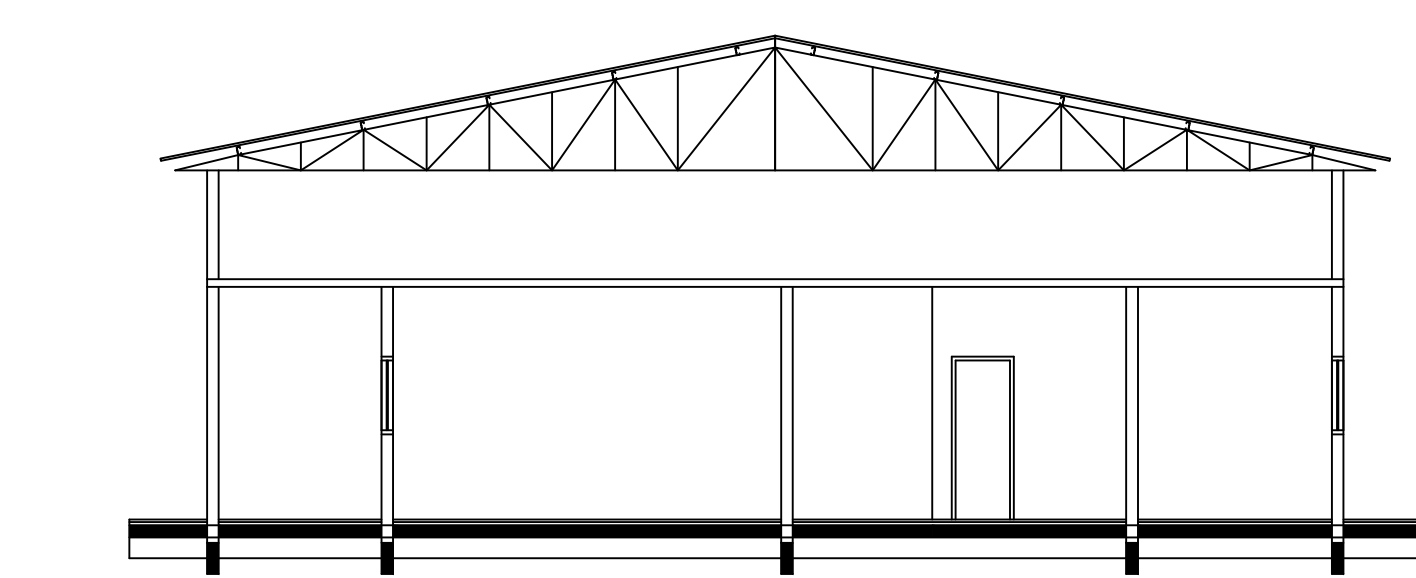

CORTE BB
ESCALA 1:100

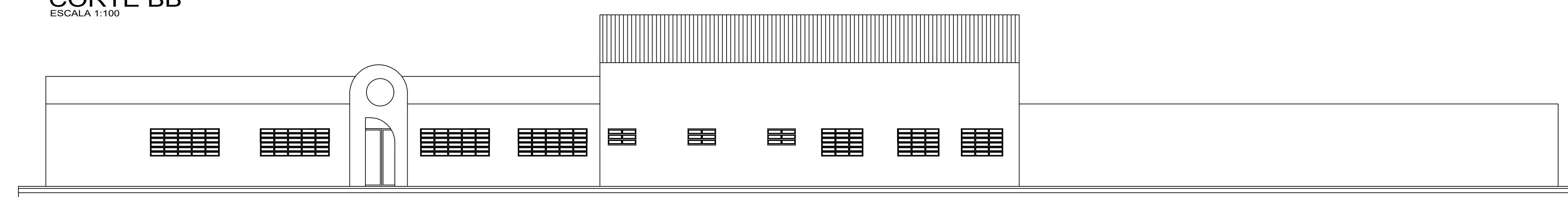

FACHADA
ESCALA 1:100

LEGENDA

- ALVENARIA À CONSTRUIR
- ALVENARIA EXISTENTE
- DRYWALL À INSTALAR
- PILARES EXISTENTES
- ALVENARIA A DEMOLIR
- PROJEÇÃO BEIRAL COBERTURA

Prefeitura Municipal de Nipoã
 Rua Pedro Rampim, 500 - Centro - CEP: 15.240-000 - Nipoã/SP
 Fone: (17) 3277-9000 - CNPJ: 49.107.725/0001-72
 e-mail: nipoa@nipoa.sp.gov.br - www.nipoa.sp.gov.br
 Estado de São Paulo

Rua Rio de Janeiro, n.º 304 - Centro - Cep.: 15.250-041
 (17) 3277-9220 - email:nipoa.sp.gov.br

PROJETO COMPLETO
 DATA: OUTUBRO / 2025
 FOLHA: 01/02

REFORMA E AMPLIAÇÃO DA ESCOLA "EMEI JOÃO VASQUES"

TÍTULO
Rua Pernambuco 269
 LOCAL
Nipoã, Estado de São Paulo
 MUNICÍPIO
Prefeitura Municipal de Nipoã
 PROPRIETÁRIO

ESCALAS - INDICADAS

| | |
|------------------------|--|
| LOCALIZAÇÃO SEM ESCALA | Assinado de forma digital por JOSE PEDRO RAMPIM:26113376834 Dados: 2025.10.29 16:22:19 -03'00' |
| | Assinado de forma digital por PREFEITURA MUNICIPAL DE NIPOÃ PREFEITO: JOSÉ PEDRO RAMPIM |
| | Assinado de forma digital por EWERTON MEDEIROS LÁZARO:4214104986 Dados: 2025.10.30 08:49:38 -03'00' |
| | Eng.º Civil Ewerton Medeiros Lázaro Resp. Técnico - CREA/SP n.º 5069960/109 ART Nº: |

APROVAÇÃO:

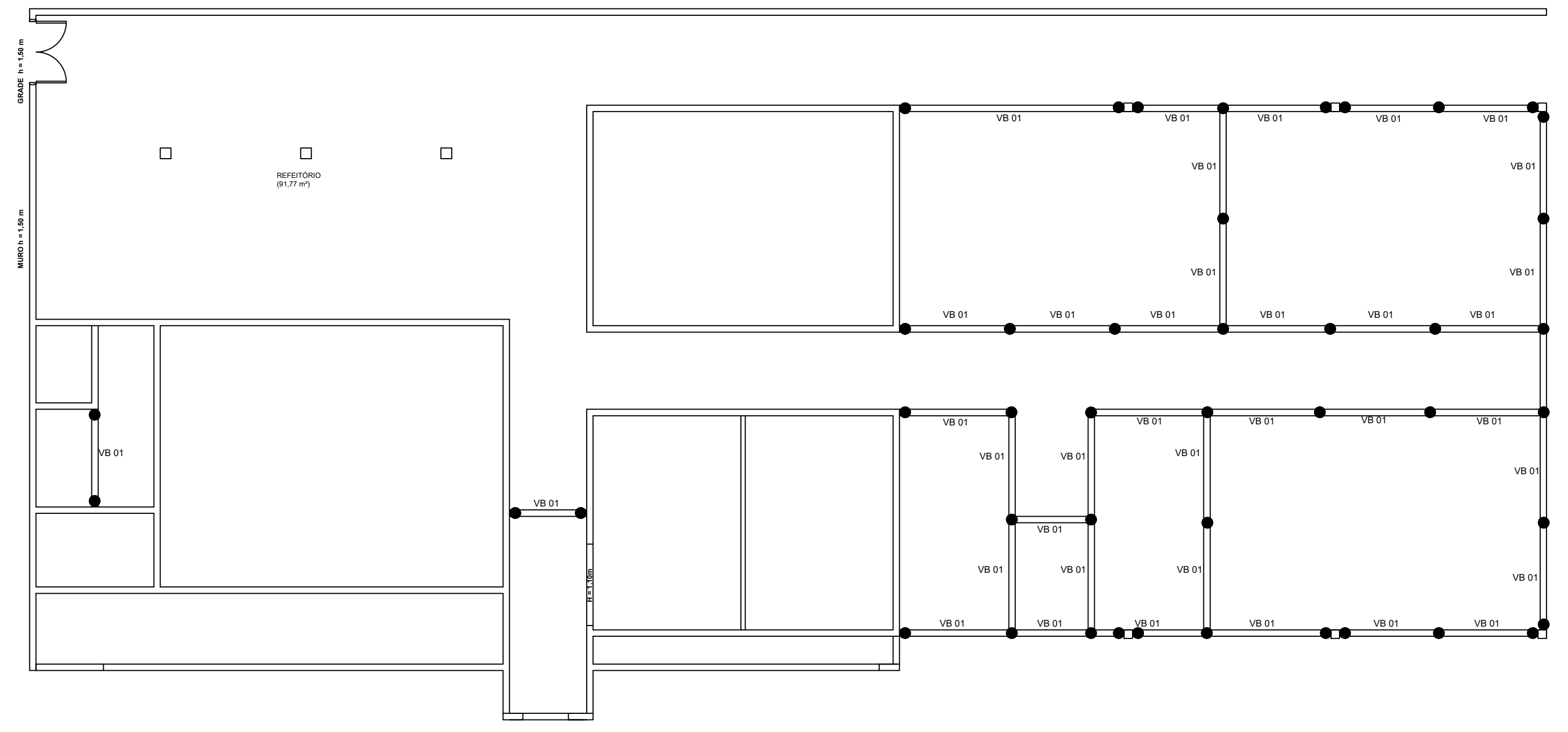

LOCAÇÃO DAS ESTACAS MOLDADAS "IN LOCO", E FORMAS DAS VIGAS BALDRAMES

ESC 1:100

LEGENDA

- ESTACAS 25 p=6,00m-44 unid
- VB 01 Viga 01: 0,15x0,25 a cada 0,12m - 4 Ø 3/4" - 96,58 m

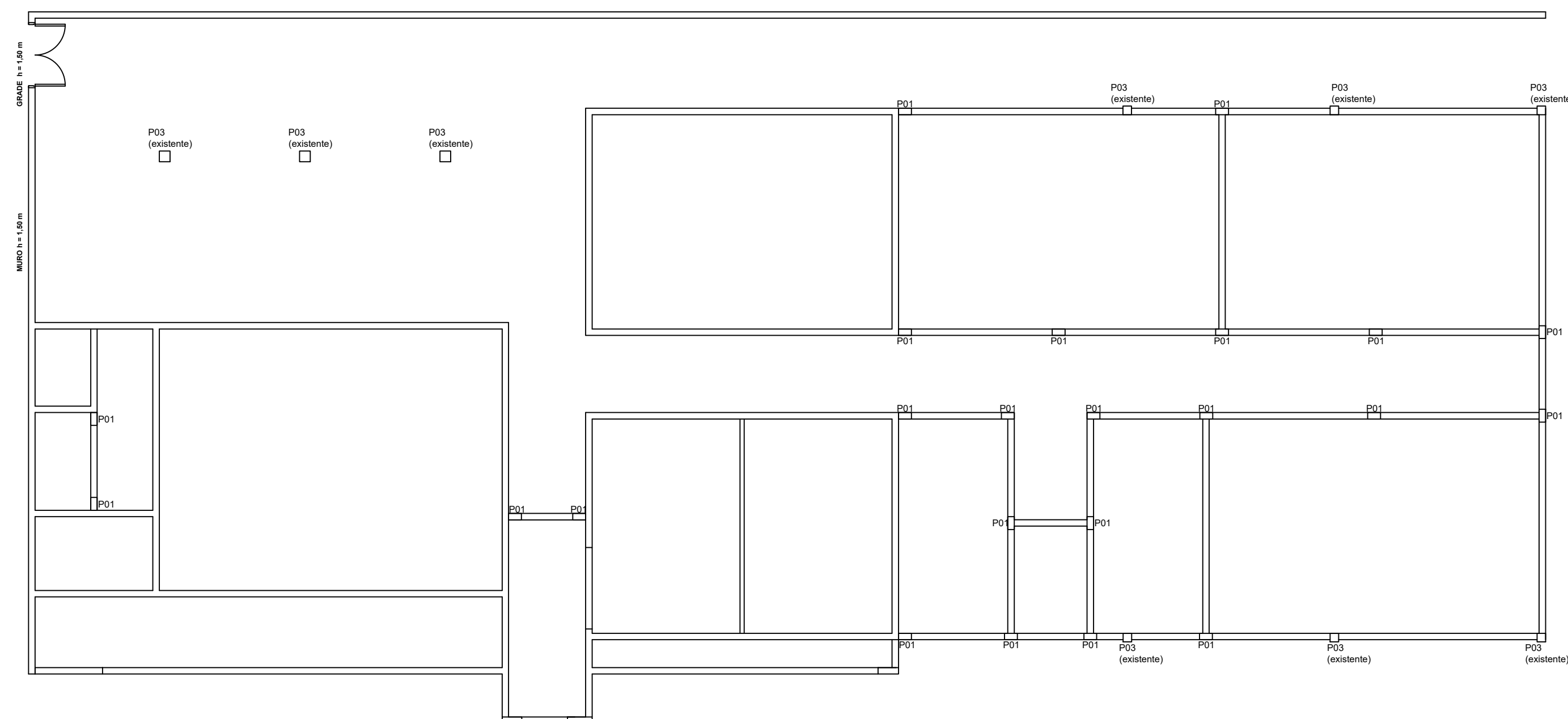

LOCAÇÃO DOS PILARES

ESC 1:100

LEGENDA

- P01 Pilares 0,12x0,25 a cada 0,12m - 4 Ø 5/16" - 2,7 unidades
- P03 Pilares 0,15x0,15 a cada 0,12m - 4 Ø 5/16" - 4 unidades existentes

LEGENDA

- ALVENARIA À CONSTRUIR
- ALVENARIA EXISTENTE
- DRYWALL À INSTALAR
- PILARES EXISTENTES
- ALVENARIA A DEMOLIR
- PROJEÇÃO BEIRAL COBERTURA

Prefeitura Municipal de Nipoã
 Rua Pedro Rampim, 500 - Centro - CEP 15.240-000 - Nipoã/SP
 Fone (17) 3277-9000 - CNPJ 49.107.725/0001-72
 e-mail: nipoa@nipoa.sp.gov.br - www.nipoa.sp.gov.br
 Estado de São Paulo

Rua Rio de Janeiro, n.º 304 - Centro - Cep.: 15.250-041
 (17) 3277-9220 - email:nipoa.sp.gov.br

PROJETO COMPLETO DATA: OUTUBRO / 2025
 FOLHA: 02/01

REFORMA E AMPLIAÇÃO DA ESCOLA "EMEI JOÃO VASQUES"
 TÍTULO

Rua Pernambuco 269
 LOCAL
Nipoã, Estado de São Paulo
 MUNICÍPIO
Prefeitura Municipal de Nipoã
 PROPRIETÁRIO ESCALAS: INDICADAS

LOCALIZAÇÃO SEM ESCALA

JOSE PEDRO RAMPIM:261133768
 34 Assinado de forma digital por JOSE PEDRO RAMPIM:2611337684
 Dados: 2025.10.29 16:23:47 -03'00'

PREFEITURA MUNICIPAL DE NIPOÃ
 PREFEITO: JOSÉ PEDRO RAMPIM

EWERTON MEDEIROS LAZARO:42141
 Assinado de forma digital por EWERTON MEDEIROS LAZARO:42141049865
 Dados: 2025.10.30
 Eng.º Civil Ewerton Medeiros LAZARO
 Resp. Técnico - CREA/SP n.º 5089960/109
 ART Nº:

APROVAÇÃO:

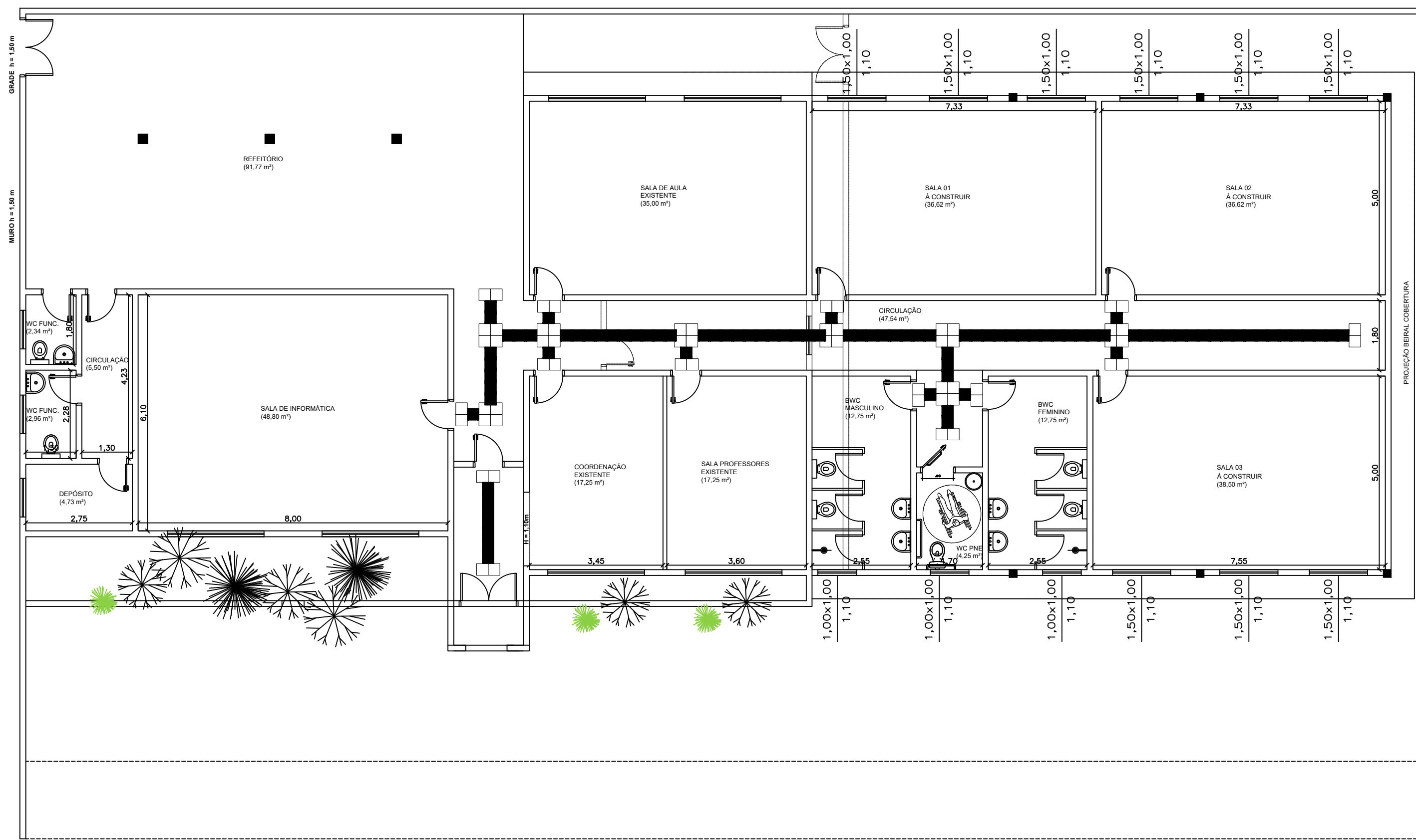

| LEGENDA | |
|---------|---------------------------|
| ● | ALVENARIA A CONSTRUIR |
| ● | ALVENARIA EXISTENTE |
| ● | DRYWALL A INSTALAR |
| ■ | PILARES EXISTENTES |
| — | ALVENARIA A DEMOLIR |
| — | PROJEÇÃO BEIRAL COBERTURA |

| LEGENDA | |
|---------|--|
| ○ | PONTO DE LUZ NO TETO |
| ⊕S | TOMADA ALTA C INTERRUPTOR (90CM DO PISO) |
| S | INTERRUPTOR SIMPLES (90CM DO PISO) |
| § | INTERRUPTOR PARALELO (90CM DO PISO) |
| ⊖ | TOMADA BAIXA (30CM DO PISO) 110V |
| ⊖ | TOMADA BAIXA (30CM DO PISO) 220V |
| ■ | QUADRO DE DISTRIBUIÇÃO |

PLANTA DA AMPLIAÇÃO
ESC 1:100

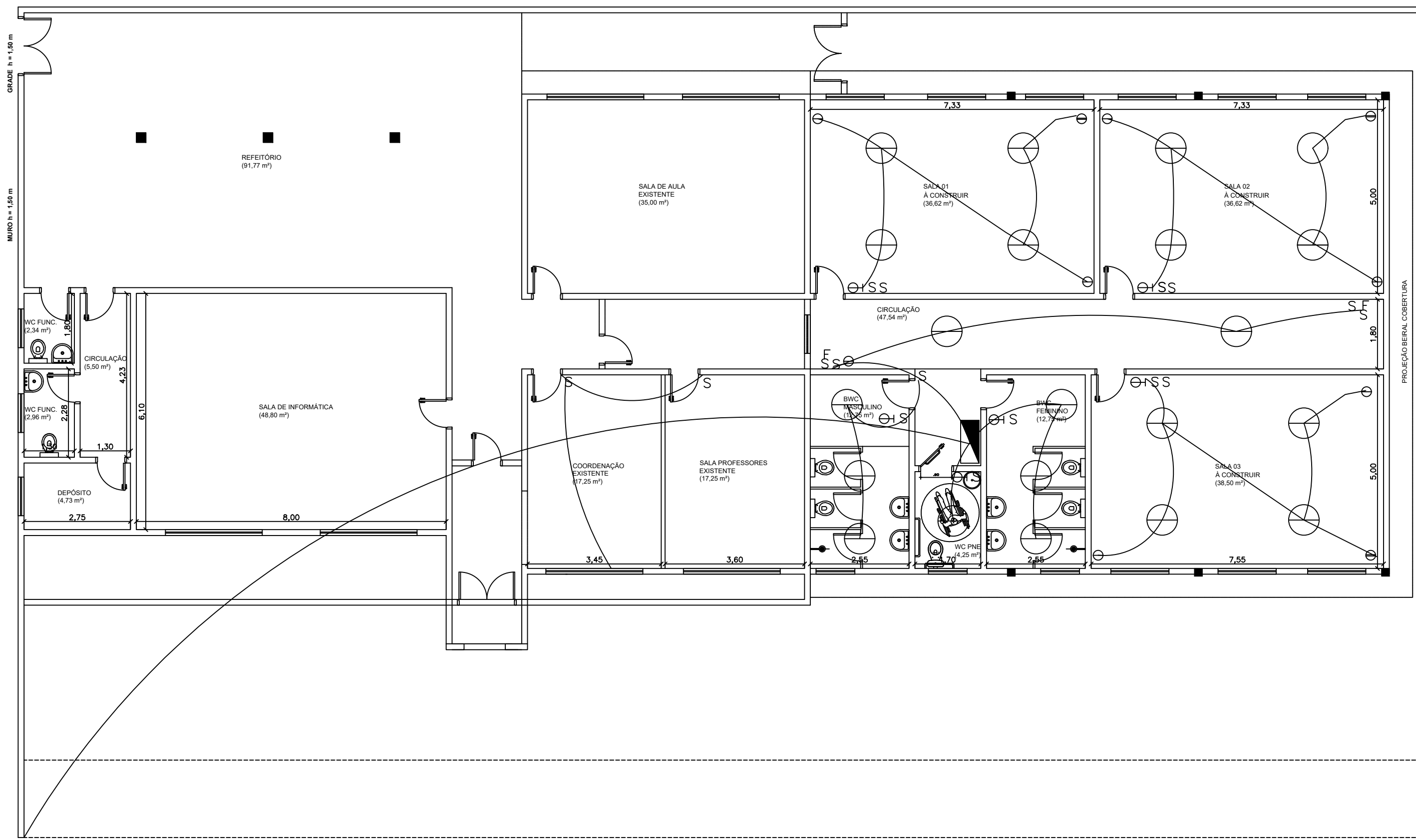

PLANTA BAIXA - ELETRICA
ESC 1:100

Prefeitura Municipal de Nipoá
 Rua Pedro Rampim, 500 - Centro - CEP 15.240-000 - Nipoá/SP
 Fone (17) 3277-9000 - CNPJ 49.107.725/0001-72
 e-mail: nipoa@nipoa.sp.gov.br - www.nipoa.sp.gov.br
 Estado de São Paulo

 Participar para Construir.
 Participar para Evoluir
ADM. 2021 - 2024

PROJETO ELÉTRICO FOLHA: **1/1**

REFORMA E AMPLIAÇÃO DA ESCOLA "EMEI JOÃO VASQUES"
 TÍTULO
Rua Pernambuco 269
 LOCAL
Nipoá, Estado de São Paulo
 MUNICÍPIO
Prefeitura Municipal de Nipoá

PROPRIETÁRIO
 LOCALIZAÇÃO - SITUAÇÃO SEM ESCALA

ESCALA:
INDICADA
 JOSE PEDRO
 RAMPIM:26113376
 834
 Assinado de forma digital por JOSE PEDRO RAMPIM:26113376 Data: 2025.10.29 16:33:06 -03'00'
José Pedro Rampim
 Prefeito Municipal
 EWERTON MEDEIROS
 LAZARO:4214104985
 65
 Assinado de forma digital por EWERTON MEDEIROS LAZARO:4214104985 Data: 2025.10.30 08:48:23 -03'00'
Ewerton Medeiros Lázaro
 Engenheiro Civil
 Crea/SP 5069960109

QUANTITATIVO
 VIDE PLANILHA ORÇAMENTÁRIA

LEGENDA

PROJETO HIDRÁULICO

DETALHAMENTO
ESCALA: 1/75

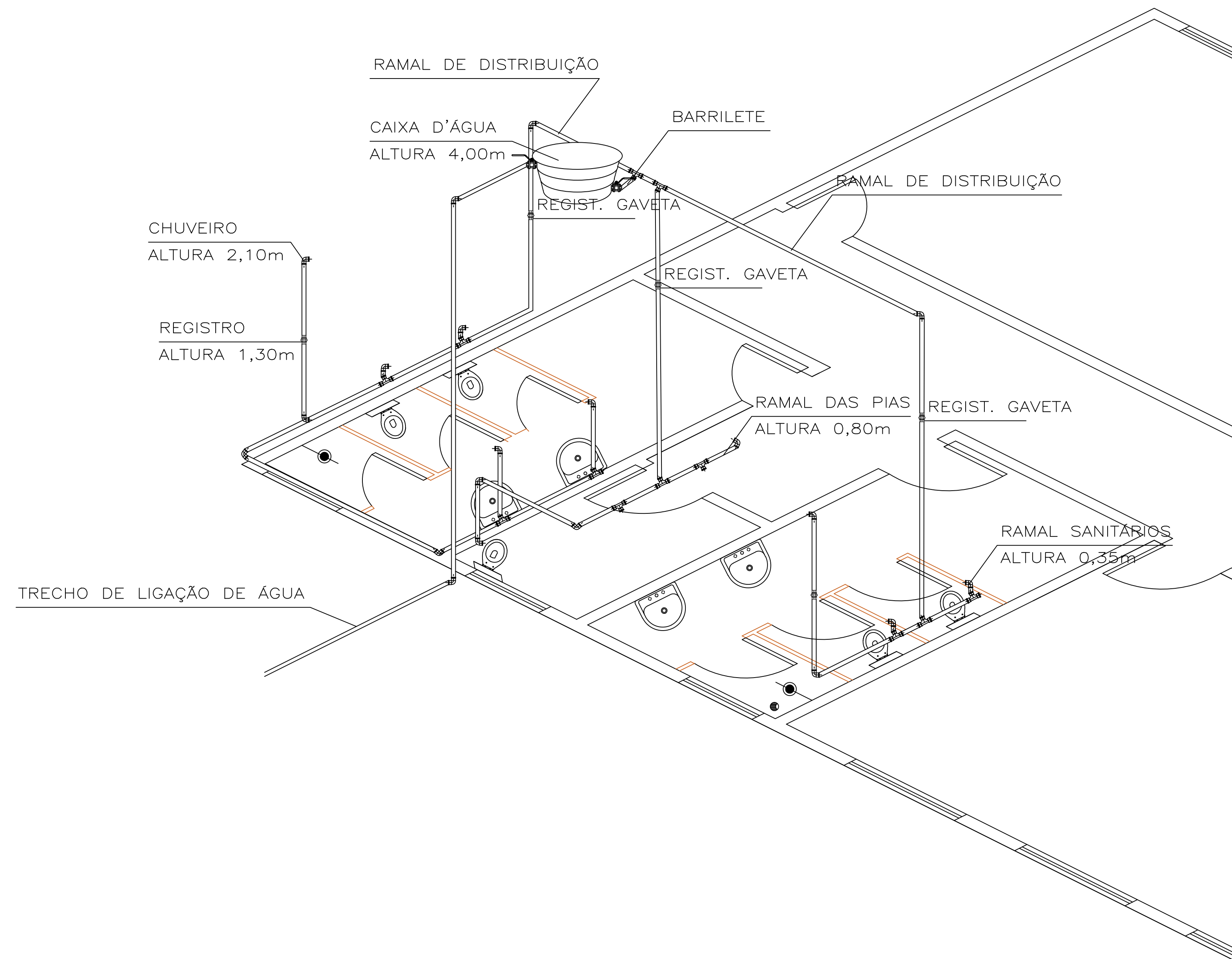

Prefeitura Municipal de Nipoã

Rua Pedro Rampim, 500 - Centro - CEP 15.240-000 - Nipoã/SP
Fone (17) 3277-9000 - CNPJ 49.107.725/0001-72
e-mail: nipoa@nipoa.sp.gov.br - www.nipoa.sp.gov.br
Estado de São Paulo



Participar para Construir.
Participar para Evoluir
ADM. 2021 - 2024

PROJETO HIDRÁULICO

FOLHA:

1/1

REFORMA E AMPLIAÇÃO DA ESCOLA "EMEI JOÃO VASQUES"

TÍTULO

Rua Pernambuco 269

LOCAL

Nipoã, Estado de São Paulo

MUNICÍPIO

Prefeitura Municipal de Nipoã

PROPRIETÁRIO

LOCALIZAÇÃO - SITUAÇÃO SEM ESCALA

ESCALA:

INDICADA

JOSE PEDRO Assinado de forma digital por JOSE PEDRO RAMPIM:26113376834
RAMPIM:26113376834 Dados: 2025.10.29 16:26:59 -03'00'

José Pedro Rampim
Prefeito Municipal

EWERTON MEDEIROS Assinado de forma digital por EWERTON MEDEIROS
LAZARO:4214104986 LAZARO:4214104986
5 Dados: 2025.10.30 08:49:06 -03'00'

Ewerton Medeiros Lázaro
Engenheiro Civil
Crea/SP 5069960109

QUANTITATIVO

VIDE PLANILHA ORÇAMENTÁRIA

LEGENDA



PREFEITURA MUNICIPAL DE NIPOÃ

Rua Rio de Janeiro, 304 – Centro – CEP: 15240-041 – Tel/WhatsApp: (17)
3277-9220

CNPJ: 49.107.725/0001-72 – e-mail: nipoa@nipoa.sp.gov.br –
www.nipoa.sp.gov.br

ESTADO DE SÃO PAULO



MEMORIAL DESCRITIVO DE OBRA

OBRA: REFORMA E AMPLIAÇÃO DA ESCOLA “EMEI JOÃO VASQUES”

LOCAL: **Rua Pernambuco, 269.**

PROPR: **PREFEITURA MUNICIPAL DE NIPOÃ**

- SERVIÇOS PRELIMINARES:-

Será executado o gabarito para locação da obra.

- INFRAESTRUTURA:- Cobertura do Pátio.

Será realizado Escavação manual em solo, em vala ou cava até 1,50 m, broca em concreto armado de diâmetro de 30 cm, lastro de pedra britada, armadura em barra de aço CA-50, fyk 500Mpa e concreto usinado fck 20 Mpa.

- ESTRUTURAL:-

Será realizado Escavação manual em solo, em vala ou cava até 1,50 m, broca em concreto armado de diâmetro de 30 cm, lastro de pedra britada, armadura em barra de aço CA-50, fyk 500Mpa e concreto usinado fck 20 Mpa, lançamento e adensamento de concreto ou massa em fundação e forma em madeira comum para fundação.

- PORTAS E DIVISÓRIAS:-

As divisórias serão em placas de gesso acartonado com espessura 100/70m com resistência ao fogo.

Será feita alvenaria de embasamento em tijolo maciço comum e em blocos cerâmicos de vedação, uso revestido, de 9cm, portas lisas com batentes em madeira.

- REVESTIMENTO:

Chapisco e Reboco: nas paredes nas áreas externas /internas.

Será impermeabilizado em argamassa polimérica para proteger da umidade e de água de percolação. O revestimento em placas cerâmicas esmaltadas de 20x20cm, tipo monocolor, assentado e rejuntado com argamassa industrializada, nas paredes internas.



PREFEITURA MUNICIPAL DE NIPOÃ

Rua Rio de Janeiro, 304 – Centro – CEP: 15240-041 – Tel/WhatsApp: (17) 3277-9220

CNPJ: 49.107.725/0001-72 – e-mail: nipoa@nipoa.sp.gov.br –

www.nipoa.sp.gov.br

ESTADO DE SÃO PAULO



ADM. 2021/2028

- PISOS:-

Primeiramente será feito a regularização ou proteção com argamassa. O piso será em placa cerâmica esmaltada PEI-5, resistência química B, para áreas internas com saída para o exterior, assentado com argamassa colante industrializada, rejuntamento em placas cerâmicas com argamassa industrializada para rejunte com juntas acima de 3 até

5 mm, seguindo com piso ladrilho hidráulico podotátil várias cores (25x25x2,5cm), assentado com argamassa mista.

Peitoril e ou soleira em granito com espessura de 2cm e largura até 20 cm com acabamento polido.

- ESQUADRIAS:-

Vidro temperado incolor de 8mm e peitoril e ou soleira em granito com espessura de 2cm e largura até 20 cm com acabamento polido.

- INSTALAÇÃO HIDRÁULICA:

Instalações, os tubos e conexões de água fria e esgoto em PVC rígido e peças (louças metais e outros); e quanto ao uso de materiais estes deverão ser de qualidade e obedecer às normas indicadas pela ABNT, e da concessionária local.

A execução das instalações hidráulicas e sanitárias só poderá ser executada por profissionais devidamente habilitados, o que não eximirá a Empreiteira das responsabilidades pelo perfeito funcionamento da mesma. A emenda dos tubos deverá ser feita por meios de luvas soldáveis e ou com bolsa e virola, tomando-se de cuidado de não deixar rebarbas no tubo que possa prejudicar a estanqueidade da mesma. A canalização no interior da edificação não deverá ficar solidária a estrutura do mesmo. Quando enterrada, a canalização deverá ser assentada em terreno resistente ou sobre embasamento apropriado com recobrimento mínimo de 30 cm (trinta centímetros). Os serviços hidro sanitários deverão ser executados de acordo com o projeto.

- INSTALAÇÃO ELÉTRICA:

Instalações deverão ser de qualidade e obedecer às normas indicadas pela ABNT, e da concessionária local.



PREFEITURA MUNICIPAL DE NIPOÃ

Rua Rio de Janeiro, 304 – Centro – CEP: 15240-041 – Tel/WhatsApp: (17) 3277-9220

CNPJ: 49.107.725/0001-72 – e-mail: nipoa@nipoa.sp.gov.br – www.nipoa.sp.gov.br

ESTADO DE SÃO PAULO



- PINTURA:

Pintura geral nas paredes com tinta látex sobre massa corrida e nas esquadrias com tinta acrílica e madeira com verniz acrílico.

- SERVIÇOS COMPLEMENTARES:

Limpeza final da obra.

Nipoã, Estado de São Paulo, 01 de outubro de 2.025.

EWERTON MEDEIROS Assinado de forma digital por
EWERTON MEDEIROS
LAZARO:4214104986 LAZARO:42141049865
5 Dados: 2025.10.30 08:40:43
-03'00'

PREFEITURA MUNICIPAL DE NIPOÃ/SP
EWERTON MEDEIROS LÁZARO

Engenheiro Civil Crea/SP n.º
5069960109

JOSE PEDRO Assinado de forma digital por
JOSE PEDRO
RAMPIM:26113376 RAMPIM:26113376834
834 Dados: 2025.10.29 16:14:30
-03'00'

PREFEITURA MUNICIPAL DE NIPOÃ/SP
JOSÉ PEDRO RAMPIM

Prefeito municipal

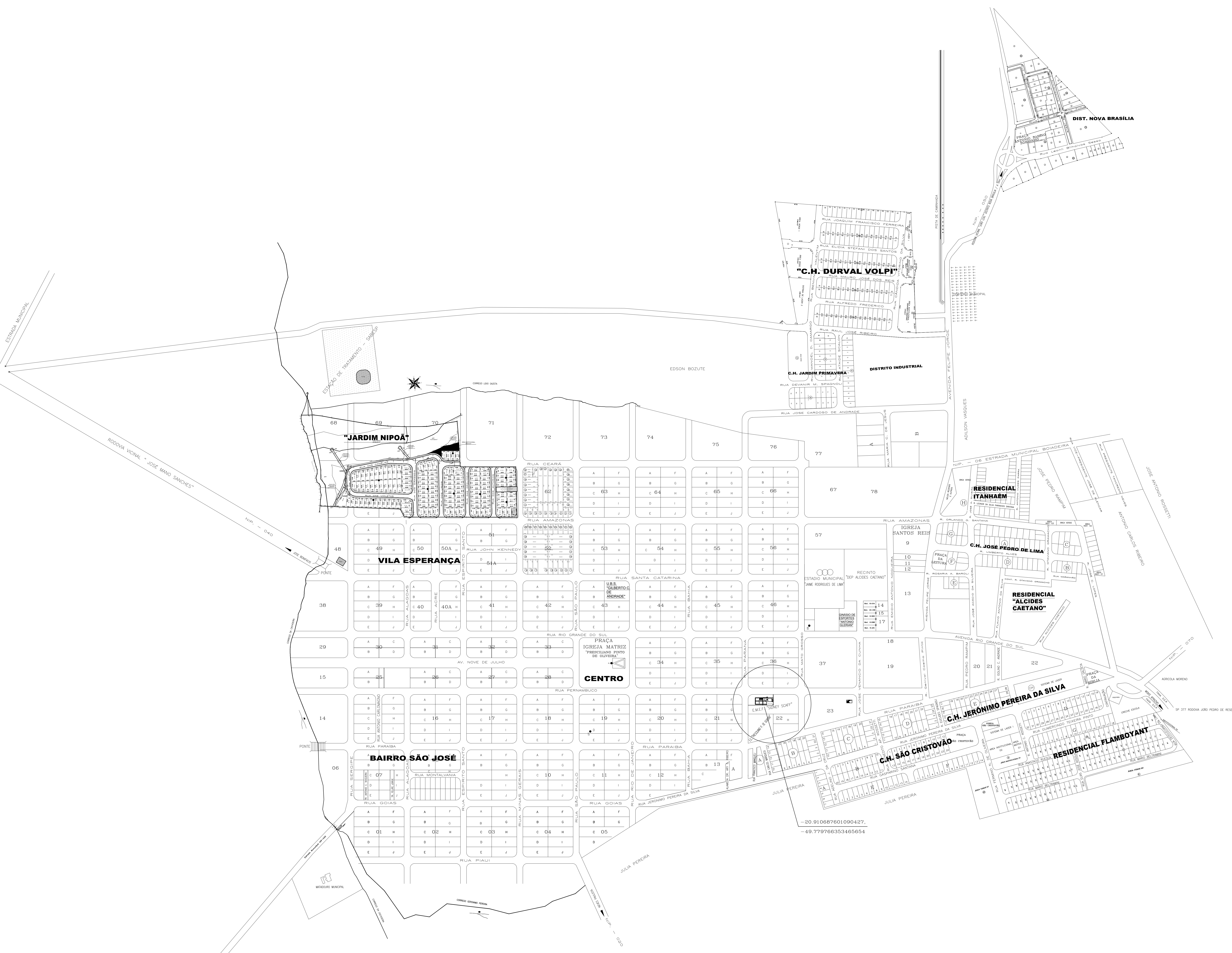

Prefeitura Municipal de Nipão
 Rua Pedro Rampim, 500 - Centro - CEP 15.240-000 - Nipão/SP
 Fone (17) 3277-9000 - CNPJ 49.107.725/0001-72
 e-mail: nipao@nipao.sp.gov.br - www.nipao.sp.gov.br
 Estado de São Paulo

PROJETO DE LOCALIZAÇÃO FOLHA: **1/1**

REFORMA E AMPLIAÇÃO DA ESCOLA "EMEI JOÃO VASQUES"
 TÍTULO

Rua Pernambuco 269
 LOCAL
Nipão, Estado de São Paulo
 MUNICÍPIO

Prefeitura Municipal de Nipão
 PROBLEMA:
 LOCALIZAÇÃO - SITUAÇÃO SEM ESCALA

| | |
|--|--|
| | SEM ESCALA JOSE PEDRO RAMPIM/261133768 34 02/08/2023 |
| | José Pedro Rampim Prefeito Municipal EVERTON MEDEIROS 14290/021410498 5 02/08/2023 |

- LEGENDA**
- ALVENARIA A CONSTRUIR
 - ALVENARIA EXISTENTE



GOVERNO DO ESTADO DE SÃO PAULO
SECRETARIA DE GOVERNO E RELAÇÕES INSTITUCIONAIS
SUBSECRETARIA DE CONVÊNIOS COM MUNICÍPIOS E ENTIDADES NÃO GOVERNAMENTAIS

ANEXO RP-03 - TERMO DE CIÊNCIA E DE NOTIFICAÇÃO
(REPASSES A ÓRGÃOS PÚBLICOS)

(redação dada pela Resolução nº 11/2021)

ÓRGÃO CONCESSOR: Secretaria de Governo e Relações Institucionais do Estado de São Paulo

ÓRGÃO BENEFICIÁRIO: PREFEITURA MUNICIPAL DE NIPOA.

INTERVENIENTE (se houver):

Nº DO CONVÊNIO (1): 100041/2026

TIPO DE CONCESSÃO (2): CONVÊNIO

VALOR DO AJUSTE/VALOR REPASSADO (3): R\$ 373.592,40 (trezentos e setenta e três mil, quinhentos e noventa e dois reais e quarenta centavos)

EXERCÍCIO (3): 2025

Pelo presente TERMO, nós, abaixo identificados:

1. Estamos CIENTES de que:

- o ajuste acima referido e seus aditamentos, bem como o processo das respectivas prestações de contas, estarão sujeitos a análise e julgamento pelo Tribunal de Contas do Estado de São Paulo, cujo trâmite processual ocorrerá pelo sistema eletrônico;
- poderemos ter acesso ao processo, tendo vista e extraíndo cópias das manifestações de interesse, Despachos e Decisões, mediante regular cadastramento no Sistema de Processo Eletrônico, em consonância com o estabelecido na Resolução nº 01/2011 do TCESP;
- além de disponíveis no processo eletrônico, todos os Despachos e Decisões que vierem a ser tomados, relativamente ao aludido processo, serão publicados no Diário Oficial do Estado de São Paulo (<https://doe.tce.sp.gov.br/>), em conformidade com o artigo 90 da Lei Complementar nº 709, de 14 de janeiro de 1993, iniciando-se, a partir de então, a contagem dos prazos processuais, conforme regras do Código de Processo Civil;
- as informações pessoais dos responsáveis pelos órgãos conessor e beneficiário, bem como do interveniente e interessados, estão cadastradas no módulo eletrônico do “Cadastro Corporativo TCESP – CadTCESP”, nos termos previstos no Artigo 2º das Instruções nº01/2024, conforme “Declaração(ões) de Atualização Cadastral” anexa (s);

2. Damo-nos por NOTIFICADOS para:

- O acompanhamento dos atos do processo até seu julgamento final e consequente publicação;
- Se for o caso e de nosso interesse, nos prazos e nas formas legais e regimentais, exercer o direito de defesa, interpor recursos e o que mais couber.
- Este termo corresponde à situação prevista no inciso II do artigo 30 da Lei Complementar nº 709, de 14 de janeiro de 1993, em que, se houver débito, determinando a notificação do responsável para, no prazo estabelecido no Regimento Interno, apresentar defesa ou recolher a importância devida;
- A notificação pessoal só ocorrerá caso a defesa apresentada seja rejeitada, mantida a determinação de recolhimento, conforme §1º do artigo 30 da citada Lei.





GOVERNO DO ESTADO DE SÃO PAULO
SECRETARIA DE GOVERNO E RELAÇÕES INSTITUCIONAIS
SUBSECRETARIA DE CONVÊNIOS COM MUNICÍPIOS E ENTIDADES NÃO GOVERNAMENTAIS

AUTORIDADE MÁXIMA DO ÓRGÃO CONCESSOR:

Nome: Gilberto Kassab

Cargo: Secretário de Governo e Relações Institucionais

CPF: 088.847.618-32

ORDENADOR DE DESPESAS DO ÓRGÃO CONCESSOR:

Nome: Hideo Augusto Dendini

Cargo: Ordenador de Despesas

CPF: 091.533.998-62

AUTORIDADE MÁXIMA DO ÓRGÃO BENEFICIÁRIO:

Nome: JOSÉ PEDRO RAMPIM

Cargo: Prefeito

CPF: 261.133.768-34

Responsáveis que assinaram o ajuste e/ou Parecer Conclusivo

PELO ÓRGÃO CONCESSOR:

Nome: Manoel Victor de Azevedo

Cargo: Subsecretário de Convênios com Municípios e Entidades não Governamentais

CPF: 990.802.658-53

Responsáveis que assinaram o ajuste e/ou prestação de contas:

PELO ÓRGÃO BENEFICIÁRIO:

Nome: JOSÉ PEDRO RAMPIM

Cargo: Prefeito

CPF: 261.133.768-34

(1) Quando for o caso.



SGRICAP2026100032DM



GOVERNO DO ESTADO DE SÃO PAULO
SECRETARIA DE GOVERNO E RELAÇÕES INSTITUCIONAIS
SUBSECRETARIA DE CONVÊNIOS COM MUNICÍPIOS E ENTIDADES NÃO GOVERNAMENTAIS

- (2) Convênio, Auxílio, Subvenção ou Contribuição.
(3) Valor repassado e exercício, quando se tratar de processo de prestação de contas.

(*) - O Termo de Ciência e Notificação e/ou Cadastro do(s) Responsável(is) deve identificar as pessoas físicas que tenham concorrido para a prática do ato jurídico, na condição de ordenador da despesa; de partes contratantes; de responsáveis por ações de acompanhamento, monitoramento e avaliação; de responsáveis por processos licitatórios; de responsáveis por prestações de contas; de responsáveis com atribuições previstas em atos legais ou administrativos e de interessados relacionados a processos de competência deste Tribunal. Na hipótese de prestações de contas, caso o signatário do parecer conclusivo seja distinto daqueles já arrolados como subscritores do Termo de Ciência e Notificação, será ele objeto de notificação específica. (inciso acrescido pela Resolução nº 11/2021).

São Paulo, 07 de janeiro de 2026

JOSÉ PEDRO RAMPIM
PREFEITO
PREFEITURA MUNICIPAL DE NIPOA

HIDEO AUGUSTO DENDINI
SUBSECRETÁRIO
SUBSECRETARIA DE GESTÃO CORPORATIVA

GILBERTO KASSAB
SECRETÁRIO DE ESTADO
SECRETARIA DE GOVERNO E RELAÇÕES INSTITUCIONAIS

MANOEL VICTOR DE AZEVEDO NETO
SUBSECRETÁRIO
SUBSECRETARIA DE CONVÊNIOS COM MUNICÍPIOS E ENTIDADES NÃO GOVERNAMENTAIS



Assinado com senha por: MANOEL VICTOR DE AZEVEDO NETO - 07/01/2026 às 08:09:17
Assinado com senha por: JOSE PEDRO RAMPIM - 18/12/2025 às 11:15:47
Assinado com senha por: HIDEO AUGUSTO DENDINI - 06/01/2026 às 17:33:14
Assinado com senha por: GILBERTO KASSAB - 06/01/2026 às 17:59:57
Documento N°: 4367410A5761942 - consulta é autenticada em:
<https://demandas.spempapel.sp.gov.br/demandas/documento/4367410A5761942>



SGRICAP2026100032DM

PROCESSO: SGRI-PRC-2025-00968-DM

CONVÊNIO: 100041/2026

PARECER JURÍDICO: 08/2025

DEMANDA: 098129

PARTÍCIPES: Secretaria de Governo e Relações Institucionais e Município de NIPOÃ .

OBJETO: Constitui objeto do presente convênio a transferência de recursos financeiros para 458,84m² de serviços para reforma e ampliação (sendo 185,38m² correspondentes à área de ampliação) da Escola Municipal EMEI João Vasques, localizada na Rua Pernambuco nº 269, de acordo com o correspondente Plano de Trabalho, que integra o presente instrumento.

VALOR: O valor do presente convênio é de R\$ 387.169,77 (trezentos e oitenta e sete mil, cento e sessenta e nove reais e setenta e sete centavos) dos quais R\$ 373.592,40 (trezentos e setenta e três mil, quinhentos e noventa e dois reais e quarenta centavos), de



responsabilidade do ESTADO e R\$ 13.577,37 (treze mil, quinhentos e setenta e sete reais e trinta e sete centavos), de responsabilidade do MUNICÍPIO.

RECURSOS: Os recursos de responsabilidade do ESTADO a serem transferidos ao MUNICÍPIO são originários do Tesouro do Estado e onerarão a classificação funcional programática 04.127.5126.4477.0000-Articulação Municipal e Consórcio de Municípios, e a categoria econômica 4.4.40.51.01 - Transferências à Municípios - Obras, ao passo que os recursos a cargo do MUNICÍPIO oneração a classificação funcional programática (classificação funcional programática do Município) e a categoria econômica 44.90.51.

PRAZO: O prazo de vigência do presente convênio é de 24 meses, a contar da data de sua assinatura.

ASSINATURA: 06/01/2026