



# PREFEITURA MUNICIPAL DE NIPOÃ

Rua Rio de Janeiro, 304 – Centro – CEP: 15240-041 – Tel/WhatsApp: (17) 3277-9220

CNPJ: 49.107.725/0001-72 e-mail: [nipoa@nipoa.sp.gov.br](mailto:nipoa@nipoa.sp.gov.br) – [www.nipoa.sp.gov.br](http://www.nipoa.sp.gov.br)

ESTADO DE SÃO PAULO



## EDITAL

### CONCORRÊNCIA ELETRÔNICA

004/2026

### PROCESSO ADMINISTRATIVO

034/2026

### CONTRATANTE

PREFEITURA MUNICIPAL DE NIPOÃ/SP

### OBJETO

Contratação de empresa especializada para prestação de serviço em regime de empreitada global para construção de 20 Unidades Habitacionais do MCMV-FNHIS-SUB-50, no Município de Nipoã, em atendimento ao TERMO DE COMPROMISSO Nº 990511/2025/MCIDADES/CAIXA, conforme especificações constantes no edital.

### VALOR TOTAL DA CONTRATAÇÃO

R\$ 2.870.000,00 (dois milhões, oitocentos e setenta mil reais).

### DATA E HORÁRIO DA SESSÃO

Recebimento das propostas: Do dia 24/02/2026 ao dia 13/03/2026 até às 08:00 horas.

Abertura das “Propostas”: Dia 13/03/2026 às 08:00 horas.

Início da Disputas de Preços: Dia 13/03/2026 a partir das 08:30 horas.

### CRITÉRIO DE JULGAMENTO:

MENOR PREÇO GLOBAL

### MODO DE DISPUTA

ABERTO

### LOCAL DO CERTAME

Plataforma BLL - [www.bll.org.br](http://www.bll.org.br)

### PREFERÊNCIA ME/EPP/EQUIPARADAS

NÃO

### AMPARO LEGAL

Lei 14.133/2021



**EDITAL**  
**CONCORRÊNCIA ELETRÔNICA Nº 004/2026**  
**PROCESSO ADMINISTRATIVO Nº 034/2026**  
**MENOR PREÇO GLOBAL**

## 1. INTRODUÇÃO

1.1 – O MUNICÍPIO DE NIPOÃ/SP, torna público que fará realizar licitação, sob a modalidade de CONCORRÊNCIA, por meio eletrônico, para Contratação de empresa especializada para prestação de serviço em regime de empreitada global para construção de 20 Unidades Habitacionais do MCMV-FNHIS-SUB-50, no Município de Nipoã, em atendimento ao TERMO DE COMPROMISSO Nº 990511/2025/MCIDADES/CAIXA, conforme especificações constantes no edital, e na forma da lei.

1.2 – A presente licitação se rege por toda a legislação aplicável à espécie, especialmente pelas normas de caráter geral da Lei Federal nº 14.133/2021, pela Lei Complementar Federal nº 101/2000 – Lei de Responsabilidade Fiscal, pelo Código de Defesa do Consumidor, bem como pelos preceitos de Direito Público, pelas disposições deste Edital e de seus Anexos, normas que as licitantes declaram conhecer e a elas se sujeitarem incondicional e irrestritamente.

1.3 – A presente licitação será processada exclusivamente por meio eletrônico, sendo utilizado o Sistema [www.bll.org.br](http://www.bll.org.br), a que as licitantes interessadas se submetem, devendo providenciar o seu credenciamento junto ao referido sistema no sítio antes indicado para obtenção da chave de identificação e da senha antes da data determinada para a realização da Concorrência Eletrônica.

1.4 – As retificações do Edital obrigarão todas as licitantes e serão divulgadas pelos mesmos meios de divulgação do Edital.

1.5 – A licitação que é objeto do presente Edital poderá ser adiada ou revogada por razões de interesse público, sem que caiba às licitantes qualquer direito a reclamação ou indenização por estes motivos.

1.6 – As licitantes interessadas poderão obter na íntegra o presente Edital e seus anexos no endereço eletrônico [www.bll.org.br](http://www.bll.org.br) pelo site da Prefeitura de Nipoã: [www.nipoa.sp.gov.br](http://www.nipoa.sp.gov.br)

1.7 – Os pedidos de esclarecimentos referentes ao processo licitatório serão enviados ao Agente de Contratação, até 3 (três) dias úteis anteriores à data fixada para abertura da sessão pública, por meio eletrônico, endereçado ao correio eletrônico: [licitacao@nipoa.sp.gov.br](mailto:licitacao@nipoa.sp.gov.br).

1.7.1 – O Agente de Contratação responderá aos pedidos de esclarecimentos no prazo de 3 (três) dias úteis, contado da data de recebimento do pedido, e poderá requisitar subsídios formais aos responsáveis pela elaboração do edital e dos anexos. As respostas aos pedidos de esclarecimentos serão divulgadas pelo sistema e vincularão os participantes e a Administração.

1.8 – Os interessados poderão formular impugnações até 3 (três) dias úteis anteriores à data fixada para abertura da sessão pública por meio eletrônico, em campo específico da Plataforma BLL -[www.bll.org.br](http://www.bll.org.br), ou endereçado ao correio eletrônico: [licitacao@nipoa.sp.gov.br](mailto:licitacao@nipoa.sp.gov.br).

1.8.1 – Caberá ao Agente de Contratação, auxiliado pelos responsáveis pela elaboração do edital e dos anexos, decidir sobre a impugnação no prazo de 3 (três) dias úteis, contado da data de recebimento da impugnação.

1.8.2 – A impugnação possui efeito suspensivo até que sobrevenha decisão final da autoridade competente.

1.8.3 – Acolhida a impugnação contra o edital, será definida e publicada nova data para realização do certame.

1.9 – A licitação não prosseguirá nos atos ulteriores até que sejam prestados os esclarecimentos ou respondidas as impugnações existentes. Oferecida a resposta da Administração, a sessão de recebimento das propostas será realizada nos prazos indicados nos itens 1.7.1. ou 1.8.1., conforme o caso, no mesmo horário e local, salvo quando houver designação expressa de outra data pelo Agente de Contratação a ser divulgada pelos mesmos meios de divulgação do Edital.



# PREFEITURA MUNICIPAL DE NIPOÃ

Rua Rio de Janeiro, 304 – Centro – CEP: 15240-041 – Tel/WhatsApp: (17) 3277-9220

CNPJ: 49.107.725/0001-72 e-mail: [nipoa@nipoa.sp.gov.br](mailto:nipoa@nipoa.sp.gov.br) – [www.nipoa.sp.gov.br](http://www.nipoa.sp.gov.br)

ESTADO DE SÃO PAULO



## 2. AUTORIZAÇÃO PARA REALIZAÇÃO DA LICITAÇÃO

2.1 – Autorização do Chefe do Poder Executivo.

## 3. DIA, HORÁRIO E LOCAL DA ABERTURA DA LICITAÇÃO

3.1 – Os licitantes deverão observar as seguintes datas e horários para os procedimentos abaixo referidos:

Recebimento das propostas: Do dia 24/02/2026 ao dia 13/03/2026 até às 08:00 horas.

Abertura das “Propostas”: Dia 13/03/2026 às 08:00 horas.

Início da Disputas de Preços: Dia 13/03/2026 a partir das 08:30 horas.

3.2 – No caso de a licitação não poder ser realizada na data estabelecida, será adiada para o primeiro dia útil posterior, no mesmo horário e local, salvo designação expressa de outra data pelo Agente de Contratação a ser divulgada pelos mesmos meios de divulgação do Edital.

## 4. OBJETO

4.1 – A presente licitação tem por objeto a Contratação de empresa especializada para prestação de serviço em regime de empreitada global para construção de 20 Unidades Habitacionais do MCMV-FNHIS-SUB-50, no Município de Nipoã, em atendimento ao TERMO DE COMPROMISSO Nº 990511/2025/MCIDADES/CAIXA, conforme especificações constantes no edital.

4.2. Valor total estimado da contratação: R\$ 2.870.000,00 (dois milhões, oitocentos e setenta reais).

4.3. A visita técnica é facultativa, e poderá ser realizada por um representante indicado pelas licitantes, mediante prévio agendamento junto ao Departamento de Obras e Engenharia do Município de Nipoã, através do e-mail: [engenharia@nipoa.sp.gov.br](mailto:engenharia@nipoa.sp.gov.br) e pelo telefone (17) 3277-9220. A visita poderá ser realizada até o dia 12/03/2026, às 15:00hrs.

## 5. RECURSOS ORÇAMENTÁRIOS

5.1. Os recursos orçamentários para o objeto licitado serão provenientes de dotação, abaixo discriminada:

Unidade: 02.19.00 – SERVIÇOS URBANOS

Funcional Programática: 15 - Urbanismo

15.451 – Infraestrutura urbana

15.451.020.1028 – Investimentos de Infra Estrutura

Fonte de Recurso – 05 Federal

Categoria Econômica: 4.4.90.51 – Unidade Habitacional – Convênio 041134/25

Fonte de Recurso – 05 Federal

Categoria Econômica: 4.4.90.51 – Unidade Habitacional – Obras e Instalações

## 6. CRITÉRIO DE JULGAMENTO

6.1 – O critério de julgamento da presente licitação é o menor preço.



# PREFEITURA MUNICIPAL DE NIPOÃ

Rua Rio de Janeiro, 304 – Centro – CEP: 15240-041 – Tel/WhatsApp: (17) 3277-9220

CNPJ: 49.107.725/0001-72 e-mail: [nipoa@nipoa.sp.gov.br](mailto:nipoa@nipoa.sp.gov.br) – [www.nipoa.sp.gov.br](http://www.nipoa.sp.gov.br)

ESTADO DE SÃO PAULO



## 7. PRAZOS

7.1 – O prazo de execução do contrato vigorará a partir da assinatura até 365 dias, contados da data estabelecida no memorando de início, em perfeita obediência ao Cronograma Físico-Financeiro.

7.1.1 – O prazo para o início das obras e/ou serviços será de 05 (cinco) dias úteis, contados do recebimento do Ordem de início.

7.2 – O prazo de execução da obra poderá ser prorrogado ou alterado nos termos da Lei Federal nº 14.133/2021.

7.3 – As licitantes ficam obrigadas a manter a validade da proposta por 60 (sessenta) dias, contados da data da realização da licitação.

7.4 – Decorrido o prazo consignado no item anterior sem que tenha havido convocação para assinatura do termo de contrato ou retirada do instrumento equivalente, as licitantes ficarão liberadas de quaisquer compromissos assumidos.

7.5. O prazo de vigência do contrato será de 395 dias, contados da data de assinatura do contrato de empreitada, podendo ser prorrogado ou alterado nos termos da Lei Federal nº 14.133/2021.

## 8. CONDIÇÕES DE PARTICIPAÇÃO

8.1 – Para a participação nesta licitação é necessário que o interessado esteja credenciado junto ao provedor do sistema Plataforma BLL - [www.bll.org.br](http://www.bll.org.br).

8.2 – Para participação na Concorrência Eletrônica, a licitante deverá manifestar, em campo próprio do sistema eletrônico, que cumpre plenamente os requisitos de habilitação e que sua proposta está em conformidade com as exigências do instrumento convocatório.

8.3 – A participação no certame está condicionada, ainda, a que o interessado, ao acessar inicialmente o ambiente eletrônico de contratações, declare, nos campos próprios, que inexistente qualquer fato impeditivo de sua participação no certame ou de sua contratação, que conhece e aceita o regulamento do sistema de compras eletrônicas relativo à Concorrência Eletrônica e que se responsabiliza pela origem e procedência dos bens que cotar.

8.4 – A licitante responde integralmente por todos os atos praticados na Concorrência Eletrônica por seus representantes devidamente credenciados, assim como pela utilização da senha de acesso ao sistema, ainda que indevidamente, inclusive por pessoa não credenciada como sua representante.

8.5 – Cada representante credenciado poderá representar apenas uma licitante, em cada Concorrência Eletrônica.

8.6 – O envio da proposta vinculará a licitante ao cumprimento de todas as condições e obrigações inerentes ao certame.

8.7 – Não serão admitidas nesta licitação as empresas inidôneas pela Administração Direta ou Indireta, assim como as empresas e/ou seu sócio majoritário que tenham sido apenados com proibição de contratar com a Administração Pública, nos termos do art. 12 da Lei Federal nº 8.429/1992 e alterações posteriores.

8.8 – Não será permitida a participação de sociedades cooperativas em razão da natureza do objeto do presente certame.

8.9 – Será permitida a participação em consórcio, sujeita às seguintes regras:

(a) as empresas consorciadas apresentarão instrumento público ou particular de compromisso de constituição de consórcio, subscrito por todas elas, indicando a empresa líder, que será responsável principal, perante o Município de Nipoã, pelos atos praticados pelo Consórcio, sem prejuízo da responsabilidade solidária estabelecida na alínea (d). Por meio do referido instrumento a empresa líder terá poderes para requerer, transigir, receber e dar quitação.

(b) apresentação conjunta, mas individualizada, da documentação relativa à habilitação jurídica, à qualificação técnica, à qualificação econômico-financeira, à regularidade fiscal e à regularidade trabalhista. As consorciadas poderão somar seus quantitativos técnicos e econômico-financeiros, estes últimos na proporção da respectiva participação no Consórcio, para o fim de atingir os limites fixados neste Edital relativamente à qualificação técnica e econômico-financeira. Não será admitida, contudo, a soma de índices de liquidez e endividamento, para fins de qualificação econômico-financeira;



# PREFEITURA MUNICIPAL DE NIPOÃ

Rua Rio de Janeiro, 304 – Centro – CEP: 15240-041 – Tel/WhatsApp: (17) 3277-9220

CNPJ: 49.107.725/0001-72 e-mail: [nipoa@nipoa.sp.gov.br](mailto:nipoa@nipoa.sp.gov.br) – [www.nipoa.sp.gov.br](http://www.nipoa.sp.gov.br)

ESTADO DE SÃO PAULO



(c) as empresas consorciadas não poderão participar da licitação isoladamente, nem por intermédio de mais de um consórcio;

(d) as empresas consorciadas responderão solidariamente pelos atos praticados em consórcio, tanto na fase da licitação quanto na da execução do Contrato;

(e) o consórcio vencedor, quando for o caso, ficará obrigado a promover a sua constituição e registro antes da celebração do Contrato.

8.9.1. Não há limite máximo para o número de empresas consorciadas.

8.10 – As operações societárias promovidas por sociedades empresariais isoladamente ou por aquelas participantes de consórcio ou as alterações de composição de consórcio deverão ser submetidas à análise da Município de Nipoã, para aferição da manutenção das condições de habilitação ou verificação de suas implicações com o objeto do Contrato, que poderá ser extinto em qualquer hipótese de prejuízo ou elevação de risco para o seu cumprimento.

8.10.1 – A substituição e o ingresso de consorciado deverá ser expressa e previamente autorizada pelo Município de Nipoã e será condicionada à comprovação de que a empresa substituta/ingressante preenche os requisitos exigidos para habilitação jurídica e de regularidades fiscal, social e trabalhista, além da comprovação de que o consórcio mantém, no mínimo, os quantitativos originários para efeito de habilitação técnica e os mesmos valores para efeito de qualificação econômico–financeira apresentados à ocasião do certame.

8.11 – Não será permitida a participação de licitantes cujos dirigentes, gerentes, sócios ou componentes do seu quadro técnico sejam servidores da Administração Direta ou Indireta do Município, ou que o tenham sido nos últimos 180 (cento e oitenta) dias anteriores à data desta licitação. Será vedada também a participação de licitantes que possuam em seus quadros funcionais profissional que tenha ocupado cargo integrante dos 1º e 2º escalões da Administração Direta ou Indireta do Município, nos últimos 12 (doze) meses, devendo apresentar declaração de atendimento a tal requisito.

8.12 – Não serão aceitas na presente licitação as licitantes que tenham participado da elaboração do(s) projeto(s) relacionado(s) ao objeto desta licitação, bem como aquelas cujo quadro técnico seja integrado por profissional que tenha atuado como autor ou colaborador do Termo de Referência/Projeto Básico.

8.13 – Não será permitida a participação de licitantes que mantenha vínculo de natureza técnica, comercial, econômica, financeira, trabalhista ou civil com dirigente do órgão ou entidade contratante ou com agente público que desempenhe função na licitação ou atue na fiscalização ou na gestão do contrato, ou que deles seja cônjuge, companheiro ou parente em linha reta, colateral ou por afinidade, até o terceiro grau.

8.14 – Não poderão disputar licitação ou participar da execução de contrato, direta ou indiretamente, empresas controladoras, controladas ou coligadas, nos termos da Lei Federal nº 6.404/76, concorrendo entre si, conforme o inciso V do art. 14 da Lei Federal nº 14.133/2021.

8.15 – Não poderão disputar licitação ou participar da execução de contrato, direta ou indiretamente, pessoa física ou jurídica que, nos 5 (cinco) anos anteriores à divulgação do edital, tenha sido condenada judicialmente, com trânsito em julgado, por exploração de trabalho infantil, por submissão de trabalhadores a condições análogas às de escravo ou por contratação de adolescentes nos casos vedados pela legislação trabalhista.

8.16 – As empresas estrangeiras que não funcionem no País deverão apresentar documentos equivalentes, visando à habilitação, na forma de regulamento emitido pelo Poder Executivo federal.

8.16.1 – A empresa estrangeira, que concorrer isoladamente ou como líder de consórcio, deve informar endereço de representante em território brasileiro, com poderes para receber intimação e citação, bem como endereço eletrônico para comunicações.

8.17 – O envio da proposta vinculará a licitante ao cumprimento de todas as condições e obrigações inerentes ao certame.

8.18 – É vedada a participação do órgão ou entidade promotora da licitação em mais de uma ata de registro de preços com o mesmo objeto no prazo de validade daquela de que já tiver participado, salvo na ocorrência de ata que tenha registrado quantitativo inferior ao máximo previsto no respectivo edital.



# PREFEITURA MUNICIPAL DE NIPOÃ

Rua Rio de Janeiro, 304 – Centro – CEP: 15240-041 – Tel/WhatsApp: (17) 3277-9220

CNPJ: 49.107.725/0001-72 e-mail: [nipoa@nipoa.sp.gov.br](mailto:nipoa@nipoa.sp.gov.br) – [www.nipoa.sp.gov.br](http://www.nipoa.sp.gov.br)

ESTADO DE SÃO PAULO



## 9. CREDENCIAMENTO

9.1 – Todo o procedimento para credenciamento e cadastramento está disponibilizado no endereço eletrônico [www.bll.org.br](http://www.bll.org.br).

9.1.1 – O credenciamento dar-se-á pela atribuição de chave de identificação e senha, pessoal e intransferível, para acesso a Plataforma BLL - [www.bll.org.br](http://www.bll.org.br).

9.1.3 – O credenciamento junto ao provedor do sistema implica a responsabilização legal da licitante e do seu representante legal, além da presunção de sua capacidade técnica para realizar transações inerentes à Concorrência.

9.1.4 – É de exclusiva responsabilidade da licitante a utilização da senha de acesso, inclusive qualquer transação efetuada diretamente ou por representante, não sendo cabível ao Provedor do Sistema ou ao Município, promotor da presente licitação, responsabilidades por eventuais danos decorrentes do uso indevido da senha, ainda que por terceiros.

9.1.5 – A perda da senha ou a quebra do sigilo deverão ser comunicadas imediatamente ao provedor do sistema para imediato bloqueio do acesso.

## 10. APRESENTAÇÃO DAS PROPOSTAS DE PREÇO E DA DOCUMENTAÇÃO

10.1 – Após a divulgação do edital no sítio eletrônico, os licitantes encaminharão, exclusivamente por meio do sistema, concomitantemente com os documentos de habilitação exigidos no edital, proposta com a descrição do objeto ofertado e o preço, até a data e o horário estabelecidos para abertura da sessão pública prevista no item 3.1., e documentação técnica/certificação do bem/produto, quando exigida no Termo de Referência/Projetos.

10.1.1 – A etapa de que trata esse item será encerrada com a abertura da sessão pública.

10.1.2 – As propostas de preço serão ofertadas com base no valor global do objeto licitado.

10.2 – As licitantes poderão retirar ou substituir suas propostas e os documentos de habilitação inseridos no sistema até a abertura da sessão pública da presente licitação.

10.2.1 – Os documentos que compõem a proposta e a habilitação do licitante melhor classificado somente serão disponibilizados para avaliação do Agente de Contratação e para acesso público após o encerramento do envio de lances.

10.2.2 – Os documentos complementares à proposta e à habilitação, quando necessários à confirmação daqueles exigidos no edital e já apresentados, serão encaminhados pelo licitante melhor classificado após o encerramento do envio de lances, em formato digital, nos termos do item 12.4.2.

10.2.3 – O Agente de Contratação poderá, no julgamento das propostas, sanar erros ou falhas que não alterem a substância das propostas, mediante decisão fundamentada, registrada em ata e acessível aos licitantes, e lhe atribuirá validade e eficácia para fins de classificação.

10.2.4 – Na hipótese de necessidade de suspensão da sessão pública para a realização de diligências, com vistas ao saneamento de que trata o item 10.2.3, a sessão pública somente poderá ser reiniciada mediante aviso prévio no sistema com, no mínimo, 24 (vinte e quatro) horas de antecedência, e a ocorrência será registrada em ata.

10.2.5 – Não será estabelecida nesta etapa do certame ordem de classificação entre as propostas apresentadas, o que somente ocorrerá após a realização de procedimentos de negociação e julgamento da proposta.

10.3 – No preço proposto serão computadas todas as despesas para a entrega do(s) bem(ns), incluindo a totalidade dos custos diretos e indiretos do objeto da presente licitação, constituindo obrigação da CONTRATADA o pagamento dos salários de todos os seus empregados e respectivos encargos sociais, trabalhistas, previdenciários e securitários, bem como todos os tributos, encargos fiscais e comerciais decorrentes da execução do contrato, inclusive seguros, multas, e outras despesas relacionadas ao objeto da licitação e quaisquer despesas extras e necessárias não especificadas neste Edital, mas julgadas essenciais ao cumprimento do objeto desta licitação.



# PREFEITURA MUNICIPAL DE NIPOÃ

Rua Rio de Janeiro, 304 – Centro – CEP: 15240-041 – Tel/WhatsApp: (17) 3277-9220

CNPJ: 49.107.725/0001-72 e-mail: [nipoa@nipoa.sp.gov.br](mailto:nipoa@nipoa.sp.gov.br) – [www.nipoa.sp.gov.br](http://www.nipoa.sp.gov.br)

ESTADO DE SÃO PAULO



10.4 – O valor total da proposta, acrescido dos valores devidos a título de contribuição previdenciária, na forma do item anterior, será considerado apenas para efeito de comparação com o valor das propostas apresentadas pelas demais licitantes, no momento do seu julgamento.

10.4.1 – O valor devido título de contraprestação pela execução das obras e/ou serviços será obtido mediante a dedução do valor total da proposta do montante do valor devido a título de contribuição previdenciária, o qual deverá ser recolhido à entidade competente, na forma da legislação.

10.4.2 – Os custos indiretos, relacionados com as despesas de manutenção, utilização, reposição, depreciação e impacto ambiental do objeto licitado, entre outros fatores vinculados ao seu ciclo de vida, poderão ser considerados para a definição do menor dispêndio, sempre que objetivamente mensuráveis, conforme disposto em regulamento.

10.5 – Nenhuma reivindicação para pagamento adicional será considerada se decorrer de erro ou má interpretação do objeto licitado ou deste Edital. Considerar-se-á que os preços propostos são completos e suficientes para pagar todo o objeto contratado.

10.6 – A licitante deverá remeter a proposta de preços devidamente adequada aos preços ofertados na fase competitiva em arquivo único compactado, no curso da sessão pública, quando solicitada a fazê-lo pelo Agente de Contratação.

10.6.1. Após o julgamento, o licitante vencedor deverá reelaborar e apresentar por meio eletrônico, as planilhas com indicação dos quantitativos e dos custos unitários, bem como com detalhamento das Bonificações e Despesas Indiretas (BDI) e dos Encargos Sociais (ES), com os respectivos valores adequados ao valor final da proposta vencedora, admitida a utilização dos preços unitários, exclusivamente para eventuais adequações indispensáveis no cronograma físico-financeiro e para balizar excepcional aditamento posterior do contrato, nos termos do art. 56, § 5º, da Lei nº 14.133/2021.

10.7 – As licitantes arcarão com todos os custos relativos à apresentação das suas propostas. O Município de Nipoã/SP, em nenhuma hipótese, será responsável por tais custos, quaisquer que sejam os procedimentos seguidos na licitação ou os seus resultados.

10.8 – Incumbirá, ainda, à licitante acompanhar as operações no sistema eletrônico durante a sessão pública da Concorrência Eletrônica, ficando responsável pelo ônus decorrente da perda de negócios diante da inobservância de quaisquer mensagens emitidas pelo sistema ou de sua desconexão.

## 11. ABERTURA DAS PROPOSTAS E FORMULAÇÃO DE LANCES

11.1 – A partir do horário previsto no edital, a sessão pública na internet será aberta pelo Agente de Contratação com a utilização de sua chave de acesso e senha.

11.1.1 – Os licitantes poderão participar da sessão pública na internet, mediante a utilização de sua chave de acesso e senha.

11.1.2 – O sistema disponibilizará campo próprio para troca de mensagens entre Agente de Contratação e os licitantes.

11.2 – O Agente de Contratação verificará as propostas apresentadas e desclassificará aquelas que não estejam em conformidade com os requisitos estabelecidos no edital.

11.3 – Serão desclassificadas as propostas:

- a) cujo objeto não atenda as especificações, prazos e condições fixados no Edital;
- b) que contiverem vícios insanáveis;
- c) que apresentarem preços inexequíveis ou permanecerem acima do orçamento estimado para a contratação;
- d) não tiverem sua exequibilidade demonstrada, quando exigido;
- e) que apresentarem desconformidade insanável com quaisquer outras exigências do Edital;
- f) que apresentem preço baseado exclusivamente em proposta das demais licitantes;
- g) que por ação da licitante ofertante contenha elementos que permitam a sua identificação;
- h) que não tenha indicado a marca dos produtos cotados;
- i) cujo objeto esteja desacompanhado da documentação técnica/certificação exigida no Termo de Referência/Projeto Básico.



# PREFEITURA MUNICIPAL DE NIPOÃ

Rua Rio de Janeiro, 304 – Centro – CEP: 15240-041 – Tel/WhatsApp: (17) 3277-9220

CNPJ: 49.107.725/0001-72 e-mail: nipoa@nipoa.sp.gov.br – [www.nipoa.sp.gov.br](http://www.nipoa.sp.gov.br)

ESTADO DE SÃO PAULO



11.3.1 – A desclassificação da proposta será fundamentada e registrada no sistema, acompanhado em tempo real por todos os participantes.

11.3.2 – Para efeito de avaliação da exequibilidade e de sobrepreço, serão considerados o preço global, os quantitativos e os preços unitários tidos como relevantes, observado o critério de aceitabilidade de preços unitário e global fixado neste edital, conforme as especificidades do mercado correspondente (art. 59, § 3º, da Lei Federal nº 14.133/2021).

**11.3.3 – As propostas cujos valores forem inferiores a 75% (setenta e cinco por cento) do valor orçado pela Administração, serão presumidas inexequíveis, devendo a licitante, em sede de diligência complementar, comprovar a exequibilidade da sua proposta, sob pena de desclassificação.**

11.3.4 – Será exigida garantia adicional do licitante vencedor cuja proposta for inferior a 85% (oitenta e cinco por cento) do valor orçado pela Administração, equivalente à diferença entre este último e o valor da proposta, sem prejuízo das demais garantias exigíveis de acordo com a Lei Federal nº 14.133/2021.

11.4 – Após a análise das propostas de preço será divulgada nova grade ordenatória pelo sistema contendo a relação com as propostas classificadas e aquelas desclassificadas mediante decisão motivada do Agente de Contratação.

11.5 – O sistema ordenará, automaticamente, as propostas classificadas pelo Agente de Contratação, sendo que somente estas participarão da etapa de lances.

11.6 – A etapa de lances será realizada exclusivamente por meio do sistema eletrônico para os autores das propostas classificadas.

11.7 – Para a etapa de lances nesta concorrência eletrônica, será adotado o modo de disputa aberto.

11.8 – Aberta a etapa de lances, as licitantes classificadas deverão encaminhar lances exclusivamente por meio do sistema eletrônico, sendo a licitante imediatamente informada do recebimento do seu lance e do valor consignado no registro.

11.9 – As licitantes poderão oferecer lances sucessivos, observado o horário fixado e as regras de aceitação pertinentes.

11.9.1 – O licitante somente poderá oferecer valor inferior ao último lance por ele ofertado e registrado no sistema, observado, quando houver, o intervalo mínimo de diferença de valores ou de percentuais entre os lances, que incidirá tanto em relação aos lances intermediários quanto em relação ao lance que cobrir a melhor oferta.

11.9.2 – Não serão aceitos dois ou mais lances do mesmo valor, prevalecendo aquele que for recebido e registrado em primeiro lugar.

11.9.3 – Durante o transcurso da etapa de lances, as licitantes serão informadas, em tempo real, do valor do menor lance registrado, vedada a identificação da detentora do lance.

11.9.4 – Não poderá haver desistência dos lances ofertados, a não ser em situação devidamente justificada e aceita pelo Agente de Contratação, sujeitando-se a licitante às penalidades previstas no item 21 deste edital.

11.10 – A etapa de envio de lances na sessão pública durará 15 (quinze) minutos.

11.10.1 – Encerrado o prazo previsto no item 11.10, o sistema encaminhará o aviso de fechamento iminente dos lances e, transcorrido o período de 5 (cinco) minutos, a recepção de lances será automaticamente encerrada.

## 12. JULGAMENTO DAS PROPOSTAS E DIREITO DE PREFERÊNCIA

12.1 – Para julgamento e classificação das propostas, será adotado o critério de menor preço global, sendo considerada mais bem classificada a licitante que, ao final da etapa de lances da concorrência eletrônica, tenha apresentado lance(s) cujo(s) valor(es) seja(m) igual(is) ou inferior(es) ao(s) previsto(s) para o item na estimativa orçamentária.

12.2 – A negociação será realizada por meio do sistema e poderá ser acompanhada pelos demais licitantes.

12.3 – Haverá um prazo de mínimo de quatro horas, contado da solicitação do Agente de Contratação no sistema, para envio da proposta, e se necessário, dos documentos complementares, conforme o item 10.2.2, adequada ao último lance ofertado após a negociação.



# PREFEITURA MUNICIPAL DE NIPOÃ

Rua Rio de Janeiro, 304 – Centro – CEP: 15240-041 – Tel/WhatsApp: (17) 3277-9220

CNPJ: 49.107.725/0001-72 e-mail: [nipoa@nipoa.sp.gov.br](mailto:nipoa@nipoa.sp.gov.br) – [www.nipoa.sp.gov.br](http://www.nipoa.sp.gov.br)

ESTADO DE SÃO PAULO



12.4 – O Agente de Contratação anunciará a licitante detentora da proposta ou do lance de menor valor, imediatamente após o encerramento da etapa de lances da sessão pública ou, quando for o caso, após negociação e decisão pelo Agente de Contratação acerca da aceitação da proposta ou do lance de menor valor.

12.5 – Nas hipóteses em que se configurarem preços inexequíveis, o Agente de Contratação e sua Equipe de Apoio, por meio de diligência, poderão averiguar se a oferta da licitante é viável, dando-lhe a oportunidade de comprovar, documentalmente, serem os custos dos insumos coerentes com os de mercado e os coeficientes de produtividade compatíveis com a execução do objeto licitado.

12.6 – O Município de Nipoã poderá requisitar, a qualquer momento, em relação ao licitante provisoriamente vencedor, demonstração (ões) do(s) serviço(s) objeto da presente licitação, na forma do Termo de Referência/Projeto Básico.

12.6.1 – Durante a licitação, em caso de divergência entre as referidas demonstrações e as especificações deste Edital e/ou do Termo de Referência/Projeto Básico, as propostas serão desclassificadas.

12.6.2 – Na hipótese de não realização ou de rejeição da demonstração apresentada pelo primeiro colocado, serão convocados os licitantes subsequentes na ordem de classificação provisória.

12.7 – Na hipótese de desclassificação de todas as propostas, o Agente de Contratação poderá fixar às licitantes o prazo de 8 (oito) dias úteis para apresentação de outras propostas, corrigida das causas de sua desclassificação.

12.8 – Encerradas as negociações e considerada aceitável a oferta de menor valor, passará o Agente de Contratação ao julgamento da habilitação observando as seguintes diretrizes:

a) O Agente de Contratação deverá efetuar consulta ao Cadastro Nacional de Empresas Inidôneas e Suspensas – CEIS, de modo a não admitir a permanência, no certame, de licitante declarada suspensa de participar em licitações, impedida de contratar com a Administração ou declarada inidônea.

b) Essa verificação será registrada pelo Agente de Contratação na ata da sessão pública, devendo ser anexados aos autos do processo administrativo respectivo os documentos obtidos por meio eletrônico, salvo impossibilidade devidamente certificada e justificada;

c) A(s) licitante(s) deverá(ão) remeter sua documentação de habilitação em arquivo único compactado, nos termos do item 10.1. Na hipótese de necessidade de envio de documentos complementares após o julgamento da proposta, os documentos serão enviados em formato digital, via Sistema BLL, observado o item 12.3.

d) O Agente de Contratação poderá suspender a sessão pública pelo prazo que fixar para a realização de diligências com vistas ao saneamento que trata o item 10.2.3. A sessão pública somente poderá ser reiniciada mediante aviso prévio no sistema com, no mínimo, 24 (vinte e quatro) horas de antecedência, e a ocorrência será registrada em ata.

e) A Administração não se responsabilizará pela eventual indisponibilidade dos equipamentos ou meios eletrônicos de consulta no momento da verificação a que se refere a alínea “b”. Na hipótese de ocorrer essa indisponibilidade, a licitante será inabilitada, mediante decisão motivada.

f) Constatado o cumprimento dos requisitos e condições estabelecidos no Edital, a licitante será habilitada e declarada vencedora do certame.

12.9 – Se a oferta não for aceitável, permanecendo acima do máximo estipulado para a contratação no item 5.2, ou se a licitante desatender as exigências para a habilitação, o Agente de Contratação examinará a oferta subsequente na ordem de classificação, negociará com o seu autor, decidirá sobre a sua aceitabilidade e, em caso positivo, verificará as condições de habilitação e, assim, sucessivamente, até a apuração de uma oferta aceitável cujo autor atenda aos requisitos de habilitação, caso em que será declarada vencedora.

12.9.1 – Na hipótese de contratação de serviços comuns em que a legislação ou o edital exija apresentação de planilha de composição de preços, essa deverá ser encaminhada exclusivamente via sistema, com os respectivos valores readequados ao lance vencedor, nos termos do item 12.3.

12.9.2 – Na hipótese do art. 61, §1º, da Lei Federal nº 14.133/2021, o Agente de Contratação, após negociar com os demais licitantes, na ordem de classificação, decidirá sobre a aceitabilidade das propostas e, em caso positivo, observará quanto à verificação e comprovação da habilitação, o procedimento previsto no item 12.8.

12.10 – Na hipótese de inabilitação de todas as licitantes, o Agente de Contratação poderá fixar o prazo de 8 (oito) dias úteis para apresentação de nova documentação, corrigida das causas de suas inabilitações.



# PREFEITURA MUNICIPAL DE NIPOÃ

Rua Rio de Janeiro, 304 – Centro – CEP: 15240-041 – Tel/WhatsApp: (17) 3277-9220

CNPJ: 49.107.725/0001-72 e-mail: [nipoa@nipoa.sp.gov.br](mailto:nipoa@nipoa.sp.gov.br) – [www.nipoa.sp.gov.br](http://www.nipoa.sp.gov.br)

ESTADO DE SÃO PAULO



12.11 – Da sessão, o sistema gerará ata circunstanciada em que estarão registrados todos os atos e ocorrências do procedimento, a qual será disponibilizada para consulta no endereço eletrônico do Sistema BLL.

12.12 – Encerrada a sessão pública, a licitante declarada vencedora deverá apresentar, ao Município de Nipoã, a documentação de habilitação antes encaminhada por meio do Sistema BLL. Os documentos exigidos para a habilitação poderão ser apresentados no original ou em cópia reprográfica autenticada em ambos os lados, frente e verso, se este último contiver notações ou outras informações relevantes, rubricados pelo representante legal da licitante, em qualquer caso, e acompanhados das respectivas certidões de publicação no órgão da imprensa oficial, quando for o caso. As folhas da documentação serão numeradas em ordem crescente e não poderão conter rasuras ou entrelinhas. Na hipótese de falta de numeração, numeração equivocada ou ainda inexistência de rubrica do representante legal nas folhas de documentação, poderá o Agente de Contratação solicitar ao representante da empresa, devidamente identificado e que tenha poderes para tanto, que sane a incorreção. Somente a falta de representante legal ou a sua recusa em atender ao solicitado é causa suficiente para inabilitação da licitante.

## 13. HABILITAÇÃO

13.1 – O julgamento da habilitação se processará na forma prevista no item 12.12 deste Edital, mediante o exame dos documentos a seguir relacionados, os quais dizem respeito à:

- (A) Documentação relativa à habilitação jurídica;
- (B) Documentação relativa à habilitação econômico–financeira;
- (C) Documentação relativa à habilitação fiscal;
- (D) Declarações relativa à habilitação;
- (E) Documentação relativa à qualificação técnica.

13.1.1 – As empresas estrangeiras que não funcionem no País deverão apresentar documentos equivalentes, na forma de regulamento previsto no art. 70, parágrafo único, da Lei Federal nº 14.133/2021.

13.2 – Não serão aceitos como documentação hábil a suprir exigências deste Edital pedidos de inscrição, protocolos, cartas ou qualquer outro documento que visem a substituir os exigidos, exceto nos casos admitidos pela legislação.

13.3 – Se os Certificados, Declarações, Registros e Certidões não tiverem prazo de validade declarado no próprio documento, da mesma forma que não conste previsão em legislação específica, os referidos documentos deverão ter sido emitidos há, no máximo, 90 (noventa) dias, contados até a data da realização da licitação.

13.4 – O Agente de Contratação poderá, no julgamento da habilitação, sanar erros e falhas que não alterem a substância dos documentos e sua validade jurídica, mediante decisão fundamentada, registrada em ata e acessível aos licitantes, e lhes atribuirá validade e eficácia para fins de habilitação.

13.4.1 – Na hipótese de necessidade de suspensão da sessão pública para a realização das diligências, a sessão pública somente poderá ser reiniciada mediante aviso prévio no sistema com, no mínimo, vinte e quatro horas de antecedência, e a ocorrência será registrada em ata.

### (A) – HABILITAÇÃO JURÍDICA

(A.1) Registro comercial, no caso de empresário individual;

(A.2) Estatuto ou Contrato Social em vigor, devidamente registrado, com chancela digital na forma eletrônica ou tradicional, em se tratando de sociedades empresárias, acompanhado dos documentos de designação de seus administradores, caso designados em ato separado;

(A.3) Inscrição do ato constitutivo, no caso de sociedade simples, acompanhada da prova da composição da diretoria em exercício.

(A.4) Decreto de autorização, em se tratando de empresa ou sociedade estrangeira em funcionamento no país, e ato de registro ou autorização para funcionamento expedido pelo órgão competente, quando a atividade assim o exigir.

(A.5) Na hipótese de existir alteração nos documentos citados acima posteriormente à constituição da sociedade, os referidos documentos deverão ser apresentados de forma consolidada, contendo todas as cláusulas em vigor.



# PREFEITURA MUNICIPAL DE NIPOÃ

Rua Rio de Janeiro, 304 – Centro – CEP: 15240-041 – Tel/WhatsApp: (17) 3277-9220

CNPJ: 49.107.725/0001-72 e-mail: [nipoa@nipoa.sp.gov.br](mailto:nipoa@nipoa.sp.gov.br) – [www.nipoa.sp.gov.br](http://www.nipoa.sp.gov.br)

ESTADO DE SÃO PAULO



## (B) – HABILITAÇÃO ECONÔMICO–FINANCEIRA

(B.1) Balanço patrimonial e demonstrações contábeis dos 2 (dois) últimos exercícios sociais, já exigíveis e apresentados na forma da lei, devidamente registrados na Junta Comercial do Estado de sua sede ou domicílio ou em outro órgão equivalente, devendo apresentar:

(B.1.a) Índice de Liquidez Geral (ILG) igual ou maior que 1.

Será considerado como Índice de Liquidez Geral o quociente da soma do Ativo Circulante com o Realizável a Longo Prazo pela soma do Passivo Circulante com o Passivo Não Circulante.

$$\text{ILG} = \frac{\text{ATIVO CIRCULANTE} + \text{REALIZÁVEL A LONGO PRAZO}}{\text{PASSIVO CIRCULANTE} + \text{PASSIVO NÃO CIRCULANTE}}$$

(B.1.b) Índice de Liquidez Corrente (ILC) igual ou maior que 1.

Será considerado como índice de Liquidez Corrente o quociente da divisão do Ativo Circulante pelo Passivo Circulante.

$$\text{ILC} = \frac{\text{ATIVO CIRCULANTE}}{\text{PASSIVO CIRCULANTE}}$$

(B.1.c) Índice de Endividamento (IE) menor ou igual a 1.

Será considerado Índice de Endividamento o quociente da divisão da soma do Passivo Circulante com o Passivo Não Circulante pelo Patrimônio Líquido.

$$\text{IE} = \frac{\text{PASSIVO CIRCULANTE} + \text{PASSIVO NÃO CIRCULANTE}}{\text{PATRIMÔNIO LÍQUIDO}}$$

(B.1.1) – A licitante que utiliza a Escrituração Contábil Digital – ECD deverá apresentar o balanço patrimonial autenticado na forma eletrônica, pelo Sistema Público de Escrituração Digital – SPED, acompanhado do termo de autenticação eletrônica da Junta Comercial dos termos de abertura e de encerramento do Livro Diário.

(B.1.2) Serão considerados e aceitos como na forma da lei os balanços patrimoniais e demonstrações contábeis que contenham as seguintes exigências:

(B.1.2.1) Quando se tratar de sociedades anônimas, o balanço deverá ser apresentado em publicação em jornal de grande circulação editado na localidade em que esteja situada a sede da companhia, observado o art. 289 da Lei Federal nº 6.404/76, ressalvada a hipótese das empresas enquadradas no art. 294 daquela legislação, que poderão fazer a sua apresentação em publicação eletrônica, na forma do disposto na Portaria ME nº 12.071/2021 do Ministério da Economia e suas sucessivas alterações;

(B.1.2.2) Quando se tratar de outro tipo societário, o balanço patrimonial acompanhado dos termos de abertura e de encerramento do Livro Diário deverá ser devidamente autenticado na Junta Comercial da sede ou domicílio da licitante ou em outro órgão equivalente, contendo:

(B.1.2.2.1) Quando se tratar de sociedade constituída a menos de um ano, essa deverá apresentar apenas o balanço de abertura, o qual deverá conter a identificação legível e assinatura do responsável contábil da empresa, devidamente registrado no Conselho Regional de Contabilidade – CRC, bem como ser devidamente autenticado na Junta Comercial da sede ou domicílio da licitante ou em outro órgão equivalente.

(B.1.2.2.2) Quando se tratar de sociedade constituída há menos de dois anos, os documentos referidos no item B.1 limitar-se-ão ao último exercício.

(B.2) A licitante que não alcançar o índice (ou quaisquer dos índices) acima exigido(s), conforme o caso, deverá comprovar que possui patrimônio líquido mínimo igual ou superior a 10% (dez por cento) do valor



# PREFEITURA MUNICIPAL DE NIPOÃ

Rua Rio de Janeiro, 304 – Centro – CEP: 15240-041 – Tel/WhatsApp: (17) 3277-9220

CNPJ: 49.107.725/0001-72 e-mail: [nipoa@nipoa.sp.gov.br](mailto:nipoa@nipoa.sp.gov.br) – [www.nipoa.sp.gov.br](http://www.nipoa.sp.gov.br)

ESTADO DE SÃO PAULO



estimado para a contratação. A comprovação será obrigatoriamente feita pelo balanço patrimonial e demonstrações contábeis do último exercício social, já exigíveis e apresentados na forma da lei.

(B.2.1) Será exigido do consórcio licitante um acréscimo de 20% sobre o valor exigido de licitante individual para fins de habilitação econômico-financeira, conforme o § 1º do art. 15 da Lei Federal nº 14.133/2021

(B.3) Certidões negativas de falência, recuperação judicial e extrajudicial, ou de insolvência civil expedidas pelo cartório distribuidor da sede da licitante. As licitantes sediadas em demais comarcas que não a do seu município ou em outros Estados deverão apresentar, juntamente com as certidões negativas exigidas, declaração passada pelo foro de sua sede, indicando quais os Cartórios ou Ofícios de Registros que controlam a distribuição de falências, recuperação judicial e extrajudicial, e insolvência civil.

(B.4) Exige-se dos licitantes, sob pena de desclassificação, declaração de que suas propostas econômicas compreendem a integralidade dos custos para atendimento dos direitos trabalhistas assegurados na Constituição Federal, nas leis trabalhistas, nas normas infralegais, nas convenções coletivas de trabalho e nos termos de ajustamento de conduta vigentes na data de entrega das propostas, na forma do § 1º do art. 63 da Lei Federal nº 14.133/2021 e do Anexo do Edital de Concorrência Eletrônica nº 004/2026.

(B.5) A existência de restrição relativamente à regularidade fiscal e trabalhista não impede que a licitante qualificada como microempresa ou empresa de pequeno porte seja declarada vencedora, uma vez que atenda a todas as demais exigências do edital

(B.6) Caso a proposta com menor preço seja ofertada por licitante qualificada como microempresa ou empresa de pequeno porte, e uma vez constatada a existência de alguma restrição no que tange à regularidade fiscal e trabalhista, a mesma será convocada para, no prazo de 5 (cinco) dias úteis, após a declaração do vencedor, comprovar a regularização. O prazo poderá ser prorrogado por igual período, a critério da administração pública, quando requerida pelo licitante, mediante apresentação de justificativa.

(B.7) A não-regularização fiscal e trabalhista no prazo previsto no subitem anterior acarretará a inabilitação do licitante, sem prejuízo das sanções previstas neste Edital, sendo facultada a convocação dos licitantes remanescentes, na ordem de classificação. Se, na ordem de classificação, seguir-se outra microempresa, empresa de pequeno porte ou sociedade cooperativa com alguma restrição na documentação fiscal e trabalhista, será concedido o mesmo prazo para regularização.

## (C) – HABILITAÇÃO FISCAL

(C.1) Prova de inscrição no Cadastro Nacional de Pessoas Jurídicas – CNPJ ou no Cadastro de Pessoas Físicas – CPF.

(C.2) Prova de inscrição no cadastro de contribuintes estadual ou municipal, se houver, relativo ao domicílio ou sede da licitante, pertinente à atividade empresarial objeto desta licitação.

(C.3) Prova de regularidade com as Fazendas Federal, Estadual e Municipal do domicílio ou sede da licitante, ou outra equivalente, na forma da lei, mediante a apresentação das seguintes certidões:

(C.3.1) Certidão Conjunta Negativa de Débitos ou Certidão Conjunta Positiva com Efeitos de Negativa, relativos a Tributos Federais e à Dívida Ativa da União, expedida pela Secretaria da Receita Federal, incluindo as contribuições do Sistema de Seguridade Social;

(C.3.2) Certidão de Regularidade de Débitos Tributários inscritos na Dívida Ativa do Estado de São Paulo;

(C.3.3) Certidão Negativa ou Positiva com Efeitos de Negativa de Tributos Mobiliários, expedida pela Fazenda Municipal do domicílio da licitante;

(C.3.4) Prova de regularidade perante o Fundo de Garantia por Tempo de Serviço (FGTS), por meio da apresentação do CRF - Certificado de Regularidade do FGTS;

(C.3.5) Prova de inexistência de débitos inadimplidos perante a Justiça do Trabalho, mediante a apresentação da Certidão Negativa de Débitos Trabalhistas - (CNDT) ou Positiva de Débitos Trabalhistas com Efeitos de Negativa, em cumprimento à Lei nº 12.440/2011 e à Resolução Administrativa TST nº 1470/2011;



# PREFEITURA MUNICIPAL DE NIPOÃ

Rua Rio de Janeiro, 304 – Centro – CEP: 15240-041 – Tel/WhatsApp: (17) 3277-9220

CNPJ: 49.107.725/0001-72 e-mail: nipoa@nipoa.sp.gov.br – [www.nipoa.sp.gov.br](http://www.nipoa.sp.gov.br)

ESTADO DE SÃO PAULO



## (D) – DECLARAÇÕES RELATIVA À HABILITAÇÃO

(D.1) Declaração de Responsabilização Civil e Administrativa, conforme anexo II.

(D.2) Declaração de Inexistência de Nepotismo, conforme anexo III.

(D.3) Declaração ref. ao art. 9º, § 1º, da Lei nº 14.133/2021, conforme anexo IV.

(D.4) Declaração ref. ao artigo 68, inc. VI da Lei 14.133/21, conforme anexo V.

(D.5) Declaração para fins de habilitação econômico-financeira, do art. 63, § 1º, da Lei 14.133/2021, conforme anexo VI.

(D.6) Declaração de cumprimento de reserva de cargos do art. 63, IV, da Lei 14.133/2021, conforme anexo VII.

(D.7) Declaração de visita OU (B) Modelo de declaração de pleno conhecimento do local, conforme anexo VIII.

## (E) – QUALIFICAÇÃO TÉCNICA

(E.1) Declaração de que recebeu todos e documentos necessários para participar da licitação e de que tomou conhecimento de todas as informações e condições locais para o cumprimento das obrigações objeto desta licitação, e tem ciência da responsabilidade pela qualidade das obras, materiais e serviços executados ou fornecidos é da empresa contratada para esta finalidade, inclusive a promoção de readequações, sempre que detectadas impropriedades que possam comprometer a consecução do objeto ajustado; e da obrigatoriedade da aquisição de produtos manufaturados nacionais e serviços nacionais ou a aplicação das margens de preferência para produtos manufaturados nacionais e serviços nacionais sempre que esses produtos e serviços estiverem descritos na lista estabelecida na Resolução CHIA-PAC nº 1, de 28 de junho de 2024, observadas as disposições do art. 3º-A da Lei nº 11.578, de 26 de novembro de 2007, e do Decreto nº 11.889, de 22 de janeiro de 2024;

(E.2) Capacidade técnica operacional ou empresarial:

(E.2.1) Prova de registro ou inscrição da empresa licitante no CREA e/ou CAU, mediante apresentação de Certidão de Registro de Pessoa Jurídica, comprovando que tanto a empresa quanto o responsável técnico pela obra encontram-se registrados. Caso o responsável pelo acervo técnico apresentado não seja o responsável técnico da empresa, o mesmo deverá apresentar Certidão de Registro de Pessoa Física junto ao CREA e ou CAU.

(E.2.2) Comprovação de aptidão para desempenho da atividade pertinente e compatível com o objeto da licitação, através da apresentação da Certidão de Acervo Técnico expedida pelo CREA e/ou CAU, em nome do responsável técnico pela obra licitada neste Edital, que demonstre a Anotação de Responsabilidade Técnica - ART ou o Registro de Responsabilidade Técnica - RRT, relativo à execução dos serviços que compõem as parcelas de maior relevância técnica e valor significativo da contratação (vide item E.2.3), acompanhada do Atestado emitido por pessoas jurídicas de direito público ou privado.

**(E.2.3) Serão admitidos atestados com quantidades mínimas de até 50% (cinquenta por cento) da parcela de maior relevância ou valor significativo do objeto da licitação (art. 67, § 1, da Lei 14.133), fornecido por pessoa jurídica de direito público ou privado devidamente identificada EM NOME DA LICITANTE para comprovação da capacidade técnico-operacional, que indique(m) a experiência de execução de, no mínimo:**

Item	Descrição	Unid.	Quantidade total do objeto	Quantidade exigida: 50%
1	Alvenaria de vedação	m <sup>2</sup>	1.730,00	865,00
2	Trama de madeira para telhado	m <sup>2</sup>	1.469,80	734,90
4	Telhamento com telha	m <sup>2</sup>	1.469,80	734,90

(E.3) Caso sua comprovação técnica operacional seja feita através de atestado do responsável técnico, deve demonstrar que a licitante, pessoa jurídica, executou/prestou o serviço/obra, caso contrário somente comprova a capacidade técnica profissional.



# PREFEITURA MUNICIPAL DE NIPOÃ

Rua Rio de Janeiro, 304 – Centro – CEP: 15240-041 – Tel/WhatsApp: (17) 3277-9220

CNPJ: 49.107.725/0001-72 e-mail: [nipoa@nipoa.sp.gov.br](mailto:nipoa@nipoa.sp.gov.br) – [www.nipoa.sp.gov.br](http://www.nipoa.sp.gov.br)

ESTADO DE SÃO PAULO



(E.4) O licitante deverá comprovar sua experiência anterior na execução de todos os serviços discriminados.

(E.5) Será admitida a soma dos atestados ou certidões apresentados pelas licitantes, desde que tais documentos sejam tecnicamente pertinentes e compatíveis em características, quantidades e prazos com o objeto da licitação.

(E.6) Será admitida, para fins de comprovação de quantitativo mínimo, a apresentação e o somatório de diferentes atestados executados de forma concomitante.

(E.7) Capacidade técnica profissional:

(E.7.1) Registro ou Inscrição do responsável técnico indicado no Conselho Regional de Engenharia, Agronomia e Arquitetura – CREA ou Conselho de Arquitetura e Urbanismo – CAU da região da sede da empresa;

(E.7.2) Comprovação de que o licitante possui em seu quadro permanente profissional devidamente reconhecido pelo CREA/CAU, de nível superior, e que seja detentor de no mínimo 1 (uma) Certidão de Acervo Técnico por execução de serviços/obras de características semelhantes aos indicados no Termo de Referência/Projeto Básico deste Edital, considerando-se as parcelas de maior relevância (vide item E.2.3);

(E.7.3) Serão admitidos atestados com quantidades mínimas de até 50% (cinquenta por cento) das parcelas de maior relevância ou valor significativo do objeto da licitação (vide item E.2.3) fornecido por pessoa jurídica de direito público ou privado devidamente identificada EM NOME DO RESPONSÁVEL TÉCNICO para comprovação da capacidade técnico-profissional.

(E.7.3.1) O responsável técnico indicado poderá ocupar a posição de diretor, sócio ou integrar o quadro permanente do licitante na condição de empregado ou de prestador de serviços, devendo ser comprovada sua vinculação com o licitante, até a data da apresentação dos documentos de habilitação, por meio de carteira de trabalho e previdência social (CTPS), contrato de prestação de serviços, ficha de registro de empregado ou contrato social, conforme o caso.

(E.7.4) O contrato de prestação de serviços que se refira à obrigação futura do profissional em responder tecnicamente pelo licitante deverá especificar sua vinculação à execução integral da obra/serviço objeto desta licitação.

(E.7.5) Será admitido o somatório de atestados para comprovação da experiência anterior do Responsável Técnico, podendo inclusive indicar mais de um Responsável Técnico, na execução de todos os serviços discriminados.

(E.7.6) No caso de dois ou mais licitantes indicarem um mesmo profissional como responsável técnico, todas serão inabilitadas.

(E.8) Os atestados ou certidões recebidas estão sujeitos à verificação do Agente de Contratação e da sua Equipe de Apoio quanto à veracidade dos respectivos conteúdos, inclusive para os efeitos previstos nos arts. 169, § 3º, II, da Lei Federal nº 14.133/2021, e 337-F do Código Penal.

(E.10) ATESTADO DE VISITA emitido pela Prefeitura de Nipoã, ou declaração em que o licitante ateste que conhece o local e as condições de realização do objeto do contrato, conforme o § 2º do art. 63 da Lei Federal nº 14.133/2021.

## 14. MEDIÇÕES

14.1 – As medições das obras e/ou serviços obedecerão ao Cronograma Físico-Financeiro, que será ajustado em função de inícios ou reinícios de etapas da obra e/ou serviço em dias diferentes do primeiro dia útil de cada mês.

14.2 – A cada alteração contratual, por acréscimo ou redução do objeto, valor ou prazo do Contrato, observado o limite legal estabelecido no art. 125 da Lei Federal nº 14.133/2021, será acordado novo Cronograma, atendido o interesse do Município de Nipoã.

14.3 – As medições serão processadas independentemente da solicitação da CONTRATADA. A primeira medição será realizada em até 30 (trinta) dias corridos após o recebimento da ordem de início, e as subsequentes a cada período de até 30 (trinta) dias corridos, contados da data do encerramento da medição anterior. O último dia de uma medição coincidirá obrigatoriamente com o último dia útil do mês calendário da sua realização. Poderão ser realizadas medições intermediárias cujo último dia não coincida com o último dia útil do mês calendário de sua realização, a critério do CONTRATANTE.



# PREFEITURA MUNICIPAL DE NIPOÃ

Rua Rio de Janeiro, 304 – Centro – CEP: 15240-041 – Tel/WhatsApp: (17) 3277-9220

CNPJ: 49.107.725/0001-72 e-mail: [nipoa@nipoa.sp.gov.br](mailto:nipoa@nipoa.sp.gov.br) – [www.nipoa.sp.gov.br](http://www.nipoa.sp.gov.br)

ESTADO DE SÃO PAULO



14.4 – Não serão considerados nas medições quaisquer obras e/ou serviços executados, mas não discriminados na Planilha de Quantitativos e Custos Unitários, ou em suas eventuais alterações no curso do Contrato.

14.5 – Para obtenção do valor de cada medição, será observado o seguinte procedimento:

(a) as quantidades medidas serão multiplicadas pelos respectivos preços unitários;

(b) o valor de cada medição corresponderá ao somatório dos produtos finais obtidos nos termos da alínea anterior;

(c) para efeito de faturamento, o valor de cada medição deverá considerar o percentual de redução ou acréscimo proposto pela CONTRATADA.

14.7 – Na medição final ou na medição única será anexado um cadastro técnico das obras e/ou serviços realizados, com todas as plantas, detalhes e especificações.

## 15. RECURSOS

15.1 – Divulgada a vencedora, o Agente de Contratação informará às licitantes, por meio de mensagem lançada no sistema, que poderão manifestar motivadamente a intenção de interpor recurso, desde que devidamente registrada a síntese de suas razões em campo próprio do sistema, no prazo concedido na sessão pública.

15.2 – A falta de manifestação imediata e motivada da licitante importará a decadência do direito de recurso.

15.3 – As licitantes que manifestarem o interesse em recorrer terão o prazo de 3 (três) dias úteis para apresentação das razões do recurso, sendo facultado às demais licitantes a oportunidade de apresentar contrarrazões no mesmo prazo, contado a partir do dia do término do prazo da recorrente, sendo-lhes assegurada vista imediata dos elementos indispensáveis à defesa dos seus interesses.

15.4 – A apresentação das razões e das contrarrazões dos recursos deverá ser realizada, única e exclusivamente, em campo próprio do sistema eletrônico, observados os prazos estabelecidos no item anterior.

15.5 – A não apresentação das razões escritas mencionadas acima acarretará, como consequência, a análise do recurso pela síntese das razões apresentadas na sessão pública.

15.6 – Os recursos serão dirigidos ao Agente de Contratação, que poderá reconsiderar seu ato no prazo de 3 (três) dias úteis, ou então, neste mesmo prazo, encaminhar o recurso, devidamente instruído, à autoridade superior, que proferirá a decisão no mesmo prazo, a contar do recebimento.

15.7 – O recurso terá efeito suspensivo e o seu acolhimento importará a invalidação dos atos insuscetíveis de aproveitamento.

15.8 – Decididos os recursos e constatada a regularidade dos atos praticados, a autoridade competente adjudicará o objeto da licitação à licitante vencedora e homologará o procedimento licitatório.

15.9 – Os recursos relativos às sanções administrativas estão previstos na minuta de contrato.

## 16. CONEXÃO COM O SISTEMA ELETRÔNICO

16.1 – As licitantes, como responsáveis por todas as transações que forem efetuadas em seu nome no sistema eletrônico, assumem como firmes e verdadeiras suas propostas e lances.

16.2 – Caso o Sistema da Concorrência Eletrônica fique inacessível por problemas operacionais, exclusivamente do próprio sistema, com a desconexão de todos os participantes no decorrer da etapa competitiva da concorrência, o procedimento licitatório será suspenso e somente será retomado após a comunicação aos participantes no endereço eletrônico [www.bll.org.br](http://www.bll.org.br).

16.2.1 – Incumbirá à licitante acompanhar as operações no sistema durante a sessão pública da concorrência eletrônica, ficando responsável pelo ônus decorrente da perda de negócios diante da inobservância de quaisquer mensagens emitidas por meio do sistema ou em virtude de sua desconexão.

16.3 – A desconexão do Agente de Contratação no decorrer da etapa de lances não prejudica o seu transcurso. Caso o sistema eletrônico permaneça acessível às licitantes para o oferecimento de lances, estes continuarão a ser recebidos, retornando o Agente de Contratação, quando possível, à sua atuação na etapa de lances, sem prejuízo dos atos realizados.



# PREFEITURA MUNICIPAL DE NIPOÃ

Rua Rio de Janeiro, 304 – Centro – CEP: 15240-041 – Tel/WhatsApp: (17) 3277-9220

CNPJ: 49.107.725/0001-72 e-mail: [nipoa@nipoa.sp.gov.br](mailto:nipoa@nipoa.sp.gov.br) – [www.nipoa.sp.gov.br](http://www.nipoa.sp.gov.br)

ESTADO DE SÃO PAULO



16.3.1 – Quando a desconexão do sistema eletrônico para o Agente de Contratação persistir por tempo superior a dez minutos, a sessão pública será suspensa e reiniciada somente decorridas vinte e quatro horas após a comunicação do fato aos participantes, no sítio eletrônico [www.bll.org.br](http://www.bll.org.br).

## 17. GARANTIA

17.1 – A ADJUDICATÁRIA prestará garantia de 5% (cinco por cento) do valor total do Contrato, até o momento da sua assinatura ou da retirada do instrumento equivalente, em uma das modalidades previstas no art. 96, § 1º, da Lei Federal nº 14.133/2021.

17.1.1 – No caso de seguro–garantia, a prestação da garantia pelo contratado será efetuada em no mínimo um mês, contado da data de homologação da licitação e anterior à assinatura do contrato.

17.1.2 – Em relação ao seguro–garantia, o instrumento deverá contemplar a possibilidade de sua renovação no período compreendido entre a data de assinatura do Contrato e a data de encerramento da sua execução e incluir a cobertura dos valores relativos a multas eventualmente aplicadas.

17.1.3 – No caso de fiança bancária, deverá ser observado o padrão estabelecido em lei.

17.2 – O Município de Nipoã utilizará a garantia para assegurar as obrigações associadas ao Contrato, podendo recorrer a essa, inclusive, para cobrar valores de multas eventualmente aplicadas e ressarcir–se dos prejuízos que lhe forem causados em virtude do descumprimento das referidas obrigações.

17.3 – Os valores das multas impostas por descumprimento das obrigações assumidas no Contrato serão descontados da garantia caso não venham a ser quitados no prazo de 03 (três) dias úteis, contados da ciência da aplicação da penalidade. Se a multa aplicada for de valor superior ao valor da garantia prestada, além da perda desta, responderá a CONTRATADA pela diferença, que será descontada dos pagamentos eventualmente devidos pela Administração ou cobrada judicialmente.

17.4 – Em caso de extinção decorrente de falta imputável à CONTRATADA, a garantia reverterá integralmente ao CONTRATANTE, que promoverá a cobrança de eventual diferença que venha a ser apurada entre o importe da garantia prestada e o débito verificado.

17.5 – Na hipótese de descontos da garantia a qualquer título, seu valor original deverá ser integralmente recomposto no prazo de 7 (sete) dias úteis, exceto no caso da cobrança de valores de multas aplicadas, em que esse será de 48 (quarenta e oito) horas, sempre contados da utilização ou da notificação pelo Município de Nipoã, o que ocorrer por último, sob pena de rescisão administrativa do Contrato.

17.6 – Caso o valor do Contrato seja alterado, de acordo com o art. 124 da Lei Federal nº 14.133/2021, a CONTRATADA deverá complementar o valor da garantia para que seja mantido o percentual de 2% (dois por cento) do valor do Contrato.

17.7 – Sempre que houver reajuste ou alteração do valor do Contrato, a garantia será complementada no prazo de 7 (sete) dias úteis do recebimento, pela CONTRATADA, do correspondente aviso, sob pena de aplicação das sanções previstas no RGCAF.

17.8 – Os reforços do valor da garantia poderão ser igualmente prestados em uma das modalidades previstas no art. 96, §1º, da Lei Federal nº 14.133/2021.

17.9 – A garantia contratual somente será restituída após o integral cumprimento do Contrato, mediante ato liberatório da autoridade contratante, podendo ser retida, se necessário, para quitar eventuais obrigações da CONTRATADA.

## 18. ADJUDICAÇÃO, HOMOLOGAÇÃO E CONTRATAÇÃO

18.1 – Constatada a regularidade dos atos praticados e decididos os recursos eventualmente interpostos, a autoridade competente adjudicará o objeto da licitação à licitante vencedora e homologará o procedimento licitatório.

18.2 – Integra o presente Edital a minuta do Contrato cujas disposições disciplinarão as relações entre o Município de Nipoã e a ADJUDICATÁRIA.

18.3 – Uma vez homologado o resultado da licitação pela autoridade competente, será a licitante vencedora convocada, com antecedência mínima de dois dias úteis, pelo Município de Nipoã, para assinatura do contrato ou para retirada de instrumento equivalente, ciente de que deverá comparecer no endereço informado, podendo, na impossibilidade de comparecimento do seu representante legal, enviar mandatário munido da respectiva procuração, por instrumento público ou particular, com firma reconhecida, e da via



# PREFEITURA MUNICIPAL DE NIPOÃ

Rua Rio de Janeiro, 304 – Centro – CEP: 15240-041 – Tel/WhatsApp: (17) 3277-9220

CNPJ: 49.107.725/0001-72 e-mail: [nipoa@nipoa.sp.gov.br](mailto:nipoa@nipoa.sp.gov.br) – [www.nipoa.sp.gov.br](http://www.nipoa.sp.gov.br)

ESTADO DE SÃO PAULO



original do documento de identidade e do cartão do Cadastro de Pessoas Físicas – CPF do outorgado, conferindo-lhe poderes específicos para a assinatura de contrato administrativo ou para a retirada de instrumento equivalente.

18.3.1 – O prazo de convocação poderá ser prorrogado 1 (uma) vez, por igual período, mediante solicitação da parte durante seu transcurso, devidamente justificada, e desde que o motivo apresentado seja aceito pelo Município de Nipoã.

18.4 – Deixando a ADJUDICATÁRIA de assinar o Contrato ou de retirar o instrumento equivalente no prazo assinalado, poderá o Agente de Contratação, independentemente da aplicação das sanções administrativas à faltosa, examinar as ofertas subsequentes e a qualificação das licitantes por ordem de classificação, e assim, sucessivamente.

18.5 – A ADJUDICATÁRIA deverá comprovar, no momento da assinatura do Contrato ou da retirada do instrumento equivalente, a manutenção das condições demonstradas para habilitação no Edital.

18.6 – A CONTRATADA será responsável, na forma do Contrato, pela qualidade dos bens que são objeto desta licitação, em conformidade com as especificações do Termo de Referência/Projeto Básico e dos projetos, com as normas da Associação Brasileira de Normas Técnicas – ABNT, e demais normas técnicas pertinentes, a ser atestada pela Divisão de Engenharia. A ocorrência de desconformidade implicará a substituição dos materiais recusados, por não atender às especificações contidas no Termo de Referência/Projeto Básico que integra este Edital, sem ônus para o Município de Nipoã e sem prejuízo da aplicação das sanções cabíveis.

18.7 – A CONTRATADA será também responsável, na forma do Contrato, por todos os ônus, encargos e obrigações comerciais, tributárias, previdenciárias e trabalhistas, por todas as despesas decorrentes de eventuais trabalhos noturnos, e por todos os danos e prejuízos que, a qualquer título, causar a terceiros, em especial, mas não limitado, aos concessionários de serviços públicos, em virtude da execução do objeto contratado, respondendo por si, seus empregados, prepostos e sucessores.

18.8 – No momento da assinatura do Contrato ou da retirada do instrumento equivalente, a ADJUDICATÁRIA deverá apresentar, quando couber, relação nominal de seus empregados, com a devida documentação comprobatória, demonstrando cumprir o disposto nas políticas de inclusão estabelecidas na legislação em vigor.

18.9 – Sendo a ADJUDICATÁRIA microempresa ou empresa de pequeno porte optante pelo Regime Simplificado de Tributação – SIMPLES deverá apresentar cópia da comunicação encaminhada à Receita Federal do Brasil, com comprovante de entrega e recebimento, informando acerca da assinatura do contrato de prestação de serviços com fornecimento de mão-de-obra, no prazo previsto no art. 30, § 1º, inciso II, da Lei Complementar Federal nº 123/06.

18.10 – O ato de recebimento do objeto da licitação não implica a sua aceitação definitiva e não eximirá a licitante de sua responsabilidade no que concerne à qualidade dos serviços prestados.

## 19. CONDIÇÕES DE PAGAMENTO

19.1 – Os pagamentos serão efetuados em conformidade com as etapas estabelecidas no Cronograma Físico-Financeiro, observada a obrigatoriedade da reserva do percentual de 10% (dez por cento) do valor do Contrato ou da Nota de Empenho para a última etapa, e obedecido o sistema de medições estabelecido neste Edital.

19.2 – Os pagamentos deverão ser efetuados após a regular liquidação da despesa, nos termos do art. 63 da Lei Federal nº 4.320/64, observado o disposto no art. 141 da Lei Federal nº 14.133/2021. O prazo para pagamento será de 30 (trinta) dias, contados da data do protocolo do documento de cobrança no Município de Nipoã e obedecido o disposto na legislação.

19.3 – Para fins de medição, se for o caso, e faturamento, o período-base de medição do serviço prestado será de um mês, considerando-se o mês civil, podendo no primeiro mês e no último, para fins de acerto de contas, o período se constituir em fração do mês, considerado para esse fim o mês com 30 (trinta) dias.

19.3.1 – O pagamento à CONTRATADA será realizado em razão do(s) serviços/fornecimento efetivamente executados e aceitos no período-base mencionado no item anterior sem que o Município de Nipoã esteja obrigado a pagar o valor total do Contrato.

19.4 – A CONTRATADA deverá apresentar juntamente com o documento de cobrança, os comprovantes de recolhimento do FGTS e INSS de todos os empregados atuantes no contrato, assim como Certidão



# PREFEITURA MUNICIPAL DE NIPOÃ

Rua Rio de Janeiro, 304 – Centro – CEP: 15240-041 – Tel/WhatsApp: (17) 3277-9220

CNPJ: 49.107.725/0001-72 e-mail: nipoa@nipoa.sp.gov.br – [www.nipoa.sp.gov.br](http://www.nipoa.sp.gov.br)

ESTADO DE SÃO PAULO



Negativa de Débitos Trabalhistas – CNDT ou Certidão Positiva de Débitos Trabalhistas com efeito negativo válida, declaração de regularidade trabalhista, na forma do Anexo.

19.5 – No caso de erro nos documentos de faturamento ou cobrança, estes serão devolvidos à CONTRATADA para retificação ou substituição, passando o prazo de pagamento a fluir, então, a partir da reapresentação válida desses documentos.

19.6 – O valor dos pagamentos eventualmente efetuados com atraso, desde que não decorra de fato ou ato imputável à CONTRATADA, sofrerá a incidência de juros e correção monetária, de acordo com a variação da Taxa Selic aplicável à mora da Administração Pública, pro rata die entre o 31º (trigésimo primeiro) dia da data do protocolo do documento de cobrança no setor competente do Município de Nipoã e a data do efetivo pagamento, limitados a 12% ao ano.

19.7 – O valor dos pagamentos eventualmente antecipados será descontado à taxa de 1% (um por cento) ao mês, calculada pro rata die, entre o dia do pagamento e o 30º (trigésimo) dia da data do protocolo do documento de cobrança no setor competente do Município de Nipoã.

19.8 – O pagamento será efetuado à CONTRATADA por meio de crédito em conta corrente aberta em banco a ser indicado pelo CONTRATANTE, a qual deverá ser cadastrada junto à Coordenação do Tesouro Municipal.

## 20. REAJUSTE

20.1 – Somente ocorrerá reajustamento do Contrato decorrido o prazo de 12 (doze) meses, contados da data do orçamento estimado, observada a Lei Federal nº 10.192, de 14 de fevereiro de 2001.

20.2 – Os preços serão reajustados de acordo com a variação do Índice INCC DI/FGV, calculado por meio da seguinte fórmula:

$$R = Po [(I-Io)/Io]$$

Onde:

R = valor do reajuste;

I = índice mensal relativo ao mês anterior ao de aniversário do Contrato;

Io = índice mensal relativo ao mês anterior ao da apresentação da Proposta;

Po = preço unitário contratual, objeto do reajustamento.

20.3 – Caso o índice previsto neste Edital seja extinto ou de alguma forma não possa mais ser aplicado, será adotado outro índice que reflita a perda do poder aquisitivo da moeda. Neste caso, a variação do índice deverá ser calculada por meio da fórmula consignada no parágrafo anterior.

20.4 – A CONTRATADA não terá direito ao reajuste do preço das etapas do serviço que, comprovadamente, sofrerem atraso em consequência da ação ou omissão motivada pela própria CONTRATADA, e também das que forem executadas fora do prazo, sem que tenha sido autorizada a respectiva prorrogação.

## 21. DA FISCALIZAÇÃO E GESTÃO DO CONTRATO

21.1. Caberá a gestão de contrato ao Sr. **RAQUEL LIMA RIBEIRO**, Arquiteta, bem como a quem lhe venha suceder ou substituir no exercício de suas funções, a quem compete as ações necessárias ao fiel cumprimento das condições estipuladas neste Edital e anexos.

21.2. Caberá ao fiscal do contrato, Sr. **EWERTON MEDEIROS LÁZARO**, Engenheiro Civil do Município, o acompanhamento da execução do objeto da presente contratação, informando ao gestor do contrato todas as ocorrências, em especial as que possam prejudicar o bom andamento da execução contratual, nos termos deste Edital e anexos.

21.3. Incumbe à Fiscalização a prática de todos os atos que lhe são próprios nos termos da legislação em vigor, respeitados o contraditório e a ampla defesa.

## 22. SANÇÕES ADMINISTRATIVAS

22.1 – A recusa da ADJUDICATÁRIA em assinar o termo de contrato ou em retirar o instrumento equivalente dentro do prazo estabelecido caracteriza o descumprimento total das obrigações assumidas, independentemente do disposto no subitem 17.4, sujeitando-a às penalidades previstas no subitem 22.2.



# PREFEITURA MUNICIPAL DE NIPOÃ

Rua Rio de Janeiro, 304 – Centro – CEP: 15240-041 – Tel/WhatsApp: (17) 3277-9220

CNPJ: 49.107.725/0001-72 e-mail: [nipoa@nipoa.sp.gov.br](mailto:nipoa@nipoa.sp.gov.br) – [www.nipoa.sp.gov.br](http://www.nipoa.sp.gov.br)

ESTADO DE SÃO PAULO



22.2 – Em razão das condutas previstas no art. 155 da Lei Federal nº 14.133/2021, o Município de Nipoã poderá, sem prejuízo responsabilidade civil e criminal que couber, aplicar as seguintes sanções, previstas no art. 156 da Lei Federal nº 14.133/2021:

- (a) Advertência;
- (b) Multa;
- (c) Impedimento de licitar e contratar, pelo prazo de até 3 (três) anos;
- (d) Declaração de inidoneidade para licitar ou contratar.

22.3 – A aplicação da sanção prevista na alínea “b” observará os seguintes parâmetros:

22.3.1 – 0,1% (um décimo por cento) até 0,2% (dois décimos por cento) por dia útil sobre o valor da parcela em atraso do Contrato, em caso de atraso na execução das obras e/ou serviços, limitada a incidência a 15 (quinze) dias. Após o décimo quinto dia útil e a critério da Administração, no caso de execução com atraso, poderá ocorrer a não-aceitação do objeto, de forma a configurar, nessa hipótese, inexecução total da obrigação assumida, sem prejuízo da rescisão unilateral da avença;

22.3.2 – 0,1% (um décimo por cento) até 10% (dez por cento) sobre o valor da parcela em atraso do Contrato, em caso de atraso na execução das obras e/ou serviços, por período superior ao previsto no subitem anterior ou de inexecução parcial da obrigação assumida;

22.3.3 – 0,5% (meio por cento) até 20% (vinte por cento) sobre o valor do Contrato ou do saldo não atendido do Contrato, em caso de inexecução total da obrigação assumida;

22.3.4 – 0,2% a 3,2% por dia sobre o valor mensal do Contrato, conforme detalhamento constante das tabelas 1 e 2, abaixo; e

22.3.5 – 0,07% (sete centésimos por cento) do valor do Contrato por dia útil de atraso na apresentação da garantia (seja para reforço ou por ocasião de prorrogação), observado o máximo de 2% (dois por cento). O atraso superior a 25 (vinte e cinco) dias úteis autorizará o CONTRATANTE a promover a rescisão do Contrato.

22.3.6 – As penalidades de multa decorrentes de fatos diversos serão consideradas independentes entre si.

22.4 – As sanções somente serão aplicadas após o decurso do prazo para apresentação de defesa prévia do interessado no respectivo processo, no prazo de 15 (quinze) dias úteis, observadas as demais formalidades legais.

22.5 – As sanções previstas nas alíneas “a”, “c” e “d” do caput desta Cláusula poderão ser aplicadas juntamente com aquela prevista nas alíneas “b”, e não excluem a possibilidade de rescisão unilateral do Contrato.

22.6 – As multas eventualmente aplicadas com base na alínea “b” do caput desta Cláusula não possuem caráter compensatório, e, assim, o pagamento delas não eximirá a CONTRATADA de responsabilidade pelas perdas e danos decorrentes das infrações cometidas.

22.7 – As multas aplicadas poderão ser compensadas com valores devidos à CONTRATADA mediante requerimento expresso nesse sentido.

22.8 – Ressalvada a hipótese de existir requerimento de compensação devidamente formalizado, o CONTRATANTE suspenderá, observado o contraditório e ampla defesa, os pagamentos devidos à CONTRATADA até a comprovação do recolhimento da multa ou da prova de sua relevação por ato da Administração, bem como até a recomposição do valor original da garantia, que tenha sido descontado em virtude de multa imposta, salvo decisão fundamentada da autoridade competente que autorize o prosseguimento do processo de pagamento.

22.9 – A aplicação das sanções previstas no item 22.2 não exclui, em hipótese alguma, a obrigação de reparação integral do dano causado à Administração Pública.

22.10 – A personalidade jurídica poderá ser desconsiderada sempre que utilizada com abuso do direito para facilitar, encobrir ou dissimular a prática dos atos ilícitos previstos nesta Lei ou para provocar confusão patrimonial, e, nesse caso, todos os efeitos das sanções aplicadas à pessoa jurídica serão estendidos aos seus administradores e sócios com poderes de administração, a pessoa jurídica sucessora ou a empresa do mesmo ramo com relação de coligação ou controle, de fato ou de direito, com o sancionado, observados, em todos os casos, o contraditório, a ampla defesa e a obrigatoriedade de análise jurídica prévia.



# PREFEITURA MUNICIPAL DE NIPOÃ

Rua Rio de Janeiro, 304 – Centro – CEP: 15240-041 – Tel/WhatsApp: (17) 3277-9220

CNPJ: 49.107.725/0001-72 e-mail: [nipoa@nipoa.sp.gov.br](mailto:nipoa@nipoa.sp.gov.br) – [www.nipoa.sp.gov.br](http://www.nipoa.sp.gov.br)

ESTADO DE SÃO PAULO



## 23. FORO

23.1 – Fica eleito o Foro de Monte Aprazível/SP para dirimir quaisquer dúvidas oriundas do presente Edital, renunciando as partes desde já a qualquer outro, por mais especial ou privilegiado que seja.

## 24. DISPOSIÇÕES FINAIS

24.1 – Ficam as licitantes sujeitas às sanções administrativas, cíveis e penais cabíveis caso apresentem, na licitação, qualquer declaração falsa ou que não corresponda à realidade dos fatos.

24.2 – Na contagem dos prazos, é excluído o dia de início e incluído o do vencimento, e considerar-se-ão os dias consecutivos, salvo disposição em contrário. Os prazos somente se iniciam e vencem em dias de expediente no Município de Nipoã.

24.3 – As referências de horário correspondem ao horário oficial de Brasília – DF.

24.4 – Os casos omissos serão resolvidos pelo Agente de Contratação.

24.5 – Fazem parte deste Edital os seguintes anexos:

Anexo I - Minuta de Contrato; Termo de Ciência;

Anexo II - Declaração de Responsabilização Civil e Administrativa.

Anexo III - Declaração de Inexistência de Nepotismo

Anexo IV - Declaração ref. ao art. 9º, § 1º, da Lei nº 14.133/2021

Anexo V - Declaração ref. ao artigo 68, inc. VI da Lei 14.133/21;

Anexo VI - Declaração para fins de habilitação econômico-financeira, do art. 63, § 1º, da Lei 14.133/2021

Anexo VII - Declaração de cumprimento de reserva de cargos do art. 63, IV, da Lei 14.133/2021

Anexo VIII - (A) Declaração de visita OU (B) Modelo de declaração de pleno conhecimento do local

Anexo IX - Modelo de proposta

Anexo X- Termo de Compromisso e Documentos de engenharia para execução da obra.

Nipoã/SP, 20 de fevereiro de 2026.

**JOSÉ PEDRO RAMPIM**

Prefeito Municipal



# PREFEITURA MUNICIPAL DE NIPOÃ

Rua Rio de Janeiro, 304 – Centro – CEP: 15240-041 – Tel/WhatsApp: (17) 3277-9220

CNPJ: 49.107.725/0001-72 e-mail: nipoa@nipoa.sp.gov.br – [www.nipoa.sp.gov.br](http://www.nipoa.sp.gov.br)

ESTADO DE SÃO PAULO



## ANEXO I

### MINUTA DE CONTRATO

**CONCORRÊNCIA ELETRÔNICA Nº 004/2026**

**PROCESSO ADMINISTRATIVO Nº 034/2026**

**CONTRATO Nº XX/2026**

**Termo de Contrato celebrado entre o MUNICÍPIO DE NIPOÃ/SP como CONTRATANTE e a EMPRESA XXXXXX como CONTRATADA, na forma abaixo descrita.**

Aos dias XXX do mês de XXX do ano de 2026, o **MUNICÍPIO DE NIPOÃ/SP**, inscrito no CNPJ 49.107.725/0001-72, localizada na Rua Rio de Janeiro, nº 304- Centro, CEP 15240-0000 na cidade de Nipoã/SP, doravante denominado **CONTRATANTE**, representado pelo representado pelo Exmo. Sr. Prefeito Municipal, Sr. **JOSÉ PEDRO RAMPIM**, brasileiro, portador do CPF nº 261.133.768-34 e do RG nº 4.155.042-0, e a **EMPRESA XXXXXXXX**, estabelecida na \_\_\_\_\_, inscrita no CNPJ sob o nº \_\_\_\_\_, doravante denominada **CONTRATADA**, neste ato representada por \_\_\_\_\_, têm justo e acordado o presente Contrato, que é celebrado em decorrência do resultado da licitação **CONCORRÊNCIA ELETRÔNICA Nº 004/2026**, da Prefeitura de Nipoã/SP, que se regerá pelas seguintes cláusulas e condições.

#### **CLÁUSULA PRIMEIRA – LEGISLAÇÃO APLICÁVEL**

Este Contrato está vinculado à licitação supracitada, regendo-se por suas cláusulas e, em legislação geral, pela Lei 14.133/2021, além das demais normas descritas no item 1.2 do referido Edital.

A **CONTRATADA** declara conhecer todas essas normas e concorda em se sujeitar às suas estipulações, sistema de penalidades e demais regras delas constantes, ainda que não expressamente transcritas neste instrumento, incondicional e irrestritamente.

#### **CLÁUSULA SEGUNDA – OBJETO**

O objeto do presente contrato é para Contratação de empresa especializada para prestação de serviço em regime de empreitada global para construção de 20 Unidades Habitacionais do MCMV-FNHIS-SUB-50, no Município de Nipoã, em atendimento ao TERMO DE COMPROMISSO Nº 990511/2025/MCIDADES/CAIXA, conforme especificações constantes no edital.

**Parágrafo Primeiro** – As obras e/ou serviços serão executados com obediência rigorosa, fiel e integral de todas as exigências, normas, itens, elementos, condições gerais e especiais, contidos na licitação supracitada.

**Parágrafo segundo** – A cada alteração contratual, por acréscimo ou redução do objeto, valor ou prazo do Contrato, observados os limites legais estabelecidos nos arts. 125 e 128 da Lei Federal nº 14.133/2021, será acordado novo Cronograma, atendido o interesse do **CONTRATANTE**.

#### **CLÁUSULA TERCEIRA – VALOR**

O valor total do presente Contrato é de R\$ \_\_\_\_\_ (por extenso), cuja composição se encontra especificada na Planilha de Quantitativos e Custos Unitários.

#### **CLÁUSULA QUARTA – FORMA E PRAZO DE PAGAMENTO**

Os pagamentos serão efetuados em conformidade com as etapas estabelecidas no Cronograma Físico-Financeiro, observada a obrigatoriedade da reserva do percentual de 10% (dez por cento) do valor do



# PREFEITURA MUNICIPAL DE NIPOÃ

Rua Rio de Janeiro, 304 – Centro – CEP: 15240-041 – Tel/WhatsApp: (17) 3277-9220

CNPJ: 49.107.725/0001-72 e-mail: nipoa@nipoa.sp.gov.br – [www.nipoa.sp.gov.br](http://www.nipoa.sp.gov.br)

ESTADO DE SÃO PAULO



Contrato ou da Nota de Empenho para a última etapa, e obedecido o sistema de medições estabelecido neste Edital.

**Parágrafo Primeiro** – Os pagamentos serão efetuados à CONTRATADA, mensalmente, após a regular liquidação da despesa, nos termos do art. 63 da Lei Federal nº 4.320/1964, observado o disposto nos arts. 140 e 141 da Lei Federal nº 14.133/2021, em 30 (trinta) dias, a contar da data do protocolo do documento de cobrança no setor competente Município de Nipoã

**Parágrafo Segundo** – Para fins de medição, se for o caso, e faturamento, o período-base de medição do serviço prestado será de um mês, considerando-se o mês civil, podendo no primeiro mês e no último, para fins de acerto de contas, o período se constituir em fração do mês, considerado para esse fim o mês com 30 (trinta) dias.

**Parágrafo Terceiro** – O documento de cobrança será apresentado à Fiscalização, para atestação, e, após, protocolado no setor competente Município de Nipoã.

**Parágrafo Quarto** – O pagamento à CONTRATADA será realizado em razão do(s) serviços/fornecimento efetivamente executados e aceitos no período-base mencionado no parágrafo primeiro, sem que o Município de Nipoã, esteja obrigado(a) a pagar o valor total do Contrato.

**Parágrafo Quinto** – A CONTRATADA deverá apresentar juntamente com o documento de cobrança, os comprovantes de recolhimento do FGTS e INSS de todos os empregados atuantes no contrato, assim como Certidão Negativa de Débitos Trabalhistas – CNDT ou Certidão Positiva de Débitos Trabalhistas com efeito negativo válida, declaração de regularidade trabalhista.

**Parágrafo Sexto** – No caso de erro nos documentos de faturamento ou cobrança, estes serão devolvidos à CONTRATADA para retificação ou substituição, passando o prazo de pagamento a fluir, então, a partir da reapresentação válida desses documentos.

**Parágrafo Sétimo** – O valor dos pagamentos eventualmente efetuados com atraso, desde que não decorra de fato ou ato imputável à CONTRATADA, sofrerá a incidência de juros e correção monetária, de acordo com a variação da Taxa Selic aplicável à mora da Administração Pública, pro rata die entre o 31º (trigésimo primeiro) dia da data do protocolo do documento de cobrança no setor competente.

**Parágrafo Oitavo** – O pagamento será efetuado à CONTRATADA por meio de crédito em conta corrente aberta em banco a ser indicado pelo CONTRATANTE, a qual deverá ser cadastrada junto à Coordenação do Tesouro Municipal.

**Parágrafo Nono** – Será retida a título de garantia da perfeita execução e funcionamento das obras, de preferência a conta da fatura final, parcela igual a 10% do valor do Contrato ou da Nota de Empenho, não devendo, conseqüentemente, a última fatura ser inferior a esta última percentagem.

**Parágrafo Décimo** – A garantia suplementar, constituída pelas retenções sobre as faturas, será liberada logo após a aceitação provisória das obras ou a prestação definitiva dos serviços, quando for o caso.

## CLÁUSULA QUINTA – REAJUSTE

Somente ocorrerá reajustamento do Contrato decorrido o prazo de 12 (doze) meses contados da data do orçamento estimado, observada a Lei Federal nº 10.192, de 14 de fevereiro de 2001.

**Parágrafo Primeiro** – Os preços serão reajustados de acordo com a variação do Índice INCC DI/FGV, calculado por meio da seguinte fórmula:

$$R = Po [(I-Io)/Io]$$

Onde:

R = valor do reajuste;

I = índice mensal relativo ao mês anterior ao de aniversário do Contrato;

Io = índice mensal relativo ao mês anterior ao da apresentação da Proposta;

Po = preço unitário contratual, objeto do reajustamento.

**Parágrafo Segundo** – Caso o índice previsto neste Contrato seja extinto ou de alguma forma não possa mais ser aplicado, será adotado outro índice que reflita a perda do poder aquisitivo da moeda. Neste caso, a variação do índice deverá ser calculada por meio da fórmula consignada no parágrafo anterior.



# PREFEITURA MUNICIPAL DE NIPOÃ

Rua Rio de Janeiro, 304 – Centro – CEP: 15240-041 – Tel/WhatsApp: (17) 3277-9220

CNPJ: 49.107.725/0001-72 e-mail: nipoa@nipoa.sp.gov.br – [www.nipoa.sp.gov.br](http://www.nipoa.sp.gov.br)

ESTADO DE SÃO PAULO



**Parágrafo Terceiro** – A CONTRATADA não terá direito ao reajuste do preço das etapas do serviço que, comprovadamente, sofrerem atraso em consequência da ação ou omissão motivada pela própria CONTRATADA, e também das que forem executadas fora do prazo, sem que tenha sido autorizada a respectiva prorrogação.

## CLÁUSULA SEXTA – REEQUILÍBRIO ECONÔMICO–FINANCEIRO

Caso o CONTRATADO requeira reequilíbrio econômico–financeiro do contrato, fica o CONTRATANTE obrigado a responder em até 15 (quinze) dias, da data do requerimento ou da data em que forem apresentados todos os documentos necessários à apreciação do pedido.

## CLÁUSULA SÉTIMA – REGIME DE EXECUÇÃO

As obras e/ou serviços objeto do presente Contrato serão executados sob o regime de Empreitada por Preço Global.

## CLÁUSULA OITAVA – FISCALIZAÇÃO

A CONTRATADA submeter–se–á a todas as medidas e procedimentos de Fiscalização. Os atos de fiscalização, inclusive inspeções e testes, executados pelo CONTRATANTE e/ou por seus prepostos, não eximem a CONTRATADA de suas obrigações no que se refere ao cumprimento das normas, especificações e projetos, nem de qualquer de suas responsabilidades legais e contratuais.

**Parágrafo Primeiro** – Caberá a gestão de contrato a Sra. Arquiteta – RAQUEL LIMA RIBEIRO bem como a quem lhe venha suceder ou substituir no exercício de suas funções, a quem compete as ações necessárias ao fiel cumprimento das condições estipuladas neste contrato e ainda:

- a) propor ao órgão competente a aplicação das penalidades previstas neste contrato e na legislação aplicável, no caso de constatar irregularidade cometida pela CONTRATADA;
- b) receber do fiscal as informações e documentos pertinentes à execução do objeto contratado;
- c) manter controles adequados e efetivos do presente contrato, do qual constarão todas as ocorrências relacionadas com a execução, com base nas informações e relatórios apresentados pela fiscalização;
- d) propor medidas que melhorem a execução do contrato.

**Parágrafo Segundo** – Caberá ao fiscal do contrato EWERTON MEDEIROS LÁZARO- Engenheiro Civil o acompanhamento da execução do objeto da presente contratação, informando ao gestor do contrato todas as ocorrências, em especial as que possam prejudicar o bom andamento da execução contratual.

- I. A fiscalização procederá, mensalmente, a contar da formalização deste Contrato, à medição baseada nos serviços executados, elaborará o boletim de medição, verificará o andamento físico dos serviços e comparará com o estabelecido no cronograma físico-financeiro e cronograma de execução aprovado, para que se permita a elaboração do processo de faturamento.
- II. Caso os serviços não correspondam ao estabelecido no cronograma físico-financeiro, será registrada a situação, inclusive para fins de aplicação das penalidades previstas, se for o caso.
- III. Ocorrendo a substituição do fiscal, este deverá providenciar a imediata baixa da ART – Anotação de Responsabilidade Técnica e/ou RRT – Registro de Responsabilidade Técnica.
- IV. A fiscalização terá poderes para exigir o cumprimento de todas as normas regulamentares sobre Medicina e Segurança do Trabalho, especialmente quanto a utilização correta de equipamento de proteção individual (EPI).

**Parágrafo Terceiro** – Constitui atribuições do Fiscal da Obra:

- a. Esclarecer prontamente as dúvidas e divergências surgidas na execução do objeto contratado;
- b. Expedir, através de notificações e/ou relatório de vistoria, as determinações e comunicações necessárias a perfeita execução da obra ou serviços;
- c. Proceder a cada 30 (trinta) dias, ou fração menor, conforme Cronograma físico-financeiro, as medições dos serviços executados e aprovar a planilha de medição emitida pela contratada ou conforme disposto no contrato.
- d. Adotar as medidas preventivas de controle dos Contratos inclusive decidir provisoriamente a interdição de obra ou serviços;



# PREFEITURA MUNICIPAL DE NIPOÃ

Rua Rio de Janeiro, 304 – Centro – CEP: 15240-041 – Tel/WhatsApp: (17) 3277-9220

CNPJ: 49.107.725/0001-72 e-mail: [nipoa@nipoa.sp.gov.br](mailto:nipoa@nipoa.sp.gov.br) – [www.nipoa.sp.gov.br](http://www.nipoa.sp.gov.br)

ESTADO DE SÃO PAULO



- e. Conferir e certificar as faturas das obras e serviços de engenharia;
- f. Proceder às avaliações dos serviços executados pela contratada, cada vistoria ou medição;
- g. Determinar por todos os meios adequados a observância das normas técnicas e legais, especificações e métodos construtivos exigíveis para a perfeita execução da obra pela contratada;
- h. Exigir o uso correto dos equipamentos de proteção individual e coletiva de segurança do trabalho;
- i. Determinar a retirada de qualquer empregado subordinado direta ou indiretamente a contratada, inclusive empregados de eventuais subempreiteiros, ou próprios subempreiteiros, que a seu critério, comprometam o bom andamento dos serviços;
- j. Manter a pasta da obra atualizada, com projeto básico, alvará, ARTS do CREA e/ou CAU referentes aos projetos arquitetônicos e complementares, orçamentos e fiscalização, edital da licitação e respectivo contrato, cronograma físico-financeiro e os demais elementos instrutores;
- k. Visitar o diário de obras, certificando-se de seu correto preenchimento;
- l. Receber designação e manter contato com o preposto da contratada, e se for necessário, promover reuniões periódicas ou especiais para a resolução de problemas na obra;
- m. Verificar a correta construção do canteiro de obras, inclusive quanto aos aspectos ambientais;
- n. Emitir parecer técnico nos pedidos de aditivos contratuais;
- o. Verificar a correta aplicação dos materiais;
- p. Requerer da empresa testes, exames e ensaios quando necessários, no sentido de promoção de controle de qualidade da obra;
- q. Receber e aprovar o "as built" (como construído), isto é, as anotações e registros nos projetos originais das alterações havidas na execução da obra, quando for o caso, para fins de ordenação do cadastro técnico do órgão contratante como condição de atestar a última fatura;
- r. Compor a Comissão para Recebimento Provisório da Obra e, se designado, a Comissão para Recebimento Definitivo da Obra.

**Parágrafo Quarto** – A fiscalização do MUNICÍPIO acompanhará a execução da obra em todas as suas fases, registrando as ocorrências no DIÁRIO DE OBRAS quando, ao final da execução, 05 (cinco) dias após a realização da medição final do contrato, emitirá o Termo de Recebimento Provisório, que deverá ser assinado pela fiscalização do MUNICÍPIO e da CONTRATADA.

**Parágrafo Quinto** – Transcorridos 30 (trinta) dias da emissão do Termo de Recebimento Provisório, apresentada a documentação referida no item anterior, o MUNICÍPIO constituirá comissão para vistoriar a obra e, constatando a sua adequação aos termos contratuais, expedirá devidamente assinado pelas partes, e de forma circunstanciada, o Termo de Recebimento Definitivo.

**Parágrafo Sexto** – Incumbe à Fiscalização a prática de todos os atos que lhe são próprios nos termos da legislação em vigor, respeitados o contraditório e a ampla defesa.

**Parágrafo Sétimo** – Deverão ser observadas as seguintes condições:

- I. A CONTRATADA declara, antecipadamente, aceitar todas as decisões, métodos e processos de inspeção, verificação e controle adotados pelo CONTRATANTE, se obrigando a fornecer os dados, elementos, explicações, esclarecimentos e comunicações de que este necessitar e que forem considerados necessários ao desempenho de suas atividades.
- II. Compete à CONTRATADA fazer minucioso exame da execução dos serviços, de modo a permitir, a tempo e por escrito, apresentar à Fiscalização, para o devido esclarecimento, todas as divergências ou dúvidas porventura encontradas e que venham a impedir o bom desempenho do Contrato. O silêncio implica total aceitação das condições estabelecidas.
- III. A atuação fiscalizadora em nada restringirá a responsabilidade única, integral e exclusiva da CONTRATADA no que concerne aos serviços contratados, à sua execução e às consequências e implicações, próximas ou remotas, perante o CONTRATANTE, ou perante terceiros, do mesmo modo que a ocorrência de eventuais irregularidades na execução dos serviços contratados não implicará corresponsabilidade do CONTRATANTE ou de seus prepostos.
- IV. A CONTRATADA se obriga a permitir que o pessoal da fiscalização do CONTRATANTE acesse quaisquer de suas dependências, possibilitando o exame das instalações e também das anotações relativas aos equipamentos, pessoas e materiais, fornecendo, quando solicitados, todos os dados e elementos referentes à execução do contrato.



# PREFEITURA MUNICIPAL DE NIPOÃ

Rua Rio de Janeiro, 304 – Centro – CEP: 15240-041 – Tel/WhatsApp: (17) 3277-9220

CNPJ: 49.107.725/0001-72 e-mail: nipoa@nipoa.sp.gov.br – [www.nipoa.sp.gov.br](http://www.nipoa.sp.gov.br)

ESTADO DE SÃO PAULO



## CLÁUSULA NONA – RESPONSABILIDADE TÉCNICA

As obras e/ou serviços objeto deste Contrato serão executados sob a direção e responsabilidade técnica EWERTON MEDEIROS LÁZARO- Engenheiro Civil, que fica autorizado a representar a CONTRATADA em suas relações com o CONTRATANTE em matéria técnica.

**Parágrafo Primeiro** – A CONTRATADA se obriga a manter o profissional indicado nesta Cláusula como Responsável Técnico na direção das obras e/ou serviços e no local da sua execução até o respectivo encerramento.

**Parágrafo Segundo** – O Responsável Técnico indicado pela CONTRATADA poderá ser substituído por outro de mesma qualificação e experiência, cuja aceitação ficará a exclusivo critério do CONTRATANTE.

## CLÁUSULA DÉCIMA – MEDIÇÕES

As medições obras e/ou serviços obedecerão ao Cronograma Físico-Financeiro, nos termos descritos no Tópico 14 do Edital da licitação.

## CLÁUSULA DÉCIMA PRIMEIRA – ALTERAÇÃO DE QUANTITATIVOS

Para a preservação do valor do Contrato, aos acréscimos corresponderão, sempre que possíveis e recomendáveis supressões de outros itens, em igual proporção, desde que não haja comprometimento da obra e nem se transfigure o objeto do contrato, conforme o art. 126 da Lei Federal nº 14.133/2021.

**Parágrafo Primeiro** – Itens simples ou compostos que não constem originariamente na Planilha de Quantitativos e Custos Unitários, e que eventualmente se façam necessários, deverão ser incluídos sempre com base nos insumos, composições ou itens relacionados na tabela de preços adotada no Contrato.

**Parágrafo Segundo** – Poderão ser aceitas variantes do Projeto Executivo, quando houver, para a execução das obras e/ou serviços, que, depois de analisadas pela Fiscalização, conduzam à redução do preço contratado. Esta variante será acompanhada de uma Planilha de Quantitativos e Preços Unitários que demonstre a efetiva redução do preço referencial. A aceitação das variantes implicará:

- a) a contemplação dos seus quantitativos e preços na Planilha Oficial de Quantitativos e Preços Unitários, procedendo-se às adaptações necessárias, com as substituições e modificações indispensáveis e pertinentes;
- b) a inalterabilidade dos preços e dos quantitativos das variantes.

**Parágrafo Terceiro** – O CONTRATANTE poderá modificar o projeto ou as suas especificações para melhor adequação técnica aos seus objetivos, com alteração ou não do valor contratual, observado o disposto nos arts. 124, inciso I, e 130, ambos da Lei Federal nº 14.133/2021.

**Parágrafo Quarto** – A diferença percentual entre o valor global do contrato e o preço global de referência não poderá ser reduzida em favor do contratado em decorrência de aditamentos que modifiquem a planilha orçamentária, conforme o art. 128 da Lei Federal nº 14.133/2021.

## CLÁUSULA DÉCIMA SEGUNDA – GARANTIA

A CONTRATADA prestou garantia na modalidade de \_\_\_\_\_, no valor de R\$ \_\_\_\_\_ equivalente a 5% (cinco por cento), do valor total do Contrato.

**Parágrafo Primeiro** – O Município de Nipoã, se utilizará da garantia para assegurar as obrigações associadas ao Contrato, podendo recorrer a esta inclusive para cobrar valores de multas eventualmente aplicadas e ressarcir-se dos prejuízos que lhe forem causados em virtude do descumprimento das referidas obrigações. Para reparar esses prejuízos, poderá a CONTRATANTE ainda reter créditos.

**Parágrafo Segundo** – Os valores das multas impostas por descumprimento das obrigações assumidas no Contrato serão descontados da garantia caso não venham a ser quitados no prazo de 03 (três) dias úteis, contados da ciência da aplicação da penalidade. Se a multa aplicada for superior ao valor da garantia prestada, além da perda desta, responderá a CONTRATADA pela diferença, que será descontada dos pagamentos eventualmente devidos pela Administração ou cobrada judicialmente.

**Parágrafo Terceiro** – Em caso de extinção do contrato decorrente de falta imputável à CONTRATADA, a garantia reverterá integralmente ao CONTRATANTE, que promoverá a cobrança de eventual diferença que venha a ser apurada entre o importe da garantia prestada e o débito verificado.



# PREFEITURA MUNICIPAL DE NIPOÃ

Rua Rio de Janeiro, 304 – Centro – CEP: 15240-041 – Tel/WhatsApp: (17) 3277-9220

CNPJ: 49.107.725/0001-72 e-mail: nipoa@nipoa.sp.gov.br – [www.nipoa.sp.gov.br](http://www.nipoa.sp.gov.br)

ESTADO DE SÃO PAULO



1) Caso seja utilizada garantia modalidade de Caução em Dinheiro (art. 96, § 1º, I, 1ª parte, da Lei Federal nº 14.133/2021):

**Parágrafo Quarto** – Na hipótese de descontos da garantia a qualquer título, seu valor original deverá ser integralmente recomposto no prazo de 7 (sete) dias úteis, exceto no caso da cobrança de valores de multas aplicadas, em que esse será de 48 (quarenta e oito) horas, sempre contados da utilização ou da notificação pelo Município de Nipoã, o que ocorrer por último, sob pena de rescisão administrativa do Contrato.

**Parágrafo Quinto** – Sempre que houver alteração do valor do Contrato, de acordo com o art. 124 da Lei Federal nº 14.133/2021, a garantia será complementada no prazo de 7 (sete) dias úteis do recebimento, pela CONTRATADA, do correspondente aviso, sob pena de aplicação das sanções previstas neste Contrato.

**Parágrafo Sexto** – A garantia contratual só será liberada ou restituída com o integral cumprimento do Contrato, mediante ato liberatório da autoridade contratante, de acordo com o art. 465 do RGCAF e, quando em dinheiro, atualizada monetariamente.

## OU

2) Caso seja utilizada garantia na modalidade de Seguro–Garantia (art. 96, § 1º, II, da Lei Federal nº 14.133/2021)

**Parágrafo Quarto** – A apólice deverá ter vigência idêntica ao prazo do contrato, acrescido de XX (XXX) dias para apuração de eventual inadimplemento da Contratada — ocorrido durante a vigência contratual — e para a comunicação do inadimplemento à seguradora, com cláusula de renovação até a extinção das obrigações da CONTRATADA, vinculada à reavaliação do risco.

**Parágrafo Quinto** – A apólice deverá conter disposição expressa de obrigatoriedade de a seguradora informar ao CONTRATANTE e à CONTRATADA, em até 30 (trinta) dias antes do prazo final da validade, se a apólice será ou não renovada.

**Parágrafo Sexto** – No caso de a seguradora não renovar a apólice de seguro–garantia, a Contratada deverá apresentar garantia de valor e condições equivalentes, para aprovação do Contratante, antes do vencimento da apólice, independentemente de notificação, sob pena de caracterizar-se inadimplência e serem aplicadas as penalidades cabíveis.

**Parágrafo Sétimo** – As apólices emitidas não poderão conter obrigações, restrições ou disposições que contrariem as disposições do presente CONTRATO e deverão conter declaração expressa da companhia seguradora, da qual conste que conhece integralmente este contrato.

**Parágrafo Oitavo** – A CONTRATADA encaminhará ao Contratante cópia autenticada das apólices de seguro, antes da assinatura do contrato,

**Parágrafo Nono** – A apólice deverá ser emitida por seguradora autorizada a funcionar no Brasil pela SUSEP – Superintendência de Seguros Privados, – fato que deverá ser atestado mediante apresentação, junto com a apólice, da Certidão de Regularidade expedida pela SUSEP.

**Parágrafo Décimo** – Sempre que houver alteração do valor do Contrato, de acordo com o art. 124 da Lei Federal nº 14.133/2021, a garantia será complementada no prazo de 7 (sete) dias úteis do recebimento, pela CONTRATADA, do correspondente aviso, sob pena de aplicação das sanções previstas neste Contrato.

**Parágrafo Décimo Primeiro** – A garantia contratual só será liberada ou restituída com o integral cumprimento do Contrato, mediante ato liberatório da autoridade contratante.

## OU

3) Caso seja utilizada a garantia na modalidade Fiança–Bancária (art. 96, § 1º, III, da Lei Federal nº 14.133/2021):

**Parágrafo Quarto** – A fiança bancária formalizar-se-á através de carta de fiança fornecida por instituição financeira devidamente autorizada a operar no país pelo Banco Central do Brasil.

**Parágrafo Quinto** – A fiança bancária será apresentada com firma devidamente reconhecida em cartório, exceto no caso de documento emitido por via digital, cuja autenticidade pode ser aferida junto aos certificadores digitais devida e legalmente autorizados.

**Parágrafo Sexto** – A fiança bancária deverá ter prazo de validade correspondente ao período de vigência deste contrato, acrescido de XX (XXX) dias para apuração de eventual inadimplemento da CONTRATADA — ocorrido durante a vigência contratual — e para a comunicação do inadimplemento à instituição financeira.



# PREFEITURA MUNICIPAL DE NIPOÃ

Rua Rio de Janeiro, 304 – Centro – CEP: 15240-041 – Tel/WhatsApp: (17) 3277-9220

CNPJ: 49.107.725/0001-72 e-mail: nipoa@nipoa.sp.gov.br – [www.nipoa.sp.gov.br](http://www.nipoa.sp.gov.br)

ESTADO DE SÃO PAULO



**Parágrafo Sétimo** – No instrumento de fiança bancária constará renúncia expressa do fiador ao benefício de ordem e aos direitos previstos nos arts. 827 e 838 do Código Civil Brasileiro, bem como sua expressa afirmação que, como devedor solidário, fará o pagamento ao Contratante, independentemente de interpelação judicial, caso o afiançado não cumpra suas obrigações.

**Parágrafo Oitavo** – Sempre que houver alteração do valor do Contrato, de acordo com o art. 124 da Lei Federal nº 14.133/2021, a garantia será complementada no prazo de 7 (sete) dias úteis do recebimento, pela CONTRATADA, do correspondente aviso, sob pena de aplicação das sanções previstas neste Contrato.

**Parágrafo Nono** – A garantia contratual só será liberada ou restituída com o integral cumprimento do Contrato, mediante ato liberatório da autoridade contratante.

## OU

4) Caso seja utilizada garantia modalidade Caução Títulos Públicos (art. 96, § 1º, I, 2ª parte, da Lei Federal nº 14.133/2021):

**Parágrafo Quarto** – A contratada entregará, até a data da assinatura do contrato, os Títulos da Dívida Pública emitidos na forma escritural, mediante registro em sistema centralizado de liquidação e de custódia autorizado pelo Banco Central do Brasil e avaliados por seus valores econômicos, conforme definido pelo Ministério da Economia ou órgão que o suceder, no Órgão responsável pela contratação, para aferição de sua legalidade, registro e anexação ao processo de contratação.

**Parágrafo Quinto** – Sempre que houver alteração do valor do Contrato, de acordo com o art. 124 da Lei Federal nº 14.133/2021, a garantia será complementada no prazo de 7 (sete) dias úteis do recebimento, pela CONTRATADA, do correspondente aviso, sob pena de aplicação das sanções previstas neste Contrato.

**Parágrafo Sexto** – A garantia contratual só será liberada ou restituída com o integral cumprimento do Contrato, mediante ato liberatório da autoridade contratante.

## CLÁUSULA DÉCIMA TERCEIRA – PRAZOS

A contratação terá eficácia a partir da data da publicação do instrumento correspondente no diário oficial e o prazo de execução vigorará por XXX (xxxx) dias contados desta ou da data estabelecida no memorando de início, se houver.

**Parágrafo Primeiro** – Os prazos de cumprimento das etapas são aqueles constantes do Cronograma Físico-Financeiro.

**Parágrafo Segundo** – O prazo de execução da obra poderá ser prorrogado ou alterado nos termos da Lei Federal nº 14.133/2021.

**Parágrafo Terceiro** – O prazo de vigência do contrato será de XX (xxxxx) dias, contados da data de assinatura do contrato de empreitada, podendo ser prorrogado ou alterado nos termos da Lei Federal nº 14.133/2021.

## CLÁUSULA DÉCIMA QUARTA – CRONOGRAMA

O programa mínimo de progressão dos trabalhos e do desenvolvimento das obras obedecerá à previsão das etapas constantes do Cronograma Físico-Financeiro.

**Parágrafo Primeiro** – No decorrer da execução das obras será exigida uma produção que, aos preços contratuais originários, corresponda às etapas mínimas, em dias corridos, estabelecidos no Cronograma Físico-Financeiro, em percentagens acumuladas em relação ao valor global das obras contratadas.

**Parágrafo Segundo** – Havendo progressão no Cronograma Físico maior do que a previsão original, a Fiscalização poderá adaptar o Cronograma Financeiro para atender essa situação, até o limite da dotação consignada no orçamento anual.

## CLÁUSULA DÉCIMA QUINTA – OBRIGAÇÕES DA CONTRATADA

São obrigações da CONTRATADA:

I – realizar as obras e/ou os serviços de acordo com todas as exigências contidas no Termo de Referência/Projeto Básico ou Projeto Básico e, quando for o caso, no Projeto Executivo na Descrição dos Serviços, no Escopo dos Serviços ou no Memorial Descritivo e na Proposta;



# PREFEITURA MUNICIPAL DE NIPOÃ

Rua Rio de Janeiro, 304 – Centro – CEP: 15240-041 – Tel/WhatsApp: (17) 3277-9220

CNPJ: 49.107.725/0001-72 e-mail: [nipoa@nipoa.sp.gov.br](mailto:nipoa@nipoa.sp.gov.br) – [www.nipoa.sp.gov.br](http://www.nipoa.sp.gov.br)

ESTADO DE SÃO PAULO



- II – tomar as medidas preventivas necessárias para evitar danos a terceiros, em consequência da execução dos trabalhos;
- III – responsabilizar-se integralmente pelo ressarcimento de quaisquer danos e prejuízos, de qualquer natureza, que causar ao CONTRATANTE ou a terceiros, decorrentes da execução do objeto deste Contrato, respondendo por si, seus empregados, prepostos e sucessores, independentemente das medidas preventivas adotadas;
- IV – apresentar o documento de responsabilidade técnica relativo às obras e/ou aos serviços nas datas devidas, responsabilizando-se integralmente pelas penalidades decorrentes da falta de apresentação;
- V – atender às determinações e exigências formuladas pelo CONTRATANTE;
- VI – reparar, corrigir, remover, reconstruir ou substituir, por sua conta e responsabilidade, as obras e/ou serviços recusados pelo CONTRATANTE no prazo determinado pela Fiscalização;
- VII – responsabilizar-se, na forma do Contrato, por todos os ônus, encargos e obrigações comerciais, sociais, tributárias, trabalhistas e previdenciárias, ou quaisquer outras previstas na legislação em vigor, bem como por todos os gastos e encargos com material e mão - de- obra necessária à completa realização dos serviços até o seu término:
- a) em caso de ajuizamento de ações trabalhistas em face da CONTRATADA, decorrentes da execução do presente Contrato, com a inclusão do Município ou de entidade da Administração Pública indireta como responsável subsidiário ou solidário, o CONTRATANTE poderá reter, das parcelas vincendas, o montante dos valores cobrados, que serão complementados a qualquer tempo com nova retenção em caso de insuficiência;
- b) no caso da existência de débitos tributários ou previdenciários, decorrentes da execução do presente Contrato, que possam ensejar responsabilidade subsidiária ou solidária do CONTRATANTE, as parcelas vincendas poderão ser retidas até o montante dos valores cobrados, que serão complementados a qualquer tempo com nova retenção em caso de insuficiência;
- c) as retenções previstas nas alíneas “a” e “b” poderão ser realizadas tão logo tenha ciência o Município ou o CONTRATANTE da existência de ação trabalhista ou de débitos tributários e previdenciários e serão destinadas ao pagamento das respectivas obrigações caso o Município ou entidade da Administração Pública indireta sejam compelidos a tanto, administrativa ou judicialmente, não cabendo, em nenhuma hipótese, ressarcimento à CONTRATADA;
- d) eventuais retenções previstas nas alíneas “a” e “b” somente serão liberadas pelo CONTRATANTE se houver justa causa devidamente fundamentada;
- VIII – responsabilizar-se integralmente pela iluminação, instalações e despesas dela provenientes, pelos equipamentos acessórios necessários à fiel execução das obras e/ou dos serviços contratados, assim como pela limpeza final da obra;
- IX – responsabilizar-se, na forma do Contrato, pela qualidade dos serviços executados e dos materiais empregados, em conformidade com as especificações do Projeto Básico/Termo de Referência/Projeto Básico, com as normas da Associação Brasileira de Normas Técnicas – ABNT, e demais normas técnicas pertinentes, a ser atestada pelo Divisão de Engenharia, assim como pelo refazimento do serviço e a substituição dos materiais recusados, sem ônus para o(a) CONTRATANTE e sem prejuízo da aplicação das sanções cabíveis;
- X – manter as condições de habilitação e qualificação exigidas no Edital durante todo prazo de execução contratual;
- XI – responsabilizar-se inteira e exclusivamente pelo uso regular de marcas, patentes, registros, processos e licenças relativas à execução deste Contrato, eximindo o CONTRATANTE das consequências de qualquer utilização indevida;
- XII – responsabilizar-se pelo licenciamento integral da obra perante entidades e órgãos públicos, inclusive o licenciamento ambiental;
- XIII – efetuar a retenção na fonte do imposto de renda sobre os pagamentos feitos às pessoas físicas e jurídicas, com base na Instrução Normativa RFB nº 1.234, de 11 de janeiro de 2012, pelo fornecimento de bens ou prestação de serviços em geral, inclusive obras, observadas as exigências constantes no ordenamento;



# PREFEITURA MUNICIPAL DE NIPOÃ

Rua Rio de Janeiro, 304 – Centro – CEP: 15240-041 – Tel/WhatsApp: (17) 3277-9220

CNPJ: 49.107.725/0001-72 e-mail: [nipoa@nipoa.sp.gov.br](mailto:nipoa@nipoa.sp.gov.br) – [www.nipoa.sp.gov.br](http://www.nipoa.sp.gov.br)

ESTADO DE SÃO PAULO



XIV – cumprir durante toda a execução do contrato as exigências de reserva de cargos prevista em lei, bem como em outras normas específicas, para pessoa com deficiência, para reabilitado da Previdência Social e para aprendiz;

XV – manter hígidas as garantias contratuais até o recebimento definitivo do objeto do contrato;

XVI – se comprometer a não subcontratar pessoa física ou jurídica, se aquela ou os dirigentes desta mantiverem vínculo de natureza técnica, comercial, econômica, financeira, trabalhista ou civil com dirigente do órgão ou entidade contratante ou com agente público que atue na fiscalização ou na gestão do contrato, ou se deles forem cônjuge, companheiro ou parente em linha reta, colateral, ou por afinidade, até o terceiro grau;

XVII – informar endereço(s) eletrônico(s) para comunicação e recebimento de notificações e intimações, inclusive para fim de eventual citação judicial;

XVIII – comprovar o cadastramento de seu endereço eletrônico perante os órgãos do Poder Judiciário, mantendo seus dados atualizados para fins de eventual recebimento de citações e intimações.

## CLÁUSULA DÉCIMA SEXTA – OBRIGAÇÕES DO CONTRATANTE

São obrigações do CONTRATANTE:

I – Realizar os pagamentos na forma e condições previstas neste Contrato;

II – Realizar a fiscalização do objeto contratado.

## CLÁUSULA DÉCIMA SÉTIMA – RECEBIMENTO DO OBJETO DO CONTRATO

O recebimento do objeto do contrato previsto na CLÁUSULA SEGUNDA se dará mediante a avaliação de servidores designados pelo Município de Nipoã, que constatarão se o objeto entregue atende a todas as especificações contidas no Termo de Referência/Projeto Básico.

**Parágrafo Primeiro** – O objeto do presente contrato será recebido em tantas parcelas quantas forem as relativas ao pagamento.

**Parágrafo Segundo** – As obras e/ou serviços executados em desacordo com a especificação do Edital e seus Anexos, e da Proposta deverão ser recusados pela Comissão responsável pela fiscalização do contrato, que anotará em registro próprio as ocorrências e determinará o que for necessário à regularização das faltas ou defeitos observados. No que exceder à sua competência, comunicará o fato à autoridade superior, em 5 (cinco) dias, para ratificação.

**Parágrafo Terceiro** – Na hipótese de recusa de recebimento, a CONTRATADA deverá reexecutar os serviços não aceitos, em prazo a ser estabelecido pela CONTRATANTE, passando a contar os prazos para pagamento e demais compromissos do CONTRATANTE da data da efetiva aceitação. Caso a CONTRATADA não reexecute os serviços não aceitos no prazo assinado, a CONTRATANTE se reserva o direito de providenciar a sua execução às expensas da CONTRATADA, sem prejuízo das penalidades cabíveis.

**Parágrafo Quarto** – O objeto do presente Contrato será recebido:

a) provisoriamente, mediante apresentação da quitação do ISS, do comprovante de recolhimento do FGTS e INSS de todos os empregados atuantes na obra, assim como Certidão Negativa de Débitos Trabalhistas – CNDT ou Certidão Positiva de Débitos Trabalhistas com efeito negativo válida e declaração de regularidade trabalhista.

b) definitivamente, após o decurso do prazo de conservação e verificada a perfeita adequação do objeto aos termos contratuais.

**Parágrafo Quinto** – O recebimento provisório ou definitivo não exclui a responsabilidade civil pela solidez e segurança da obra e/ou serviço, nem a ético-profissional pela perfeita execução do Contrato.



# PREFEITURA MUNICIPAL DE NIPOÃ

Rua Rio de Janeiro, 304 – Centro – CEP: 15240-041 – Tel/WhatsApp: (17) 3277-9220

CNPJ: 49.107.725/0001-72 e-mail: nipoa@nipoa.sp.gov.br – [www.nipoa.sp.gov.br](http://www.nipoa.sp.gov.br)

ESTADO DE SÃO PAULO



## CLÁUSULA DÉCIMA OITAVA – FORÇA MAIOR E CASO FORTUITO

Os motivos de força maior ou caso fortuito que possam impedir a CONTRATADA de cumprir as etapas e o prazo do Contrato deverão ser alegados oportunamente, mediante requerimento protocolado. Não serão consideradas quaisquer alegações baseadas em ocorrências não comunicadas e nem aceitas pela Fiscalização nas épocas oportunas. Os motivos de força maior e caso fortuito poderão autorizar a suspensão da execução do Contrato.

## CLÁUSULA DÉCIMA NONA – SUSPENSÃO DA EXECUÇÃO

É facultado ao CONTRATANTE suspender a execução do Contrato e a contagem dos prazos mediante justificativas.

## CLÁUSULA VIGÉSIMA – SANÇÕES ADMINISTRATIVAS

Pelo descumprimento total ou parcial do Contrato, o Município de Nipoã poderá, sem prejuízo responsabilidade civil e criminal que couber, aplicar as seguintes sanções, previstas no art. 156 da Lei Federal nº 14.133/2021:

- (a) Advertência;
- (b) Multa;
- (c) Impedimento de licitar e contratar, pelo prazo de até 3 (três) anos;
- (d) Declaração de inidoneidade para licitar ou contratar.

**Parágrafo Primeiro** – A aplicação da sanção prevista na alínea “b” observará os seguintes parâmetros:

- 1) 0,1% (um décimo por cento) até 0,2% (dois décimos por cento) por dia útil sobre o valor da parcela em atraso do Contrato, em caso de atraso na execução dos serviços, limitada a incidência a 15 (quinze) dias. Após o décimo quinto dia útil e a critério da Administração, no caso de execução com atraso, poderá ocorrer a não-aceitação do objeto, de forma a configurar, nessa hipótese, inexecução total da obrigação assumida, sem prejuízo da rescisão unilateral da avença;
- 2) 0,1% (um décimo por cento) até 10% (dez por cento) sobre o valor da parcela em atraso do Contrato, em caso de atraso na execução do objeto, por período superior ao previsto no subitem anterior ou de inexecução parcial da obrigação assumida;
- 3) 0,5% (meio por cento) até 20% (vinte por cento) sobre o valor do Contrato ou do saldo não atendido do Contrato, em caso de inexecução total da obrigação assumida;
- 4) 0,2% a 3,2% por dia sobre o valor mensal do Contrato, conforme detalhamento constante das tabelas 1 e 2, abaixo; e
- 5) 0,07% (sete centésimos por cento) do valor do Contrato por dia útil de atraso na apresentação da garantia (seja para reforço ou por ocasião de prorrogação), observado o máximo de 2% (dois por cento). O atraso superior a 25 (vinte e cinco) dias úteis autorizará o CONTRATANTE a promover a rescisão do Contrato.
- 6) As penalidades de multa decorrentes de fatos diversos serão consideradas independentes entre si.
- 7) Para efeito de aplicação de multas, às infrações são atribuídos graus, de acordo com as tabelas 1 e 2:

**TABELA 1**

GRAU	CORRESPONDÊNCIA
1	0,2% ao dia sobre o valor mensal do contrato
2	0,4% ao dia sobre o valor mensal do contrato
3	0,8% ao dia sobre o valor mensal do contrato
4	1,6% ao dia sobre o valor mensal do contrato
5	3,2% ao dia sobre o valor mensal do contrato



# PREFEITURA MUNICIPAL DE NIPOÃ

Rua Rio de Janeiro, 304 – Centro – CEP: 15240-041 – Tel/WhatsApp: (17) 3277-9220

CNPJ: 49.107.725/0001-72 e-mail: nipoa@nipoa.sp.gov.br – [www.nipoa.sp.gov.br](http://www.nipoa.sp.gov.br)

ESTADO DE SÃO PAULO



TABELA 2

INFRAÇÃO		
ITEM	DESCRIÇÃO	GRAU
1	Permitir situação que crie a possibilidade de causar dano físico, lesão corporal ou consequências letais, por ocorrência;	05
2	Suspender ou interromper, salvo motivo de força maior ou caso fortuito, a execução das obras e/ou serviços;	04
3	Manter funcionário sem qualificação para executar os serviços contratados, por empregado e por dia;	03
4	Recusar-se a executar providência determinada pela fiscalização, por obra e/ou serviço e por dia;	02
Para os itens a seguir, deixar de:		
5	Cumprir determinação formal ou instrução complementar do órgão fiscalizador, por ocorrência;	02
6	Substituir empregado alocado que não atenda às necessidades da obra e/ou serviço, por funcionário e por dia;	01
7	Cumprir quaisquer dos itens do Contrato e seus Anexos não previstos nesta tabela de multas, após reincidência formalmente notificada pelo órgão fiscalizador, por item e por ocorrência;	03
8	Indicar e manter durante a execução do contrato os prepostos previstos no Contrato;	01

**Parágrafo Segundo** – As sanções somente serão aplicadas após o decurso do prazo para apresentação de defesa prévia do interessado no respectivo processo, no prazo de 15 (quinze) dias úteis, observadas as demais formalidades legais.

**Parágrafo Terceiro** – As sanções previstas nas alíneas “a”, “c” e “d” do caput desta Cláusula poderão ser aplicadas juntamente com aquela prevista nas alíneas “b”, e não excluem a possibilidade de rescisão unilateral do Contrato.

**Parágrafo Quarto** – As multas deverão ser recolhidas no prazo de 03 (três) dias úteis, contados da ciência da aplicação da penalidade ou da publicação no Diário Oficial do Município de Nipoã do ato que as impuser.

**Parágrafo Quinto** – As multas aplicadas poderão ser compensadas com valores devidos à CONTRATADA mediante requerimento expresso nesse sentido.

**Parágrafo Sexto** – Se, no prazo previsto nesta Cláusula, não for feita a prova do recolhimento da multa, promover-se-ão as medidas necessárias ao seu desconto da garantia prestada, mediante despacho regular da autoridade contratante.

**Parágrafo Sétimo** – Se a multa aplicada for de valor superior ao valor da garantia prestada, além da perda desta, responderá o contratado pela sua diferença, que será descontada dos pagamentos eventualmente devidos pela Administração ou cobrada judicialmente.

**Parágrafo Oitavo** – Nos casos em que o valor da multa venha a ser descontado da garantia, o valor desta deverá ser recomposto em 48 (quarenta e oito) horas, sob pena de rescisão administrativa do Contrato.

**Parágrafo Nono** – Ressalvada a hipótese de existir requerimento de compensação devidamente formalizado, o CONTRATANTE suspenderá, observado o contraditório e ampla defesa, os pagamentos devidos à CONTRATADA até a comprovação do recolhimento da multa ou da prova de sua relevação por ato da Administração, bem como até a recomposição do valor original da garantia, que tenha sido descontado em virtude de multa imposta, salvo decisão fundamentada da autoridade competente que autorize o prosseguimento do processo de pagamento.

**Parágrafo Décimo** – Se a CONTRATANTE verificar que o valor da garantia e/ou o valor dos pagamentos ainda devidos são suficientes à satisfação do valor da multa, o processo de pagamento retomará o seu curso.

**Parágrafo Décimo Primeiro** – As multas eventualmente aplicadas com base na alínea “b” do caput desta Cláusula não possuem caráter compensatório, e, assim, o pagamento delas não eximirá a CONTRATADA de responsabilidade pelas perdas e danos decorrentes das infrações cometidas.



**Parágrafo Décimo Segundo** – A aplicação das sanções estabelecidas nas alíneas “a”, “b”, “c” e “d” do caput desta Cláusula é da competência da autoridade máxima do Município de Nipoã.

**Parágrafo Décimo Terceiro** – A aplicação das sanções previstas na cláusula vigésima primeira não exclui, em hipótese alguma, a obrigação de reparação integral do dano causado à Administração Pública.

**Parágrafo Décimo Quarto** – A personalidade jurídica poderá ser desconsiderada sempre que utilizada com abuso do direito para facilitar, encobrir ou dissimular a prática dos atos ilícitos previstos nesta Lei ou para provocar confusão patrimonial, e, nesse caso, todos os efeitos das sanções aplicadas à pessoa jurídica serão estendidos aos seus administradores e sócios com poderes de administração, a pessoa jurídica sucessora ou a empresa do mesmo ramo com relação de coligação ou controle, de fato ou de direito, com o sancionado, observados, em todos os casos, o contraditório, a ampla defesa e a obrigatoriedade de análise jurídica prévia.

## CLÁUSULA VIGÉSIMA PRIMEIRA – RECURSOS

A CONTRATADA poderá apresentar:

- a) Recurso a ser interposto perante a autoridade que tiver proferido a decisão recorrida, no prazo de 15 (quinze) dias úteis contados da intimação da aplicação das penalidades estabelecidas nas alíneas “a”, “b”, “c” e “d” do caput da Cláusula anterior;
- b) Recurso a ser interposto perante a autoridade que tiver proferido a decisão recorrida, no prazo de 3 (três) dias úteis contados da intimação da extinção do contrato quando promovido por ato unilateral e escrito da Administração;
- c) Pedido de Reconsideração no prazo de 15 (quinze) dias úteis contados da ciência da aplicação da penalidade estabelecida na alínea “a” do caput da Cláusula anterior;

**Parágrafo Único** – Os recursos a que aludem as alíneas “a” e “b” do caput da presente Cláusula serão dirigidos à autoridade que tiver proferido a decisão recorrida, que, se não reconsiderar a decisão recorrida, encaminhará o recurso com sua motivação à autoridade superior para decisão.

## CLÁUSULA VIGÉSIMA SEGUNDA – EXTINÇÃO

O CONTRATANTE poderá extinguir administrativamente o Contrato, por ato unilateral, na ocorrência das hipóteses previstas no art. 137, incisos I a IX, da Lei Federal nº 14.133/2021, mediante decisão fundamentada, assegurado o contraditório e a ampla defesa, e observado o art. 138, § 2º, da Lei Federal nº 14.133/2021.

**Parágrafo Primeiro** – Extinto o Contrato, a CONTRATANTE assumirá imediatamente o seu objeto no local e no estado em que a sua execução se encontrar.

**Parágrafo Segundo** – Na hipótese de extinção por culpa da contratada, a CONTRATADA, além das demais sanções cabíveis, ficará sujeita à multa de até 20% (vinte por cento) calculada sobre o saldo reajustado do Contrato, ou, ainda, sobre o valor do Contrato, conforme o caso, na forma da Cláusula Terceira e da Cláusula Décima Sexta, caput, alínea “c”, deste Contrato.

**Parágrafo Terceiro** – A multa referida no parágrafo anterior não tem caráter compensatório e será descontada do valor da garantia. Se a garantia for insuficiente, o débito remanescente, inclusive o decorrente de penalidades anteriormente aplicadas, poderá ser compensado com eventuais créditos devidos pelo CONTRATANTE.

**Parágrafo Quarto** – Nos casos de extinção com culpa exclusiva da CONTRATANTE, deverão ser promovidos:

- (a) a devolução da garantia;
- (b) os pagamentos devidos pela execução do Contrato até a data da extinção;
- (c) o pagamento do custo de desmobilização, caso haja;
- (d) o ressarcimento dos prejuízos comprovadamente sofridos.

**Parágrafo Quinto** – Na hipótese de extinção do Contrato por culpa da CONTRATADA, esta somente terá direito ao valor das faturas relativas às parcelas do objeto efetivamente adimplidas até a data da rescisão do Contrato, após a compensação prevista no parágrafo quarto desta Cláusula.



# PREFEITURA MUNICIPAL DE NIPOÃ

Rua Rio de Janeiro, 304 – Centro – CEP: 15240-041 – Tel/WhatsApp: (17) 3277-9220

CNPJ: 49.107.725/0001-72 e-mail: nipoa@nipoa.sp.gov.br – [www.nipoa.sp.gov.br](http://www.nipoa.sp.gov.br)

ESTADO DE SÃO PAULO



**Parágrafo Sexto** – No caso de extinção amigável, esta será reduzida a termo, tendo a CONTRATADA direito aos pagamentos devidos pela execução do Contrato, conforme atestado em laudo da comissão especial designada para esse fim e à devolução da garantia.

## CLÁUSULA VIGÉSIMA TERCEIRA – SUBCONTRATAÇÃO

A CONTRATADA não poderá subcontratar, nem ceder sem a prévia e expressa anuência do CONTRATANTE e sempre mediante instrumento próprio, a ser publicado na imprensa oficial.

**Parágrafo Primeiro** – A SUBCONTRATADA será solidariamente responsável com a CONTRATADA por todas as obrigações legais e contratuais decorrentes do objeto do Contrato, nos limites da subcontratação, inclusive as de natureza trabalhista e previdenciária.

**Parágrafo Segundo** – O percentual da subcontratação será de até 30% do valor da contratação mediante autorização prévia por escrito do contratante, a quem incumbe aferir as condições de habilitação jurídica, regularidade fiscal e trabalhista da subcontratada, bem como, os requisitos de qualificação técnica;

**Parágrafo Terceiro** – Em qualquer hipótese de subcontratação, permanece a responsabilidade integral da contratada pela perfeita execução contratual, cabendo-lhe realizar a supervisão e coordenação das atividades da subcontratada, bem como responder perante o contratante pelo rigoroso cumprimento das obrigações contratuais correspondentes ao objeto da subcontratação;

**Parágrafo Quarto** – Se a contratada ceder o presente Contrato a uma ou mais pessoas físicas ou jurídicas sem autorização prévia e por escrito do contratante, deverá obrigatoriamente reassumir a execução da obra, no prazo máximo de 15 (quinze) dias, da data da notificação ou aplicação da multa, sem prejuízo de outras sanções contratuais, inclusive rescisão do contrato;

**Parágrafo Quinto** – É vedada a subcontratação total do objeto licitado.

## CLÁUSULA VISÉGIMA QUARTA – DOTAÇÃO ORÇAMENTÁRIA

Os recursos orçamentários para o objeto licitado serão provenientes de dotação, abaixo discriminada:

Unidade: 02.19.00 – SERVIÇOS URBANOS

Funcional Programática: 15 - Urbanismo

15.451 – Infraestrutura urbana

15.451.020.1028 – Investimentos de Infra Estrutura

Categoria Econômica: 449051.00 – Obras e Instalações

Fonte de Recurso – 05 Federal

## CLÁUSULA VIGÉSIMA QUINTA – FORO

Fica eleito o Foro de Monte Aprazível/SP para dirimir quaisquer dúvidas oriundas do presente Contrato, renunciando as partes desde já a qualquer outro, por mais especial ou privilegiado que seja.

## CLÁUSULA VIGÉSIMA SEXTA – PUBLICAÇÃO

O CONTRATANTE promoverá a publicação do extrato deste instrumento no Diário Oficial do Estado de São Paulo.

## CLÁUSULA VIGÉSIMA SÉTIMA – FISCALIZAÇÃO FINANCEIRA E ORÇAMENTÁRIA

O CONTRATANTE providenciará a remessa de cópias autênticas do presente instrumento ao Tribunal de Contas do Município na forma da legislação aplicável.

## CLÁUSULA VIGÉSIMA OITAVA – DISPOSIÇÕES FINAIS

a) Fazem parte do presente contrato as prerrogativas constantes do art. 104 da Lei Federal nº 14.133/2021.

b) Na contagem dos prazos, é excluído o dia de início e incluído o do vencimento, e considerar-se-ão os dias consecutivos, salvo disposição em contrário. Os prazos somente se iniciam e vencem em dias de expediente no CONTRATANTE.



# PREFEITURA MUNICIPAL DE NIPOÃ

Rua Rio de Janeiro, 304 – Centro – CEP: 15240-041 – Tel/WhatsApp: (17) 3277-9220

CNPJ: 49.107.725/0001-72 e-mail: [nipoa@nipoa.sp.gov.br](mailto:nipoa@nipoa.sp.gov.br) – [www.nipoa.sp.gov.br](http://www.nipoa.sp.gov.br)

ESTADO DE SÃO PAULO



E por estarem justos e acordados, assinam o presente em 03 (três) vias de igual teor e forma, na presença de duas testemunhas, que também o assinam.

Nipoã/SP, xxx de xxxx de 2026.

.....  
**Contratante**

.....  
**Contratada**

.....  
**Gestor do Contrato**

.....  
**Fiscal do Contrato**

## TESTEMUNHAS:

Nome: \_\_\_\_\_

Nome: \_\_\_\_\_

CPF/MF: \_\_\_\_\_

CPF/MF: \_\_\_\_\_



# PREFEITURA MUNICIPAL DE NIPOÃ

Rua Rio de Janeiro, 304 – Centro – CEP: 15240-041 – Tel/WhatsApp: (17) 3277-9220

CNPJ: 49.107.725/0001-72 e-mail: nipoa@nipoa.sp.gov.br – [www.nipoa.sp.gov.br](http://www.nipoa.sp.gov.br)

ESTADO DE SÃO PAULO



## TERMO DE CIÊNCIA E DE NOTIFICAÇÃO

**CONTRATANTE: MUNICÍPIO DE NIPOÃ**

**EMPRESA DETENTORA DO CONTRATO: xxxxxxxxxxxx**

**CONTRATO Nº xx/2026**

**OBJETO: Contratação de empresa especializada para prestação de serviço em regime de empreitada global para construção de 20 Unidades Habitacionais do MCMV-FNHIS-SUB-50, no Município de Nipoã, em atendimento ao TERMO DE COMPROMISSO Nº 990511/2025/MCIDADES/CAIXA, conforme especificações constantes no edital.**

Pelo presente TERMO, nós, abaixo identificados:

### **1. Estamos CIENTES deque:**

a) o ajuste acima referido, seus aditamentos, bem como o acompanhamento de sua execução contratual, estarão sujeitos a análise e julgamento pelo Tribunal de Contas do Estado de São Paulo, cujo trâmite processual ocorrerá pelo sistema eletrônico;

b) poderemos ter acesso ao processo, tendo vista e extraindo cópias das manifestações de interesse, Despachos e Decisões, mediante regular cadastramento no Sistema de Processo Eletrônico, em consonância com o estabelecido na Resolução nº 01/2011 do TCESP;

c) além de disponíveis no processo eletrônico, todos os Despachos e Decisões que vierem a ser tomados, relativamente ao aludido processo, serão publicados no Diário Oficial do Estado, Caderno do Poder Legislativo, parte do Tribunal de Contas do Estado de São Paulo, em conformidade com o artigo 90 da Lei Complementar nº 709, de 14 de janeiro de 1993, iniciando-se, a partir de então, a contagem dos prazos processuais, conforme regras do Código de Processo Civil;

d) as informações pessoais dos responsáveis pela contratante e interessados estão cadastradas no módulo eletrônico do “Cadastro Corporativo TCESP – CadTCESP”, nos termos previstos no Artigo 2º das Instruções nº 01/2020, conforme “Declaração(ões) de Atualização Cadastral” anexa(s);

e) é de exclusiva responsabilidade do contratado manter seus dados sempre atualizados.

### **2. Damo-nos por NOTIFICADOS para:**

a) O acompanhamento dos atos do processo até seu julgamento final e consequente publicação;

b) Se for o caso e de nosso interesse, nos prazos e nas formas legais e regimentais, exercer o direito de defesa, interpor recursos e o que mais couber.

**LOCAL e DATA: NIPOÃ – SP, XX DE MARÇO DE 2026**

### **AUTORIDADE MÁXIMA DO ÓRGÃO/ENTIDADE:**

Nome: José Pedro Rampim

Cargo: Prefeito Municipal

CPF: 261.133.768-34



# PREFEITURA MUNICIPAL DE NIPOÃ

Rua Rio de Janeiro, 304 – Centro – CEP: 15240-041 – Tel/WhatsApp: (17) 3277-9220

CNPJ: 49.107.725/0001-72 e-mail: nipoa@nipoa.sp.gov.br – [www.nipoa.sp.gov.br](http://www.nipoa.sp.gov.br)

ESTADO DE SÃO PAULO



## **RESPONSÁVEIS PELA HOMOLOGAÇÃO DO CERTAME E ORDENADOR DE DESPESAS DA CONTRATANTE:**

Nome: José Pedro Rampim

Cargo: Prefeito Municipal

CPF: 261.133.768-34

Assinatura: \_\_\_\_\_

## **RESPONSÁVEIS QUE ASSINARAM O AJUSTE:**

### **Pelo contratante:**

Nome: José Pedro Rampim

Cargo: Prefeito Municipal

CPF: 261.133.768-34

Assinatura: \_\_\_\_\_

### **Pela contratada:**

Nome:

Cargo:

CPF:

Assinatura: \_\_\_\_\_

## **GESTOR(ES) DO CONTRATO:**

Nome: Raquel Lima Ribeiro

Cargo: Arquiteta

CPF: 314.578.698-96

Assinatura: \_\_\_\_\_

Nome: Ewerton Medeiros Lázaro

Cargo: Engenheiro Civil

CPF: 421.410.498-65

Assinatura: \_\_\_\_\_

## **DEMAIS RESPONSÁVEIS (\*)**

Tipo de ato sob sua responsabilidade: \_\_\_\_\_

Nome: \_\_\_\_\_

Cargo: \_\_\_\_\_

CPF: \_\_\_\_\_

Assinatura: \_\_\_\_\_

*(\*) - O Termo de Ciência e Notificação e/ou Cadastro do(s) Responsável(is) deve identificar as pessoas físicas que tenham concorrido para a prática do ato jurídico, na condição de ordenador da despesa; de partes contratantes; de responsáveis por ações de acompanhamento, monitoramento e avaliação; de responsáveis por processos licitatórios; de responsáveis por prestações de contas; de responsáveis com atribuições previstas em atos legais ou administrativos e de interessados relacionados a processos de competência deste Tribunal. Na hipótese de prestações de contas, caso o signatário do parecer conclusivo seja distinto daqueles já arrolados como subscritores do Termo de Ciência e Notificação, será ele objeto de notificação específica. (inciso acrescido pela Resolução nº 11/2021).*



# PREFEITURA MUNICIPAL DE NIPOÃ

Rua Rio de Janeiro, 304 – Centro – CEP: 15240-041 – Tel/WhatsApp: (17) 3277-9220

CNPJ: 49.107.725/0001-72 e-mail: nipoa@nipoa.sp.gov.br – [www.nipoa.sp.gov.br](http://www.nipoa.sp.gov.br)

ESTADO DE SÃO PAULO



## ANEXO II

**CONCORRÊNCIA ELETRÔNICA N° 004/2026**

**PROCESSO ADMINISTRATIVO N° 034/2026**

### **DECLARAÇÃO DE RESPONSABILIZAÇÃO CIVIL E ADMINISTRATIVA**

Para a execução deste instrumento jurídico, declaramos conhecer a Lei Federal nº 12.846/2013, e nos comprometemos a atuar de forma ética, íntegra, legal e transparente, e estão cientes de que não poderão oferecer, dar ou se comprometer a dar a quem quer que seja, ou aceitar ou se comprometer a aceitar de quem quer que seja, tanto por conta própria quanto por intermédio de outrem, qualquer pagamento, doação, compensação, vantagens financeiras ou benefícios de qualquer espécie que constituam prática ilegal ou de corrupção, seja de forma direta, indireta ou por meio de subcontratados ou terceiros, quanto ao objeto deste contrato, ou de outra forma a ele não relacionada.

A responsabilização da pessoa jurídica subsiste nas hipóteses de alteração contratual, transformação, incorporação, fusão ou cisão societária, ressalvados os atos lesivos ocorridos antes da data da fusão ou incorporação, quando a responsabilidade da sucessora será restrita à obrigação de pagamento de multa e reparação integral do dano causado, até o limite do patrimônio transferido.

As sociedades controladoras, controladas, coligadas ou, no âmbito do respectivo contrato, as consorciadas serão solidariamente responsáveis pela prática dos atos previstos nesta Lei, restringindo-se tal responsabilidade à obrigação de pagamento de multa e reparação integral do dano causado.

Declaramos ainda que recebemos todos e documentos necessários para participar da licitação e de que tomou conhecimento de todas as informações e condições locais para o cumprimento das obrigações objeto desta licitação, e tem ciência da responsabilidade pela qualidade das obras, materiais e serviços executados ou fornecidos é da empresa contratada para esta finalidade, inclusive a promoção de readequações, sempre que detectadas impropriedades que possam comprometer a consecução do objeto ajustado; e da obrigatoriedade da aquisição de produtos manufaturados nacionais e serviços nacionais ou a aplicação das margens de preferência para produtos manufaturados nacionais e serviços nacionais sempre que esses produtos e serviços estiverem descritos na lista estabelecida na Resolução CIIA-PAC nº 1, de 28 de junho de 2024, observadas as disposições do art. 3º-A da Lei nº 11.578, de 26 de novembro de 2007, e do Decreto nº 11.889, de 22 de janeiro de 2024;

\_\_\_\_\_, em \_\_\_\_ de \_\_\_\_\_ de 2026.

\_\_\_\_\_  
REPRESENTANTE LEGAL DA EMPRESA

(Nome, cargo e carimbo da empresa)



# PREFEITURA MUNICIPAL DE NIPOÃ

Rua Rio de Janeiro, 304 – Centro – CEP: 15240-041 – Tel/WhatsApp: (17) 3277-9220

CNPJ: 49.107.725/0001-72 e-mail: [nipoa@nipoa.sp.gov.br](mailto:nipoa@nipoa.sp.gov.br) – [www.nipoa.sp.gov.br](http://www.nipoa.sp.gov.br)

ESTADO DE SÃO PAULO



## ANEXO III

**CONCORRÊNCIA ELETRÔNICA N° 004/2026**

**PROCESSO ADMINISTRATIVO N° 034/2026**

### **DECLARAÇÃO DE INEXISTÊNCIA DE NEPOTISMO**

Para a execução deste instrumento jurídico, a CONTRATADA, por meio de seu representante, declara não possuir em seu quadro societário cônjuge, companheiro ou parente em linha reta, colateral ou por afinidade até o terceiro grau, inclusive, dos ocupantes de cargos de direção ou no exercício de funções administrativas, assim como os ocupantes de cargos de direção, chefia e assessoramento vinculados direta ou indiretamente aos órgãos na linha hierárquica da área encarregada da contratação.

\_\_\_\_\_, em \_\_\_\_ de \_\_\_\_\_ de 2026.

\_\_\_\_\_  
CONTRATADA REPRESENTANTE LEGAL DA EMPRESA

(Nome, cargo e carimbo da empresa)

Obs. A data da presente declaração deverá ser posterior a data da disponibilização do edital.



# PREFEITURA MUNICIPAL DE NIPOÃ

Rua Rio de Janeiro, 304 – Centro – CEP: 15240-041 – Tel/WhatsApp: (17) 3277-9220

CNPJ: 49.107.725/0001-72 e-mail: [nipoa@nipoa.sp.gov.br](mailto:nipoa@nipoa.sp.gov.br) – [www.nipoa.sp.gov.br](http://www.nipoa.sp.gov.br)

ESTADO DE SÃO PAULO



## ANEXO IV

**CONCORRÊNCIA ELETRÔNICA N° 004/2026**

**PROCESSO ADMINISTRATIVO N° 034/2026**

### **DECLARAÇÃO REF ART. 9º, § 1º, DA LEI FEDERAL N° 14.133/2021**

(em papel timbrado da empresa)

[denominação/razão social da sociedade empresarial]

Cadastro Nacional de Pessoas Jurídicas – CNPJ n° \_\_\_\_\_.

[endereço da sociedade empresarial]

DECLARAMOS, sob as penalidades cabíveis, que não participam dos nossos quadros funcionais profissionais que tenham ocupado cargo integrante dos 1º e 2º escalões da Administração Direta ou Indireta do Município, nos últimos 12 (doze) meses.

DECLARAMOS, ainda, que não participam de nossos quadros funcionais agente público de órgão ou entidade licitante ou contratante, observadas as situações que possam configurar conflito de interesses no exercício ou após o exercício do cargo ou emprego, nos termos da legislação que disciplina a matéria.

\_\_\_\_\_, em \_\_\_\_ de \_\_\_\_\_ de 2026.

\_\_\_\_\_  
CONTRATADA REPRESENTANTE LEGAL DA EMPRESA

(Nome, cargo e carimbo da empresa)

Obs. A data da presente declaração deverá ser posterior a data da disponibilização do edital.



# PREFEITURA MUNICIPAL DE NIPOÃ

Rua Rio de Janeiro, 304 – Centro – CEP: 15240-041 – Tel/WhatsApp: (17) 3277-9220

CNPJ: 49.107.725/0001-72 e-mail: nipoa@nipoa.sp.gov.br – [www.nipoa.sp.gov.br](http://www.nipoa.sp.gov.br)

ESTADO DE SÃO PAULO



## ANEXO V

**CONCORRÊNCIA ELETRÔNICA N° 004/2026**

**PROCESSO ADMINISTRATIVO N° 034/2026**

### **DECLARAÇÃO REF. EMPREGO DE MENOR**

(em papel timbrado da empresa)

[denominação/razão social da sociedade empresarial]

Cadastro Nacional de Pessoas Jurídicas – CNPJ n° \_\_\_\_\_.

[endereço da sociedade empresarial]

[denominação/razão social da sociedade empresarial], inscrita no Cadastro Nacional de Pessoas Jurídicas – CNPJ sob o n° \_\_\_\_\_, por intermédio do seu(sua) representante legal o(a) Sr.(a) \_\_\_\_\_, portador(a) da carteira de identidade n° \_\_\_\_\_ e inscrito(a) no Cadastro de Pessoas Físicas – CPF sob o n° \_\_\_\_\_, DECLARA, para fins do disposto no inciso VI, do art. 68, da Lei Federal n° 14.133/2021, que não emprega menor de dezoito anos em trabalho noturno, perigoso ou insalubre e não emprega menor de dezesseis anos.

Ressalva: ( ) Emprega menor, a partir de quatorze anos, na condição de aprendiz.

\_\_\_\_\_, em \_\_\_\_ de \_\_\_\_\_ de 2026.

\_\_\_\_\_  
CONTRATADA REPRESENTANTE LEGAL DA EMPRESA

(Nome, cargo e carimbo da empresa)

Obs. A data da presente declaração deverá ser posterior a data da disponibilização do edital.



# PREFEITURA MUNICIPAL DE NIPOÃ

Rua Rio de Janeiro, 304 – Centro – CEP: 15240-041 – Tel/WhatsApp: (17) 3277-9220

CNPJ: 49.107.725/0001-72 e-mail: nipoa@nipoa.sp.gov.br – [www.nipoa.sp.gov.br](http://www.nipoa.sp.gov.br)

ESTADO DE SÃO PAULO



## ANEXO VI

**CONCORRÊNCIA ELETRÔNICA N° 004/2026**

**PROCESSO ADMINISTRATIVO N° 034/2026**

### **DECLARAÇÃO PARA FINS DE HABILITAÇÃO ART. 63, INCISO I e § 1º, DA LEI FEDERAL N° 14.133/2021**

(em papel timbrado da empresa)

[denominação/razão social da sociedade empresarial]

Cadastro Nacional de Pessoas Jurídicas – CNPJ n° \_\_\_\_\_.

[endereço da sociedade empresarial]

Considerando o inciso I do art. 63 da Lei Federal nº 14.133/2021, DECLARAMOS que atendemos aos requisitos de habilitação, respondendo pela veracidade das informações prestadas, na forma da lei.

Considerando o disposto no § 1º do art. 63 da Lei Federal nº 14.133/2021, DECLARAMOS, sob pena de desclassificação, que nossa proposta econômica compreende a integralidade dos custos para atendimento dos direitos trabalhistas assegurados na Constituição Federal, nas leis trabalhistas, nas normas infralegais, nas convenções coletivas de trabalho e nos termos de ajustamento de conduta vigentes na data de entrega das propostas.

\_\_\_\_\_, em \_\_\_\_ de \_\_\_\_\_ de 2026.

\_\_\_\_\_  
CONTRATADA REPRESENTANTE LEGAL DA EMPRESA

(Nome, cargo e carimbo da empresa)

Obs. A data da presente declaração deverá ser posterior a data da disponibilização do edital.



# PREFEITURA MUNICIPAL DE NIPOÃ

Rua Rio de Janeiro, 304 – Centro – CEP: 15240-041 – Tel/WhatsApp: (17) 3277-9220

CNPJ: 49.107.725/0001-72 e-mail: [nipoa@nipoa.sp.gov.br](mailto:nipoa@nipoa.sp.gov.br) – [www.nipoa.sp.gov.br](http://www.nipoa.sp.gov.br)

ESTADO DE SÃO PAULO



## ANEXO VII

**CONCORRÊNCIA ELETRÔNICA N° 004/2026**

**PROCESSO ADMINISTRATIVO N° 034/2026**

### **DECLARAÇÃO DE CUMPRIMENTO DE RESERVA DE CARGOS DO ART. 63, IV, DA LEI FEDERAL N° 14.133/2021**

(em papel timbrado da empresa)

[denominação/razão social da sociedade empresarial]

Cadastro Nacional de Pessoas Jurídicas – CNPJ n° \_\_\_\_\_.

[endereço da sociedade empresarial]

Considerando o disposto no inciso IV do art. 63 da Lei Federal n° 14.133/2021, DECLARAMOS que cumprimos as exigências de reserva de cargos para pessoa com deficiência e para reabilitado da Previdência Social, previstas em lei e em outras normas específicas.

\_\_\_\_\_, em \_\_\_\_ de \_\_\_\_\_ de 2026.

\_\_\_\_\_  
CONTRATADA REPRESENTANTE LEGAL DA EMPRESA

(Nome, cargo e carimbo da empresa)

Obs. A data da presente declaração deverá ser posterior a data da disponibilização do edital.



# PREFEITURA MUNICIPAL DE NIPOÃ

Rua Rio de Janeiro, 304 – Centro – CEP: 15240-041 – Tel/WhatsApp: (17) 3277-9220

CNPJ: 49.107.725/0001-72 e-mail: nipoa@nipoa.sp.gov.br – [www.nipoa.sp.gov.br](http://www.nipoa.sp.gov.br)

ESTADO DE SÃO PAULO



## ANEXO VIII

**CONCORRÊNCIA ELETRÔNICA N° 004/2026**

**PROCESSO ADMINISTRATIVO N° 034/2026**

### **A - MODELO DE DECLARAÇÃO DE VISITA**

(em papel timbrado da empresa)

[denominação/razão social da sociedade empresarial]

Cadastro Nacional de Pessoas Jurídicas – CNPJ n° \_\_\_\_\_.

[endereço da sociedade empresarial]

Em atendimento à previsão legal contida no art. 67, VI da Lei Federal n° 14.133/2021, \_\_\_\_\_ [nome completo do representante legal da empresa], DECLARO que o(a) Sr(a). \_\_\_\_\_ [nome completo do profissional indicado da empresa], profissional indicado por essa empresa, realizou visita para fins de vistoria técnica ao \_\_\_\_\_ [local], acompanhado do respectivo responsável, tendo tomado ciência de todas as condições locais para o cumprimento das obrigações inerentes ao objeto da licitação na modalidade \_\_\_\_\_, n° \_\_\_\_/\_\_\_\_, as quais serão consideradas quando da elaboração da proposta que vier a ser apresentada.

\_\_\_\_\_, em \_\_\_\_ de \_\_\_\_\_ de 2026.

\_\_\_\_\_  
Agente Público (Nome, cargo, matrícula e lotação)

\_\_\_\_\_  
Profissional indicado pela Empresa  
(Nome, cargo e carimbo da empresa)

\_\_\_\_\_  
Representante Legal da Empresa  
(Nome, cargo e carimbo da empresa)

Obs. A data da presente declaração deverá ser posterior a data da disponibilização do edital.

**OU**



# PREFEITURA MUNICIPAL DE NIPOÃ

Rua Rio de Janeiro, 304 – Centro – CEP: 15240-041 – Tel/WhatsApp: (17) 3277-9220

CNPJ: 49.107.725/0001-72 e-mail: [nipoa@nipoa.sp.gov.br](mailto:nipoa@nipoa.sp.gov.br) – [www.nipoa.sp.gov.br](http://www.nipoa.sp.gov.br)

ESTADO DE SÃO PAULO



## B - MODELO DE DECLARAÇÃO DE PLENO CONHECIMENTO DO LOCAL

(em papel timbrado da empresa)

[denominação/razão social da sociedade empresarial]

Cadastro Nacional de Pessoas Jurídicas – CNPJ nº \_\_\_\_\_.

[endereço da sociedade empresarial]

Em atendimento à previsão legal contida no art. 63, § 2º da Lei Federal nº 14.133/2021, o responsável técnico da empresa ..... , Sr. (a) ....., devidamente habilitado junto ao CREA/CAU, **DECLARA** que renuncia à Visita Técnica aos locais e/ou instalações do objeto licitado, de que tem pleno conhecimento das condições e peculiaridades inerentes à natureza dos trabalhos, assumindo total responsabilidade por esse fato e informando que não utilizará para quaisquer questionamentos futuros que ensejem avenças técnicas e/ou financeiras para com a Contratante.

Por ser expressão da verdade, firmamos a presente.

\_\_\_\_\_, em \_\_\_\_ de \_\_\_\_\_ de 2026.

(Nome, nº CREA/CAU, e assinatura do Responsável Técnico habilitado da proponente)

Obs. A data da presente declaração deverá ser posterior a data da disponibilização do edital.



# PREFEITURA MUNICIPAL DE NIPOÃ

Rua Rio de Janeiro, 304 – Centro – CEP: 15240-041 – Tel/WhatsApp: (17) 3277-9220

CNPJ: 49.107.725/0001-72 e-mail: nipoa@nipoa.sp.gov.br – [www.nipoa.sp.gov.br](http://www.nipoa.sp.gov.br)

ESTADO DE SÃO PAULO



## ANEXO IX

**CONCORRÊNCIA ELETRÔNICA N° 004/2026**

**PROCESSO ADMINISTRATIVO N° 034/2026**

### **MODELO DE PROPOSTA COMERCIAL**

A empresa....., estabelecida à Rua....., nº....., Cidade....., Estado ....., CNPJ sob o nº....., para efeito de julgamento e de acordo com a cotação de preços unitários aplicados às quantidades estimadas na “Planilha de Orçamento” anexa, propõe a prestação completa dos serviços licitados pelo valor global de R\$ \_\_\_\_\_ (\_\_\_\_\_).

Declaramos que no preço proposto incluem todos os custos diretos e indiretos para a perfeita execução dos serviços, inclusive das despesas materiais e/ou equipamentos, ferramentas, fretes, transporte, carga, descarga, armazenagem, gerenciamento, operação, processamento, tratamento, combustíveis, ART/RRT, todo controle tecnológico dos materiais e serviços exigidos pelas normas da ABNT, emissão de laudos, certificação, comissionamento, plotagens e impressões, despesas junto às concessionárias de serviços públicos, mão de obra especializada ou não especializada, seguros em geral, garantias, encargos financeiros, encargos da legislação social trabalhista previdenciária e responsabilidade civil por qualquer dano causado a terceiros ou dispêndios resultantes de tributos, taxas, emolumentos, multas, regulamentos e posturas municipais, estaduais e federais, enfim, tudo que for necessário para a execução total e completa dos serviços, bem como o seu lucro conforme especificações constantes do Edital, sem que caiba, em qualquer caso, qualquer tipo de pleito ao contratante com a alegação de que alguma parcela de custo foi omitida.

Declaramos ainda ter ciência de que todos os serviços necessários à completa execução do empreendimento estão contemplados na planilha de orçamento ou incluídos como custos ou despesas indiretas na taxa de ‘BDI’ apresentada e deverão ser realizados nos termos do processo licitatório e contrato a ser firmado, o qual não poderá sofrer alterações, salvo hipóteses legalmente admitidas.

A presente proposta tem o prazo de validade de 60 (sessenta) dias, a contar da data do protocolo.

\_\_\_\_\_, em \_\_\_\_ de \_\_\_\_\_ de 2026.

\_\_\_\_\_  
CONTRATADA - REPRESENTANTE LEGAL DA EMPRESA

(Nome, cargo e carimbo da empresa)

Obs. Deve constar na proposta ou no seu anexo: o orçamento discriminado em preços unitários, bem como seus totais e somatórios; cronograma físico financeiro; e prazo de execução do objeto em dias.

Obs. A data da presente proposta deverá ser posterior a data da disponibilização do edital.



# PREFEITURA MUNICIPAL DE NIPOÃ

Rua Rio de Janeiro, 304 – Centro – CEP: 15240-041 – Tel/WhatsApp: (17) 3277-9220

CNPJ: 49.107.725/0001-72 e-mail: [nipoa@nipoa.sp.gov.br](mailto:nipoa@nipoa.sp.gov.br) – [www.nipoa.sp.gov.br](http://www.nipoa.sp.gov.br)

ESTADO DE SÃO PAULO



## ANEXO X

**TERMO DE COMPROMISSO Nº 990511/2025/MCIDADES/CAIXA**

**TERMO DE COMPROMISSO TRANSFEREGOV.BR Nº 990511 QUE ENTRE SI CELEBRAM A UNIÃO, POR INTERMÉDIO DO MINISTÉRIO DAS CIDADES, REPRESENTADO(A) PELA CAIXA ECONÔMICA FEDERAL, E O MUNICÍPIO DE NIPOÃ, COM A FINALIDADE DE PROVISÃO DE UNIDADES HABITACIONAIS NO MUNICÍPIO DE NIPOÃ-SP.**

**A UNIÃO**, por intermédio do MINISTÉRIO DAS CIDADES, inscrito(a) no CNPJ/MF sob o nº 05.465.986/0001-99, com sede Esplanada dos Ministérios, Bloco E, S/N - Zona Cívico-Administrativa - Brasília/DF - CEP: 70 067-901, doravante denominado **REPASSADOR**, neste ato representado(a) pela **CAIXA ECONÔMICA FEDERAL**, instituição financeira sob a forma de empresa pública, dotada de personalidade jurídica de direito privado, criada pelo Decreto-Lei nº 759, de 12 de agosto de 1969 e constituída pelo Decreto nº 66.303, de 6 de março de 1970, regendo-se pelo Estatuto Social aprovado na Assembleia Geral de 19 de janeiro de 2018, em conformidade com o Decreto nº 8.945, de 27 de dezembro de 2016, e suas alterações, com sede no Setor Bancário Sul, Quadra 04, Lote 3/4, Brasília-DF, inscrita no CNPJ-MF sob o nº 00.360.305/0001-04, doravante denominada **MANDATÁRIA**, neste ato representada por UBIRAJARA GONÇALVES DE LIMA JUNIOR, Matrícula Funcional nº c093657, conforme procuração lavrada em notas do 2º Ofício de Notas e Protestos de Brasília - Distrito Federal, no livro 3632-P, fls. 193, em 08/10/2025 e substabelecimento lavrado em notas do 2º Ofício de Notas e Protestos de Brasília - Distrito Federal, no livro 3633-P, fls. 097, em 16/10/2025, e;

O(A) MUNICÍPIO DE NIPOÃ, inscrito(a) no CNPJ/MF sob o nº 49.107.725/0001-72, com sede Nipoã/SP, doravante denominado(a) **RECEBEDOR**, representado(a) pelo(a) Prefeito Municipal, Senhor Jose Pedro Rampim, nomeado pela Ata de Posse de 01/01/2025, portador da matrícula funcional nº 000.

RESOLVEM celebrar o presente **TERMO DE COMPROMISSO**, com a finalidade de “PROVISÃO DE UNIDADES HABITACIONAIS NO MUNICÍPIO DE NIPOÃ-SP.” registrado no Transferegov.br, regendo-se pelo disposto na Lei nº 11.578, de 26 de novembro de 2007, na Lei nº 14.133, de 1º de abril de 2021, no que couber, na Lei de Diretrizes Orçamentárias do corrente exercício, no Decreto nº 93.872, de 23 de dezembro de 1986, no Decreto nº 7.983, de 8 de abril de 2013, no Decreto nº 11.632, de 11 de agosto de 2023, no Decreto nº 11.855, de 26 de dezembro de 2023, regulamentado pela Portaria Conjunta MGI/MF/CGU nº 32, de 4 de junho de 2024 e demais normas vigentes aplicáveis à matéria, e mediante as cláusulas e condições seguintes:

**CLÁUSULA PRIMEIRA – DO OBJETO**

O presente Termo de Compromisso tem por objeto “PROVISÃO DE UNIDADES HABITACIONAIS NO MUNICÍPIO DE NIPOÃ-SP.” a ser realizada no município de NIPOA/SP, conforme detalhado no Plano de Trabalho.

**CLÁUSULA SEGUNDA – DA VINCULAÇÃO DAS PEÇAS DOCUMENTAIS**

Integram este Termo de Compromisso, independentemente de transcrição, o Plano de Trabalho, o Anteprojeto ou Projeto Básico e/ou Termo de Referência propostos pelo RECEBEDOR e aceitos pela MANDATÁRIA no Transferegov.br, bem como toda documentação técnica que deles resultem, cujos termos os partícipes acatam integralmente.

**Subcláusula única.** Eventuais ajustes realizados durante a execução do objeto integrarão o Plano de Trabalho, desde que sejam submetidos e aprovados previamente pela MANDATÁRIA ou pela autoridade competente do REPASSADOR e que não haja alteração do objeto, exceto para as situações tratadas no art. 33, II, da Portaria Conjunta MGI/MF/CGU nº 32, de 2024.

**CLÁUSULA TERCEIRA – DOS PRAZOS PARA PUBLICAÇÃO DO EDITAL DE LICITAÇÃO E PARA EMISSÃO DE ORDEM DE SERVIÇO**

O RECEBEDOR deverá:

- a) Apresentar a publicação do edital de licitação à MANDATÁRIA, por meio do Transferegov, em até sessenta dias, contados da data de emissão do Laudo de Verificação Técnica ou da data de contratação sem suspensiva, quando for o caso.
- b) Concluir o processo licitatório e enviar para análise da MANDATÁRIA, por meio do Transferegov, no prazo máximo de 120 dias, contados da data de publicação do edital de licitação.
- c) Emitir a Ordem de Serviço (OS) e registrá-la no Transferegov em até 10 dias úteis, contados da data da autorização de início de objeto.

**Subcláusula primeira.** Os prazos de que tratam as alíneas “a” e “b” do *caput* desta Cláusula poderão ser prorrogados por até sessenta dias, mediante justificativa a ser apresentada pelo RECEBEDOR e aceita pela MANDATÁRIA, ficando a contagem de tempo sobrestada durante o período de análise da MANDATÁRIA.

**Subcláusula segunda.** O descumprimento dos prazos de que tratam as alíneas “a” e “b” do *caput*, consideradas as possíveis prorrogações, pode ensejar a rescisão ou a extinção do presente Termo de Compromisso, nos termos do § 9º do art. 37 da Portaria Conjunta MGI/MF/CGU nº 32, de 4 de junho de 2024.

**Subcláusula terceira.** Em caso de descumprimento do prazo de que trata a alínea “c” do *caput*, este Termo de Compromisso poderá ser denunciado por decisão do Repassador, nos termos do inciso I do art. 56 da Portaria Conjunta MGI/MF/CGU nº 32, de 4 de junho de 2024.

**CLÁUSULA QUARTA – DAS OBRIGAÇÕES GERAIS**

Sem prejuízo do constante nas demais Cláusulas deste Termo de Compromisso, são obrigações dos partícipes:

**I. DA MANDATÁRIA:**

- a. analisar, aprovar ou rejeitar o Plano de Trabalho;
- b. verificar as peças documentais apresentadas pelo RECEBEDOR e emitir laudo de verificação técnica;
- c. emitir os empenhos necessários à execução do objeto pactuado;
- d. celebrar os termos de compromisso e eventuais termos aditivos;
- e. solicitar ao REPASSADOR a autorização para o início do procedimento licitatório;
- f. verificar a realização do processo licitatório;
- g. autorizar o início do objeto;
- h. transferir ao RECEBEDOR os recursos financeiros previstos para a execução deste Termo de Compromisso, de acordo com o cronograma de desembolso e o ritmo de desenvolvimento da obra ou do serviço de engenharia;
- i. acompanhar, avaliar e aferir a execução física e financeira do objeto deste Termo de Compromisso, bem como verificar a regular aplicação das parcelas de recursos;
- j. analisar a prestação de contas final dos instrumentos com base nos resultados da execução física e financeira, bem como de outros elementos que comprovem o cumprimento do objeto pactuado;
- k. aprovar ou rejeitar a prestação de contas final;
- l. instaurar a Tomada de Contas Especial – TCE, observando os procedimentos e a formalização, de acordo com a legislação específica ao caso;
- m. cancelar os empenhos remanescentes no caso de conclusão, denúncia ou rescisão do Termo de Compromisso;
- n. verificar a existência de Anotação de Responsabilidade Técnica – ART e Registro de Responsabilidade Técnica – RRT;
- o. reorientar ações e decidir quanto à aceitação de justificativas sobre impropriedades identificadas na execução do instrumento;
- p. notificar o RECEBEDOR quando não apresentada a prestação de contas ou se constatada a má aplicação dos recursos públicos transferidos;
- q. adotar as medidas administrativas para apuração dos fatos, identificação dos responsáveis, quantificação do dano e obtenção da regularização e do ressarcimento;
- r. verificar se o RECEBEDOR disponibilizou, em seu sítio oficial na internet ou, na sua falta, em sua sede, em local de fácil visibilidade, o extrato do instrumento, contendo, pelo menos, o objeto, a finalidade, os valores e as datas de liberação, o detalhamento da aplicação dos recursos e as contratações realizadas para a execução do objeto pactuado, na forma do art. 30 da Portaria Conjunta MGI/MF/CGU nº 32, de 2024;
- s. garantir disponibilidade de equipe técnica para que seja realizado, de forma regular, o acompanhamento das obras e serviços de engenharia, inclusive com visitas de campo preliminar;
- t. dispor de estrutura física e equipe técnica adequadas para analisar as peças técnicas e documentais, inclusive os anteprojetos e projetos básicos, acompanhar a execução física do objeto pactuado, e realizar a conformidade financeira e a análise da prestação de contas final;
- u. notificar o recebedor previamente à inscrição como inadimplente no Transferegov.br, quando detectadas impropriedades ou irregularidades no acompanhamento da

TERMO DE COMPROMISSO PARA EXECUÇÃO DE  
OBRAS OU SERVIÇOS DE ENGENHARIA NO ÂMBITO  
DO NOVO PAC  
NÃO ENQUADRADO NO REGIME SIMPLIFICADO

- execução do objeto do instrumento, devendo ser incluída no aviso a respectiva Secretaria da Fazenda ou secretaria similar; e
- v. prorrogar, "de ofício", a vigência do instrumento antes do seu término, quando der causa a atraso na liberação dos recursos, limitada a prorrogação ao exato período do atraso verificado.

**Subcláusula única.** O REPASSADOR e a MANDATÁRIA não se responsabilizam solidariamente ao RECEBEDOR ou contratado pelo eventual ajuizamento de ação judicial, para fins de comprovação de regularização do imóvel.

## II. DO RECEBEDOR:

- a. executar e fiscalizar o objeto pactuado, de acordo com o Plano de Trabalho, o Anteprojeto, o Projeto Básico e/ou o Termo de Referência aceitos pela MANDATÁRIA, adotando todas as medidas necessárias à correta execução deste Termo de Compromisso;
- b. encaminhar ao REPASSADOR ou à MANDATÁRIA as suas propostas, planos de trabalho e pesquisa de preços, na forma e prazos estabelecidos;
- c. definir:
  - i. por metas e etapas, a forma de execução do objeto, com funcionalidade, e
  - ii. as necessidades e demandas das obras, realizar os estudos de viabilidade preliminares e ensaios tecnológicos necessários para embasamento das soluções constantes no projeto, bem como elaborar os projetos técnicos relacionados ao objeto;
- d. elaborar os projetos técnicos relacionados ao objeto pactuado, reunir toda documentação jurídica e institucional necessária à celebração deste Termo de Compromisso, e atender tempestivamente as cláusulas suspensivas, de acordo com os normativos do programa;
- e. assegurar, na sua integralidade, a qualidade técnica dos projetos e da execução dos produtos e serviços estabelecidos nos instrumentos, em conformidade com as normas brasileiras e os normativos dos programas, ações e atividades;
- f. garantir a existência de infraestrutura, utilidades, pessoal e licenças necessários à instalação e disponibilização dos equipamentos adquiridos;
- g. selecionar as áreas de intervenção e os beneficiários finais em conformidade com as diretrizes estabelecidas pelo REPASSADOR, podendo estabelecer outras que busquem refletir situações de vulnerabilidade econômica e social, informando ao REPASSADOR e à MANDATÁRIA sempre que houver alterações;
- h. apresentar declaração de capacidade técnico-gerencial para execução do objeto pactuado;
- i. acompanhar de maneira adequada e promover todas as sanções administrativas que a legislação federal incumbe aos contratantes públicos;
- j. apresentar documentos de titularidade dominial da área de intervenção, licenças e aprovações de projetos emitidos pelo órgão ou pela entidade ambiental competente das esferas municipal, estadual, distrital ou federal;
- k. realizar:
  - i. a verificação da necessidade e obtenção das aprovações dos projetos e licenças relacionadas à execução das intervenções, junto aos órgãos competentes, a exemplo do Corpo de Bombeiros, Vigilância Sanitária, Órgãos do Patrimônio Histórico e do Patrimônio da União, Concessionárias de Serviços Públicos, dentre outros;

**TERMO DE COMPROMISSO PARA EXECUÇÃO DE  
OBRAS OU SERVIÇOS DE ENGENHARIA NO ÂMBITO  
DO NOVO PAC  
NÃO ENQUADRADO NO REGIME SIMPLIFICADO**

- ii. a guarda de toda a documentação relacionada no item anterior, devendo ser apresentada ao REPASSADOR, MANDATÁRIA e órgãos de controle quando solicitada.
- l. incluir, em seus orçamentos anuais, dotação orçamentária referente aos recursos relativos ao presente instrumento;
- m. proceder ao depósito da contrapartida, conforme cronograma de desembolso, quando for o caso;
- n. aplicar, no Transferegov.br, os recursos creditados na conta vinculada ao Termo de Compromisso em caderneta de poupança, fundo de aplicação financeira de curto prazo ou operação de mercado aberto lastreada em títulos da dívida pública, e realizar os pagamentos de despesas do Termo de Compromisso também por intermédio do Transferegov.br;
- o. estar ciente de que a MANDATÁRIA está autorizada a efetuar o resgate dos saldos remanescentes da conta vinculada ao instrumento, nos casos em que não houver a devolução dos recursos no prazo previsto;
- p. realizar o procedimento de compras e contratações, sob sua inteira responsabilidade, observada a legislação vigente e assegurando:
  - i. a correção dos procedimentos legais;
  - ii. a suficiência do anteprojeto, projeto básico ou do termo de referência;
  - iii. a suficiência da planilha orçamentária discriminativa do percentual de Encargos Sociais e de Bonificação e Despesas Indiretas – BDI utilizados, cada qual com o respectivo detalhamento de sua composição, por item de orçamento ou conjunto deles; e
  - iv. a utilização do Portal Nacional de Contratações Públicas – PNCP, conforme previsto na Lei nº 14.133, de 1º de abril de 2021, c/c o art. 36 da Portaria Conjunta MGI/MF/CGU nº 32, de 2024;
- q. prever, nos editais de licitação e nos contratos administrativos de execução ou fornecimento – CTEF:
  - i. que a responsabilidade pela qualidade das obras, materiais e serviços executados ou fornecidos é da empresa contratada para esta finalidade, inclusive a promoção de readequações, sempre que detectadas impropriedades que possam comprometer a consecução do objeto ajustado;
  - ii. a obrigatoriedade da aquisição de produtos manufaturados nacionais e serviços nacionais ou a aplicação das margens de preferência para produtos manufaturados nacionais e serviços nacionais sempre que esses produtos e serviços estiverem descritos na lista estabelecida na Resolução CIIA-PAC nº 1, de 28 de junho de 2024, observadas as disposições do art. 3º-A da Lei nº 11.578, de 26 de novembro de 2007, e do Decreto nº 11.889, de 22 de janeiro de 2024;
- r. inserir cláusula nos CTEF destinados à execução do instrumento, para que a empresa contratada insira as informações e os documentos relativos à execução no Transferegov.br;
- s. registrar adicionalmente no Transferegov.br, nos casos de inexigibilidade e dispensa de licitação, os pareceres técnico e jurídico que demonstrem o atendimento dos requisitos exigidos na legislação pertinente;
- t. cumprir as normas do Decreto nº 7.983, de 2013, nas licitações realizadas por estados, Distrito Federal e municípios;
- u. exercer, na qualidade de contratante, a fiscalização sobre o CTEF;

TERMO DE COMPROMISSO PARA EXECUÇÃO DE  
OBRAS OU SERVIÇOS DE ENGENHARIA NO ÂMBITO  
DO NOVO PAC  
NÃO ENQUADRADO NO REGIME SIMPLIFICADO

- v. apresentar declaração expressa firmada por representante legal do RECEBEDOR, do INTERVENIENTE ou da UNIDADE EXECUTORA, ou registro no Transferegov.br que a substitua, atestando o atendimento às disposições legais aplicáveis ao procedimento licitatório;
- w. registrar no Transferegov.br o extrato do edital de licitação, o preço estimado pela administração pública para a execução do serviço e a proposta de preço total ofertada por cada licitante com a sua respectiva inscrição ativa no CNPJ, o termo de homologação e adjudicação, o extrato do CTEF e seus respectivos aditivos, a ART e o RRT dos projetos, dos executores e da fiscalização de obras, as ordens de serviços ou autorizações de fornecimento e os atestes dos boletins de medições;
- x. disponibilizar no Transferegov.br o edital de licitação e seus anexos, ata de recebimento de propostas e julgamento, a proposta e documentos de habilitação do vencedor, caso a licitação não seja processada no Sistema de Compras do Governo Federal – Compras.gov.br;
- y. comunicar alterações na documentação objeto do laudo de verificação técnica após o aceite da MANDATÁRIA;
- z. comunicar ao REPASSADOR e à MANDATÁRIA, com 30 (trinta) dias de antecedência, a previsão de emissão da ordem de serviço do CTEF;
- aa. executar e fiscalizar os trabalhos necessários à consecução do objeto, observando prazos e custos, designando profissional habilitado no local da intervenção com a respectiva ART e RRT, quando couber;
- bb. utilizar os aplicativos disponibilizados pelo órgão central do Transferegov.br, para registro da execução física do objeto e quando da realização das atividades de fiscalização;
- cc. realizar visitas regulares nos empreendimentos, e apresentar os relatórios referentes às visitas realizadas quando solicitado;
- dd. determinar a correção de vícios detectados que possam comprometer a fruição do objeto;
- ee. permitir o livre acesso de servidores do REPASSADOR e dos órgãos de controle interno e externo da União, bem como dos funcionários da MANDATÁRIA e do apoiador técnico, aos processos, documentos e informações referentes a este Termo de Compromisso, CTEF, bem como aos locais de execução do respectivo objeto;
- ff. estimular a participação dos beneficiários finais na elaboração e implementação do objeto do Termo de Compromisso, bem como na manutenção do patrimônio gerado por estes investimentos;
- gg. operar, manter e conservar adequadamente o patrimônio público gerado pelos investimentos decorrentes do Termo de Compromisso;
- hh. fornecer ao REPASSADOR e à MANDATÁRIA, a qualquer tempo, informações sobre as ações desenvolvidas para viabilizar o acompanhamento e avaliação do processo;
- ii. incluir nas placas e adesivos indicativos das obras o QR Code do aplicativo para o cidadão, disponibilizado pelo Transferegov.br, e informações sobre canal para o registro de denúncias, reclamações e elogios, conforme previsto no Manual de Identidade Visual - Novo PAC – IDV;
- jj. afixar e manter atualizada, em local de boa visibilidade placa de obra elaborada conforme Manual de Identidade Visual - Novo PAC - IDV vigente nas datas de realização de vistorias e de solenidades de que trata o inciso XXXVI do art. 8º da Portaria Conjunta MGI/MF/CGU nº 32, de 2024, e mantê-la em bom estado de

**TERMO DE COMPROMISSO PARA EXECUÇÃO DE  
OBRAS OU SERVIÇOS DE ENGENHARIA NO ÂMBITO  
DO NOVO PAC  
NÃO ENQUADRADO NO REGIME SIMPLIFICADO**

- conservação durante todo o prazo de execução das obras e até que a MANDATÁRIA verifique a conclusão das obras, sob pena de suspensão de repasses e desbloqueios;
- kk. divulgar, em qualquer ação promocional relacionada ao objeto e/ou objetivo do Termo de Compromisso, o nome e a logomarca do Programa de Aceleração do Crescimento - PAC, a origem do recurso, o valor do repasse e o nome da MANDATÁRIA e do REPASSADOR, como entes participantes;
- ll. O RECEBEDOR, o INTERVENIENTE ou a UNIDADE EXECUTORA deverão comunicar expressamente à MANDATÁRIA:
- i. com antecedência de trinta dias, a realização de solenidades relacionadas ao termo de compromisso, tais como divulgação da assinatura do instrumento, emissão de ordem de serviço, visitas às obras com a participação de autoridades da esfera estadual ou federal, bem como inaugurações parciais ou totais de obras.
  - ii. a data prevista para inauguração quando a execução atingir 80%; e
  - iii. no prazo máximo de 30 (trinta) dias após a medição final realizada pela MANDATÁRIA, a confirmação da data e local onde ocorrerá a ação promocional, inclusive entregas e/ou inaugurações e/ou solenidades;
- mm. comprometer-se a utilizar a marca do Governo Federal nas publicações decorrentes do Termo de Compromisso, observadas as limitações impostas pela Lei Eleitoral nº 9.504, de 30 de setembro de 1997;
- nn. providenciar a instalação de placa de inauguração e ou de conclusão das obras, garantindo sua conformidade com o Manual de Identidade Visual - Novo PAC – IDV;
- oo. obedecer às regras e diretrizes de acessibilidade na execução do objeto, em conformidade com as leis, normativos e orientações técnicas que tratam da matéria;
- pp. prestar contas dos recursos vinculados ao instrumento;
- qq. dispor de condições e estrutura para acompanhar a execução do objeto e cumprir os prazos de análise da prestação de contas;
- rr. instaurar processo administrativo apuratório, inclusive processo administrativo disciplinar, quando constatado o desvio ou malversação de recursos públicos, irregularidade na execução do contrato ou gestão financeira do Termo de Compromisso, comunicando tal fato ao REPASSADOR e à MANDATÁRIA;
- ss. indicar o sistema Fala.BR como canal de comunicação efetivo, ao qual se dará ampla publicidade, para o recebimento de manifestações dos cidadãos relacionadas ao instrumento, possibilitando o registro de sugestões, elogios, solicitações, reclamações e denúncias;
- tt. realizar no Transferegov.br os atos e os procedimentos relativos à formalização, execução, acompanhamento, prestação de contas e informações acerca da TCE, quando couber;
- uu. incluir regularmente as informações e os documentos exigidos pela Portaria Conjunta MGI/MF/CGU nº 32, de 2024;
- vv. informar tempestivamente ao REPASSADOR e à MANDATÁRIA, quando houver, sobre a conclusão das obras físicas ou de etapas úteis, de estudos e projetos, e da aquisição de equipamentos, objeto do Termo de Compromisso;
- ww. garantir o uso subjacente, pelo prazo mínimo de 20 (vinte) anos, para os casos de regularização previstos no art. 16, § 3º, inciso VII, e inciso VIII, nas alíneas “a” e “b”, da Portaria Conjunta MGI/MF/CGU nº 32, de 2024;

- xx. dar ciência aos órgãos de controle ao tomar conhecimento de qualquer irregularidade ou ilegalidade, e, havendo fundada suspeita de crime ou de improbidade administrativa, cientificar a Advocacia-Geral da União, o Ministério Público Federal e o respectivo Ministério Público Estadual;
- yy. manter e movimentar os recursos financeiros na conta bancária específica do instrumento, aberta em instituição financeira oficial; e
- zz. atender ao disposto nas diretrizes programáticas, normas e regramentos da Portaria Conjunta MGI/MF/CGU nº 32, de 4 de junho de 2024, e suas alterações, ou normas complementares que venham a disciplinar as transferências de recursos regidas pelo Decreto nº 11.855, de 2023, independentemente de formalização de Termo Aditivo ao presente instrumento.

#### **CLÁUSULA QUINTA – DA PROTEÇÃO DE DADOS PESSOAIS**

Para fins de execução deste Termo de Compromisso, os PARTÍCIPES obrigam-se a cumprir e manterem-se de acordo com as disposições e os princípios da Lei Geral de Proteção de Dados - Lei nº 13.709, de 14 de agosto de 2018 (LGPD), especialmente no que se refere à legalidade no tratamento dos dados pessoais a que tiverem acesso em razão deste instrumento.

**Subcláusula primeira.** Em relação à LGPD, cada Parte será responsável isoladamente pelos atos a que derem causa, respondendo, inclusive, pelos atos praticados por seus prepostos e/ou empregados que estiverem em desconformidade com os preceitos normativos aplicáveis.

**Subcláusula segunda.** Na ocorrência de qualquer incidente (perda, destruição e/ou exposição indesejada e/ou não autorizada) que envolva os dados pessoais tratados em razão do presente instrumento, deverá a Parte responsável pelo incidente comunicar imediatamente a outra Parte, apresentando, no mínimo, as seguintes informações: (i) a descrição dos dados pessoais envolvidos; (ii) a quantidade de dados pessoais envolvidos (volumetria do evento); e (iii) quem são os titulares dos dados pessoais afetados pelo evento.

**Subcláusula terceira.** Caso uma das Partes seja destinatária de ordem judicial ou notificação/requisição de qualquer órgão, agência, autoridade ou outra entidade oficial, relativa ao tratamento de dados pessoais que tenham sido compartilhados em decorrência do presente instrumento, a Parte notificada deverá, imediatamente, comunicar a outra Parte.

**Subcláusula quarta.** Os PARTÍCIPES se obrigam a, após o encerramento deste instrumento e/ou após o exaurimento das finalidades para as quais os dados pessoais foram coletados, o que vier primeiro, deletar e/ou destruir todos os documentos e informações recebidas da outra Parte contendo os dados pessoais fornecidos, sejam em meios físicos ou digitais, eliminando-os de seus arquivos e banco de dados, podendo ser mantidos os dados pessoais necessários para o cumprimento de obrigação legal ou regulatória e/ou para o uso exclusivo da Parte, mediante a anonimização dos dados.

**Subcláusula quinta.** Em observância aos preceitos da Lei 13.709, de 2018 (LGPD), os signatários autorizam a divulgação de seus dados pessoais constantes neste instrumento para fins de publicidade e transparência.

#### **CLÁUSULA SEXTA – DA VIGÊNCIA**

Este Termo de Compromisso terá vigência de 48 meses, contados a partir da assinatura do instrumento, podendo ser prorrogada, por solicitação dos partícipes, devidamente fundamentada, com antecedência mínima de 60 (sessenta) dias do término da vigência, observado o disposto nos arts. 31 e 32 da Portaria Conjunta MGI/MF/CGU nº 32, de 2024.

**Subcláusula primeira.** A vigência do Termo de compromisso será compatível com o prazo de execução do objeto.

**Subcláusula segunda.** A MANDATÁRIA prorrogará “de ofício” a vigência deste Termo de Compromisso, antes de seu término, quando der causa ao atraso na liberação dos recursos, limitada a prorrogação ao exato período do atraso verificado.

#### **CLÁUSULA SÉTIMA - DO VALOR E DA DOTAÇÃO ORÇAMENTÁRIA**

Os recursos financeiros para a execução do objeto deste Termo de Compromisso, neste ato fixados em R\$ 2.800.000,00 (dois milhões e oitocentos mil reais) serão alocados de acordo com o cronograma de desembolso constante no Plano de Trabalho, conforme a seguinte classificação orçamentária:

- I. R\$ 280.000,00 (duzentos e oitenta mil reais), relativos ao presente exercício, correrão à conta da dotação alocada no orçamento do **REPASSADOR**, UG 560018 assegurado pela Nota de Empenho nº 2025NE001494, vinculada ao Programa de Trabalho nº 16482232000TI0000, à conta de recursos oriundos do Tesouro Nacional, Natureza da Despesa 444042;
- II. R\$ 70.000,00 (setenta mil reais), correspondente à contrapartida em bens e serviços economicamente mensuráveis do **RECEBEDOR/INTERVENIENTE/UNIDADE EXECUTORA**.

**Subcláusula primeira.** Em caso de ocorrência de cancelamento de Restos a Pagar, o quantitativo das metas constante no Plano de Trabalho poderá ser reduzido, em comum acordo com o REPASSADOR ou com a MANDATÁRIA, desde que não prejudique a fruição ou funcionalidade do objeto pactuado.

**Subcláusula segunda.** A indicação dos créditos e empenhos referentes aos recursos a serem transferidos pelo REPASSADOR (e/ou RECEBEDOR) nos exercícios subsequentes, no valor total de R\$ 2.520.000,00 (dois milhões e quinhentos e vinte mil reais), será realizada mediante registro contábil no Sistema Integrado de Administração Financeira do Governo Federal – SIAFI, e será formalizada por apostilamento, observado o cronograma de desembolso e a execução física do objeto.

**Subcláusula terceira.** Os recursos para atender às despesas em exercícios futuros, em caso de investimentos, estão consignados no plano plurianual ou em prévia lei que os autorize.

#### **CLÁUSULA OITAVA – DA CONTRAPARTIDA**

A contrapartida poderá ser aportada pelo RECEBEDOR, pelo INTERVENIENTE ou pela UNIDADE EXECUTORA, e será calculada sobre o valor global do objeto ou em itens de investimento específicos do plano de trabalho, em atenção aos normativos específicos e às diretrizes dos programas do REPASSADOR.

**Subcláusula primeira.** O RECEBEDOR, o INTERVENIENTE ou a UNIDADE EXECUTORA poderão ofertar contrapartida para complementação dos recursos necessários à execução do objeto pactuado, devendo apresentar, antes da celebração do

instrumento, comprovação de que dispõe dos recursos próprios para complementar a execução do objeto.

**Subcláusula segunda.** A contrapartida poderá ser em bens e serviços, desde que economicamente mensurável.

**Subcláusula terceira.** A contrapartida financeira, quando houver, deverá ser depositada, pelo RECEBEDOR, o INTERVENIENTE ou a UNIDADE EXECUTORA na conta específica do instrumento, em conformidade com os prazos estabelecidos no cronograma de desembolso.

**Subcláusula quarta.** As receitas oriundas dos rendimentos de aplicação financeira dos recursos não poderão ser computadas como contrapartida devida pelo RECEBEDOR, pelo INTERVENIENTE ou pela UNIDADE EXECUTORA.

### **CLÁUSULA NONA – DA LIBERAÇÃO DOS RECURSOS**

Os recursos deste Termo de Compromisso serão depositados, geridos e mantidos em conta bancária específica do instrumento, aberta em instituição financeira oficial, e somente poderão ser utilizados para pagamento de despesas constantes do Plano de Trabalho ou para aplicação no mercado financeiro.

**Subcláusula primeira.** A liberação dos recursos dependerá da disponibilidade financeira do REPASSADOR e da demonstração da efetiva execução do objeto pelo RECEBEDOR, comprovada por meio do cadastro dos documentos de medição no Transferegov.br, em concordância com a previsão estabelecida no cronograma de desembolso.

**Subcláusula segunda.** Quando houver a previsão de repasse de recurso da União para elaboração de estudos de viabilidade técnica, econômica e ambiental, anteprojetos, planos, estudos, projetos básicos e executivos, bem como as respectivas adequações, a liberação de recursos para estes fins dar-se-á logo após a celebração e publicação do termo de compromisso, independentemente de condição suspensiva, conforme estabelecido no cronograma de desembolso, e não configurará o cumprimento ou a retirada da condição suspensiva.

**Subcláusula terceira.** Em caso de paralisação da execução do objeto ou quando não for apresentado boletim de medição por mais de 6 (seis) meses consecutivos e/ou 12 (doze) meses consecutivos, o REPASSADOR deverá proceder de acordo com os arts. 53 e 54 da Portaria Conjunta MGI/MF/CGU nº 32, de 2024.

**Subcláusula quarta.** A movimentação financeira na conta corrente específica do instrumento deverá ocorrer no Transferegov.br, por meio da funcionalidade ordem de pagamento de parcerias – OPP, nos termos do art. 39, §4º, da Portaria Conjunta MGI/MF/CGU nº 32, de 2024.

**Subcláusula quinta.** Os recursos deste Termo de Compromisso serão automaticamente aplicados em cadernetas de poupança, fundo de aplicação financeira de curto prazo ou operação de mercado aberto lastreada em títulos da dívida pública, enquanto não empregados na sua finalidade, conforme art. 39, §1º, da Portaria Conjunta MGI/MF/CGU nº 32, de 2024.

**Subcláusula sexta.** A conta bancária específica do Termo de Compromisso será isenta da cobrança de tarifas bancárias.

**Subcláusula sétima.** A liberação de recursos referente ao presente Termo de Compromisso observará as limitações previstas na legislação eleitoral.

**Subcláusula oitava.** O sigilo bancário dos recursos públicos envolvidos neste Termo de Compromisso não será oponível ao REPASSADOR, à MANDATÁRIA e nem aos órgãos públicos fiscalizadores.

**Subcláusula nona.** Quando forem constatadas divergências qualitativas e/ou quantitativas durante as atividades de acompanhamento deste Termo de Compromisso, os pagamentos correspondentes aos valores das divergências serão bloqueados, sendo mantidos os repasses dos recursos para a continuidade e bom andamento do restante da obra, no entanto a liberação da última parcela fica condicionada à superação das divergências ou à aceitação das justificativas pela MANDATÁRIA, nos termos do art. 48, §§ 13 a 15 da Portaria Conjunta MGI/MF/CGU nº 32, de 2024.

#### **CLÁUSULA DÉCIMA – DA EXECUÇÃO DAS DESPESAS**

O presente Termo de Compromisso deverá ser executado fielmente pelos partícipes, de acordo com as cláusulas pactuadas e a legislação aplicável.

**Subcláusula primeira.** Na execução de despesas deste Termo de Compromisso deverão ser observadas as disposições dos artigos 38 e 44 da Portaria Conjunta MGI/MF/CGU nº 32, de 2024.

**Subcláusula segunda.** É vedado ao RECEBEDOR, sob pena de rescisão do ajuste:

- I. utilizar recursos do Termo de Compromisso para realizar pagamentos correlatos a despesas ocorridas anteriormente ao início da sua vigência;
- II. alterar o objeto do Termo de Compromisso, exceto para:
  - a. ampliação do objeto pactuado ou redução ou exclusão de meta ou etapa, desde que não desconfigure a natureza do objeto, e que não haja prejuízo da fruição ou funcionalidade do objeto; e
  - b. alteração do local de execução do objeto, desde que, no caso de obras, não tenha sido iniciada a execução física;
- III. utilizar, ainda que em caráter emergencial, os recursos para finalidade diversa da estabelecida no instrumento;
- IV. realizar despesas com taxas bancárias, multas, juros ou correção monetária, inclusive referentes a pagamentos ou recolhimentos fora dos prazos, exceto, no que se refere às multas e aos juros, se decorrentes de atraso na transferência de recursos pelo repassador, e desde que os prazos para pagamento e os percentuais sejam os mesmos aplicados no mercado;
- V. pagar, a qualquer título, empresas privadas que tenham em seu quadro societário servidor público da ativa, ou empregado de empresa pública, ou de sociedade de economia mista, dos partícipes, por serviços prestados, inclusive consultoria, assistência técnica ou assemelhados;
- VI. efetuar pagamento em data posterior à vigência do instrumento, salvo se o fato gerador da despesa tenha ocorrido durante a vigência;
- VII. no caso de obras e serviços de engenharia, iniciar a execução do objeto antes da emissão da autorização de início do objeto, exceto quando se tratar dos recursos para atender às despesas de que trata o art. 13 da Portaria Conjunta MGI/MF/CGU nº 32, de 2024;
- VIII. efetuar pagamento, a qualquer título, que esteja vedado em leis federais específicas e na Lei de Diretrizes Orçamentárias;

TERMO DE COMPROMISSO PARA EXECUÇÃO DE  
OBRAS OU SERVIÇOS DE ENGENHARIA NO ÂMBITO  
DO NOVO PAC  
NÃO ENQUADRADO NO REGIME SIMPLIFICADO

- IX. transferir recursos liberados pelo REPASSADOR, no todo ou em parte, a conta que não a vinculada ao presente Termo de Compromisso;
- X. subdelegar as obrigações assumidas por meio do presente Termo de Compromisso, salvo quando houver previsão expressa no plano de trabalho aprovado e não configurar descentralização total da execução; e
- XI. realizar o aproveitamento de rendimentos para ampliação ou acréscimo de metas e etapas ao plano de trabalho pactuado, sem justificativa do RECEBEDOR e autorização do REPASSADOR ou da MANDATÁRIA.

**Subcláusula terceira.** No caso de atraso de liberação de recursos ou de antecipação do cronograma físico de execução do objeto, o RECEBEDOR poderá:

- I. adiantar o aporte de recursos, inclusive além daqueles previstos como contrapartida, que serão ressarcidos assim que houver a regularização na liberação das parcelas pelo REPASSADOR; ou
- II. quando não houver previsão de contrapartida, aportar recursos próprios necessários a continuidade de execução do objeto.

**Subcláusula quarta.** No caso de fornecimento de equipamentos e materiais especiais de fabricação específica, o pagamento da respectiva despesa pelo RECEBEDOR poderá ser realizado antes da entrega do bem, na forma do art. 38 do Decreto nº 93.872, de 1986, e do art. 45, da Portaria Conjunta MGI/MF/CGU nº 32, de 2024, observadas as seguintes condições:

- I. esteja caracterizada a necessidade de adiantar recursos ao fornecedor para viabilizar a produção de material ou equipamento especial, fora da linha de produção usual, e com especificação singular destinada a empreendimento específico;
- II. o pagamento antecipado das parcelas tenha sido previsto no edital de licitação e no CTEF dos materiais ou equipamentos; e
- III. o fornecedor ou o RECEBEDOR apresentem uma carta fiança bancária emitida por banco ou instituição financeira devidamente autorizada a operar no País pelo Banco Central do Brasil, ou as demais modalidades de garantia previstas no art. 96, § 1º, da Lei nº 14.133, de 2021.

**Subcláusula quinta.** Para obras de engenharia com valor superior a R\$ 10.000.000,00 (dez milhões de reais), poderá haver liberação do repasse de recursos para pagamento de materiais ou equipamentos postos em canteiro, que representem percentuais significativos do orçamento da obra, conforme disciplinado pelo REPASSADOR, desde que:

- I. seja apresentado pelo RECEBEDOR, INTERVENIENTE ou UNIDADE EXECUTORA termo de fiel depositário;
- II. a aquisição de materiais ou equipamentos constitua etapa específica do plano de trabalho;
- III. a aquisição destes tenha se dado por procedimento licitatório distinto daquele da contratação de serviços de engenharia ou, no caso de única licitação:
  - a. haja previsão expressa no edital da possibilidade de pagamento de materiais ou equipamentos postos em canteiro;
  - b. o percentual de BDI aplicado sobre os materiais ou equipamentos tenha sido menor que o praticado sobre os serviços de engenharia;
  - c. haja justificativa técnica e econômica para essa forma de pagamento; e

- d. o fornecedor apresente garantia, como carta fiança bancária ou instrumento congênere, no valor do pagamento pretendido; e
- IV. haja adequado armazenamento e guarda dos respectivos materiais e equipamentos postos em canteiro.

#### **CLÁUSULA DÉCIMA PRIMEIRA – DA CONTRATAÇÃO DE TERCEIROS**

O RECEBEDOR deverá observar, quando da contratação de terceiros com recursos da União vinculados à execução do objeto deste Termo de Compromisso, as disposições contidas na Lei nº 14.133, de 1º de abril de 2021, bem como as demais normas aplicáveis às contratações públicas.

**Subcláusula primeira.** Nos casos em que empresa pública, sociedade de economia mista ou suas subsidiárias participem como INTERVENIENTE ou UNIDADE EXECUTORA, deverão ser observadas as disposições da Lei nº 13.303, de 30 de junho de 2016, quando da contratação de terceiros.

**Subcláusula segunda:** Os procedimentos licitatórios para execução do objeto deste Termo de Compromisso deverão ser realizados no Compras.gov.br, em sistemas próprios dos recebedores ou em outros sistemas disponíveis no mercado, desde que estejam integrados ao PNCP e ao Transferegov.br.

**Subcláusula terceira.** Em casos devidamente justificados pelo RECEBEDOR e aceitos pela MANDATÁRIA, poderão ser aceitos adesão à ata de registro de preços, licitação realizada ou contrato celebrado antes da assinatura deste Termo de Compromisso ou da emissão do laudo de verificação técnica de que trata o art. 23 da Portaria Conjunta MGI/MF/CGU nº 32, de 2024, desde que:

- a. estejam vigentes;
- b. o seu aproveitamento seja economicamente mais vantajoso para a Administração, se comparado com a realização de uma nova licitação;
- c. não haja decisão judicial ou de órgão de controle acerca de descumprimento de regras estabelecidas na legislação específica;
- d. os valores estejam compatíveis com o disposto no Decreto nº 7.983, de 8 de abril de 2013, e no art. 23 da Lei nº 14.133, de 1º de abril de 2021, ou sejam ajustados;
- e
- e. o seu objeto seja compatível com o objeto do Termo de Compromisso.

**Subcláusula quarta.** Nos casos de que trata a Subcláusula terceira, somente serão arcadas com recursos de repasse da União as despesas que ocorrerem durante o período de vigência deste Termo de Compromisso, bem como das subcláusulas seguintes.

**Subcláusula quinta.** Eventuais despesas, com pagamentos por meio da conta vinculada, realizadas pelo RECEBEDOR após o início da vigência do Termo de Compromisso e antes da emissão do laudo de verificação técnica, em valores além da contrapartida pactuada, poderão ser ressarcidas pelo REPASSADOR, de acordo com a disponibilidade orçamentária e financeira, e seguindo a ordem cronológica dos pedidos oficiais apresentados pelo RECEBEDOR.

**Subcláusula sexta.** Deverá ser observada a existência de projeto padronizado, sem complexidade técnica e operacional, quando da adesão à ata de registro de preços.

**Subcláusula sétima.** O RECEBEDOR se compromete, quando da contratação de terceiros, a aderir a Ata de Registro de Preços vigente gerenciada pelo Poder Executivo Federal, caso esta seja economicamente mais vantajosa para a Administração.

#### **CLÁUSULA DÉCIMA SEGUNDA - DA ALTERAÇÃO DO TERMO DE COMPROMISSO**

Este Termo de Compromisso poderá ser alterado, mediante proposta de quaisquer dos partícipes, desde que se mantenha a adequação aos objetivos do programa e às deliberações do Comitê Gestor do PAC - CGPAC.

**Subcláusula primeira.** A análise da solicitação de alteração deverá ser realizada pela MANDATÁRIA, observados os regramentos legais e a tempestividade, de forma que não haja prejuízo à execução do objeto.

**Subcláusula segunda.** Os ajustes realizados durante a execução do objeto integrarão o Plano de Trabalho, desde que submetidos e aprovados previamente pela autoridade competente.

**Subcláusula terceira.** As alterações no Plano de Trabalho que não impliquem alterações do valor global e da vigência do instrumento poderão ser realizadas por meio de apostila, sem necessidade de celebração de termo aditivo, vedada a alteração do objeto aprovado.

**Subcláusula quarta.** Este Termo de Compromisso poderá ter suas metas ajustadas a menor, por motivação do RECEBEDOR, da MANDATÁRIA ou do REPASSADOR, desde que as metas remanescentes representem etapas funcionais e a execução seja compatível com os recursos repassados.

#### **CLÁUSULA DÉCIMA TERCEIRA - DO ACOMPANHAMENTO**

Incumbe à MANDATÁRIA exercer as atribuições de monitoramento e acompanhamento da conformidade física e financeira durante a execução do Termo de Compromisso, e ao REPASSADOR a avaliação da execução física e dos resultados, na forma da Portaria Conjunta MGI/MF/CGU nº 32, de 2024, para a plena execução do objeto.

**Subcláusula primeira.** É prerrogativa do REPASSADOR assumir ou transferir a responsabilidade pela execução do objeto do Termo de Compromisso, no caso de paralisação ou da ocorrência de fato relevante, de modo a evitar sua descontinuidade, respondendo o RECEBEDOR, em todo caso, pelos danos causados a terceiros, decorrentes de culpa ou dolo na execução do instrumento.

**Subcláusula segunda.** A execução do Termo de Compromisso será acompanhada por representantes do REPASSADOR ou da MANDATÁRIA, cadastrados no Transferegov.br, onde efetuarão os registros de todos os atos e ocorrências relacionadas à execução do objeto.

**Subcláusula terceira.** A MANDATÁRIA deverá realizar vistoria preliminar, vistoria final *in loco* e, adicionalmente, vistorias intermediárias *in loco*, observado o disposto no art. 48 da Portaria Conjunta MGI/MF/CGU nº 32, de 2024.

**Subcláusula quarta.** No exercício da atividade de acompanhamento da execução do objeto, o REPASSADOR ou a MANDATÁRIA poderá:

- I. valer-se do apoio técnico de terceiros;
- II. delegar competência ou firmar parcerias com outros órgãos ou entidades que se situem próximos ao local de aplicação dos recursos, com tal finalidade;

- III. reorientar ações e decidir quanto à aceitação de justificativas sobre impropriedades identificadas na execução do instrumento;
- IV. programar visitas ao local da execução, quando identificada a necessidade, observado o disposto no art. 48 da Portaria Conjunta MGI/MF/CGU nº 32, de 2024; e
- V. valer-se de outras formas de acompanhamento autorizadas pela legislação aplicável.

**Subcláusula quinta.** Os processos, documentos ou informações referentes à execução deste instrumento não poderão ser sonegados aos servidores do REPASSADOR, da MANDATÁRIA e dos órgãos de controle interno e externo da União, bem como ao eventual apoiador técnico.

**Subcláusula sexta.** Aquele que, por ação ou omissão, causar embaraço, constrangimento ou obstáculo à atuação do REPASSADOR, da MANDATÁRIA e dos órgãos de controle interno e externo do Poder Executivo Federal, no desempenho de suas funções institucionais relativas ao acompanhamento e fiscalização dos recursos federais transferidos, ficará sujeito à responsabilização administrativa, civil e penal.

**Subcláusula sétima.** Quaisquer pendências de ordem técnica, jurídica, ambiental ou institucional verificadas pela MANDATÁRIA deverão ser informados ao RECEBEDOR ou ao INTERVENIENTE ou à UNIDADE EXECUTORA, por meio do Transferegov.br, para saneamento ou apresentação de informações e esclarecimentos, fixando prazo de até 45 (quarenta e cinco) dias para saneamento ou apresentação de informações e esclarecimentos, podendo ser prorrogado por igual período, na forma do art. 50 da Portaria Conjunta MGI/MF/CGU nº 32, de 2024.

**Subcláusula oitava.** A utilização dos recursos em desconformidade com o pactuado no instrumento ensejará obrigação do RECEBEDOR devolvê-los devidamente atualizados, conforme exigido para a quitação de débitos para com a Fazenda Nacional, com base na variação da Taxa Referencial do Sistema Especial de Liquidação e de Custódia - SELIC, acumulada mensalmente, até o último dia do mês anterior ao da devolução dos recursos, acrescido esse montante de 1% (um por cento) no mês de efetivação da devolução dos recursos à conta única do Tesouro Nacional.

**Subcláusula nona.** O REPASSADOR ou a MANDATÁRIA, ao tomar conhecimento de qualquer irregularidade ou ilegalidade, dará ciência aos órgãos de controle e, havendo fundada suspeita de crime ou de improbidade administrativa, cientificará os Ministérios Público Federal e Estadual e a Advocacia-Geral da União.

#### **CLÁUSULA DÉCIMA QUARTA – DA FISCALIZAÇÃO**

Incumbe ao RECEBEDOR exercer a atribuição de fiscalização, a qual consiste na atividade administrativa, prevista nas legislações específicas de licitação e contratos, que deve ser realizada de modo sistemático pelo próprio RECEBEDOR e seus prepostos, com a finalidade de verificar o cumprimento das disposições contratuais, técnicas e administrativas em todos os seus aspectos.

**Subcláusula primeira.** O RECEBEDOR, o INTERVENIENTE ou a UNIDADE EXECUTORA deverá:

- I. manter fiscal ou equipe de fiscalização constituída de profissionais habilitados e com experiência necessária ao acompanhamento e controle das obras e serviços;

- II. registrar no Transferegov.br a declaração de capacidade técnica, indicando o servidor ou servidores que acompanharão a obra ou serviço de engenharia, bem como a ART e RRT da prestação de serviços de fiscalização a serem realizados; e
- III. verificar se os materiais aplicados e os serviços realizados atendem aos requisitos de qualidade estabelecidos pelas especificações técnicas dos projetos de engenharia aprovados.

**Subcláusula segunda.** Os fiscais indicados pelo RECEBEDOR, pelo INTERVENIENTE ou UNIDADE EXECUTORA, responsáveis pelo acompanhamento e fiscalização da obra, deverão realizar o ateste referente a cada boletim de medição inserido no Transferegov.br pela empresa contratada para execução.

#### **CLÁUSULA DÉCIMA QUINTA – DA PRESTAÇÃO DE CONTAS**

O RECEBEDOR deverá prestar contas da boa e regular aplicação dos recursos, por meio do seu representante legal em exercício, nos prazos estabelecidos por este Termo de Compromisso.

**Subcláusula primeira.** Compete ao Chefe do Poder Executivo sucessor prestar contas dos recursos provenientes deste Termo de Compromisso celebrado por seus antecessores.

**Subcláusula segunda.** Quando a impossibilidade de prestar contas decorrer de ação ou omissão do antecessor, o novo administrador comunicará a MANDATÁRIA e solicitará instauração de TCE, prestando todas as informações e documentos necessários.

**Subcláusula terceira.** A prestação de contas final deverá ser apresentada pelo RECEBEDOR no prazo de até 60 (sessenta) dias, contados dos seguintes marcos, o que ocorrer primeiro:

- I. do encerramento da vigência ou da conclusão da execução do objeto;
- II. da denúncia; ou
- III. da rescisão.

**Subcláusula quarta.** A prestação de contas final tem por objetivo a demonstração e a verificação de resultados e deve conter elementos que permitam avaliar a execução do objeto, sendo composta:

- I. por documentos inseridos e informações registradas no Transferegov.br;
- II. pelo Relatório de Cumprimento do Objeto;
- III. pela declaração de realização dos objetivos a que se propunha o instrumento;
- IV. pelo comprovante de recolhimento dos saldos remanescentes, quando houver;
- V. pela licença ambiental de operação, ou, no mínimo, por sua solicitação ao órgão ambiental competente, quando necessário;
- VI. por documento oficial por meio do qual o RECEBEDOR será obrigado a manter os documentos relacionados ao instrumento, pelo prazo de 5 (cinco) anos, contados da aprovação da prestação de contas final; e
- VII. pelo plano de sustentabilidade atualizado, se for o caso.

**Subcláusula quinta.** O Relatório de Cumprimento do Objeto deverá conter os subsídios necessários para a avaliação e manifestação da MANDATÁRIA quanto à execução do objeto pactuado.

**Subcláusula sexta.** Em até 15 (quinze) dias, contados do envio da prestação de contas pelo RECEBEDOR, a MANDATÁRIA deverá registrar o recebimento da prestação de contas no Transferegov.br, para fins de sensibilização nas contas contábeis do instrumento.

**Subcláusula sétima.** Quando o INTERVENIENTE ou a UNIDADE EXECUTORA forem executores do objeto, caber-lhes-á apresentar ao RECEBEDOR os dados e documentos necessários à correta prestação de contas no tocante ao que tiver executado e, nesta hipótese, caberá à MANDATÁRIA notificar os seus titulares de todas as decisões proferidas no contexto da análise e do julgamento da prestação de contas, facultando sua manifestação na mesma forma e condições concedidas ao RECEBEDOR.

**Subcláusula oitava.** O prazo para análise da prestação de contas final e manifestação conclusiva pela MANDATÁRIA será de 180 (cento e oitenta) dias, prorrogável, no máximo, por igual período, desde que devidamente justificado.

**Subcláusula nona.** A contagem do prazo de que trata Subcláusula anterior dar-se-á a partir do envio da prestação de contas no Transferegov.br.

**Subcláusula décima.** Constatadas impropriedades ou indícios de irregularidade, a MANDATÁRIA estabelecerá o prazo de até 30 (trinta) dias para que o RECEBEDOR saneie as impropriedades ou apresente justificativas.

**Subcláusula décima primeira.** Findo o prazo de que trata a Subcláusula anterior, considerada eventual prorrogação, a ausência de decisão sobre a prestação de contas pelo REPASSADOR ou pela MANDATÁRIA poderá resultar no registro de restrição contábil do órgão ou entidade pública referente ao exercício em que ocorreu o fato.

**Subcláusula décima segunda.** A análise da prestação de contas final pela MANDATÁRIA poderá resultar em:

- I. aprovação;
- II. aprovação com ressalvas, quando evidenciada impropriedade ou outra falta de natureza formal da qual não resulte dano ao erário; ou
- III. rejeição.

**Subcláusula décima terceira.** A decisão sobre a aprovação, aprovação com ressalvas ou rejeição da prestação de contas final compete ao REPASSADOR ou à MANDATÁRIA e deverá ser registrada no Transferegov.br.

**Subcláusula décima quarta.** Nos casos de extinção do REPASSADOR, o órgão ou entidade sucessor será o responsável pela decisão sobre a regularidade da aplicação dos recursos transferidos.

**Subcláusula décima quinta.** A ausência de comprovação da titularidade dominial dos imóveis deverá ser ressalvada na prestação de contas final e não implicará na devolução de recursos, desde que se observem todas as condições a seguir:

- I. as obras e serviços apresentem funcionalidade e estejam sendo utilizados pelo público beneficiário;
- II. o recebedor ou o beneficiário esteja na posse dos imóveis;
- III. esteja em curso ação judicial ou administrativa nos órgãos competentes para regularização da dominialidade; e
- IV. seja lavrado termo de responsabilidade assinado pela autoridade máxima do RECEBEDOR de que eventuais custas adicionais com a desapropriação, a

transferência ou a regularização da dominialidade serão de responsabilidade exclusiva do RECEBEDOR.

**Subcláusula décima sexta.** Nos casos em que houver encerramento do Termo de Compromisso com redução de metas, os dispêndios realizados em etapas não funcionais deverão ser integralmente devolvidos à União.

**Subcláusula décima sétima.** Quando houver a rejeição total ou parcial da prestação de contas final, a MANDATÁRIA deverá notificar o RECEBEDOR para que, no prazo improrrogável de até 30 (trinta) dias, contados do recebimento da notificação, proceda a devolução dos recursos correspondentes ao valor rejeitado, devidamente atualizados, conforme exigido para a quitação de débitos para com a Fazenda Nacional.

**Subcláusula décima oitava.** A atualização de que trata a Subcláusula anterior será calculada com base na variação da Taxa Referencial do Sistema Especial de Liquidação e de Custódia (SELIC), acumulada mensalmente, até o último dia do mês anterior ao da devolução dos recursos, acrescido esse montante de 1% (um por cento) no mês de efetivação da devolução dos recursos à conta única da União.

**Subcláusula décima nona.** Quando não houver a devolução dos recursos no prazo de que trata a subcláusula décima sétima, serão adotadas as providências estabelecidas na Subcláusula primeira da cláusula DÉCIMA SEXTA - DA RESTITUIÇÃO DE RECURSOS deste Termo de Compromisso.

**Subcláusula vigésima.** Não sendo possível a realização do resgate do total dos recursos repassados, deverá ser realizado o registro de impugnação das contas do instrumento no Transferegov.br e imediatamente instaurada Tomada de Contas Especial.

#### **CLÁUSULA DÉCIMA SEXTA - DA RESTITUIÇÃO DE RECURSOS**

Os saldos remanescentes, incluídos os provenientes dos rendimentos de aplicações financeiras, serão restituídos, no prazo improrrogável de 30 (trinta) dias, ao REPASSADOR e ao RECEBEDOR, observada a proporcionalidade dos recursos aportados pelos partícipes, independentemente da época em que foram depositados.

**Subcláusula primeira.** Quando não houver a devolução dos recursos no prazo de que trata esta cláusula, a MANDATÁRIA ficará autorizada pelo RECEBEDOR a solicitar, à instituição financeira albergante da conta específica deste Termo de Compromisso o resgate dos saldos remanescentes e a providenciar a devolução para a Conta Única da União, do valor resgatado.

**Subcláusula segunda.** Para os Termos de Compromisso em que não tenha havido qualquer execução física, nem utilização dos recursos, o recolhimento à Conta Única da União deverá ocorrer sem a incidência dos juros de mora e sem prejuízo da restituição das receitas obtidas nas aplicações financeiras.

#### **CLÁUSULA DÉCIMA SÉTIMA - DOS BENS REMANESCENTES**

Os bens remanescentes adquiridos, produzidos ou transformados no âmbito deste Termo de Compromisso serão de propriedade do RECEBEDOR, observadas as disposições do Decreto nº 11.855, de 2023, e da Portaria Conjunta MGI/MF/CGU nº 32, de 2024.

**Subcláusula primeira.** Consideram-se bens remanescentes os equipamentos e materiais permanentes adquiridos, produzidos ou transformados com recursos dos instrumentos necessários à consecução do objeto, mas que não se incorporam a este.

**TERMO DE COMPROMISSO PARA EXECUÇÃO DE  
OBRAS OU SERVIÇOS DE ENGENHARIA NO ÂMBITO  
DO NOVO PAC  
NÃO ENQUADRADO NO REGIME SIMPLIFICADO**

**Subcláusula segunda.** O RECEBEDOR deverá contabilizar e proceder à guarda dos bens remanescentes, bem como encaminhar manifestação ao REPASSADOR e à MANDATÁRIA com o compromisso de utilizá-los para assegurar a continuidade do programa governamental, devendo estar claras as regras e diretrizes de utilização desses bens.

**CLÁUSULA DÉCIMA OITAVA – DO RECOLHIMENTO DE TARIFAS EXTRAORDINÁRIAS**

Haverá a cobrança de Tarifa Extraordinária do RECEBEDOR, INTERVENIENTE e/ou UNIDADE EXECUTORA nos seguintes casos em que esse(s) for(em) o(s) causador(es) da demanda:

Descrição	Custo Unitário – Obras e Serviço de Engenharia			
	VR inferior a R\$ 1.500.000	VR entre R\$ 1.500.000 e até R\$ 5.000.000	VR entre R\$ 5.000.000 e até R\$ 20.000.000	VR acima de R\$ 20.000.000
Reanálise do Plano de Trabalho	R\$ 1.400,00	R\$ 1.400,00	R\$ 1.400,00	R\$ 1.400,00
Verificação da Realização do Processo Licitatório inapta ou repetida	R\$ 3.000,00	R\$ 9.200,00	R\$ 12.100,00	R\$ 33.500,00
Visita ou vistoria in loco em quantidade superior à prevista na Portaria Conjunta MGI/MF/CGU nº 32, de 2024 e suas alterações	R\$ 4.500,00	R\$ 8.300,00	R\$ 13.000,00	R\$ 23.000,00
Reabertura de PCF ou TCE	R\$ 800,00	R\$ 4.000,00	R\$ 8.200,00	R\$ 17.100,00
Alteração de cronograma/eventograma	R\$ 1.700,00	R\$ 2.400,00	R\$ 3.000,00	R\$ 3.000,00
Atualização de orçamento	R\$ 2.400,00	R\$ 4.200,00	R\$ 7.000,00	R\$ 7.000,00
Exclusão de meta	R\$ 3.500,00	R\$ 5.500,00	R\$ 8.400,00	R\$ 8.400,00
Ajustes no anteprojeto ou projeto	R\$ 6.500,00	R\$ 6.500,00	R\$ 9.600,00	R\$ 9.600,00
Reprogramação de Remanescente de obra	R\$ 5.000,00	R\$ 7.500,00	R\$ 10.600,00	R\$ 10.600,00
Inclusão de meta	R\$ 8.500,00	R\$ 8.500,00	R\$ 12.600,00	R\$ 12.600,00
Alteração de escopo	R\$ 9.000,00	R\$ 14.900,00	R\$ 25.700,00	R\$ 25.700,00

**Subcláusula primeira.** Os valores dos serviços acima constam em tabela disponível no site do [Transferegov.br](http://Transferegov.br).

**Subcláusula segunda.** O comprovante de pagamento da tarifa extraordinária é apresentado à MANDATÁRIA previamente à realização do serviço.

**CLÁUSULA DÉCIMA NONA - DA DENÚNCIA, RESCISÃO E EXTINÇÃO**

O presente Termo de Compromisso poderá ser:

TERMO DE COMPROMISSO PARA EXECUÇÃO DE  
OBRAS OU SERVIÇOS DE ENGENHARIA NO ÂMBITO  
DO NOVO PAC  
NÃO ENQUADRADO NO REGIME SIMPLIFICADO

- I. denunciado a qualquer tempo, por desistência do REPASSADOR ou do RECEBEDOR, ficando os Partícipes responsáveis somente pelas obrigações e auferindo as vantagens do tempo em que participaram voluntariamente da avença, vedada qualquer cláusula obrigatória de permanência ou sancionadora dos denunciantes;
- II. rescindido, independente de prévia notificação ou interpelação judicial ou extrajudicial, nas seguintes hipóteses:
  - a. inadimplemento de quaisquer das cláusulas pactuadas;
  - b. constatação, a qualquer tempo, de falsidade ou incorreção em qualquer documento apresentado; e
  - c. verificação da ocorrência de qualquer circunstância que enseje a instauração de Tomada de Contas Especial, desde que infrutíferas as medidas administrativas internas e observado o disposto na Subcláusula Quarta;
- III. extinto, quando não tiver ocorrido repasse de recursos e houver descumprimento das condições suspensivas, nos prazos estabelecidos no instrumento.

**Subcláusula primeira.** O REPASSADOR ou a MANDATÁRIA registrará no Transferegov.br e publicará no Diário Oficial da União a denúncia, rescisão ou extinção.

**Subcláusula segunda.** Quando da denúncia ou rescisão do instrumento, o RECEBEDOR deverá:

- I. devolver os saldos remanescentes, inclusive aqueles oriundos de rendimentos de aplicações financeiras, em até 30 (trinta) dias; e
- II. apresentar a prestação de contas final em até 60 (sessenta) dias.

**Subcláusula terceira.** No prazo máximo de 60 (sessenta) dias, a contar da data do registro do evento no Transferegov.br, o REPASSADOR ou a MANDATÁRIA deverá providenciar o cancelamento dos saldos de empenho, independente do indicador de resultado primário.

**Subcláusula quarta.** A rescisão decorrente do cometimento de fato que enseje a instauração de Tomada de Contas Especial, prevista no caput desta Cláusula, inciso II, alínea “c”, deverá ocorrer depois da adoção das medidas administrativas internas para elidir o dano, observados os princípios norteadores dos processos administrativos consubstanciados no art. 2º da Lei nº 9.784, de 29 de janeiro de 1999, bem como o disposto na Portaria CGU nº 1.531, de 2021, e na Instrução Normativa TCU nº 71, de 28 de novembro de 2012.

## **CLÁUSULA VIGÉSIMA - DA PUBLICIDADE**

A eficácia do presente Termo de Compromisso fica condicionada à publicação do respectivo extrato no Diário Oficial da União, a qual deverá ser providenciada pela MANDATÁRIA, no prazo de até 20 (vinte) dias, a contar da respectiva assinatura.

**Subcláusula primeira.** Será dada publicidade em sítio eletrônico específico denominado Transferegov.br aos atos de celebração, alteração, liberação de recursos, acompanhamento e fiscalização da execução e a prestação de contas do presente instrumento.

**Subcláusula segunda.** A MANDATÁRIA notificará a celebração deste Termo de Compromisso, facultada a comunicação por meio eletrônico, à Câmara Municipal, Assembleia Legislativa ou Câmara Legislativa, conforme o caso, no prazo de até 10 (dias) dias, contados da assinatura, bem como da liberação dos recursos financeiros

correspondentes, no prazo de 2 (dois) dias úteis contados da data da liberação, facultando-se a comunicação também por meio eletrônico.

**Subcláusula terceira.** O RECEBEDOR obriga-se a:

- I. caso seja município, notificar os partidos políticos, os sindicatos de trabalhadores e as entidades empresariais, com sede no município, quando da liberação de recursos relativos ao presente Termo de Compromisso, no prazo de até dois dias úteis, nos termos do art. 2º da Lei nº 9.452, de 1997, facultada a notificação por meio eletrônico;
- II. cientificar da celebração deste Termo de Compromisso o conselho local ou instância de controle social da área vinculada ao programa de governo que originou a transferência de recursos, quando houver; e
- III. disponibilizar, em seu sítio oficial na internet ou, na sua falta, em sua sede, em local de fácil visibilidade, o extrato deste Termo de Compromisso e suas alterações, contendo, pelo menos, o objeto, a finalidade, os valores e as datas de liberação e detalhamento na aplicação dos recursos, bem como as contratações realizadas para a execução do objeto pactuado, ou inserir *link* em sua página eletrônica oficial que possibilite acesso direto ao Transferegov.br, conforme o disposto no art. 30 da Portaria Conjunta MGI/MF/CGU nº 32, de 2024.

#### **CLÁUSULA VIGÉSIMA PRIMEIRA - DAS CONDIÇÕES GERAIS**

Acordam os Partícipes, ainda, em estabelecer as seguintes condições:

- I. todas as comunicações, notificações ou intimações relativas a este Termo de Compromisso serão consideradas como regularmente efetuadas quando realizadas por intermédio do Transferegov.br, exceto quando a legislação regente tiver estabelecido forma especial;
- II. as reuniões entre os representantes credenciados pelos Partícipes, bem como quaisquer ocorrências que possam ter implicações neste Termo de Compromisso, serão aceitas somente se formalizadas em ata ou relatórios circunstanciados, levados a registro no Transferegov.br; e
- III. as exigências que não puderem ser cumpridas por meio do Transferegov.br deverão ser supridas através da regular instrução processual, cujos atos deverão ser levados a registro naquele mesmo sistema Transferegov.br.

#### **CLÁUSULA VIGÉSIMA SEGUNDA - DA CONCILIAÇÃO E DO FORO**

Os Partícipes comprometem-se a submeter eventuais controvérsias, decorrentes do presente ajuste, à tentativa de conciliação e mediação administrativa perante a Câmara de Mediação e de Conciliação da Administração Pública Federal, da Advocacia-Geral da União, nos termos do art. 37 da Lei nº 13.140, de 2015, do art. 11 da Medida Provisória nº 2.180-35, de 24 de agosto de 2001, e do art. 41, inciso III, alínea “b” do Anexo I ao Decreto nº 11.328, de 1º de janeiro de 2023.

**Subcláusula única.** Não logrando êxito a conciliação, será competente para dirimir as questões decorrentes deste Termo de Compromisso, o foro da Justiça Federal, Seção Judiciária do Estado de São Paulo, por força do inciso I do art. 109 da Constituição Federal.

E, por assim estarem plenamente de acordo, os partícipes obrigam-se ao total e irrenunciável cumprimento dos termos do presente instrumento, o qual lido e achado



TERMO DE COMPROMISSO PARA EXECUÇÃO DE  
OBRAS OU SERVIÇOS DE ENGENHARIA NO ÂMBITO  
DO NOVO PAC  
NÃO ENQUADRADO NO REGIME SIMPLIFICADO

conforme, assinam eletronicamente por meio de seus representantes, para que produza seus jurídicos e legais efeitos, em Juízo ou fora dele.

**Pela MANDATÁRIA:**

UBIRAJARA  
GONCALVES DE LIMA  
JUNIOR:90240073134

Assinado de forma digital por  
UBIRAJARA GONCALVES DE LIMA  
JUNIOR:90240073134  
Dados: 2025.12.30 15:46:43 -03'00'

---

Gerente de Filial

**Pelo RECEBEDOR:**

JOSE PEDRO  
RAMPIM:26113  
376834

Assinado de forma digital  
por JOSE PEDRO  
RAMPIM:26113376834  
Dados: 2025.12.30  
14:11:59 -03'00'

---

Prefeito Municipal

VITOR JOSE  
SCARAMELI:057  
74781844

Assinado de forma digital  
por VITOR JOSE  
SCARAMELI:05774781844  
Dados: 2025.12.31  
13:37:41 -03'00'

---

Assinatura do Supervisor ou Coordenador  
(Contrato em Conformidade)

Nome: VÍTOR JOSÉ SCARAMELI

Matrícula Funcional nº: C090581



**PO - PLANILHA ORÇAMENTÁRIA**  
Orçamento Base para Licitação - OGU

Grau de Sigilo  
**#PUBLICO**

<b>Nº OPERAÇÃO</b>	<b>Nº TransfereGOV</b> 041134/2025	<b>PROPONENTE / TOMADOR</b> Prefeitura Municipal de Nipoã	<b>APELIDO DO EMPREENDIMENTO</b> Casa térrea acessível, 2 quartos, Autil=47,46m²			
<b>LOCALIDADE SINAPI</b> SAO PAULO	<b>DATA BASE</b> 09-25 (DES.)	<b>DESCRIÇÃO DO LOTE</b> Construção de 20 unidades de habitação unifamiliar	<b>MUNICÍPIO / UF</b> Nipoã/SP	<b>BDI 1</b> 26,21%	<b>BDI 2</b> 0,00%	<b>BDI 3</b> 0,00%

Item	Fonte	Código	Descrição	Unidade	Quantidade	Custo Unitário (sem BDI) (R\$)	BDI (%)	Preço Unitário (com BDI) (R\$)	Preço Total (R\$)	
<b>Construção de 20 unidades de habitação unifamiliar</b>									<b>2.799.728,85</b>	
<b>1.</b>			<b>CONSTRUÇÃO DE HABITAÇÃO DE INTERESSE SOCIAL (HIS)</b>					-	<b>2.799.728,85</b>	
<b>1.1.</b>			<b>SERVIÇOS PRELIMINARES GERAIS</b>					-	<b>85.189,13</b>	
<b>1.1.1.</b>			<b>INSTALAÇÕES E CANTEIRO</b>					-	<b>32.721,73</b>	
1.1.1.0.1.	SINAPI-I	10779	LOCAÇÃO DE CONTAINER 2,30 X 4,30 M, ALT. 2,50 M, P/ SANITARIO, C/ 5 BACIAS, 1 LAVATORIO E 4 MICTORIOS (NAO INCLUI MOBILIZACAO/DESMOBILIZACAO)	MES	12,00	1.059,37	BDI 1	1.337,03	16.044,40	RA
1.1.1.0.2.	SINAPI-I	10775	LOCAÇÃO DE CONTAINER 2,30 X 6,00 M, ALT. 2,50 M, COM 1 SANITARIO, PARA ESCRITORIO, COMPLETO, SEM DIVISORIAS INTERNAS (NAO INCLUI MOBILIZACAO/DESMOBILIZACAO)	MES	12,00	847,50	BDI 1	1.069,63	12.835,60	RA
1.1.1.0.3.	SINAPI	103689	FORNECIMENTO E INSTALAÇÃO DE PLACA DE OBRA COM CHAPA GALVANIZADA E ESTRUTURA DE MADEIRA. AF_03/2022_PS	M2	6,48	469,74	BDI 1	592,86	3.841,73	RA
<b>1.1.2.</b>			<b>LOCAÇÃO DE OBRA</b>					-	<b>52.467,40</b>	
1.1.2.0.1.	SINAPI	105009	LOCAÇÃO CONVENCIONAL DE OBRA, UTILIZANDO GABARITO DE TÁBUAS CORRIDAS PONTALETADAS A CADA 1,50M - 2 UTILIZAÇÕES. AF_03/2024	M	606,00	68,60	BDI 1	86,58	52.467,40	RA
<b>1.2.</b>			<b>ADMINISTRAÇÃO LOCAL</b>					-	<b>90.594,52</b>	
1.2.0.0.1.	Composição	ADMLOC	ADMINISTRAÇÃO LOCAL DE OBRA	UN	1,00	71.780,78	BDI 1	90.594,52	90.594,52	RA
<b>1.3.</b>			<b>FUNDAÇÕES E CONTENÇÕES</b>					-	<b>291.915,80</b>	
<b>1.3.1.</b>			<b>FUNDAÇÕES</b>					-	<b>291.915,80</b>	
<b>1.3.1.1.</b>			<b>RADIER</b>					-	<b>263.261,60</b>	
1.3.1.1.1.	SINAPI	96521	ESCAVAÇÃO MECANIZADA PARA BLOCO DE COROAMENTO OU SAPATA COM RETROESCAVADEIRA (INCLUINDO ESCAVAÇÃO PARA COLOCAÇÃO DE FÔRMAS). AF_01/2024	M3	250,60	39,36	BDI 1	49,68	12.449,80	RA
1.3.1.1.2.	SINAPI	97083	COMPACTAÇÃO MECÂNICA DE SOLO PARA EXECUÇÃO DE RADIER, PISO DE CONCRETO OU LAJE SOBRE SOLO, COM COMPACTADOR DE SOLOS A PERCUSSÃO. AF_09/2021	M2	1.138,80	4,00	BDI 1	5,05	5.751,00	RA
1.3.1.1.3.	SINAPI	97087	CAMADA SEPARADORA PARA EXECUÇÃO DE RADIER, PISO DE CONCRETO OU LAJE SOBRE SOLO, EM LONA PLÁSTICA. AF_09/2021	M2	1.138,80	3,01	BDI 1	3,80	4.327,40	RA
1.3.1.1.4.	SINAPI	96624	LASTRO COM MATERIAL GRANULAR (PEDRA BRITADA N.2), APLICADO EM PISOS OU LAJES SOBRE SOLO, ESPESURA DE *10 CM*. AF_01/2024	M3	53,80	150,00	BDI 1	189,32	10.185,40	RA
1.3.1.1.5.	SINAPI	97086	FABRICAÇÃO, MONTAGEM E DESMONTAGEM DE FORMA PARA RADIER, PISO DE CONCRETO OU LAJE SOBRE SOLO, EM MADEIRA SERRADA, 4 UTILIZAÇÕES. AF_09/2021	M2	133,40	134,00	BDI 1	169,12	22.560,60	RA
1.3.1.1.6.	SINAPI	92769	ARMAÇÃO DE LAJE DE ESTRUTURA CONVENCIONAL DE CONCRETO ARMADO UTILIZANDO AÇO CA-50 DE 6,3 MM - MONTAGEM. AF_06/2022	KG	7.240,00	11,24	BDI 1	14,19	102.735,60	RA
1.3.1.1.7.	SINAPI	92762	ARMAÇÃO DE PILAR OU VIGA DE ESTRUTURA CONVENCIONAL DE CONCRETO ARMADO UTILIZANDO AÇO CA-50 DE 10,0 MM - MONTAGEM. AF_06/2022	KG	572,00	9,34	BDI 1	11,79	6.743,80	RA

← RECURSO



**PO - PLANILHA ORÇAMENTÁRIA**  
Orçamento Base para Licitação - OGU

Grau de Sigilo  
**#PUBLICO**

<b>Nº OPERAÇÃO</b>	<b>Nº TransfereGOV</b> 041134/2025	<b>PROPONENTE / TOMADOR</b> Prefeitura Municipal de Nipoã	<b>APELIDO DO EMPREENDIMENTO</b> Casa térrea acessível, 2 quartos, Autil=47,46m²			
<b>LOCALIDADE SINAPI</b> SAO PAULO	<b>DATA BASE</b> 09-25 (DES.)	<b>DESCRIÇÃO DO LOTE</b> Construção de 20 unidades de habitação unifamiliar	<b>MUNICÍPIO / UF</b> Nipoã/SP	<b>BDI 1</b> 26,21%	<b>BDI 2</b> 0,00%	<b>BDI 3</b> 0,00%

Item	Fonte	Código	Descrição	Unidade	Quantidade	Custo Unitário (sem BDI) (R\$)	BDI (%)	Preço Unitário (com BDI) (R\$)	Preço Total (R\$)	
<b>Construção de 20 unidades de habitação unifamiliar</b>									<b>2.799.728,85</b>	
1.3.1.1.8.	SINAPI	92759	ARMAÇÃO DE PILAR OU VIGA DE ESTRUTURA CONVENCIONAL DE CONCRETO ARMADO UTILIZANDO AÇO CA-60 DE 5,0 MM - MONTAGEM. AF_06/2022	KG	78,00	13,28	BDI 1	16,76	1.307,20	RA
1.3.1.1.9.	Composição	97096_ADP-01	CONCRETAGEM DE RADIER, PISO DE CONCRETO OU LAJE SOBRE SOLO, FCK 30 MPA - LANÇAMENTO, ADENSAMENTO E ACABAMENTO. AF_09/2021	M3	181,60	422,00	BDI 1	532,61	96.722,00	RA
1.3.1.1.10.	SINAPI	93382	REATERRO MANUAL DE VALAS, COM COMPACTADOR DE SOLOS DE PERCUSSÃO. AF_08/2023	M3	13,60	27,89	BDI 1	35,20	478,80	RA
<b>1.3.1.2.</b>			<b>IMPERMEABILIZAÇÃO - Radier</b>					-	<b>28.654,20</b>	
1.3.1.2.1.	SINAPI	98555	IMPERMEABILIZAÇÃO DE SUPERFÍCIE COM ARGAMASSA POLIMÉRICA / MEMBRANA ACRÍLICA, 3 DEMÃOS. AF_09/2023	M2	632,40	34,82	BDI 1	43,95	27.794,00	RA
1.3.1.2.2.	Composição	4030_ADP-01	VEU DE POLIESTER PARA IMPERMEABILIZACAO	M2	92,40	7,38	BDI 1	9,31	860,20	RA
<b>1.4.</b>			<b>SUPRAESTRUTURA</b>					-	<b>212.090,80</b>	
<b>1.4.1.</b>			<b>PILARES, VIGAS E LAJES</b>					-	<b>212.090,80</b>	
1.4.1.0.1.	SINAPI	92427	MONTAGEM E DESMONTAGEM DE FÔRMA DE PILARES RETANGULARES E ESTRUTURAS SIMILARES, PÉ-DIREITO SIMPLES, EM CHAPA DE MADEIRA COMPENSADA RESINADA, 8 UTILIZAÇÕES. AF_09/2020	M2	287,80	62,39	BDI 1	78,74	22.661,40	RA
1.4.1.0.2.	Composição	92463_ADP-01	MONTAGEM E DESMONTAGEM DE FÔRMA DE VIGA, SEM ESCORAMENTO, PÉ-DIREITO SIMPLES, EM CHAPA DE MADEIRA RESINADA, 8 UTILIZAÇÕES.	M2	410,80	60,50	BDI 1	76,36	31.368,60	RA
1.4.1.0.3.	SINAPI	92463	MONTAGEM E DESMONTAGEM DE FÔRMA DE VIGA, ESCORAMENTO COM GARFO DE MADEIRA, PÉ-DIREITO SIMPLES, EM CHAPA DE MADEIRA RESINADA, 8 UTILIZAÇÕES. AF_09/2020	M2	82,60	107,68	BDI 1	135,90	11.225,40	RA
1.4.1.0.4.	SINAPI	92759	ARMAÇÃO DE PILAR OU VIGA DE ESTRUTURA CONVENCIONAL DE CONCRETO ARMADO UTILIZANDO AÇO CA-60 DE 5,0 MM - MONTAGEM. AF_06/2022	KG	1.408,00	11,55	BDI 1	14,58	20.528,60	RA
1.4.1.0.5.	SINAPI	92760	ARMAÇÃO DE PILAR OU VIGA DE ESTRUTURA CONVENCIONAL DE CONCRETO ARMADO UTILIZANDO AÇO CA-50 DE 6,3 MM - MONTAGEM. AF_06/2022	KG	300,00	10,33	BDI 1	13,04	3.912,00	RA
1.4.1.0.6.	SINAPI	92761	ARMAÇÃO DE PILAR OU VIGA DE ESTRUTURA CONVENCIONAL DE CONCRETO ARMADO UTILIZANDO AÇO CA-50 DE 8,0 MM - MONTAGEM. AF_06/2022	KG	1.306,00	9,33	BDI 1	11,78	15.384,60	RA
1.4.1.0.7.	SINAPI	92762	ARMAÇÃO DE PILAR OU VIGA DE ESTRUTURA CONVENCIONAL DE CONCRETO ARMADO UTILIZANDO AÇO CA-50 DE 10,0 MM - MONTAGEM. AF_06/2022	KG	1.712,00	8,13	BDI 1	10,26	17.565,20	RA
1.4.1.0.8.	SINAPI	101963	LAJE PRÉ-MOLDADA UNIDIRECIONAL, BIAPOIADA, PARA PISO, ENCHIMENTO EM CERÂMICA, VIGOTA CONVENCIONAL, ALTURA TOTAL DA LAJE "LT" = 12 CM (ENCHIMENTO+CAPA) = (8+4). AF_08/2025	M2	115,40	176,16	BDI 1	222,33	25.656,80	RA

RECURSO



**PO - PLANILHA ORÇAMENTÁRIA**  
Orçamento Base para Licitação - OGU

Grau de Sigilo  
**#PUBLICO**

<b>Nº OPERAÇÃO</b>	<b>Nº TransfereGOV</b> 041134/2025	<b>PROPONENTE / TOMADOR</b> Prefeitura Municipal de Nipoã	<b>APELIDO DO EMPREENDIMENTO</b> Casa térrea acessível, 2 quartos, Autil=47,46m²			
<b>LOCALIDADE SINAPI</b> SAO PAULO	<b>DATA BASE</b> 09-25 (DES.)	<b>DESCRIÇÃO DO LOTE</b> Construção de 20 unidades de habitação unifamiliar	<b>MUNICÍPIO / UF</b> Nipoã/SP	<b>BDI 1</b> 26,21%	<b>BDI 2</b> 0,00%	<b>BDI 3</b> 0,00%

Item	Fonte	Código	Descrição	Unidade	Quantidade	Custo Unitário (sem BDI) (R\$)	BDI (%)	Preço Unitário (com BDI) (R\$)	Preço Total (R\$)	
<b>Construção de 20 unidades de habitação unifamiliar</b>									<b>2.799.728,85</b>	
1.4.1.0.9.	Composição	103669_ADP-01	CONCRETAGEM DE PILARES, FCK = 20 MPA, COM USO DE BALDES - LANÇAMENTO, ADENSAMENTO E ACABAMENTO. AF_02/2022	M3	25,60	759,80	BDI 1	958,94	24.548,80	RA
1.4.1.0.10.	Composição	103682_ADP-01	CONCRETAGEM DE VIGAS E LAJES, FCK=20 MPA, PARA QUALQUER TIPO DE LAJE COM BALDES EM EDIFICAÇÃO TÉRREA - LANÇAMENTO, ADENSAMENTO E ACABAMENTO. AF_02/2022	M3	35,60	873,33	BDI 1	1.102,23	39.239,40	RA
<b>1.5.</b>			<b>PAREDES E PAINÉIS</b>					-	<b>484.369,40</b>	
<b>1.5.1.</b>			<b>ALVENARIA/FECHAMENTOS</b>					-	<b>261.481,40</b>	
1.5.1.0.1.	SINAPI	103328	ALVENARIA DE VEDAÇÃO DE BLOCOS CERÂMICOS FURADOS NA HORIZONTAL DE 9X19X19 CM (ESPESSURA 9 CM) E ARGAMASSA DE ASSENTAMENTO COM PREPARO EM BETONEIRA. AF_12/2021	M2	1.730,00	104,76	BDI 1	132,22	228.740,60	RA
1.5.1.0.2.	SINAPI	105024	VERGA MOLDADA IN LOCO EM CONCRETO, ESPESSURA DE *10* CM. AF_03/2024	M	324,00	56,00	BDI 1	70,68	22.900,40	RA
1.5.1.0.3.	SINAPI	105030	CONTRAVERGA MOLDADA IN LOCO EM CONCRETO, ESPESSURA DE *10* CM. AF_03/2024	M	184,00	42,37	BDI 1	53,48	9.840,40	RA
<b>1.5.2.</b>			<b>ESQUADRIAS METÁLICAS</b>					-	<b>141.924,00</b>	
1.5.2.0.1.	SINAPI	91338	PORTA DE ALUMÍNIO DE ABRIR COM LAMBRI, COM GUARNIÇÃO, FIXAÇÃO COM PARAFUSOS - FORNECIMENTO E INSTALAÇÃO. AF_12/2019	M2	67,20	895,52	BDI 1	1.130,24	75.952,20	RA
1.5.2.0.2.	SINAPI	94570	JANELA DE ALUMÍNIO DE CORRER COM 2 FOLHAS PARA VIDROS (VIDROS INCLUSOS), BATENTE/ REQUADRO 6 A 14 CM, ACABAMENTO COM ACETATO OU BRILHANTE, FIXAÇÃO COM PARAFUSO, SEM GUARNIÇÃO/ ALIZAR, DIMENSÕES 100X120 CM, VEDAÇÃO COM SILICONE, EXCLUSIVE CONTRAMARCO - FORNECIMENTO E INSTALAÇÃO. AF_11/2024	M2	52,00	347,54	BDI 1	438,63	22.808,80	RA
1.5.2.0.3.	SINAPI	94572	JANELA DE ALUMÍNIO DE CORRER COM 3 FOLHAS (2 VENEZIANAS E 1 FOLHA PARA VIDRO, VIDRO INCLUSO), BATENTE/ REQUADRO 6 A 14 CM, SEM ACABAMENTO, FIXAÇÃO COM PARAFUSO, SEM GUARNIÇÃO/ ALIZAR, DIMENSÕES 100X120 CM, VEDAÇÃO COM SILICONE, EXCLUSIVE CONTRAMARCO - FORNECIMENTO E INSTALAÇÃO. AF_11/2024	M2	56,00	497,53	BDI 1	627,93	35.164,00	RA
1.5.2.0.4.	SINAPI	94569	JANELA DE ALUMÍNIO TIPO MAXIM-AR, BATENTE/ REQUADRO 3 A 14 CM, VIDRO INCLUSO, FIXAÇÃO COM PARAFUSO, SEM GUARNIÇÃO/ ALIZAR, DIMENSÕES 60X80 (A X L) CM, SEM ACABAMENTO, VEDAÇÃO COM SILICONE, EXCLUSIVE CONTRAMARCO - FORNECIMENTO E INSTALAÇÃO. AF_11/2024	M2	9,60	660,19	BDI 1	833,23	7.999,00	RA
<b>1.5.3.</b>			<b>ESQUADRIAS DE MADEIRAS</b>					-	<b>80.964,00</b>	

RECURSO



**PO - PLANILHA ORÇAMENTÁRIA**  
Orçamento Base para Licitação - OGU

Grau de Sigilo  
**#PUBLICO**

<b>Nº OPERAÇÃO</b>	<b>Nº TransfereGOV</b>	<b>PROPONENTE / TOMADOR</b>	<b>APELIDO DO EMPREENDIMENTO</b>			
	041134/2025	Prefeitura Municipal de Nipoã	Casa térrea acessível, 2 quartos, Autil=47,46m²			
<b>LOCALIDADE SINAPI</b>	<b>DATA BASE</b>	<b>DESCRIÇÃO DO LOTE</b>	<b>MUNICÍPIO / UF</b>	<b>BDI 1</b>	<b>BDI 2</b>	<b>BDI 3</b>
SAO PAULO	09-25 (DES.)	Construção de 20 unidades de habitação unifamiliar	Nipoã/SP	26,21%	0,00%	0,00%

Item	Fonte	Código	Descrição	Unidade	Quantidade	Custo Unitário (sem BDI) (R\$)	BDI (%)	Preço Unitário (com BDI) (R\$)	Preço Total (R\$)	RECURSO
<b>Construção de 20 unidades de habitação unifamiliar</b>									<b>2.799.728,85</b>	
1.5.3.0.1.	SINAPI	91314	KIT DE PORTA DE MADEIRA PARA PINTURA, SEMI-OCA (LEVE OU MÉDIA), PADRÃO POPULAR, 80X210CM, ESPESSURA DE 3,5CM, ITENS INCLUSOS: DOBRADIÇAS, MONTAGEM E INSTALAÇÃO DO BATENTE, FECHADURA COM EXECUÇÃO DO FURO - FORNECIMENTO E INSTALAÇÃO. AF_12/2019	UN	60,00	1.069,17	BDI 1	1.349,40	80.964,00	RA
<b>1.6.</b>			<b>COBERTURA E PROTEÇÕES</b>					-	<b>583.127,40</b>	
<b>1.6.1.</b>			<b>TELHADOS</b>					-	<b>583.127,40</b>	
1.6.1.0.1.	SINAPI	92541	TRAMA DE MADEIRA COMPOSTA POR RIPAS, CAIBROS E TERÇAS PARA TELHADOS DE ATÉ 2 ÁGUAS PARA TELHA CERÂMICA CAPA-CANAL, INCLUSO TRANSPORTE VERTICAL. AF_07/2019	M2	1.469,80	101,40	BDI 1	127,98	188.105,00	RA
1.6.1.0.2.	SINAPI	94447	TELHAMENTO COM TELHA CERÂMICA CAPA-CANAL, TIPO PAULISTA, COM ATÉ 2 ÁGUAS, INCLUSO TRANSPORTE VERTICAL. AF_07/2019	M2	1.469,80	94,03	BDI 1	118,68	174.435,80	RA
1.6.1.0.3.	SINAPI	102233	PINTURA IMUNIZANTE PARA MADEIRA, 1 DEMÃO. AF_01/2021	M2	2.076,00	12,16	BDI 1	15,35	31.866,60	RA
1.6.1.0.4.	SINAPI	94221	CUMEEIRA PARA TELHA CERÂMICA EMBOÇADA COM ARGAMASSA TRAÇO 1:2:9 (CIMENTO, CAL E AREIA) PARA TELHADOS COM ATÉ 2 ÁGUAS, INCLUSO TRANSPORTE VERTICAL. AF_07/2019	M	213,00	39,11	BDI 1	49,36	10.513,60	RA
1.6.1.0.5.	SINAPI	92548	FABRICAÇÃO E INSTALAÇÃO DE TESOURA INTEIRA EM MADEIRA NÃO APARELHADA, VÃO DE 6 M, PARA TELHA CERÂMICA OU DE CONCRETO, INCLUSO IÇAMENTO. AF_07/2019	UN	80,00	1.764,98	BDI 1	2.227,58	178.206,40	RA
<b>1.7.</b>			<b>REVESTIMENTOS</b>					-	<b>391.927,40</b>	
<b>1.7.1.</b>			<b>REVESTIMENTOS INTERNOS</b>					-	<b>110.738,60</b>	
1.7.1.0.1.	SINAPI	87879	CHAPISCO APLICADO EM ALVENARIAS E ESTRUTURAS DE CONCRETO INTERNAS, COM COLHER DE PEDREIRO. ARGAMASSA TRAÇO 1:3 COM PREPARO EM BETONEIRA 400L. AF_10/2022	M2	2.731,60	4,50	BDI 1	5,68	15.515,40	RA
1.7.1.0.2.	SINAPI	87882	CHAPISCO APLICADO NO TETO OU EM ALVENARIA E ESTRUTURA, COM ROLO PARA TEXTURA ACRÍLICA. ARGAMASSA TRAÇO 1:4 E EMULSÃO POLIMÉRICA (ADESIVO) COM PREPARO EM BETONEIRA 400L. AF_10/2022	M2	88,80	5,99	BDI 1	7,56	671,40	RA
1.7.1.0.3.	SINAPI	87545	EMBOÇO, EM ARGAMASSA TRAÇO 1:2:8, PREPARO MECÂNICO, APLICADO MANUALMENTE EM PAREDES INTERNAS, PARA AMBIENTES COM ÁREA MENOR QUE 5M², E = 10MM, COM TALISCAS. AF_03/2024	M2	479,40	30,10	BDI 1	37,99	18.212,40	RA
1.7.1.0.4.	SINAPI	87547	MASSA ÚNICA, EM ARGAMASSA TRAÇO 1:2:8, PREPARO MECÂNICO, APLICADA MANUALMENTE EM PAREDES INTERNAS DE AMBIENTES COM ÁREA ENTRE 5M² E 10M², E = 10MM, COM TALISCAS. AF_03/2024	M2	1.601,00	26,59	BDI 1	33,56	53.729,60	RA
1.7.1.0.5.	SINAPI	104958	MASSA ÚNICA, EM ARGAMASSA TRAÇO 1:2:8 PREPARO MECÂNICO, APLICADA MANUALMENTE EM PAREDES INTERNAS DE AMBIENTES COM ÁREA MAIOR QUE 10M², E = 10MM, COM TALISCAS. AF_03/2024	M2	651,20	22,95	BDI 1	28,97	18.865,20	RA



**PO - PLANILHA ORÇAMENTÁRIA**  
Orçamento Base para Licitação - OGU

Grau de Sigilo  
**#PUBLICO**

<b>Nº OPERAÇÃO</b>	<b>Nº TransfereGOV</b> 041134/2025	<b>PROPONENTE / TOMADOR</b> Prefeitura Municipal de Nipoã	<b>APELIDO DO EMPREENDIMENTO</b> Casa térrea acessível, 2 quartos, Autil=47,46m²			
<b>LOCALIDADE SINAPI</b> SAO PAULO	<b>DATA BASE</b> 09-25 (DES.)	<b>DESCRIÇÃO DO LOTE</b> Construção de 20 unidades de habitação unifamiliar	<b>MUNICÍPIO / UF</b> Nipoã/SP	<b>BDI 1</b> 26,21%	<b>BDI 2</b> 0,00%	<b>BDI 3</b> 0,00%

Item	Fonte	Código	Descrição	Unidade	Quantidade	Custo Unitário (sem BDI) (R\$)	BDI (%)	Preço Unitário (com BDI) (R\$)	Preço Total (R\$)	
<b>Construção de 20 unidades de habitação unifamiliar</b>									<b>2.799.728,85</b>	
1.7.1.0.6.	SINAPI	90408	MASSA ÚNICA, EM ARGAMASSA TRAÇO 1:2:8, PREPARO MECÂNICO, APLICADA MANUALMENTE EM TETO, E = 10MM, COM TALISCAS. AF_03/2024	M2	88,80	33,41	BDI 1	42,17	3.744,60	RA
<b>1.7.2.</b>			<b>REVESTIMENTOS CERÂMICOS</b>					-	<b>37.895,00</b>	
1.7.2.0.1.	SINAPI	87267	REVESTIMENTO CERÂMICO PARA PAREDES INTERNAS COM PLACAS TIPO ESMALTADA DE DIMENSÕES 20X20 CM APLICADAS A MEIA ALTURA DAS PAREDES. AF_02/2023_PE	M2	393,00	63,72	BDI 1	80,42	31.605,00	RA
1.7.2.0.2.	SINAPI	87265	REVESTIMENTO CERÂMICO PARA PAREDES INTERNAS COM PLACAS TIPO ESMALTADA DE DIMENSÕES 20X20 CM APLICADAS NA ALTURA INTEIRA DAS PAREDES. AF_02/2023_PE	M2	86,40	57,68	BDI 1	72,80	6.290,00	RA
<b>1.7.3.</b>			<b>REVESTIMENTOS EXTERNOS</b>					-	<b>85.948,80</b>	
1.7.3.0.1.	SINAPI	87905	CHAPISCO APLICADO EM ALVENARIA (COM PRESENÇA DE VÃOS) E ESTRUTURAS DE CONCRETO DE FACHADA, COM COLHER DE PEDREIRO. ARGAMASSA TRAÇO 1:3 COM PREPARO EM BETONEIRA 400L. AF_10/2022	M2	607,00	8,50	BDI 1	10,73	6.513,20	RA
1.7.3.0.2.	SINAPI	87894	CHAPISCO APLICADO EM ALVENARIA (SEM PRESENÇA DE VÃOS) E ESTRUTURAS DE CONCRETO DE FACHADA, COM COLHER DE PEDREIRO. ARGAMASSA TRAÇO 1:3 COM PREPARO EM BETONEIRA 400L. AF_10/2022	M2	609,00	7,20	BDI 1	9,09	5.535,80	RA
1.7.3.0.3.	SINAPI	87792	EMBOÇO OU MASSA ÚNICA EM ARGAMASSA TRAÇO 1:2:8, PREPARO MECÂNICO COM BETONEIRA 400 L, APLICADA MANUALMENTE EM PANOS CEGOS DE FACHADA (SEM PRESENÇA DE VÃOS), ESPESSURA DE 25 MM. AF_08/2022	M2	609,00	39,93	BDI 1	50,40	30.693,60	RA
1.7.3.0.4.	SINAPI	87775	EMBOÇO OU MASSA ÚNICA EM ARGAMASSA TRAÇO 1:2:8, PREPARO MECÂNICO COM BETONEIRA 400 L, APLICADA MANUALMENTE EM PANOS DE FACHADA COM PRESENÇA DE VÃOS, ESPESSURA DE 25 MM. AF_08/2022	M2	607,00	56,40	BDI 1	71,18	43.206,20	RA
<b>1.7.4.</b>			<b>FORROS</b>					-	<b>58.947,80</b>	
1.7.4.0.1.	SINAPI	96111	FORRO EM RÉGUAS DE PVC, FRISADO, PARA AMBIENTES RESIDENCIAIS, INCLUSIVE ESTRUTURA UNIDIRECIONAL DE FIXAÇÃO. AF_08/2023_PS	M2	718,00	65,05	BDI 1	82,10	58.947,80	RA
<b>1.7.5.</b>			<b>PINTURA</b>					-	<b>98.397,20</b>	
<b>1.7.5.1.</b>			<b>PINTURAS INTERNAS</b>					-	<b>50.985,20</b>	
1.7.5.1.1.	SINAPI	88485	FUNDO SELADOR ACRÍLICO, APLICAÇÃO MANUAL EM PAREDE, UMA DEMÃO. AF_04/2023	M2	2.252,20	4,92	BDI 1	6,21	13.986,20	RA
1.7.5.1.2.	SINAPI	88484	FUNDO SELADOR ACRÍLICO, APLICAÇÃO MANUAL EM TETO, UMA DEMÃO. AF_04/2023	M2	88,80	6,07	BDI 1	7,66	680,20	RA
1.7.5.1.3.	SINAPI	104640	PINTURA LÁTEX ACRÍLICA STANDARD, APLICAÇÃO MANUAL EM TETO, DUAS DEMÃOS. AF_04/2023	M2	88,80	14,99	BDI 1	18,92	1.680,00	RA

RECURSO



**PO - PLANILHA ORÇAMENTÁRIA**  
Orçamento Base para Licitação - OGU

Grau de Sigilo  
**#PUBLICO**

<b>Nº OPERAÇÃO</b>	<b>Nº TransfereGOV</b> 041134/2025	<b>PROPONENTE / TOMADOR</b> Prefeitura Municipal de Nipoã	<b>APELIDO DO EMPREENDIMENTO</b> Casa térrea acessível, 2 quartos, Autil=47,46m²			
<b>LOCALIDADE SINAPI</b> SAO PAULO	<b>DATA BASE</b> 09-25 (DES.)	<b>DESCRIÇÃO DO LOTE</b> Construção de 20 unidades de habitação unifamiliar	<b>MUNICÍPIO / UF</b> Nipoã/SP	<b>BDI 1</b> 26,21%	<b>BDI 2</b> 0,00%	<b>BDI 3</b> 0,00%

Item	Fonte	Código	Descrição	Unidade	Quantidade	Custo Unitário (sem BDI) (R\$)	BDI (%)	Preço Unitário (com BDI) (R\$)	Preço Total (R\$)	
<b>Construção de 20 unidades de habitação unifamiliar</b>									<b>2.799.728,85</b>	
1.7.5.1.4.	SINAPI	104642	PINTURA LÁTEX ACRÍLICA STANDARD, APLICAÇÃO MANUAL EM PAREDES, DUAS DEMÃOS. AF_04/2023	M2	2.252,20	12,19	BDI 1	15,38	34.638,80	RA
<b>1.7.5.2.</b>			<b>PINTURAS EXTERNAS</b>					-	<b>27.530,20</b>	
1.7.5.2.1.	SINAPI	88415	APLICAÇÃO MANUAL DE FUNDO SELADOR ACRÍLICO EM PAREDES EXTERNAS DE CASAS. AF_03/2024	M2	1.216,00	5,75	BDI 1	7,26	8.828,20	RA
1.7.5.2.2.	SINAPI	104642	PINTURA LÁTEX ACRÍLICA STANDARD, APLICAÇÃO MANUAL EM PAREDES, DUAS DEMÃOS. AF_04/2023	M2	1.216,00	12,19	BDI 1	15,38	18.702,00	RA
<b>1.7.5.3.</b>			<b>PINTURA ESQUADRIAS</b>					-	<b>19.881,80</b>	
1.7.5.3.1.	SINAPI	102193	LIXAMENTO DE MADEIRA PARA APLICAÇÃO DE FUNDO OU PINTURA. AF_01/2021	M2	299,20	2,39	BDI 1	3,02	903,60	RA
1.7.5.3.2.	SINAPI	102197	PINTURA FUNDO NIVELADOR ALQUÍDICO BRANCO EM MADEIRA. AF_01/2021	M2	299,20	30,15	BDI 1	38,05	11.384,60	RA
1.7.5.3.3.	SINAPI	102219	PINTURA TINTA DE ACABAMENTO (PIGMENTADA) ESMALTE SINTÉTICO ACETINADO EM MADEIRA, 2 DEMÃOS. AF_01/2021	M2	299,20	20,11	BDI 1	25,38	7.593,60	RA
<b>1.8.</b>			<b>PAVIMENTAÇÕES</b>					-	<b>131.294,60</b>	
<b>1.8.1.</b>			<b>PISO CERÂMICA</b>					-	<b>66.912,20</b>	
1.8.1.0.1.	SINAPI	87247	REVESTIMENTO CERÂMICO PARA PISO COM PLACAS TIPO ESMALTADA DE DIMENSÕES 35X35 CM APLICADA EM AMBIENTES DE ÁREA ENTRE 5 M2 E 10 M2. AF_02/2023_PE	M2	336,00	57,37	BDI 1	72,41	24.329,80	RA
1.8.1.0.2.	SINAPI	87248	REVESTIMENTO CERÂMICO PARA PISO COM PLACAS TIPO ESMALTADA DE DIMENSÕES 35X35 CM APLICADA EM AMBIENTES DE ÁREA MAIOR QUE 10 M2. AF_02/2023_PE	M2	382,00	48,74	BDI 1	61,51	23.496,80	RA
1.8.1.0.3.	SINAPI	87246	REVESTIMENTO CERÂMICO PARA PISO COM PLACAS TIPO ESMALTADA DE DIMENSÕES 35X35 CM APLICADA EM AMBIENTES DE ÁREA MENOR QUE 5 M2. AF_02/2023_PE	M2	231,20	65,41	BDI 1	82,55	19.085,60	RA
<b>1.8.2.</b>			<b>PISO CIMENTADO</b>					-	<b>21.805,40</b>	
1.8.2.0.1.	SINAPI	97084	COMPACTAÇÃO MECÂNICA DE SOLO PARA EXECUÇÃO DE RADIER, PISO DE CONCRETO OU LAJE SOBRE SOLO, COM COMPACTADOR DE SOLOS TIPO PLACA VIBRATÓRIA. AF_09/2021	M2	323,00	0,88	BDI 1	1,11	358,60	RA
1.8.2.0.2.	SINAPI	94990	EXECUÇÃO DE PASSEIO (CALÇADA) OU PISO DE CONCRETO COM CONCRETO MOLDADO IN LOCO, FEITO EM OBRA, ACABAMENTO CONVENCIONAL, NÃO ARMADO. AF_08/2022	M3	22,60	751,90	BDI 1	948,97	21.446,80	RA
<b>1.8.3.</b>			<b>RODAPÉS, SOLEIRAS E PEITORIS</b>					-	<b>42.577,00</b>	
1.8.3.0.1.	SINAPI	98695	SOLEIRA EM MÁRMORE, LARGURA 15 CM, ESPESSURA 2,0 CM. AF_09/2020	M	50,40	124,18	BDI 1	156,73	7.899,20	RA
1.8.3.0.2.	SINAPI	88648	RODAPÉ CERÂMICO DE 7CM DE ALTURA COM PLACAS TIPO ESMALTADA DE DIMENSÕES 35X35CM. AF_02/2023	M	745,00	7,44	BDI 1	9,39	6.995,60	RA
1.8.3.0.3.	SINAPI	101965	PEITORIL LINEAR EM GRANITO OU MÁRMORE, L = 15CM, ASSENTADO COM ARGAMASSA 1:6 COM ADITIVO. AF_11/2020	M	130,00	168,72	BDI 1	212,94	27.682,20	RA

← RECURSO



**PO - PLANILHA ORÇAMENTÁRIA**  
Orçamento Base para Licitação - OGU

Grau de Sigilo  
**#PUBLICO**

<b>Nº OPERAÇÃO</b>	<b>Nº TransfereGOV</b> 041134/2025	<b>PROPONENTE / TOMADOR</b> Prefeitura Municipal de Nipoã	<b>APELIDO DO EMPREENDIMENTO</b> Casa térrea acessível, 2 quartos, Autil=47,46m²			
<b>LOCALIDADE SINAPI</b> SAO PAULO	<b>DATA BASE</b> 09-25 (DES.)	<b>DESCRIÇÃO DO LOTE</b> Construção de 20 unidades de habitação unifamiliar	<b>MUNICÍPIO / UF</b> Nipoã/SP	<b>BDI 1</b> 26,21%	<b>BDI 2</b> 0,00%	<b>BDI 3</b> 0,00%

Item	Fonte	Código	Descrição	Unidade	Quantidade	Custo Unitário (sem BDI) (R\$)	BDI (%)	Preço Unitário (com BDI) (R\$)	Preço Total (R\$)	
<b>Construção de 20 unidades de habitação unifamiliar</b>									<b>2.799.728,85</b>	
<b>1.9.</b>			<b>INSTALAÇÕES</b>					-	<b>512.954,20</b>	
<b>1.9.1.</b>			<b>ELETRICAS / TELEFONIA</b>					-	<b>228.920,40</b>	
<b>1.9.1.1.</b>			<b>CENTRO DE DISTRIBUIÇÃO</b>					-	<b>61.297,80</b>	
1.9.1.1.1.	SINAPI	93653	DISJUNTOR MONOPOLAR TIPO DIN, CORRENTE NOMINAL DE 10A - FORNECIMENTO E INSTALAÇÃO. AF_07/2025	UN	40,00	11,54	BDI 1	14,56	582,40	RA
1.9.1.1.2.	SINAPI	93654	DISJUNTOR MONOPOLAR TIPO DIN, CORRENTE NOMINAL DE 16A - FORNECIMENTO E INSTALAÇÃO. AF_07/2025	UN	20,00	11,54	BDI 1	14,56	291,20	RA
1.9.1.1.3.	SINAPI	93656	DISJUNTOR MONOPOLAR TIPO DIN, CORRENTE NOMINAL DE 25A - FORNECIMENTO E INSTALAÇÃO. AF_07/2025	UN	20,00	13,92	BDI 1	17,57	351,40	RA
1.9.1.1.4.	SINAPI	93666	DISJUNTOR BIPOLAR TIPO DIN, CORRENTE NOMINAL DE 50A - FORNECIMENTO E INSTALAÇÃO. AF_07/2025	UN	40,00	74,52	BDI 1	94,05	3.762,00	RA
1.9.1.1.5.	Composição	93674_ADP-01	DISJUNTOR BIPOLAR TIPO DR, CORRENTE NOMINAL DE 25A - FORNECIMENTO E INSTALAÇÃO. AF_10/2020	UN	20,00	222,18	BDI 1	280,41	5.608,20	RA
1.9.1.1.6.	Composição	ELE-01	ENTRADA DE ENERGIA ELETRICA	UN	20,00	1.799,93	BDI 1	2.271,69	45.433,80	RA
1.9.1.1.7.	Composição	101873_ADP-01	QUADRO DE DISTRIBUIÇÃO DE LUZ EM PVC PARA 12 DISJUNTORES - FORNECIMENTO E INSTALAÇÃO	UN	20,00	208,73	BDI 1	263,44	5.268,80	RA
<b>1.9.1.2.</b>			<b>ILUMINAÇÃO, TOMADAS E INTERRUPTORES</b>					-	<b>46.063,20</b>	
1.9.1.2.1.	SINAPI	103782	LUMINÁRIA TIPO PLAFON CIRCULAR, DE SOBREPOR, COM LED DE 12/13 W - FORNECIMENTO E INSTALAÇÃO. AF_09/2024	UN	140,00	30,22	BDI 1	38,14	5.339,60	RA
1.9.1.2.2.	SINAPI	91953	INTERRUPTOR SIMPLES (1 MÓDULO), 10A/250V, INCLUINDO SUPORTE E PLACA - FORNECIMENTO E INSTALAÇÃO. AF_03/2023	UN	100,00	34,00	BDI 1	42,91	4.291,00	RA
1.9.1.2.3.	SINAPI	91959	INTERRUPTOR SIMPLES (2 MÓDULOS), 10A/250V, INCLUINDO SUPORTE E PLACA - FORNECIMENTO E INSTALAÇÃO. AF_03/2023	UN	20,00	51,55	BDI 1	65,06	1.301,20	RA
1.9.1.2.4.	SINAPI	92000	TOMADA BAIXA DE EMBUTIR (1 MÓDULO), 2P+T 10 A, INCLUINDO SUPORTE E PLACA - FORNECIMENTO E INSTALAÇÃO. AF_03/2023	UN	200,00	35,56	BDI 1	44,88	8.976,00	RA
1.9.1.2.5.	SINAPI	91996	TOMADA MÉDIA DE EMBUTIR (1 MÓDULO), 2P+T 10 A, INCLUINDO SUPORTE E PLACA - FORNECIMENTO E INSTALAÇÃO. AF_03/2023	UN	120,00	40,37	BDI 1	50,95	6.114,00	RA
1.9.1.2.6.	SINAPI	91993	TOMADA ALTA DE EMBUTIR (1 MÓDULO), 2P+T 20 A, INCLUINDO SUPORTE E PLACA - FORNECIMENTO E INSTALAÇÃO. AF_03/2023	UN	20,00	54,93	BDI 1	69,33	1.386,60	RA
1.9.1.2.7.	SINAPI	91985	INTERRUPTOR PULSADOR CAMPAINHA (1 MÓDULO), 10A/250V, INCLUINDO SUPORTE E PLACA - FORNECIMENTO E INSTALAÇÃO. AF_03/2023	UN	20,00	36,99	BDI 1	46,69	933,80	RA
1.9.1.2.8.	SINAPI	91987	CAMPAINHA CIGARRA (1 MÓDULO), 10A/250V, INCLUINDO SUPORTE E PLACA - FORNECIMENTO E INSTALAÇÃO. AF_03/2023	UN	20,00	60,06	BDI 1	75,80	1.516,00	RA
1.9.1.2.9.	Composição	91947_ADP-01	SUPORTE PARAFUSADO COM ESPELHO / PLACA DE ENCAIXE 4" X 2" BAIXO (0,30 M DO PISO) PARA PONTO ELÉTRICO - FORNECIMENTO E INSTALAÇÃO. AF_03/2023	UN	40,00	10,83	BDI 1	13,67	546,80	RA
1.9.1.2.10.	SINAPI	91941	CAIXA RETANGULAR 4" X 2" BAIXA (0,30 M DO PISO), PVC, INSTALADA EM PAREDE - FORNECIMENTO E INSTALAÇÃO. AF_03/2023	UN	240,00	12,74	BDI 1	16,08	3.859,20	RA

← RECURSO



**PO - PLANILHA ORÇAMENTÁRIA**  
Orçamento Base para Licitação - OGU

Grau de Sigilo  
**#PUBLICO**

<b>Nº OPERAÇÃO</b>	<b>Nº TransfereGOV</b> 041134/2025	<b>PROPONENTE / TOMADOR</b> Prefeitura Municipal de Nipoã	<b>APELIDO DO EMPREENDIMENTO</b> Casa térrea acessível, 2 quartos, Autil=47,46m²			
<b>LOCALIDADE SINAPI</b> SAO PAULO	<b>DATA BASE</b> 09-25 (DES.)	<b>DESCRIÇÃO DO LOTE</b> Construção de 20 unidades de habitação unifamiliar	<b>MUNICÍPIO / UF</b> Nipoã/SP	<b>BDI 1</b> 26,21%	<b>BDI 2</b> 0,00%	<b>BDI 3</b> 0,00%

Item	Fonte	Código	Descrição	Unidade	Quantidade	Custo Unitário (sem BDI) (R\$)	BDI (%)	Preço Unitário (com BDI) (R\$)	Preço Total (R\$)	
<b>Construção de 20 unidades de habitação unifamiliar</b>									<b>2.799.728,85</b>	
1.9.1.2.11.	SINAPI	91940	CAIXA RETANGULAR 4" X 2" MÉDIA (1,30 M DO PISO), PVC, INSTALADA EM PAREDE - FORNECIMENTO E INSTALAÇÃO. AF_03/2023	UN	260,00	20,88	BDI 1	26,35	6.851,00	RA
1.9.1.2.12.	SINAPI	91939	CAIXA RETANGULAR 4" X 2" ALTA (2,00 M DO PISO), PVC, INSTALADA EM PAREDE - FORNECIMENTO E INSTALAÇÃO. AF_03/2023	UN	40,00	37,50	BDI 1	47,33	1.893,20	RA
1.9.1.2.13.	SINAPI	91937	CAIXA OCTOGONAL 3" X 3", PVC, INSTALADA EM LAJE - FORNECIMENTO E INSTALAÇÃO. AF_03/2023	UN	140,00	17,29	BDI 1	21,82	3.054,80	RA
<b>1.9.1.3.</b>			<b>FIOS E CABOS</b>					-	<b>121.559,40</b>	
1.9.1.3.1.	SINAPI	91924	CABO DE COBRE FLEXÍVEL ISOLADO, 1,5 MM², ANTI-CHAMA 450/750 V, PARA CIRCUITOS TERMINAIS - FORNECIMENTO E INSTALAÇÃO. AF_03/2023	M	1.944,80	3,09	BDI 1	3,90	7.584,80	RA
1.9.1.3.2.	SINAPI	91926	CABO DE COBRE FLEXÍVEL ISOLADO, 2,5 MM², ANTI-CHAMA 450/750 V, PARA CIRCUITOS TERMINAIS - FORNECIMENTO E INSTALAÇÃO. AF_03/2023	M	3.509,00	4,42	BDI 1	5,58	19.580,20	RA
1.9.1.3.3.	SINAPI	91928	CABO DE COBRE FLEXÍVEL ISOLADO, 4 MM², ANTI-CHAMA 450/750 V, PARA CIRCUITOS TERMINAIS - FORNECIMENTO E INSTALAÇÃO. AF_03/2023	M	1.722,60	6,71	BDI 1	8,47	14.590,40	RA
1.9.1.3.4.	SINAPI	101884	CABO DE COBRE ISOLADO, 10 MM², ANTI-CHAMA 450/750 V, INSTALADO EM ELETROCALHA OU PERFILADO - FORNECIMENTO E INSTALAÇÃO. AF_07/2025	M	488,40	9,74	BDI 1	12,29	6.002,40	RA
1.9.1.3.5.	SINAPI	101561	CABO DE COBRE FLEXÍVEL ISOLADO, 16 MM², 0,6/1,0 KV, PARA REDE AÉREA DE DISTRIBUIÇÃO DE ENERGIA ELÉTRICA DE BAIXA TENSÃO - FORNECIMENTO E INSTALAÇÃO. AF_07/2020	M	712,00	14,64	BDI 1	18,48	13.157,80	RA
1.9.1.3.6.	SINAPI	91834	ELETRODUTO FLEXÍVEL CORRUGADO, PVC, DN 25 MM (3/4"), PARA CIRCUITOS TERMINAIS, INSTALADO EM FORRO - FORNECIMENTO E INSTALAÇÃO. AF_03/2023	M	964,80	18,85	BDI 1	23,79	22.952,60	RA
1.9.1.3.7.	SINAPI	91854	ELETRODUTO FLEXÍVEL CORRUGADO, PVC, DN 25 MM (3/4"), PARA CIRCUITOS TERMINAIS, INSTALADO EM PAREDE - FORNECIMENTO E INSTALAÇÃO. AF_03/2023	M	1.258,20	10,61	BDI 1	13,39	16.847,20	RA
1.9.1.3.8.	SINAPI	91845	ELETRODUTO FLEXÍVEL CORRUGADO REFORÇADO, PVC, DN 25 MM (3/4"), PARA CIRCUITOS TERMINAIS, INSTALADO EM LAJE - FORNECIMENTO E INSTALAÇÃO. AF_03/2023	M	441,20	7,92	BDI 1	10,00	4.412,00	RA
1.9.1.3.9.	SINAPI	90447	RASGO LINEAR MANUAL EM ALVENARIA, PARA ELETRODUTOS, DIÂMETROS MENORES OU IGUAIS A 40 MM. AF_09/2023	M	1.258,20	10,35	BDI 1	13,06	16.432,00	RA
<b>1.9.2.</b>			<b>HIDRÁULICAS / GÁS / INCÊNDIO</b>					-	<b>70.175,80</b>	
<b>1.9.2.1.</b>			<b>TUBULAÇÕES E CONEXÕES</b>					-	<b>18.951,80</b>	
1.9.2.1.1.	SINAPI	90373	JOELHO 90 GRAUS COM BUCHA DE LATÃO, PVC, SOLDÁVEL, DN 25MM, X 1/2 INSTALADO EM RAMAL OU SUB-RAMAL DE ÁGUA - FORNECIMENTO E INSTALAÇÃO. AF_06/2022	UN	140,00	13,88	BDI 1	17,52	2.452,80	RA

← RECURSO



**PO - PLANILHA ORÇAMENTÁRIA**  
Orçamento Base para Licitação - OGU

Grau de Sigilo  
**#PUBLICO**

<b>Nº OPERAÇÃO</b>	<b>Nº TransfereGOV</b> 041134/2025	<b>PROPONENTE / TOMADOR</b> Prefeitura Municipal de Nipoã	<b>APELIDO DO EMPREENDIMENTO</b> Casa térrea acessível, 2 quartos, Autil=47,46m²			
<b>LOCALIDADE SINAPI</b> SAO PAULO	<b>DATA BASE</b> 09-25 (DES.)	<b>DESCRIÇÃO DO LOTE</b> Construção de 20 unidades de habitação unifamiliar	<b>MUNICÍPIO / UF</b> Nipoã/SP	<b>BDI 1</b> 26,21%	<b>BDI 2</b> 0,00%	<b>BDI 3</b> 0,00%

Item	Fonte	Código	Descrição	Unidade	Quantidade	Custo Unitário (sem BDI) (R\$)	BDI (%)	Preço Unitário (com BDI) (R\$)	Preço Total (R\$)	RECURSO
<b>Construção de 20 unidades de habitação unifamiliar</b>									<b>2.799.728,85</b>	
1.9.2.1.2.	SINAPI	89408	JOELHO 90 GRAUS, PVC, SOLDÁVEL, DN 25MM, INSTALADO EM RAMAL DE DISTRIBUIÇÃO DE ÁGUA - FORNECIMENTO E INSTALAÇÃO. AF_06/2022	UN	160,00	9,72	BDI 1	12,27	1.963,20	RA
1.9.2.1.3.	SINAPI	89395	TE, PVC, SOLDÁVEL, DN 25MM, INSTALADO EM RAMAL OU SUB-RAMAL DE ÁGUA - FORNECIMENTO E INSTALAÇÃO. AF_06/2022	UN	80,00	14,64	BDI 1	18,48	1.478,40	RA
1.9.2.1.4.	SINAPI	89383	ADAPTADOR CURTO COM BOLSA E ROSCA PARA REGISTRO, PVC, SOLDÁVEL, DN 25MM X 3/4, INSTALADO EM RAMAL OU SUB-RAMAL DE ÁGUA - FORNECIMENTO E INSTALAÇÃO. AF_06/2022	UN	160,00	7,28	BDI 1	9,19	1.470,40	RA
1.9.2.1.5.	SINAPI	89446	TUBO, PVC, SOLDÁVEL, DE 25MM, INSTALADO EM PRUMADA DE ÁGUA - FORNECIMENTO E INSTALAÇÃO. AF_06/2022	M	102,00	6,12	BDI 1	7,72	787,40	RA
1.9.2.1.6.	SINAPI	89356	TUBO, PVC, SOLDÁVEL, DE 25MM, INSTALADO EM RAMAL OU SUB-RAMAL DE ÁGUA - FORNECIMENTO E INSTALAÇÃO. AF_06/2022	M	174,00	27,08	BDI 1	34,18	5.947,40	RA
1.9.2.1.7.	Composição	CPU-02	FORNECIMENTO E INSTALAÇÃO DE PRESSURIZADOR ACOPLADO AO CHUVEIRO (TENSÃO: 110V - PRESSÃO MINIMA: 0,7MCA / PRESSÃO MÁXIMA: 2,5MCA - ENTRADA 1/2" / SAÍDA 1/2")	UN	20,00	192,23	BDI 1	242,61	4.852,20	RA
<b>1.9.2.2.</b>			<b>REGISTROS</b>					-	<b>11.698,80</b>	
1.9.2.2.1.	SINAPI	89985	REGISTRO DE PRESSÃO BRUTO, LATÃO, ROSCÁVEL, 3/4", COM ACABAMENTO E CANOPLA CROMADOS - FORNECIMENTO E INSTALAÇÃO. AF_08/2021	UN	20,00	71,75	BDI 1	90,56	1.811,20	RA
1.9.2.2.2.	SINAPI	89987	REGISTRO DE GAVETA BRUTO, LATÃO, ROSCÁVEL, 3/4", COM ACABAMENTO E CANOPLA CROMADOS - FORNECIMENTO E INSTALAÇÃO. AF_08/2021	UN	60,00	75,18	BDI 1	94,88	5.692,80	RA
1.9.2.2.3.	SINAPI	94490	REGISTRO DE ESFERA, PVC, SOLDÁVEL, COM VOLANTE, DN 32 MM - FORNECIMENTO E INSTALAÇÃO. AF_08/2021	UN	40,00	52,43	BDI 1	66,17	2.646,80	RA
1.9.2.2.4.	SINAPI	86885	ENGATE FLEXÍVEL EM PLÁSTICO BRANCO, 1/2" X 40CM - FORNECIMENTO E INSTALAÇÃO. AF_01/2020	UN	80,00	15,33	BDI 1	19,35	1.548,00	RA
<b>1.9.2.3.</b>			<b>ENTRADA / ALIMENTAÇÃO</b>					-	<b>13.753,20</b>	
1.9.2.3.1.	SINAPI	97741	KIT CAVALETE PARA MEDIÇÃO DE ÁGUA - ENTRADA INDIVIDUALIZADA, EM PVC 25 MM (3/4"), PARA 1 MEDIDOR - FORNECIMENTO E INSTALAÇÃO (EXCLUSIVE HIDRÔMETRO). AF_03/2024	UN	20,00	187,21	BDI 1	236,28	4.725,60	RA
1.9.2.3.2.	Composição	104994_ADP-01	CAIXA DE EMBUTIR EM POLICARBONATO PARA ABRIGO DE HIDRÔMETRO - FORNECIMENTO E INSTALAÇÃO (EXCLUSIVE HIDRÔMETRO). AF_03/2024	UN	20,00	165,67	BDI 1	209,09	4.181,80	RA
1.9.2.3.3.	SINAPI	89353	REGISTRO DE GAVETA BRUTO, LATÃO, ROSCÁVEL, 3/4" - FORNECIMENTO E INSTALAÇÃO. AF_08/2021	UN	20,00	32,16	BDI 1	40,59	811,80	RA
1.9.2.3.4.	SINAPI	89402	TUBO, PVC, SOLDÁVEL, DE 25MM, INSTALADO EM RAMAL DE DISTRIBUIÇÃO DE ÁGUA - FORNECIMENTO E INSTALAÇÃO. AF_06/2022	M	135,00	15,50	BDI 1	19,56	2.640,60	RA
1.9.2.3.5.	SINAPI	89446	TUBO, PVC, SOLDÁVEL, DE 25MM, INSTALADO EM PRUMADA DE ÁGUA - FORNECIMENTO E INSTALAÇÃO. AF_06/2022	M	60,00	6,12	BDI 1	7,72	463,20	RA



**PO - PLANILHA ORÇAMENTÁRIA**  
Orçamento Base para Licitação - OGU

Grau de Sigilo  
**#PUBLICO**

<b>Nº OPERAÇÃO</b>	<b>Nº TransfereGOV</b> 041134/2025	<b>PROPONENTE / TOMADOR</b> Prefeitura Municipal de Nipoã	<b>APELIDO DO EMPREENDIMENTO</b> Casa térrea acessível, 2 quartos, Autil=47,46m²			
<b>LOCALIDADE SINAPI</b> SAO PAULO	<b>DATA BASE</b> 09-25 (DES.)	<b>DESCRIÇÃO DO LOTE</b> Construção de 20 unidades de habitação unifamiliar	<b>MUNICÍPIO / UF</b> Nipoã/SP	<b>BDI 1</b> 26,21%	<b>BDI 2</b> 0,00%	<b>BDI 3</b> 0,00%

Item	Fonte	Código	Descrição	Unidade	Quantidade	Custo Unitário (sem BDI) (R\$)	BDI (%)	Preço Unitário (com BDI) (R\$)	Preço Total (R\$)	
<b>Construção de 20 unidades de habitação unifamiliar</b>									<b>2.799.728,85</b>	
1.9.2.3.6.	SINAPI	89408	JOELHO 90 GRAUS, PVC, SOLDÁVEL, DN 25MM, INSTALADO EM RAMAL DE DISTRIBUIÇÃO DE ÁGUA - FORNECIMENTO E INSTALAÇÃO. AF_06/2022	UN	40,00	10,93	BDI 1	13,79	551,60	RA
1.9.2.3.7.	SINAPI	89440	TE, PVC, SOLDÁVEL, DN 25MM, INSTALADO EM RAMAL DE DISTRIBUIÇÃO DE ÁGUA - FORNECIMENTO E INSTALAÇÃO. AF_06/2022	UN	20,00	15,00	BDI 1	18,93	378,60	RA
<b>1.9.2.4.</b>			<b>CAIXA D'ÁGUA E BARRILETE</b>					-	<b>25.772,00</b>	
1.9.2.4.1.	SINAPI	102605	CAIXA D'ÁGUA EM POLIETILENO, 500 LITROS - FORNECIMENTO E INSTALAÇÃO. AF_06/2021	UN	20,00	275,80	BDI 1	348,09	6.961,80	RA
1.9.2.4.2.	SINAPI	102591	FURO EM CAIXA D'ÁGUA COM ESPESSURA DE 2 ATÉ 5 MM E DIÂMETRO DE 25 MM. AF_06/2021	UN	20,00	5,72	BDI 1	7,22	144,40	RA
1.9.2.4.3.	SINAPI	102593	FURO EM CAIXA D'ÁGUA COM ESPESSURA DE 2 ATÉ 5 MM E DIÂMETRO DE 32 MM. AF_06/2021	UN	40,00	6,46	BDI 1	8,15	326,00	RA
1.9.2.4.4.	SINAPI	94703	ADAPTADOR COM FLANGE E ANEL DE VEDAÇÃO, PVC, SOLDÁVEL, DN 25 MM X 3/4", INSTALADO EM RESERVAÇÃO PREDIAL DE ÁGUA - FORNECIMENTO E INSTALAÇÃO. AF_04/2024	UN	20,00	23,06	BDI 1	29,10	582,00	RA
1.9.2.4.5.	SINAPI	94704	ADAPTADOR COM FLANGE E ANEL DE VEDAÇÃO, PVC, SOLDÁVEL, DN 32 MM X 1", INSTALADO EM RESERVAÇÃO PREDIAL DE ÁGUA - FORNECIMENTO E INSTALAÇÃO. AF_04/2024	UN	40,00	30,37	BDI 1	38,33	1.533,20	RA
1.9.2.4.6.	SINAPI	94796	TORNEIRA DE BOIA PARA CAIXA D'ÁGUA, ROSCÁVEL, 3/4" - FORNECIMENTO E INSTALAÇÃO. AF_08/2021	UN	20,00	64,05	BDI 1	80,84	1.616,80	RA
1.9.2.4.7.	SINAPI	89408	JOELHO 90 GRAUS, PVC, SOLDÁVEL, DN 25MM, INSTALADO EM RAMAL DE DISTRIBUIÇÃO DE ÁGUA - FORNECIMENTO E INSTALAÇÃO. AF_06/2022	UN	160,00	10,93	BDI 1	13,79	2.206,40	RA
1.9.2.4.8.	SINAPI	89413	JOELHO 90 GRAUS, PVC, SOLDÁVEL, DN 32MM, INSTALADO EM RAMAL DE DISTRIBUIÇÃO DE ÁGUA - FORNECIMENTO E INSTALAÇÃO. AF_06/2022	UN	80,00	14,91	BDI 1	18,82	1.505,60	RA
1.9.2.4.9.	SINAPI	89414	JOELHO 45 GRAUS, PVC, SOLDÁVEL, DN 32MM, INSTALADO EM RAMAL DE DISTRIBUIÇÃO DE ÁGUA - FORNECIMENTO E INSTALAÇÃO. AF_06/2022	UN	20,00	16,82	BDI 1	21,23	424,60	RA
1.9.2.4.10.	SINAPI	103953	BUCHA DE REDUÇÃO, CURTA, PVC, SOLDÁVEL, DN 32 X 25 MM, INSTALADO EM RAMAL DE DISTRIBUIÇÃO DE ÁGUA - FORNECIMENTO E INSTALAÇÃO. AF_06/2022	UN	40,00	8,92	BDI 1	11,26	450,40	RA
1.9.2.4.11.	SINAPI	89443	TE, PVC, SOLDÁVEL, DN 32MM, INSTALADO EM RAMAL DE DISTRIBUIÇÃO DE ÁGUA - FORNECIMENTO E INSTALAÇÃO. AF_06/2022	UN	60,00	20,73	BDI 1	26,16	1.569,60	RA
1.9.2.4.12.	SINAPI	89445	TÊ DE REDUÇÃO, PVC, SOLDÁVEL, DN 32MM X 25MM, INSTALADO EM RAMAL DE DISTRIBUIÇÃO DE ÁGUA - FORNECIMENTO E INSTALAÇÃO. AF_06/2022	UN	20,00	22,53	BDI 1	28,44	568,80	RA
1.9.2.4.13.	SINAPI	89402	TUBO, PVC, SOLDÁVEL, DE 25MM, INSTALADO EM RAMAL DE DISTRIBUIÇÃO DE ÁGUA - FORNECIMENTO E INSTALAÇÃO. AF_06/2022	M	88,00	15,50	BDI 1	19,56	1.721,20	RA

RECURSO



**PO - PLANILHA ORÇAMENTÁRIA**  
Orçamento Base para Licitação - OGU

Grau de Sigilo  
**#PUBLICO**

<b>Nº OPERAÇÃO</b>	<b>Nº TransfereGOV</b> 041134/2025	<b>PROPONENTE / TOMADOR</b> Prefeitura Municipal de Nipoã	<b>APELIDO DO EMPREENDIMENTO</b> Casa térrea acessível, 2 quartos, Autil=47,46m²			
<b>LOCALIDADE SINAPI</b> SAO PAULO	<b>DATA BASE</b> 09-25 (DES.)	<b>DESCRIÇÃO DO LOTE</b> Construção de 20 unidades de habitação unifamiliar	<b>MUNICÍPIO / UF</b> Nipoã/SP	<b>BDI 1</b> 26,21%	<b>BDI 2</b> 0,00%	<b>BDI 3</b> 0,00%

Item	Fonte	Código	Descrição	Unidade	Quantidade	Custo Unitário (sem BDI) (R\$)	BDI (%)	Preço Unitário (com BDI) (R\$)	Preço Total (R\$)	
<b>Construção de 20 unidades de habitação unifamiliar</b>									<b>2.799.728,85</b>	
1.9.2.4.14.	SINAPI	89403	TUBO, PVC, SOLDÁVEL, DE 32MM, INSTALADO EM RAMAL DE DISTRIBUIÇÃO DE ÁGUA - FORNECIMENTO E INSTALAÇÃO. AF_06/2022	M	211,00	23,14	BDI 1	29,20	6.161,20	RA
<b>1.9.3.</b>			<b>SANITÁRIAS / PLUVIAL</b>					-	<b>150.750,80</b>	
<b>1.9.3.1.</b>			<b>TUBULAÇÕES E CONEXÕES</b>					-	<b>61.708,60</b>	
1.9.3.1.1.	SINAPI	89726	JOELHO 45 GRAUS, PVC, SERIE NORMAL, ESGOTO PREDIAL, DN 40 MM, JUNTA SOLDÁVEL, FORNECIDO E INSTALADO EM RAMAL DE DESCARGA OU RAMAL DE ESGOTO SANITÁRIO. AF_08/2022	UN	60,00	12,66	BDI 1	15,98	958,80	RA
1.9.3.1.2.	SINAPI	89732	JOELHO 45 GRAUS, PVC, SERIE NORMAL, ESGOTO PREDIAL, DN 50 MM, JUNTA ELÁSTICA, FORNECIDO E INSTALADO EM RAMAL DE DESCARGA OU RAMAL DE ESGOTO SANITÁRIO. AF_08/2022	UN	40,00	17,77	BDI 1	22,43	897,20	RA
1.9.3.1.3.	SINAPI	89724	JOELHO 90 GRAUS, PVC, SERIE NORMAL, ESGOTO PREDIAL, DN 40 MM, JUNTA SOLDÁVEL, FORNECIDO E INSTALADO EM RAMAL DE DESCARGA OU RAMAL DE ESGOTO SANITÁRIO. AF_08/2022	UN	40,00	12,41	BDI 1	15,66	626,40	RA
1.9.3.1.4.	SINAPI	89731	JOELHO 90 GRAUS, PVC, SERIE NORMAL, ESGOTO PREDIAL, DN 50 MM, JUNTA ELÁSTICA, FORNECIDO E INSTALADO EM RAMAL DE DESCARGA OU RAMAL DE ESGOTO SANITÁRIO. AF_08/2022	UN	180,00	16,98	BDI 1	21,43	3.857,40	RA
1.9.3.1.5.	SINAPI	89744	JOELHO 90 GRAUS, PVC, SERIE NORMAL, ESGOTO PREDIAL, DN 100 MM, JUNTA ELÁSTICA, FORNECIDO E INSTALADO EM RAMAL DE DESCARGA OU RAMAL DE ESGOTO SANITÁRIO. AF_08/2022	UN	20,00	30,42	BDI 1	38,39	767,80	RA
1.9.3.1.6.	SINAPI	89784	TE, PVC, SERIE NORMAL, ESGOTO PREDIAL, DN 50 X 50 MM, JUNTA ELÁSTICA, FORNECIDO E INSTALADO EM RAMAL DE DESCARGA OU RAMAL DE ESGOTO SANITÁRIO. AF_08/2022	UN	20,00	27,12	BDI 1	34,23	684,60	RA
1.9.3.1.7.	SINAPI	104345	JUNÇÃO DE REDUÇÃO INVERTIDA, PVC, SÉRIE NORMAL, ESGOTO PREDIAL, DN 100 X 50 MM, JUNTA ELÁSTICA, FORNECIDO E INSTALADO EM RAMAL DE DESCARGA OU RAMAL DE ESGOTO SANITÁRIO. AF_08/2022	UN	20,00	47,02	BDI 1	59,34	1.186,80	RA
1.9.3.1.8.	SINAPI	104348	TERMINAL DE VENTILAÇÃO, PVC, SÉRIE NORMAL, ESGOTO PREDIAL, DN 50 MM, JUNTA SOLDÁVEL, FORNECIDO E INSTALADO EM PRUMADA DE ESGOTO SANITÁRIO OU VENTILAÇÃO. AF_08/2022	UN	20,00	11,86	BDI 1	14,97	299,40	RA
1.9.3.1.9.	SINAPI	89711	TUBO PVC, SERIE NORMAL, ESGOTO PREDIAL, DN 40 MM, FORNECIDO E INSTALADO EM RAMAL DE DESCARGA OU RAMAL DE ESGOTO SANITÁRIO. AF_08/2022	M	67,00	27,06	BDI 1	34,15	2.288,00	RA
1.9.3.1.10.	SINAPI	89712	TUBO PVC, SERIE NORMAL, ESGOTO PREDIAL, DN 50 MM, FORNECIDO E INSTALADO EM RAMAL DE DESCARGA OU RAMAL DE ESGOTO SANITÁRIO. AF_08/2022	M	204,20	33,62	BDI 1	42,43	8.664,20	RA
1.9.3.1.11.	SINAPI	89798	TUBO PVC, SERIE NORMAL, ESGOTO PREDIAL, DN 50 MM, FORNECIDO E INSTALADO EM PRUMADA DE ESGOTO SANITÁRIO OU VENTILAÇÃO. AF_08/2022	M	80,00	15,12	BDI 1	19,08	1.526,40	RA

← RECURSO



**PO - PLANILHA ORÇAMENTÁRIA**  
Orçamento Base para Licitação - OGU

Grau de Sigilo  
**#PUBLICO**

<b>Nº OPERAÇÃO</b>	<b>Nº TransfereGOV</b>	<b>PROPONENTE / TOMADOR</b>	<b>APELIDO DO EMPREENDIMENTO</b>			
	041134/2025	Prefeitura Municipal de Nipoã	Casa térrea acessível, 2 quartos, Autil=47,46m²			
<b>LOCALIDADE SINAPI</b>	<b>DATA BASE</b>	<b>DESCRIÇÃO DO LOTE</b>	<b>MUNICÍPIO / UF</b>	<b>BDI 1</b>	<b>BDI 2</b>	<b>BDI 3</b>
SAO PAULO	09-25 (DES.)	Construção de 20 unidades de habitação unifamiliar	Nipoã/SP	26,21%	0,00%	0,00%

Item	Fonte	Código	Descrição	Unidade	Quantidade	Custo Unitário (sem BDI) (R\$)	BDI (%)	Preço Unitário (com BDI) (R\$)	Preço Total (R\$)	
<b>Construção de 20 unidades de habitação unifamiliar</b>									<b>2.799.728,85</b>	
1.9.3.1.12.	SINAPI	89714	TUBO PVC, SERIE NORMAL, ESGOTO PREDIAL, DN 100 MM, FORNECIDO E INSTALADO EM RAMAL DE DESCARGA OU RAMAL DE ESGOTO SANITÁRIO. AF_08/2022	M	676,00	46,83	BDI 1	59,10	39.951,60	RA
<b>1.9.3.2.</b>			<b>ACESSÓRIOS/CAIXAS</b>					-	<b>89.042,20</b>	
1.9.3.2.1.	SINAPI	97902	CAIXA ENTERRADA HIDRÁULICA RETANGULAR EM ALVENARIA COM TIJOLOS CERÂMICOS MACIÇOS, DIMENSÕES INTERNAS: 0,6X0,6X0,6 M PARA REDE DE ESGOTO. AF_12/2020	UN	100,00	606,71	BDI 1	765,73	76.573,00	RA
1.9.3.2.2.	SINAPI	89707	CAIXA SIFONADA, PVC, DN 100 X 100 X 50 MM, JUNTA ELÁSTICA, FORNECIDA E INSTALADA EM RAMAL DE DESCARGA OU EM RAMAL DE ESGOTO SANITÁRIO. AF_08/2022	UN	20,00	54,40	BDI 1	68,66	1.373,20	RA
1.9.3.2.3.	SINAPI	104327	RALO SIFONADO REDONDO, PVC, DN 100 X 40 MM, JUNTA SOLDÁVEL, FORNECIDO E INSTALADO EM RAMAL DE DESCARGA OU EM RAMAL DE ESGOTO SANITÁRIO. AF_08/2022	UN	20,00	21,57	BDI 1	27,22	544,40	RA
1.9.3.2.4.	SINAPI	104326	RALO SECO CÔNICO, PVC, DN 100 X 40 MM, JUNTA SOLDÁVEL, FORNECIDO E INSTALADO EM RAMAL DE DESCARGA OU EM RAMAL DE ESGOTO SANITÁRIO. AF_08/2022	UN	20,00	22,48	BDI 1	28,37	567,40	RA
1.9.3.2.5.	SINAPI	98104	CAIXA DE GORDURA SIMPLES (CAPACIDADE: 36L), RETANGULAR, EM ALVENARIA COM TIJOLOS CERÂMICOS MACIÇOS, DIMENSÕES INTERNAS = 0,2X0,4 M, ALTURA INTERNA = 0,8 M. AF_12/2020	UN	20,00	395,54	BDI 1	499,21	9.984,20	RA
<b>1.9.4.</b>			<b>APARELHOS, METAIS E BANCADAS</b>					-	<b>56.991,34</b>	
1.9.4.0.1.	SINAPI	86931	VASO SANITÁRIO SIFONADO COM CAIXA ACOPLADA LOUÇA BRANCA, INCLUSO ENGATE FLEXÍVEL EM PLÁSTICO BRANCO, 1/2 X 40CM - FORNECIMENTO E INSTALAÇÃO. AF_01/2020	UN	18,00	488,89	BDI 1	617,03	11.106,54	RA
1.9.4.0.2.	SINAPI	86943	LAVATÓRIO LOUÇA BRANCA SUSPENSO, 29,5 X 39CM OU EQUIVALENTE, PADRÃO POPULAR, INCLUSO SIFÃO FLEXÍVEL EM PVC, VÁLVULA E ENGATE FLEXÍVEL 30CM EM PLÁSTICO E TORNEIRA CROMADA DE MESA, PADRÃO POPULAR - FORNECIMENTO E INSTALAÇÃO. AF_01/2020	UN	20,00	251,21	BDI 1	317,05	6.341,00	RA
1.9.4.0.3.	SINAPI	86934	BANCADA DE MÁRMORE SINTÉTICO 120 X 60CM, COM CUBA INTEGRADA, INCLUSO SIFÃO TIPO FLEXÍVEL EM PVC, VÁLVULA EM PLÁSTICO CROMADO TIPO AMERICANA E TORNEIRA CROMADA LONGA, DE PAREDE, PADRÃO POPULAR - FORNECIMENTO E INSTALAÇÃO. AF_01/2020	UN	20,00	503,53	BDI 1	635,51	12.710,20	RA
1.9.4.0.4.	SINAPI	86925	TANQUE DE MÁRMORE SINTÉTICO COM COLUNA, 22L OU EQUIVALENTE, INCLUSO SIFÃO FLEXÍVEL EM PVC, VÁLVULA PLÁSTICA E TORNEIRA DE METAL CROMADO PADRÃO POPULAR - FORNECIMENTO E INSTALAÇÃO. AF_01/2020	UN	20,00	735,07	BDI 1	927,73	18.554,60	RA
1.9.4.0.5.	SINAPI	100860	CHUVEIRO ELÉTRICO COMUM CORPO PLÁSTICO, TIPO DUCHA - FORNECIMENTO E INSTALAÇÃO. AF_01/2020	UN	20,00	119,97	BDI 1	151,41	3.028,20	RA

← RECURSO



**PO - PLANILHA ORÇAMENTÁRIA**  
Orçamento Base para Licitação - OGU

Grau de Sigilo  
**#PUBLICO**

<b>Nº OPERAÇÃO</b>	<b>Nº TransfereGOV</b> 041134/2025	<b>PROPONENTE / TOMADOR</b> Prefeitura Municipal de Nipoã	<b>APELIDO DO EMPREENDIMENTO</b> Casa térrea acessível, 2 quartos, Autil=47,46m²			
<b>LOCALIDADE SINAPI</b> SAO PAULO	<b>DATA BASE</b> 09-25 (DES.)	<b>DESCRIÇÃO DO LOTE</b> Construção de 20 unidades de habitação unifamiliar	<b>MUNICÍPIO / UF</b> Nipoã/SP	<b>BDI 1</b> 26,21%	<b>BDI 2</b> 0,00%	<b>BDI 3</b> 0,00%

Item	Fonte	Código	Descrição	Unidade	Quantidade	Custo Unitário (sem BDI) (R\$)	BDI (%)	Preço Unitário (com BDI) (R\$)	Preço Total (R\$)	RECURSO
<b>Construção de 20 unidades de habitação unifamiliar</b>									<b>2.799.728,85</b>	
1.9.4.0.6.	SINAPI	95546	KIT DE ACESSORIOS PARA BANHEIRO EM METAL CROMADO, 5 PECAS, INCLUSO FIXAÇÃO. AF_01/2020	UN	20,00	208,02	BDI 1	262,54	5.250,80	RA
<b>1.9.5.</b>			<b>ESPECIAIS / ACESSIBILIDADE</b>					-	<b>6.115,86</b>	
1.9.5.0.1.	SINAPI	100870	BARRA DE APOIO RETA, EM ALUMINIO, COMPRIMENTO 60 CM, FIXADA NA PAREDE - FORNECIMENTO E INSTALAÇÃO. AF_01/2020	UN	2,00	309,03	BDI 1	390,03	780,06	RA
1.9.5.0.2.	SINAPI	100874	PUXADOR PARA PCD, FIXADO NA PORTA - FORNECIMENTO E INSTALAÇÃO. AF_01/2020	UN	2,00	307,58	BDI 1	388,20	776,40	RA
1.9.5.0.3.	SINAPI	100875	BANCO ARTICULADO, EM AÇO INOX, PARA PCD, FIXADO NA PAREDE - FORNECIMENTO E INSTALAÇÃO. AF_01/2020	UN	2,00	1.062,06	BDI 1	1.340,43	2.680,86	RA
1.9.5.0.4.	SINAPI	95471	VASO SANITARIO SIFONADO CONVENCIONAL PARA PCD SEM FURO FRONTAL COM LOUÇA BRANCA SEM ASSENTO - FORNECIMENTO E INSTALAÇÃO. AF_01/2020	UN	2,00	744,21	BDI 1	939,27	1.878,54	RA
<b>1.10.</b>			<b>COMPLEMENTAÇÕES</b>					-	<b>16.265,60</b>	
<b>1.10.1.</b>			<b>CALAFETE E LIMPEZA</b>					-	<b>16.265,60</b>	
1.10.1.0.1.	SINAPI	99818	LIMPEZA DE BACIA SANITÁRIA, BIDÊ OU MICTÓRIO EM LOUÇA, INCLUSIVE METAIS CORRESPONDENTES. AF_04/2019	UN	20,00	6,58	BDI 1	8,30	166,00	RA
1.10.1.0.2.	SINAPI	99819	LIMPEZA DE BANCADA DE PEDRA (MÁRMORE OU GRANITO). AF_04/2019	M2	14,40	22,37	BDI 1	28,23	406,60	RA
1.10.1.0.3.	SINAPI	99811	LIMPEZA DE CONTRAPISO COM VASSOURA A SECO. AF_04/2019	M2	323,00	4,70	BDI 1	5,93	1.915,40	RA
1.10.1.0.4.	SINAPI	99826	LIMPEZA DE FORRO REMOVÍVEL COM PANO ÚMIDO. AF_04/2019	M2	718,00	2,05	BDI 1	2,59	1.859,60	RA
1.10.1.0.5.	SINAPI	99821	LIMPEZA DE JANELA DE VIDRO COM CAIXILHO EM AÇO/ALUMINIO/PVC. AF_04/2019	M2	235,20	3,79	BDI 1	4,78	1.124,20	RA
1.10.1.0.6.	SINAPI	99804	LIMPEZA DE PISO CERÂMICO OU PORCELANATO UTILIZANDO DETERGENTE NEUTRO E ESCOVAÇÃO MANUAL. AF_04/2019	M2	949,20	7,15	BDI 1	9,02	8.561,80	RA
1.10.1.0.7.	SINAPI	99822	LIMPEZA DE PORTA DE MADEIRA. AF_04/2019	M2	201,60	1,34	BDI 1	1,69	340,80	RA
1.10.1.0.8.	SINAPI	99807	LIMPEZA DE REVESTIMENTO CERÂMICO EM PAREDE UTILIZANDO DETERGENTE NEUTRO E ESCOVAÇÃO MANUAL. AF_04/2019	M2	479,40	2,16	BDI 1	2,73	1.308,80	RA
1.10.1.0.9.	SINAPI	99816	LIMPEZA DE TANQUE OU LAVATÓRIO DE LOUÇA ISOLADO, INCLUSIVE METAIS CORRESPONDENTES. AF_04/2019	UN	40,00	11,54	BDI 1	14,56	582,40	RA

Encargos sociais:

Observações:

**Foi considerado arredondamento de duas casas decimais para Quantidade; Custo Unitário; BDI; Preço Unitário; Preço Total.**



**PO - PLANILHA ORÇAMENTÁRIA**  
Orçamento Base para Licitação - OGU

Grau de Sigilo  
**#PÚBLICO**

<b>Nº OPERAÇÃO</b>	<b>Nº TransfereGOV</b>	<b>PROPONENTE / TOMADOR</b>	<b>APELIDO DO EMPREENDIMENTO</b>			
	041134/2025	Prefeitura Municipal de Nipoã	Casa térrea acessível, 2 quartos, Autil=47,46m²			
<b>LOCALIDADE SINAPI</b>	<b>DATA BASE</b>	<b>DESCRIÇÃO DO LOTE</b>	<b>MUNICÍPIO / UF</b>	<b>BDI 1</b>	<b>BDI 2</b>	<b>BDI 3</b>
SAO PAULO	09-25 (DES.)	Construção de 20 unidades de habitação unifamiliar	Nipoã/SP	26,21%	0,00%	0,00%

Item	Fonte	Código	Descrição	Unidade	Quantidade	Custo Unitário (sem BDI) (R\$)	BDI (%)	Preço Unitário (com BDI) (R\$)	Preço Total (R\$)
<b>Construção de 20 unidades de habitação unifamiliar</b>									<b>2.799.728,85</b>
Siglas da Composição do Investimento: RA - Rateio proporcional entre Repasse e Contrapartida; RP - 100% Repasse; CP - 100% Contrapartida; OU - 100% Outros.									

Nipoã/SP  
**Local**  
quarta-feira, 26 de novembro de 2025  
**Data**

Responsável Técnico  
**Nome:** Douglas de Freitas Junior  
**CREA/CAU:** 5069929892  
**ART/RRT:** 2620251975067

**DOUGLAS DE FREITAS JUNIOR:12170096809**  
Assinado de forma digital por DOUGLAS DE FREITAS JUNIOR:12170096809  
Dados: 2025.11.26 12:05:20 -03'00'

← RECURSO



CFF - CRONOGRAMA FÍSICO-FINANCEIRO  
OGU

Grau de Sigilo  
#PUBLICO

Nº OPERAÇÃO	Nº TGOV	PROponente TOMADOR	APELIDO EMPREENDIMENTO	DESCRIÇÃO DO LOTE
	041134/2025	Prefeitura Municipal de Nipoã	Casa térrea acessível, 2 quartos, Autil=47,46m²	Construção de 20 unidades de habitação unifamiliar

Item	Descrição	Valor (R\$)	Parcelas:	1	2	3	4	5	6	7	8	9	10	11	12
				04/25	05/25	06/25	07/25	08/25	09/25	10/25	11/25	12/25	01/26	02/26	03/26
<b>1.</b>	<b>CONSTRUÇÃO DE HABITAÇÃO DE INTE</b>	<b>2.799.728,85</b>	% Período:	4,04%	9,91%	7,58%	8,65%	4,54%	7,52%	25,03%	11,45%	4,69%	4,54%	4,62%	7,45%
1.1.	SERVIÇOS PRELIMINARES GERAIS	85.189,13	% Período:	100,00%											
1.1.1.	INSTALAÇÕES E CANTEIRO	32.721,73	% Período:	100,00%											
1.1.2.	LOCAÇÃO DE OBRA	52.467,40	% Período:	100,00%											
1.2.	ADMINISTRAÇÃO LOCAL	90.594,52	% Período:												100,00%
1.3.	FUNDAÇÕES E CONTENÇÕES	291.915,80	% Período:		95,00%				5,00%						
1.3.1.	FUNDAÇÕES	291.915,80	% Período:		95,00%				5,00%						
1.4.	SUPRAESTRUTURA	212.090,80	% Período:			100,00%									
1.4.1.	PILARES, VIGAS E LAJES	212.090,80	% Período:			100,00%									
1.5.	PAREDES E PAINÉIS	484.369,40	% Período:				50,00%				50,00%				
1.5.1.	ALVENARIA/FECHAMENTOS	261.481,40	% Período:				50,00%				50,00%				
1.5.2.	ESQUADRIAS METÁLICAS	141.924,00	% Período:				50,00%				50,00%				
1.5.3.	ESQUADRIAS DE MADEIRAS	80.964,00	% Período:				50,00%				50,00%				
1.6.	COBERTURA E PROTEÇÕES	583.127,40	% Período:							100,00%					
1.6.1.	TELHADOS	583.127,40	% Período:							100,00%					
1.7.	REVESTIMENTOS	391.927,40	% Período:						50,00%	30,00%	20,00%				
1.7.1.	REVESTIMENTOS INTERNOS	110.738,60	% Período:						50,00%	30,00%	20,00%				
1.7.2.	REVESTIMENTOS CERÂMICOS	37.895,00	% Período:						50,00%	30,00%	20,00%				
1.7.3.	REVESTIMENTOS EXTERNOS	85.948,80	% Período:						50,00%	30,00%	20,00%				
1.7.4.	FORROS	58.947,80	% Período:						50,00%	30,00%	20,00%				
1.7.5.	PINTURA	98.397,20	% Período:						50,00%	30,00%	20,00%				
1.8.	PAVIMENTAÇÕES	131.294,60	% Período:									100,00%			
1.8.1.	PISO CERÂMICA	66.912,20	% Período:									100,00%			
1.8.2.	PISO CIMENTADO	21.805,40	% Período:									100,00%			
1.8.3.	RODAPÉS, SOLEIRAS E PEITORIS	42.577,00	% Período:									100,00%			
1.9.	INSTALAÇÕES	512.954,20	% Período:	5,43%				24,76%					24,76%	25,24%	19,81%
1.9.1.	ELETRICAS / TELEFONIA	228.920,40	% Período:	5,00%				25,00%					25,00%	25,00%	20,00%
1.9.2.	HIDRÁULICAS / GÁS / INCÊNDIO	70.175,80	% Período:	5,00%				25,00%					25,00%	25,00%	20,00%
1.9.3.	SANITÁRIAS / PLUVIAL	150.750,80	% Período:	5,00%				25,00%					25,00%	25,00%	20,00%
1.9.4.	APARELHOS, METAIS E BANCADAS	56.991,34	% Período:	4,03%				25,54%					25,54%	24,46%	20,43%
1.9.5.	ESPECIAIS / ACESSIBILIDADE	6.115,86	% Período:	50,00%										50,00%	
1.10.	COMPLEMENTAÇÕES	16.265,60	% Período:												100,00%
1.10.1.	CALAFETE E LIMPEZA	16.265,60	% Período:												100,00%

<b>Total: R\$ 2.799.728,85</b>				%:	4,04%	9,91%	7,58%	8,65%	4,54%	7,52%	25,03%	11,45%	4,69%	4,54%	4,62%	7,45%
Período:	Repasso:	113.033,65	277.320,01	212.090,80	242.184,70	127.018,10	210.559,49	700.705,62	320.570,18	131.294,60	127.018,10	129.459,00	208.474,60			
	Contrapartida:	-	-	-	-	-	-	-	-	-	-	-	-	-	-	-
	Outros:	-	-	-	-	-	-	-	-	-	-	-	-	-	-	-
	<b>Investimento:</b>	<b>113.033,65</b>	<b>277.320,01</b>	<b>212.090,80</b>	<b>242.184,70</b>	<b>127.018,10</b>	<b>210.559,49</b>	<b>700.705,62</b>	<b>320.570,18</b>	<b>131.294,60</b>	<b>127.018,10</b>	<b>129.459,00</b>	<b>208.474,60</b>			
Acumulado:	%:	4,04%	13,94%	21,52%	30,17%	34,71%	42,23%	67,25%	78,70%	83,39%	87,93%	92,55%	100,00%			
	Repasso:	113.033,65	390.353,66	602.444,46	844.629,16	971.647,26	1.182.206,75	1.882.912,37	2.203.482,55	2.334.777,15	2.461.795,25	2.591.254,25	2.799.728,85			
	Contrapartida:	-	-	-	-	-	-	-	-	-	-	-	-	-	-	-
	Outros:	-	-	-	-	-	-	-	-	-	-	-	-	-	-	-
	<b>Investimento:</b>	<b>113.033,65</b>	<b>390.353,66</b>	<b>602.444,46</b>	<b>844.629,16</b>	<b>971.647,26</b>	<b>1.182.206,75</b>	<b>1.882.912,37</b>	<b>2.203.482,55</b>	<b>2.334.777,15</b>	<b>2.461.795,25</b>	<b>2.591.254,25</b>	<b>2.799.728,85</b>			
Administração Local:				0,00%	0,00%	0,00%	0,00%	0,00%	0,00%	0,00%	0,00%	0,00%	0,00%	0,00%	0,00%	100,00%



CFF - CRONOGRAMA FÍSICO-FINANCEIRO  
OGU

Grau de Sigilo  
#PUBLICO

Nº OPERAÇÃO	Nº TGOV	PROPONENTE TOMADOR	APELIDO EMPREENDIMENTO	DESCRIÇÃO DO LOTE
	041134/2025	Prefeitura Municipal de Nipoã	Casa térrea acessível, 2 quartos, Autil=47,46m²	Construção de 20 unidades de habitação unifamiliar

Item	Descrição	Valor (R\$)	Parcelas:	1	2	3	4	5	6	7	8	9	10	11	12
				04/25	05/25	06/25	07/25	08/25	09/25	10/25	11/25	12/25	01/26	02/26	03/26

Nipoã/SP

Local

quarta-feira, 26 de novembro de 2025

Data

Responsável Técnico

Nome: Douglas de Freitas Junior

CREA/CAU: 5069929892

ART/RRT: 2620251975067

DOUGLAS DE  
FREITAS

JUNIOR:12170096809

Assinado de forma digital  
por DOUGLAS DE FREITAS  
JUNIOR:12170096809

Dados: 2025.11.26 12:08:53  
-03'00'

Contrato de Repasse nº 980987/2025, firmado pelo MUNICÍPIO DE RODRIGUES ALVES-AC, CNPJ 84.306.455/0001-20, junto à União Federal por intermédio do MINISTÉRIO DAS CIDADES, representada pela Caixa Econômica Federal, CNPJ 00.360.305/0001-04; Objeto ADEQUAÇÃO DE VIAS NO MUNICÍPIO DE RODRIGUES ALVES - ACRE; Programa Mobilidade Urbana; Valor: R\$ 781.245,00; dos recursos: R\$ 780.445,00, correrão à conta da União no exercício de 2025, UG 175004, Gestão 00001, Programa de Trabalho 15451231900T10000, NE 2025NE000925, de 30/09/2025, e R\$ 800,00 de contrapartida. Vigência 31/12/2025 - 30/09/2028 Rafael Vieira Forsellini e Salatiel Pinheiro Magalhães.

Contrato de Repasse nº 985086/2025, firmado pelo MUNICÍPIO DE TARAUACÁ-AC, CNPJ 34.693.564/0001-79, junto à União Federal por intermédio do MINISTÉRIO DO TURISMO, representada pela Caixa Econômica Federal, CNPJ 00.360.305/0001-04; Objeto URBANIZAÇÃO DA ORLA DO RIO GREGÓRIO NO MUNICÍPIO DE TARAUACÁ/AC; Programa Turismo, Esse é o Destino; Valor: R\$ 1.267.500,00; dos recursos: R\$ 1.266.200,00, correrão à conta da União no exercício de 2025, UG 540007, Gestão 00001, Programa de Trabalho 5400020250008, NE 2025NE000425, de 17/11/2025, e R\$ 1.300,00 de contrapartida. Vigência 31/12/2025 -30/09/2029 Rafael Vieira Forsellini e Rodrigo Damasceno Catão.

Contrato de Repasse nº 981957/2025, firmado pelo MUNICÍPIO DE TARAUACÁ-AC, CNPJ 34.693.564/0001-79, junto à União Federal por intermédio do MINISTÉRIO DAS CIDADES, representada pela Caixa Econômica Federal, CNPJ 00.360.305/0001-04; Objeto PAVIMENTAÇÃO DE VIAS URBANAS NO MUNICÍPIO DE TARAUACÁ/AC; Programa Mobilidade Urbana; Valor: R\$ 781.245,00; dos recursos: R\$ 780.445,00, correrão à conta da União no exercício de 2025, UG 175004, Gestão 00001, Programa de Trabalho 5600020250024, NE 2025NE01073, de 09/10/2025, e R\$ 800,00 de contrapartida. Vigência 31/12/2025 - 30/09/2029 Rafael Vieira Forsellini e Rodrigo Damasceno Catão.

Contrato de Repasse nº 989711/2025, firmado pelo MUNICÍPIO DE MÂNCIO LIMA-AC, CNPJ 04.059.671/0001-89, junto à União Federal por intermédio do MINISTÉRIO DO ESPORTE, representada pela Caixa Econômica Federal, CNPJ 00.360.305/0001-04; Objeto REFORMA DE QUADRA POLIESPORTIVA NO MUNICÍPIO DE MÂNCIO LIMA/AC; Programa Esporte para a Vida; Valor: R\$ 585.100,00; dos recursos: R\$ 584.400,00, correrão à conta da União no exercício de 2025, UG 180006, Gestão 00001, Programa de Trabalho 5100020250027, NE 2025NE001319, de 22/12/2025, e R\$ 700,00 de contrapartida. Vigência 31/12/2025 -30/09/2029 Rafael Vieira Forsellini e José Luiz Gomes da Costa.

Contrato de Repasse nº 984994/2025, firmado pelo MUNICÍPIO DE TARAUACÁ-AC, CNPJ 34.693.564/0001-79, junto à União Federal por intermédio do MINISTÉRIO DO TURISMO, representada pela Caixa Econômica Federal, CNPJ 00.360.305/0001-04; Objeto CONSTRUÇÃO DE PRAÇA NO MUNICÍPIO DE TARAUACÁ/AC; Programa Turismo, Esse é o Destino; Valor: R\$ 839.184,00; dos recursos: R\$ 838.284,00, correrão à conta da União no exercício de 2025, UG 540007, Gestão 00001, Programa de Trabalho 5400020250008, NE 2025NE000414, de 14/11/2025, e R\$ 900,00 de contrapartida. Vigência 31/12/2025 -30/09/2029 Rafael Vieira Forsellini e Rodrigo Damasceno Catão.

## GERÊNCIA EXECUTIVA GOVERNO RIO DE JANEIRO - RJ

### EXTRATO DE COMPROMISSO

Termo de Compromisso nº 987937/2025, firmado pelo MUNICÍPIO DE ITAGUAÍ-RJ, CNPJ 29.138.302/0001-02, junto à União Federal por intermédio do MINISTÉRIO DO ESPORTE, representada pela Caixa Econômica Federal, CNPJ 00.360.305/0001-04; Objeto CONSTRUÇÃO DO ESPAÇO ESPORTIVO COMUNITÁRIO, NO MUNICÍPIO DE ITAGUAÍ/RJ.; Programa Esporte para a Vida; Valor: R\$ 1.462.500,00; dos recursos: R\$ 877.500,00, correrão à conta da União no exercício de 2025, UG 180006, Programa de Trabalho 278125126005L0001, NE 2025NE001207, e R\$ 585.000,00 nos exercícios subsequentes, e R\$ 0,00 de contrapartida. Vigência 31/12/2027 - 31/12/2025 Luciane Marinho Vital e Haroldo Rodrigues Jesus Neto.

### EXTRATO DE CONTRATO

Contrato de Repasse nº 986223/2025, firmado pelo MUNICÍPIO DE DUQUE DE CAXIAS-RJ, CNPJ 29.138.328/0001-50, junto à União Federal por intermédio do MINISTÉRIO DO TURISMO, representada pela Caixa Econômica Federal, CNPJ 00.360.305/0001-04; Objeto CONSTRUÇÃO DO TEATRO MUNICIPAL DE DUQUE DE CAXIAS/RJ; Programa Turismo, Esse é o Destino; Valor: R\$ 2.412.725,00; dos recursos: R\$ 2.382.725,00, correrão à conta da União no exercício de 2025, UG 540007, Gestão 00001, Programa de Trabalho 23695232310V00001, NE 2025NE000605, de 27/11/2025, e R\$ 30.000,00 de contrapartida. Vigência 31/07/2027 - 30/12/2025 Luciane Marinho Vital e Jonathas Rego Monteiro Porto Neto.

Contrato de Repasse nº 989270/2025, firmado pelo MUNICÍPIO DE DUQUE DE CAXIAS-RJ, CNPJ 29.138.328/0001-50, junto à União Federal por intermédio do MINISTÉRIO DO ESPORTE, representada pela Caixa Econômica Federal, CNPJ 00.360.305/0001-04; Objeto CONSTRUÇÃO DE PRAÇA ESPORTIVA NO MUNICÍPIO DE DUQUE DE CAXIAS/RJ.; Programa Esporte para a Vida; Valor: R\$ 1.931.155,00; dos recursos: R\$ 1.910.000,00, correrão à conta da União no exercício de 2025, UG 180006, Gestão 00001, Programa de Trabalho 278125126005L0001, NE 2025NE001250, de 17/12/2025, e R\$ 21.155,00 de contrapartida. Vigência 31/12/2029 - 30/12/2025 Luciane Marinho Vital e Jonathas Rego Monteiro Porto Neto.

Contrato de Repasse nº 991269/2025, firmado pelo FUNDACAO EDUCACIONAL E CULTURAL DE NOVA IGUAÇU-RJ, CNPJ 30.217.228/0001-07, junto à União Federal por intermédio do Ministério da Cultura, representada pela Caixa Econômica Federal, CNPJ 00.360.305/0001-04; Objeto Implantação do Equipamento Cultural MovCEU do Programa Territórios da Cultura no Município de Nova Iguaçu/RJ.; Programa Direito à Cultura; Valor: R\$ 609.990,00; dos recursos: R\$ 485.000,00, correrão à conta da União no exercício de 2025, UG 420045, Gestão 00001, Programa de Trabalho 5125.20ZF.0053, NE 2025NE000238, de 27/12/2025, e R\$ 124.990,00 de contrapartida. Vigência 30/09/2026 - 30/12/2025 Luciane Marinho Vital e Miguel Arcangelo Ribeiro

Contrato de Repasse nº 990419/2025, firmado pelo MUNICÍPIO DE MESQUITA-RJ, CNPJ 04.132.090/0001-25, junto à União Federal por intermédio do MINISTÉRIO DO ESPORTE, representada pela Caixa Econômica Federal, CNPJ 00.360.305/0001-04; Objeto MODERNIZAÇÃO DE PRAÇA ESPORTIVA NO MUNICÍPIO DE MESQUITA/RJ.; Programa Esporte para a Vida; Valor: R\$ 859.200,00; dos recursos: R\$ 779.200,00, correrão à conta da União no exercício de 2025, UG 180006, Gestão 00001, Programa de Trabalho 278125126005L0001, NE 2025NE001368, de 24/12/2025, e R\$ 80.000,00 de contrapartida. Vigência 30/09/2028 - 30/12/2025 Luciane Marinho Vital e Alex Maroto de Oliveira.

Contrato de Repasse nº 981634/2025, firmado pelo MUNICÍPIO DE MANGARATIBA-RJ, CNPJ 29.138.310/0001-59, junto à União Federal por intermédio do MINISTÉRIO DAS CIDADES, representada pela Caixa Econômica Federal, CNPJ 00.360.305/0001-04; Objeto PAVIMENTAÇÃO E RECAPEAMENTO DE VIAS URBANAS NO MUNICÍPIO DE MANGARATIBA/RJ; Programa Mobilidade Urbana; Valor: R\$ 1.000.019,00; dos recursos: R\$ 960.019,00, correrão à conta da União no exercício de 2025, UG 175004, Gestão 00001, Programa de Trabalho 15451231900T10001, NE 2025NE001042, de 06/10/2025, e R\$ 40.000,00 de contrapartida. Vigência 30/09/2028 - 30/12/2025 LUCIANE MARINHO VITAL e LUIZ CLAUDIO DE SOUZA RIBEIRO.

Contrato de Repasse nº 991840/2025, firmado pelo MUNICÍPIO DE NILÓPOLIS-RJ, CNPJ 29.138.286/0001-58, junto à União Federal por intermédio do MINISTÉRIO DO TURISMO, representada pela Caixa Econômica Federal, CNPJ 00.360.305/0001-04; Objeto CONSTRUÇÃO DA CASA DO ARTESÃO NO MUNICÍPIO DE NILÓPOLIS/RJ.; Programa Turismo, Esse é o Destino; Valor: R\$ 984.659,00; dos recursos: R\$ 974.659,00, correrão à conta da União no exercício de 2025, UG 540007, Gestão 00001, Programa de Trabalho 23695232310V00001, NE 2025NE000962, de 31/12/2025, e R\$ 10.000,00 de contrapartida. Vigência 30/09/2028 - 30/12/2025 Luciane Marinho Vital e Abraão David Neto (Abraãozinho).

### RETIFICAÇÃO

Extrato de Termo Aditivo nº 952178/23 , DOU de 05/01/2026, Seção 3, página 65, onde se lê "T Aditivo: 29/12/2025, leia-se: T Aditivo: 26/12/2025".

## GERÊNCIA EXECUTIVA GOVERNO SALVADOR - BA

### EXTRATO DE CONTRATO

Contrato de Repasse nº 991070/2025, firmado pelo MUNICÍPIO DE NOVA VIÇOSA-BA, CNPJ 13.761.531/0001-49, junto à União Federal por intermédio do MINISTÉRIO DAS CIDADES, representada pela Caixa Econômica Federal, CNPJ 00.360.305/0001-04; Objeto CONSTRUÇÃO DO CAIS.; Programa Cidades Melhores; Valor: R\$ 1.462.115,00; dos recursos: R\$ 1.457.115,00, correrão à conta da União no exercício de 2025, UG 175004, Gestão 0001, Programa de Trabalho 154515601005Y0000, NE 2025NE001995, de 26/12/2025, e R\$ 5.000,00 de contrapartida. Vigência 31/12/2028 - 31/12/2025 Sílvio José Conceição e LUCIANA SOUSA MACHADO RODRIGUES.

Contrato de Repasse nº 991046/2025, firmado pelo MUNICÍPIO DE CAMAMU-BA, CNPJ 13.753.306/0001-60, junto à União Federal por intermédio do MINISTÉRIO DAS CIDADES, representada pela Caixa Econômica Federal, CNPJ 00.360.305/0001-04; Objeto REQUALIFICAÇÃO DE PRAÇAS NO MUNICÍPIO DE CAMAMU-BA.; Programa Cidades Melhores; Valor: R\$ 487.354,00; dos recursos: R\$ 486.354,00, correrão à conta da União no exercício de 2025, UG 175004, Gestão 00001, Programa de Trabalho 154515601005Y0000, NE 2025NE001970, de 26/12/2025, e R\$ 1.000,00 de contrapartida. Vigência 30/09/2028 - 31/12/2025 Sílvio José Conceição e JAIRO PEREIRA CRUZ

Contrato de Repasse nº 991061/2025, firmado pelo MUNICÍPIO DE GONGOGI-BA, CNPJ 14.235.048/0001-93, junto à União Federal por intermédio do MINISTÉRIO DAS CIDADES, representada pela Caixa Econômica Federal, CNPJ 00.360.305/0001-04; Objeto CONSTRUÇÃO E/OU REFORMA DE PRAÇAS PÚBLICAS NO MUNICÍPIO DE GONGOGI/BA.; Programa Cidades Melhores; Valor: R\$ 800.800,80; dos recursos: R\$ 800.000,00, correrão à conta da União no exercício de 2025, UG 175004, Gestão 00001, Programa de Trabalho 154515601005Y0000, NE 2025NE001985, de 26/12/2025, e R\$ 800,80 de contrapartida. Vigência 30/09/2028 - 31/12/2025 Sílvio José Conceição e ADRIANO MENDONÇA PINHEIRO

Contrato de Repasse nº 991738/2025, firmado pelo MUNICÍPIO DE CARAVELAS-BA, CNPJ 13.761.689/0001-19, junto à União Federal por intermédio do MINISTÉRIO DAS CIDADES, representada pela Caixa Econômica Federal, CNPJ 00.360.305/0001-04; Objeto PAVIMENTAÇÃO DE VIAS URBANAS NO DISTRITO DE JUERANA, MUNICÍPIO DE CARAVELAS/BA.; Programa Mobilidade Urbana; Valor: R\$ 2.393.421,00; dos recursos: R\$ 23.684,21, correrão à conta da União no exercício de 2025, UG 175004, Gestão 0001, Programa de Trabalho 2025NE002090, NE 2025NE002090, de 30/12/2025, e R\$ 2.344.736,79 nos exercícios subsequentes, e R\$ 25.000,00 de contrapartida. Vigência 31/12/2028 - 31/12/2025 Sílvio José Conceição e Aduato Ronaldo Azevedo da Costa.

Contrato de Repasse nº 988420/2025, firmado pelo MUNICÍPIO DE ITANAGRA-BA, CNPJ 14.757.157/0001-70, junto à União Federal por intermédio do MINISTÉRIO DAS CIDADES, representada pela Caixa Econômica Federal, CNPJ 00.360.305/0001-04; Objeto PAVIMENTAÇÃO COM DRENAGEM SUPERFICIAL EM VIAS URBANAS DO MUNICÍPIO DE ITANAGRA/BA.; Programa Mobilidade Urbana; Valor: R\$ 395.658,00; dos recursos: R\$ 389.863,00, correrão à conta da União no exercício de 2025, UG 175004, Gestão 00001, Programa de Trabalho 15451231900T10001, NE 2025NE001787, de 10/12/2025, e R\$ 5.795,00 de contrapartida. Vigência 30/09/2028 - 18/12/2025 Sílvio José Conceição e Marcus Gustavo de Souza Sarmento.

Contrato de Repasse nº 987565/2025, firmado pelo MUNICÍPIO DE JUCURUÇU-BA, CNPJ 16.412.025/0001-32, junto à União Federal por intermédio do MINISTÉRIO DAS CIDADES, representada pela Caixa Econômica Federal, CNPJ 00.360.305/0001-04; Objeto CONSTRUÇÃO DE PRAÇA PÚBLICA NO BAIRRO BELA VISTA, PERÍMETRO URBANO DE JUCURUÇU/BA.; Programa Cidades Melhores; Valor: R\$ 685.261,00; dos recursos: R\$ 682.261,00, correrão à conta da União no exercício de 2025, UG 175004, Gestão 00001, Programa de Trabalho 154515601005Y0000, NE 2025NE001651, de 02/12/2025, e R\$ 3.000,00 de contrapartida. Vigência 30/09/2028 - 30/12/2025 Sílvio José Conceição e ARIIVALDO DE ALMEIDA COSTA.

Contrato de Repasse nº 991028/2025, firmado pelo MUNICÍPIO DE JUCURUÇU-BA, CNPJ 16.412.025/0001-32, junto à União Federal por intermédio do MINISTÉRIO DAS CIDADES, representada pela Caixa Econômica Federal, CNPJ 00.360.305/0001-04; Objeto AMPLIAÇÃO E REVITALIZAÇÃO DA PRAÇA PÚBLICA NA COMUNIDADE ÁGUA LIMPA, LOCALIZADA NO PERÍMETRO URBANO DO MUNICÍPIO DE JUCURUÇU/BA.; Programa Cidades Melhores; Valor: R\$ 395.658,00; dos recursos: R\$ 389.863,00, correrão à conta da União no exercício de 2025, UG 175004, Gestão 00001, Programa de Trabalho 154515601005Y0000, NE 2025NE001957, de 26/12/2025, e R\$ 5.795,00 de contrapartida. Vigência 30/09/2028 - 30/12/2025 Sílvio José Conceição e ARIIVALDO DE ALMEIDA COSTA.

## GERÊNCIA EXECUTIVA GOVERNO SÃO JOSÉ DO RIO PRETO - SP

### EXTRATO DE CONTRATO

Termo de Compromisso nº 990482/2025, firmado pelo MUNICÍPIO DE CÂNDIDO RODRIGUES-SP, CNPJ 45.374.261/0001-00, junto à União Federal por intermédio do MINISTÉRIO DAS CIDADES, representada pela Caixa Econômica Federal, CNPJ 00.360.305/0001-04; Objeto PROVISÃO HABITACIONAL NO MUNICÍPIO DE CÂNDIDO RODRIGUES/SP; Programa Moradia Digna; Valor: R\$ 2.936.014,28; dos recursos: R\$ 280.000,00, correrão à conta da União no exercício de 2025, UG 560018, Programa de Trabalho 16482232000T10000, NE 2025NE001469, e R\$ 2.520.000,00 nos exercícios subsequentes, e R\$ 136.014,28 de contrapartida. Vigência 30/12/2029 - 30/12/2025 Ubirajara Gonçalves de Lima Junior e Tiago Alex Ravazzi.

Termo de Compromisso nº 990493/2025, firmado pelo MUNICÍPIO DE GUAIARA-SP, CNPJ 48.344.014/0001-59, junto à União Federal por intermédio do MINISTÉRIO DAS CIDADES, representada pela Caixa Econômica Federal, CNPJ 00.360.305/0001-04; Objeto PROVISÃO DE UNIDADES HABITACIONAIS NO MUNICÍPIO DE GUAIARA-SP; Programa Moradia Digna; Valor: R\$ 5.600.006,00; dos recursos: R\$ 560.000,00, correrão à conta da União no exercício de 2025, UG 560018, Programa de Trabalho 16482232000T10000, NE 2025NE001479, e R\$ 5.040.000,00 nos exercícios subsequentes, e R\$ 6,00 de contrapartida. Vigência 30/12/2029 - 30/12/2025 Ubirajara Gonçalves de Lima Junior e Antonio Manoel da Silva Junior.

Termo de Compromisso nº 990507/2025, firmado pelo MUNICÍPIO DE MONÇÕES-SP, CNPJ 59.854.927/0001-31, junto à União Federal por intermédio do MINISTÉRIO DAS CIDADES, representada pela Caixa Econômica Federal, CNPJ 00.360.305/0001-04; Objeto PROVISÃO DE UNIDADES HABITACIONAIS; Programa Moradia Digna; Valor: R\$ 2.867.132,32; dos recursos: R\$ 280.000,00, correrão à conta da União no exercício de 2025, UG 560018, Programa de Trabalho 16482232000T10000, NE 2025NE001490, e R\$ 2.520.000,00 nos exercícios subsequentes, e R\$ 67.132,32 de contrapartida. Vigência 30/12/2029 - 30/12/2025 Ubirajara Gonçalves de Lima Junior e Douglas Antônio Honorato.

Termo de Compromisso nº 990510/2025, firmado pelo MUNICÍPIO DE NHADEARA-SP, CNPJ 45.146.271/0001-98, junto à União Federal por intermédio do MINISTÉRIO DAS CIDADES, representada pela Caixa Econômica Federal, CNPJ 00.360.305/0001-04; Objeto PROVISÃO DE UNIDADES HABITACIONAIS ATRAVÉS DO PROGRAMA MINHA CASA, MINHA VIDA SUB 50 COM RECURSOS DO FUNDO NACIONAL DE HABITAÇÃO DE INTERESSE SOCIAL.; Programa Moradia Digna; Valor: R\$ 2.867.132,32; dos recursos: R\$ 280.000,00, correrão à conta da União no exercício de 2025, UG 560018, Programa de Trabalho 16482232000T10000, NE 2025NE001493, e R\$ 2.520.000,00 nos exercícios subsequentes, e R\$ 67.132,32 de contrapartida. Vigência 30/12/2029 - 30/12/2025 Ubirajara Gonçalves de Lima Junior e Antonio Marques do Nascimento Junior.

Termo de Compromisso nº 990511/2025, firmado pelo MUNICÍPIO DE NIPOÁ-SP, CNPJ 49.107.725/0001-72, junto à União Federal por intermédio do MINISTÉRIO DAS CIDADES, representada pela Caixa Econômica Federal, CNPJ 00.360.305/0001-04; Objeto PROVISÃO DE UNIDADES HABITACIONAIS NO MUNICÍPIO DE NIPOÁ-SP.; Programa Moradia Digna; Valor: R\$ 2.800.000,00; dos recursos: R\$ 280.000,00, correrão à conta da União no exercício de 2025, UG 560018, Programa de Trabalho 16482232000T10000,



NE 2025NE001494, e R\$ 2.520.000,00 nos exercícios subsequentes, e R\$ 0,00 de contrapartida. Vigência 30/12/2029 - 30/12/2025 Ubirajara Gonçalves de Lima Junior e Jose Pedro Rampim.

Termo de Compromisso nº 990509/2025, firmado pelo MUNICÍPIO DE NEVES PAULISTA-SP, CNPJ 45.145.414/0001-47, junto à União Federal por intermédio do MINISTÉRIO DAS CIDADES, representada pela Caixa Econômica Federal, CNPJ 00.360.305/0001-04; Objeto PROVISÃO DE UNIDADES HABITACIONAIS MCMV, NO MUNICÍPIO DE NEVES PAULISTA-SP; Programa Moradia Digna; Valor: R\$ 2.800.000,00; dos recursos: R\$ 280.000,00, correrão à conta da União no exercício de 2025, UG 560018, Programa de Trabalho 16482232000TI0000, NE 2025NE001492, e R\$ 2.520.000,00 nos exercícios subsequentes e R\$ 0,00 de contrapartida. Vigência 30/12/2029 - 30/12/2025 Ubirajara Gonçalves de Lima Junior e Norival Donizeti Rossali.

Termo de Compromisso nº 990512/2025, firmado pelo MUNICÍPIO DE NOVA ALIANÇA-SP, CNPJ 45.094.232/0001-94, junto à União Federal por intermédio do MINISTÉRIO DAS CIDADES, representada pela Caixa Econômica Federal, CNPJ 00.360.305/0001-04; Objeto PROVISÃO DE UNIDADES HABITACIONAIS NO MUNICÍPIO DE NOVA ALIANÇA.; Programa Moradia Digna; Valor: R\$ 2.814.593,72; dos recursos: R\$ 280.000,00, correrão à conta da União no exercício de 2025, UG 560018, Programa de Trabalho 16482232000TI0000, NE 2025NE001495, e R\$ 2.520.000,00 nos exercícios subsequentes, e R\$ 14.593,72 de contrapartida. Vigência 29/12/2029 - 29/12/2025 Ubirajara Gonçalves de Lima Junior e Jurandir Barbosa de Moraes.

Termo de Compromisso nº 990514/2025, firmado pelo MUNICÍPIO DE NOVA LUZITÂNIA-SP, CNPJ 53.099.149/0001-36, junto à União Federal por intermédio do MINISTÉRIO DAS CIDADES, representada pela Caixa Econômica Federal, CNPJ 00.360.305/0001-04; Objeto PROVISÃO DE UNIDADES HABITACIONAIS NO MUNICÍPIO DE NOVA LUZITÂNIA/SP; Programa Moradia Digna; Valor: R\$ 2.800.112,18; dos recursos: R\$ 280.000,00, correrão à conta da União no exercício de 2025, UG 560018, Programa de Trabalho 16482232000TI0000, NE 2025NE001497, e R\$ 2.520.000,00 nos exercícios subsequentes, e R\$ 112,18 de contrapartida. Vigência 30/12/2029 - 30/12/2025 Ubirajara Gonçalves de Lima Junior e Miguel José Araújo Junior.

Termo de Compromisso nº 991996/2025, firmado pelo MUNICÍPIO DE GASTÃO VIDIGAL-SP, CNPJ 45.660.602/0001-03, junto à União Federal por intermédio do MINISTÉRIO DAS CIDADES, representada pela Caixa Econômica Federal, CNPJ 00.360.305/0001-04; Objeto PROVISÃO DE UNIDADES HABITACIONAIS NO MUNICÍPIO DE GASTÃO VIDIGAL/SP; Programa Moradia Digna; Valor: R\$ 2.800.112,18; dos recursos: R\$ 140.000,00, correrão à conta da União no exercício de 2025, UG 560018, Programa de Trabalho 16482232000TI0000, NE 2025NE001579, e R\$ 2.660.000,00 nos exercícios subsequentes, e R\$ 112,18 de contrapartida. Vigência 31/12/2029 - 31/12/2025 Carlos Eduardo Chaves e Daniel Guarneri Criado.

Termo de Compromisso nº 990515/2025, firmado pelo MUNICÍPIO DE NOVO HORIZONTE-SP, CNPJ 45.152.139/0001-99, junto à União Federal por intermédio do MINISTÉRIO DAS CIDADES, representada pela Caixa Econômica Federal, CNPJ 00.360.305/0001-04; Objeto PRODUÇÃO DE UNIDADES HABITACIONAIS 2025; Programa Moradia Digna; Valor: R\$ 6.865.349,29; dos recursos: R\$ 560.000,00, correrão à conta da União no exercício de 2025, UG 560018, Programa de Trabalho 16482232000TI0000, NE 2025NE001498, e R\$ 5.040.000,00 nos exercícios subsequentes, e R\$ 1.265.349,29 de contrapartida. Vigência 30/12/2029 - 30/12/2025 Ubirajara Gonçalves de Lima Junior e Fabiano de Mello Belentani.

Termo de Compromisso nº 990520/2025, firmado pelo MUNICÍPIO DE PEDRANÓPOLIS-SP, CNPJ 63.893.929/0001-07, junto à União Federal por intermédio do MINISTÉRIO DAS CIDADES, representada pela Caixa Econômica Federal, CNPJ 00.360.305/0001-04; Objeto PROVISÃO DE UNIDADES HABITACIONAIS NO MUNICÍPIO DE PEDRANÓPOLIS/SP.; Programa Moradia Digna; Valor: R\$ 3.231.111,18; dos recursos: R\$ 280.000,00, correrão à conta da União no exercício de 2025, UG 560018, Programa de Trabalho 16482232000TI0000, NE 2025NE001503, e R\$ 2.520.000,00 nos exercícios subsequentes, e R\$ 431.111,18 de contrapartida. Vigência 30/12/2029 - 30/12/2025 Ubirajara Gonçalves de Lima Junior e Fausto Luano Rosa.

Termo de Compromisso nº 990534/2025, firmado pelo MUNICÍPIO DE SANTA ADÉLIA-SP, CNPJ 46.599.270/0001-61, junto à União Federal por intermédio do MINISTÉRIO DAS CIDADES, representada pela Caixa Econômica Federal, CNPJ 00.360.305/0001-04; Objeto PROVISÃO DE UNIDADES HABITACIONAIS NO MUNICÍPIO DE SANTA ADÉLIA/SP.; Programa Moradia Digna; Valor: R\$ 2.836.886,35; dos recursos: R\$ 280.000,00, correrão à conta da União no exercício de 2025, UG 560018, Programa de Trabalho 16482232000TI0000, NE 2025NE001514, e R\$ 2.520.000,00 nos exercícios subsequentes, e R\$ 36.886,35 de contrapartida. Vigência 29/12/2029 - 29/12/2025 Ubirajara Gonçalves de Lima Junior e Ciro Cesar Costa.

Termo de Compromisso nº 990542/2025, firmado pelo MUNICÍPIO DE SEBASTIANÓPOLIS DO SUL-SP, CNPJ 52.879.780/0001-95, junto à União Federal por intermédio do MINISTÉRIO DAS CIDADES, representada pela Caixa Econômica Federal, CNPJ 00.360.305/0001-04; Objeto PROVISÃO DE UNIDADES HABITACIONAIS NO MUNICÍPIO DE SEBASTIANÓPOLIS DO SUL-SP.; Programa Moradia Digna; Valor: R\$ 2.801.102,51; dos recursos: R\$ 280.000,00, correrão à conta da União no exercício de 2025, UG 560018, Programa de Trabalho 16482232000TI0000, NE 2025NE001521, e R\$ 2.520.000,00 nos exercícios subsequentes, e R\$ 1.102,51 de contrapartida. Vigência 29/12/2029 - 29/12/2025 Ubirajara Gonçalves de Lima Junior e José Antônio Abreu do Vale.

Termo de Compromisso nº 992002/2025, firmado pelo MUNICÍPIO DE JOSÉ BONIFÁCIO-SP, CNPJ 45.141.132/0001-71, junto à União Federal por intermédio do MINISTÉRIO DAS CIDADES, representada pela Caixa Econômica Federal, CNPJ 00.360.305/0001-04; Objeto PROVISÃO DE UNIDADES HABITACIONAIS NO MUNICÍPIO DE JOSÉ BONIFÁCIO - SP.; Programa Moradia Digna; Valor: R\$ 5.947.665,75; dos recursos: R\$ 280.000,00, correrão à conta da União no exercício de 2025, UG 560018, Programa de Trabalho 16482232000TI0000, NE 2025NE001585, e R\$ 5.320.000,00 nos exercícios subsequentes, e R\$ 347.665,75 de contrapartida. Vigência 31/12/2029 - 31/12/2025 Carlos Eduardo Chaves e Marcelo Cataruci de Almeida.

Termo de Compromisso nº 990551/2025, firmado pelo MUNICÍPIO DE UCHOA-SP, CNPJ 45.119.952/0001-10, junto à União Federal por intermédio do MINISTÉRIO DAS CIDADES, representada pela Caixa Econômica Federal, CNPJ 00.360.305/0001-04; Objeto PROVISÃO DE UNIDADES HABITACIONAIS; Programa Moradia Digna; Valor: R\$ 2.800.000,00; dos recursos: R\$ 280.000,00, correrão à conta da União no exercício de 2025, UG 560018, Programa de Trabalho 16482232000TI0000, NE 2025NE001529, e R\$ 2.520.000,00 nos exercícios subsequentes, e R\$ 0,00 de contrapartida. Vigência 30/12/2029 - 30/12/2025 Ubirajara Gonçalves de Lima Junior e José Claudio Martins.

Termo de Compromisso nº 990549/2025, firmado pelo MUNICÍPIO DE TAQUARAL-SP, CNPJ 01.610.390/0001-84, junto à União Federal por intermédio do MINISTÉRIO DAS CIDADES, representada pela Caixa Econômica Federal, CNPJ 00.360.305/0001-04; Objeto PROVISÃO DE UNIDADES HABITACIONAIS.; Programa Moradia Digna; Valor: R\$ 2.820.007,32; dos recursos: R\$ 280.000,00, correrão à conta da União no exercício de 2025, UG 560018, Programa de Trabalho 16482232000TI0000, NE 2025NE001527, e R\$ 2.520.000,00 nos exercícios subsequentes, e R\$ 20.007,32 de contrapartida. Vigência 29/12/2029 - 29/12/2025 Ubirajara Gonçalves de Lima Junior e Ari Fernando Jacinto.

Termo de Compromisso nº 992012/2025, firmado pelo MUNICÍPIO DE SUD MENNUECCI-SP, CNPJ 45.746.120/0001-70, junto à União Federal por intermédio do MINISTÉRIO DAS CIDADES, representada pela Caixa Econômica Federal, CNPJ 00.360.305/0001-04; Objeto PROVISÃO DE UNIDADES HABITACIONAIS NO MUNICÍPIO DE SUD MENNUECCI/SP; Programa Moradia Digna; Valor: R\$ 3.045.809,91; dos recursos: R\$ 140.000,00, correrão à conta da União no exercício de 2025, UG 560018, Programa de Trabalho 16482232000TI0000, NE 2025NE001595, e R\$ 2.660.000,00 nos exercícios subsequentes, e R\$ 245.809,91 de contrapartida. Vigência 31/12/2029 - 31/12/2025 Carlos Eduardo Chaves e José Urbano dos Santos Neto.

Termo de Compromisso nº 992014/2025, firmado pelo MUNICÍPIO DE TERRA ROXA-SP, CNPJ 45.709.896/0001-10, junto à União Federal por intermédio do MINISTÉRIO DAS CIDADES, representada pela Caixa Econômica Federal, CNPJ 00.360.305/0001-04; Objeto PROVISÃO DE UNIDADES HABITACIONAIS.; Programa Moradia Digna; Valor: R\$ 2.843.537,28; dos recursos: R\$ 140.000,00, correrão à conta da União no exercício de 2025, UG 560018, Programa de Trabalho 16482232000TI0000, NE 2025NE001597, e R\$ 2.660.000,00 nos exercícios subsequentes, e R\$ 43.537,28 de contrapartida. Vigência 31/12/2029 - 31/12/2025 Carlos Eduardo Chaves e Rogério Rafael Furlini.

Termo de Compromisso nº 990499/2025, firmado pelo MUNICÍPIO DE MACEDÔNIA-SP, CNPJ 45.115.912/0001-47, junto à União Federal por intermédio do MINISTÉRIO DAS CIDADES, representada pela Caixa Econômica Federal, CNPJ 00.360.305/0001-04; Objeto PROVISÃO DE UNIDADES HABITACIONAIS NO MUNICÍPIO DE MACEDÔNIA/SP; Programa Moradia Digna; Valor: R\$ 2.922.047,53; dos recursos: R\$ 280.000,00, correrão à conta da União no exercício de 2025, UG 560018, Programa de Trabalho 16482232000TI0000, NE 2025NE001485, e R\$ 2.520.000,00 nos exercícios subsequentes, e R\$ 122.047,53 de contrapartida. Vigência 29/12/2029 - 29/12/2025 Ubirajara Gonçalves de Lima Junior e Reginaldo Eloy Marcomini dos Reis.

Termo de Compromisso nº 990508/2025, firmado pelo MUNICÍPIO DE MONTE AZUL PAULISTA-SP, CNPJ 52.942.380/0001-87, junto à União Federal por intermédio do MINISTÉRIO DAS CIDADES, representada pela Caixa Econômica Federal, CNPJ 00.360.305/0001-04; Objeto PROVISÃO DE UNIDADES HABITACIONAIS; Programa Moradia Digna; Valor: R\$ 3.175.742,96; dos recursos: R\$ 280.000,00, correrão à conta da União no exercício de 2025, UG 560018, Programa de Trabalho 16482232000TI0000, NE 2025NE001491, e R\$ 2.520.000,00 nos exercícios subsequentes, e R\$ 375.742,96 de contrapartida. Vigência 29/12/2029 - 29/12/2025 Ubirajara Gonçalves de Lima Junior e Marquês Sívio França.

Termo de Compromisso nº 990545/2025, firmado pelo MUNICÍPIO DE SEVERÍNIA-SP, CNPJ 46.596.235/0001-99, junto à União Federal por intermédio do MINISTÉRIO DAS CIDADES, representada pela Caixa Econômica Federal, CNPJ 00.360.305/0001-04; Objeto PROVISÃO DE UNIDADES HABITACIONAIS MINHA CASA MINHA VIDA - MCMV FNHIS - MUNICÍPIO DE SEVERÍNIA/SP; Programa Moradia Digna; Valor: R\$ 2.800.000,00; dos recursos: R\$ 280.000,00, correrão à conta da União no exercício de 2025, UG 560018, Programa de Trabalho 16482232000TI0000, NE 2025NE001523, e R\$ 2.520.000,00 nos exercícios subsequentes, e R\$ 0,00 de contrapartida. Vigência 30/12/2029 - 30/12/2025 Ubirajara Gonçalves de Lima Junior e Guilherme Augusto de Almeida Secchieri.

Termo de Compromisso nº 991994/2025, firmado pelo MUNICÍPIO DE CARDOSO-SP, CNPJ 46.599.825/0001-75, junto à União Federal por intermédio do MINISTÉRIO DAS CIDADES, representada pela Caixa Econômica Federal, CNPJ 00.360.305/0001-04; Objeto PROVISÃO HABITACIONAL NO MUNICÍPIO DE CARDOSO/SP; Programa Moradia Digna; Valor: R\$ 2.800.000,00; dos recursos: R\$ 140.000,00, correrão à conta da União no exercício de 2025, UG 560018, Programa de Trabalho 16482232000TI0000, NE 2025NE001577, e R\$ 2.660.000,00 nos exercícios subsequentes, e R\$ 0,00 de contrapartida. Vigência 31/12/2029 - 31/12/2025 Carlos Eduardo Chaves e Luis Paulo Bednarski Pedrassoli.

## GERÊNCIA EXECUTIVA GOVERNO SÃO JOSÉ DOS CAMPOS SP

### EXTRATO DE CONTRATO

Termo de Compromisso nº 991999/2025, firmado pelo MUNICÍPIO DE IGARATÁ-SP, CNPJ 46.694.147/0001-20, junto à União Federal por intermédio do MINISTÉRIO DAS CIDADES, representada pela Caixa Econômica Federal, CNPJ 00.360.305/0001-04; Objeto PROVISÃO DE UNIDADES HABITACIONAIS NO MUNICÍPIO DE IGARATÁ - SP; Programa Moradia Digna; Valor: R\$ 3.051.765,12; dos recursos: R\$ 140.000,00, correrão à conta da União no exercício de 2025, UG 560018, Programa de Trabalho 16482232000TI0001, NE 2025NE001582, e R\$ 2.660.000,00 nos exercícios subsequentes, e R\$ 251.765,12 de contrapartida. Vigência 31/12/2025. Assinatura 31/12/2025: Lucia Gonçalves de Moraes e Gabriel Gomes Prianti de Jesus.

## GERÊNCIA EXECUTIVA GOVERNO SÃO LUIS - MA

### EXTRATO DE CONTRATO

Contrato de Repasse nº 988694/2025, firmado pelo MUNICÍPIO DE ALCÂNTARA-MA, CNPJ 06.000.244/0001-50, junto à União Federal por intermédio do MINISTÉRIO DO ESPORTE, representada pela Caixa Econômica Federal, CNPJ 00.360.305/0001-04; Objeto CONSTRUÇÃO DO ESPAÇO ESPORTIVO COMUNITÁRIO, NO MUNICÍPIO DE ALCÂNTARA/MA.; Programa Esporte para a Vida; Valor: R\$ 1.464.921,02; dos recursos: R\$ 1.461.921,02, correrão à conta da União no exercício de 2025, UG 180006, Gestão 00001, Programa de Trabalho 27812512600SLO000, NE 2025NE001182, de 12/12/2025, e R\$ 3.000,00 de contrapartida. Vigência 29/09/2028 - 31/12/2025 Carlos André Corrêa Cardoso e NIVALDO ARAUJO DE JESUS.

## GERÊNCIA EXECUTIVA GOVERNO SOROCABA - SP

### EXTRATO DE COMPROMISSO

Termo de Compromisso nº 992006/2025, firmado pelo MUNICÍPIO DE PARANAPANEMA-SP, CNPJ 46.634.309/0001-34, junto à União Federal por intermédio do MINISTÉRIO DAS CIDADES, representada pela Caixa Econômica Federal, CNPJ 00.360.305/0001-04; Objeto PROVISÃO DE UNIDADES HABITACIONAIS; Programa Moradia Digna; Valor: R\$ 3.135.688,55; dos recursos: R\$ 140.000,00, correrão à conta da União no exercício de 2025, UG 560018, Programa de Trabalho 16482232000TI0001, NE 2025NE001589, e R\$ 2.660.000,00 nos exercícios subsequentes, e R\$ 335.688,55 de contrapartida. Vigência 31/12/2029 - 31/12/2025 CARLOS HENRIQUE MAGANHA POMPEU e RODOLFO HESSEL FANGANIELLO.

Termo de Compromisso nº 992000/2025, firmado pelo MUNICÍPIO DE ITAPORANGA-SP, CNPJ 46.634.408/0001-16, junto à União Federal por intermédio do MINISTÉRIO DAS CIDADES, representada pela Caixa Econômica Federal, CNPJ 00.360.305/0001-04; Objeto PROVISÃO DE UNIDADES HABITACIONAIS; Programa Moradia Digna; Valor: R\$ 3.144.020,17; dos recursos: R\$ 140.000,00, correrão à conta da União no exercício de 2025, UG 560018, Programa de Trabalho 16482232000TI0001, NE 2025NE001583, e R\$ 2.660.000,00 nos exercícios subsequentes, e R\$ 344.020,17 de contrapartida. Vigência 31/12/2029 - 31/12/2025 CARLOS HENRIQUE MAGANHA POMPEU e FABIO BRUNO GURGEL BENINI.

Termo de Compromisso nº 992007/2025, firmado pelo MUNICÍPIO DE PORANGABA-SP, CNPJ 46.634.580/0001-70, junto à União Federal por intermédio do MINISTÉRIO DAS CIDADES, representada pela Caixa Econômica Federal, CNPJ 00.360.305/0001-04; Objeto PROVISÃO DE UNIDADES HABITACIONAIS; Programa Moradia Digna; Valor: R\$ 2.957.554,24; dos recursos: R\$ 140.000,00, correrão à conta da União no exercício de 2025, UG 560018, Programa de Trabalho 16482232000TI0001, NE 2025NE001590, e R\$ 2.660.000,00 nos exercícios subsequentes, e R\$ 157.554,24 de contrapartida. Vigência 31/12/2029 - 31/12/2025 CARLOS HENRIQUE MAGANHA POMPEU e JOÃO CARLOS ALVES BARROS.

### EXTRATO DE CONTRATO

Contrato de Repasse nº 990986/2025, firmado pelo MUNICÍPIO DE BURI-SP, CNPJ 46.634.382/0001-06, junto à União Federal por intermédio do MINISTÉRIO DAS CIDADES, representada pela Caixa Econômica Federal, CNPJ 00.360.305/0001-04; Objeto RECAPEAMENTO ASFÁLTICO EM DIVERSAS RUAS DO MUNICÍPIO. PROGRAMA 2319 - ACAA 00T1 - APOIO A POLÍTICA NACIONAL DE DESENVOLVIMENTO URBANO VOLTADO A IMPLANTAÇÃO E QUALIFICAÇÃO VIÁRIA - RP8; Programa Mobilidade Urbana; Valor: R\$ 492.201,29; dos recursos: R\$ 487.329,00, correrão à conta da União no exercício de 2025, UG 175004, Gestão 00001, Programa de Trabalho 15451231900TI0001, NE 2025NE001931, de 26/12/2025, e R\$ 4.872,29 de contrapartida. Vigência 30/09/2028 - 31/12/2025 CARLOS HENRIQUE MAGANHA POMPEU e GERMANO ALMEIDA PESCHEL.





# PREFEITURA MUNICIPAL DE NIPOÃ

Rua Rio de Janeiro, 304 – Centro – CEP: 15240-041 – Tel/WhatsApp: (17) 3277-9220

CNPJ: 49.107.725/0001-72 – e-mail: [nipoa@nipoa.sp.gov.br](mailto:nipoa@nipoa.sp.gov.br) – [www.nipoa.sp.gov.br](http://www.nipoa.sp.gov.br)

ESTADO DE SÃO PAULO



## MEMORIAL DESCRITIVO – FNHIS SUB 50

**Recebedor:** Prefeitura Municipal de Nipoã

**Programa:** 56000004354/2025

**Nº do instrumento:** 041134/2025

**Descrição detalhada do objeto do instrumento:** Construção de Unidades Habitacionais do MCMV-FNHIS-SUB-50, no Município de Nipoã.

**ENDEREÇO DA OBRA:** Av. Felipe Jorge, entre as Ruas Raul Ribeiro e José Cardoso de Andrade /SP.

**TIPO DE PROJETO:** Habitação unifamiliar (20 unidades)

**ÁREA TOTAL A CONSTRUIR:** 53,86 m<sup>2</sup> por unidade

**ÁREA ÚTIL A CONSTRUIR:** 47,46 m<sup>2</sup> por unidade

**GENERALIDADES:** Este memorial descritivo tem por objetivo descrever de forma sucinta os materiais e a forma que será realizada a obra de edificações residenciais do programa FNHIS Sub 50, com área total de 53,86 m<sup>2</sup> por unidade. Não dispensa o atendimento à norma de Desempenho de Edificações Habitacionais (ABNT NBR 15.575), às Normas Técnicas da ABNT de processos e produtos, bem como à legislação municipal e estadual incidente. Este documento foi elaborado com base na Portaria MCID nº 1416, de 6 de novembro de 2023.

**SERVIÇOS PRELIMINARES:** O lote onde será edificada a unidade habitacional deverá ser limpo e nivelado antes do início dos serviços de locação, atendendo os níveis de piso determinados em projeto. A seguir a obra será locada conforme determinado nas plantas. A placa de obra, de responsabilidade da empresa contratada, deverá seguir os padrões constantes no “Manual Visual de Placas e Adesivos de Obras” da Caixa Econômica Federal, bem como observar disposições locais, e ser instalada em lugar visível. Foi considerada a locação de um container para sanitário e um container para escritório para cada um dos meses de obra. Será feita a locação convencional de obra, utilizando gabarito de tábuas corridas pontaletadas a cada 2 metros.

**ADMINISTRAÇÃO LOCAL DE OBRA:** Foram consideradas 4 horas de engenheiro civil de obra júnior com encargos complementares e 40 horas de encarregado geral com encargos complementares para cada um dos meses de obra.

**FUNDAÇÕES – RADIER:** A fundação a ser executada será superficial do tipo radier. Será executada laje de concreto com 17cm de espessura, conforme projeto, com concreto de resistência característica de 20 MPa, aço do tipo CA-50 e dimensões conforme projeto estrutural, sobre lona plástica.

**SUPERESTRUTURA:** A superestrutura será de concreto armado, sendo os pilares de dimensões 14 x 26 cm e as vigas do nível 2,65 com dimensões 12 x 25 cm. Todo



# PREFEITURA MUNICIPAL DE NIPOÃ

Rua Rio de Janeiro, 304 – Centro – CEP: 15240-041 – Tel/WhatsApp: (17) 3277-9220

CNPJ: 49.107.725/0001-72 – e-mail: [nipoa@nipoa.sp.gov.br](mailto:nipoa@nipoa.sp.gov.br) – [www.nipoa.sp.gov.br](http://www.nipoa.sp.gov.br)

ESTADO DE SÃO PAULO



concreto da superestrutura será de 20 Mpa. Deverão ser previstos pilaretes de amarração da alvenaria destinada aos oitões da casa. A laje do teto do banheiro será rebaixada conforme cota do projeto e será do tipo vigotas pré-moldadas  $h = 12\text{cm}$ , com pé direito mínimo de 2,40 m nesta área.

**ALVENARIA:** As paredes da edificação serão de alvenaria de bloco cerâmico ou de concreto não estrutural, dimensões  $9 \times 19 \times 19\text{ cm}$ , posicionados com argamassa de assentamento com preparo em betoneira. Antes de serem utilizados, os tijolos serão umedecidos, evitando que estes absorvam a água da argamassa de assentamento. As fiadas serão alinhadas e aprumadas, podendo as juntas apresentarem espessura máxima de 1,5 cm. Nos vãos das portas e janelas serão executadas vergas transpassando a alvenaria em no mínimo 30 cm para cada lado. As contra-vergas serão executadas em todas as janelas.

**PISO:** Em todos os cômodos será executado o assentamento do piso com revestimento cerâmico. Em todo perímetro da unidade habitacional deverá ser executada calçada com 50 cm de largura. Obrigatório piso e rodapé em toda a unidade, incluindo o hall e as áreas de circulação interna. O revestimento deve ser em cerâmica esmalhada PEI 4, com índice de absorção inferior a 10% e desnível máximo de 15 mm. Para áreas molháveis, o coeficiente de atrito dinâmico deve ser superior a 0,4. As cotas dos pisos serão superiores à cota da calçada ao redor da casa.

**FORRO:** O forro da edificação será em PVC.

**COBERTURA:** A cobertura será com estrutura de madeira tratada com pintura imunizante composta por ripas, caibros, terças e tesouras com 2 águas e telha cerâmica de encaixe tipo canal com inclinação de 30%.

**REVESTIMENTO:** As paredes internas e externas da edificação receberão revestimento de chapisco, emboço e reboco. As paredes dos banheiros receberão revestimento cerâmico do piso ao forro na área do box de chuveiro. As demais paredes do banheiro, assim como a da cozinha e lavanderia receberão revestimento cerâmico com 1,5m de altura. Nas áreas com revestimento cerâmico, será executada argamassa traço 1:2:8, com preparo mecânico, aplicado manualmente. As paredes externas, sobre chapisco, serão feitas com massa única em argamassa com traço 1:2:8.

**ESQUADRIAS E FERRAGENS:** As portas externas de acesso (sala e cozinha) serão metálicas. As portas internas da edificação serão de madeira. Todas as portas deverão respeitar as dimensões do projeto, com vão livre entre batentes de  $0,80 \times 2,10\text{ m}$ . As janelas deverão ser metálicas, de preferência com veneziana nos dormitórios. Os vidros utilizados nas janelas serão transparentes e lisos, com espessura de no mínimo 4 mm. Todas as portas deverão conter maçanetas de alavanca entre 0,90 m e 1,10 m.

**PINTURA:** As paredes internas e externas serão previamente lixadas, depois será aplicado selador acrílico, em seguida pintadas com tinta látex acrílico standard.



# PREFEITURA MUNICIPAL DE NIPOÃ

Rua Rio de Janeiro, 304 – Centro – CEP: 15240-041 – Tel/WhatsApp: (17) 3277-9220

CNPJ: 49.107.725/0001-72 – e-mail: [nipoa@nipoa.sp.gov.br](mailto:nipoa@nipoa.sp.gov.br) – [www.nipoa.sp.gov.br](http://www.nipoa.sp.gov.br)

ESTADO DE SÃO PAULO



**INSTALAÇÕES HIDROSSANITÁRIAS:** Para atender a demanda de consumo de água fria conforme cálculo, será instalado um reservatório de polietileno com capacidade de 500L para cada unidade. As tubulações de esgoto seguirão o sistema proposto pelo projeto de instalações hidrossanitárias. Haverá um conjunto de tratamento de esgoto para cada unidade (previsto somente em projeto). No ponto do chuveiro, deverá ser instalado pressurizador, conforme especificação de projeto, para garantir a pressão mínima de 1,20mca.

**INSTALAÇÕES ELÉTRICAS:** As instalações elétricas obedecerão às normas da ABNT e da concessionária de energia local. Os quadros de distribuição internos possuirão circuitos separados, sendo estes divididos entre iluminação, tomadas, tomadas especiais e chuveiro.

**SERVIÇOS FINAIS:** Após a conclusão dos serviços, a obra será limpa, os entulhos totalmente removidos, em perfeitas condições para receber o Habite-se.

Nipoã, 06 de novembro de 2025.

DOUGLAS DE FREITAS  
JUNIOR:12170096809

Assinado de forma digital por  
DOUGLAS DE FREITAS  
JUNIOR:12170096809  
Dados: 2025.11.06 10:44:20  
-03'00'

Eng. Civil Douglas de Freitas Jr.

CREA/SP: 5069929892

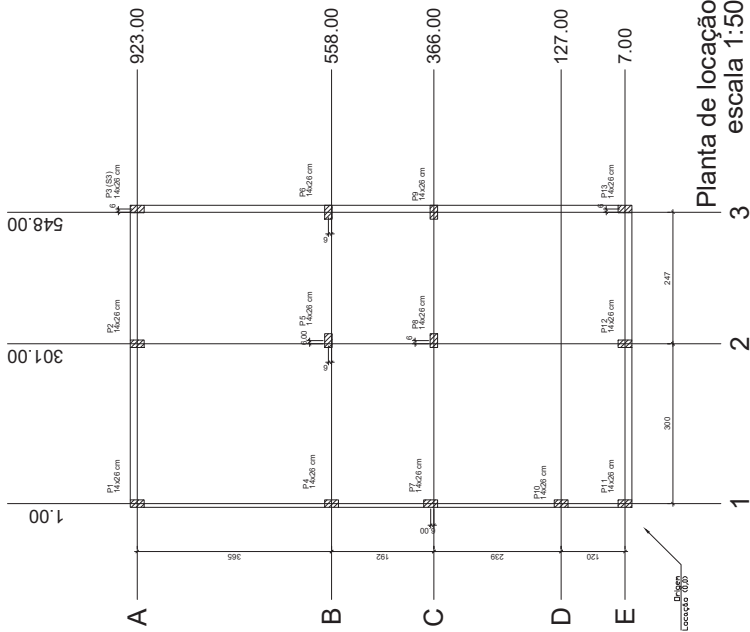

Planta de locação  
escala 1:50

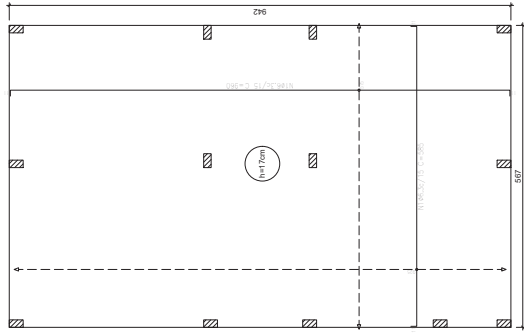

Radier armadura longitudinal e transversal inferior Nivel 0  
escala 1:50

Elemento	Pos. Dimm. (m)	Qtd	Compr. (m)	Vol. (m³)	Peso (kg)
Armadura longitudinal inferior	2,4	12	1,2	34,56	276,48
Armadura transversal inferior	1,2	12	1,2	34,56	276,48
<b>Resumo Apo. Terreno</b>					
Armadura longitudinal inferior	2,4	12	1,2	34,56	276,48
Armadura transversal inferior	1,2	12	1,2	34,56	276,48
<b>Comp. total</b>				<b>69,12</b>	<b>552,96</b>

Resumo Apo. Terreno	Armadura longitudinal inferior	2,4	12	1,2	34,56	276,48
Armadura transversal inferior	1,2	12	1,2	34,56	276,48	
<b>Comp. total</b>				<b>69,12</b>	<b>552,96</b>	

Elemento	Pos. Dimm. (m)	Qtd	Compr. (m)	Vol. (m³)	Peso (kg)
Armadura longitudinal inferior	2,4	12	1,2	34,56	276,48
Armadura transversal inferior	1,2	12	1,2	34,56	276,48
<b>Resumo Apo. Terreno</b>					
Armadura longitudinal inferior	2,4	12	1,2	34,56	276,48
Armadura transversal inferior	1,2	12	1,2	34,56	276,48
<b>Comp. total</b>				<b>69,12</b>	<b>552,96</b>

Resumo Apo. Terreno	Armadura longitudinal inferior	2,4	12	1,2	34,56	276,48
Armadura transversal inferior	1,2	12	1,2	34,56	276,48	
<b>Comp. total</b>				<b>69,12</b>	<b>552,96</b>	

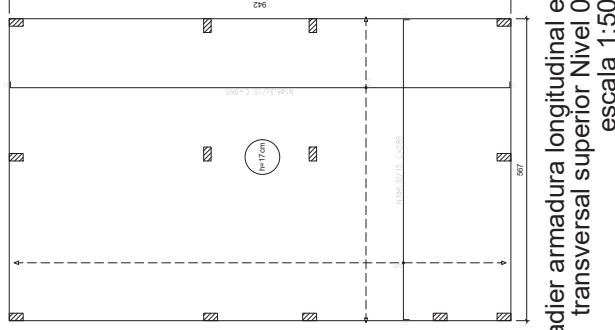

Radier armadura longitudinal e transversal superior Nivel 0  
escala 1:50

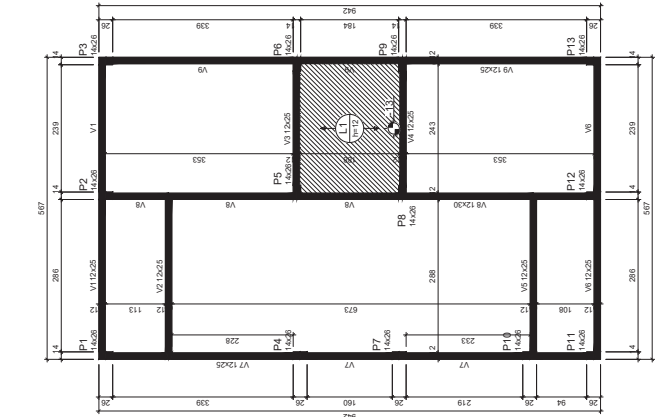

Forma do pavimento Nivel 1 Teto (Nivel 265)  
escala 1:50

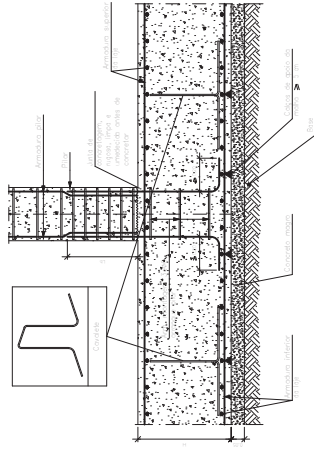

Detalle encontro pilar com o radier  
escala 1:50

**ATENÇÃO:** Considerando que o segmento de arranque de pilar e característico da obra, e de forma a atender a NBR 6118/2024, item 4.7.6. O arranque de pilares em contato com o solo, pilares e elementos de fundação, a armadura deve ter durabilidade, recomenda-se executar a cabeça dos arranques na parte em contato com o solo com adiantamento maior.

**ATENÇÃO:** Exemplo de o pilar com 14x25, e adotar, caso de arranque de pilar, o arranque de 25cm, recomendando fazer o trecho de cabeça em contato com o solo com 2,0m a mais em cada face, ou seja, 18x33.

**ATENÇÃO:** Atividade Classe de Agressividade Ambiental I conforme NBR 6118/2024, item 4.7.6. O arranque de pilares em contato com o solo, pilares e elementos de fundação, a armadura deve ter durabilidade, recomenda-se executar a cabeça dos arranques na parte em contato com o solo com adiantamento maior.

Nome	Tip	Unid.	Vol. (m³)	Altura (cm)	Elevação (m)	Nivel (m)	Subocupação (m²)	Qtd
LL	Planchada	L. T2	331,25E	25E	0,00	0,00	331,25E	1

Nome	Tip	Unid.	Vol. (m³)	Altura (cm)	Elevação (m)	Nivel (m)	Subocupação (m²)	Qtd
U1	Uso	Uso	1,00	100	0,00	0,00	1,00	1

Nome	Tip	Unid.	Vol. (m³)	Altura (cm)	Elevação (m)	Nivel (m)	Subocupação (m²)	Qtd
U2	Uso	Uso	1,00	100	0,00	0,00	1,00	1

Nome	Tip	Unid.	Vol. (m³)	Altura (cm)	Elevação (m)	Nivel (m)	Subocupação (m²)	Qtd
U3	Uso	Uso	1,00	100	0,00	0,00	1,00	1

Nome	Tip	Unid.	Vol. (m³)	Altura (cm)	Elevação (m)	Nivel (m)	Subocupação (m²)	Qtd
U4	Uso	Uso	1,00	100	0,00	0,00	1,00	1

Nome	Tip	Unid.	Vol. (m³)	Altura (cm)	Elevação (m)	Nivel (m)	Subocupação (m²)	Qtd
U5	Uso	Uso	1,00	100	0,00	0,00	1,00	1

Nome	Tip	Unid.	Vol. (m³)	Altura (cm)	Elevação (m)	Nivel (m)	Subocupação (m²)	Qtd
U6	Uso	Uso	1,00	100	0,00	0,00	1,00	1

Nome	Tip	Unid.	Vol. (m³)	Altura (cm)	Elevação (m)	Nivel (m)	Subocupação (m²)	Qtd
U7	Uso	Uso	1,00	100	0,00	0,00	1,00	1

Nome	Tip	Unid.	Vol. (m³)	Altura (cm)	Elevação (m)	Nivel (m)	Subocupação (m²)	Qtd
U8	Uso	Uso	1,00	100	0,00	0,00	1,00	1

Nome	Tip	Unid.	Vol. (m³)	Altura (cm)	Elevação (m)	Nivel (m)	Subocupação (m²)	Qtd
U9	Uso	Uso	1,00	100	0,00	0,00	1,00	1

Nome	Tip	Unid.	Vol. (m³)	Altura (cm)	Elevação (m)	Nivel (m)	Subocupação (m²)	Qtd
U10	Uso	Uso	1,00	100	0,00	0,00	1,00	1

Nome	Tip	Unid.	Vol. (m³)	Altura (cm)	Elevação (m)	Nivel (m)	Subocupação (m²)	Qtd
U11	Uso	Uso	1,00	100	0,00	0,00	1,00	1

Nome	Tip	Unid.	Vol. (m³)	Altura (cm)	Elevação (m)	Nivel (m)	Subocupação (m²)	Qtd
U12	Uso	Uso	1,00	100	0,00	0,00	1,00	1

Nome	Tip	Unid.	Vol. (m³)	Altura (cm)	Elevação (m)	Nivel (m)	Subocupação (m²)	Qtd
U13	Uso	Uso	1,00	100	0,00	0,00	1,00	1

RELAÇÃO DO AÇO - VIGAS NÍVEL TETO

VA	V1	V2	V3	V4	V5	V6	V7	V8	V9
CA60	1	5,0	308	105	200	200	200	200	200
CA60	2	6,3	94	509	170	2270	2270	2270	2270
CA60	3	6,3	4	106	106	106	106	106	106
CA60	4	6,3	7	102	102	102	102	102	102
CA60	5	8,0	4	200	200	200	200	200	200
CA60	6	8,0	2	255	255	255	255	255	255
CA60	7	8,0	2	354	354	354	354	354	354
CA60	8	8,0	2	318	318	318	318	318	318
CA60	9	10,0	2	979	979	979	979	979	979
CA60	10	10,0	4	650	650	650	650	650	650
CA60	11	10,0	2	372	372	372	372	372	372
CA60	12	20,0	2	890	890	890	890	890	890
CA60	13	20,0	2	1972	1972	1972	1972	1972	1972

RESUMO DO AÇO

AÇO	DAM	C TOTAL	PESO (Kg)
CA60	6,3	61,2	10,16
CA60	8,0	24,5	3,72
CA60	10,0	80,3	12,84
CA60	20,0	37,2	5,58

Volume de concreto (C=20) = 178 m³  
 Área de forma = 52,07 m²

**ATENÇÃO:**  
 Prever armaduras de espigas e respectivos flanges de amarração de vigas e pilares, conforme método construtivo empregado.  
 Prever eventuais estruturas de concreto armado para o telhado, conforme método construtivo empregado.

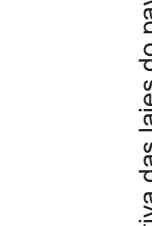
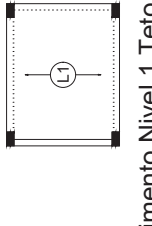
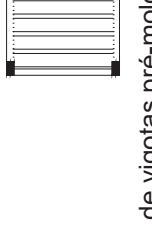
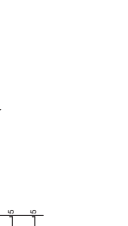
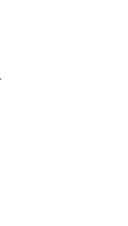
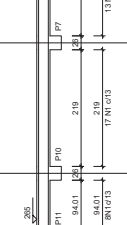
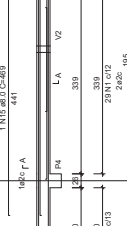
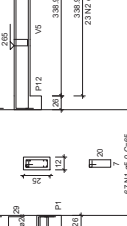
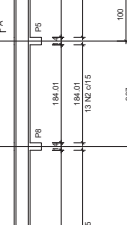
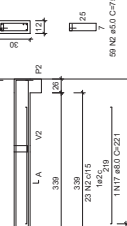
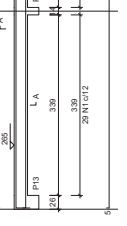
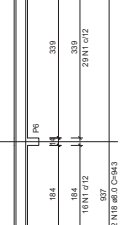
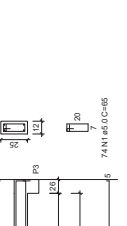
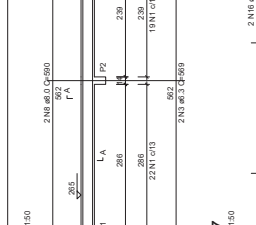
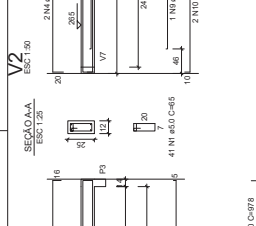
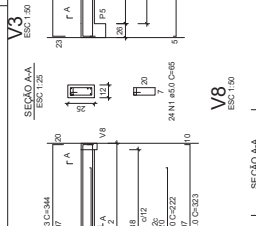
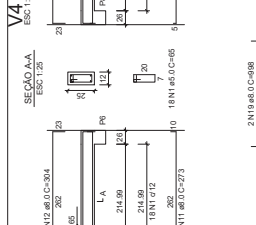
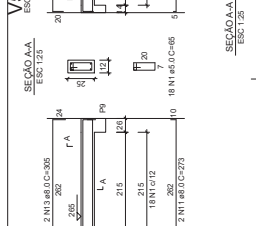
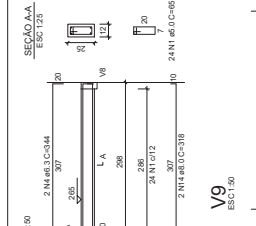
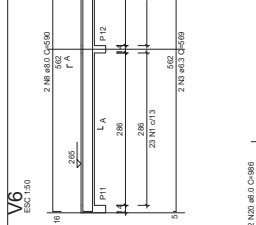
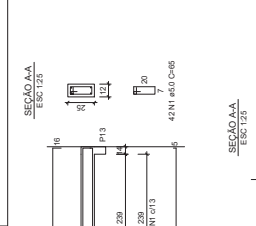

Planta de vigotas pré-moldadas escala 1:50

Armação positiva das lajes do pavimento Nivel 1 Teto escala 1:50

RELAÇÃO DO AÇO - PLANES NÍVEL 1 TETO

ACO	N	DAM	DIAM	C TOTAL	PESO (Kg)
CA60	1	5,0	299	71	11,29
CA60	2	10,0	32	207	31,84

RESUMO DO AÇO

AÇO	DAM	C TOTAL	PESO (Kg)
CA60	5,0	139,8	21,48
CA60	10,0	212,3	32,36

Volume de concreto (C=20) = 128 m³  
 Área de forma = 40,89 m²

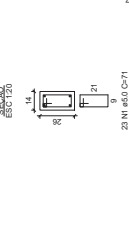
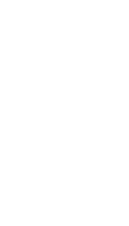
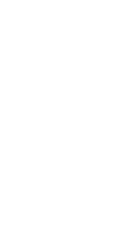
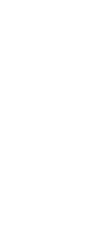

P1=P2=P3=P4=P5=P6=P7=  
 =P8=P9=P10=P11=P12=  
 =P13



GOVERNO FEDERAL  
 Ministério da Saúde  
 Ministério da Educação  
 Ministério da Cultura  
 Ministério do Trabalho  
 Ministério do Meio Ambiente  
 Ministério do Planejamento  
 Ministério da Defesa  
 Ministério da Justiça  
 Ministério da Fazenda  
 Ministério da Infraestrutura  
 Ministério da Ciência, Tecnologia e Inovação

NOVO PAC FHNIS  
 PROJETO ESTRUTURAL  
 PLANTA DE ARMADURAS  
 NÍVEL 1 TETO

CAIXA  
 Projeto estrutural em aço, de acordo com o projeto de arquitetura e engenharia de arquitetura.

REVISADO  
 Assinado de forma digital  
 por DOUGLAS DE FREITAS JUNIOR  
 CN=DOUGLAS DE FREITAS JUNIOR, O=Douglas de Freitas Junior, OU=CAIXA, C=BR  
 Data: 2023.11.06 09:56:11 -03'00'

DOUGLAS DE FREITAS JUNIOR  
 JUNIOR:1217009680  
 Data: 2023.11.06 09:56:11 -03'00'

ATENÇÃO:  
 Exemplo de projeto estrutural para edificações do Novo PAC FHNIS Sub50 - Portaria 1418 / 2023.  
 Uso facultado, desde que revisado por responsável técnico, com a devida emissão de ART/RR/ITRT, e adequado às particularidades de cada obra.

CAIXA  
 Unidade: cm  
 Data: 05/02/2025  
 Desenho: xxx  
 Escala: Indicada  
 Revisão: 01  
 Folha: 01  
 Data: 02/02

FORMULÁRIO A1 - INTERNO 80 x 14 x 4 mm  
 Sulfato: 10 x 10 x 10 mm

REV.	DESCRIÇÃO	MODIFICADO POR	DATA

Quadro de Áreas			
Piso de Origem	Cômodo	Área Medida	
Nível 0,00	01	ESTAR / COZINHA	19,10
	02	DORM. 01	8,40
	03	BANHO	4,44
	04	DORM. 02	8,40
	05	VARANDA	3,56
	06	LAVANDERIA	3,56
		<b>TOTAL</b>	<b>47,46 m²</b>

**ESPECIFICAÇÕES DE ACABAMENTOS**

- PISO**
  - 1 - CIMENTO DESEMPENADO
  - 2 - PISO CERÂMICO ESMALTADO PEI-4, ÍNDICE DE ABSORÇÃO INFERIOR A 10%, COEFICIENTE DE ATRITO DINÂMICO SUPERIOR A 0,4 NAS ÁREAS MOLHADAS
- PAREDE**
  - 1 - PINTURA LATEX ACRÍLICA SOBRE FUNDO SELADOR E MASSA ÚNICA
  - 2 - REVESTIMENTO CERÂMICO, ALTURA 1,50 M, EM TODA A EXTENSÃO DA PAREDE
  - 3 - REVESTIMENTO CERÂMICO, ALTURA 1,50 M, EXTENSÃO DE 2,40 M DE LARGURA
  - 4 - REVESTIMENTO CERÂMICO, ALTURA TOTAL DA PAREDE, EXTENSÃO DE 1,10 M DE LARGURA
  - 5 - REVESTIMENTO CERÂMICO, ALTURA TOTAL DA PAREDE, EXTENSÃO DE 0,90 M DE LARGURA
- TETO**
  - 1 - LAJE COM PINTURA LATEX ACRÍLICO SOBRE FUNDO SELADOR E MASSA ÚNICA
  - 2 - FORRO EM PVC
- RODAPE**
  - 1 - RODAPÊ CERÂMICO, H=7 CM

LEGENDA DE PORTAS			
REF.	Dimensões (cm)	Quantidade	TIPO / ESPECIFICAÇÃO
(P01)	80 x 210	02	PORTA DE ALUMÍNIO DE ABRIR COM LAMBRI E GUARNIÇÃO
(P02)	80 x 210	03	PORTA DE MADEIRA, SEMI-OCA, PARA PINTURA

LEGENDA DE JANELAS - JANELAS ALUMÍNIO						
REF.	Dimensões (cm)	Área (m²)	Quant.	Área Total (m²)	h do peitoril (cm)	TIPO / ESPECIFICAÇÕES
(J01)	80 x 80	0,64	01	0,64	150 cm	JANELA DE ALUMÍNIO DE ABRIR TIPO MAXIM-AR
(J02)	120 x 100	1,20	01	1,20	110 cm	JANELA DE ALUMÍNIO DE CORRER COM 2 FOLHAS (PARA VIDROS, VIDROS INCLUSOS)
(J03)	140 x 100	1,40	02	2,80	110 cm	JANELA DE ALUMÍNIO DE CORRER COM 3 FOLHAS (2 VENEZIANAS E 1 PARA VIDROS, VIDROS INCLUSOS)
(J04)	140 x 100	1,40	01	1,40	110 cm	JANELA DE ALUMÍNIO DE CORRER COM 2 FOLHAS (PARA VIDROS, VIDROS INCLUSOS)

LEGENDA:			
	INDICAÇÃO NÍVEIS PLANTA E CORTE		INDICAÇÃO DE VISTAS
	INDICAÇÃO DE CORTES		ESPECIFICAÇÕES DE MATERIAIS
	INDICAÇÃO DE PORTAS E JANELAS		INDICAÇÃO DE EIXOS

- NOTAS DE PROJETO:**
- TODAS AS JANELAS DEVERÃO POSSUIR PEITORIS EM GRANITO/ MÁRMORE COM INCLINAÇÃO MÍNIMA DE 3% EM DIREÇÃO AO LADO EXTERNO DA EDIFICAÇÃO, ADOÇÃO DE PINGADEIRA E TRANSPASSE DE 2 CM PARA CADA LADO DO VÃO.
  - DEVERÃO SER INSTALADAS SOLEIRAS EM MÁRMORE NAS PORTAS DE ACESSO A UH (SALA E COZINHA) E BANHEIRO.
  - DESNÍVEL MÁXIMO DE 15 MM NAS SOLEIRAS E/ OU REBAIXO DE BANHEIRO.
  - DEVERÃO SER ATENDIDAS AS ESPECIFICAÇÕES DE DESEMPENHO COM BASE NA NBR 15.575.
  - SERÃO RESERVADAS NO MÍNIMO 3% DAS UH PARA IDOSOS (ART. 38 DA LEI N. 10.741/2003) E 3% PARA PESSOAS COM DEFICIÊNCIA (ART. 32 DA LEI N. 13.146/2015)



PROJETO: DOUGLAS DE FREITAS JUNIOR:12170096809  
 ENDEREÇO: REVISADO  
 Assinado de forma digital por DOUGLAS DE FREITAS JUNIOR:12170096809  
 Dados: 2025.11.06 08:36:00 -03'00'

CIDADE	ESTADO	
CLIENTE		
ARQUITETO		
FASE PROJETO	ESCALA	DIMENSÃO DA FOLHA
PL   Projeto Legal		A1
CONTEÚDO		
RESPONSÁVEL	DATA	FOLHA
ARQUIVO DIGITAL	REVISÃO	

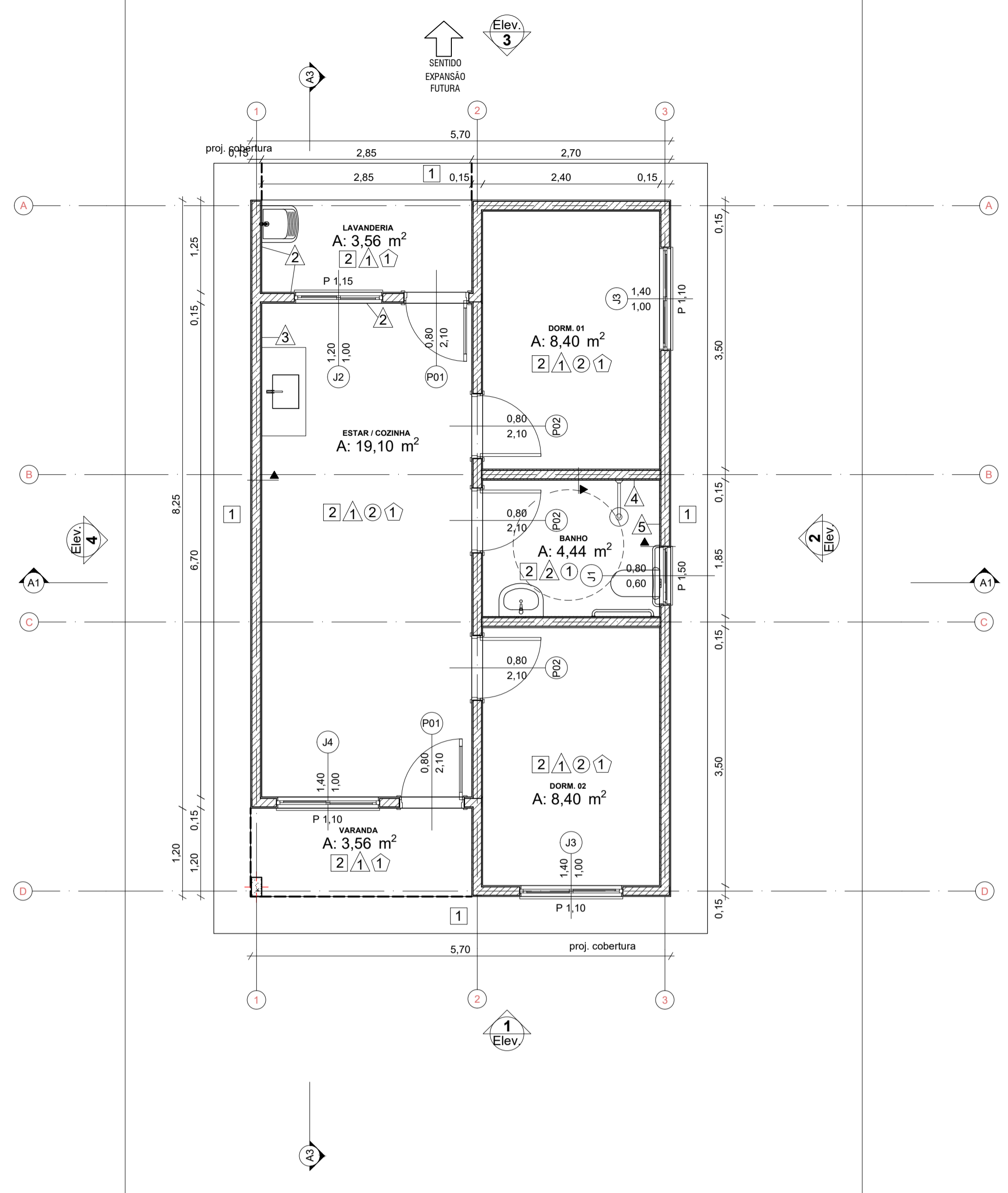

Planta Térreo 1:50

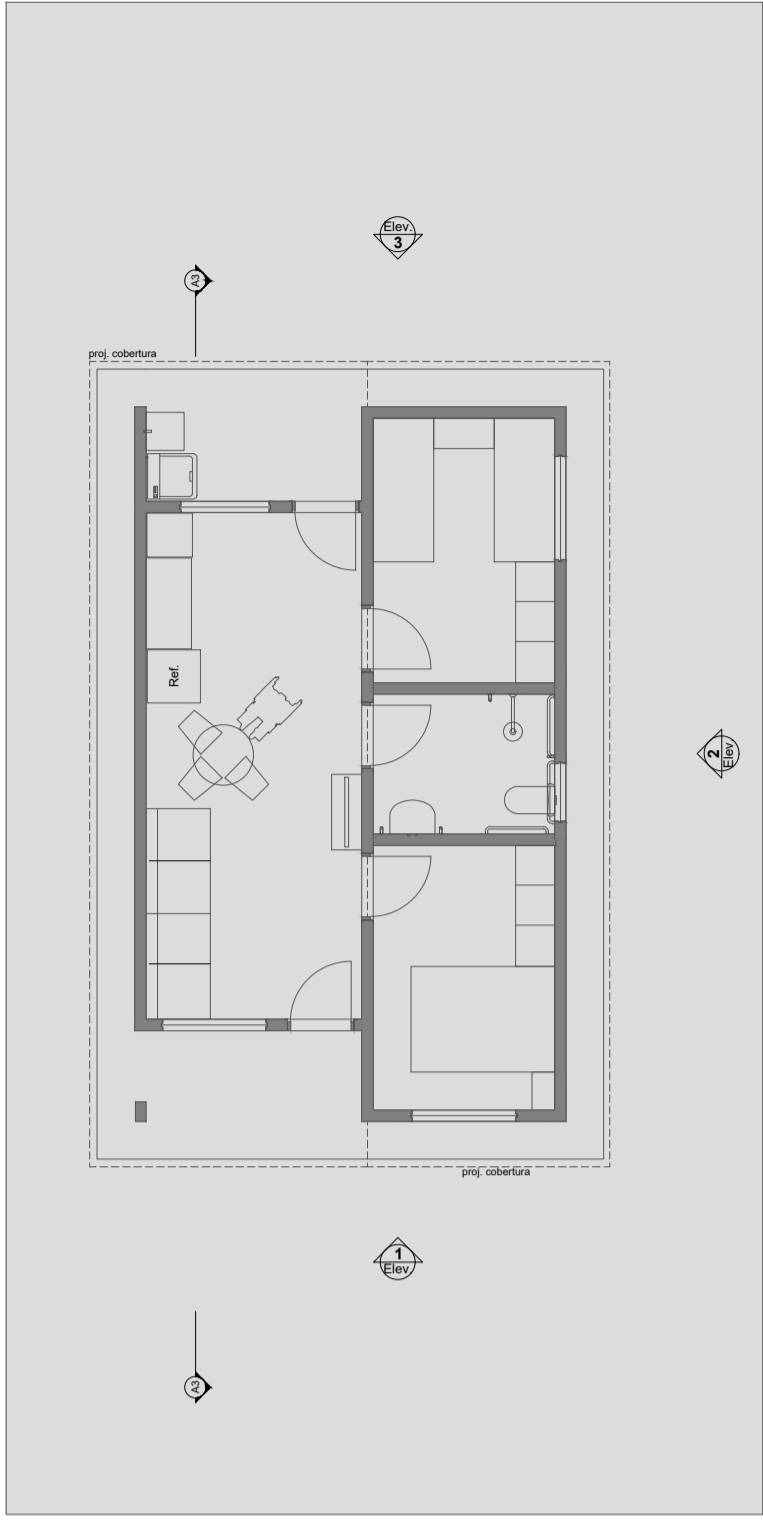

LAYOUT 1:100

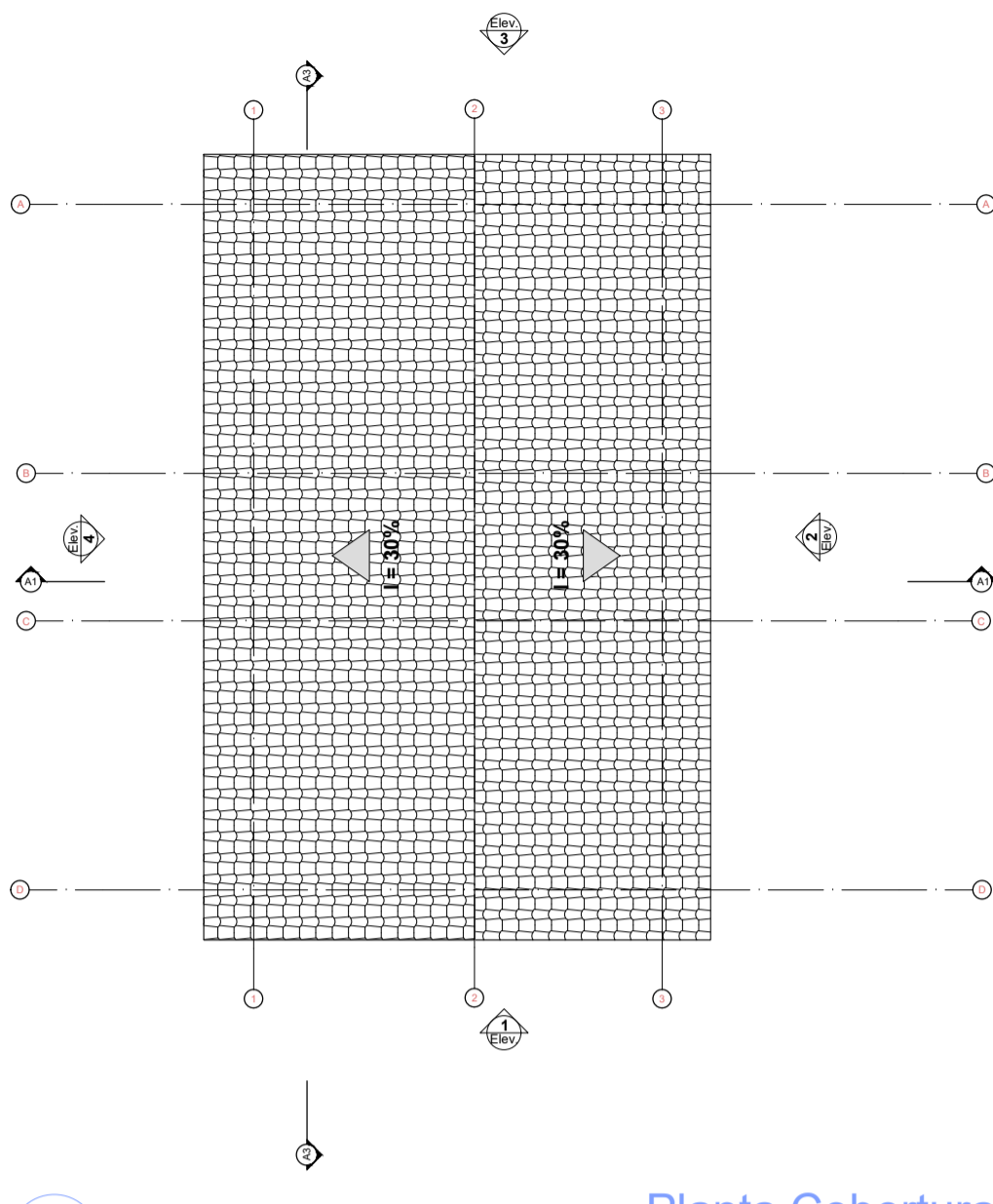

Planta Cobertura 1:100

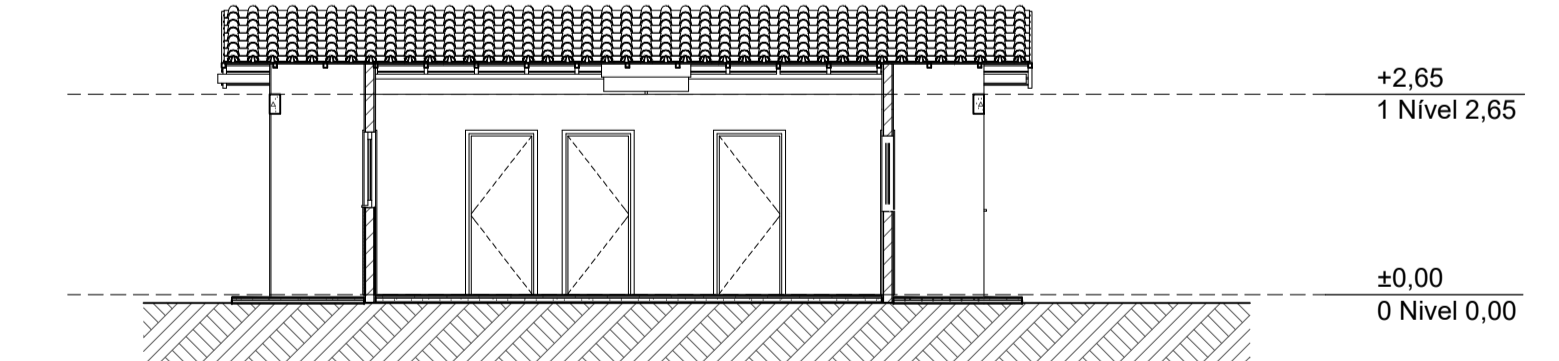
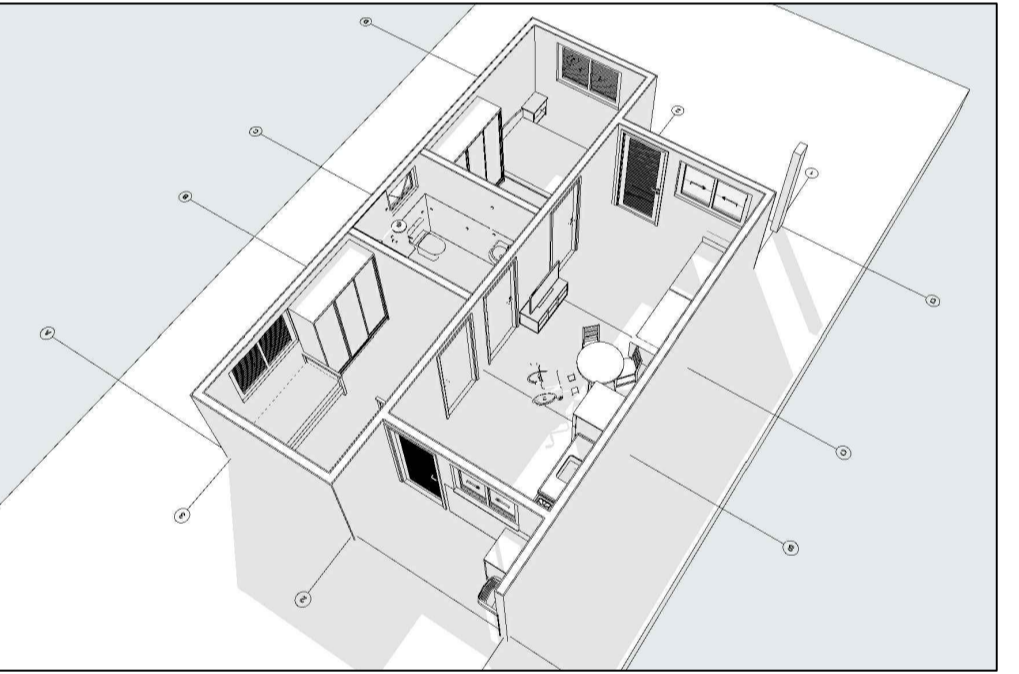
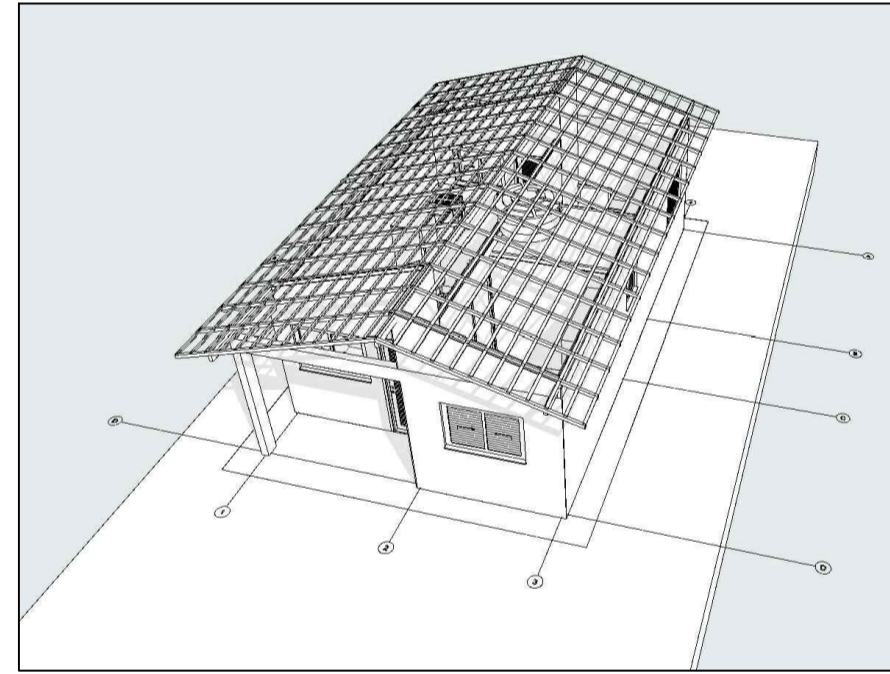

Corte 1:100

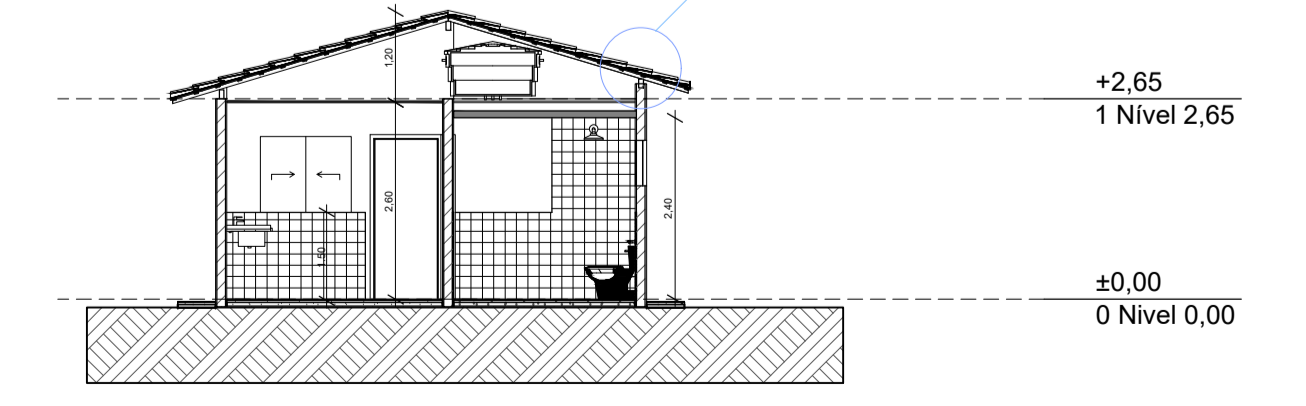

Corte 1:100

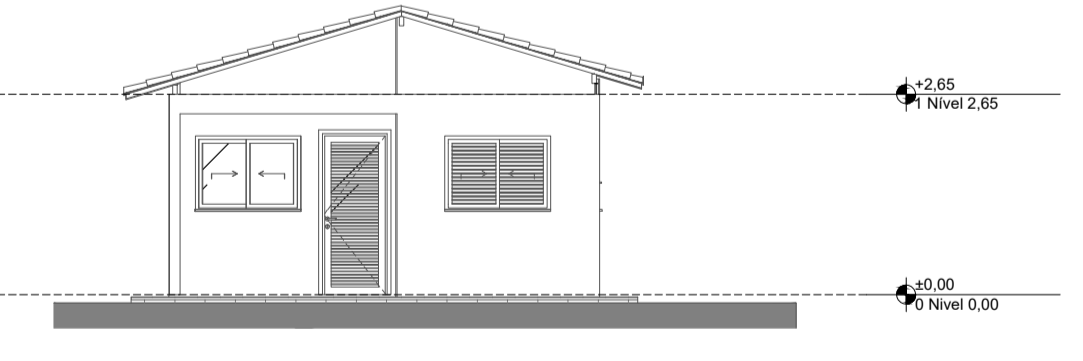

Elevação Frontal 1:100

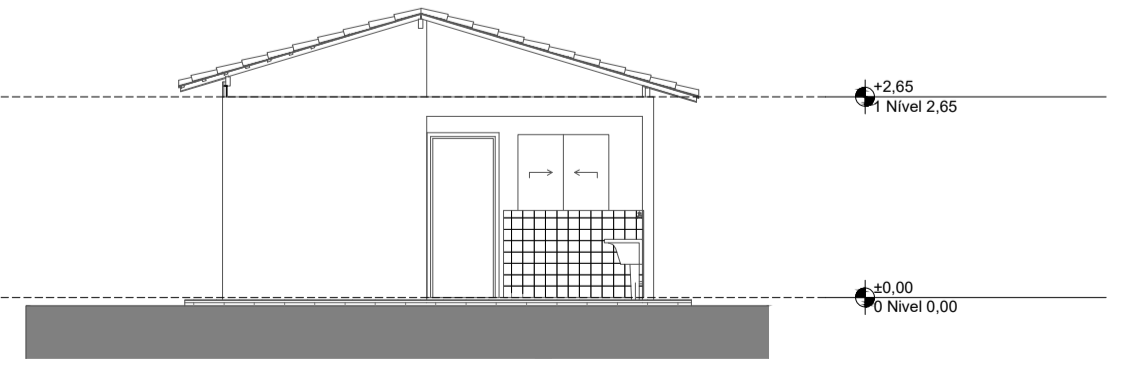

Elevação Posterior 1:100

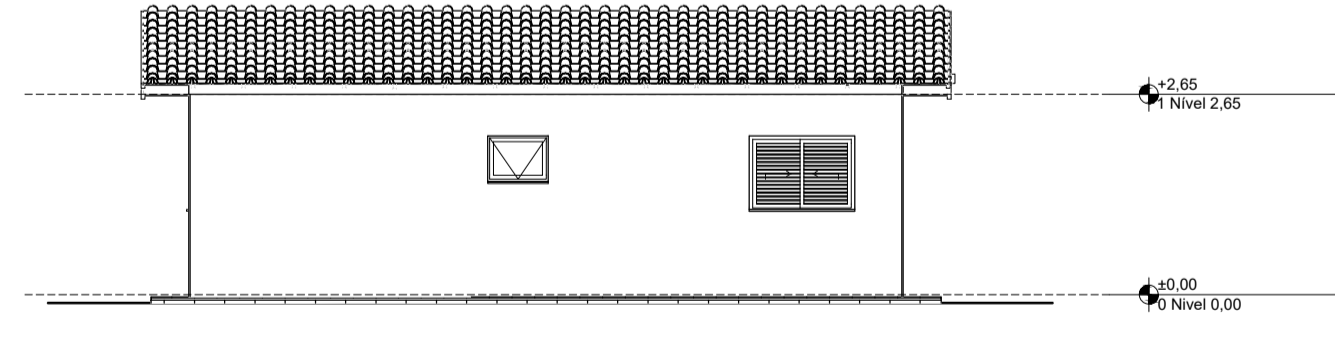

Lateral Direita 1:100

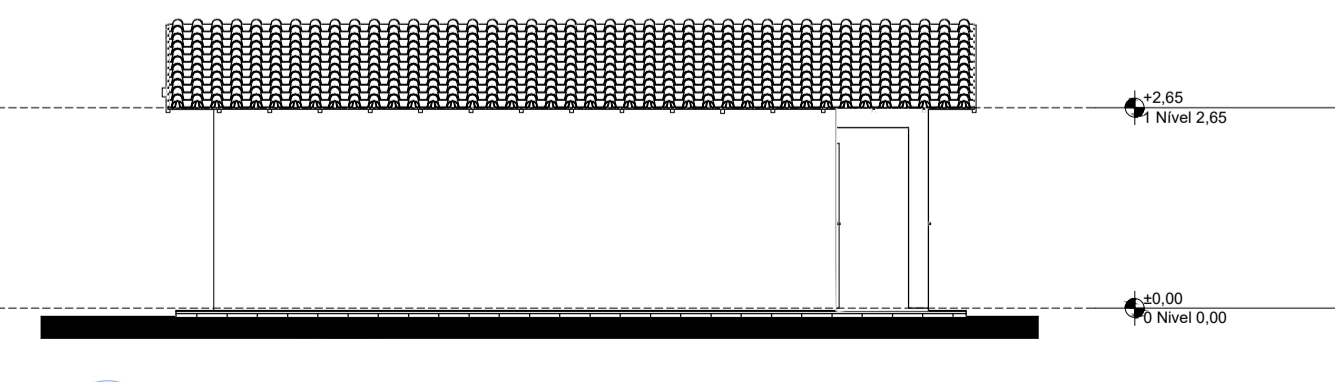

Lateral Esquerda 1:100

Quadro de Cargas (AL1)

Circuito	Descrição	Esquema	Método de inst.	Tensão (V)	Pot. total (VA)	Pot. - R (W)	Pot. - S (W)	Fases	Ip (A)	FCT (A)	Ir <sup>2</sup> (A)	Ip (A)	Seção (mm <sup>2</sup> )	Ic (A)	Icc (kA)	dv parc (A)	dv total (%)	Status
QM1	F-N-T	B1	127 V	10416	9981	R	9981	R	1000	1,00	1,00	763,3	16	100,0	5	80	0,48	OK
TOTAL				10416	9981	R	9981	R	0	0	0	0						OK

Quadro de Cargas (QM1)

Circuito	Descrição	Esquema	Método de inst.	Tensão (V)	Pot. total (VA)	Pot. - R (W)	Pot. - S (W)	Fases	Ip (A)	FCT (A)	Ir <sup>2</sup> (A)	Ip (A)	Seção (mm <sup>2</sup> )	Ic (A)	Icc (kA)	dv parc (A)	dv total (%)	Status	
QD1	F-N-T	B1	127 V	10416	9981	R	9981	R	1000	1,00	1,00	763,3	16	100,0	5	80	1,10	1,58	OK
TOTAL				10416	9981	R	9981	R	0	0	0	0						OK	

Quadro de Demanda (AL1)

Esquema	Método de inst.	Tensão (V)	Pot. total (VA)	Tomadas (W)	Pot. total (VA)	Pot. - R (W)	Pot. - S (W)	Fases	Ip (A)	FCT (A)	Ir <sup>2</sup> (A)	Ip (A)	Seção (mm <sup>2</sup> )	Ic (A)	Icc (kA)	dv parc (A)	dv total (%)	Status	
F-N	B1	127 V	9	12	0	100	5400	R	116	81	R	81	16	17,5	5	10	0,06	1,66	OK
F-N-T	B1	127 V	1	6	1	10	1000	R	1111	1000	R	81	16	24,0	5	10	0,36	1,96	OK
F-N-T	B1	127 V	2	4	2889	2600	R	2000	2	4	2889	2600	R	32,0	5	12	0,81	2,40	OK
F-N-T	B1	127 V	1	5400	5400	R	4500	R	1	5400	5400	4500	R	57,0	5	150	0,88	2,47	OK
F-N-T	B1	127 V	1	450	450	R	450	R	450	450	450	450	R	17,5	5	10	0,00	0,00	OK
F-N-T	B1	127 V	1	6	1112	4	10416	R	9981	R	9981	0	0	17,5	5	10	0,00	0,00	OK
TOTAL																		OK	

Quadro de Demanda (AL1)

Tipo de carga	Potência instalada (kVA)	Fator de demanda (%)	Demanda (kVA)
Iluminação e TUG's (Casas e apartamentos)	2,13	88,00	1,40
Uso Específico	8,29	100,00	8,29
TOTAL			9,69

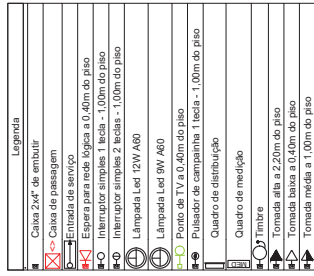
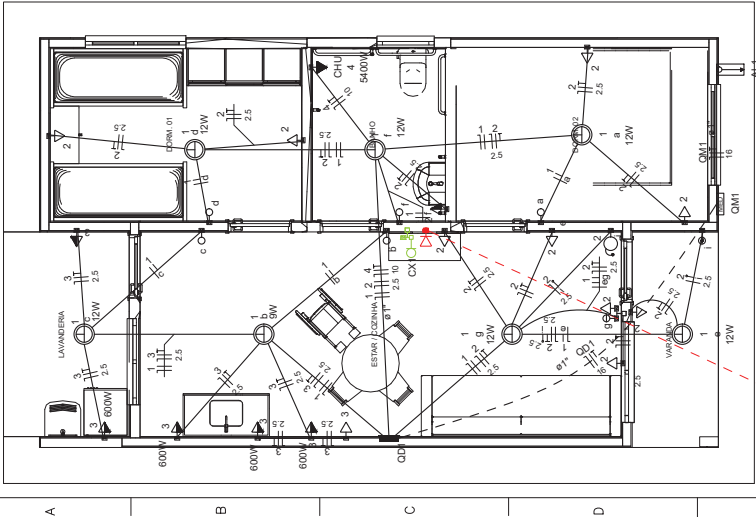

Legenda

Legenda de contatos	Elétrica	Direita
Caixa 2x4" de embutir	—	—
Caixa de passagem	—	—
Entrada de serviço	—	—
Espera para rede lógica a 0,40m do piso	—	—
Interruptor simples 1 fase - 1,00m do piso	—	—
Interruptor simples 2 fases - 1,00m do piso	—	—
Lâmpada Led 12W AGO	—	—
Lâmpada Led 9W AGO	—	—
Ponto de TV a 0,40m do piso	—	—
Pulsador de campainha 1 fase - 1,00m do piso	—	—
Quadro de distribuição	—	—
Timbre	—	—
Tomada alta a 2,20m do piso	—	—
Tomada baixa a 0,40m do piso	—	—
Tomada média a 1,00m do piso	—	—

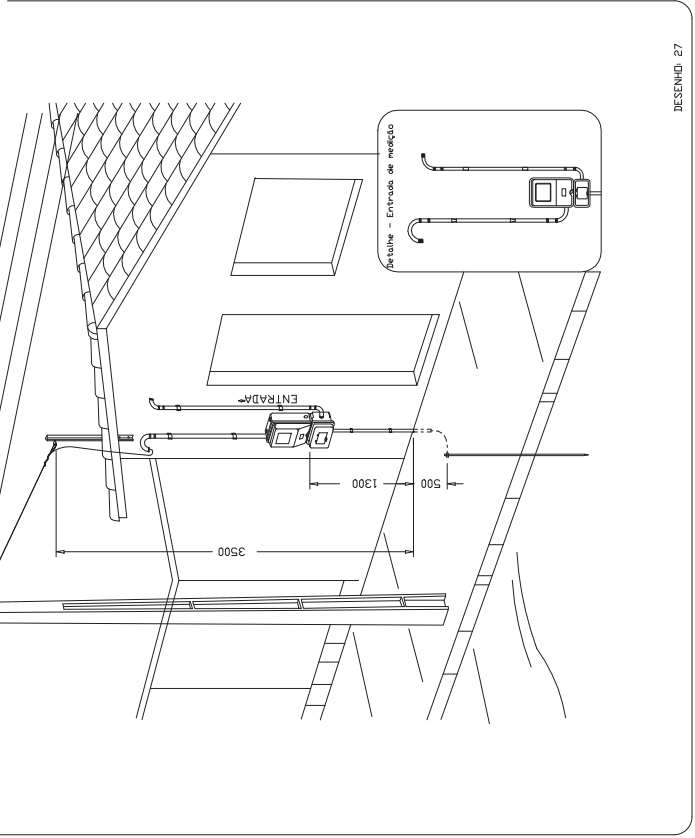
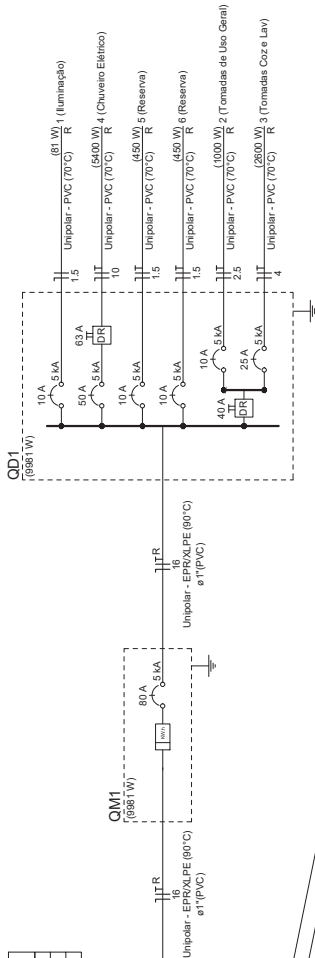

DOUGLAS DE FREITAS JUNIOR: 12170096809  
 Responsável Técnico pelo Projeto  
 CREA: 137709989  
 Inscrição: 2022.11010924-30 - 03/09

**REVISADO**  
 ATENÇÃO:  
 Exemplo de projeto inst. elétricas para edificações do Novo PAC  
 FNHIS Sub50 - Portaria 1416/2023.  
 Uso facultado, desde que revisado por responsável técnico com a devida emissão de ART/RT/TRT, e adequado às particularidades de cada obra.

GOVERNO FEDERAL  
**CAIXA**  
 UNIDADE DE REGISTRO DE PREÇOS

Minha Casa Minha Vida  
 IMPLANTANDO O BEM ESTAR

**FNHIS SUB50**

**INSTALAÇÕES ELÉTRICAS**  
 (Entrada de Serviço 127 V)

**PLANTA BAIXA - DIAGRAMAS QUADROS E DETALHES**

Projeto de inst. Elétricas exemplo de uso facultado conforme observação acima

**CAIXA**

Resp. Técnico: \_\_\_\_\_  
 Escala: Indicada  
 Data: 12/09/2025

DESENHO: **01**  
 FOLHA: **01/01**

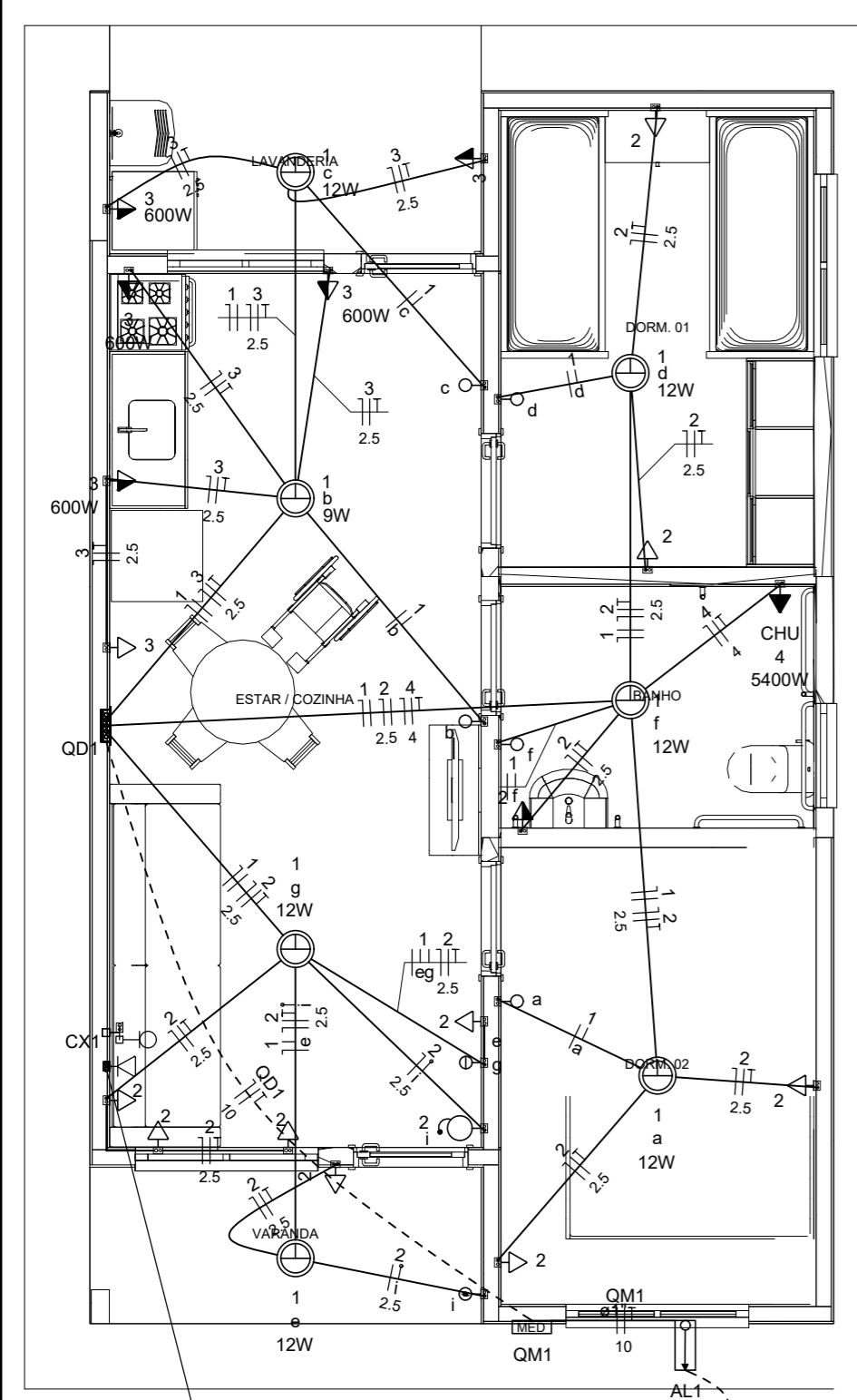

Quadro de Cargas (AL1)

Circuito	Descrição	Esquema	Método de inst.	Tensão (V)	Pot. total. (VA)	Pot. total. (W)	Fases	Pot. - R (W)	Pot. - S (W)	Pot. - T (W)	FCT	FCA	In' (A)	Ip (A)	Seção (mm2)	Ic (A)	Icc (kA)	Disj (A)	dV parc (%)	dV total (%)	Status
QM1		F+N+T	B1	220 V	10716	10281	R	10281			1.00	1.00	47.3	47.3	10	75.0	3	63	0.19	0.19	OK
TOTAL					10716	10281	R	10281	0	0											

Quadro de Cargas (QM1)

Circuito	Descrição	Esquema	Método de inst.	Tensão (V)	Pot. total. (VA)	Pot. total. (W)	Fases	Pot. - R (W)	Pot. - S (W)	Pot. - T (W)	FCT	FCA	In' (A)	Ip (A)	Seção (mm2)	Ic (A)	Icc (kA)	Disj (A)	dV parc (%)	dV total (%)	Status
QM1		F+N+T	B1	220 V	10716	10281	R	10281			1.00	1.00	47.3	47.3	10	57.0	3	50	0.63	0.82	OK
TOTAL					10716	10281	R	10281	0	0											

Quadro de Cargas (QD1)

Circuito	Descrição	Esquema	Método de inst.	Tensão (V)	Iluminação (W)	Tomadas (W)	Pot. total. (VA)	Pot. total. (W)	Fases	Pot. - R (W)	Pot. - S (W)	Pot. - T (W)	FCT	FCA	In' (A)	Ip (A)	Seção (mm2)	Ic (A)	Icc (kA)	Disj (A)	dV parc (%)	dV total (%)	Status
1	Iluminação	F+N	B1	220 V	9	12	116	81	R	81			1.00	1.00	0.2	0.5	1.5	17.5	3	10	0.02	0.84	OK
2	Tomadas de Uso Geral	F+N+T	B1	220 V		10	1111	1000	R	1000			1.00	1.00	2.5	5.1	2.5	24.0	3	10	0.12	0.94	OK
3	Tomadas Coz e Lav	F+N+T	B1	220 V		4	2889	2600	R	2600			1.00	1.00	13.1	13.1	2.5	24.0	3	16	0.42	1.24	OK
4	Chuveiro Elétrico	F+N+T	B1	220 V		1	5400	5400	R	5400			1.00	1.00	24.5	24.5	4	32.0	3	25	0.73	1.56	OK
5	Reserva	F+N+T	B1	220 V			600	600	R	600			1.00	1.00	2.7	2.7	1.5	17.5	3	10	0.00	0.00	OK
6	Reserva	F+N+T	B1	220 V			600	600	R	600			1.00	1.00	2.7	2.7	1.5	17.5	3	10	0.00	0.00	OK
TOTAL					1	6	10716	10281	R	10281	0	0											

Quadro de Demanda (AL1)

Tipo de carga	Potência instalada (kVA)	Fator de demanda (%)	Demanda (kVA)
Iluminação e TUG's (Casas e apartamentos)	1.23	75.00	0.92
Uso Especifico	9.49	100.00	9.49
TOTAL			10.41

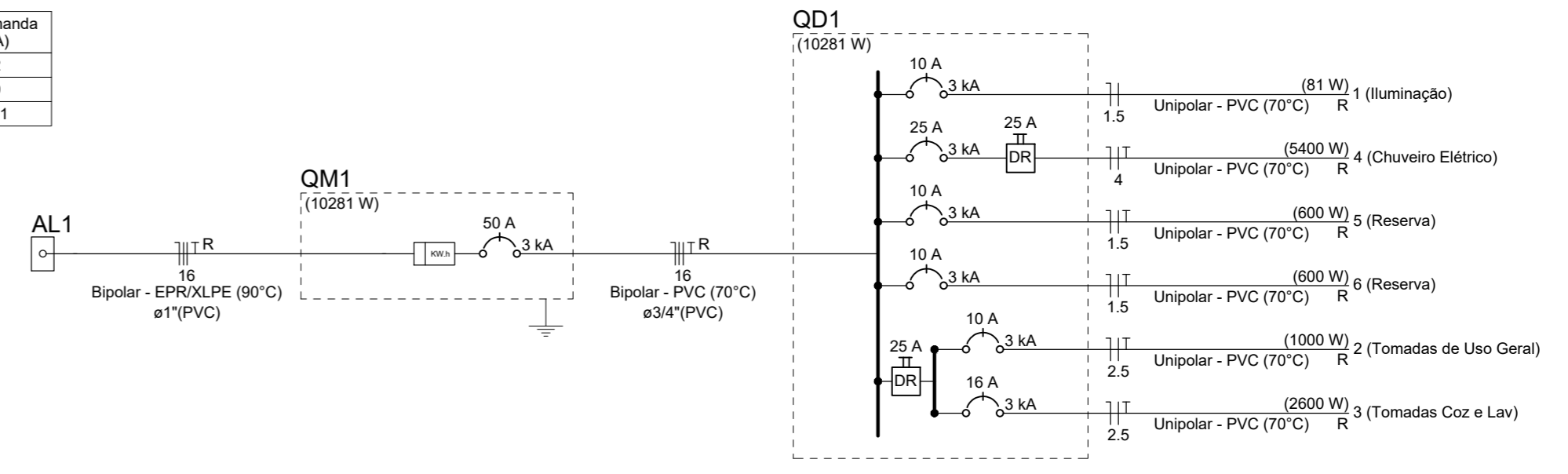

NOTAS:

DOUGLAS DE FREITAS Assinado de forma digital por DOUGLAS DE FREITAS JUNIOR:12170096809 Dados: 2025.11.17 18:50:20 -03'00'

REVISADO

ATENÇÃO: Exemplo de projeto inst. elétricas para edificações do Novo PAC FNHIS Sub50 - Portaria 1416/2023. Uso facultado, desde que revisado por responsável técnico com a devida emissão de ART/RRT/TRT, e adequado às particularidades de cada obra.

Legenda

Caixa 2x4" de embutir
Caixa de passagem
Entrada de serviço
Espera para rede lógica a 0,30m do piso
Interruptor simples 1 tecla - 1,10m do piso
Interruptor simples 2 teclas - 1,10m do piso
Lâmpada Led 12W A60
Lâmpada Led 9W A60
Ponto de TV a 0,30m do piso
Pulsador de campainha 1 tecla - 1,10m do piso
Quadro de distribuição
Quadro de medição
Timbre
Tomada alta a 2,20m do piso
Tomada baixa a 0,30m do piso
Tomada média a 1,10m do piso
Poste de entrada de energia

Legenda de condutos

Elétrica	
—	Direta
—	Teto
—	Alta
—	Baixa
- - -	Piso
Lógica	
- - -	Piso
- - -	TV Cabo
—	Direta

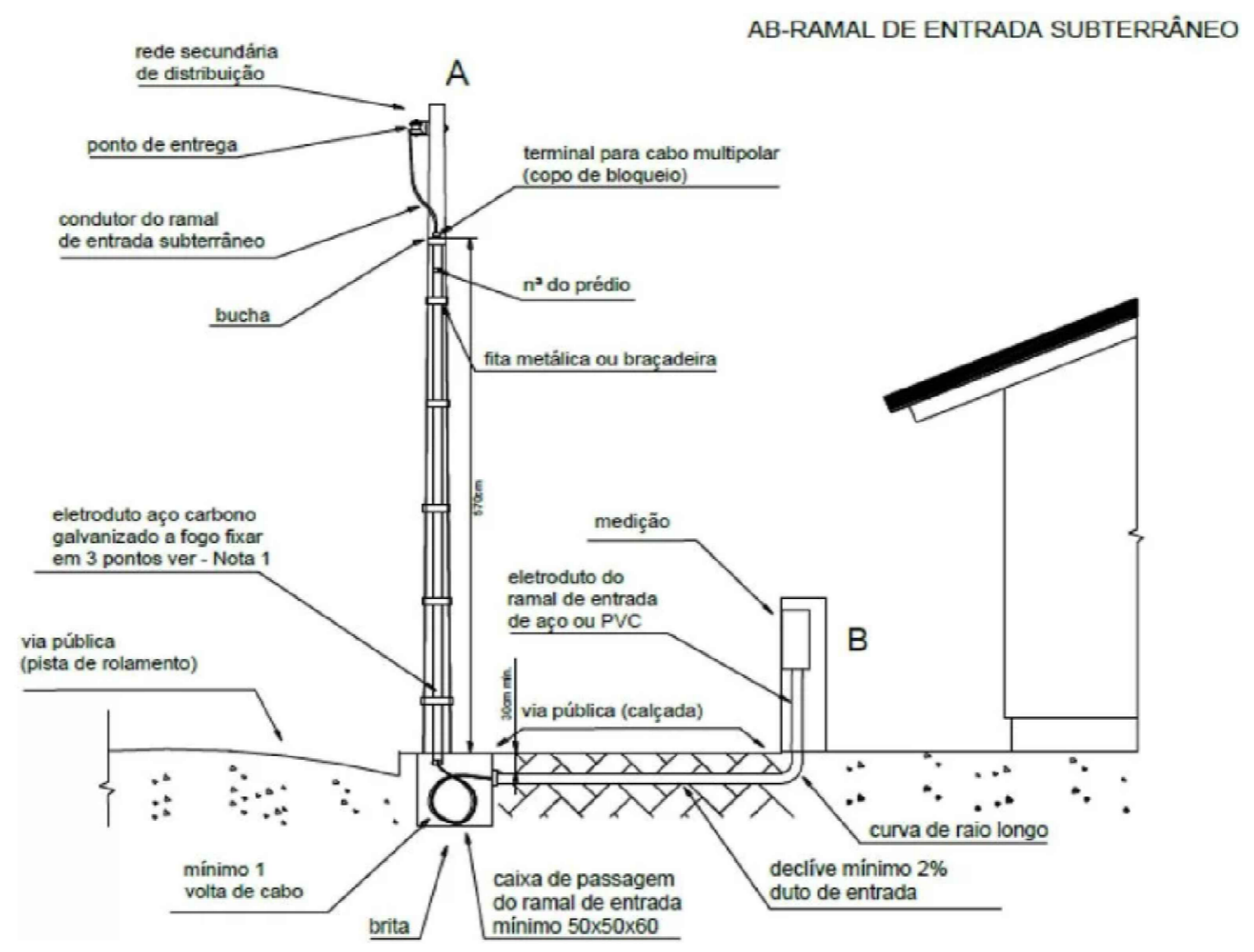

DETALHE GENERICO POSTE DE ENTRADA



Novo PAC FNHIS Sub50 - MOD02

INSTALAÇÕES ELÉTRICAS

NOME DO PAVIMENTO  
TIPO DE PRANCHA

Desenho: Hudson Rocha	DESENHO	01
Escala: Indicada	Revisão: 01	FOLHA
Data: 03/04/2025	Unidade:	01/01

CAIXA Projeto de Inst. Elétricas exemplo, de uso facultado, conforme observação acima

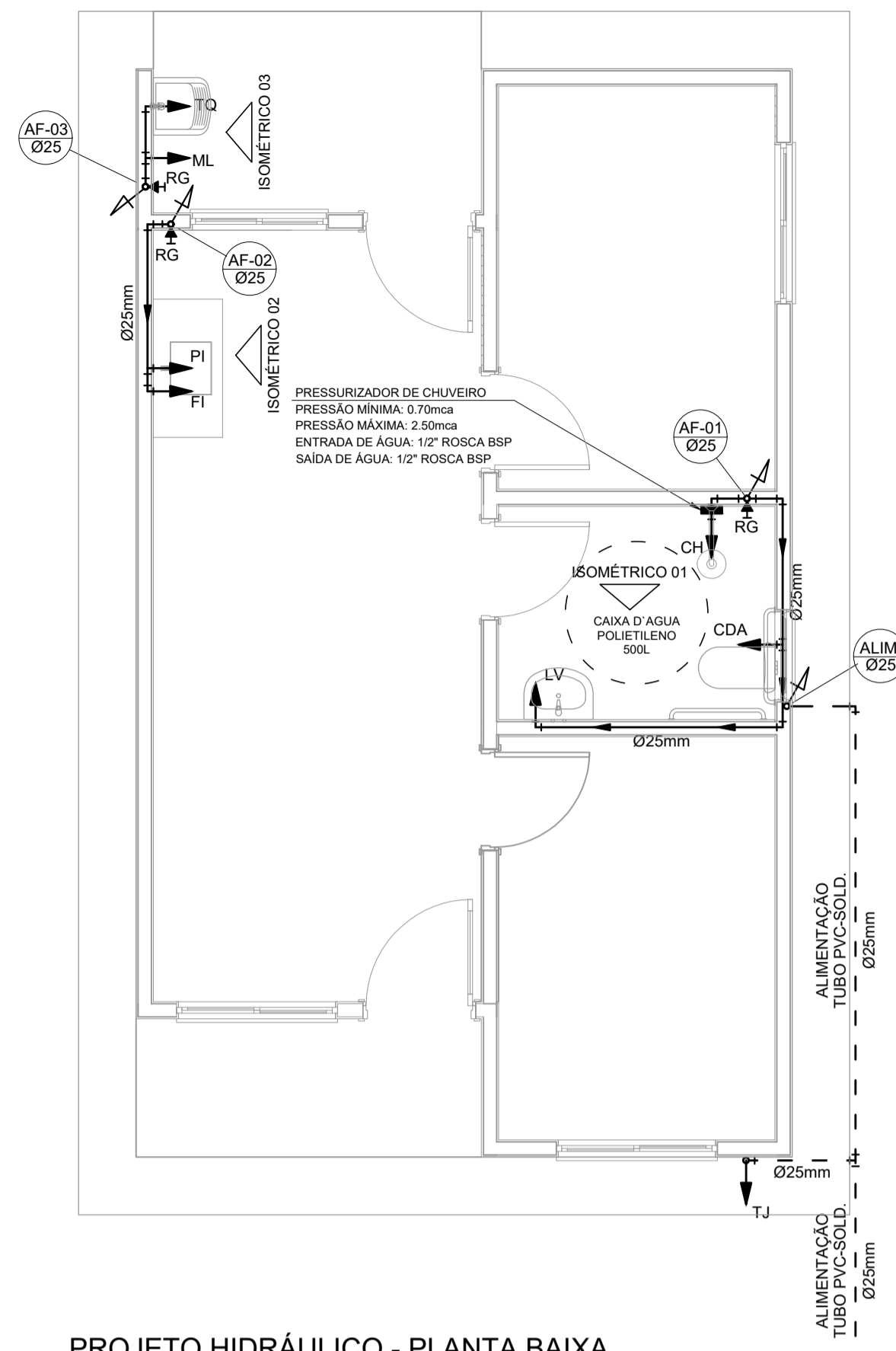

PROJETO HIDRÁULICO - PLANTA BAIXA  
ESCALA 1:50

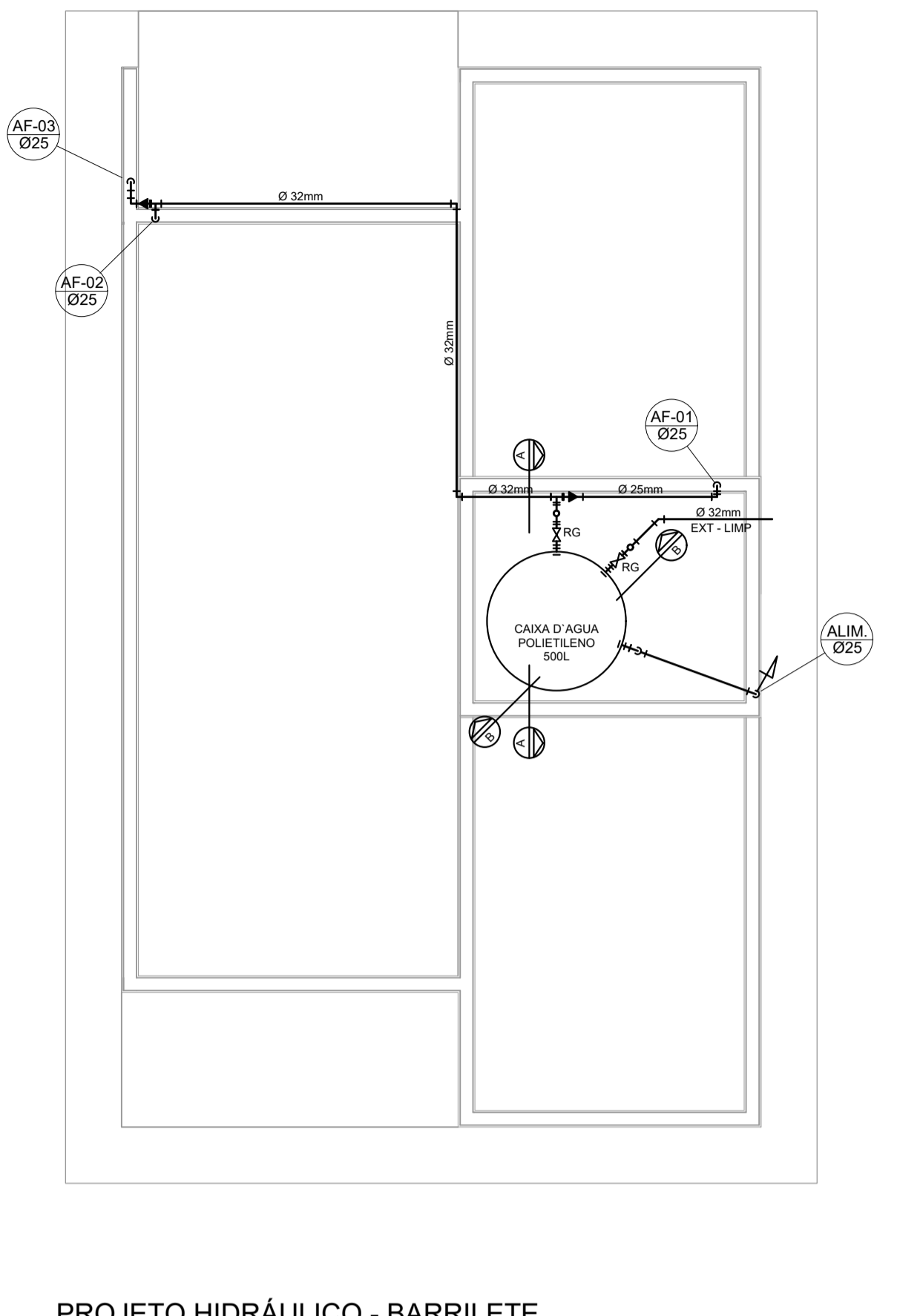

PROJETO HIDRÁULICO - BARRILETE  
ESCALA 1:25

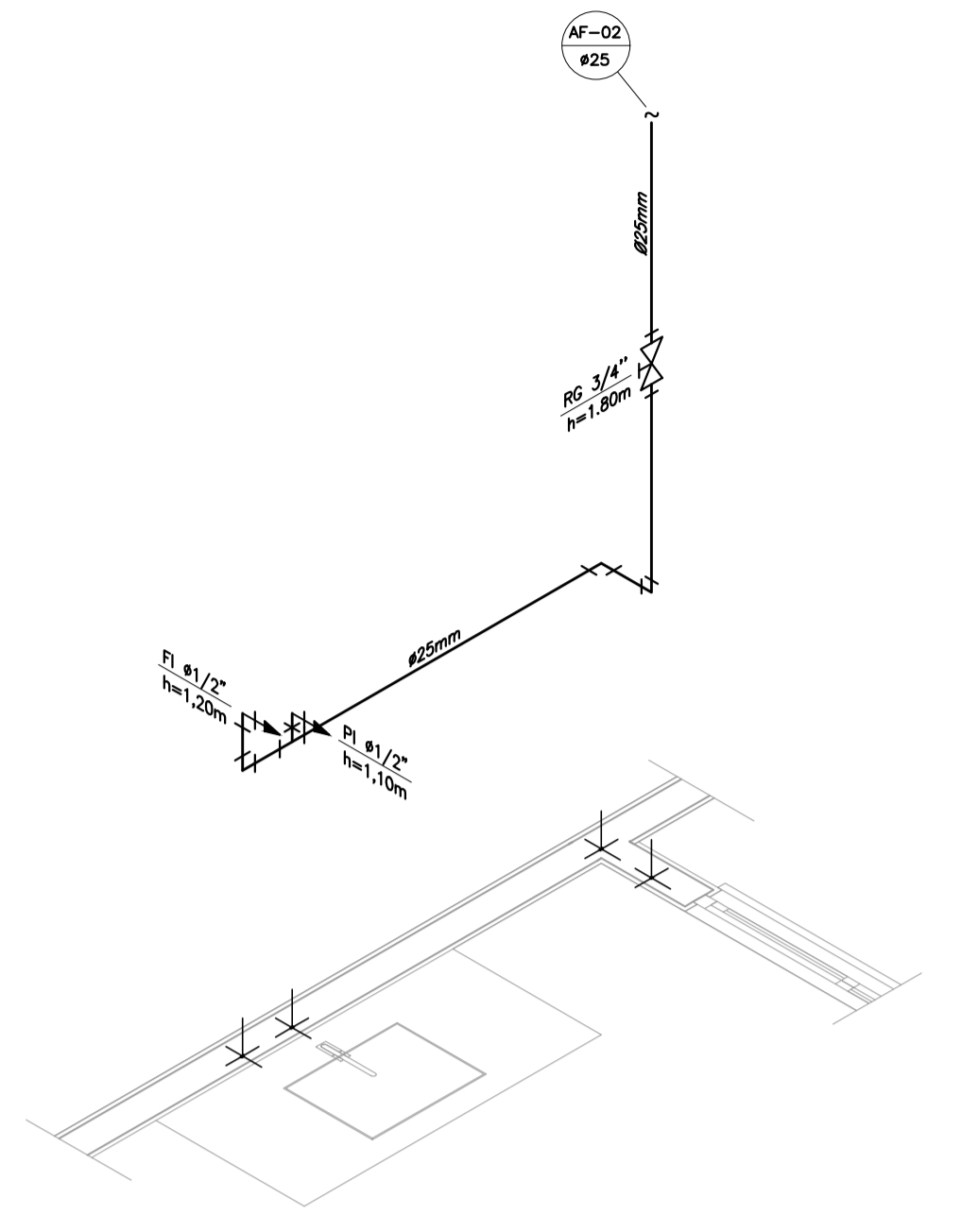

DETALHE ISOMÉTRICO - 02  
ESCALA 1:25

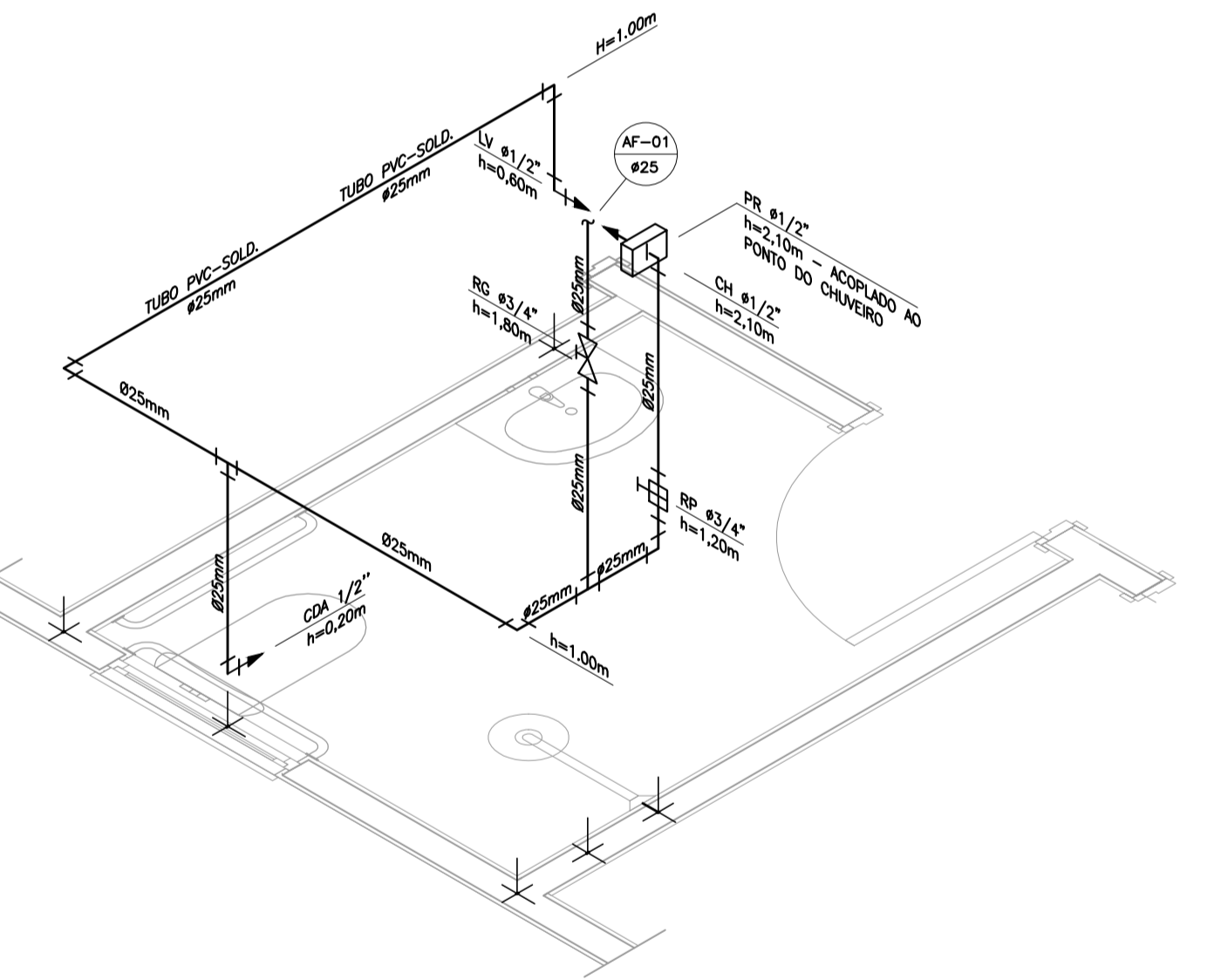

DETALHE ISOMÉTRICO - 01  
ESCALA 1:25

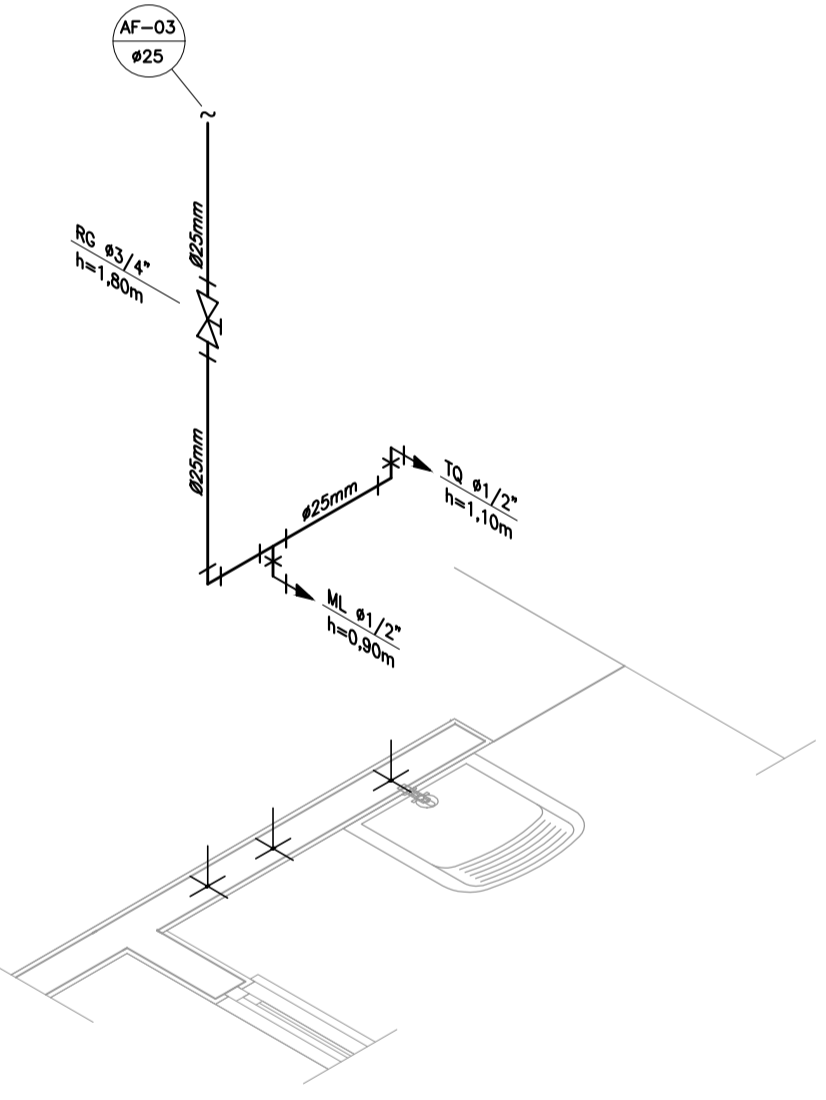

DETALHE ISOMÉTRICO - 03  
ESCALA 1:25

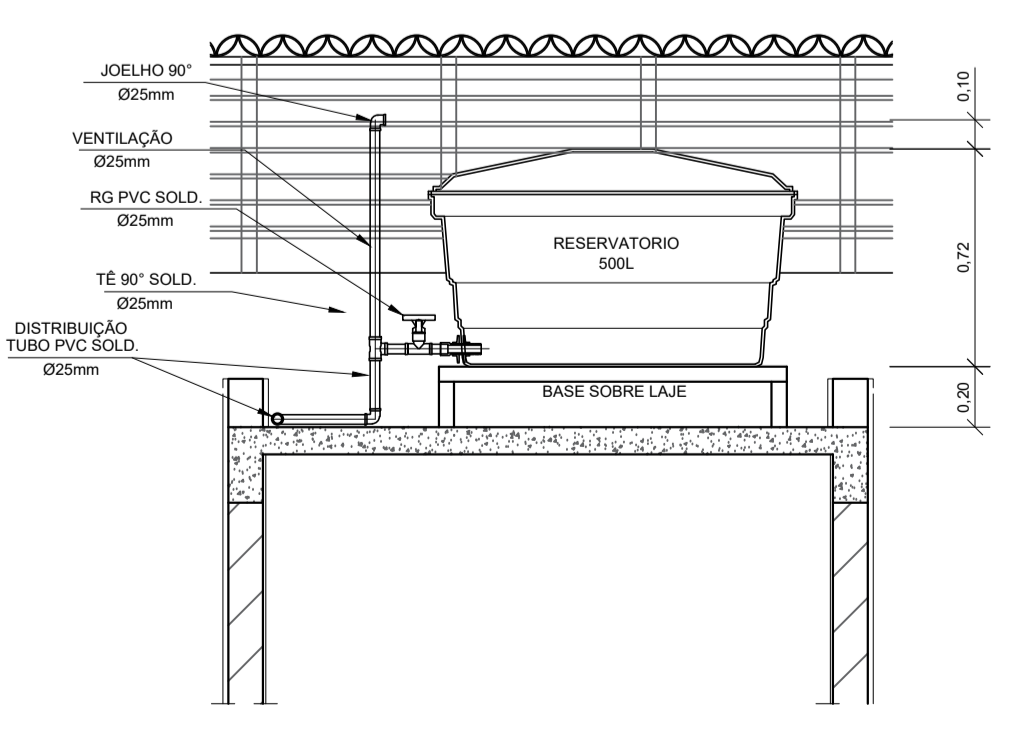

CORTE A-A  
ESCALA 1:25

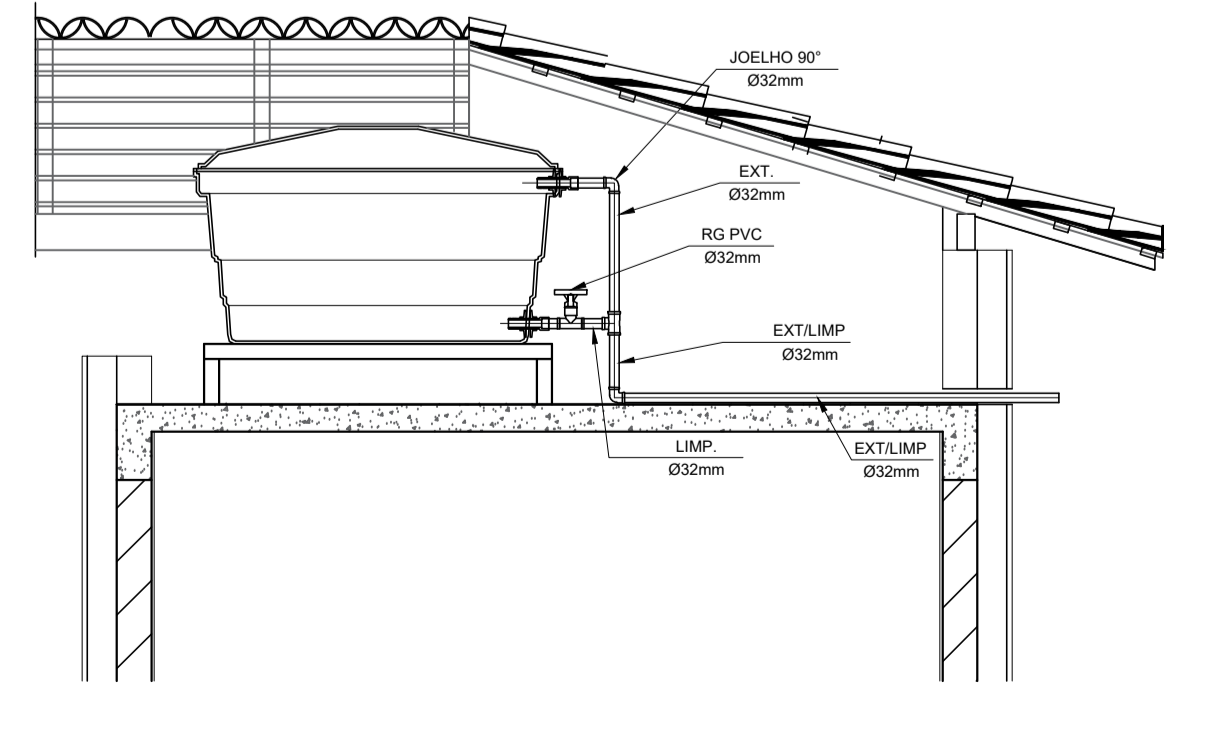

CORTE B-B  
ESCALA 1:25

INSTALAÇÃO HIDROMETRO PADRÃO

Q. máx. m <sup>3</sup> /h	Diâmetro nominal DN
1,5	15 e 20
3,0	15 e 20
5,0	20
7,0	25
10,0	25
20,0	40
3,0	50

DETALHE 01 - CAVALETE HIDRÁULICO  
ESCALA 1:50

NOTAS

- NOTAS GERAIS:
- 1.0 - As instalações de água fria deverão obedecer as normas da ABNT: NBR 5626/2020 e atender as exigências técnicas mínimas de higiene, segurança, economia e conforto dos usuários.
  - 2.0 - Foi projetado um sistema de alimentação de forma indireta abastecida pela rede da concessionária que contará com um reservatório capacidade de 500L. O sistema de alimentação deverá ser instalado de modo a manter a vazão máxima do tubo alimentador da concessionária considerando sua seção plena (sem derivações que possam alterar a vazão de chegada da concessionária).
  - 3.0 - Deverão ser utilizadas nos pontos de saídas dos sub-ramais conexões (tais como: joelhos, luvas ou tes onde indicadas) da série azul com bucha de latão nas bitolas conforme dimensionadas em projeto.
  - 4.0 - Foi adotado o uso de caixa de descarga acoplada em todo projeto.
  - 5.0 - QUANTO AOS TUBOS E CONEXÕES:
    - 5.1 - Tubos e conexões em PVC-SOLDÁVEL.
      - 5.1.1 - Foram considerados tubos e conexões em pvc-soldável da marca TIGRE ou similar, em todo o projeto exceto onde indicado.
      - 5.1.2 - Todos os diâmetros estão em milímetros conforme projeto exceto onde indicado.
      - 5.1.3 - Deverão ser utilizados metais sem acabamentos em lugares como barrilete e caixa de registro da marca DECA modelo 1502 B ou similar da FABRIMAR.
        - 5.1.4.1 - MODO DE SOLDAGEM:
          - a - Verificar se a bolsa da conexão e a ponta dos tubos a ligar estão perfeitamente limpas e por meio de uma lixa N°100 tirar o brilho das superfícies a serem soldadas, com o objetivo de melhorar a condição de ataque do adesivo.
          - b - Limpar as superfícies ligadas com solução limpadora eliminando as impurezas e gorduras que poderão impedir a posterior ação do adesivo.
          - c - Proceder a distribuição uniforme do adesivo nas superfícies tratadas. Aplicar o adesivo primeiro na bolsa e, depois, na ponta.
          - d - O adesivo não deve ser aplicado em excesso, pois tratando-se de um solvente ele origina um processo de dissolução do material. O adesivo não serve para preencher espaços ou fechar furos.
          - e - Encaixar as extremidades e remover o excesso de adesivo.
        - f - Observar que o encaixe seja bastante justo (quase impraticável sem o adesivo) pois sem pressão não se estabelece a soldagem. Aguarde o tempo de soldagem de 12 horas, no mínimo, para colocar a rede em carga (pressão).
      - 5.1.4.2 - QUANTO A EXECUÇÃO DAS JUNTAS-SOLDAS:
        - 5.1.4.3 - LISTA DE MATERIAIS:
          - a - Lixa de pano N°100
          - b - Arco de serra
          - c - Lima
          - d - Estopa branca
          - e - Solução limpadora
          - f - Adesivo plástico
          - g - Fita veda rosca (para os pontos em contatos com rosca)
      - 5.1.5 - Instale sempre tubos e conexões de uma mesma marca, dessa forma evitaremos problemas de folgas ou dificuldade de encaixe que poderão surgir.
    - 5.2 - Os diâmetros dos tubos e conexões de pvc-soldável correspondem aos diâmetros externos, dessa forma os tubos em pvc-soldável correspondem em polegadas aos diâmetros abaixo relacionados:
 

PVC-SOLDÁVEL (mm)	PVC-ROSCÁVEL (Ø)	FERRO GALVANIZADO (Ø)
20	1/2"	1/2"
25	3/4"	3/4"
32	1"	1"
40	1 1/4"	1 1/4"
50	1 1/2"	1 1/2"
60	2"	2"
  - 5.3 - Ao realizar a junção do tubo em pvc-soldável e tubos em pvc-roscável, deverá ser realizado com o uso de adaptador liso e rosca.
  - 5.4 - Não é permitido em hipótese alguma o uso de aquecimento para a fabricação de bolsas ou curvas devendo ser utilizado as conexões apropriadas como: luva simples, luva de correr e curvas conforme necessário.
  - 5.5 - Todas as cotas estão em metros.

LEGENDA

- AF Coluna de Água Fria
- ALIM. Tubulação de Alimentação
- DIST. Tubulação de Distribuição
- T.B. Torneira de Boia
- LV Ponto de água para lavatório
- CDA Ponto de água para Caixa de descarga acoplada
- TS Ponto de água
- TL Ponto de água para torneira de limpeza
- TJ Ponto de água para torneira de jardim
- PR Pressurizador (acoplado ao ponto do chuveiro)
- RG Registro de Gaveta
- DN/Ø Diâmetro nominal das peças
- L.L. L.L.A. com bucha de latão 25x1/2"
- J.J. Joelho L.L.A. com bucha de latão 25x1/2"
- P.P. Prumada que desce
- P.S. Prumada que sobe
- B.B. Bucha de Redução
- N.N. Nomenclatura da tubulação
- N.N. Numeração da tubulação
- Ø Diâmetro da tubulação
- Tubulação de água fria pela parede ou teto
- - - - Tubulação de água fria pelo piso

OBSERVAÇÕES

ATENÇÃO:  
Exemplo de projeto Hidrossanitário para edificações do Novo PAC FHNIS Sub50 - Portaria 1416 / 2023.  
Uso facultado, desde que revisado por responsável técnico, com a devida emissão de ART/RT/TRT, e adequado às particularidades de cada obra.

DOUGLAS DE FREITAS JUNIOR:12170096809  
09  
Assinado de forma digital por DOUGLAS DE FREITAS JUNIOR:12170096809  
Dados: 2025.11.06 08:34:08 -03'00'

REVISADO



PROJETO **FNHIS SUB-50**

DIREÇÃO: XXXXXXXXXXXXXXX

CIDADE: XXXXXXXXXXXXXXX ESTADO: XXXXXXXXXXXXXXX

CLIENTE: #Nome Completo do Cliente

ARQUITETO: CAIXA #Nº Registro do Projetista

FASE PROJETO: Projeto Inicial - Referência ESCALA: 1/50 DIMENSÃO DA FOLHA: A1

CONTEÚDO: Projeto Hidrossanitário - Hidráulico - Planta Baixa e Detalhes

RESPONSÁVEL: DATA: 18/06/2025 FOLHA: 01

ARQUIVO DIGITAL: Hid FNHIS SUB50.dwg REVISÃO: Rev.02

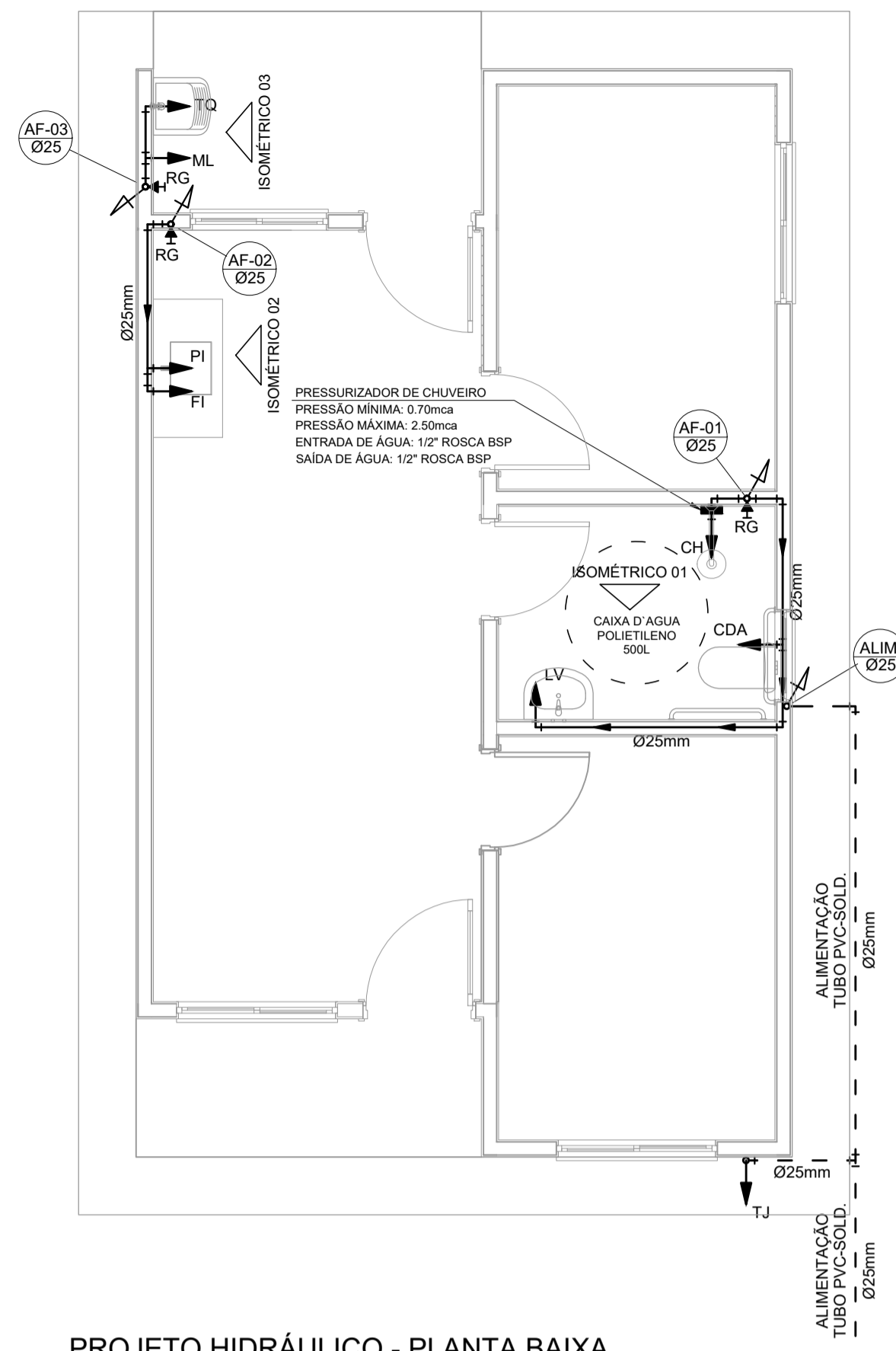

PROJETO HIDRÁULICO - PLANTA BAIXA  
ESCALA 1:50

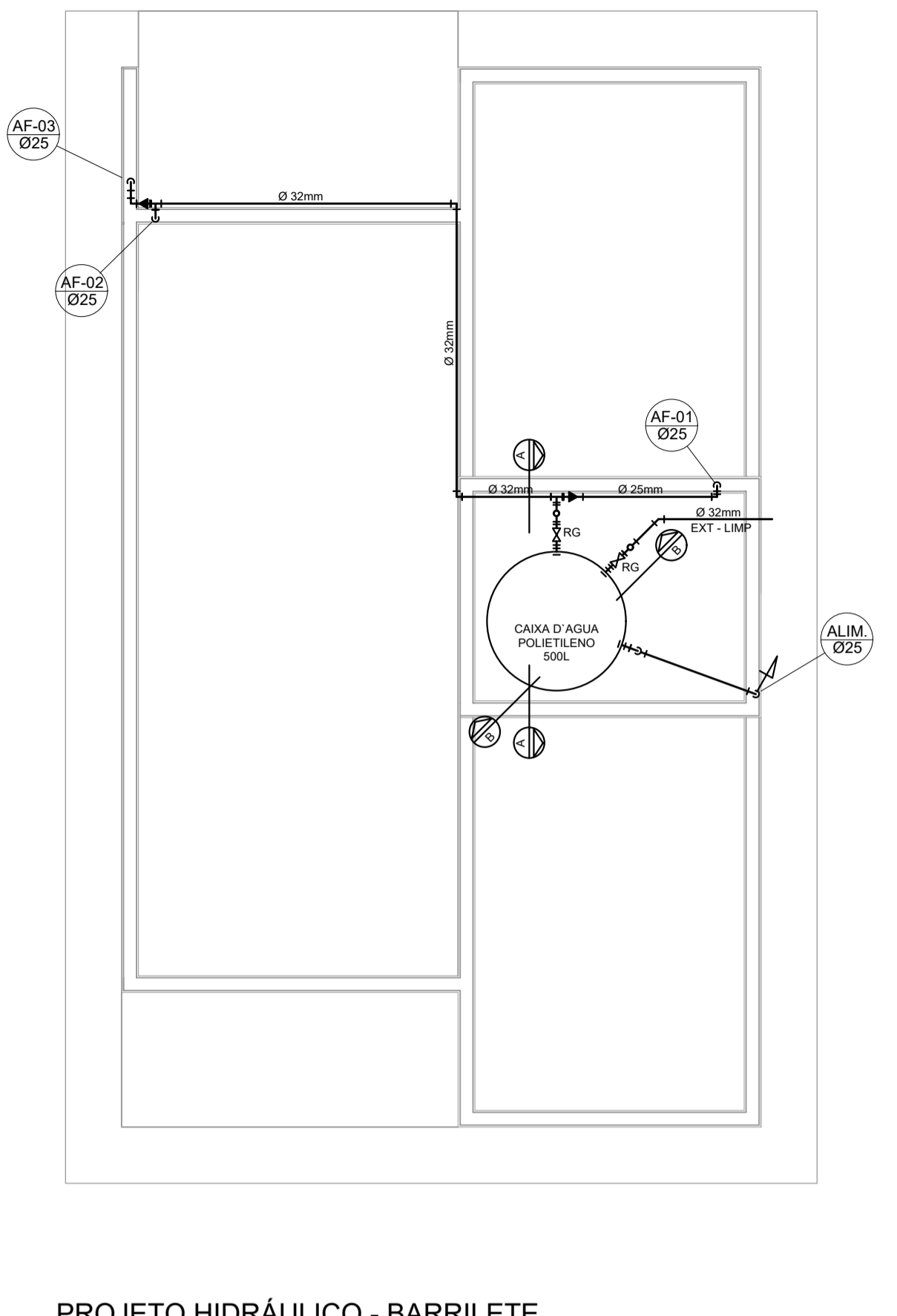

PROJETO HIDRÁULICO - BARRILETE  
ESCALA 1:25

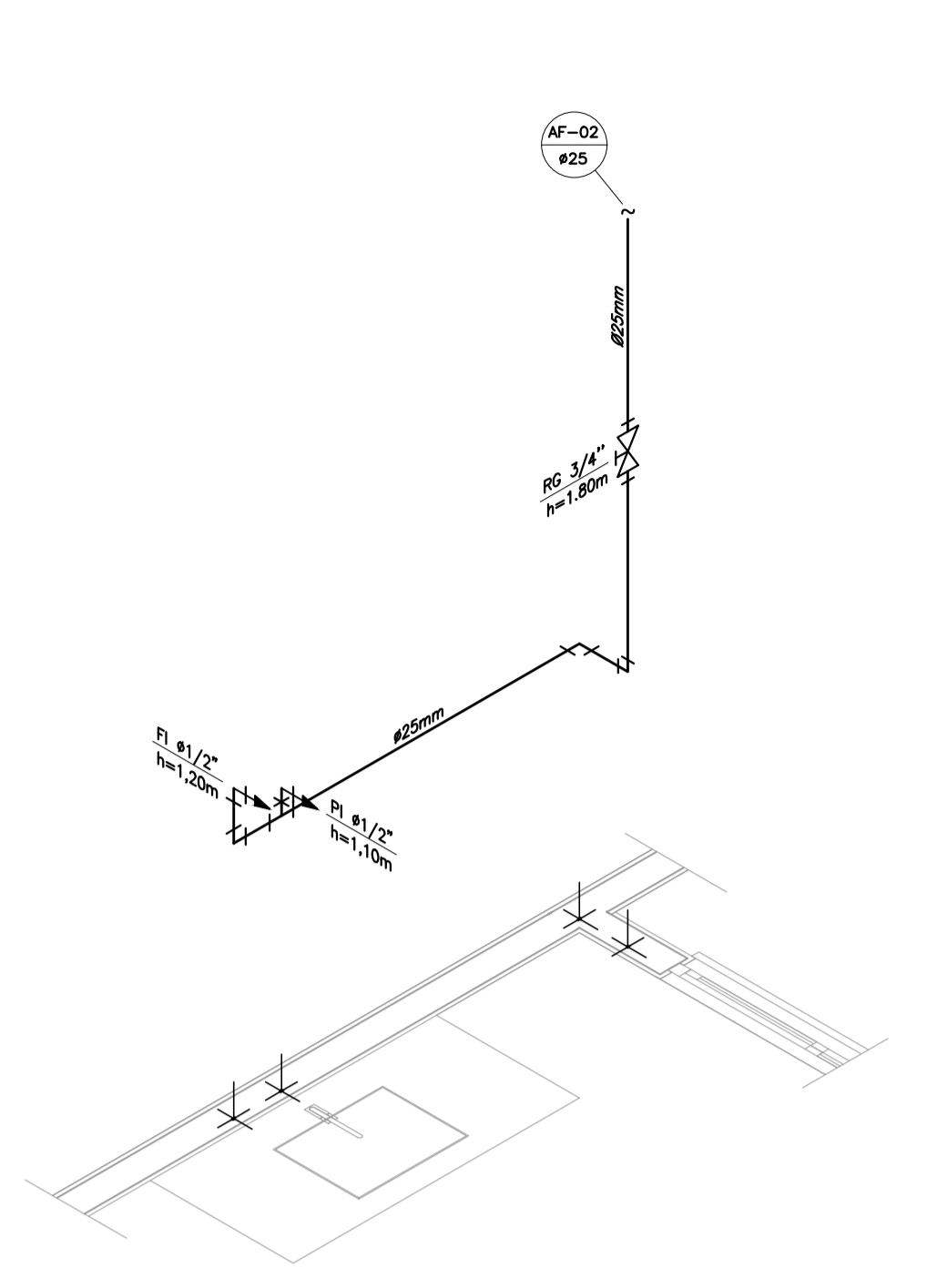

DETALHE ISOMÉTRICO - 02  
ESCALA 1:25

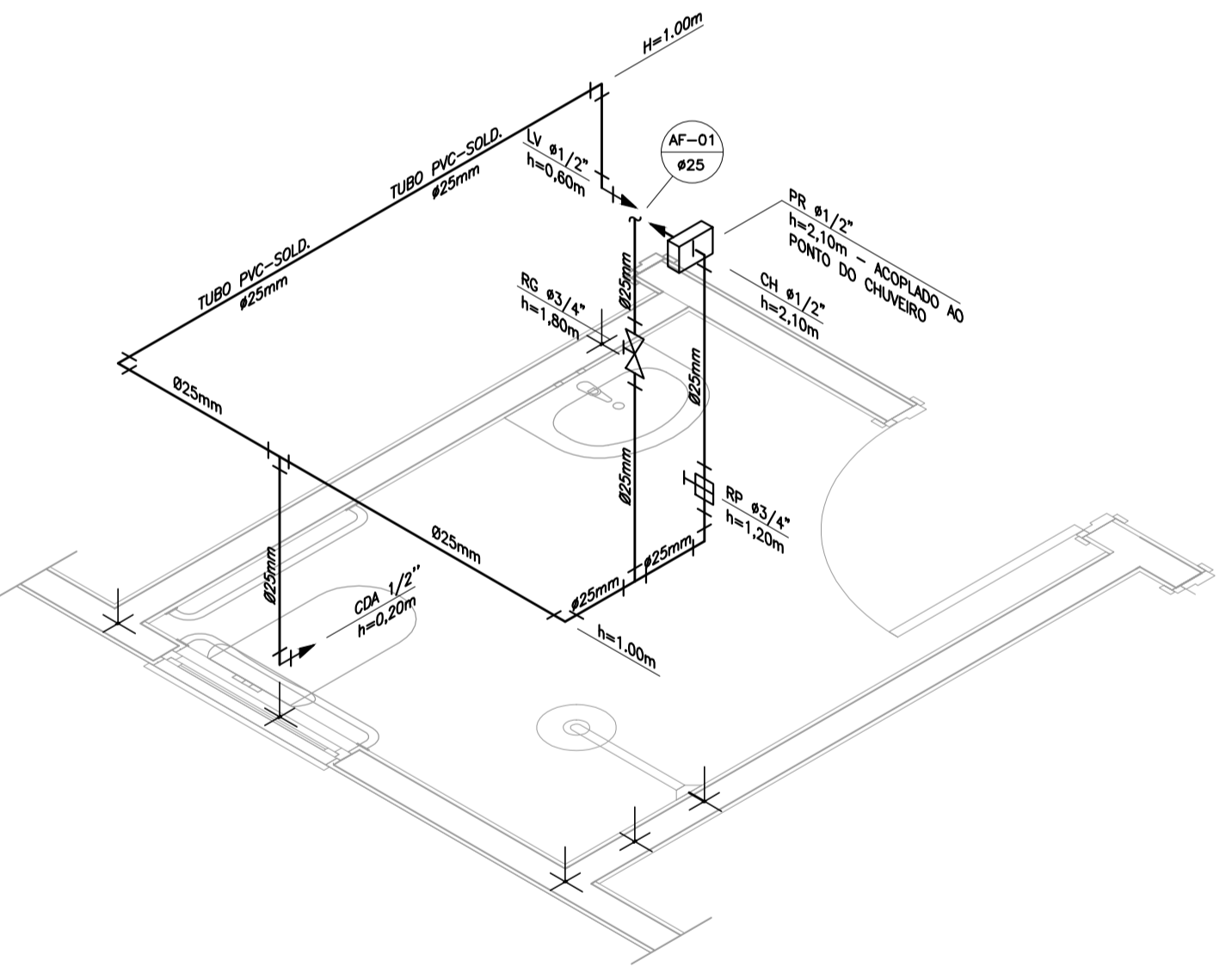

DETALHE ISOMÉTRICO - 01  
ESCALA 1:25

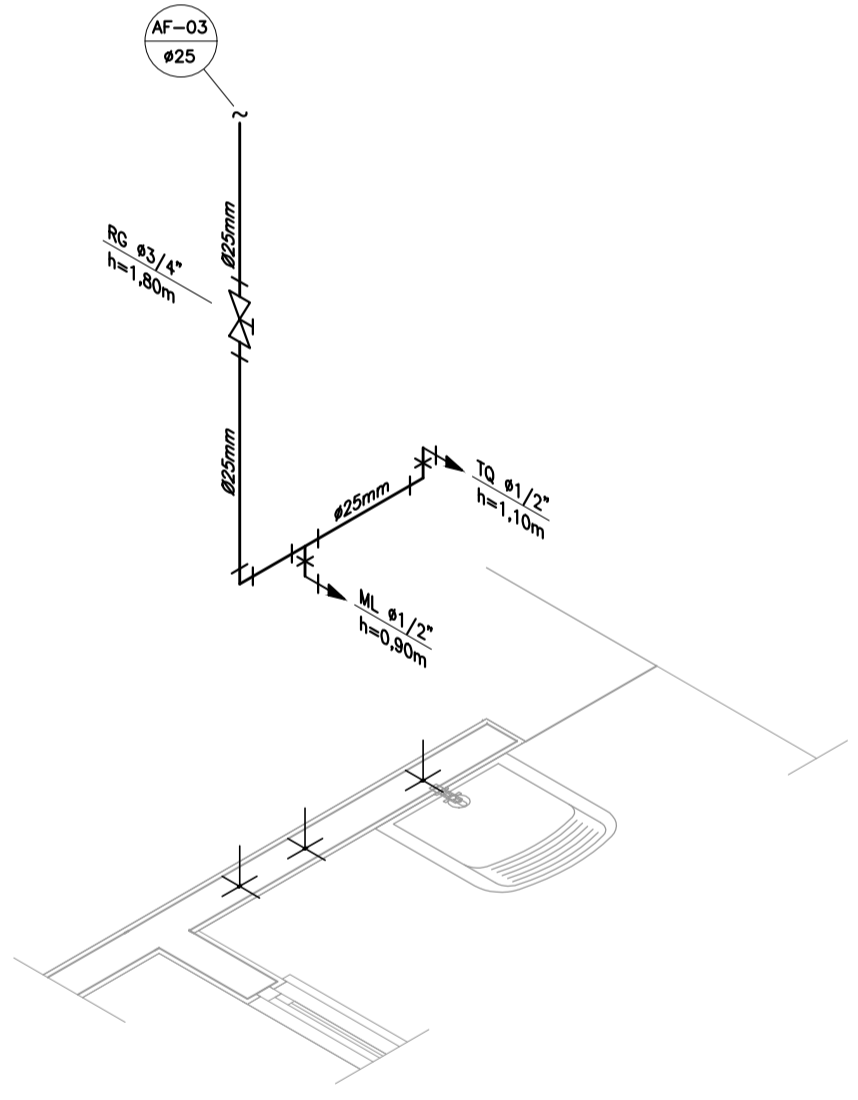

DETALHE ISOMÉTRICO - 03  
ESCALA 1:25

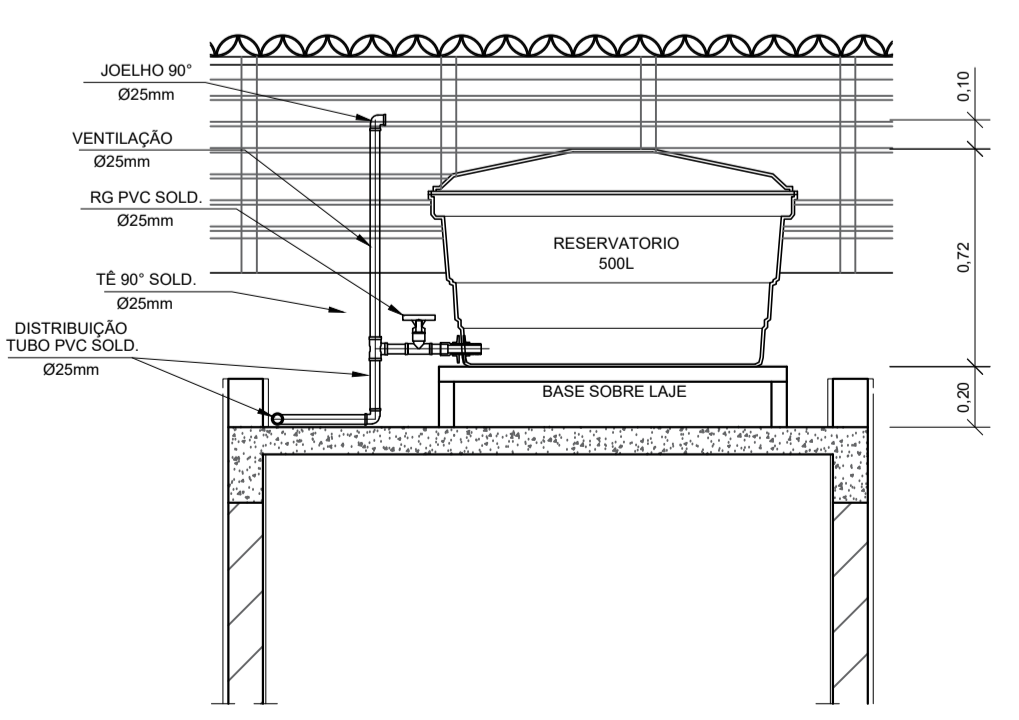

CORTE A-A  
ESCALA 1:25

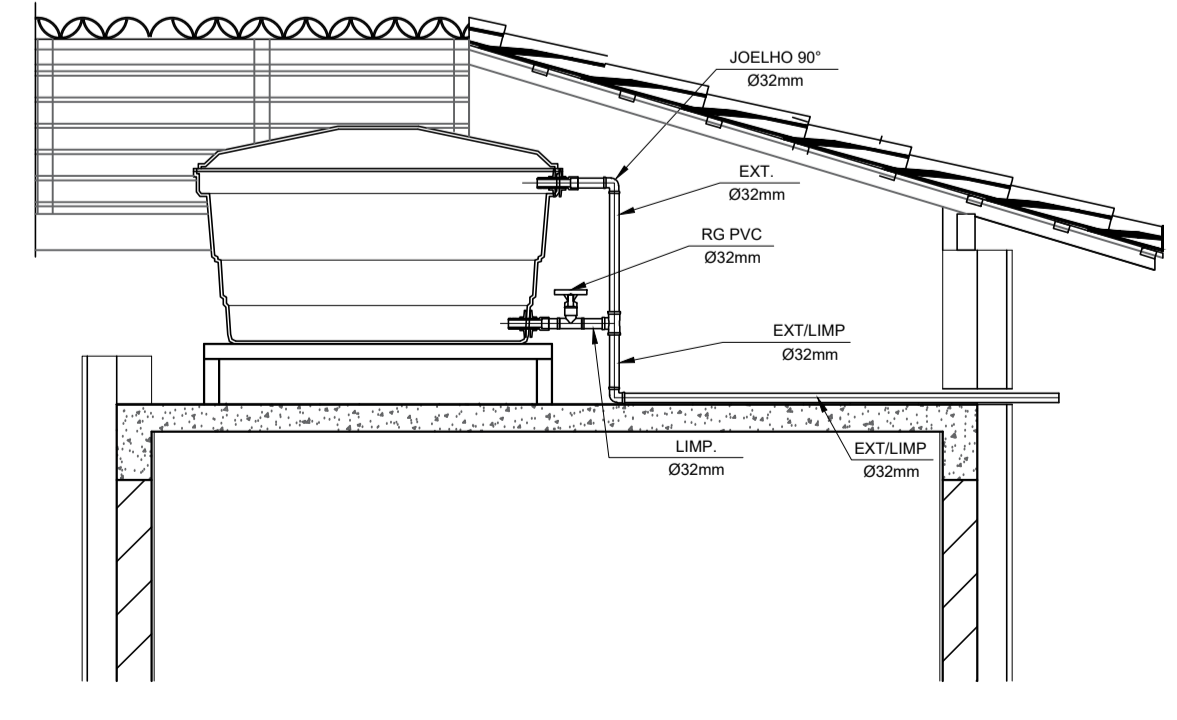

CORTE B-B  
ESCALA 1:25

INSTALAÇÃO HIDROMETRO PADRÃO

Q. máx. m <sup>3</sup> /h	Diâmetro nominal DN
1,5	15 e 20
3,0	15 e 20
5,0	20
7,0	25
10,0	25
20,0	40
3,0	50

Medição em centímetros - Sem acerto

DETALHE 01 - CAVALETE HIDRÁULICO  
ESCALA 1:50

NOTAS

- NOTAS GERAIS:
- As instalações de água fria deverão obedecer as normas da ABNT: NBR 5626/2020 e atender as exigências técnicas mínimas de higiene, segurança, economia e conforto dos usuários.
  - Foi projetado um sistema de alimentação de forma indireta abastecida pela rede da concessionária que contará com um reservatório capacidade de 500L. O sistema de alimentação deverá ser instalado de modo a manter a vazão máxima do tubo alimentador da concessionária considerando sua seção plena (sem derivações que possam alterar a vazão de chegada da concessionária).
  - Deverão ser utilizadas nos pontos de saídas dos sub-ramais conexões (tais como: joelhos, luvas ou tes onde indicadas) da série azul com bucha de latão nas bitolas conforme dimensionadas em projeto.
  - Foi adotado o uso de caixa de descarga acoplada em todo projeto.
  - QUANTO AOS TUBOS E CONEXÕES:
    - Tubos e conexões em PVC-SOLDÁVEL.
    - Foram considerados tubos e conexões em pvc-soldável da marca TIGRE ou similar, em todo o projeto exceto onde indicado.
    - Todos os diâmetros estão em milímetros conforme projeto exceto onde indicado.
    - Deverão ser utilizados metais sem acabamentos em lugares como barrilete e caixa de registro da marca DECA modelo 1502 B ou similar da FABRIMAR.
      - MODO DE SOLDAGEM:
        - Verificar se a bolsa da conexão e a ponta dos tubos a ligar estão perfeitamente limpas e por meio de uma lixa N°100 tirar o brilho das superfícies a serem soldadas, com o objetivo de melhorar a condição de ataque do adesivo.
        - Limpar as superfícies ligadas com solução limpadora eliminando as impurezas e gorduras que poderão impedir a posterior ação do adesivo.
        - Proceder a distribuição uniforme do adesivo nas superfícies tratadas. Aplicar o adesivo primeiro na bolsa e, depois, na ponta.
        - O adesivo não deve ser aplicado em excesso, pois tratando-se de um solvente ele origina um processo de dissolução do material. O adesivo não serve para preencher espaços ou fechar furos.
        - Encoxar as extremidades e remover o excesso de adesivo.
        - Observar que o encaixe seja bastante justo (caso impraticável sem o adesivo) pois sem pressão não se estabelece a soldagem. Aguarde o tempo de soldagem de 12 horas, no mínimo, para colocar a rede em carga (pressão).
      - QUANTO A EXECUÇÃO DAS JUNTAS-SOLDAS:
        - LISTA DE MATERIAIS:
          - Lixa de pano N°100
          - Arco de serra
          - Lima
          - Estopa branca
          - Solução limpadora
          - Adesivo plástico
          - Fita veda roscas (para os pontos em contatos com rosca)
        - Instale sempre tubos e conexões de uma mesma marca, dessa forma evitaremos problemas de folgas ou dificuldade de encaixe que poderão surgir.
        - Os diâmetros dos tubos e conexões de pvc-soldável correspondem aos diâmetros externos, dessa forma os tubos em pvc-soldável correspondem em polegadas aos diâmetros abaixo relacionados:
 

PVC-SOLDÁVEL (mm)	PVC-ROSCÁVEL (Ø)	FERRO GALVANIZADO (Ø)
20	1/2"	1/2"
25	3/4"	3/4"
32	1"	1"
40	1 1/4"	1 1/4"
50	1 1/2"	1 1/2"
60	2"	2"
    - Ao realizar a junção do tubo em pvc-soldável e tubos em pvc-roscável, deverá ser realizado com o uso de adaptador liso e rosca.
    - Não é permitido em hipótese alguma o uso de aquecimento para a fabricação de bolsas ou curvas devendo ser utilizado as conexões apropriadas como: luva simples, luva de correr e curvas conforme necessário.
    - Todas as cotas estão em metros.

LEGENDA

- AF Coluna de Água Fria
- ALIM. Tubulação de Alimentação
- DIST. Tubulação de Distribuição
- T.B. Torneira de Boia
- LV Ponto de água para lavatório
- CDA Ponto de água para Caixa de descarga acoplada
- TS Ponto de água
- TL Ponto de água para torneira de limpeza
- TJ Ponto de água para torneira de jardim
- PR Pressurizador (acoplado ao ponto do chuveiro)
- RG Registro de Gaveta
- DN/Ø Diâmetro nominal das peças
- L.L. L.L.A. com bucha de latão 25x1/2"
- J.J. Joelho L.L.A. com bucha de latão 25x1/2"
- P.P. Prumada que desce
- P.P. Prumada que sobe
- B.B. Bucha de Redução
- N.N. Nomenclatura da tubulação
- N.N. Numeração da tubulação
- Ø Diâmetro da tubulação
- Tubulação de água fria pela parede ou teto
- - - - Tubulação de água fria pelo piso

OBSERVAÇÕES

ATENÇÃO:  
Exemplo de projeto Hidrossanitário para edificações do Novo PAC FHNIS Sub50 - Portaria 1416 / 2023.  
Uso facultado, desde que revisado por responsável técnico, com a devida emissão de ART/RT/TRT, e adequado às particularidades de cada obra.

DOUGLAS DE FREITAS JUNIOR:12170096809  
09  
Assinado de forma digital por DOUGLAS DE FREITAS JUNIOR:12170096809  
Dados: 2025.11.06 08:34:08 -03'00'

REVISADO



PROJETO  
**FNHIS SUB-50**

DIREÇÃO:  
XXXXXXXXXXXXXXXX

CIDADE: XXXXXXXXXXXXXXXXXXXX ESTADO: XXXXXXXXXXXXXXXXXXXX

CLIENTE: #Nome Completo do Cliente

ARQUITETO: CAIXA #Nº Registro do Projetista

FASE PROJETO: Projeto Inicial - Referência ESCALA: 1/50 DIMENSÃO DA FOLHA: A1

CONTEÚDO: Projeto Hidrossanitário - Hidráulico - Planta Baixa e Detalhes

RESPONSÁVEL: DATA: 18/06/2025 FOLHA: 01

ARQUIVO DIGITAL: Hid FNHIS SUB50.dwg REVISÃO: Rev.02

### Orientação

Convergência e declinação do ponto:  
 Elipsóide: SIRGAS2000  
 Latitude  $\Phi = 20^{\circ}54'48,8999''$  S  
 Longitude  $\lambda = 49^{\circ}47'13,3578''$  W  
 Data: 02/01/2018

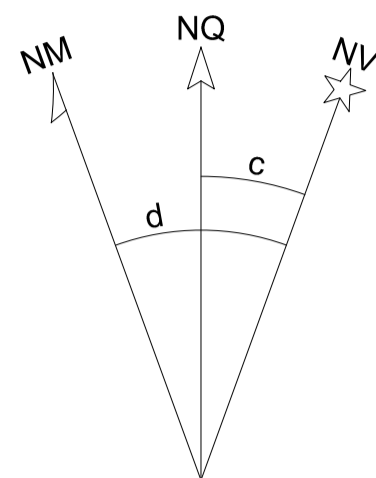

c = Convergência meridiana:  $-00^{\circ}25'58,921080''$   
 d = Declinação magnética:  $00^{\circ}00'00''$   
 ad = Variação anual da declinação magnética:  $00^{\circ}00'00''$

PTO	N	E	Z
(01) VI-A	7.687.014,9753	626.256,5283	444,6605
(02) V2	7.686.952,5800	626.309,7512	442,2972
(03) V3	7.686.863,3707	626.205,3177	444,2438
(04) VI-B	7.686.929,1589	626.160,8652	446,8093

### ÁREA TOTAL

DE	PARA	AZIMUTE	DISTÂNCIA
VI-A	V2	$139^{\circ}53'36''$	82,01 M
V2	V3	$229^{\circ}11'53''$	137,36 M
V3	VI-B	$325^{\circ}37'54''$	79,40 M
VI-B	VI-A	$47^{\circ}54'59''$	129,77 M

10.745,10 M<sup>2</sup>

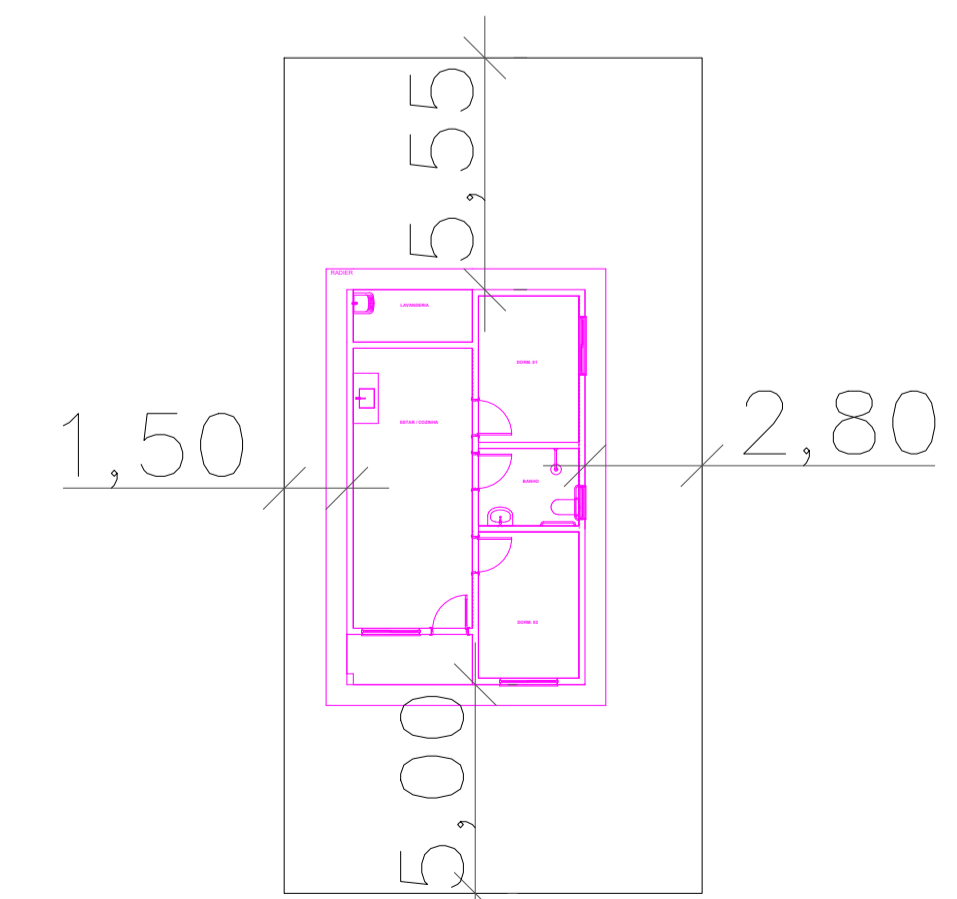
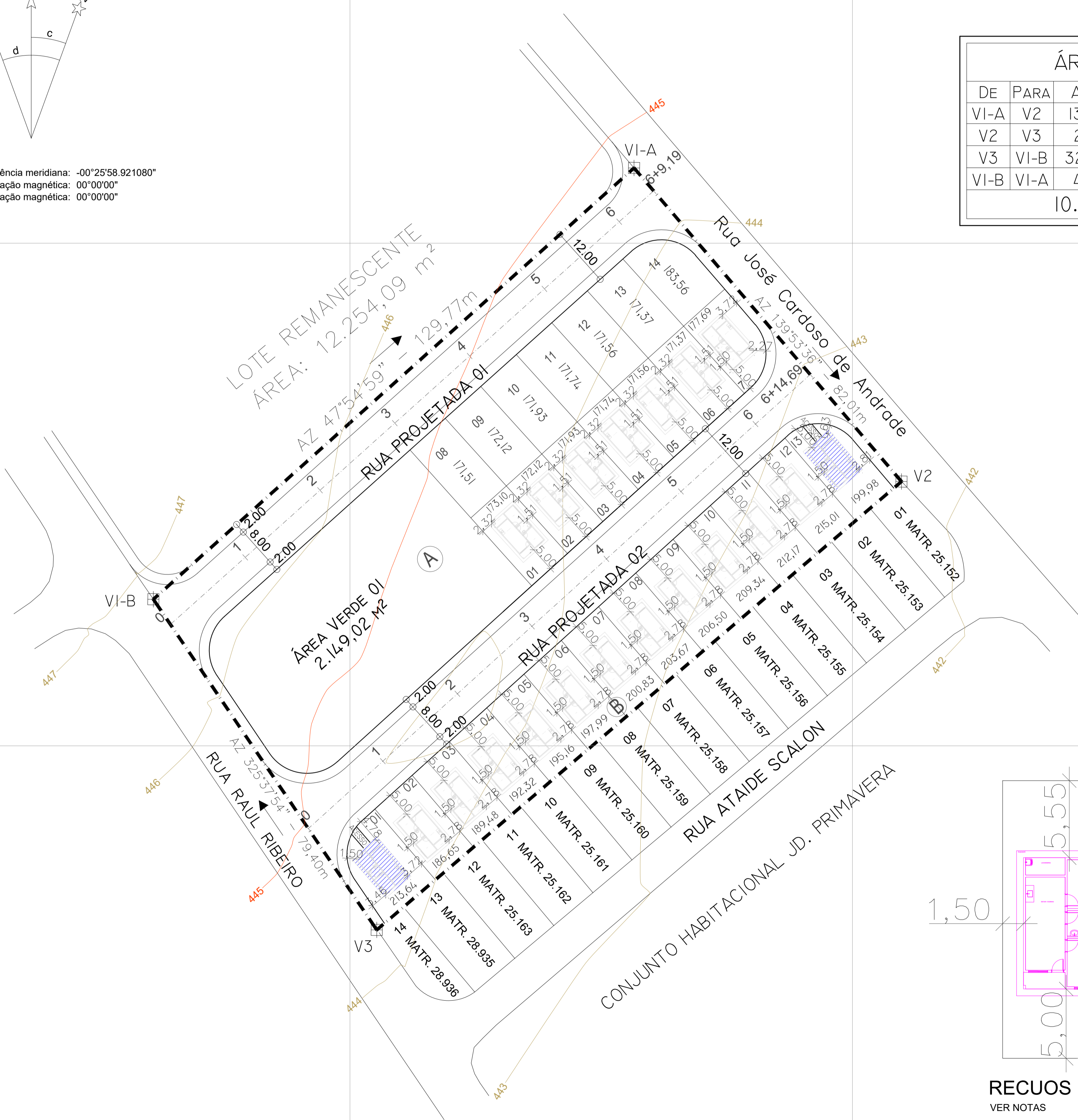

### RECUOS PADRÃO

VER NOTAS

FONTE / DADOS DE BASE  
 LEVANTAMENTO PLANIALTIMÉTRICO CADASTRAL - JAN/2023  
 DOFRE SERVIÇOS E MATERIAIS  
 AUTORES DO PROJETO / COLABORADORES  
 DOFRE SERVIÇOS E MATERIAIS - CREA: 2254433/SP  
 PROJETISTA - COORDENADOR:  
 ENG.CIVIL DOUGLAS DE FREITAS JR. - CREA: 5069929892/SP

### LEGENDA:

V - VERTICE  
 AZ - AZIMUTE

UH DESTINADA A PCD e IDOSO

### NOTAS:

- 1- OS RECLUS DA FRENTE DAS UH DEVEM SER DIMENSIONADOS A PARTIR DO EIXO DO TERRENO, POIS OS MESMOS SÃO IRREGULARES;
- 2- SERÃO DESTINADAS UH ADAPTADAS, SENDO MÍNIMO DE 3% PARA PCD e 3% PARA IDOSOS, CONFORME PORTARIA Nº 1416;
- 3- A FUNDAÇÃO SERÁ EM RADIER.

### OBSERVAÇÕES:

- LEVANTAMENTO PLANIALTIMÉTRICO CADASTRAL BASEADO NA MATRÍCULA Nº 36156 DE 13 DE JUNHO 2.023;
- PROJETO VINCULADO A CERTIDÃO DE DIRETRIZES MUNICIPAL DE 16/09/2025.

### LOCALIZAÇÃO:



FONTE: GOOGLE MAPS

**DOFRE**  
 SERVIÇOS e MATERIAIS

RUA ANTÔNIO APARECIDO DOS SANTOS, 470, PORTAL DA PRAÇA, CEP: 15291-184, BURLITAMA/SP.  
 (17) 99724-3607 / CNPJ: 06.140.030/0001-60 / dofre.engenharia@gmail.com

PROJETO: **LOTEAMENTO INTERESSE SOCIAL "JARDIM PRIMAVERA II"** Nº UNIDADES: 27/LOTES

PROPRIETÁRIO: PREFEITURA MUNICIPAL DE NIPOÁ  
 ENDEREÇO: AVENIDA FELIPE JORGE ENTRE A RUA RAUL RIBEIRO E A RUA JOSÉ CARDOSO DE ANDRADE.  
 MUNICÍPIO: NIPOÁ - SP ESTADO: SÃO PAULO MATRÍCULA: 36.156

TÍTULO: URBANÍSTICO | ÁREA: URB | FOLHA: 1/1

ASSUNTO: IMPLANTAÇÃO DE 20 UH - MCMV-FNHIS-SUB-50

ESPECIFICAÇÃO	ÁREAS (m <sup>2</sup> )	%
1 ÁREA DOS LOTES (27 LOTES)	5.046,04	46,96
2 ÁREAS PÚBLICAS:		
2.1 SISTEMA VIÁRIO	3.550,04	33,04
2.2 ÁREAS INSTITUCIONAIS (EQUIPAMENTOS URBANOS E COMUNITÁRIOS)		
2.3 ESPAÇOS LIVRES DE USO PÚBLICO		
2.3.1 ÁREAS VERDES SIST. LAZER	2.149,02	20,00
3 LOTES DESTINADOS A MCMV-FNHIS-SUB-50		
4 ÁREAS DOS LOTES MCMV	3.832,25	35,67
4 ÁREAS TOTAL	10.745,10	100,00

ESCALA GRÁFICA: 0 10 20 30(m) | ESCALA NOMINAL: 1:1000 | DATA: NOV/2025

ASSINATURAS

**DOUGLAS DE FREITAS JUNIOR: 12170**  
 Assinado de forma digital por DOUGLAS DE FREITAS JUNIOR: 12170096809  
 Dados: 2025.11.17 15:17:51 -03'00'

**JOSE PEDRO RAMPIM: 26113376**  
 Assinado de forma digital por JOSE PEDRO RAMPIM: 26113376  
 Dados: 2025.11.18 15:04:22 -03'00'

ENG. CIVIL DOUGLAS DE FREITAS JR. CREA: 5069929892/SP RESP. TÉCNICO ART: 2620251975067 | PREFEITURA MUNICIPAL DE NIPOÁ CNPJ: 49.107.725/0001-72 JOSÉ PEDRO RAMPIM RG: 4.155.042 - SSP/SP PREFEITO MUNICIPAL

ESPAÇO PARA APROVAÇÃO

