



PREFEITURA MUNICIPAL DE TACIBA

Paço Municipal "Prefeito João Osório Zorzetti"

EDITAL

CONCORRÊNCIA ELETRÔNICA Nº 03/2026

(Processo Administrativo nº 17/2026)

Torna-se público que o **MUNICÍPIO DE TACIBA**, por meio do Setor de Licitação, sediado à Praça Padre Félix, nº 80, Taciba/SP, CEP: 19.590-029, realizará licitação, na modalidade **CONCORRÊNCIA**, na forma **ELETRÔNICA**, nos termos da Lei nº 14.133, de 1º de abril de 2021, decreto Municipal nº 257 de 02 de janeiro de 2025 e demais legislação aplicável e, ainda, de acordo com as condições estabelecidas neste Edital.

A concorrência será realizado no dia **03 de março de 2026** as **08:30 hs**, através da plataforma <https://licitar.digital/>.

As empresas que não anexarem os **Documentos de Habilitação** juntamente com a **Proposta de Preços** na plataforma <https://licitar.digital/> até as **08:00 hs** do **03 de março de 2026** serão consideradas inabilitadas. Esses documentos só estarão disponíveis para conhecimento após o encerramento da disputa da Concorrência.

O critério de julgamento da concorrência será o **menor preço global** (art. 33, I, da Lei nº 14.133, de 2021) e o modo de disputa será **aberto** (art. 56, I, da Lei nº 14.133, de 2021).

Será concedido tratamento diferenciado e simplificado para as microempresas e empresas de pequeno porte previsto no art. 47 da Lei Complementar nº 123, de 2006.

O valor da presente contratação está estimado em **R\$ 2.799.949,41 (dois milhões, setecentos e noventa e nove mil e novecentos e quarenta e nove reais e quarenta e um centavos)**.

1 DO OBJETO

1.1. O objeto da presente licitação visa a Contratação de empresa para execução de obra de construção de 20 unidades habitacionais, conforme proposta PAC número 56000005087/2025, termo de compromisso número 987386/2025/MCIDADES/CAIXA.

1.2. A licitação será realizada em item único.

2 DA PARTICIPAÇÃO NA LICITAÇÃO



PREFEITURA MUNICIPAL DE TACIBA

Paço Municipal “Prefeito João Osório Zorzetti”

2.1 Poderão participar desta concorrência os interessados que estiverem previamente credenciados na plataforma <https://licitar.digital/>.

2.2 O licitante responsabiliza-se exclusiva e formalmente pelas transações efetuadas em seu nome, assume como firmes e verdadeiras suas propostas e seus lances, inclusive os atos praticados diretamente ou por seu representante, excluída a responsabilidade do provedor do sistema ou do órgão ou entidade promotora da licitação por eventuais danos decorrentes de uso indevido das credenciais de acesso, ainda que por terceiros.

2.3 É de responsabilidade do cadastrado conferir a exatidão dos seus dados cadastrais nos Sistemas relacionados no item anterior e mantê-los atualizados junto aos órgãos responsáveis pela informação, devendo proceder, imediatamente, à correção ou à alteração dos registros tão logo identifique incorreção ou aqueles se tornem desatualizados.

2.4 A não observância do disposto no item anterior poderá ensejar desclassificação no momento da habilitação.

2.5 Será concedido tratamento favorecido para as microempresas e empresas de pequeno porte, para as sociedades cooperativas mencionadas no artigo 16 da Lei nº 14.133, de 2021, para o agricultor familiar, o produtor rural pessoa física e para o microempreendedor individual - MEI, nos limites previstos da Lei Complementar nº 123, de 2006 e do Decreto n.º 8.538, de 2015.

2.6 Não poderão disputar esta licitação:

2.6.1 aquele que não atenda às condições deste Edital e seu(s) anexo(s);

2.6.2 autor do anteprojeto, do projeto básico ou do projeto executivo, pessoa física ou jurídica, quando a licitação versar sobre serviços ou fornecimento de bens a ele relacionados;

2.6.3 empresa, isoladamente ou em consórcio, responsável pela elaboração do projeto básico ou do projeto executivo, ou empresa da qual o autor do projeto seja dirigente, gerente, controlador, acionista ou detentor de mais de 5% (cinco por cento) do capital com direito a voto, responsável técnico ou subcontratado, quando a licitação versar sobre serviços ou fornecimento de bens a ela necessários;

2.6.4 pessoa física ou jurídica que se encontre, ao tempo da licitação, impossibilitada de participar da licitação em decorrência de sanção que lhe foi imposta;

2.6.5 aquele que mantenha vínculo de natureza técnica, comercial, econômica, financeira, trabalhista ou civil com dirigente do órgão ou entidade contratante ou com agente público que desempenhe função na licitação ou atue na fiscalização ou na gestão do contrato, ou que deles seja cônjuge, companheiro ou parente em linha reta, colateral ou por afinidade, até o terceiro grau;

2.6.6 empresas controladoras, controladas ou coligadas, nos termos da Lei nº 6.404, de 15 de dezembro de 1976, concorrendo entre si;

2.6.7 pessoa física ou jurídica que, nos 5 (cinco) anos anteriores à divulgação do edital, tenha sido condenada judicialmente, com trânsito em julgado, por exploração de trabalho infantil, por submissão de trabalhadores a condições análogas às de escravo ou por contratação de adolescentes nos casos vedados pela legislação trabalhista;



PREFEITURA MUNICIPAL DE TACIBA

Paço Municipal “Prefeito João Osório Zorzetti”

2.6.8 agente público do órgão ou entidade licitante;

2.6.9 pessoas jurídicas reunidas em consórcio;

2.6.10 Organizações da Sociedade Civil de Interesse Público - OSCIP, atuando nessa condição;

2.7 Não poderá participar, direta ou indiretamente, da licitação ou da execução do contrato agente público do órgão ou entidade contratante, devendo ser observadas as situações que possam configurar conflito de interesses no exercício ou após o exercício do cargo ou emprego, nos termos da legislação que disciplina a matéria, conforme § 1º do art. 9º da Lei nº 14.133, de 2021.

2.8 O impedimento de que trata o item 2.6.4 será também aplicado ao licitante que atue em substituição a outra pessoa, física ou jurídica, com o intuito de burlar a efetividade da sanção a ela aplicada, inclusive a sua controladora, controlada ou coligada, desde que devidamente comprovado o ilícito ou a utilização fraudulenta da personalidade jurídica do licitante.

2.9 A critério da Administração e exclusivamente a seu serviço, o autor dos projetos e a empresa a que se referem os itens 2.6.2 e 2.6.3 poderão participar no apoio das atividades de planejamento da contratação, de execução da licitação ou de gestão do contrato, desde que sob supervisão exclusiva de agentes públicos do órgão ou entidade.

2.10 Equiparam-se aos autores do projeto as empresas integrantes do mesmo grupo econômico.

2.11 O disposto nos itens 2.6.2 e 2.6.3 não impede a licitação ou a contratação de serviço que inclua como encargo do contratado a elaboração do projeto básico e do projeto executivo, nas contratações integradas, e do projeto executivo, nos demais regimes de execução.

2.12 Em licitações e contratações realizadas no âmbito de projetos e programas parcialmente financiados por agência oficial de cooperação estrangeira ou por organismo financeiro internacional com recursos do financiamento ou da contrapartida nacional, não poderá participar pessoa física ou jurídica que integre o rol de pessoas sancionadas por essas entidades ou que seja declarada inidônea nos termos da Lei nº 14.133/2021.

2.13 A vedação de que trata o item 2.7 estende-se a terceiro que auxilie a condução da contratação na qualidade de integrante de equipe de apoio, profissional especializado ou funcionário ou representante de empresa que preste assessoria técnica.

3 DA APRESENTAÇÃO DA PROPOSTA E DOS DOCUMENTOS DE HABILITAÇÃO

3.1 Na presente licitação, a fase de habilitação sucederá as fases de apresentação de propostas e lances e de julgamento.

3.2 Os licitantes encaminharão, exclusivamente por meio do sistema eletrônico, a proposta com o preço ou o percentual de desconto, conforme o critério de julgamento adotado neste Edital, até a data e o horário estabelecidos para abertura da sessão pública.



PREFEITURA MUNICIPAL DE TACIBA

Paço Municipal “Prefeito João Osório Zorzetti”

3.3 Caso a fase de habilitação anteceda as fases de apresentação de propostas e lances, os licitantes encaminharão, na forma e no prazo estabelecidos no item anterior, simultaneamente os documentos de habilitação e a proposta com o preço ou o percentual de desconto.

3.4 Como condição para participação na Concorrência, a licitante assinalará “sim” ou “não” em campo próprio do sistema eletrônico, relativo às seguintes declarações:

3.4.1 que não incorre nas condições impeditivas do art. 14 da Lei Federal nº 14.133/21;

3.4.2 que cumpre as exigências de reserva de cargos para pessoa com deficiência e para reabilitado da Previdência Social, previstas em lei e em outras normas específicas, conforme art. 63, inciso IV, da Lei Federal nº 14.133/21;

3.4.3 que a proposta apresentada para essa licitação está em conformidade com as exigências do instrumento convocatório e me responsabilizo pela veracidade e autenticidade dos documentos apresentados;

3.4.4 que a proposta econômica compreende a integralidade dos custos para atendimento dos direitos trabalhistas assegurados na Constituição Federal, nas leis trabalhistas, nas normas infralegais, nas convenções coletivas de trabalho e nos termos de ajustamento de conduta vigentes na data de entrega da proposta, conforme art. 63, §1º, da Lei Federal nº 14.133/21;

3.4.5 que está ciente do edital e concordo com as condições locais para o cumprimento das obrigações objeto da licitação, conforme o art. 67, inciso VI, da Lei Federal nº 14.133/21;

3.4.6 para fins do disposto no inciso VI do art. 68, da Lei nº 14.133/21, que não emprego menor de 18 (dezoito) anos em trabalho noturno, perigoso ou insalubre e não emprego menor de 16 (dezesseis) anos, salvo menor, a partir dos 14 (quatorze) anos, na condição de aprendiz, nos termos do inciso XXXIII, do art. 7º, da Constituição Federal/88;

3.4.7 que não possuí, em minha cadeia produtiva, empregados executando trabalho degradante ou forçado, observando o disposto nos incisos III e IV do art. 1º e no inciso III do art. 5º da Constituição Federal/88;

3.4.8 para os devidos fins legais, sem prejuízo das sanções e multas previstas neste ato convocatório, esta enquadrado como ME/EPP/Cooperativa, conforme a Lei Complementar nº 123/2006, cujos termos declaro conhecer na íntegra, estando apto, portanto, a exercer o direito de preferência, observado também o disposto nos §§ 1º ao 3º do artigo 4º da Lei Federal n. 14.133/2021;

3.4.9 que está enquadrada como ME, EPP ou outros enquadramentos.

3.5 A falsidade da declaração de que trata o item 3.4. sujeitará o licitante às sanções previstas na Lei nº 14.133, de 2021, e neste Edital.

3.6 Os licitantes poderão retirar ou substituir a proposta ou, na hipótese de a fase de habilitação anteceder as fases de apresentação de propostas e lances e de julgamento, os documentos de habilitação anteriormente inseridos no sistema, até a abertura da sessão pública.



PREFEITURA MUNICIPAL DE TACIBA

Paço Municipal “Prefeito João Osório Zorzetti”

3.7 Não haverá ordem de classificação na etapa de apresentação da proposta e dos documentos de habilitação pelo licitante, o que ocorrerá somente após os procedimentos de abertura da sessão pública e da fase de envio de lances.

3.8 Serão disponibilizados para acesso público os documentos que compõem a proposta dos licitantes convocados para apresentação de propostas, após a fase de envio de lances.

3.9 Iniciada a etapa competitiva, os licitantes deverão encaminhar lances de forma manual e exclusivamente por meio do sistema eletrônico, sendo imediatamente informados do seu recebimento e do valor consignado no registro.

3.10 Caberá ao licitante interessado em participar da licitação acompanhar as operações no sistema eletrônico durante o processo licitatório e se responsabilizar pelo ônus decorrente da perda de negócios diante da inobservância de mensagens emitidas pela Administração ou de sua desconexão.

3.11 O licitante deverá comunicar imediatamente ao provedor do sistema qualquer acontecimento que possa comprometer o sigilo ou a segurança, para imediato bloqueio de acesso.

4 DO PREENCHIMENTO DA PROPOSTA

4.1 O licitante deverá enviar sua proposta mediante o preenchimento, no sistema eletrônico, dos seguintes campos:

4.2.1 Valor unitário e total do item;

4.3 Todas as especificações do objeto contidas na proposta vinculam o licitante.

4.4 Nos valores propostos estarão inclusos todos os custos operacionais, encargos previdenciários, trabalhistas, tributários, comerciais e quaisquer outros que incidam direta ou indiretamente na execução do objeto.

4.5 Os preços ofertados, tanto na proposta inicial, quanto na etapa de lances, serão de exclusiva responsabilidade do licitante, não lhe assistindo o direito de pleitear qualquer alteração, sob alegação de erro, omissão ou qualquer outro pretexto.

4.6 Se o regime tributário da empresa implicar o recolhimento de tributos em percentuais variáveis, a cotação adequada será a que corresponde à média dos efetivos recolhimentos da empresa nos últimos doze meses.

4.7 Independentemente do percentual de tributo inserido na planilha, no pagamento serão retidos na fonte os percentuais estabelecidos na legislação vigente.

4.8 Na presente licitação, a Microempresa e a Empresa de Pequeno Porte poderão se beneficiar do regime de tributação pelo Simples Nacional.

4.9 A apresentação das propostas implica obrigatoriedade do cumprimento das disposições nelas contidas, em conformidade com o que dispõe o Termo de Referência, assumindo o proponente o compromisso de executar o objeto licitado nos seus termos, bem como de fornecer os materiais,



PREFEITURA MUNICIPAL DE TACIBA

Paço Municipal “Prefeito João Osório Zorzetti”

equipamentos, ferramentas e utensílios necessários, em quantidades e qualidades adequadas à perfeita execução contratual, promovendo, quando requerido, sua substituição.

4.9.1 O prazo de validade da proposta não será inferior a **60 (sessenta)** dias, a contar da data de sua apresentação.

4.9.2 Os licitantes devem respeitar os preços máximos estabelecidos nas normas de regência de contratações públicas federais, quando participarem de licitações públicas;

4.9.3 Caso o critério de julgamento seja o de maior desconto, o preço já decorrente da aplicação do desconto ofertado deverá respeitar os preços máximos previstos no item 4.9.

4.10 O descumprimento das regras supramencionadas pela Administração por parte dos contratados pode ensejar a responsabilização pelo Tribunal de Contas da União e, após o devido processo legal, gerar as seguintes consequências: assinatura de prazo para a adoção das medidas necessárias ao exato cumprimento da lei, nos termos do art. 71, inciso IX, da Constituição; ou condenação dos agentes públicos responsáveis e da empresa contratada ao pagamento dos prejuízos ao erário, caso verificada a ocorrência de superfaturamento por sobrepreço na execução do contrato.

5 DA ABERTURA DA SESSÃO, CLASSIFICAÇÃO DAS PROPOSTAS E FORMULAÇÃO DE LANCES

5.1 A abertura da presente licitação dar-se-á automaticamente em sessão pública, por meio de sistema eletrônico, na data, horário e local indicados neste Edital.

5.2 Os licitantes poderão retirar ou substituir a proposta ou os documentos de habilitação, quando for o caso, anteriormente inseridos no sistema, até a abertura da sessão pública.

5.3 O sistema disponibilizará campo próprio para troca de mensagens entre o Pregoeiro e os licitantes.

5.4 Iniciada a etapa competitiva, os licitantes deverão encaminhar lances exclusivamente por meio de sistema eletrônico, sendo imediatamente informados do seu recebimento e do valor consignado no registro.

5.5 O lance deverá ser ofertado pelo valor unitário do item

5.6 Os licitantes poderão oferecer lances sucessivos, observando o horário fixado para abertura da sessão e as regras estabelecidas no Edital.

5.7 O licitante somente poderá oferecer lance de valor inferior ou percentual de desconto superior ao último por ele ofertado e registrado pelo sistema.

5.8 O intervalo mínimo de diferença de valores ou percentuais entre os lances, que incidirá tanto em relação aos lances intermediários quanto em relação à proposta que cobrir a melhor oferta deverá ser de **R\$ 1.000,00 (um mil reais)**.



PREFEITURA MUNICIPAL DE TACIBA

Paço Municipal “Prefeito João Osório Zorzetti”

5.9 A plataforma permite que o pregoeiro exclua o lance da empresa a qualquer momento. Deverá o pregoeiro, se for o caso, fazer o controle dessa solicitação, no intervalo de quinze segundos após o registro no sistema, na hipótese de lance inconsistente ou inexecuível.

5.10 O procedimento seguirá de acordo com o modo de disputa adotado.

5.11 Caso seja adotado para o envio de lances na concorrência eletrônica o modo de disputa “aberto”, os licitantes apresentarão lances públicos e sucessivos, com prorrogações.

5.11.1 A etapa de lances da sessão pública terá duração de dez minutos e, após isso, será prorrogada automaticamente pelo sistema quando houver lance ofertado nos últimos dois minutos do período de duração da sessão pública.

5.11.2 A prorrogação automática da etapa de lances, de que trata o subitem anterior, será de dois minutos e ocorrerá sucessivamente sempre que houver lances enviados nesse período de prorrogação, inclusive no caso de lances intermediários.

5.11.3 Não havendo novos lances na forma estabelecida nos itens anteriores, a sessão pública encerrar-se-á automaticamente, e o sistema ordenará e divulgará os lances conforme a ordem final de classificação.

5.11.4 Definida a melhor proposta, se a diferença em relação à proposta classificada em segundo lugar for de pelo menos 5% (cinco por cento), o pregoeiro, auxiliado pela equipe de apoio, poderá admitir o reinício da disputa aberta, para a definição das demais colocações.

5.11.5 Após o reinício previsto no item supra, os licitantes serão convocados para apresentar lances intermediários.

5.12 Após o término dos prazos estabelecidos nos subitens anteriores, o sistema ordenará e divulgará os lances segundo a ordem crescente de valores.

5.13 Não serão aceitos dois ou mais lances de mesmo valor, prevalecendo aquele que for recebido e registrado em primeiro lugar.

5.14 Durante o transcurso da sessão pública, os licitantes serão informados, em tempo real, do valor do menor lance registrado, vedada a identificação do licitante.

5.15 No caso de desconexão com o Pregoeiro, no decorrer da etapa competitiva da Concorrência, o sistema eletrônico poderá permanecer acessível aos licitantes para a recepção dos lances. Quando a desconexão do sistema eletrônico para o pregoeiro persistir por tempo superior a dez minutos, a sessão pública será suspensa e reiniciada somente após decorridas vinte e quatro horas da comunicação do fato pelo Pregoeiro aos participantes, no sítio eletrônico utilizado para divulgação.

5.16 Caso o licitante não apresente lances, concorrerá com o valor de sua proposta.

5.17 Encerrada a etapa de envio de lances da sessão pública, na hipótese da proposta do primeiro colocado permanecer acima do preço máximo ou inferior ao desconto definido para a contratação, o pregoeiro poderá negociar condições mais vantajosas, após definido o resultado do julgamento.



PREFEITURA MUNICIPAL DE TACIBA

Paço Municipal “Prefeito João Osório Zorzetti”

5.17.1 A negociação poderá ser feita com os demais licitantes, segundo a ordem de classificação inicialmente estabelecida, quando o primeiro colocado, mesmo após a negociação, for desclassificado em razão de sua proposta permanecer acima do preço máximo definido pela Administração.

5.17.2 A negociação será realizada por meio do sistema, podendo ser acompanhada pelos demais licitantes.

5.17.3 O resultado da negociação será divulgado a todos os licitantes e anexado aos autos do processo licitatório.

5.17.4 O pregoeiro solicitará ao licitante mais bem classificado que, no prazo de 2 (duas) horas, envie a proposta adequada ao último lance ofertado após a negociação realizada, acompanhada, se for o caso, dos documentos complementares, quando necessários à confirmação daqueles exigidos neste Edital e já apresentados.

5.17.5 É facultado ao pregoeiro prorrogar o prazo estabelecido, a partir de solicitação fundamentada feita no chat pelo licitante, antes de findo o prazo.

5.18 Após a negociação do preço, o Pregoeiro iniciará a fase de aceitação e julgamento da proposta.

6 DA FASE DE JULGAMENTO

6.1 Encerrada a etapa de negociação, o pregoeiro verificará se o licitante provisoriamente classificado em primeiro lugar atende às condições de participação no certame, conforme previsto no art. 14 da Lei nº 14.133/2021, legislação correlata e no item 2.6 do edital, especialmente quanto à existência de sanção que impeça a participação no certame ou a futura contratação, mediante a consulta aos seguintes cadastros:

6.1.1 Cadastro Nacional de Empresas Inidôneas e Suspensas - CEIS, mantido pela Controladoria-Geral da União (<https://www.portaltransparencia.gov.br/sancoes/ceis>); e

6.1.2 Cadastro Nacional de Empresas Punidas – CNEP, mantido pela Controladoria-Geral da União (<https://www.portaltransparencia.gov.br/sancoes/cnep>).

6.2 A consulta aos cadastros será realizada em nome da empresa licitante e também de seu sócio majoritário, por força da vedação de que trata o artigo 12 da Lei nº 8.429, de 1992.

6.3 Caso conste na Consulta de Situação do licitante a existência de Ocorrências Impeditivas Indiretas, o Pregoeiro diligenciará para verificar se houve fraude por parte das empresas apontadas no Relatório de Ocorrências Impeditivas Indiretas.

6.3.1 A tentativa de burla será verificada por meio dos vínculos societários, linhas de fornecimento similares, dentre outros.

6.3.2 O licitante será convocado para manifestação previamente a uma eventual desclassificação.



PREFEITURA MUNICIPAL DE TACIBA

Paço Municipal “Prefeito João Osório Zorzetti”

6.3.3 Constatada a existência de sanção, o licitante será reputado inabilitado, por falta de condição de participação.

6.4 Caso o licitante provisoriamente classificado em primeiro lugar tenha se utilizado de algum tratamento favorecido às ME/EPPs, o pregoeiro verificará se faz jus ao benefício.

6.5 Verificadas as condições de participação e de utilização do tratamento favorecido, o pregoeiro examinará a proposta classificada em primeiro lugar quanto à adequação ao objeto e à compatibilidade do preço em relação ao máximo estipulado para contratação neste Edital e em seus anexos.

6.6 Será desclassificada a proposta vencedora que:

6.6.1 contiver vícios insanáveis;

6.6.2 não obedecer às especificações técnicas contidas no Termo de Referência;

6.6.3 apresentar preços inexequíveis ou permanecerem acima do preço máximo definido para a contratação;

6.6.4 não tiverem sua exequibilidade demonstrada, quando exigido pela Administração;

6.6.5 apresentar desconformidade com quaisquer outras exigências deste Edital ou seus anexos, desde que insanável.

6.7 No caso de bens e serviços em geral, é indício de inexequibilidade das propostas valores inferiores a 50% (cinquenta por cento) do valor orçado pela Administração.

6.7.1 A inexequibilidade, na hipótese de que trata o *caput*, só será considerada após diligência do pregoeiro, que comprove:

6.7.1.1 que o custo do licitante ultrapassa o valor da proposta; e

6.7.1.2 inexistirem custos de oportunidade capazes de justificar o vulto da oferta.

6.8 Em contratação de serviços de engenharia, além das disposições acima, a análise de exequibilidade e sobrepreço considerará o seguinte:

6.8.1 Nos regimes de execução por tarefa, empreitada por preço global ou empreitada integral, semi-integrada ou integrada, a caracterização do sobrepreço se dará pela superação do valor global estimado;

6.8.2 No regime de empreitada por preço unitário, a caracterização do sobrepreço se dará pela superação do valor global estimado e pela superação de custo unitário tido como relevante, conforme planilha anexa ao edital;

6.8.3 No caso de serviços de engenharia, serão consideradas inexequíveis as propostas cujos valores forem inferiores a 75% (setenta e cinco por cento) do valor orçado pela Administração, independentemente do regime de execução.

6.8.4 Será exigida garantia adicional do licitante vencedor cuja proposta for inferior a 85% (oitenta e cinco por cento) do valor orçado pela Administração, equivalente à diferença entre este último e o valor da proposta, sem prejuízo das demais garantias exigíveis de acordo com a Lei.



PREFEITURA MUNICIPAL DE TACIBA

Paço Municipal “Prefeito João Osório Zorzetti”

6.9 Se houver indícios de inexecutabilidade da proposta de preço, ou em caso da necessidade de esclarecimentos complementares, poderão ser efetuadas diligências, para que a empresa comprove a executabilidade da proposta.

6.10 Caso o custo global estimado do objeto licitado tenha sido decomposto em seus respectivos custos unitários por meio de Planilha de Custos e Formação de Preços elaborada pela Administração, o licitante classificado em primeiro lugar será convocado para apresentar Planilha por ele elaborada, com os respectivos valores adequados ao valor final da sua proposta, sob pena de não aceitação da proposta.

6.10.1 Em se tratando de serviços de engenharia, o licitante vencedor será convocado a apresentar à Administração, por meio eletrônico, as planilhas com indicação dos quantitativos e dos custos unitários, seguindo o modelo elaborado pela Administração, bem como com detalhamento das Bonificações e Despesas Indiretas (BDI) e dos Encargos Sociais (ES), com os respectivos valores adequados ao valor final da proposta vencedora, admitida a utilização dos preços unitários, no caso de empreitada por preço global, empreitada integral, contratação semi-integrada e contratação integrada, exclusivamente para eventuais adequações indispensáveis no cronograma físico-financeiro e para balizar excepcional aditamento posterior do contrato.

6.11 Erros no preenchimento da planilha não constituem motivo para a desclassificação da proposta. A planilha poderá ser ajustada pelo fornecedor, no prazo indicado pelo sistema, desde que não haja majoração do preço e que se comprove que este é o bastante para arcar com todos os custos da contratação;

6.11.1 O ajuste de que trata este dispositivo se limita a sanar erros ou falhas que não alterem a substância das propostas;

6.11.2 Considera-se erro no preenchimento da planilha passível de correção a indicação de recolhimento de impostos e contribuições na forma do Simples Nacional, quando não cabível esse regime.

6.12 Caso o Termo de Referência exija a apresentação de amostra, o licitante classificado em primeiro lugar deverá apresentá-la, conforme disciplinado no Termo de Referência, sob pena de não aceitação da proposta.

6.13 Por meio de mensagem no sistema, será divulgado o local e horário de realização do procedimento para a avaliação das amostras, cuja presença será facultada a todos os interessados, incluindo os demais licitantes.

6.14 Os resultados das avaliações serão divulgados por meio de mensagem no sistema.

6.15 No caso de não haver entrega da amostra ou ocorrer atraso na entrega, sem justificativa aceita pelo Pregoeiro, ou havendo entrega de amostra fora das especificações previstas neste Edital, a proposta do licitante será recusada.

6.16 Se a(s) amostra(s) apresentada(s) pelo primeiro classificado não for(em) aceita(s), o Pregoeiro analisará a aceitabilidade da proposta ou lance ofertado pelo segundo classificado. Seguir-



PREFEITURA MUNICIPAL DE TACIBA

Paço Municipal “Prefeito João Osório Zorzetti”

se-á com a verificação da(s) amostra(s) e, assim, sucessivamente, até a verificação de uma que atenda às especificações constantes no Termo de Referência.

7 DA FASE DE HABILITAÇÃO

7.1 Os documentos exigidos para fins de habilitação em conformidade com os arts. 62 a 70 da Lei nº 14.133, de 2021, elencados no Termo de Referência, deverão ser apresentados pelos licitantes através da plataforma <https://licitar.digital/>, simultaneamente com a proposta de preços ou de percentual de desconto, sob pena de inabilitação.

7.2 Quando permitida a participação de empresas estrangeiras que não funcionem no País, as exigências de habilitação serão atendidas mediante documentos equivalentes, inicialmente apresentados em tradução livre.

7.3 Na hipótese de o licitante vencedor ser empresa estrangeira que não funcione no País, para fins de assinatura do contrato ou da ata de registro de preços, os documentos exigidos para a habilitação serão traduzidos por tradutor juramentado no País e apostilados nos termos do disposto no Decreto nº 8.660, de 29 de janeiro de 2016, ou de outro que venha a substituí-lo, ou consularizados pelos respectivos consulados ou embaixadas.

7.4 Quando permitida a participação de consórcio de empresas, a habilitação técnica, quando exigida, será feita por meio do somatório dos quantitativos de cada consorciado e, para efeito de habilitação econômico-financeira, quando exigida, será observado o somatório dos valores de cada consorciado.

7.4.1 Se o consórcio não for formado integralmente por microempresas ou empresas de pequeno porte e o termo de referência exigir requisitos de habilitação econômico-financeira, haverá um acréscimo de 10% A 30 %, para o consórcio em relação ao valor exigido para os licitantes individuais.

7.5 Os documentos exigidos para fins de habilitação poderão ser apresentados em original, por cópia ou autenticado em cartório.

7.6 Será verificado se o licitante apresentou declaração de que atende aos requisitos de habilitação, e o declarante responderá pela veracidade das informações prestadas, na forma da lei (art. 63, I, da Lei nº 14.133/2021).

7.7 Será verificado se o licitante apresentou no sistema, sob pena de inabilitação, a declaração de que cumpre as exigências de reserva de cargos para pessoa com deficiência e para reabilitado da Previdência Social, previstas em lei e em outras normas específicas.

7.8 O licitante deverá apresentar, sob pena de desclassificação, declaração de que suas propostas econômicas compreendem a integralidade dos custos para atendimento dos direitos trabalhistas assegurados na Constituição Federal, nas leis trabalhistas, nas normas infralegais, nas convenções coletivas de trabalho e nos termos de ajustamento de conduta vigentes na data de entrega das propostas.



PREFEITURA MUNICIPAL DE TACIBA

Paço Municipal “Prefeito João Osório Zorzetti”

7.8.1 Somente haverá a necessidade de comprovação do preenchimento de requisitos mediante apresentação dos documentos originais não-digitais quando houver dúvida em relação à integridade do documento digital ou quando a lei expressamente o exigir.

7.9 É de responsabilidade do licitante conferir a exatidão dos seus dados cadastrais no sistema e mantê-los atualizados junto aos órgãos responsáveis pela informação, devendo proceder, imediatamente, à correção ou à alteração dos registros tão logo identifique incorreção ou aqueles se tornem desatualizados.

7.9.1 A não observância do disposto no item anterior poderá ensejar desclassificação no momento da habilitação.

7.10 A verificação pelo pregoeiro, em sítios eletrônicos oficiais de órgãos e entidades emissores de certidões constitui meio legal de prova, para fins de habilitação.

7.10.1 Na hipótese de a fase de habilitação anteceder a fase de apresentação de propostas e lances, os licitantes encaminharão, por meio do sistema, simultaneamente os documentos de habilitação e a proposta com o preço ou o percentual de desconto.

7.11 A exigência dos documentos de habilitação somente será feita em relação ao licitante vencedor.

7.11.1 Respeitada a exceção do subitem anterior, relativa à regularidade fiscal, quando a fase de habilitação anteceder as fases de apresentação de propostas e lances e de julgamento, a verificação ou exigência do presente subitem ocorrerá em relação a todos os licitantes.

7.12 Após a entrega dos documentos para habilitação, não será permitida a substituição ou a apresentação de novos documentos, salvo em sede de diligência, para (Lei 14.133/21, art. 64):

7.12.1 complementação de informações acerca dos documentos já apresentados pelos licitantes e desde que necessária para apurar fatos existentes à época da abertura do certame; e

7.12.2 atualização de documentos cuja validade tenha expirado após a data de recebimento das propostas.

7.13 Na análise dos documentos de habilitação, a comissão de contratação poderá sanar erros ou falhas, que não alterem a substância dos documentos e sua validade jurídica, mediante decisão fundamentada, registrada em ata e acessível a todos, atribuindo-lhes eficácia para fins de habilitação e classificação.

7.14 Na hipótese de o licitante não atender às exigências para habilitação, o pregoeiro examinará a proposta subsequente e assim sucessivamente, na ordem de classificação, até a apuração de uma proposta que atenda ao presente edital, observado o prazo duas horas, prorrogável por igual período.

7.15 Somente serão disponibilizados para acesso público os documentos de habilitação do licitante cuja proposta atenda ao edital de licitação, após concluídos os procedimentos de que trata o subitem anterior.



PREFEITURA MUNICIPAL DE TACIBA

Paço Municipal “Prefeito João Osório Zorzetti”

7.16 A comprovação de regularidade fiscal e trabalhista das microempresas e das empresas de pequeno porte somente será exigida para efeito de contratação, e não como condição para participação na licitação ([art. 4º do Decreto nº 8.538/2015](#)).

7.17 Quando a fase de habilitação anteceder a de julgamento e já tiver sido encerrada, não caberá exclusão de licitante por motivo relacionado à habilitação, salvo em razão de fatos supervenientes ou só conhecidos após o julgamento.

8 INFRAÇÕES E SANÇÕES ADMINISTRATIVAS

8.1 Comete infração administrativa, nos termos da lei, o licitante que, com dolo ou culpa:

8.1.1 deixar de entregar a documentação exigida para o certame ou não entregar qualquer documento que tenha sido solicitado pelo/a pregoeiro/a durante o certame.

8.1.2 Salvo em decorrência de fato superveniente devidamente justificado, não mantiver a proposta em especial quando:

8.1.2.1 não enviar a proposta adequada ao último lance ofertado ou após a negociação;

8.1.2.2 recusar-se a enviar o detalhamento da proposta quando exigível;

8.1.2.3 pedir para ser desclassificado quando encerrada a etapa competitiva; ou

8.1.2.4 deixar de apresentar amostra;

8.1.2.5 apresentar proposta ou amostra em desacordo com as especificações do edital.

8.1.3 não celebrar o contrato ou não entregar a documentação exigida para a contratação, quando convocado dentro do prazo de validade de sua proposta;

8.1.3.1 recusar-se, sem justificativa, a assinar o contrato ou a ata de registro de preço, ou a aceitar ou retirar o instrumento equivalente no prazo estabelecido pela Administração;

8.1.4 apresentar declaração ou documentação falsa exigida para o certame ou prestar declaração falsa durante a licitação.

8.1.5 Fraudar a licitação.

8.1.6 comportar-se de modo inidôneo ou cometer fraude de qualquer natureza, em especial quando:

8.1.6.1 agir em conluio ou em desconformidade com a lei;

8.1.6.2 induzir deliberadamente a erro no julgamento;

8.1.6.3 apresentar amostra falsificada ou deteriorada.

8.1.7 praticar atos ilícitos com vistas a frustrar os objetivos da licitação;

8.1.8 praticar ato lesivo previsto no art. 5º da Lei n.º 12.846, de 2013.

8.2 Com fulcro na Lei nº 14.133, de 2021, a Administração poderá, garantida a prévia defesa, aplicar aos licitantes e/ou adjudicatários as seguintes sanções, sem prejuízo das responsabilidades civil e criminal:

8.2.1 advertência;



PREFEITURA MUNICIPAL DE TACIBA

Paço Municipal “Prefeito João Osório Zorzetti”

- 8.2.2 multa;
- 8.2.3 impedimento de licitar e contratar e
- 8.2.4 declaração de inidoneidade para licitar ou contratar, enquanto perdurarem os motivos determinantes da punição ou até que seja promovida sua reabilitação perante a própria autoridade que aplicou a penalidade.
- 8.3 Na aplicação das sanções serão considerados:
- 8.3.1 a natureza e a gravidade da infração cometida.
- 8.3.2 as peculiaridades do caso concreto.
- 8.3.3 as circunstâncias agravantes ou atenuantes.
- 8.3.4 os danos que dela provierem para a Administração Pública.
- 8.3.5 a implantação ou o aperfeiçoamento de programa de integridade, conforme normas e orientações dos órgãos de controle.
- 8.4 A multa será recolhida em percentual de 0,5% a 30% incidente sobre o valor do contrato licitado, recolhida no prazo máximo de 10 (dez) dias úteis, a contar da comunicação oficial.
- 8.4.1 Para as infrações previstas nos itens 8.1.1, 8.1.2 e 8.1.3, a multa será de 0,5% a 15% do valor do contrato licitado.
- 8.4.2 Para as infrações previstas nos itens 8.1.4, 8.1.5, 8.1.6, 8.1.7 e 8.1.8, a multa será de 15% a 30% do valor do contrato licitado.
- 8.5 As sanções de advertência, impedimento de licitar e contratar e declaração de inidoneidade para licitar ou contratar poderão ser aplicadas, cumulativamente ou não, à penalidade de multa.
- 8.6 Na aplicação da sanção de multa será facultada a defesa do interessado no prazo de 15 (quinze) dias úteis, contado da data de sua intimação.
- 8.7 A sanção de impedimento de licitar e contratar será aplicada ao responsável em decorrência das infrações administrativas relacionadas nos itens 8.1.1, 8.1.2 e 8.1.3, quando não se justificar a imposição de penalidade mais grave, e impedirá o responsável de licitar e contratar no âmbito da Administração Pública direta e indireta do ente federativo a qual pertencer o órgão ou entidade, pelo prazo máximo de 3 (três) anos.
- 8.8 Poderá ser aplicada ao responsável a sanção de declaração de inidoneidade para licitar ou contratar, em decorrência da prática das infrações dispostas nos itens 8.1.4, 8.1.5, 8.1.6, 8.1.7, 8.1.8, bem como pelas infrações administrativas previstas nos itens 8.1.1, 8.1.2, 8.1.3 que justifiquem a imposição de penalidade mais grave que a sanção de impedimento de licitar e contratar, cuja duração observará o prazo previsto no art. 156, § 5º, da Lei n.º 14.133/2021.
- 8.9 A recusa injustificada do adjudicatário em assinar o contrato ou a ata de registro de preço, ou em aceitar ou retirar o instrumento equivalente no prazo estabelecido pela Administração, descrita no item 8.1.3, caracterizará o descumprimento total da obrigação assumida e o sujeitará às



PREFEITURA MUNICIPAL DE TACIBA

Paço Municipal “Prefeito João Osório Zorzetti”

penalidades e à imediata perda da garantia de proposta em favor do órgão ou entidade promotora da licitação.

8.10 A apuração de responsabilidade relacionadas às sanções de impedimento de licitar e contratar e de declaração de inidoneidade para licitar ou contratar demandará a instauração de processo de responsabilização a ser conduzido por comissão composta por 2 (dois) ou mais servidores estáveis, que avaliará fatos e circunstâncias conhecidos e intimará o licitante ou o adjudicatário para, no prazo de 15 (quinze) dias úteis, contado da data de sua intimação, apresentar defesa escrita e especificar as provas que pretenda produzir.

8.11 Caberá recurso no prazo de 15 (quinze) dias úteis da aplicação das sanções de advertência, multa e impedimento de licitar e contratar, contado da data da intimação, o qual será dirigido à autoridade que tiver proferido a decisão recorrida, que, se não a reconsiderar no prazo de 5 (cinco) dias úteis, encaminhará o recurso com sua motivação à autoridade superior, que deverá proferir sua decisão no prazo máximo de 20 (vinte) dias úteis, contado do recebimento dos autos.

8.12 Caberá a apresentação de pedido de reconsideração da aplicação da sanção de declaração de inidoneidade para licitar ou contratar no prazo de 15 (quinze) dias úteis, contado da data da intimação, e decidido no prazo máximo de 20 (vinte) dias úteis, contado do seu recebimento.

8.13 O recurso e o pedido de reconsideração terão efeito suspensivo do ato ou da decisão recorrida até que sobrevenha decisão final da autoridade competente.

8.14 A aplicação das sanções previstas neste edital não exclui, em hipótese alguma, a obrigação de reparação integral dos danos causados.

9 DOS RECURSOS

9.1 A interposição de recurso referente ao julgamento das propostas, à habilitação ou inabilitação de licitantes, à anulação ou revogação da licitação, observará o disposto no [art. 165 da Lei nº 14.133, de 2021](#).

9.2 O prazo recursal é de 3 (três) dias úteis, contados da data de intimação ou de lavratura do contrato.

9.3 Quando o recurso apresentado impugnar o julgamento das propostas ou o ato de habilitação ou inabilitação do licitante:

9.3.1 a intenção de recorrer deverá ser manifestada imediatamente, sob pena de preclusão;

9.3.2 o prazo para a manifestação da intenção de recorrer não será inferior a 10 (dez) minutos.

9.3.3 o prazo para apresentação das razões recursais será iniciado na data de intimação ou de lavratura da ata de habilitação ou inabilitação;

9.3.4 na hipótese de adoção da inversão de fases prevista no [§ 1º do art. 17 da Lei nº 14.133, de 2021](#), o prazo para apresentação das razões recursais será iniciado na data de intimação da ata de julgamento.



PREFEITURA MUNICIPAL DE TACIBA

Paço Municipal “Prefeito João Osório Zorzetti”

9.4 Os recursos deverão ser encaminhados em campo próprio do sistema.

9.5 O recurso será dirigido à autoridade que tiver editado o ato ou proferido a decisão recorrida, a qual poderá reconsiderar sua decisão no prazo de 3 (três) dias úteis, ou, nesse mesmo prazo, encaminhar recurso para a autoridade superior, a qual deverá proferir sua decisão no prazo de 10 (dez) dias úteis, contado do recebimento dos autos.

9.6 Os recursos interpostos fora do prazo não serão conhecidos.

9.7 O prazo para apresentação de contrarrazões ao recurso pelos demais licitantes será de 3 (três) dias úteis, contados da data da intimação pessoal ou da divulgação da interposição do recurso, assegurada a vista imediata dos elementos indispensáveis à defesa de seus interesses.

9.8 O recurso e o pedido de reconsideração terão efeito suspensivo do ato ou da decisão recorrida até que sobrevenha decisão final da autoridade competente.

9.9 O acolhimento do recurso invalida tão somente os atos insuscetíveis de aproveitamento.

9.10 Os autos do processo permanecerão com vista franqueada aos interessados no sítio eletrônico <https://licitar.digital/>.

10 DO TERMO DE CONTRATO

10.1. Após a homologação e adjudicação, caso se conclua pela contratação, será firmado termo de contrato, ou outro instrumento equivalente

10.2. O adjudicatário terá o prazo de 5 (cinco) dias úteis, contados a partir da data de sua convocação, para assinar o termo de contrato ou instrumento equivalente, sob pena de decair o direito à contratação, sem prejuízo das sanções previstas neste Edital.

10.3. Alternativamente à convocação para comparecer perante o órgão ou entidade para a assinatura do Termo de Contrato ou instrumento equivalente, a Administração poderá:

a) encaminhá-lo para assinatura, mediante correspondência postal com aviso de recebimento (AR), para que seja assinado e devolvido no prazo de 5 (cinco) dias úteis, a contar da data de seu recebimento;

b) disponibilizar acesso a sistema de processo eletrônico para que seja assinado digitalmente em até 5 (cinco) dias úteis; ou

10.4. Os prazos dos itens 10.2 e 10.3 poderão ser prorrogados, por igual período, por solicitação justificada do adjudicatário e aceita pela Administração.

10.5. O prazo de vigência da contratação é o estabelecido no Termo de Referência.

11 DA IMPUGNAÇÃO AO EDITAL E DO PEDIDO DE ESCLARECIMENTO

11.1 Até 3 (três) dias úteis antes da data fixada para recebimento das propostas, qualquer pessoa poderá solicitar esclarecimentos, providências ou impugnar o Ato Convocatório desta Concorrência, devendo protocolizar o pedido diretamente pelo site www.licitardigital.com.br, no local



PREFEITURA MUNICIPAL DE TACIBA

Paço Municipal “Prefeito João Osório Zorzetti”

específico dentro do processo licitatório em análise - cabendo ao Pregoeiro decidir sobre a petição no prazo de 2 (dois) dias úteis, limitado ao último dia útil anterior à data da abertura do certame.

11.2 Caso seja acolhida a impugnação contra o Ato Convocatório, será designada nova data para a realização do Certame.

11.3 Decairá do direito de impugnar os termos deste edital, por falhas ou irregularidades, o proponente/licitante que não o fizer até o terceiro dia útil que anteceder à data de realização da sessão pública da Concorrência, hipótese em que tal comunicação não terá efeito de recurso.

11.4 A impugnação feita tempestivamente pelo proponente/licitante não o impedirá de participar do Certame.

12 DAS DISPOSIÇÕES GERAIS

12.1 Será divulgada ata da sessão pública no sistema eletrônico.

12.2 Não havendo expediente ou ocorrendo qualquer fato superveniente que impeça a realização do certame na data marcada, a sessão será automaticamente transferida para o primeiro dia útil subsequente, no mesmo horário anteriormente estabelecido, desde que não haja comunicação em contrário, pelo Pregoeiro.

12.3 Todas as referências de tempo no Edital, no aviso e durante a sessão pública observarão o horário de Brasília - DF.

12.4 A homologação do resultado desta licitação não implicará direito à contratação.

12.5 As normas disciplinadoras da licitação serão sempre interpretadas em favor da ampliação da disputa entre os interessados, desde que não comprometam o interesse da Administração, o princípio da isonomia, a finalidade e a segurança da contratação.

12.6 Os licitantes assumem todos os custos de preparação e apresentação de suas propostas e a Administração não será, em nenhum caso, responsável por esses custos, independentemente da condução ou do resultado do processo licitatório.

12.7 Na contagem dos prazos estabelecidos neste Edital e seus Anexos, excluir-se-á o dia do início e incluir-se-á o do vencimento. Só se iniciam e vencem os prazos em dias de expediente na Administração.

12.8 O desatendimento de exigências formais não essenciais não importará o afastamento do licitante, desde que seja possível o aproveitamento do ato, observados os princípios da isonomia e do interesse público.

12.9 Em caso de divergência entre disposições deste Edital e de seus anexos ou demais peças que compõem o processo, prevalecerá as deste Edital.

12.10 O Edital e seus anexos estão disponíveis, na íntegra, no Portal Nacional de Contratações Públicas (PNCP) e endereço eletrônico www.taciba.sp.gov.br

12.11 Integram este Edital, para todos os fins e efeitos, os seguintes anexos:



PREFEITURA MUNICIPAL DE TACIBA

Paço Municipal “Prefeito João Osório Zorzetti”

- 12.11.1 Anexo I - Termo de Referência;
- 12.11.1.1 Apêndice do Anexo I – Estudo Técnico Preliminar;
- 12.11.2 Anexo II – Minuta do termo de Contrato
- 12.11.3 Anexo III – Modelo de Declaração de Pleno Atendimento aos Requisitos de Habilitação.
- 12.11.4 Anexo IV - modelo de declaração de constituição de equipe técnica
- 12.11.5 Anexo V – Modelo de declaração de Vistoria.
- 12.11.6 Anexo VI – Documentos complementares

Taciba, 05 de fevereiro de 2026.

IZIDORO ARCESTI RICCI
PREFEITO MUNICIPAL



PREFEITURA MUNICIPAL DE TACIBA

Paço Municipal "Prefeito João Osório Zorzetti"

TERMO DE REFERÊNCIA

1. CONDIÇÕES GERAIS DA CONTRATAÇÃO

1.1. *Contratação de empresa para execução de obra de construção de 20 unidades habitacionais, conforme proposta PAC número 56000005087/2025, termo de compromisso número 987386/2025/MCIDADES/CAIXA, nos termos da tabela abaixo, conforme condições e exigências estabelecidas neste instrumento.*

ITEM	ESPECIFICAÇÃO	UND	QNTD	VALOR UNITÁRIO	VALOR TOTAL
1	Contratação de empresa para execução de obra de construção de 20 unidades habitacionais, conforme proposta PAC número 56000005087/2025, termo de compromisso número 987386/2025/MCIDADES/CAIXA	Serviço	1,00	R\$ 2.799.949,41	R\$ 2.799.949,41

Classificação do objeto quanto à heterogeneidade ou complexidade

1.2. *O(s) serviço(s) objeto desta contratação são caracterizados como **comum(ns)**, conforme justificativa constante do Estudo Técnico Preliminar.*

Classificação do objeto quanto ao modelo de execução

1.3. *O serviço é enquadrado como não contínuos ou contratados por escopo.*

Prazo de vigência

1.4. *O prazo de vigência da contratação é de **12 (doze) meses** contados do(a) **assinatura do contrato**, na forma do artigo 105 da Lei nº 14.133, de 2021.*

1.5. *O contrato ou outro instrumento hábil que o substitua oferece maior detalhamento das regras que serão aplicadas em relação à vigência da contratação.*

2. FUNDAMENTAÇÃO E DESCRIÇÃO DA NECESSIDADE DA CONTRATAÇÃO

2.1. *A Fundamentação da Contratação e de seus quantitativos encontra-se pormenorizada em tópico específico dos Estudos Técnicos Preliminares, apêndice deste Termo de Referência.*

2.2. *A entidade não possui Plano de Contratação Anual regulamentado nos termos do art. 12, VII, da lei nº 14.133 de 2021.*

3. DESCRIÇÃO DA SOLUÇÃO COMO UM TODO CONSIDERADO O CICLO DE VIDA DO OBJETO



PREFEITURA MUNICIPAL DE TACIBA

Paço Municipal “Prefeito João Osório Zorzetti”

3.1. *A descrição da solução como um todo encontra-se pormenorizada em tópico específico dos Estudos Técnicos Preliminares, apêndice deste Termo de Referência.*

4. REQUISITOS DA CONTRATAÇÃO

Sustentabilidade

4.1. *Considerando a simplicidade e a finalidade da intervenção, bem como o uso de técnicas e materiais amplamente disponíveis no mercado local, a não inclusão de exigências específicas de sustentabilidade — além das já legalmente obrigatórias — revela-se compatível com os princípios da razoabilidade, eficiência e proporcionalidade, porém considera-se ainda:*

4.1.1 *A contratada deverá adotar todas as precauções para evitar agressões ao meio ambiente, mantendo o local de trabalho adequado às exigências de limpeza, higiene e segurança;*

4.1.2 *A contratada fica responsável, inclusive por ato de seus empregados, pela preservação da flora e da fauna existente, de acordo com a legislação e normas vigentes;*

4.1.3 *A contratada deverá fundamentar-se no uso racional de recursos e equipamentos, de forma a evitar e prevenir o desperdício de insumos e materiais consumidos, bem como a geração de resíduos, além do desperdício de água e consumo excessivo de energia. Sempre que possível fazer uso de energia renovável;*

4.1.4 *A contratada deverá ter pleno conhecimento e se responsabilizar pelo trabalho seguro das pessoas envolvidas no manuseio de ferramentas, equipamentos e produtos inflamáveis, conforme legislação em vigor do Ministério do trabalho. Esta também se responsabilizará por ações e/ou emissões sobre os resíduos e rejeitos sólidos, líquidos e derivados, nos locais da obra, removendo e promovendo a devida destinação;*

4.1.5 *São de inteira responsabilidade da contratada, sem qualquer ônus para a contratante:*

4.1.5.1. *A restauração de eventuais agressões ao ambiente que por sua culpa tenham ocorrido;*

4.1.5.2. *As multas que venham a ser aplicadas pelos órgãos e entidades de fiscalização do meio ambiente;*

4.1.5.3. *Eventuais multas e qualquer outro custo ou encargo relativo às obrigações previstas nesta cláusula, se suportados pela contratante, serão descontados dos pagamentos devidos à contratada ou cobrados judicialmente.*

4.1.6 *A licitação sustentável deve associar-se à prevenção na geração de resíduos, procurando-se, na fase de planejamento contratual, reduzir a quantidade de resíduos que serão gerados.*

Subcontratação

4.2. *É admitida a subcontratação parcial do objeto, até o limite de 25% do valor total do contrato, excluindo-se as partes principais e de maior relevância, a qual consiste em:*

4.2.1 *Alvenaria: Item 5.1;*

4.2.2 *Estrutura da cobertura Trama e Tesouras: Item 6.1 e 6.5;*

4.2.3 *Armação em aço CA-50: Item 3.6; 3.7 e 3.8*



PREFEITURA MUNICIPAL DE TACIBA

Paço Municipal “Prefeito João Osório Zorzetti”

4.3. *Em qualquer hipótese de subcontratação, permanece a responsabilidade integral do Contratado pela perfeita execução contratual, cabendo-lhe realizar a supervisão e coordenação das atividades do subcontratado, bem como responder perante o Contratante pelo rigoroso cumprimento das obrigações contratuais correspondentes ao objeto da subcontratação.*

4.4. *A subcontratação depende de autorização prévia do Contratante, a quem incumbe avaliar se o subcontratado cumpre os requisitos de qualificação técnica necessários para a execução do objeto.*

4.5. *O Contratado apresentará à Administração documentação que comprove a capacidade técnica do subcontratado, que será avaliada e juntada aos autos do processo correspondente.*

4.6. *É vedada a subcontratação de pessoa física ou jurídica, se aquela ou os dirigentes desta mantiverem vínculo de natureza técnica, comercial, econômica, financeira, trabalhista ou civil com dirigente do órgão ou entidade contratante ou com agente público que desempenhe função na contratação ou atue na fiscalização ou na gestão do contrato, ou se deles forem cônjuge, companheiro ou parente em linha reta, colateral, ou por afinidade, até o terceiro grau.*

Garantia da contratação

4.7. *Será exigida a garantia da contratação de que tratam os arts. 96 e seguintes da Lei nº 14.133, de 2021, com validade durante a execução do contrato e 90 (noventa) dias após término da vigência contratual, podendo o Contratado optar pela caução em dinheiro ou em títulos da dívida pública, seguro-garantia, fiança bancária ou título de capitalização, em valor correspondente a **5% (cinco por cento)** do valor **total** da contratação.*

4.7.1 *Tratando-se de obra ou serviço de engenharia, será exigida garantia adicional do fornecedor cuja proposta for inferior a 85% (oitenta e cinco por cento) do valor orçado pela Administração, equivalente à diferença entre este último e o valor da proposta.*

4.8. *Em caso de opção pelo seguro-garantia, a parte adjudicatária deverá apresentá-la, no máximo, até a data de assinatura do contrato.*

4.8.1 *A apólice de seguro-garantia permanecerá em vigor mesmo que o Contratado não pague o prêmio nas datas convencionadas.*

4.8.2 *Caso o adjudicatário não apresente a apólice de seguro de garantia antes da assinatura do contrato, ocorrerá a preclusão do direito de escolha dessa modalidade de garantia.*

4.8.3 *A apólice de seguro-garantia deverá acompanhar as modificações referentes à vigência do contrato principal mediante a emissão do respectivo endosso pela seguradora.*

4.8.4 *Será permitida a substituição da apólice de seguro-garantia na data de renovação ou de aniversário, desde que mantidas as condições e coberturas da apólice vigente e nenhum período fique descoberto, ressalvados os períodos de suspensão contratual.*

4.8.5 *Caso o adjudicatário não opte pelo seguro-garantia ou não apresente a apólice de seguro de garantia antes da assinatura do contrato, deverá apresentar, no prazo máximo de 10 (dez) dias úteis, prorrogáveis por igual período, a critério do Contratante, contado da assinatura do contrato, comprovante de prestação de garantia nas modalidades de caução em dinheiro ou títulos da dívida pública, fiança bancária ou títulos de capitalização.*

4.9. *Caso seja a garantia em dinheiro a modalidade de garantia escolhida pelo Contratado, deverá ser efetuada em favor do Contratante, em conta específica na Caixa Econômica Federal, com correção monetária.*



PREFEITURA MUNICIPAL DE TACIBA

Paço Municipal "Prefeito João Osório Zorzetti"

4.10. *Caso a opção seja por utilizar títulos da dívida pública, estes devem ter sido emitidos sob a forma escritural, mediante registro em sistema centralizado de liquidação e de custódia autorizado pelo Banco Central do Brasil, e avaliados pelos seus valores econômicos, conforme definido pelo Ministério competente.*

4.11. *No caso de garantia na modalidade de fiança bancária, deverá ser emitida por banco ou instituição financeira devidamente autorizada a operar no País pelo Banco Central do Brasil, e deverá constar expressa renúncia do fiador aos benefícios do artigo 827 do Código Civil.*

4.12. *Na hipótese de opção pelo título de capitalização, a garantia deverá ser custeada por pagamento único, com resgate pelo valor total, sob a modalidade de instrumento de garantia, emitido por sociedades de capitalização regulamente constituídas e autorizadas pelo Governo Federal.*

4.12.1 *O título de capitalização deverá ser apresentado ao Contratante juntamente com as condições gerais e o número do processo administrativo sob o qual o plano de capitalização foi aprovado pela Susep (art. 8º, III, da Circular SUSEP nº 656, de 11 de março de 2022).*

4.13. *A garantia assegurará, qualquer que seja a modalidade escolhida, sob pena de não aceitação, o pagamento de:*

4.13.1 *prejuízos advindos do não cumprimento do objeto do contrato e do não adimplemento das demais obrigações nele previstas;*

4.13.2 *multas moratórias e punitivas aplicadas pela Administração à contratada; e*

4.13.3 *obrigações trabalhistas e previdenciárias de qualquer natureza e para com o FGTS, não adimplidas pelo Contratado.*

4.14. *Em caso de seguro-garantia, a apólice deverá ter cobertura para pagamento direto ao empregado após decisão definitiva em processo administrativo que apure montante líquido e certo a ele devido em razão de inadimplência do Contratado, independentemente de trânsito em julgado de decisão judicial.*

4.15. *No caso de alteração do valor do contrato, ou prorrogação de sua vigência, a garantia deverá ser ajustada ou renovada, no prazo máximo de 10 (dez) dias úteis, prorrogáveis por igual período, contado da data de assinatura do termo aditivo ou da emissão do apostilamento, seguindo os mesmos parâmetros utilizados quando da contratação.*

4.16. *Na hipótese de suspensão do contrato por ordem ou inadimplemento da Administração, o Contratado ficará desobrigado de renovar a garantia ou de endossar a apólice de seguro até a ordem de reinício da execução ou o adimplemento pela Administração.*

4.17. *Se o valor da garantia for utilizado total ou parcialmente em pagamento de qualquer obrigação, o Contratado obriga-se a fazer a respectiva reposição no prazo máximo de 10 (dez) dias úteis, prorrogáveis por igual período, a critério do Contratante, contados da data em que for notificada.*

4.18. *O Contratante executará a garantia na forma prevista na legislação que rege a matéria.*

4.18.1 *O emitente da garantia ofertada pelo Contratado deverá ser notificado pelo Contratante quanto ao início de processo administrativo para apuração de descumprimento de cláusulas contratuais.*

4.18.2 *Caso se trate da modalidade seguro-garantia, ocorrido o sinistro durante a vigência da apólice, sua caracterização e comunicação poderão ocorrer fora desta vigência, não caracterizando fato que justifique a negativa do sinistro, desde que respeitados os prazos prescricionais aplicados ao contrato de seguro, nos termos do art. 20 da Circular Susep nº 662, de 11 de abril de 2022.*



PREFEITURA MUNICIPAL DE TACIBA

Paço Municipal “Prefeito João Osório Zorzetti”

4.19. *Extinguir-se-á a garantia com a restituição da carta fiança, autorização para a liberação de importâncias depositadas em dinheiro a título de garantia ou anuência ao resgate do título de capitalização, acompanhada de declaração do Contratante, mediante termo circunstanciado, de que o Contratado cumpriu todas as cláusulas do contrato.*

4.19.1 *A extinção da garantia na modalidade seguro-garantia observará a regulamentação da Susep.*

4.19.2 *A Administração deverá apurar se há alguma pendência contratual antes do término da vigência da apólice.*

4.20. *A garantia somente será liberada ou restituída após a fiel execução do contrato ou após a sua extinção por culpa exclusiva da Administração e, quando em dinheiro, será atualizada monetariamente.*

4.21. *O Contratado autoriza o Contratante a reter, a qualquer tempo, a garantia, na forma prevista neste Termo de Referência.*

4.22. *O garantidor não é parte para figurar em processo administrativo instaurado pelo Contratante com o objetivo de apurar prejuízos e/ou aplicar sanções à contratada.*

4.23. *A garantia de execução é independente de eventual garantia do produto ou serviço prevista neste Termo de Referência.*

Vistoria

4.24. *A avaliação prévia do local de execução dos serviços é imprescindível para o conhecimento pleno das condições e peculiaridades do objeto a ser contratado, sendo assegurado ao interessado o direito de realização de vistoria prévia, acompanhado por servidor designado para esse fim, de segunda à sexta-feira, das **08h** horas às **17h** horas.*

4.25. *Serão disponibilizados data e horário diferentes aos interessados em realizar a vistoria prévia.*

4.26. *Para a vistoria, o representante legal da empresa ou responsável técnico deverá estar devidamente identificado, apresentando documento de identidade civil e documento expedido pela empresa comprovando sua habilitação para a realização da vistoria.*

4.26.1 *Deverá ser fornecido previamente, através do email: obras@taciba.sp.gov.br o comprovante de inscrição e de situação cadastral (https://solucoes.receita.fazenda.gov.br/Servicos/cnpjreva/cnpjreva_solicitacao.asp) do interessado no certame, juntamente com os dados do funcionário designado para a realização da vistoria, agilizando o processo de emissão do atestado de visita.*

4.27. *Caso o interessado opte por não realizar a vistoria, deverá prestar declaração formal assinada pelo seu responsável técnico acerca do conhecimento pleno das condições e peculiaridades da contratação.*

4.28. *A não realização da vistoria não poderá embasar posteriores alegações de desconhecimento das instalações, dúvidas ou esquecimentos de quaisquer detalhes dos locais da prestação dos serviços, devendo o Contratado assumir os ônus dos serviços decorrentes.*

5. MODELO DE EXECUÇÃO DO OBJETO

Condições de execução

5.1. *A execução do objeto seguirá a seguinte dinâmica:*

5.1.1 *Início da execução do objeto: 10 dias da emissão da ordem de serviço.*



PREFEITURA MUNICIPAL DE TACIBA

Paço Municipal “Prefeito João Osório Zorzetti”

5.1.2 Descrição detalhada dos métodos, rotinas, etapas, tecnologias procedimentos, frequência e periodicidade de execução do trabalho:

5.1.2.1. *Cumprir e executar o determinado em projetos, memoriais, utilizando todos os materiais e componentes envolvidos, bem como toda a sistemática construtiva utilizada e obedecer ao cronograma físico-financeiro de realização dos serviços.*

5.1.3 *Cronograma de realização dos serviços: conforme cronograma físico-financeiro anexo.*

Local e horário da prestação dos serviços

5.2. Os serviços serão prestados no seguinte endereço: Rua Juarez Vieira, S/N – Bairro Jardim Patrícia, CEP 19590-222; Rua Antônio Giglio, S/N – Bairro Jardim Bela Vista, CEP 19593-192 e Rua Margarida Vieira da Silva, S/N – Bairro Vereador Arcesti Ricci, CEP 19593-274;

5.3. Os serviços serão prestados no seguinte horário: *de segunda a sexta-feira, das 08h às 17h.*

Materiais a serem disponibilizados

5.4. *Para a perfeita execução dos serviços, o Contratado deverá disponibilizar os materiais, equipamentos, ferramentas e utensílios necessários, nas quantidades estimadas e qualidades estabelecidas constantes nos documentos fornecidos no certame, bem como os estipulados nos bancos de dados técnicos de obras, serviços e insumos da construção civil convertidos em tabelas (SINAPI; SICRO; CDHU; demais) fornecidas pelos órgãos públicos, que embasaram a documentação fornecida.*

Informações relevantes para o dimensionamento da proposta

5.5. *A demanda do órgão tem como base as seguintes características:*

5.5.1 *O objeto deverá estar em conformidade com os projetos, memoriais e também com os documentos do banco de dados técnicos de obras, serviços e insumos da construção civil convertidos em tabelas fornecidas pelos órgãos públicos, que foram a referência dos documentos;*

5.5.2 *A proposta deverá estar de acordo com a Lei Complementar Municipal nº 012/2017 que institui o Código Tributário do Município, determinando para fins de base de cálculo do ISS a porcentagem mínima permitida igual a 60% do valor total da nota;*

5.5.3 *Deverá ainda ser aberta matrícula no CNO (Cadastro Nacional de Obras) com posterior retenção do INSS, conforme legislação, que será retido pela contratante, possuindo como base de cálculo o valor real da mão de obra, estipulado pela contratada no corpo da nota fiscal;*

5.5.4 *A contratada deverá ter pleno conhecimento dos serviços a serem executados em todos os seus detalhes, obrigando-se pelo perfeito funcionamento e acabamento dos serviços, sendo imprescindível, mas não obrigatório, visitar o local da obra;*

5.5.5 *A prestação dos serviços não gerará vínculo empregatício entre os empregados da Contratada e a Administração, vedando-se qualquer relação entre estes que caracterize personalidade e subordinação direta. Os serviços a serem contratados não serão de natureza contínua;*

5.5.6 *As condições para a execução dos serviços que possibilitem à contratada efetivar o planejamento para a execução dos serviços em conformidade com as logísticas e infraestrutura existentes no mercado, e, dessa forma, possibilitar a obtenção de preços mais competitivos para a contratação, será de responsabilidade da mesma;*



PREFEITURA MUNICIPAL DE TACIBA

Paço Municipal “Prefeito João Osório Zorzetti”

5.5.7 *Todos os materiais a serem empregados nos serviços deverão ser comprovadamente de primeiro uso e devem atender rigorosamente aos padrões especificados e às normas da ABNT podendo ser submetidos à aprovação do contratante;*

5.5.8 *A Contratada deverá levar em conta todas as precauções e zelar permanentemente para que as suas operações não provoquem danos físicos ou materiais a terceiros, cabendo-lhe, exclusivamente, todos os ônus para reparação de eventuais danos causados; e*

5.5.9 *Estar de acordo com a matriz de riscos do processo.*

Especificação da garantia do serviço

5.6. *O prazo de garantia contratual dos serviços, complementar à garantia legal da Lei nº 8.078, de 11 de setembro de 1990 (Código de Defesa do Consumidor), será de, no mínimo **5 (cinco)** anos, contado a partir do primeiro dia útil subsequente à data do recebimento definitivo do objeto.*

Procedimentos de transição e finalização do contrato

5.7. *Não serão necessários procedimentos de transição e finalização do contrato devido às características do objeto.*

6. MODELO DE GESTÃO DO CONTRATO

6.1. *O contrato deverá ser executado fielmente pelas partes, de acordo com as cláusulas avençadas e as normas da Lei nº 14.133, de 2021, e cada parte responderá pelas consequências de sua inexecução total ou parcial.*

6.2. *Em caso de impedimento, ordem de paralisação ou suspensão do contrato, o cronograma de execução será prorrogado automaticamente pelo tempo correspondente, anotadas tais circunstâncias mediante simples apostila.*

6.3. *As comunicações entre o órgão ou entidade e o Contratado devem ser realizadas por escrito sempre que o ato exigir tal formalidade, admitindo-se o uso de mensagem eletrônica para esse fim.*

6.4. *O órgão ou entidade poderá convocar o preposto da empresa para adoção de providências que devam ser cumpridas de imediato.*

6.5. *Após a assinatura do contrato ou instrumento equivalente, o órgão ou entidade poderá convocar o representante da empresa contratada para reunião inicial.*

Preposto

6.6. *O Contratado designará formalmente o preposto da empresa, antes do início da prestação dos serviços, indicando no instrumento os poderes e deveres em relação à execução do objeto Contratado.*

6.7. *O Contratado não necessitará manter preposto da empresa no local da execução do objeto.*

6.8. *O Contratante poderá recusar, desde que justificadamente, a indicação ou a manutenção do preposto da empresa, hipótese em que o Contratado designará outro para o exercício da atividade.*

Rotinas de Fiscalização

6.9. *A execução do contrato deverá ser acompanhada e fiscalizada pelo(s) fiscal(is) do contrato, ou pelos respectivos substitutos.*

Fiscalização Técnica



PREFEITURA MUNICIPAL DE TACIBA

Paço Municipal “Prefeito João Osório Zorzetti”

- 6.10. O fiscal técnico do contrato acompanhará a execução do contrato, para que sejam cumpridas todas as condições estabelecidas no contrato, de modo a assegurar os melhores resultados para a Administração.
- 6.11. O fiscal técnico do contrato anotar no histórico de gerenciamento do contrato todas as ocorrências relacionadas à execução do contrato, com a descrição do que for necessário para a regularização das faltas ou dos defeitos observados.
- 6.12. Identificada qualquer inexatidão ou irregularidade, o fiscal técnico do contrato emitirá notificações para a correção da execução do contrato, determinando prazo para a correção.
- 6.13. O fiscal técnico do contrato informará ao gestor do contrato, em tempo hábil, a situação que demandar decisão ou adoção de medidas que ultrapassem sua competência, para que adote as medidas necessárias e saneadoras, se for o caso.
- 6.14. No caso de ocorrências que possam inviabilizar a execução do contrato nas datas aprazadas, o fiscal técnico do contrato comunicará o fato imediatamente ao gestor do contrato.
- 6.15. O fiscal técnico do contrato comunicará ao gestor do contrato, em tempo hábil, o término do contrato sob sua responsabilidade, com vistas à tempestiva renovação ou à prorrogação contratual.
- 6.16. A fiscalização de que trata esta cláusula não exclui nem reduz a responsabilidade do Contratado, inclusive perante terceiros, por qualquer irregularidade, ainda que resultante de imperfeições técnicas, vícios redibitórios, ou emprego de material inadequado ou de qualidade inferior e, na ocorrência desta, não implica corresponsabilidade do Contratante ou de seus agentes, gestores e fiscais, de conformidade.

Fiscalização Administrativa

- 6.17. O fiscal administrativo do contrato verificará a manutenção das condições de habilitação da contratada, acompanhará o empenho, o pagamento, as garantias, as glosas e a formalização de apostilamento e termos aditivos, solicitando quaisquer documentos comprobatórios pertinentes, caso necessário.
- 6.18. Caso ocorra descumprimento das obrigações contratuais, o fiscal administrativo do contrato atuará tempestivamente na solução do problema, reportando ao gestor do contrato para que tome as providências cabíveis, quando ultrapassar a sua competência.

Gestor do Contrato

- 6.19. Cabe ao gestor do contrato:

- 6.19.1 coordenar a atualização do processo de acompanhamento e fiscalização do contrato contendo todos os registros formais da execução no histórico de gerenciamento do contrato, a exemplo da ordem de serviço, do registro de ocorrências, das alterações e das prorrogações contratuais, elaborando relatório com vistas à verificação da necessidade de adequações do contrato para fins de atendimento da finalidade da administração.
- 6.19.2 acompanhar os registros realizados pelos fiscais do contrato, de todas as ocorrências relacionadas à execução do contrato e as medidas adotadas, informando, se for o caso, à autoridade superior àquelas que ultrapassarem a sua competência.
- 6.19.3 acompanhar a manutenção das condições de habilitação da contratada, para fins de empenho de despesa e pagamento, e anotar os problemas que obstem o fluxo normal da liquidação e do pagamento da despesa no relatório de riscos eventuais.



PREFEITURA MUNICIPAL DE TACIBA

Paço Municipal “Prefeito João Osório Zorzetti”

6.19.4 emitir documento comprobatório da avaliação realizada pelos fiscais técnico, administrativo e setorial quanto ao cumprimento de obrigações assumidas pelo Contratado, com menção ao seu desempenho na execução contratual, baseado nos indicadores objetivamente definidos e aferidos, e a eventuais penalidades aplicadas, devendo constar do cadastro de atesto de cumprimento de obrigações.

6.19.5 tomar providências para a formalização de processo administrativo de responsabilização para fins de aplicação de sanções, a ser conduzido pela comissão de que trata o art. 158 da Lei nº 14.133, de 2021, ou pelo agente ou pelo setor com competência para tal, conforme o caso.

6.19.6 elaborar relatório final com informações sobre a consecução dos objetivos que tenham justificado a contratação e eventuais condutas a serem adotadas para o aprimoramento das atividades da Administração.

6.19.7 enviar a documentação pertinente ao setor de contratos para a formalização dos procedimentos de liquidação e pagamento, no valor dimensionado pela fiscalização e gestão nos termos do contrato.

6.19.8 receber e dar encaminhamento imediato:

6.19.8.1. às denúncias de discriminação, violência e assédio no ambiente de trabalho, conforme o art. 2º, inciso III, do Decreto n.º 12.174/2024;

6.19.8.2. à notificação formal de que a empresa contratada está descumprindo suas obrigações trabalhistas, enviada pelo trabalhador, sindicato, Ministério do Trabalho, Ministério Público, Defensoria Pública ou por qualquer outro meio idôneo.

7. CRITÉRIOS DE MEDIÇÃO E PAGAMENTO

7.1. *A avaliação da execução do objeto utilizará o boletim de medição (BM) como critério de aferição, conforme cronograma físico-financeiro.*

7.2. Será indicada a retenção ou glosa no pagamento, proporcional à irregularidade verificada, sem prejuízo das sanções cabíveis, caso se constate que o Contratado:

7.2.1 não produziu os resultados acordados,

7.2.2 deixou de executar, ou não executou com a qualidade mínima exigida as atividades contratadas; ou

7.2.3 deixou de utilizar materiais e recursos humanos exigidos para a execução do serviço, ou os utilizou com qualidade ou quantidade inferior à demandada.

7.3. *A utilização do BM não impede a aplicação concomitante de outros mecanismos para a avaliação da prestação dos serviços.*

7.4. *A aferição da execução contratual para fins de pagamento considerará os seguintes critérios:*

7.4.1 *Medições realizadas pela fiscalização técnica; e*

7.4.2 *Execução do cronograma físico-financeiro.*

Do recebimento



PREFEITURA MUNICIPAL DE TACIBA

Paço Municipal “Prefeito João Osório Zorzetti”

7.5. Os serviços serão recebidos provisoriamente, no prazo de 15 (quinze) dias, pelos fiscais técnico e administrativo, mediante termos detalhados, quando verificado o cumprimento das exigências de caráter técnico e administrativo.

7.5.1 *Tratando-se de obra ou serviço de engenharia, ao final de cada etapa da execução contratual, conforme previsto no Cronograma Físico-Financeiro, o Contratado apresentará a medição prévia dos serviços executados no período, por meio de planilha e memória de cálculo detalhada.*

7.5.2 *Uma etapa será considerada efetivamente concluída quando os serviços previstos para aquela etapa, no Cronograma Físico-Financeiro, estiverem executados em sua totalidade.*

7.5.3 *O Contratado também apresentará, a cada medição, os documentos comprobatórios da procedência legal dos produtos e subprodutos florestais utilizados naquela etapa da execução contratual, quando for o caso.*

7.6. O prazo para recebimento provisório será contado do recebimento de comunicação de cobrança oriunda do Contratado com a comprovação da prestação dos serviços a que se referem a parcela a ser paga.

7.7. O fiscal técnico do contrato realizará o recebimento provisório do objeto do contrato mediante termo detalhado que comprove o cumprimento das exigências de caráter técnico.

7.8. O fiscal administrativo do contrato realizará o recebimento provisório do objeto do contrato mediante termo detalhado que comprove o cumprimento das exigências de caráter administrativo.

7.9. O fiscal setorial do contrato, quando houver, realizará o recebimento provisório sob o ponto de vista técnico e administrativo.

7.10. Para efeito de recebimento provisório, será considerado para fins de faturamento o período *estipulado em cronograma físico-financeiro*.

7.11. Ao final de cada período/evento de faturamento:

7.11.1 o fiscal técnico do contrato deverá apurar o resultado das avaliações da execução do objeto e, se for o caso, a análise do desempenho e qualidade da prestação dos serviços realizados em consonância com os indicadores previstos no ato convocatório, que poderá resultar no redimensionamento de valores a serem pagos à contratada, registrando em relatório a ser encaminhado ao gestor do contrato.

7.12. Será considerado como ocorrido o recebimento provisório com a entrega do termo detalhado ou, em havendo mais de um a ser feito, com a entrega do último.

7.13. O Contratado fica obrigado a reparar, corrigir, remover, reconstruir ou substituir, às suas expensas, no todo ou em parte, o objeto em que se verificarem vícios, defeitos ou incorreções resultantes da execução ou materiais empregados, cabendo à fiscalização não atestar a última e/ou única medição de serviços até que sejam sanadas todas as eventuais pendências que possam vir a ser apontadas no recebimento provisório.

7.14. A fiscalização não efetuará o ateste da última e/ou única medição de serviços até que sejam sanadas todas as eventuais pendências que possam vir a ser apontadas no recebimento provisório.

7.15. O recebimento provisório também ficará sujeito, quando cabível, à conclusão de todos os testes de campo e à entrega dos Manuais e Instruções exigíveis.



PREFEITURA MUNICIPAL DE TACIBA

Paço Municipal “Prefeito João Osório Zorzetti”

7.16. Os serviços poderão ser rejeitados, no todo ou em parte, quando em desacordo com as especificações constantes neste Termo de Referência e na proposta, sem prejuízo da aplicação das penalidades.

7.17. Quando a fiscalização for exercida por um único servidor, o Termo Detalhado deverá conter o registro, a análise e a conclusão acerca das ocorrências na execução do contrato, em relação à fiscalização técnica e administrativa e demais documentos que julgar necessários, devendo encaminhá-los ao gestor do contrato para recebimento definitivo.

7.18. Os serviços serão recebidos definitivamente no prazo de 90 (*noventa*) dias, contados do recebimento provisório, por servidor ou comissão designada pela autoridade competente, após a verificação da qualidade e quantidade do serviço e consequente aceitação mediante termo detalhado, obedecendo os seguintes procedimentos:

7.18.1 Emitir documento comprobatório da avaliação realizada pelos fiscais técnico, administrativo e setorial, quando houver, no cumprimento de obrigações assumidas pelo Contratado, com menção ao seu desempenho na execução contratual, baseado em indicadores objetivamente definidos e aferidos, e a eventuais penalidades aplicadas, devendo constar do cadastro de atesto de cumprimento de obrigações, conforme regulamento.

7.18.2 Realizar a análise dos relatórios e de toda a documentação apresentada pela fiscalização e, caso haja irregularidades que impeçam a liquidação e o pagamento da despesa, indicar as cláusulas contratuais pertinentes, solicitando ao Contratado, por escrito, as respectivas correções;

7.18.3 Emitir Termo Detalhado para efeito de recebimento definitivo dos serviços prestados, com base nos relatórios e documentações apresentadas; e

7.18.4 Comunicar a empresa para que emita a Nota Fiscal ou Fatura, com o valor exato dimensionado pela fiscalização.

7.18.5 Enviar a documentação pertinente ao setor de contratos para a formalização dos procedimentos de liquidação e pagamento, no valor dimensionado pela fiscalização e gestão.

7.19. No caso de controvérsia sobre a execução do objeto, quanto à dimensão, qualidade e quantidade, deverá ser observado o teor do art. 143 da Lei nº 14.133, de 2021, comunicando-se à empresa para emissão de Nota Fiscal quanto à parcela incontroversa da execução do objeto, para efeito de liquidação e pagamento.

7.20. Nenhum prazo de recebimento ocorrerá enquanto pendente a solução, pelo Contratado, de inconsistências verificadas na execução do objeto ou no instrumento de cobrança.

7.21. O recebimento provisório ou definitivo não excluirá a responsabilidade civil pela solidez e pela segurança do serviço nem a responsabilidade ético-profissional pela perfeita execução do contrato.

Liquidação

7.22. Recebida a Nota Fiscal ou documento de cobrança equivalente, correrá o prazo de 30 (trinta) dias úteis para fins de liquidação, na forma desta seção, prorrogáveis por igual período.

7.23. O prazo de que trata o item anterior será reduzido à metade, mantendo-se a possibilidade de prorrogação, nos casos de contratações decorrentes de despesas cujos valores não ultrapassem o limite de que trata o inciso II do art. 75 da Lei nº 14.133, de 2021



PREFEITURA MUNICIPAL DE TACIBA

Paço Municipal “Prefeito João Osório Zorzetti”

7.24. Para fins de liquidação, o setor competente deve verificar se a Nota Fiscal ou Fatura apresentada expressa os elementos necessários e essenciais do documento, tais como:

- I) o prazo de validade;
- II) a data da emissão;
- III) os dados do contrato e do órgão contratante;
- IV) o período respectivo de execução do contrato;
- V) o valor a pagar; e
- VI) eventual destaque do valor de retenções tributárias cabíveis.

7.25. Havendo erro na apresentação da Nota Fiscal/Fatura, ou circunstância que impeça a liquidação da despesa, esta ficará sobrestada até que o Contratado providencie as medidas saneadoras, reiniciando-se o prazo após a comprovação da regularização da situação, sem ônus ao Contratante.

7.26. A Nota Fiscal ou Fatura deverá ser obrigatoriamente acompanhada da documentação mencionada no art. 68 da Lei 14.133/2021, emitida pela contratada, constatada por meio de consulta aos sítios eletrônicos oficiais.

7.27. Administração deverá efetuar análise da documentação que acompanhará a nota fiscal ou fatura, exigidos no item acima, para:

7.27.1 verificar a manutenção das condições de habilitação exigidas;

7.27.2 identificar possível razão que impeça a participação em licitação/contratação no âmbito do órgão ou entidade, tais como a proibição de contratar com a Administração ou com o Poder Público, bem como ocorrências impeditivas indiretas.

7.28. Constatando-se a situação de irregularidade do Contratado, será providenciada sua notificação, por escrito, para que, no prazo de 5 (cinco) dias úteis, regularize sua situação ou, no mesmo prazo, apresente sua defesa. O prazo poderá ser prorrogado uma vez, por igual período, a critério do Contratante.

7.29. Não havendo regularização ou sendo a defesa considerada improcedente, o Contratante deverá comunicar aos órgãos responsáveis pela fiscalização da regularidade fiscal quanto à inadimplência do Contratado, bem como quanto à existência de pagamento a ser efetuado, para que sejam acionados os meios pertinentes e necessários para garantir o recebimento de seus créditos.

7.30. Persistindo a irregularidade, o Contratante deverá adotar as medidas necessárias à rescisão contratual nos autos do processo administrativo correspondente, assegurada ao Contratado a ampla defesa.

7.31. Havendo a efetiva execução do objeto, os pagamentos serão realizados normalmente, até que se decida pela rescisão do contrato, caso o Contratado não regularize sua situação aos órgãos competentes.

Prazo de pagamento

7.32. O pagamento será efetuado no prazo máximo de até 30 (trinta) dias úteis, contados da finalização da liquidação da despesa, conforme seção anterior.

7.33. No caso de atraso pelo Contratante, os valores devidos ao Contratado serão atualizados monetariamente entre o termo final do prazo de pagamento até a data de sua efetiva realização, mediante aplicação do índice *IPC-FIPE* de correção monetária.

Forma de pagamento



PREFEITURA MUNICIPAL DE TACIBA

Paço Municipal “Prefeito João Osório Zorzetti”

7.34. O pagamento será realizado por meio de ordem bancária, para crédito em banco, agência e conta corrente indicados pelo Contratado.

7.35. Será considerada data do pagamento o dia em que constar como emitida a ordem bancária para pagamento.

7.36. Quando do pagamento, será efetuada a retenção tributária prevista na legislação aplicável.

7.36.1 Independentemente do percentual de tributo inserido na planilha, quando houver, serão retidos na fonte, quando da realização do pagamento, os percentuais estabelecidos na legislação vigente.

7.37. O Contratado regularmente optante pelo Simples Nacional, nos termos da Lei Complementar nº 123, de 2006, não sofrerá a retenção tributária quanto aos impostos e contribuições abrangidos por aquele regime. No entanto, o pagamento ficará condicionado à apresentação de comprovação, por meio de documento oficial, de que faz jus ao tratamento tributário favorecido previsto na referida Lei Complementar.

Antecipação de pagamento

7.38. A presente contratação não permite a antecipação de pagamento.

Reajuste

7.39. *Os preços inicialmente contratados são fixos e irremovíveis no prazo de um ano contado da data do orçamento estimado. Ressalte-se que a composição integral de custos, incluindo preços, índices e tabelas de referência vigentes, encontra-se devidamente discriminada na planilha orçamentária anexa, que faz parte integrante deste termo para todos os fins de direito.*

7.40. *Após o interregno de um ano, e independentemente de pedido do Contratado, os preços iniciais serão reajustados, mediante a aplicação, pelo Contratante, do **Índice Nacional de Custo da Construção – M (FGV)**, exclusivamente para as obrigações iniciadas e concluídas após a ocorrência da anualidade.*

7.41. *Nos reajustes subsequentes ao primeiro, o interregno mínimo de um ano será contado a partir dos efeitos financeiros do último reajuste.*

7.42. *No caso de atraso ou não divulgação do(s) índice (s) de reajustamento, o Contratante pagará ao Contratado a importância calculada pela última variação conhecida, liquidando a diferença correspondente tão logo seja(m) divulgado(s) o(s) índice(s) definitivo(s).*

7.43. *Nas aferições finais, o(s) índice(s) utilizado(s) para reajuste será(ão), obrigatoriamente, o(s) definitivo(s).*

7.44. *Caso o(s) índice(s) estabelecido(s) para reajustamento venha(m) a ser extinto(s) ou de qualquer forma não possa(m) mais ser utilizado(s), será(ão) adotado(s), em substituição, o(s) que vier(em) a ser determinado(s) pela legislação então em vigor.*

7.45. *Na ausência de previsão legal quanto ao índice substituto, as partes elegerão novo índice oficial, para reajustamento do preço do valor remanescente, por meio de termo aditivo.*

7.46. O reajuste será realizado por apostilamento.

Reequilíbrio

7.47. *O reequilíbrio econômico-financeiro além de obedecer aos requisitos referidos no art. 124, II, “d”, da Lei nº 14.1333/2021, deverá ser minuciosamente comprovado por meio de memória de cálculo a ser*



PREFEITURA MUNICIPAL DE TACIBA

Paço Municipal "Prefeito João Osório Zorzetti"

apresentada pela parte interessada, que será objeto de análise acurada e criteriosa, lastreada em elementos técnicos, sendo passível de indeferimento de acordo com as seguintes considerações:

- 7.47.1 *Condições da matriz de risco do processo;*
- 7.47.2 *Data da ocorrência do evento imputado como causa do desequilíbrio, se ocorrido anterior a formulação da proposta ou após a finalização do prazo de execução do contrato;*
- 7.47.3 *Ausência do nexo de causalidade;*
- 7.47.4 *Interessada houver incorrido em culpa, incluindo-se nesse âmbito a previsibilidade da ocorrência do evento;*
- 7.47.5 *Alteração do regime jurídico-tributário da interessada, ressalvada a hipótese de superveniente determinação legal;*

7.48. *O reequilíbrio econômico-financeiro será realizado por termo aditivo.*

Cessão de Crédito

7.49. As cessões de crédito dependerão de prévia aprovação do Contratante.

7.49.1 A eficácia da cessão de crédito, em relação à Administração, está condicionada à celebração de termo aditivo ao contrato administrativo.

7.49.2 Sem prejuízo do regular atendimento da obrigação contratual de cumprimento de todas as condições de habilitação por parte do Contratado (cedente), a celebração do aditamento de cessão de crédito e a realização dos pagamentos respectivos também se condicionam à regularidade fiscal e trabalhista do cessionário, bem como à certificação de que o cessionário não se encontra impedido de licitar e contratar com o Poder Público, conforme a legislação em vigor, ou de receber benefícios ou incentivos fiscais ou creditícios, direta ou indiretamente, conforme o art. 12 da Lei nº 8.429, de 1992, nos termos do Parecer JL-01, de 18 de maio de 2020.

7.49.3 O crédito a ser pago à cessionária é exatamente aquele que seria destinado à cedente (Contratado) pela execução do objeto contratual, restando absolutamente incólumes todas as defesas e exceções ao pagamento e todas as demais cláusulas exorbitantes ao direito comum aplicáveis no regime jurídico de direito público incidente sobre os contratos administrativos, incluindo a possibilidade de pagamento em conta vinculada ou de pagamento pela efetiva comprovação do fato gerador, quando for o caso, e o desconto de multas, glosas e prejuízos causados à Administração.

7.49.4 A cessão de crédito não afetará a execução do objeto contratado, que continuará sob a integral responsabilidade do Contratado.

8. INFRAÇÕES E SANÇÕES ADMINISTRATIVAS

8.1. Comete infração administrativa, nos termos da Lei nº 14.133, de 2021, o Contratado que:

- a) der causa à inexecução parcial do contrato;
- b) der causa à inexecução parcial do contrato que cause grave dano à Administração ou ao funcionamento dos serviços públicos ou ao interesse coletivo;
- c) der causa à inexecução total do contrato;
- d) ensejar o retardamento da execução ou da entrega do objeto da contratação sem motivo justificado;



PREFEITURA MUNICIPAL DE TACIBA

Paço Municipal “Prefeito João Osório Zorzetti”

- e) apresentar documentação falsa ou prestar declaração falsa durante a execução do contrato;
- f) praticar ato fraudulento na execução do contrato;
- g) comportar-se de modo inidôneo ou cometer fraude de qualquer natureza;
- h) praticar ato lesivo previsto no art. 5º da Lei nº 12.846, de 1º de agosto de 2013.

8.2. Serão aplicadas ao Contratado que incorrer nas infrações acima descritas as seguintes sanções:

8.2.1 Advertência, quando o Contratado der causa à inexecução parcial do contrato, sempre que não se justificar a imposição de penalidade mais grave;

8.2.2 Impedimento de licitar e contratar, quando praticadas as condutas descritas nas alíneas “b”, “c” e “d” do subitem acima, sempre que não se justificar a imposição de penalidade mais grave;

8.2.3 Declaração de inidoneidade para licitar e contratar, quando praticadas as condutas descritas nas alíneas “e”, “f”, “g” e “h” do subitem acima, bem como nas alíneas “b”, “c” e “d”, que justifiquem a imposição de penalidade mais grave.

8.2.4 Multa:

8.2.4.1. *Moratória, para as infrações descritas no item “d”, de 0,07% (sete centésimos por cento) por dia de atraso injustificado sobre o valor da parcela inadimplida, até o limite de 30 (trinta) dias.*

8.2.4.2. *Moratória de 0,07% (sete centésimos por cento) por dia de atraso injustificado sobre o valor total do contrato, até o máximo de 2% (dois por cento), pela inobservância do prazo fixado para apresentação, suplementação ou reposição da garantia;*

8.2.4.2.1. *O atraso superior a 25 (vinte e cinco) dias para apresentação, suplementação ou reposição da garantia autoriza a Administração a promover a extinção do contrato por descumprimento ou cumprimento irregular de suas cláusulas, conforme dispõe o inciso I do art. 137 da Lei n. 14.133, de 2021.*

8.2.4.3. *Compensatória, para as infrações descritas acima alíneas “a” a “c” e “e” a “h” de 0,5% (meio por cento) a 30% (trinta por cento) do valor da contratação.*

8.3. A aplicação das sanções previstas neste Termo de Referência não exclui, em hipótese alguma, a obrigação de reparação integral do dano causado ao Contratante.

8.4. Todas as sanções previstas neste Termo de Referência poderão ser aplicadas cumulativamente com a multa.

8.5. Antes da aplicação da multa será facultada a defesa do interessado no prazo de 15 (quinze) dias úteis, contado da data de sua intimação.

8.6. Se a multa aplicada e as indenizações cabíveis forem superiores ao valor do pagamento eventualmente devido pelo Contratante ao Contratado, além da perda desse valor, a diferença será descontada da garantia prestada ou será cobrada judicialmente.

8.7. A multa poderá ser recolhida administrativamente no prazo máximo de 30 (trinta) dias, a contar da data do recebimento da comunicação enviada pela autoridade competente.

8.8. A aplicação das sanções realizar-se-á em processo administrativo que assegure o contraditório e a ampla defesa ao Contratado, observando-se o procedimento previsto no caput e parágrafos do art. 158 da



PREFEITURA MUNICIPAL DE TACIBA

Paço Municipal “Prefeito João Osório Zorzetti”

Lei nº 14.133, de 2021, para as penalidades de impedimento de licitar e contratar e de declaração de inidoneidade para licitar ou contratar.

8.8.1 Para a garantia da ampla defesa e contraditório, as notificações serão enviadas eletronicamente para os endereços de e-mail informados na proposta comercial.

8.8.2 Os endereços de e-mail informados na proposta comercial serão considerados de uso contínuo da empresa, não cabendo alegação de desconhecimento das comunicações a eles comprovadamente enviadas.

8.9. Na aplicação das sanções serão considerados:

8.9.1 a natureza e a gravidade da infração cometida;

8.9.2 as peculiaridades do caso concreto;

8.9.3 as circunstâncias agravantes ou atenuantes;

8.9.4 os danos que dela provierem para o Contratante; e

8.9.5 a implantação ou o aperfeiçoamento de programa de integridade, conforme normas e orientações dos órgãos de controle.

8.10. Os atos previstos como infrações administrativas na Lei nº 14.133, de 2021, ou em outras leis de licitações e contratos da Administração Pública que também sejam tipificados como atos lesivos na Lei nº 12.846, de 2013, serão apurados e julgados conjuntamente, nos mesmos autos, observados o rito procedimental e autoridade competente definidos na referida Lei.

8.11. A personalidade jurídica do Contratado poderá ser desconsiderada sempre que utilizada com abuso do direito para facilitar, encobrir ou dissimular a prática dos atos ilícitos previstos neste Termo de Referência ou para provocar confusão patrimonial, e, nesse caso, todos os efeitos das sanções aplicadas à pessoa jurídica serão estendidos aos seus administradores e sócios com poderes de administração, à pessoa jurídica sucessora ou à empresa do mesmo ramo com relação de coligação ou controle, de fato ou de direito, com o Contratado, observados, em todos os casos, o contraditório, a ampla defesa e a obrigatoriedade de análise jurídica prévia.

8.12. O Contratante deverá, no prazo máximo de 15 (quinze) dias úteis, contado da data de aplicação da sanção, informar e manter atualizados os dados relativos às sanções por ela aplicadas, para fins de publicidade, junto aos órgãos competentes.

8.13. As sanções de impedimento de licitar e contratar e declaração de inidoneidade para licitar ou contratar são passíveis de reabilitação na forma do art. 163 da Lei nº 14.133, de 2021.

8.14. Os débitos do Contratado para com a Administração Contratante, resultantes de multa administrativa e/ou indenizações, não inscritos em dívida ativa, poderão ser compensados, total ou parcialmente, com os créditos devidos pelo referido órgão decorrentes deste mesmo contrato ou de outros contratos administrativos que o Contratado possua com o mesmo órgão ora Contratante, na forma da Instrução Normativa SEGES/ME nº 26, de 13 de abril de 2022.

9. FORMA E CRITÉRIOS DE SELEÇÃO DO FORNECEDOR E REGIME DE EXECUÇÃO

Forma de seleção e critério de julgamento da proposta



PREFEITURA MUNICIPAL DE TACIBA

Paço Municipal “Prefeito João Osório Zorzetti”

9.1. O fornecedor será selecionado por meio da realização de procedimento de LICITAÇÃO, na modalidade CONCORRÊNCIA, sob a forma ELETRÔNICA, com adoção do critério de julgamento pelo MENOR PREÇO.

Regime de Execução

9.2. *O regime de execução do objeto será de empreitada por preço global, conforme previsto no art. 6º, inciso XXIX da Lei 14.133/2021.*

Critérios de aceitabilidade de preços

9.3. *Tratando-se de obra ou serviço de engenharia, ressalvado o objeto ou parte dele sujeito ao regime de empreitada por preço unitário, o critério de aceitabilidade de preços será o valor global estimado para a contratação.*

9.3.1 *O interessado que estiver mais bem colocado na disputa deverá apresentar à Administração, por meio eletrônico, planilha que contenha o preço global, os quantitativos e os preços unitários tidos como relevantes, conforme modelo de planilha elaborada pela Administração, para efeito de avaliação de exequibilidade;*

9.3.2 *O percentual de desconto aplicado no valor global deverá ser replicado em cada item de maneira individual.*

Exigências de habilitação

9.4. Para fins de habilitação, deverá o interessado comprovar os seguintes requisitos:

Habilitação jurídica

9.5. Pessoa física: cédula de identidade (RG) ou documento equivalente que, por força de lei, tenha validade para fins de identificação em todo o território nacional;

9.6. Empresário individual: inscrição no Registro Público de Empresas Mercantis, a cargo da Junta Comercial da respectiva sede;

9.7. Microempreendedor Individual - MEI: Certificado da Condição de Microempreendedor Individual - CCMEI, cuja aceitação ficará condicionada à verificação da autenticidade no sítio <https://www.gov.br/empresas-e-negocios/pt-br/empreendedor>;

9.8. Sociedade empresária, sociedade limitada unipessoal – SLU ou sociedade identificada como empresa individual de responsabilidade limitada - EIRELI: inscrição do ato constitutivo, estatuto ou contrato social no Registro Público de Empresas Mercantis, a cargo da Junta Comercial da respectiva sede, acompanhada de documento comprobatório de seus administradores;

9.9. Sociedade empresária estrangeira: portaria de autorização de funcionamento no Brasil, publicada no Diário Oficial da União e arquivada na Junta Comercial da unidade federativa onde se localizar a filial, agência, sucursal ou estabelecimento, a qual será considerada como sua sede, conforme Instrução Normativa DREI/ME n.º 77, de 18 de março de 2020.

9.10. Sociedade simples: inscrição do ato constitutivo no Registro Civil de Pessoas Jurídicas do local de sua sede, acompanhada de documento comprobatório de seus administradores;



PREFEITURA MUNICIPAL DE TACIBA

Paço Municipal “Prefeito João Osório Zorzetti”

9.11. Filial, sucursal ou agência de sociedade simples ou empresária: inscrição do ato constitutivo da filial, sucursal ou agência da sociedade simples ou empresária, respectivamente, no Registro Civil das Pessoas Jurídicas ou no Registro Público de Empresas Mercantis onde opera, com averbação no Registro onde tem sede a matriz;

9.12. Consórcio de empresas: contrato de consórcio devidamente arquivado no Registro Civil das Pessoas Jurídicas ou no Registro Público de Empresas Mercantis (art. 279 da Lei nº 6.404, de 15 de dezembro de 1976) ou compromisso público ou particular de constituição, subscrito pelos consorciados, com a indicação da empresa líder, responsável por sua representação perante a Administração (art. 15, caput, I e II, da Lei nº 14.133, de 2021).

9.13. *Declaração de cumprimento aos requisitos de Habilitação, conforme modelo constante no anexo III.*

9.14. Os documentos apresentados deverão estar acompanhados de todas as alterações ou da consolidação respectiva.

Habilitação fiscal, social e trabalhista

9.15. Prova de inscrição no Cadastro Nacional de Pessoas Jurídicas ou no Cadastro de Pessoas Físicas, conforme o caso;

9.16. Prova de regularidade fiscal perante a Fazenda Nacional, mediante apresentação de certidão expedida conjuntamente pela Secretaria da Receita Federal do Brasil (RFB) e pela Procuradoria-Geral da Fazenda Nacional (PGFN), referente a todos os créditos tributários federais e à Dívida Ativa da União (DAU) por elas administrados, inclusive aqueles relativos à Seguridade Social, nos termos da Portaria Conjunta nº 1.751, de 02 de outubro de 2014, do Secretário da Receita Federal do Brasil e da Procuradora-Geral da Fazenda Nacional.

9.17. Prova de regularidade com o Fundo de Garantia do Tempo de Serviço (FGTS);

9.18. Prova de inexistência de débitos inadimplidos perante a Justiça do Trabalho, mediante a apresentação de certidão negativa ou positiva com efeito de negativa, nos termos do Título VII-A da Consolidação das Leis do Trabalho, aprovada pelo Decreto-Lei nº 5.452, de 1º de maio de 1943;

9.19. Prova de inscrição no cadastro de contribuintes Distrital ou Municipal relativo ao domicílio ou sede do fornecedor, pertinente ao seu ramo de atividade e compatível com o objeto contratual;

9.20. Prova de regularidade com a Fazenda Distrital ou Municipal do domicílio ou sede do fornecedor, relativa à atividade em cujo exercício contrata ou concorre;

9.21. Caso o fornecedor seja considerado isento dos tributos relacionados ao objeto contratual, deverá comprovar tal condição mediante a apresentação de declaração da Fazenda respectiva do seu domicílio ou sede, ou outra equivalente, na forma da lei.

9.22. O fornecedor enquadrado como microempreendedor individual que pretenda auferir os benefícios do tratamento diferenciado previstos na Lei Complementar n. 123, de 2006, estará dispensado da prova de inscrição nos cadastros de contribuintes estadual e municipal.

Qualificação Econômico-Financeira

9.23. certidão negativa de insolvência civil expedida pelo distribuidor do domicílio ou sede do interessado, caso se trate de pessoa física, desde que admitida a sua participação na licitação/contratação, ou de sociedade simples;



PREFEITURA MUNICIPAL DE TACIBA

Paço Municipal "Prefeito João Osório Zorzetti"

9.24. certidão negativa de falência expedida pelo distribuidor da sede do fornecedor;

9.25. balanço patrimonial, demonstração de resultado de exercício e demais demonstrações contábeis *dos dois últimos exercícios sociais*, já exigíveis e apresentados na forma da lei, comprovando, índices de Liquidez Geral (LG), Liquidez Corrente (LC), e Solvência Geral (SG) superiores a 1 (um), obtidos por meio da aplicação das seguintes fórmulas:

$$LG = \frac{\text{Ativo Circulante} + \text{Realizável a Longo Prazo}}{\text{Passivo Circulante} + \text{Passivo Não Circulante}}$$

$$SG = \frac{\text{Ativo Total}}{\text{Passivo Circulante} + \text{Passivo Não Circulante}}$$

$$LC = \frac{\text{Ativo Circulante}}{\text{Passivo Circulante}}$$

9.26. Caso a empresa apresente resultado inferior ou igual a 1 (um) em qualquer dos índices de Liquidez Geral (LG), Solvência Geral (SG) e Liquidez Corrente (LC), será exigido, para fins de habilitação, **capital mínimo de 10% (dez por cento) do valor total estimado da contratação.**

9.27. Os indicadores fixados acima deverão ser atingidos em cada um dos dois últimos exercícios sociais, sob pena de inabilitação;

9.28. Os documentos referidos acima limitar-se-ão ao último exercício no caso de a pessoa jurídica ter sido constituída há menos de 2 (dois) anos;

9.29. Os documentos referidos acima deverão ser exigidos com base no limite definido pela Receita Federal do Brasil para transmissão da Escrituração Contábil Digital - ECD ao Sped.

9.30. O atendimento dos índices econômicos previstos neste termo de referência deverá ser atestado mediante declaração assinada por profissional habilitado da área contábil, apresentada pelo fornecedor.

9.31. As empresas criadas no exercício financeiro da licitação/contratação deverão atender a todas as exigências da habilitação e poderão substituir os demonstrativos contábeis pelo balanço de abertura.

Qualificação Técnica

9.32. Declaração de que o fornecedor tomou conhecimento de todas as informações e das condições locais para o cumprimento das obrigações objeto da contratação.

9.32.1 Essa declaração poderá ser substituída por declaração formal assinada pelo responsável técnico do interessado acerca do conhecimento pleno das condições e peculiaridades da contratação.

9.33. Registro ou inscrição da empresa na entidade profissional competente **CREA (Conselho Regional de Engenharia e Agronomia) ou CAU (Conselho de Arquitetura e Urbanismo)**, em plena validade;



PREFEITURA MUNICIPAL DE TACIBA

Paço Municipal “Prefeito João Osório Zorzetti”

9.33.1 *Caso a participante do certame venha a ser adjudicada, se de outro Estado, deverá validar a Certidão com o visto do respectivo conselho do Estado de São Paulo.*

9.33.2 *Sociedades empresárias estrangeiras atenderão à exigência por meio da apresentação, no momento da assinatura do contrato ou do aceite de instrumento equivalente, da solicitação de registro perante a entidade profissional competente no Brasil.*

Qualificação Técnico-Operacional

9.34. Comprovação de aptidão para execução de serviço similar, de complexidade tecnológica e operacional equivalente ou superior à do objeto desta contratação, ou do item pertinente, por meio da apresentação de certidões ou atestados emitidos por pessoas jurídicas de direito público ou privado, ou pelo conselho profissional competente, quando for o caso.

9.34.1 Para fins da comprovação de que trata este subitem, os atestados deverão dizer respeito a contrato(s) executado(s) com as seguintes características mínimas:

9.34.1.1. *COT e/ou CAT em nome da licitante, com registro de atestado, de contrato(s) que comprove(m) a execução, pelo fornecedor, de serviços envolvendo o mínimo de 50% (cinquenta por cento) dos itens de parcela de maior relevância descritos abaixo:*

9.34.1.1.1. *Alvenaria de vedação de blocos cerâmicos furados de 14x19x39cm (espessura 14 cm) e argamassa de assentamento com preparo em betoneira, 865,00 m²;*

9.34.1.1.2. *Trama de madeira composta por ripas, caibros, terças e tesouras inteiras em madeira não aparelhada, para telhados de até 2 águas, com vão de até 6 m, destinada à cobertura com telha cerâmica ou de concreto, incluindo fabricação, instalação, içamento e transporte vertical, 734,90 m²;*

9.34.1.1.3. *Armação de de estrutura convencional de concreto armado utilizando aço CA-50, 6.308,00 kg.*

9.34.2 *Serão admitidos, para fins de comprovação de quantitativo mínimo de serviço, a apresentação e o somatório de diferentes atestados de serviços, em períodos sucessivos ou não, sendo aceito o somatório de atestados de períodos diferentes.*

9.34.3 Os atestados de capacidade técnica poderão ser apresentados em nome da matriz ou da filial do fornecedor.

9.34.4 O fornecedor disponibilizará todas as informações necessárias à comprovação da legitimidade dos atestados, apresentando, quando solicitado pela Administração, cópia do contrato que deu suporte à contratação, endereço atual do Contratante e local em que foram prestados os serviços, entre outros documentos.

9.34.5 Os atestados deverão referir-se a serviços prestados no âmbito de sua atividade econômica principal ou secundária especificadas no contrato social vigente.

9.35. Serão aceitos atestados ou outros documentos hábeis emitidos por entidades estrangeiras quando acompanhados de tradução para o português, salvo se comprovada a inidoneidade da entidade emissora.

9.36. A apresentação, pelo fornecedor, de certidões ou atestados de desempenho anterior emitido em favor de consórcio do qual tenha feito parte será admitida, desde que atendidos os requisitos do art. 67, §§ 10 e 11, da Lei nº 14.133/2021 e regulamentos sobre o tema.

Qualificação Técnico-Profissional



PREFEITURA MUNICIPAL DE TACIBA

Paço Municipal “Prefeito João Osório Zorzetti”

9.37. Apresentação do (s) profissional(is), abaixo indicado(s), devidamente registrado(s) no conselho profissional competente, detentor(es) de atestado de responsabilidade técnica por execução de serviço de características semelhantes, também abaixo indicado(s):

9.37.1 *Para o Engenheiro Civil e/ou Arquiteto: deverá ser comprovado através de certidão de acervo técnico (CAT), com atestado, os serviços de:*

9.37.1.1. *Alvenaria de vedação de blocos cerâmicos furados de 14x19x39cm (espessura 14 cm) e argamassa de assentamento com preparo em betoneira, 865,00 m²;*

9.37.1.2. *Trama de madeira composta por ripas, caibros, terças e tesouras inteiras em madeira não aparelhada, para telhados de até 2 águas, com vão de até 6 m, destinada à cobertura com telha cerâmica ou de concreto, incluindo fabricação, instalação, içamento e transporte vertical, 734,90 m²;*

9.37.1.3. *Armação de estrutura convencional de concreto armado utilizando aço CA-50, 6.308,00 kg.*

9.37.2 O(s) profissional(is) acima indicado(s) deverá(ão) participar do serviço objeto do contrato, e será admitida a sua substituição por profissionais de experiência equivalente ou superior, desde que aprovada pela Administração (§ 6º do art. 67 da Lei nº 14.133, de 2021)

9.38. *A comprovação de vínculo profissional com a licitante poderá ser feita mediante contrato social, registro na carteira profissional, ficha de empregado ou contrato de trabalho, sendo possível a contratação de profissional autônomo que preencha os requisitos e se responsabilize tecnicamente pela execução dos serviços. O vínculo poderá ser comprovado na data da assinatura do contrato.*

9.38.1 *Caso a licitante opte por comprovar o vínculo com o profissional na data da assinatura do contrato, deverá apresentar previamente, na data da licitação, declaração de ciência e concordância com a assunção da responsabilidade técnica perante a licitante e o objeto, assinada pelo profissional.*

9.39. Não serão admitidos atestados de responsabilidade técnica de profissionais que, na forma de regulamento, tenham dado causa à aplicação das sanções previstas nos incisos III e IV do **caput** do art. 156 da Lei n.º 14.133, de 2021, em decorrência de orientação proposta, de prescrição técnica ou de qualquer ato profissional de sua responsabilidade.

9.40. *No caso de duas ou mais licitantes indicarem um mesmo profissional como responsável técnico, todas serão inabilitadas.*

9.41. Os atestados de capacidade técnica poderão ser apresentados em nome da matriz ou da filial do fornecedor.

Disposições gerais sobre habilitação

9.42. Quando permitida a participação na licitação/contratação de empresas estrangeiras que não funcionem no País, as exigências de habilitação serão atendidas mediante documentos equivalentes, inicialmente apresentados em tradução livre.

9.43. Na hipótese de o fornecedor ser empresa estrangeira que não funcione no País, para assinatura do contrato ou da ata de registro de preços ou do aceite do instrumento equivalente, os documentos exigidos para a habilitação serão traduzidos por tradutor juramentado no País e apostilados nos termos do disposto no Decreto nº 8.660, de 29 de janeiro de 2016, ou de outro que venha a substituí-lo, ou consularizados pelos respectivos consulados ou embaixadas.



PREFEITURA MUNICIPAL DE TACIBA

Paço Municipal “Prefeito João Osório Zorzetti”

9.44. Não serão aceitos documentos de habilitação com indicação de CNPJ/CPF diferentes, salvo aqueles legalmente permitidos.

9.45. Se o fornecedor for a matriz, todos os documentos deverão estar em nome da matriz, e se o fornecedor for a filial, todos os documentos deverão estar em nome da filial, exceto para atestados de capacidade técnica, e no caso daqueles documentos que, pela própria natureza, comprovadamente, forem emitidos somente em nome da matriz.

9.46. Serão aceitos registros de CNPJ de fornecedor matriz e filial com diferenças de números de documentos pertinentes ao CND e ao CRF/FGTS, quando for comprovada a centralização do recolhimento dessas contribuições.

10. ESTIMATIVAS DO VALOR DA CONTRATAÇÃO

10.1. O custo estimado total da contratação, que é o máximo aceitável, é de R\$2.799.949,41 (dois milhões, setecentos e noventa e nove mil, novecentos e quarenta e nove reais e quarenta e um centavos), conforme custos unitários apostos na **tabela contida no item 1.1 acima e em planilha orçamentária em anexo.**

10.2. A estimativa de custo levou em consideração o risco envolvido na contratação e sua alocação entre Contratante e Contratado, conforme especificado na matriz de risco constante do Contrato.

11. ADEQUAÇÃO ORÇAMENTÁRIA

11.1. As despesas decorrentes da presente contratação correrão à conta de recursos federais, através de emenda especial, e recursos próprios como contrapartida.

11.2. A contratação será atendida pela seguinte dotação:

11.2.1 Recurso Federal:

I) Gestão/unidade: 02.03.01;

II) Fonte de recursos: 05;

III) Programa de trabalho: 08.244.0003.1019 – Construção de Moradias Populares;

IV) Elemento de despesa: 4.4.90.51; e

V) Ficha: 217 – Obras e instalações.

11.3. A dotação relativa aos exercícios financeiros subsequentes será indicada após aprovação da Lei Orçamentária respectiva e liberação dos créditos correspondentes, mediante apostilamento.

12. DISPOSIÇÕES FINAIS

12.1. As informações contidas neste Termo de Referência não são classificadas como sigilosas.

Taciba-SP, 26 de janeiro de 2026.

JOÃO PEDRO DE ASSIS MANGANARO

Engenheiro Civil
CREA/SP nº 5069603334

NILCELENE BATISTELA RICCI

Secretária Municipal de Educação



PREFEITURA MUNICIPAL DE TACIBA

Paço Municipal "Prefeito João Osório Zorzetti"

ESTUDO TÉCNICO PRELIMINAR

DATA DE ELABORAÇÃO: 23/01/2026

- **Observações Iniciais:**

Conforme disposto na Lei Federal nº. 14.133/2021, as contratações públicas devem ser precedidas de Estudos Técnicos Preliminares (ETP's).

A elaboração dos estudos técnicos preliminares constitui a primeira etapa do planejamento de uma contratação (planejamento preliminar) e tem como objetivo assegurar a viabilidade técnica e econômica da contratação, definindo a melhor solução para a constituição do objeto, e embasar o termo de referência/projeto básico/plano de trabalho, que somente será elaborado se a contratação for considerada viável.

Objetivando subsidiar a elaboração do ETP é importante examinar os normativos (normas, regras, preceitos e legislações) que disciplinam os materiais/equipamentos/serviços a serem contratados, de acordo com a sua natureza, além de analisar as contratações anteriores do mesmo objeto, a fim de identificar as inconsistências ocorridas nas fases de planejamento da contratação, seleção do fornecedor e execução do objeto.

1- DESCRIÇÃO DO OBJETO:

Contratação de empresa para execução de obra de construção de 20 unidades habitacionais, conforme proposta PAC número 56000005087/2025, termo de compromisso número 987386/2025/MCIDADES/CAIXA.

2-CLASSIFICAÇÃO DO OBJETO:

O objeto enquadra-se em obra, pois implica na inovação do espaço físico e alteração substancial das características originais de um bem imóvel, nos termos da Lei nº 14.133/2021.



PREFEITURA MUNICIPAL DE TACIBA

Paço Municipal “Prefeito João Osório Zorzetti”

Ao comparar as atividades que serão necessárias com obras de edificações realizadas no Estado de São Paulo, inclusive neste município e região, constata-se enorme similaridade. Portanto, tais atividades são amplamente difundidas na engenharia, sendo objetivamente padronizáveis e mensuráveis quanto ao desempenho, qualidade e adequação aos requisitos de desempenho, conforme define a alínea “a” do inciso XXI do artigo 06 da Lei 14.133/2021. Além disso, constata-se também que não há prejuízo para a aferição dos padrões de desempenho e qualidade almejados para o objeto, podendo ser especificado apenas com projeto básico, conforme define o parágrafo 3º do artigo 18 da Lei 14.133/2021 – Lei de Licitações e Contratos Administrativos.

3- DESCRIÇÃO DA NECESSIDADE:

É dever da administração pública promover programas de construção de moradias para melhoria das condições habitacionais.

A presente contratação justifica-se pela necessidade de ampliar a oferta de moradias dignas à população, atendendo famílias em situação de vulnerabilidade social e reduzindo o déficit habitacional do Município.

A ausência de unidades habitacionais suficientes impacta diretamente a qualidade de vida da população, refletindo em problemas sociais, sanitários e urbanísticos. Assim, a construção das 20 unidades habitacionais constitui medida essencial para promoção do direito à moradia, desenvolvimento urbano ordenado e inclusão social.

4- DEMONSTRAÇÃO DA PREVISÃO DA CONTRATAÇÃO NO PLANO DE CONTRATAÇÕES ANUAL:

A entidade não possui Plano de Contratação Anual regulamentado nos termos do art. 12, VII, da Lei nº 14.133 de 2021.

5- DESCRIÇÃO DOS REQUISITOS DA CONTRATAÇÃO:



PREFEITURA MUNICIPAL DE TACIBA

Paço Municipal "Prefeito João Osório Zorzetti"

A contratação objeto deste estudo preliminar apresenta os seguintes requisitos que serão pormenorizados no termo de referência:

- I) Definição do local e condições da execução dos serviços;
- II) Definição dos serviços a serem executados no Município;
- III) Definição do custo estimado da contratação, com base em planilha orçamentária elaborada pelo Município;
- IV) Apresentação, por parte dos interessados, de pelo menos 1 (um) atestado de capacidade técnica profissional e operacional, comprovando a realização de serviços com características similares ao objeto a ser contratado;
- V) Os métodos, rotinas de execução dos trabalhos, etapas, tecnologias empregadas, bem como deveres e disciplinas exigidos, estão determinadas em cronograma, especificações técnicas e em memorial descritivo;
- VI) As obrigações entre Contratante e Contratada estarão no edital, termo de referência, e no contrato administrativo a ser firmado, nos memoriais e nos projetos.

6- ESTIMATIVA DAS QUANTIDADES A SEREM CONTRATADAS:

ITEM	DESCRIÇÃO	UNIDADE	QNTD
01	Contratação de empresa para execução de obra de construção de 20 unidades habitacionais, conforme proposta PAC número 56000005087/2025, termo de compromisso número 987386/2025/MCIDADES/CAIXA	SERVIÇO	1,00

7- LEVANTAMENTO DE MERCADO:



PREFEITURA MUNICIPAL DE TACIBA

Paço Municipal "Prefeito João Osório Zorzetti"

No que diz respeito ao levantamento de mercado, os serviços a serem desenvolvidos são referenciados em um conjunto de dados técnicos de obras, serviços e insumos da construção civil, convertidos em tabelas. Como exemplo, cito a Tabela SINAPI (Sistema Nacional de Pesquisa de Custos e Índices da Construção Civil). Desta forma, a partir dos projetos e memoriais, os serviços e insumos são mensurados, juntamente aos seus quantitativos, conforme as tabelas.

Ressalto ainda que existe uma quantidade suficiente de empresas que ofertam este tipo de produto/serviço nos arredores do Município, fato que se constata por contratações realizadas pelo próprio município.

8- ESTIMATIVA DO VALOR DA CONTRATAÇÃO:

É estimado um valor de R\$ 2.799.949,41 (dois milhões, setecentos e noventa e nove mil, novecentos e quarenta e nove reais e quarenta e um centavos).

9- DESCRIÇÃO DA SOLUÇÃO COMO UM TODO:

A solução consiste na execução integral da obra de construção de 20 unidades habitacionais, contemplando infraestrutura básica, sistemas construtivos padronizados, instalações elétricas, hidráulicas, sanitárias, cobertura, acabamentos e urbanização mínima necessária.

As unidades deverão atender aos requisitos de habitabilidade, segurança, acessibilidade e durabilidade, garantindo condições adequadas de moradia à população beneficiada.

Toda a obra deverá observar as normas técnicas da ABNT aplicáveis, as condições de segurança previstas na NR-18 e demais legislações correlatas.

10- JUSTIFICATIVA PARA O PARCELAMENTO OU NÃO DA CONTRATAÇÃO:

A contratação dos serviços em item único, sem parcelamento do seu objeto, é a que melhor atende os interesses e necessidades da Administração pelos motivos a seguir:



PREFEITURA MUNICIPAL DE TACIBA

Paço Municipal "Prefeito João Osório Zorzetti"

- O parcelamento tornaria os serviços a serem prestados insignificantes em termos de valor, podendo ocasionar a sua não contratação;
 - Quanto maior o valor do contrato, mais se torna atraente para as empresas do segmento;
 - Não haverá a necessidade de gerir mais de um contrato, havendo economia nos procedimentos da fiscalização de contratos, pois os controles serão exercidos somente sobre uma empresa;
 - Economia de recursos financeiros, pois não serão duplicadas as publicações dos eventuais resultados de julgamento da licitação, dos extratos de contrato e termos de aditamentos e;
 - Economia de recursos humanos, visto que tanto a equipe que processará a licitação, como a assessoria jurídica e a equipe de fiscalização, concentrarão suas ações em um único procedimento de contratação;
 - Não haverá nenhum prejuízo para os licitantes, pois o volume de negócios será atraente para que muitas empresas do mercado possam participar da licitação.
- Nesse sentido, o objeto que se pretende licitar não deve ser parcelado, pois:
- Apesar de ser viável tecnicamente, o parcelamento não é viável economicamente e traz prejuízo para o conjunto da solução;
 - Um número maior de contratos pode implicar maior dificuldade para fiscalizar;
 - Não foi possível formar convicção de que haverá ganho de escala com a contratação em item único, mas existe convicção de que haverá perda com o parcelamento, pois o valor da parcela referente a cada categoria seria pequeno e pouco atraente para o mercado;
 - Não haverá melhor aproveitamento do mercado ou ampliação da competitividade com o parcelamento, pelo contrário, o mercado tende a se afastar de contratações de valores muito baixos, como seria o caso de uma eventual licitação dividida em vários itens.



PREFEITURA MUNICIPAL DE TACIBA

Paço Municipal "Prefeito João Osório Zorzetti"

11- RESULTADOS PRETENDIDOS:

A contratação proposta tem como resultados pretendidos Redução do déficit habitacional; Melhoria das condições de moradia da população atendida; Valorização urbana e social da área beneficiada; Cumprimento das políticas públicas de habitação.

12- PROVIDÊNCIAS A SEREM ADOTADAS PREVIAMENTE À CELEBRAÇÃO DO CONTRATO:

A Administração Pública deverá definir os servidores que farão parte da equipe de fiscalização e gestão contratual, assegurar-se da garantia a ser depositada pela Contratada (quando necessária for), e realizar reunião inicial preparatória com representantes da Contratada, Fiscais nomeados e representantes da Contratante.

13 – CONTRATAÇÕES CORRELATAS E/OU INTERDEPENDENTES:

Constata-se a inexistência de processos licitatórios correlatos e interdependentes a esse.

14- ALINHAMENTO ENTRE A CONTRATAÇÃO E O PLANEJAMENTO:

A contratação está alinhada ao Plano Plurianual (PPA), à Lei de Diretrizes Orçamentárias (LDO) e à Lei Orçamentária Anual (LOA), bem como às políticas públicas de habitação do Município.

15- POSSÍVEIS IMPACTOS AMBIENTAIS E TRATAMENTOS:

A obra poderá ocasionar impactos ambientais típicos de intervenções construtivas de pequeno porte, os quais devem ser identificados e mitigados de forma adequada. Entre os principais impactos potenciais, destacam-se:

1. Geração de Resíduos da Construção Civil através da produção de entulhos provenientes de cortes, demolições pontuais, embalagens, sobras de materiais e



PREFEITURA MUNICIPAL DE TACIBA

Paço Municipal "Prefeito João Osório Zorzetti"

resíduos de instalações hidráulicas e elétricas. Mitigação: necessário destinação final adequada, priorizando reutilização e reciclagem quando possível.

2. Consumo de Recursos Naturais através do consumo de água, energia elétrica e insumos como cimento, areia, brita, cerâmica e madeira, contribuindo para a extração de recursos naturais. Mitigação: possibilidade de concentração de esforços para uso racional desses recursos.

3. Risco de Contaminação do Solo ou da Rede de Drenagem com possíveis derramamentos de tintas, solventes, óleos ou produtos químicos utilizados na obra, caso não haja manejo adequado. Mitigação: armazenamento seguro de materiais e proteção das redes de captação de águas pluviais, bem como captação da equipe para o correto manuseio dos produtos.

16- DECLARAÇÃO DE VIABILIDADE:

Com base nas informações levantadas ao longo do estudo técnico desenvolvido, declaramos que a solução apresentada é viável de prosseguir e ser concretizada, pois:

- A necessidade apontada é clara e adequadamente justificada;
- Está alinhada com os objetivos estratégicos do órgão ou com os programas/atividades formalmente estabelecidas para a Unidade Requisitante;
- As quantidades e demais exigências a contratar estão coerentes com os requisitos quantitativos e qualitativos que precisam ser atendidos para resolução da necessidade identificada;
- A análise de mercado demonstra haver diversas empresas no mercado nacional capazes de prestar os serviços demandados;
- A escolha da melhor solução está justificada no corpo do detalhamento do estudo técnico preliminar;
- Não será possível a contratação por meio de compra compartilhada;
- Os resultados pretendidos com solução escolhida atendem aos requisitos apresentados e agregam valor em termos de economicidade, aproveitamento dos



PREFEITURA MUNICIPAL DE TACIBA

Paço Municipal "Prefeito João Osório Zorzetti"

recursos humanos, materiais e financeiros disponíveis, bem como melhoria da qualidade dos serviços ofertados à sociedade;

- Não haverá necessidade de adequar o ambiente do órgão para contratação pretendida;

- Foram realizadas estimativas expeditas de preços de mercado de acordo com o banco de dados da tabela de custos do governo (SINAPI e CDHU), a fim de que a Administração Superior possa avaliar, aprovar e programar o provimento dos recursos necessários ao longo de todo o período de implantação da solução.

17- RESPONSÁVEL:

João Pedro de Assis Manganaro
Engenheiro Civil – CREA/SP nº 5069603334

Nilcelene Batistela Ricci
Secretária Municipal de Assistência Social



PREFEITURA MUNICIPAL DE TACIBA

Paço Municipal "Prefeito João Osório Zorzetti"

MATRIZ DE GERENCIAMENTO DE RISCO

Mapa de riscos

Número	Risco	Causa do Risco	Fase	Alocação de Responsabilidade	Nível do risco
1	Estudos preliminares incorretos ou erros nos projetos (ex.: incompatibilidades entre os projetos arquitetônico, estrutural e instalações);	Baixa qualificação técnica e/ou desconhecimento das especificidades para obras habitacionais por parte da equipe de engenharia e arquitetura responsável pela elaboração e ajuste do projeto	Planejamento	Contratante	Baixo
Impactos					
1. Realização de ajustes durante a execução da obra; 2. Paralisação da obra; e 3. Aumento do custo final da obra.					
Ações Preventivas					
1. Utilização do projeto referencial disponibilizado; 2. Uso de metodologias pré-definidas para antecipar e corrigir problemas ainda na fase de projeto; 3. Implementação de revisão técnica aprofundada e compatibilização dos projetos antes do início da obra.					
Ações de Contingência					
1. Revisão técnica e ajuste dos projetos;					



PREFEITURA MUNICIPAL DE TACIBA

Paço Municipal "Prefeito João Osório Zorzetti"

Número	Risco	Causa do Risco	Fase	Alocação de Responsabilidade	Nível do risco
2	Intercorrências no processo licitatório	Falta de planejamento adequado, documentos preparatórios inadequados e/ou incompletos	Planejamento	Contratante	Baixo

Impactos					
1. Impugnação do edital; 2. Contratação ineficiente, não atingindo o seu objetivo; 3. Empresa contratada sem qualificação técnica, causando problemas durante a execução; e 4. Licitação deserta.					
Ações Preventivas					
1. Realização do planejamento da licitação por equipe técnica adequada e qualificada; 2. Elaboração dos documentos preparatórios com zelo e baseados nas boas práticas e na legislação vigente; e 3. Análise e reanálise dos documentos preparatórios.					
Ações de Contingência					
1. Retificação dos documentos convocatórios; e 2. Realização de um novo processo licitatório.					
Número	Risco	Causa do Risco	Fase	Alocação de Responsabilidade	Nível do risco (I x P)
3	Seleção de empresa sem capacidade de execução	Imperícias quando da elaboração dos documentos de planejamento da contratação e/ou não avaliação dos critérios estabelecidos no edital de forma satisfatória	Planejamento	Contratante	Médio
Impactos					



PREFEITURA MUNICIPAL DE TACIBA

Paço Municipal "Prefeito João Osório Zorzetti"

1. Contratação de empresa sem qualificação;
2. Problemas na execução da obra.

Ações Preventivas

1. Elaboração dos documentos preliminares do processo licitatório por equipe técnica qualificada;
2. Estabelecimento de critérios claros e objetivos para comprovação.

Ações de Contingência

1. Sanções administrativas à empresa contratada;
2. Rescisão do contrato;
3. Convocação de empresa cadastrada no certame.

Número	Risco	Causa do Risco	Fase	Alocação de Responsabilidade	Nível do risco (I x P)
4	Atrasos na obtenção de licenças (Ex: Vigilância sanitária, ambientais, Corpo de Bombeiros, etc.)	Desconhecimento dos critérios para obtenção destes documentos; demanda reprimida dos órgãos responsáveis pela emissão destes documentos	Planejamento	Contratante e/ou Empresa Contratada	Médio

Impactos

1. Atraso no início da obra;
2. Reajustes no orçamento e cronograma físico-financeiro dado o tempo decorrido; e
3. Necessidade de complementação do projeto.

Ações Preventivas

1. Protocolo dos documentos em tempo hábil para emissão das licenças

Ações de Contingência

1. Utilização de licenças prévias, quando aplicável, para início de obra



PREFEITURA MUNICIPAL DE TACIBA

Paço Municipal "Prefeito João Osório Zorzetti"

Número	Risco	Causa do risco	Fase	Alocação de Responsabilidade	Nível do risco (I x P)
5	Processo licitatório fracassado, deserta ou contratação insatisfatória	Proposta com preço inferior ao valor de mercado.	Seleção do Fornecedor	Contratante	Médio
Impactos					
1. Possível contratação de empresa sem capacidade financeira para a execução dos serviços ou descumprimento de requisitos legais.					
Ações Preventivas					
1. Realizar pesquisa de preços de acordo com as normas e orientações vigentes, utilizando-se de fontes oficiais de preço, como por exemplo TABELA SINAPI					
Ações de contingência					
1. Identificar e corrigir inconsistências observadas nos Estudos Preliminares e na Pesquisa de Preço.					

Número	Risco	Causa do risco	Fase	Alocação de Responsabilidade	Nível do risco (I x P)
6	Falhas, aplicação de materiais inadequados e atrasos na execução	Imperícia da empresa contratada	Gestão do contrato	Empresa Contratada	Alto
Impactos.					
1. Alterações das condições econômicas para aquisição de materiais e remuneração dos serviços; 2. Obra com vícios de execução; 3. Necessidade de refazimento de serviços;					



PREFEITURA MUNICIPAL DE TACIBA

Paço Municipal "Prefeito João Osório Zorzetti"

4. Paralisação de obra;
5. Penalização por atrasos;
6. Aumento do custo final da obra.

Ações Preventivas

1. Elaboração de cronograma de execução de obra considerando o prazo para fornecimento dos materiais;
2. Especificar de forma adequada o objeto e exigências de qualificação técnica suficientes para apresentação de proposta condizentes com a necessidade da administração Pública Implementação de revisão técnica aprofundada e compatibilização dos projetos antes do início da obra;
3. Acompanhamento e fiscalização técnica da execução da obra pelo responsável técnico da fiscalização;
4. Auditorias técnicas regulares durante a execução; e
5. Definição clara de padrões e critérios de aceitação dos materiais e serviços.

Ações de Contingência

1. Glosa dos serviços que não apresentarem os critérios de aceitabilidade técnica;
2. Rescisão do contrato, caso necessário; e
3. Convocação das demais empresas classificadas, caso necessário.

Número	Risco	Causa do Risco	Fase	Alocação de Responsabilidade	Nível do risco (I x P)
7	Problemas causados por condições climáticas extremas (chuvas, secas)	Condições climáticas extremas	Gestão do Contrato	Administração e Empresa Contratada	Médio

Impactos

1. Atraso na execução da obra;
2. Desfazimento de serviços.

Ações Preventivas



PREFEITURA MUNICIPAL DE TACIBA

Paço Municipal "Prefeito João Osório Zorzetti"

1. Previsão de tecnologias sustentáveis para suportar tais intempéries;
2. Contratação de seguro que abarque tais situações

Ações de Contingência

1. Acionamento do seguro;
2. Refazimento dos serviços com custeio parcial entre a Administração e a Empresa Contratada



PREFEITURA MUNICIPAL DE TACIBA

Paço Municipal "Prefeito João Osório Zorzetti"

Número	Risco	Causa do risco	Fase	Alocação de Responsabilidade	Nível do risco (I x P)
8	Aumento inesperado de preços de insumos, caso fortuito ou força maior	Crises econômicas, alterações nas legislações tributárias, escassez de matéria prima e/ou mão de obra	Gestão do Contrato	Contratante	Médio
Impactos					
1. Impossibilidade de execução da obra pelo aumento excessivo dos custos; 2. Atraso e/ou paralização da execução da obra.					
Ações Preventivas					
1. Previsão de dispositivos legais para restabelecer o equilíbrio econômico financeiro do contrato.					
Ações de contingência					
1. Reequilíbrio econômico financeiro.					

Número	Risco	Causa do risco	Fase	Alocação de Responsabilidade	Nível do risco (I x P)
9	Subestimativas e superestimativas relevantes	Imprecisões de projeto e erros quantitativos	Gestão do Contrato	Contratante e Empresa Contratada	Baixo
Impactos					
1. Atraso e/ou paralização de obra; 2. Alteração no valor de execução da obra; 3. Inviabilidade de execução de serviços.					
Ações Preventivas					
1. Elaboração de projetos detalhados; 2. Revisão e estudo de projetos, planilha orçamentaria e demais documentos anexos para participação do procedimento licitatório;					



PREFEITURA MUNICIPAL DE TACIBA

Paço Municipal "Prefeito João Osório Zorzetti"

- | |
|---|
| <ol style="list-style-type: none">3. Adoção do regime de empreitada por preço global, mitigando riscos de forma a se atingir a necessidade da contratação;4. Previsão de dispositivos legais nos documentos do processo licitatório para restabelecer o equilíbrio econômico financeiro do contrato. |
|---|

Ações de contingência

- | |
|---|
| <ol style="list-style-type: none">1. Divergência em percentual de até 10% sobre o valor global da contratação, risco assumido pela contratada através do regime da contratação;2. Divergência em percentual acima de 10% sobre o valor global da contratação, motivação de prolação de termo aditivo pela contratante. |
|---|

Taciba-SP, 26 de Janeiro de 2026.

João Pedro de Assis Manganaro
Responsável Técnico – Engenheiro Civil
CREA/SP nº 5069603334

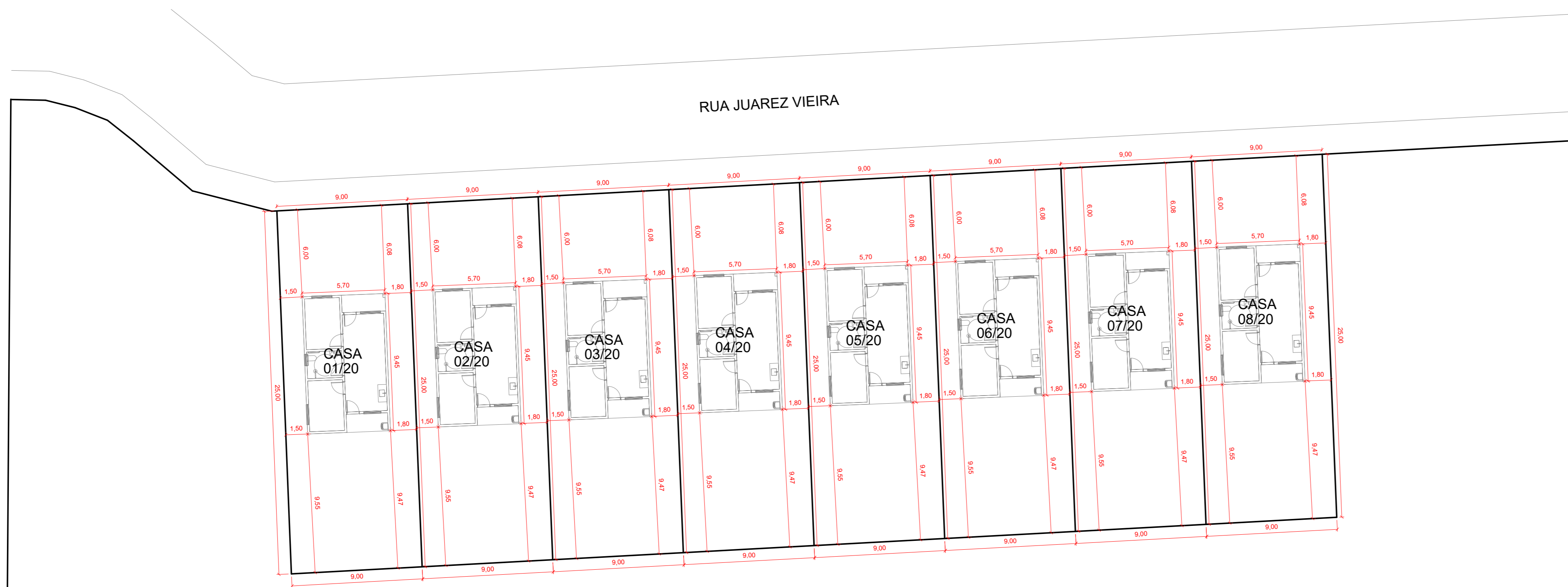

1 IMPLANTAÇÃO - 8 U.H. BAIRRO JARDIM PATRICIA
ESCALA DO DESENHO 1:200

ÁREAS DE IMPLANTAÇÃO DO OBJETO
ÁREA DO BAIRRO ARCESTI RICCI = 1.186,14m ² LAT: -22.396130° LONG: -51.298490°
ÁREA DO BAIRRO JARDIM PATRICIA = 1.800,00m ² LAT: -22.387630° LONG: -51.282226°
ÁREA DO BAIRRO JARDIM BELA VISTA = 1.874,75m ² LAT: -22.391628° LONG: -51.295514°

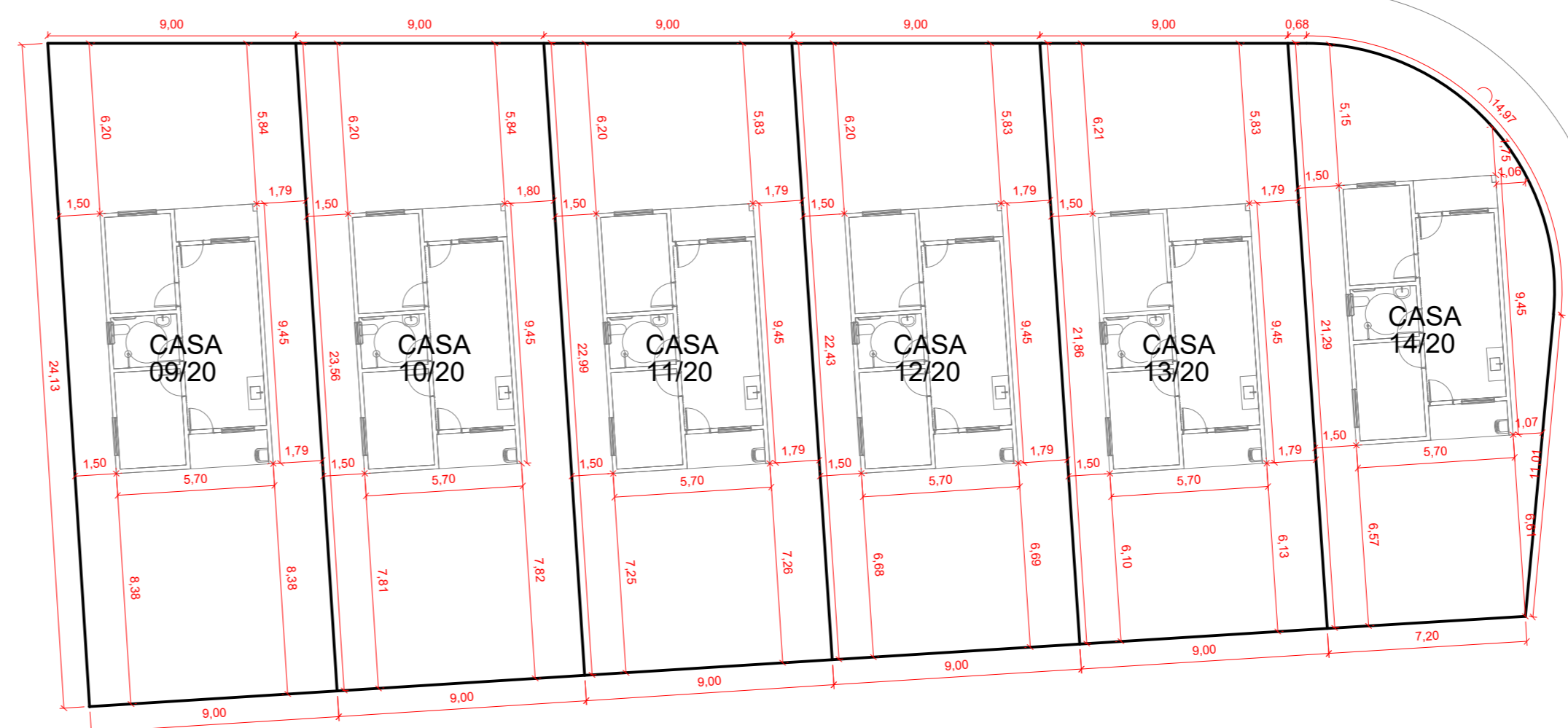

2 IMPLANTAÇÃO - 6 U.H. BAIRRO VEREADOR ARCESTI RICCI
ESCALA DO DESENHO 1:200

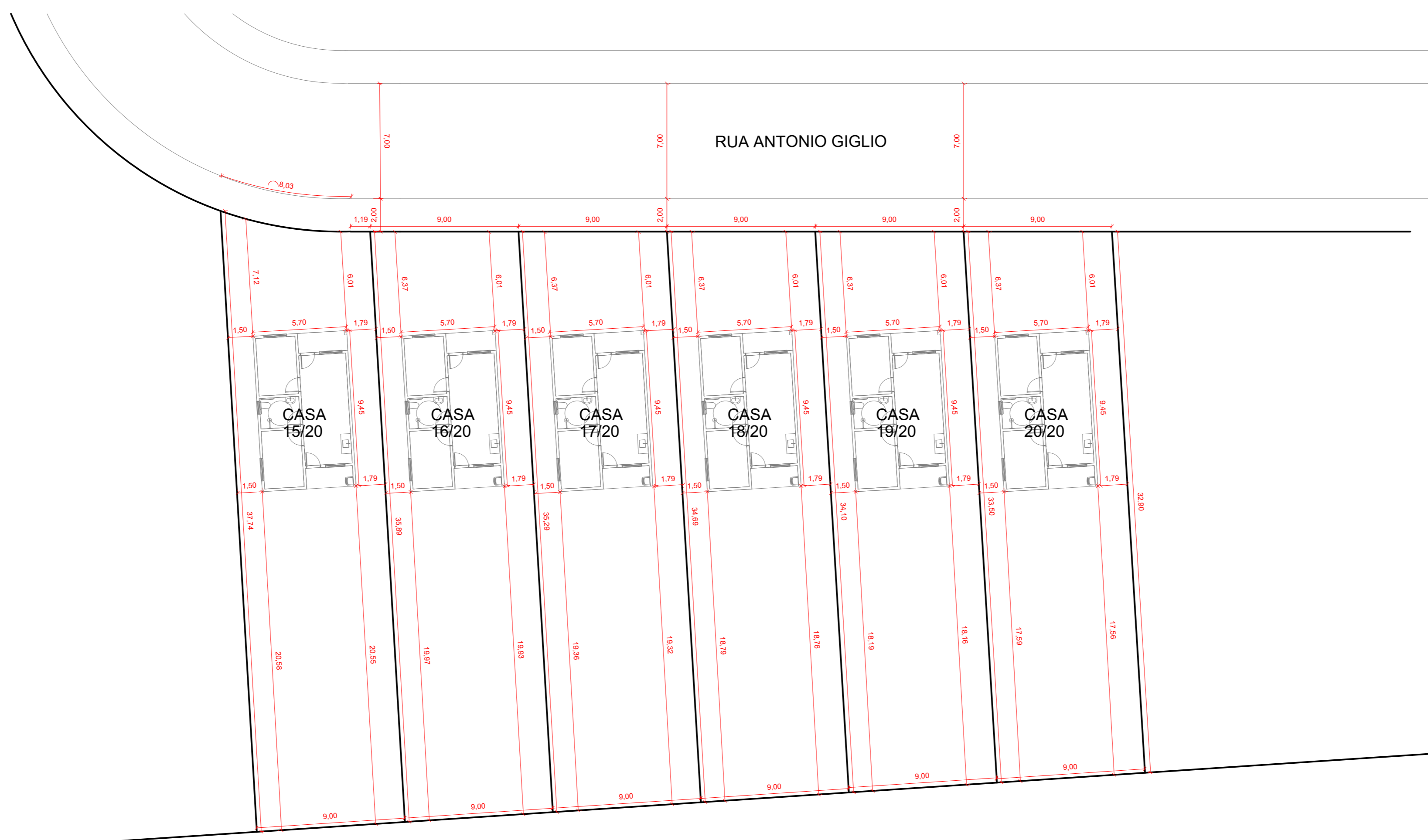

3 IMPLANTAÇÃO - 6 U.H. BAIRRO JARDIM BELA VISTA
ESCALA DO DESENHO 1:200

<p>PROJETO DE IMPLANTAÇÃO</p>		<p>FOLHA 01/01</p>
<p>PROJETO: Construção de 20 unidades habitacionais de interesse social. PROPRIETÁRIO: Município de Taciba ENDEREÇO: Rua Padre Félix, 80 - Centro - Taciba/SP - CEP: 19590-029. LOCAL DA OBRA: Área 1: Rua Margarida Vieira da Silva - Bairro Vereador Arcesti Ricci LAT: -22.396130°; LONG: -51.292838° Área 2: Rua Juarez Vieira - Bairro Jardim Patricia LAT: -22.387630°; LONG: -51.282226° Área 3: Rua Antonio Giglio - Bairro Jardim Bela Vista LAT: -22.391628°; LONG: -51.295514°</p>		
<p>LOCALIZAÇÃO</p> <p>Conforme projeto Mapa de Localização</p>		<p>IZIDORO ARCESTI RICCI: 1292429283 2</p> <p>Proprietário: Município de Taciba CNPJ: 55.354.302/0001-50 Izidoro Arcesti Ricci Prefeito Municipal CPF: 129.242.928-32</p>
<p>ÁREAS</p> <p>Bairro Vereador Arcesti Ricci: 1.186,14m² Construção de 6 U.H. Bairro Jardim Bela Vista: 1.874,75m² Construção de 6 U.H. Bairro Jardim Patricia: 1.800,00m² Construção de 8 U.H. TOTAL: 4.860,89m²</p>		<p>Assinado digitalmente por JOÃO PEDRO DE ASSIS MANGANARO DN: C=BR, O=CIP-Brasil, OU=Certificado Digital PF v.1.0, OU=Presencial, OU=461820000149, OU=CIP-Signatário Multica, CN=2202000149, CN=ASSIS MANGANARO, OU=ASSIS MANGANARO, OU=ASSIS MANGANARO Assinatura: Eu sou o autor deste documento Localização: Data: 2025-10-02 16:24:10</p> <p>Proprietário: Município de Taciba CNPJ: 55.354.302/0001-50 Izidoro Arcesti Ricci Prefeito Municipal CPF: 129.242.928-32</p> <p>JOÃO PEDRO DE ASSIS MANGANARO: 42046373880</p> <p>Assinado digitalmente por JOÃO PEDRO DE ASSIS MANGANARO DN: C=BR, O=CIP-Brasil, OU=Certificado Digital PF v.1.0, OU=Presencial, OU=461820000149, OU=CIP-Signatário Multica, CN=2202000149, CN=ASSIS MANGANARO, OU=ASSIS MANGANARO, OU=ASSIS MANGANARO Assinatura: Eu sou o autor deste documento Localização: Data: 2025-10-02 16:24:10</p> <p>Autor do Projeto e Responsável Técnico: João Pedro de Assis Manganaro Engenheiro Civil - CREA/SP: 5069603334 ART nº 2620251731353</p>
<p>APROVAÇÃO:</p> <p>P. M. TACIBA APROVADO DATA: 30/09/2025</p> <p>P. M. TACIBA RESP. TÉCNICO JOÃO PEDRO DE ASSIS MANGANARO 42046373880</p>		

Nº OPERAÇÃO 041332	Nº TRANSFEREGOV 041332	PROPONENTE / TOMADOR Município de Taciba
------------------------------	----------------------------------	--

APELIDO DO EMPREENDIMENTO / DESCRIÇÃO DO LOTECasa térrea acessível, 2 quartos, Autil=47,46m², conforme Portaria MCID 1416/2023 / Construção de 20 unidades habitacionais

Conforme legislação tributária municipal, definir estimativa de percentual da base de cálculo para o ISS:	60,00%
Sobre a base de cálculo, definir a respectiva alíquota do ISS (entre 2% e 5%):	5,00%

BDI 1**TIPO DE OBRA**

Construção e Reforma de Edifícios

Itens	Siglas	% Adotado
Administração Central	AC	4,00%
Seguro e Garantia	SG	0,80%
Risco	R	1,27%
Despesas Financeiras	DF	1,23%
Lucro	L	7,40%
Tributos (impostos COFINS 3%, e PIS 0,65%)	CP	3,65%
Tributos (ISS, variável de acordo com o município)	ISS	3,00%
Tributos (Contribuição Previdenciária sobre a Receita Bruta - Lei 12.546 de 14/12/2011 - Desoneração)	CPRB	0,00%
BDI SEM desoneração (Fórmula Acórdão TCU)	BDI PAD	23,54%

Os valores de BDI foram calculados com o emprego da fórmula:

$$BDI = \frac{(1+AC + S + R + G)*(1 + DF)*(1+L)}{(1-CP-ISS-CRPB)} - 1$$

Declaro para os devidos fins que, conforme legislação tributária municipal, a base de cálculo deste tipo de obra corresponde à 60%, com a respectiva alíquota de 5%.

Declaro para os devidos fins que o regime de Contribuição Previdenciária sobre a Receita Bruta adotado para elaboração do orçamento foi SEM Desoneração, e que esta é a alternativa mais adequada para a Administração Pública.

Observações:

Taciba/SP
Localterça-feira, 30 de setembro de 2025
Data

Nº OPERAÇÃO 041332	Nº TRANSFEREGOV 041332	PROPONENTE / TOMADOR Município de Taciba
------------------------------	----------------------------------	--

APELIDO DO EMPREENDIMENTO / DESCRIÇÃO DO LOTE Casa térrea acessível, 2 quartos, Autil=47,46m ² , conforme Portaria MCID 1416/2023 / Construção de 20 unidades habitacionais
--

Conforme legislação tributária municipal, definir estimativa de percentual da base de cálculo para o ISS:	60,00%
Sobre a base de cálculo, definir a respectiva alíquota do ISS (entre 2% e 5%):	5,00%

JOAO PEDRO DE ASSIS
MANGANARO:
42046373880

Assinado digitalmente por JOAO PEDRO DE ASSIS MANGANARO:
42046373880
DN: C=BR, O=CP-Brasil, OU=Certificado Digital PF A3, OU=Presencial,
OU=SERVIDOR00148, OU=IC-SyngateID Multipla, CN=JOAO PEDRO DE
ASSIS MANGANARO-42046373880
Formato: Pdf
Localização:
Data: 2025-10-14 16:17:01

Responsável Técnico

Nome: João Pedro de Assis Manganaro

CREA/CAU: 5069603334

ART/RRT: 2620251731353

FORTE	CÓDIGO	DESCRIÇÃO	UNIDADE	COEFIC.	CUSTO UNIT DESONERADO	CUSTO UNIT NÃO DESONER.
Composição	96556_ADP-01	CONCRETAGEM DE SAPATA, FCK 20 MPA, COM USO DE JERICA - LANÇAMENTO, ADENSAMENTO E ACABAMENTO.	M3		800,73	835,60
SINAPI	94970	CONCRETO FCK = 20MPA, TRAÇO 1:2,7:3 (EM MASSA SECA DE CIMENTO/ AREIA MÉDIA/ BRITA 1) - PREPARO MECÂNICO COM BETONEIRA 600 L. AF_05/2021	M3	1,19	406,18	413,51
SINAPI	90587	VIBRADOR DE IMERSÃO, DIÂMETRO DE PONTEIRA 45MM, MOTOR ELÉTRICO TRIFÁSICO POTÊNCIA DE 2 CV - CHI DIURNO. AF_06/2015	CHI	1,938	0,53	0,53
SINAPI	90586	VIBRADOR DE IMERSÃO, DIÂMETRO DE PONTEIRA 45MM, MOTOR ELÉTRICO TRIFÁSICO POTÊNCIA DE 2 CV - CHP DIURNO. AF_06/2015	CHP	0,598	1,26	1,26
SINAPI	88316	SERVENTE COM ENCARGOS COMPLEMENTARES	H	5,071	27,55	29,77
SINAPI	88309	PEDREIRO COM ENCARGOS COMPLEMENTARES	H	5,598	31,42	34,08
Composição	96555_ADP-01	CONCRETAGEM DE BLOCO DE COROAMENTO OU VIGA BALDRAME, FCK 20 MPA, COM USO DE JERICA - LANÇAMENTO, ADENSAMENTO E ACABAMENTO.	M3		627,77	649,12
SINAPI	94970	CONCRETO FCK = 20MPA, TRAÇO 1:2,7:3 (EM MASSA SECA DE CIMENTO/ AREIA MÉDIA/ BRITA 1) - PREPARO MECÂNICO COM BETONEIRA 600 L. AF_05/2021	M3	1,16	406,18	413,51
SINAPI	90587	VIBRADOR DE IMERSÃO, DIÂMETRO DE PONTEIRA 45MM, MOTOR ELÉTRICO TRIFÁSICO POTÊNCIA DE 2 CV - CHI DIURNO. AF_06/2015	CHI	1,101	0,53	0,53
SINAPI	90586	VIBRADOR DE IMERSÃO, DIÂMETRO DE PONTEIRA 45MM, MOTOR ELÉTRICO TRIFÁSICO POTÊNCIA DE 2 CV - CHP DIURNO. AF_06/2015	CHP	0,34	1,26	1,26
SINAPI	88316	SERVENTE COM ENCARGOS COMPLEMENTARES	H	2,882	27,55	29,77
SINAPI	88309	PEDREIRO COM ENCARGOS COMPLEMENTARES	H	2,425	31,42	34,08
Composição	103682_ADP-01	CONCRETAGEM DE VIGAS E LAJES, FCK=20 MPA, PARA QUALQUER TIPO DE LAJE COM BALDES EM EDIFICAÇÃO TÉRREA - LANÇAMENTO, ADENSAMENTO E ACABAMENTO.	M3		845,27	876,57
SINAPI	90587	VIBRADOR DE IMERSÃO, DIÂMETRO DE PONTEIRA 45MM, MOTOR ELÉTRICO TRIFÁSICO POTÊNCIA DE 2 CV - CHI DIURNO. AF_06/2015	CHI	0,249	0,53	0,53
SINAPI	90586	VIBRADOR DE IMERSÃO, DIÂMETRO DE PONTEIRA 45MM, MOTOR ELÉTRICO TRIFÁSICO POTÊNCIA DE 2 CV - CHP DIURNO. AF_06/2015	CHP	0,942	1,26	1,26
SINAPI	88316	SERVENTE COM ENCARGOS COMPLEMENTARES	H	8,407	27,55	29,77
SINAPI	88309	PEDREIRO COM ENCARGOS COMPLEMENTARES	H	3,571	31,42	34,08
SINAPI	88262	CARPINTEIRO DE FORMAS COM ENCARGOS COMPLEMENTARES	H	1,19	30,99	33,62
SINAPI-I	34492	CONCRETO USINADO BOMBEAVEL, CLASSE DE RESISTENCIA C20, COM BRITA 0 E 1, SLUMP = 100 +/- 20 MM, EXCLUI SERVICO DE BOMBEAMENTO (NBR 8953)	M3	1,103	420,00	420,00
Composição	103669_ADP-01	CONCRETAGEM DE PILARES, FCK = 20 MPA, COM USO DE BALDES - LANÇAMENTO, ADENSAMENTO E ACABAMENTO.	M3		822,02	851,40
SINAPI	90587	VIBRADOR DE IMERSÃO, DIÂMETRO DE PONTEIRA 45MM, MOTOR ELÉTRICO TRIFÁSICO POTÊNCIA DE 2 CV - CHI DIURNO. AF_06/2015	CHI	1,417	0,53	0,53
SINAPI	90586	VIBRADOR DE IMERSÃO, DIÂMETRO DE PONTEIRA 45MM, MOTOR ELÉTRICO TRIFÁSICO POTÊNCIA DE 2 CV - CHP DIURNO. AF_06/2015	CHP	1,042	1,26	1,26
SINAPI	88316	SERVENTE COM ENCARGOS COMPLEMENTARES	H	7,377	27,55	29,77
SINAPI	88309	PEDREIRO COM ENCARGOS COMPLEMENTARES	H	2,459	31,42	34,08
SINAPI	88262	CARPINTEIRO DE FORMAS COM ENCARGOS COMPLEMENTARES	H	2,459	30,99	33,62
SINAPI-I	34492	CONCRETO USINADO BOMBEAVEL, CLASSE DE RESISTENCIA C20, COM BRITA 0 E 1, SLUMP = 100 +/- 20 MM, EXCLUI SERVICO DE BOMBEAMENTO (NBR 8953)	M3	1,103	420,00	420,00
Composição	92463_ADP-01	MONTAGEM E DESMONTAGEM DE FÔRMA DE VIGA, SEM ESCORAMENTO, PÉ-DIREITO SIMPLES, EM CHAPA DE MADEIRA RESINADA, 8 UTILIZAÇÕES.	M2		65,15	68,72
SINAPI	92265	FABRICAÇÃO DE FORMA PARA VIGAS, EM CHAPA DE MADEIRA COMPENSADA RESINADA, E = 17 MM. AF_09/2020	M2	0,236	106,85	110,49
SINAPI	88262	CARPINTEIRO DE FORMAS COM ENCARGOS COMPLEMENTARES	H	0,884	30,99	33,62
SINAPI	88239	AJUDANTE DE CARPINTEIRO COM ENCARGOS COMPLEMENTARES	H	0,162	29,42	31,86
SINAPI-I	40304	PREGO DE AÇO POLIDO COM CABECA DUPLA 17 X 27 (2 1/2 X 1 1/2)	KG	0,049	15,06	15,06
SINAPI-I	6193	TÁBUA NÃO APARELHADA *2,5 X 20* CM, EM MACARANDUBA/MASSARANDUBA, ANGELIM OU EQUIVALENTE DA REGIAO - BRUTA	M	0,328	21,19	21,19
SINAPI-I	2692	DESMOLDANTE PROTETOR PARA FORMAS DE MADEIRA, DE BASE OLEOSA EMULSIONADA EM AGUA	L	0,01	6,64	6,64
Composição	104994_ADP-01	CAIXA DE EMBUTIR EM POLICARBONATO PARA ABRIGO DE HIDRÔMETRO - FORNECIMENTO E INSTALAÇÃO (EXCLUSIVE HIDRÔMETRO).	UN		163,72	167,87
SINAPI	88267	ENCANADOR OU BOMBEIRO HIDRÁULICO COM ENCARGOS COMPLEMENTARES	H	0,721	35,17	38,36
SINAPI	88248	AUXILIAR DE ENCANADOR OU BOMBEIRO HIDRÁULICO COM ENCARGOS COMPLEMENTARES	H	0,721	29,05	31,51
SINAPI	87367	ARGAMASSA TRAÇO 1:1:6 (EM VOLUME DE CIMENTO, CAL E AREIA MÉDIA ÚMIDA) PARA EMBOÇO/MASSA ÚNICA/ASSENTAMENTO DE ALVENARIA DE VEDAÇÃO, PREPARO MANUAL. AF_08/2019	M3	0,0033	675,11	700,04
Cotação	45115_COT	CAIXA OU ABRIGO EM POLICARBONATO (PC), PARA ATÉ 2 HIDROMETROS, COM TAMPAS E ACESSOS PARA A INSTALACAO	UN	1	115,18	115,18
Composição	93674_ADP-01	DISJUNTOR BIPOLAR TIPO DR, CORRENTE NOMINAL DE 25A - FORNECIMENTO E INSTALAÇÃO.	UN		221,93	222,75
SINAPI	88264	ELETRICISTA COM ENCARGOS COMPLEMENTARES	H	0,1325	40,32	44,03
SINAPI	88247	AUXILIAR DE ELETRICISTA COM ENCARGOS COMPLEMENTARES	H	0,1325	30,13	32,63
Cotação	44091_COT	DISJUNTOR TIPO DR, BIPOLAR DE 25A	UN	1	209,90	209,90
SINAPI-I	1571	TERMINAL A COMPRESSAO EM COBRE ESTANHADO PARA CABO 4 MM2, 1 FURO E 1 COMPRESSAO, PARA PARAFUSO DE FIXACAO M5	UN	2	1,35	1,35
Composição	91947_ADP-01	SUPORTE PARAFUSADO COM ESPELHO / PLACA DE ENCAIXE 4" X 2" BAIXO (0,30 M DO PISO) PARA PONTO ELÉTRICO - FORNECIMENTO E INSTALAÇÃO.	UN		10,47	11,04
SINAPI	88264	ELETRICISTA COM ENCARGOS COMPLEMENTARES	H	0,091	40,32	44,03
SINAPI	88247	AUXILIAR DE ELETRICISTA COM ENCARGOS COMPLEMENTARES	H	0,091	30,13	32,63

FONTE	CÓDIGO	DESCRIÇÃO	UNIDADE	COEFIC.	DESONERADO	NÃO DESONER.
SINAPI-I	38099	SUPOORTE DE FIXACAO PARA ESPELHO / PLACA 4" X 2", PARA 3 MODULOS, PARA INSTALACAO DE TOMADAS E INTERRUPTORES (SOMENTE SUPOORTE)	UN	1	1,56	1,56
SINAPI-I	38091	ESPELHO / PLACA CEGA 4" X 2", PARA INSTALACAO DE TOMADAS E INTERRUPTORES	UN	1	2,50	2,50
Composição	102198_ADP-01	PINTURA FUNDO NIVELADOR ACRILICO BRANCO EM MADEIRA.	M2		21,25	22,52
SINAPI	88310	PINTOR COM ENCARGOS COMPLEMENTARES	H	0,4597	34,06	36,82
Cotação	43940_COT	FUNDO NIVELADOR ACRILICO BRANCO PARA MADEIRA	L	0,1002	50,56	50,56
SINAPI-I	3767	LIXA EM FOLHA PARA PAREDE OU MADEIRA, NUMERO 120, COR VERMELHA	UN	0,4	1,30	1,30
Composição	CPU-01	FORNECIMENTO E INSTALAÇÃO DE PRESSURIZADOR ACOPLADO AO CHUVEIRO (TENSÃO: 220V - PRESSÃO MÍNIMA: 0,7MCA / PRESSÃO MÁXIMA: 2,5MCA - ENTRADA 1/2" / SAÍDA 1/2")	UN		306,26	310,82
Cotação	COT-01	PRESSURIZADOR ACOPLADO AO CHUVEIRO (TENSÃO: 220V - PRESSÃO MÍNIMA: 0,7MCA / PRESSÃO MÁXIMA: 2,5MCA - ENTRADA 1/2" / SAÍDA 1/2")	UN	1	254,73	254,73
SINAPI	88264	ELETRICISTA COM ENCARGOS COMPLEMENTARES	H	0,5	40,32	44,03
SINAPI	88267	ENCANADOR OU BOMBEIRO HIDRAULICO COM ENCARGOS COMPLEMENTARES	H	0,5	35,17	38,36
SINAPI	88316	SERVENTE COM ENCARGOS COMPLEMENTARES	H	0,5	27,55	29,77
Composição	101873_ADP-01	QUADRO DE DISTRIBUIÇÃO DE LUZ EM PVC PARA 12 DISJUNTORES - FORNECIMENTO E INSTALAÇÃO.	UN		236,16	241,31
SINAPI	88264	ELETRICISTA COM ENCARGOS COMPLEMENTARES	H	0,7811	40,32	44,03
SINAPI	88247	AUXILIAR DE ELETRICISTA COM ENCARGOS COMPLEMENTARES	H	0,7811	30,13	32,63
SINAPI	87367	ARGAMASSA TRAÇO 1:1:6 (EM VOLUME DE CIMENTO, CAL E AREIA MEDIA UMIDA) PARA EMBOÇO/MASSA ÚNICA/ASSENTAMENTO DE ALVENARIA DE VEDAÇÃO, PREPARO MANUAL. AF_08/2019	M3	0,0117	675,11	700,04
Cotação	43893_COT	SUPOORTE PARA 12 DISJUNTORES	UN	1	34,99	34,99
SINAPI-I	39805	QUADRO DE DISTRIBUIÇÃO, EM PVC, DE EMBUTIR, COM BARRAMENTO TERRA / NEUTRO, PARA 12 DISJUNTORES NEMA OU 16 DISJUNTORES DIN	UN	1	138,25	138,25
Composição	CPU-02	ADMINISTRAÇÃO LOCAL DE OBRA	MÊS		2.721,28	3.026,96
SINAPI	90777	ENGENHEIRO CIVIL DE OBRA JUNIOR COM ENCARGOS COMPLEMENTARES	H	8	116,96	130,52
SINAPI	90776	ENCARREGADO GERAL COM ENCARGOS COMPLEMENTARES	H	40	44,64	49,57
Composição	96558_ADP-01	CONCRETAGEM DE SAPATA, FCK 20 MPA, COM USO DE BOMBA - LANÇAMENTO, ADENSAMENTO E ACABAMENTO. AF_01/2024	M3		614,30	617,82
SINAPI	90587	VIBRADOR DE IMERSÃO, DIÂMETRO DE PONTEIRA 45MM, MOTOR ELÉTRICO TRIFÁSICO POTÊNCIA DE 2 CV - CHI DIURNO. AF_06/2015	CHI	0,133	0,53	0,53
SINAPI	90586	VIBRADOR DE IMERSÃO, DIÂMETRO DE PONTEIRA 45MM, MOTOR ELÉTRICO TRIFÁSICO POTÊNCIA DE 2 CV - CHP DIURNO. AF_06/2015	CHP	0,161	1,26	1,26
SINAPI	88316	SERVENTE COM ENCARGOS COMPLEMENTARES	H	0,881	27,55	29,77
SINAPI	88309	PEDREIRO COM ENCARGOS COMPLEMENTARES	H	0,587	31,42	34,08
SINAPI-I	1524	CONCRETO USINADO BOMBEÁVEL, CLASSE DE RESISTÊNCIA C20, BRITA 0 E 1, SLUMP = 100 +/- 20 MM, COM BOMBEAMENTO (DISPONIBILIZAÇÃO DE BOMBA), SEM O LANÇAMENTO (NBR 8953)	M3	1,26	453,43	453,43
Composição	96557_ADP-01	CONCRETAGEM DE BLOCO DE COROAMENTO OU VIGA BALDRAME, FCK 20 MPA, COM USO DE BOMBA - LANÇAMENTO, ADENSAMENTO E ACABAMENTO. AF_01/2024	M3		582,17	584,17
SINAPI	90587	VIBRADOR DE IMERSÃO, DIÂMETRO DE PONTEIRA 45MM, MOTOR ELÉTRICO TRIFÁSICO POTÊNCIA DE 2 CV - CHI DIURNO. AF_06/2015	CHI	0,075	0,53	0,53
SINAPI	90586	VIBRADOR DE IMERSÃO, DIÂMETRO DE PONTEIRA 45MM, MOTOR ELÉTRICO TRIFÁSICO POTÊNCIA DE 2 CV - CHP DIURNO. AF_06/2015	CHP	0,092	1,26	1,26
SINAPI	88316	SERVENTE COM ENCARGOS COMPLEMENTARES	H	0,501	27,55	29,77
SINAPI	88309	PEDREIRO COM ENCARGOS COMPLEMENTARES	H	0,334	31,42	34,08
SINAPI-I	1524	CONCRETO USINADO BOMBEÁVEL, CLASSE DE RESISTÊNCIA C20, BRITA 0 E 1, SLUMP = 100 +/- 20 MM, COM BOMBEAMENTO (DISPONIBILIZAÇÃO DE BOMBA), SEM O LANÇAMENTO (NBR 8953)	M3	1,23	453,43	453,43
Composição	103672_ADP-01	CONCRETAGEM DE PILARES, FCK = 20 MPA, COM USO DE BOMBA - LANÇAMENTO, ADENSAMENTO E ACABAMENTO. AF_02/2022_PS	M3		551,35	555,52
SINAPI	90587	VIBRADOR DE IMERSÃO, DIÂMETRO DE PONTEIRA 45MM, MOTOR ELÉTRICO TRIFÁSICO POTÊNCIA DE 2 CV - CHI DIURNO. AF_06/2015	CHI	0,13	0,53	0,53
SINAPI	90586	VIBRADOR DE IMERSÃO, DIÂMETRO DE PONTEIRA 45MM, MOTOR ELÉTRICO TRIFÁSICO POTÊNCIA DE 2 CV - CHP DIURNO. AF_06/2015	CHP	0,094	1,26	1,26
SINAPI	88316	SERVENTE COM ENCARGOS COMPLEMENTARES	H	1,345	27,55	29,77
SINAPI	88309	PEDREIRO COM ENCARGOS COMPLEMENTARES	H	0,224	31,42	34,08
SINAPI	88262	CARPINTEIRO DE FORMAS COM ENCARGOS COMPLEMENTARES	H	0,224	30,99	33,62
SINAPI-I	1524	CONCRETO USINADO BOMBEÁVEL, CLASSE DE RESISTÊNCIA C20, BRITA 0 E 1, SLUMP = 100 +/- 20 MM, COM BOMBEAMENTO (DISPONIBILIZAÇÃO DE BOMBA), SEM O LANÇAMENTO (NBR 8953)	M3	1,103	453,43	453,43
Composição	103674_ADP-01	CONCRETAGEM DE VIGAS E LAJES, FCK=20 MPA, PARA LAJES PREMOLDADAS COM USO DE BOMBA - LANÇAMENTO, ADENSAMENTO E ACABAMENTO. AF_02/2022_PS	M3		574,22	580,34
SINAPI	90587	VIBRADOR DE IMERSÃO, DIÂMETRO DE PONTEIRA 45MM, MOTOR ELÉTRICO TRIFÁSICO POTÊNCIA DE 2 CV - CHI DIURNO. AF_06/2015	CHI	0,179	0,53	0,53
SINAPI	90586	VIBRADOR DE IMERSÃO, DIÂMETRO DE PONTEIRA 45MM, MOTOR ELÉTRICO TRIFÁSICO POTÊNCIA DE 2 CV - CHP DIURNO. AF_06/2015	CHP	0,194	1,26	1,26
SINAPI	88316	SERVENTE COM ENCARGOS COMPLEMENTARES	H	1,192	27,55	29,77
SINAPI	88309	PEDREIRO COM ENCARGOS COMPLEMENTARES	H	1,119	31,42	34,08
SINAPI	88262	CARPINTEIRO DE FORMAS COM ENCARGOS COMPLEMENTARES	H	0,186	30,99	33,62
SINAPI-I	1524	CONCRETO USINADO BOMBEÁVEL, CLASSE DE RESISTÊNCIA C20, BRITA 0 E 1, SLUMP = 100 +/- 20 MM, COM BOMBEAMENTO (DISPONIBILIZAÇÃO DE BOMBA), SEM O LANÇAMENTO (NBR 8953)	M3	1,103	453,43	453,43
Composição	4030_ADP-01	VEU DE POLIESTER PARA IMPERMEABILIZAÇÃO	M2		7,38	7,38
SINAPI-I	4030	VEU DE POLIESTER PARA IMPERMEABILIZAÇÃO	M2	1	7,38	7,38
Composição	97096_ADP-01	CONCRETAGEM DE RADIER, PISO DE CONCRETO OU LAJE SOBRE SOLO, FCK 20 MPA - LANÇAMENTO, ADENSAMENTO E ACABAMENTO. AF_09/2021	M3		469,53	471,55
SINAPI	90587	VIBRADOR DE IMERSÃO, DIÂMETRO DE PONTEIRA 45MM, MOTOR ELÉTRICO TRIFÁSICO POTÊNCIA DE 2 CV - CHI DIURNO. AF_06/2015	CHI	0,049	0,53	0,53
SINAPI	90586	VIBRADOR DE IMERSÃO, DIÂMETRO DE PONTEIRA 45MM, MOTOR ELÉTRICO TRIFÁSICO POTÊNCIA DE 2 CV - CHP DIURNO. AF_06/2015	CHP	0,053	1,26	1,26
SINAPI	88316	SERVENTE COM ENCARGOS COMPLEMENTARES	H	0,411	27,55	29,77
SINAPI	88309	PEDREIRO COM ENCARGOS COMPLEMENTARES	H	0,411	31,42	34,08

FONTE	CÓDIGO	DESCRIÇÃO	UNIDADE	COEFIC.	DESONERADO	NÃO DESONER.
SINAPI-I	34492	CONCRETO USINADO BOMBEAVEL, CLASSE DE RESISTENCIA C20, COM BRITA 0 E 1, SLUMP = 100 +/- 20 MM, EXCLUI SERVICO DE BOMBEAMENTO (NBR 8953)	M3	1,06	420,00	420,00

14 de Outubro de 2025

Data

JOAO PEDRO DE ASSIS MANGANARO:
42046373880

Responsável Técnico: João Pedro de Assis Manganaro
CREA/CAU: 5069603334



Ofício n.º 360/2025

Taciba, 30 de Setembro de 2025

Nº do Instrumento: 41332/2025

Objeto: Construção de 20 unidades habitacionais

DECLARAÇÃO

Declaro que para a elaboração do orçamento do Instrumento supracitado, foram utilizados os ENCARGOS SOCIAIS do SINAPI para a Unidade da Federação indicada no preenchimento no portal Transferegov.

Atenciosamente,

JOAO PEDRO DE
ASSIS MANGANARO:
42046373880

Assinado digitalmente por JOAO PEDRO DE ASSIS MANGANARO:
42046373880
DN: C=BR, O=ICP-Brasil, OU=Certificado Digital PF A3,
OU=Presencial, OU=45616309000149, OU=AC SyngularID Multipla,
CN=JOAO PEDRO DE ASSIS MANGANARO:42046373880
Razão: Eu sou o autor deste documento
Localização:
Data: 2025-10-14 16:18:31

João Pedro de Assis Manganaro
CREA/CAU nº 5069603334

REV.	DESCRIÇÃO	MODIFICADO POR	DATA

Quadro de Areas			
Piso de Origem	Cômodo	Área Medida	
Nível 0,00	01	ESTAR / COZINHA	19,10
	02	DORM. 01	8,40
	03	BANHO	4,44
	04	DORM. 02	8,40
	05	VARANDA	3,56
	06	LAVANDERIA	3,56
		TOTAL	47,46 m²

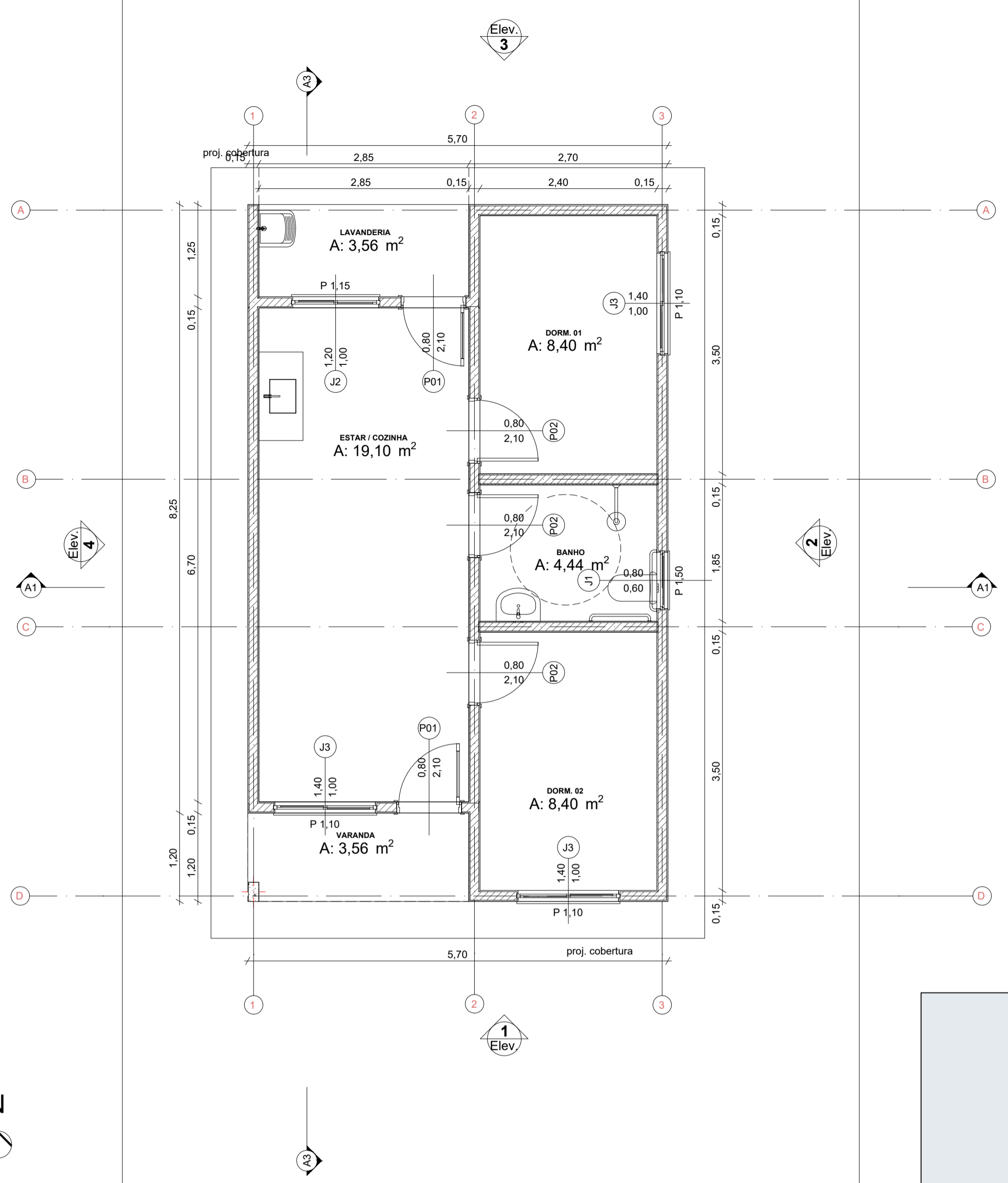

0 Planta Térreo
Escala: 1:50

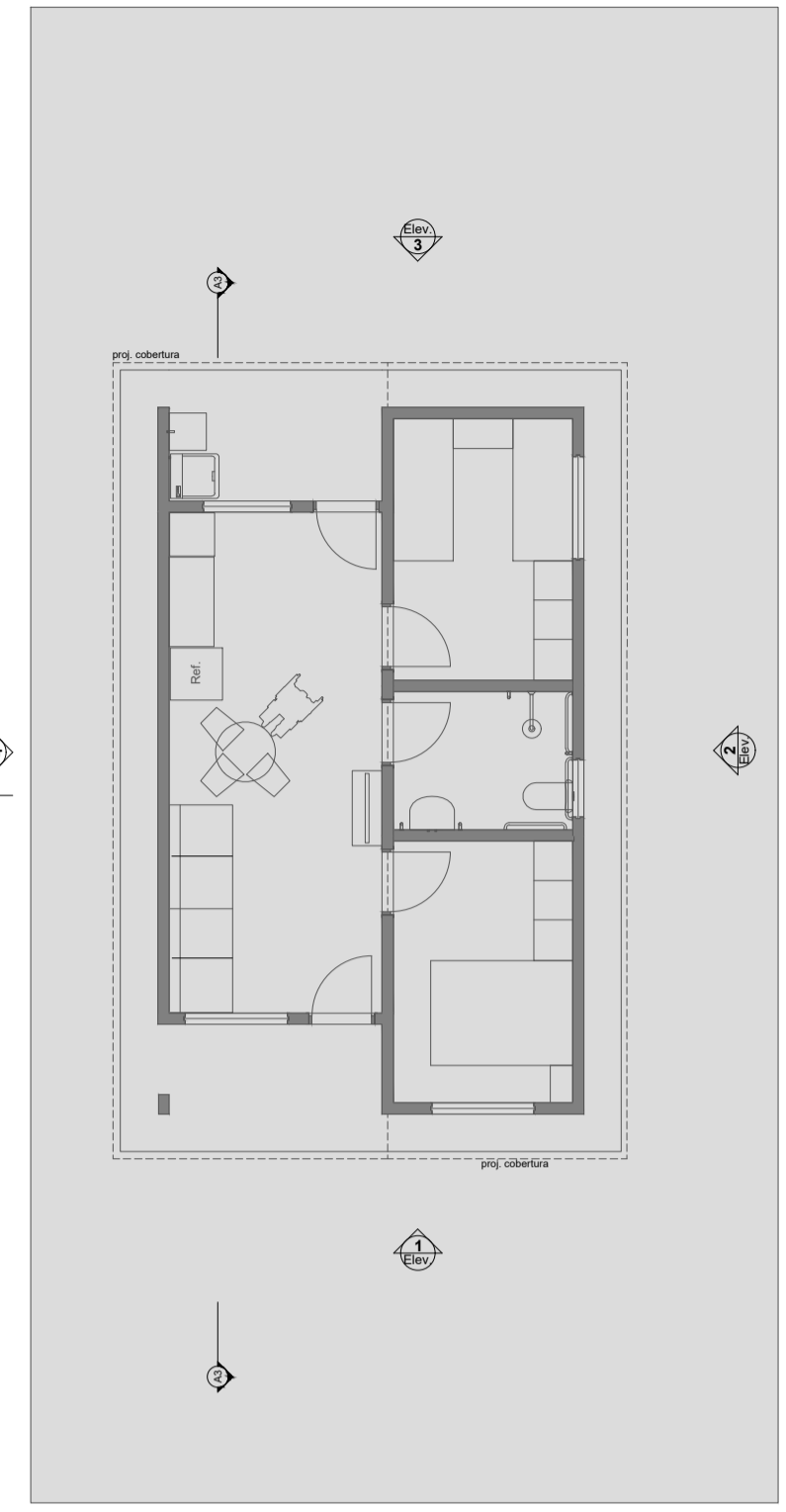

1 LAYOUT
Escala: 1:100

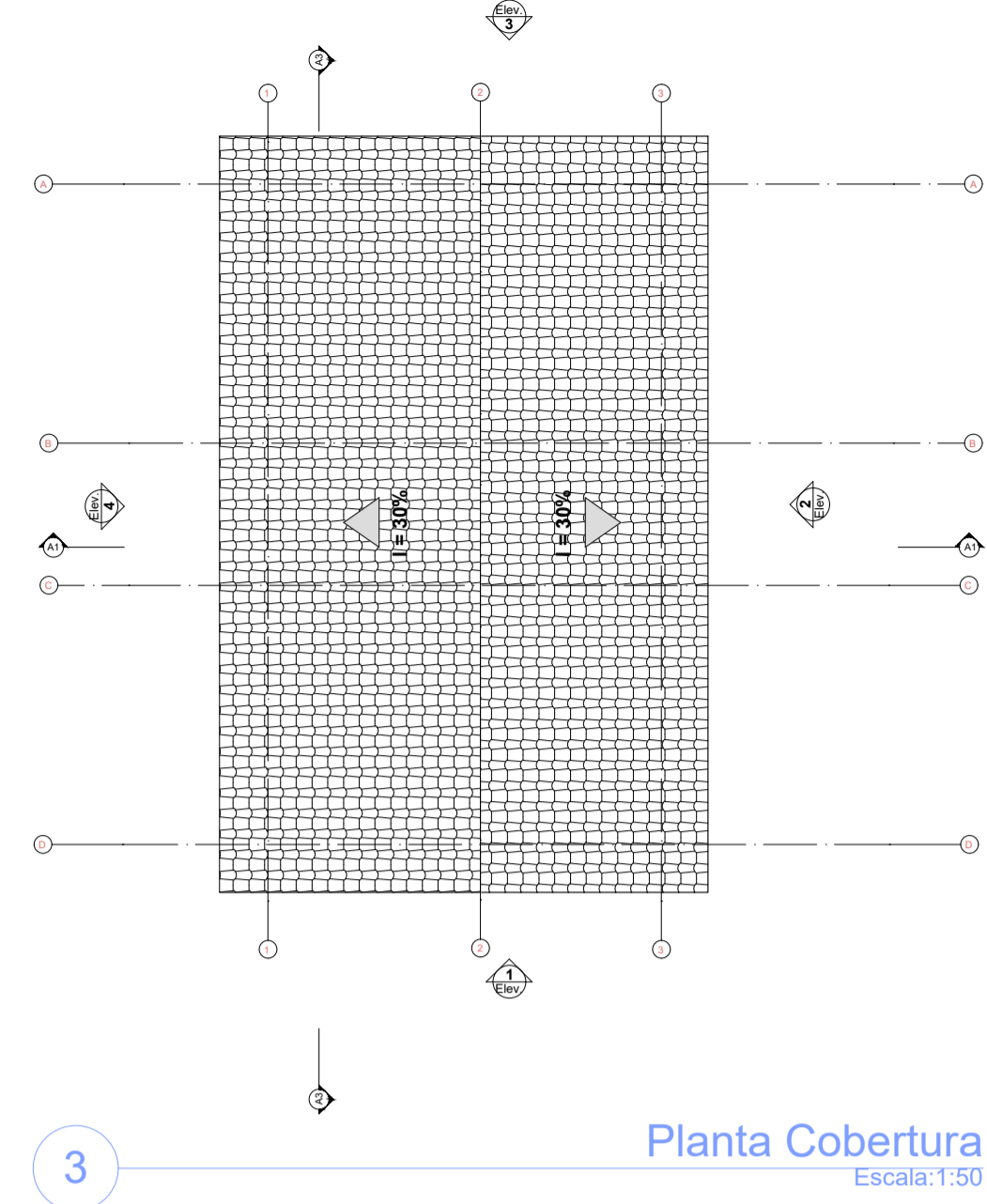

3 Planta Cobertura
Escala: 1:50

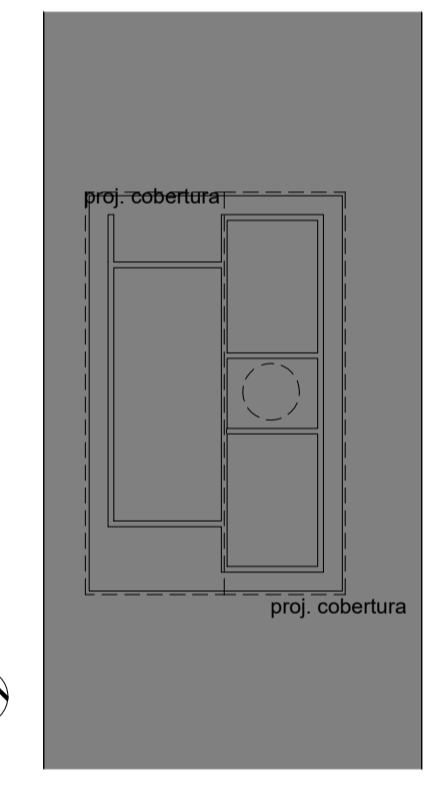
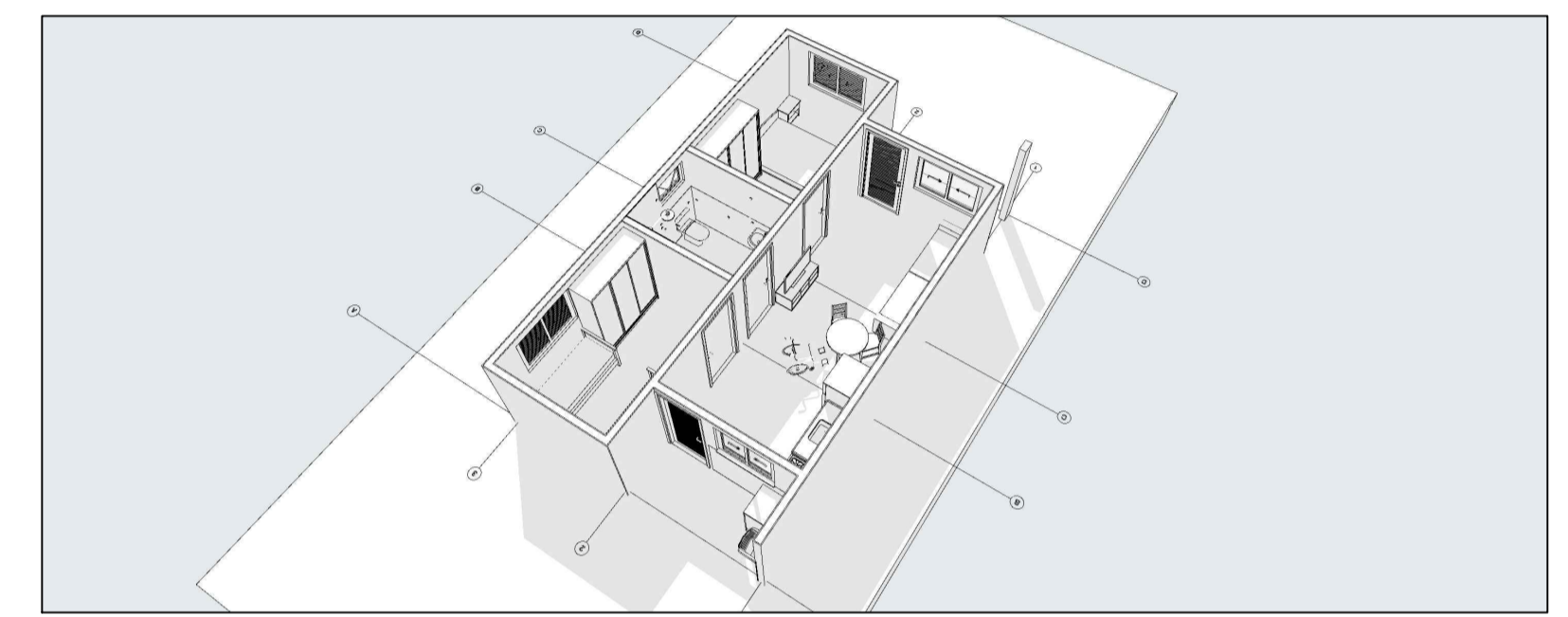

2 Implantação
Escala: 1:200

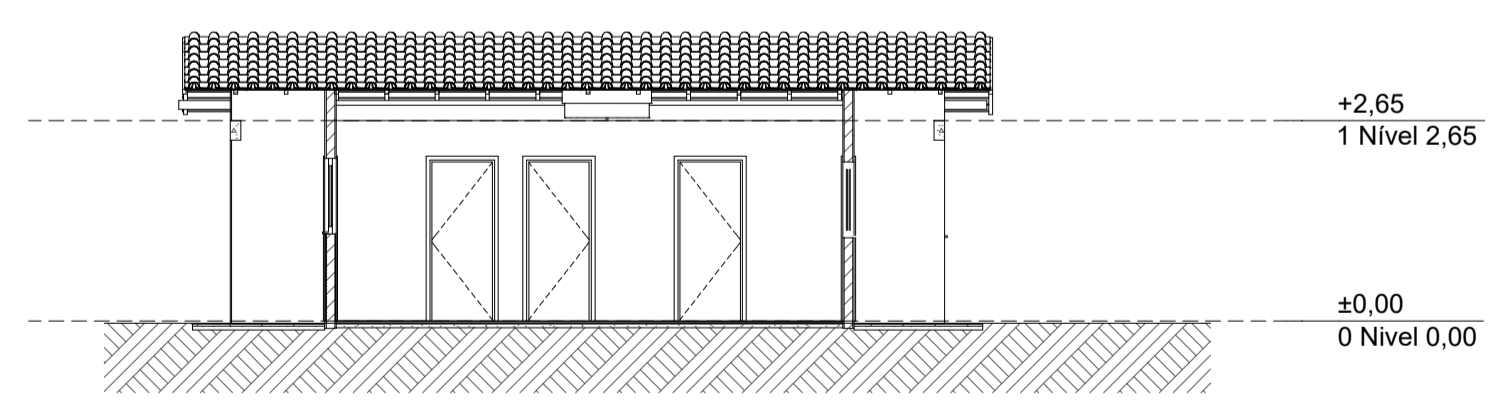
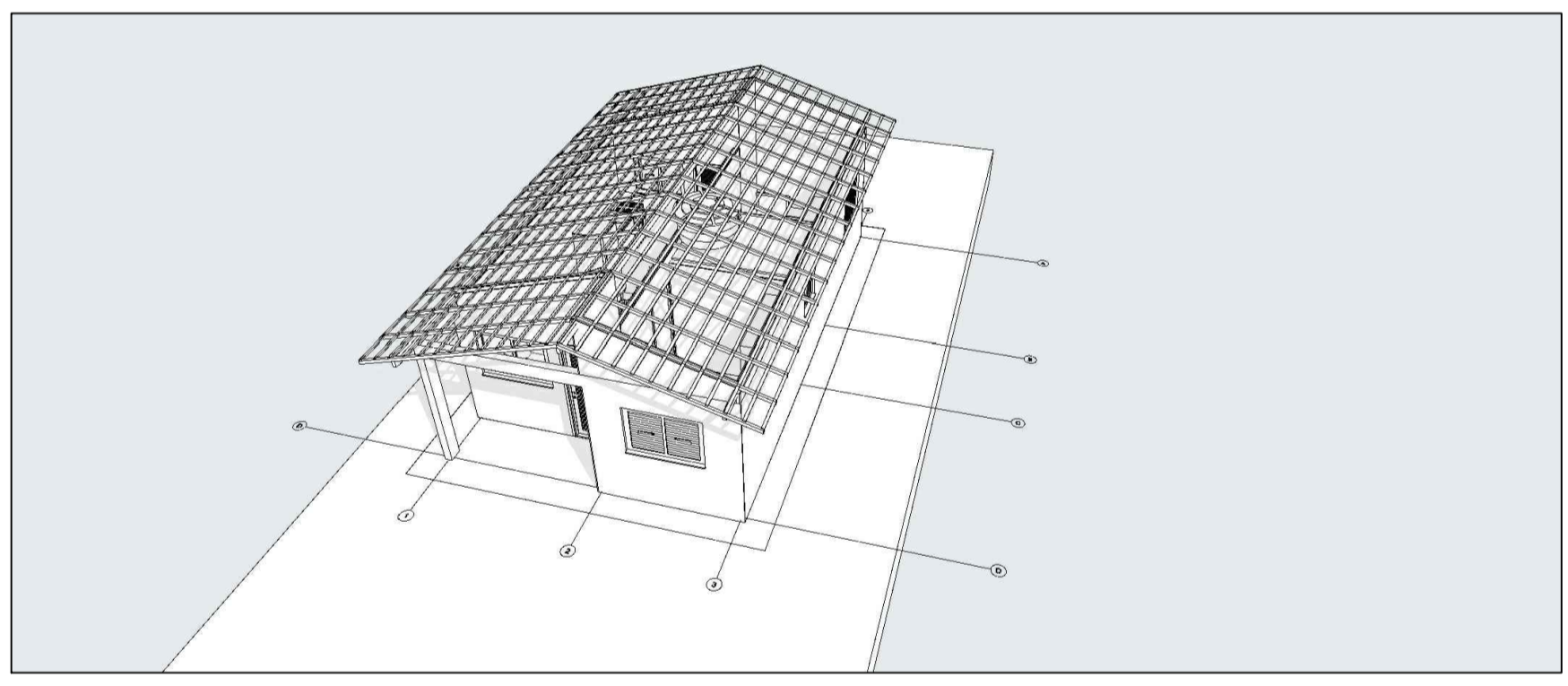

A3 Corte
Escala: 1:100

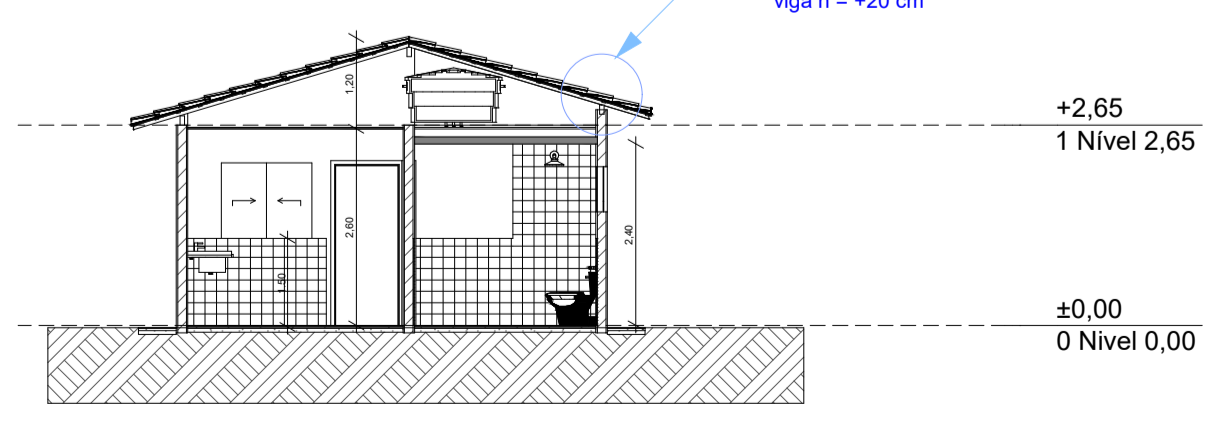

A1 Corte
Escala: 1:100

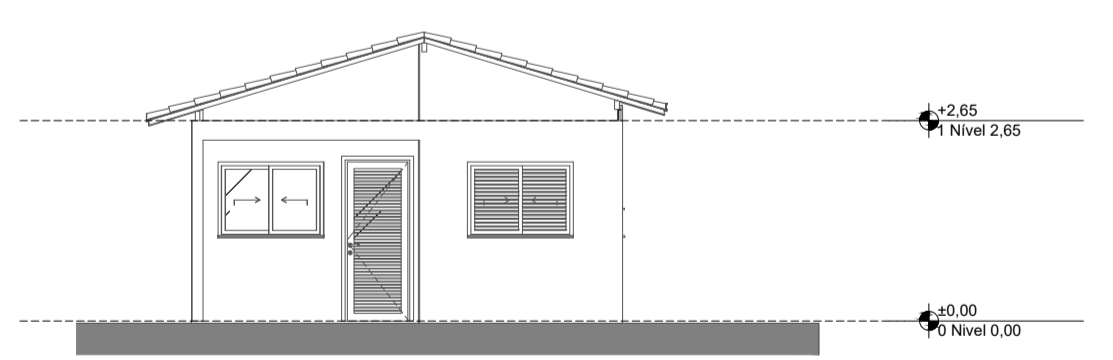

1 Elevação Frontal
Escala: 1:100

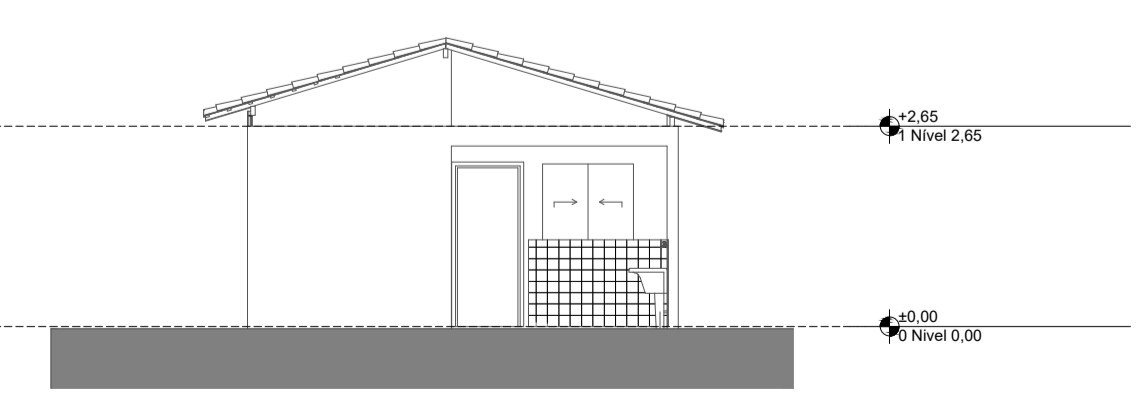

3 Elevação Posterior
Escala: 1:100

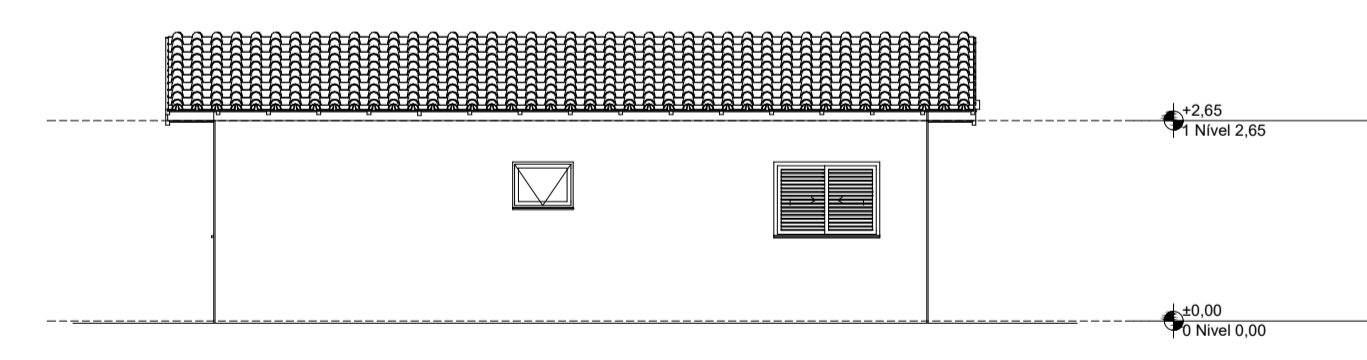

2 Lateral Direita
Escala: 1:100

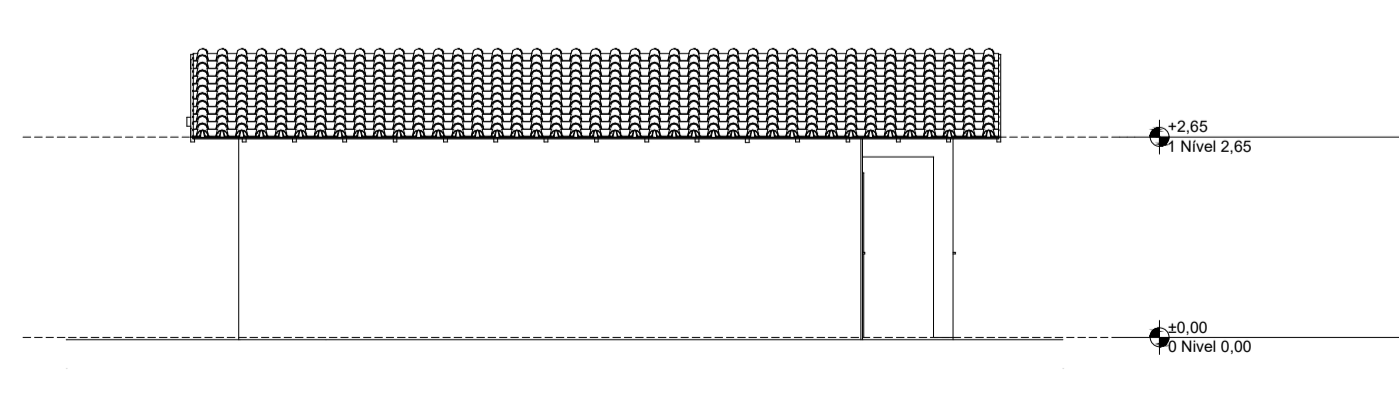

4 Lateral Esquerda
Escala: 1:100

PROJETO ARQUITETONICO FOLHA UNICA

OBJETO: Construção de 20 unidades habitacionais de interesse social.
 PROJETO: Construção de uma residência unifamiliar de interesse social
 PROPRIETÁRIO: Município de Taciba
 ENDEREÇO: Rua Padre Félix, 80 - Centro - Taciba/SP - CEP: 19590-029.
 LOCAL DA OBRA:
 Área 1: Rua Margarida Vieira da Silva - Bairro Vereador Arcesti Ricci
 LAT: -22.396130°; LONG: -51.298490°
 Área 2: Rua Juarez Vieira - Bairro Jardim Patricia
 LAT: -22.387630°; LONG: -51.282226°
 Área 3: Rua Antonio Giglio - Bairro Jardim Bela Vista
 LAT: -22.391628°; LONG: -51.295514°

ESCALAS: Indicadas
 LOCALIZAÇÃO: Conforme projeto Mapa de Localização
IZIDORO ARCESTI RICCI: 12924292832
Assinado digitalmente por IZIDORO ARCESTI RICCI 1994292832. CN: CN=IZIDORO ARCESTI RICCI, OU=Certificado Digital PP A3, OU=Provenor, OU=401630000140, OU=Certificado Digital PP A3, CN=IZIDORO ARCESTI RICCI 12924292832. Rastreie este documento em: https://repositorio.cptec.br/pt/br/assinatura/12924292832. Data: 2025-10-02 16:21:31
 Proprietário: Município de Taciba
 CNPJ: 55.354.302/0001-50
 Izidoro Arcesti Ricci
 Prefeito Municipal
 CPF: 129.242.928-32

ÁREAS
 Terreno: Entre 165,03m2 e 328,33m2
 Área Construída:
 Principal: 46,51m2
 Secundária (Área de Serviço e Varanda): 7,35m2
 TOTAL: 53,86m2
JOAO PEDRO DE ASSIS MANGANARO: 42046373880
Assinado digitalmente por JOAO PEDRO DE ASSIS MANGANARO: 42046373880. CN: CN=JOAO PEDRO DE ASSIS MANGANARO, OU=Certificado Digital PP A3, OU=Provenor, OU=401630000140, OU=Certificado Digital PP A3, CN=JOAO PEDRO DE ASSIS MANGANARO: 42046373880. Rastreie este documento em: https://repositorio.cptec.br/pt/br/assinatura/42046373880. Data: 2025-10-02 16:04:17
 Autor do Projeto e Responsável Técnico:
 João Pedro de Assis Manganaro
 Engenheiro Civil - CREA/SP: 5069603334
 ART nº 2620251731353

APROVAÇÃO:
 P.M. TACIBA
 APROVADO
 DATA: 30/09/2025
 P.M. TACIBA
 RESP. TÉCNICO
 JOAO PEDRO DE ASSIS MANGANARO
 42046373880

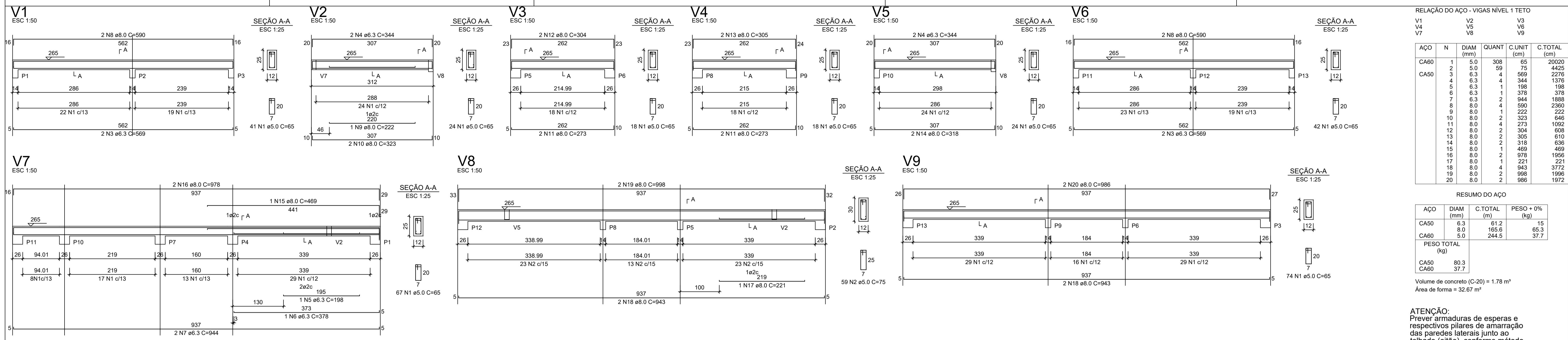

RELAÇÃO DO AÇO - VIGAS NÍVEL 1 TETO

V1	V2	V3			
V4	V5	V6			
V7	V8	V9			
CA50	1	5.0	308	65	20020
CA60	2	5.0	59	75	4425
CA50	3	6.3	4	569	2276
	4	6.3	4	344	1376
	5	6.3	1	198	198
	6	6.3	3	378	378
	7	6.3	2	344	1868
	8	8.0	4	590	2360
	9	8.0	1	222	222
	10	8.0	2	305	610
	11	8.0	4	273	1092
	12	8.0	2	304	608
	13	8.0	2	305	610
	14	8.0	2	318	636
	15	8.0	1	469	469
	16	8.0	2	978	1956
	17	8.0	1	221	221
	18	8.0	4	943	3772
	19	8.0	2	988	1996
	20	8.0	2	986	1972

RESUMO DO AÇO

AÇO	DIAM (mm)	C.TOTAL (m)	PESO + 0% (kg)
CA50	6.3	61.2	15
CA60	8.0	165.6	65.3
PESO TOTAL (kg)			
CA50	80.3		
CA60	37.7		

Volume de concreto (C-20) = 1.78 m³
Área de forma = 32.67 m²

ATENÇÃO:
Prever armaduras de esperas e respectivos pilares de amarração das paredes laterais junto ao telhado (oitão), conforme método construtivo empregado.
Prever eventuais estruturas adicionais de pilares e viga para o telhado, conforme método construtivo empregado.

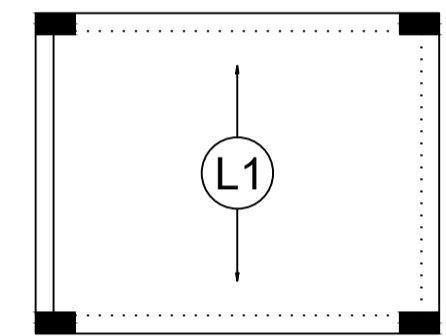

Armação positiva das lajes do pavimento Nível 1 Teto
escala 1:50

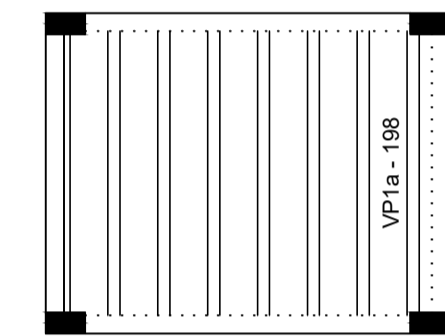

Planta de vigotas pré-moldadas
escala 1:50

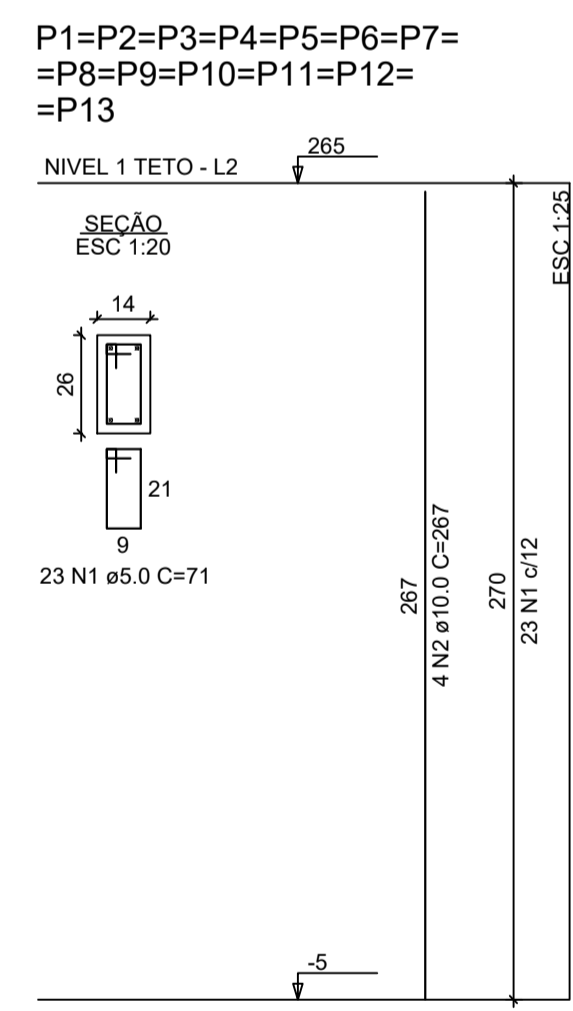

RELAÇÃO DO AÇO - PILARES NÍVEL 1 TETO

13xP1

AÇO	N	DIAM (mm)	QUANT	C.UNIT (cm)	C.TOTAL (cm)
CA60	1	5.0	299	71	21229
CA50	2	10.0	52	267	13884

RESUMO DO AÇO

AÇO	DIAM (mm)	C.TOTAL (m)	PESO + 0% (kg)
CA50	10.0	138.8	85.6
CA60	5.0	212.3	32.7
PESO TOTAL (kg)			
CA50	85.6		
CA60	32.7		

Volume de concreto (C-20) = 1.28 m³
Área de forma = 28.08 m²

PROJETO ESTRUTURAL FOLHA 02/02

OBJETO: Construção de 20 unidades habitacionais de interesse social.
PROJETO: Planta de armaduras nível 1 - Teto
PROPRIETÁRIO: Município de Taciba
ENDEREÇO: Rua Padre Félix, 80 - Centro - Taciba/SP - CEP: 19590-029.
LOCAL DA OBRA: Área 1: Rua Margarida Vieira da Silva - Bairro Vereador Arcesti Ricci
LAT: -22.396130°; LONG: -51.298490°
Área 2: Rua Antonio Giglio - Bairro Jardim Bela Vista
LAT: -22.391628°; LONG: -51.295514°

ESCALAS: Indicadas UNIDADE: Centímetros

LOCALIZAÇÃO: Conforme projeto Mapa de Localização

IZIDORO ARCESTI RICCI:
12924292832

Assinado digitalmente por IZIDORO ARCESTI RICCI:
12924292832
DN: C=BR, O=CP-Brasil, OU=Certificado Digital PF A3, OU=Presencial, OU=45816309000149, OU=AC SyngularID Multipla, CN=IZIDORO ARCESTI RICCI 12924292832
Razão: Eu sou o autor deste documento
Localização
Data: 2025-10-02 16:21:00

Proprietário:
Município de Taciba
CNPJ: 55.354.302/0001-50
Izidoro Arcesti Ricci
Prefeito Municipal
CPF: 129.242.928-32

ÁREAS

Terreno: Entre 165,03m2 e 328,33m2
Área Construída: Principal: 46,51m2 Secundária (Área de Serviço e Varanda): 7,35m2

TOTAL: 53,86m2

APROVAÇÃO:

P.M. TACIBA
APROVADO
DATA: 15/09/2025

P.M. TACIBA
RESP. TÉCNICO

JOAO PEDRO DE ASSIS MANGANARO
42046373880

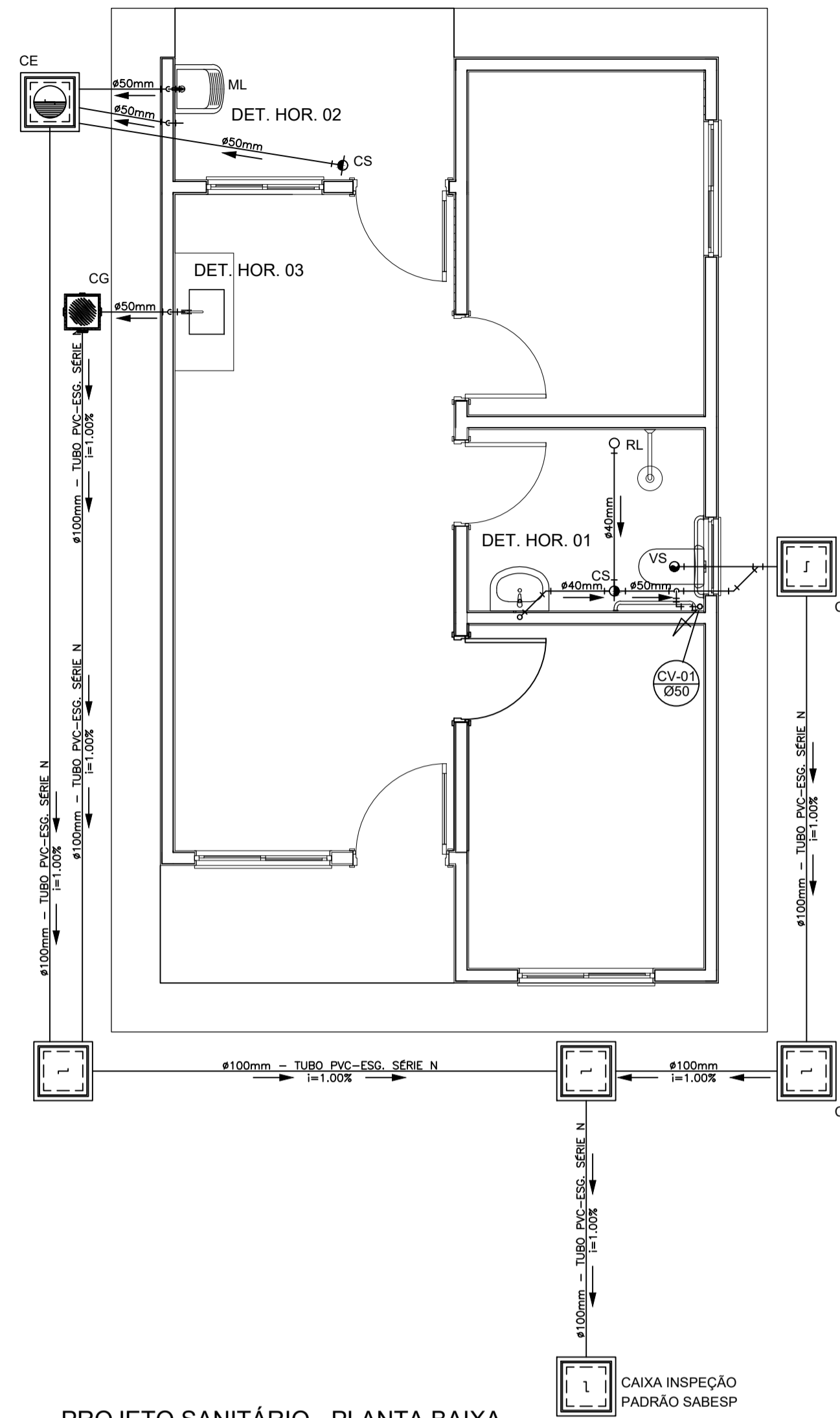

PROJETO SANITÁRIO - PLANTA BAIXA
ESCALA 1:50

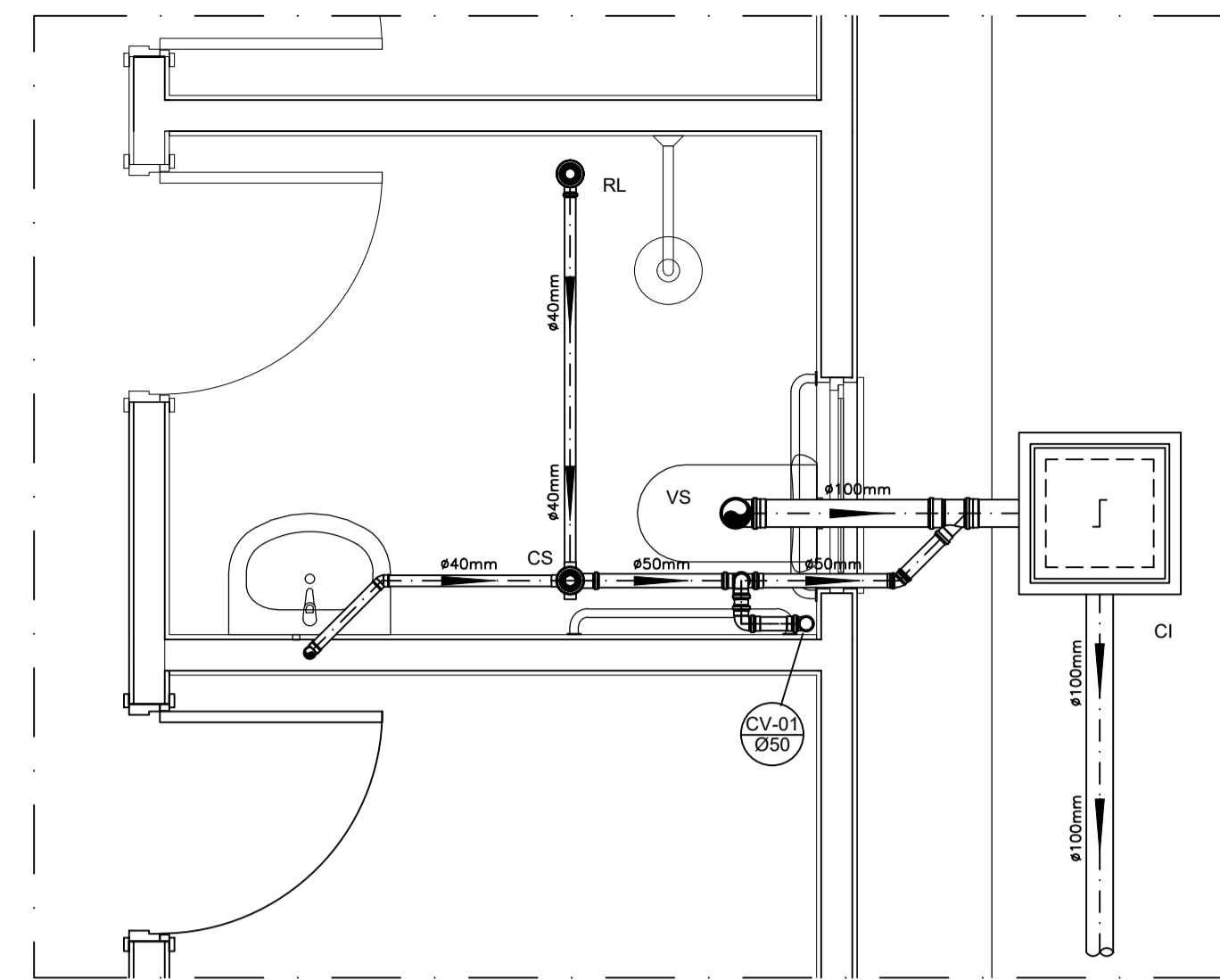

DETALHE HORIZONTAL - 01
ESCALA 1:25

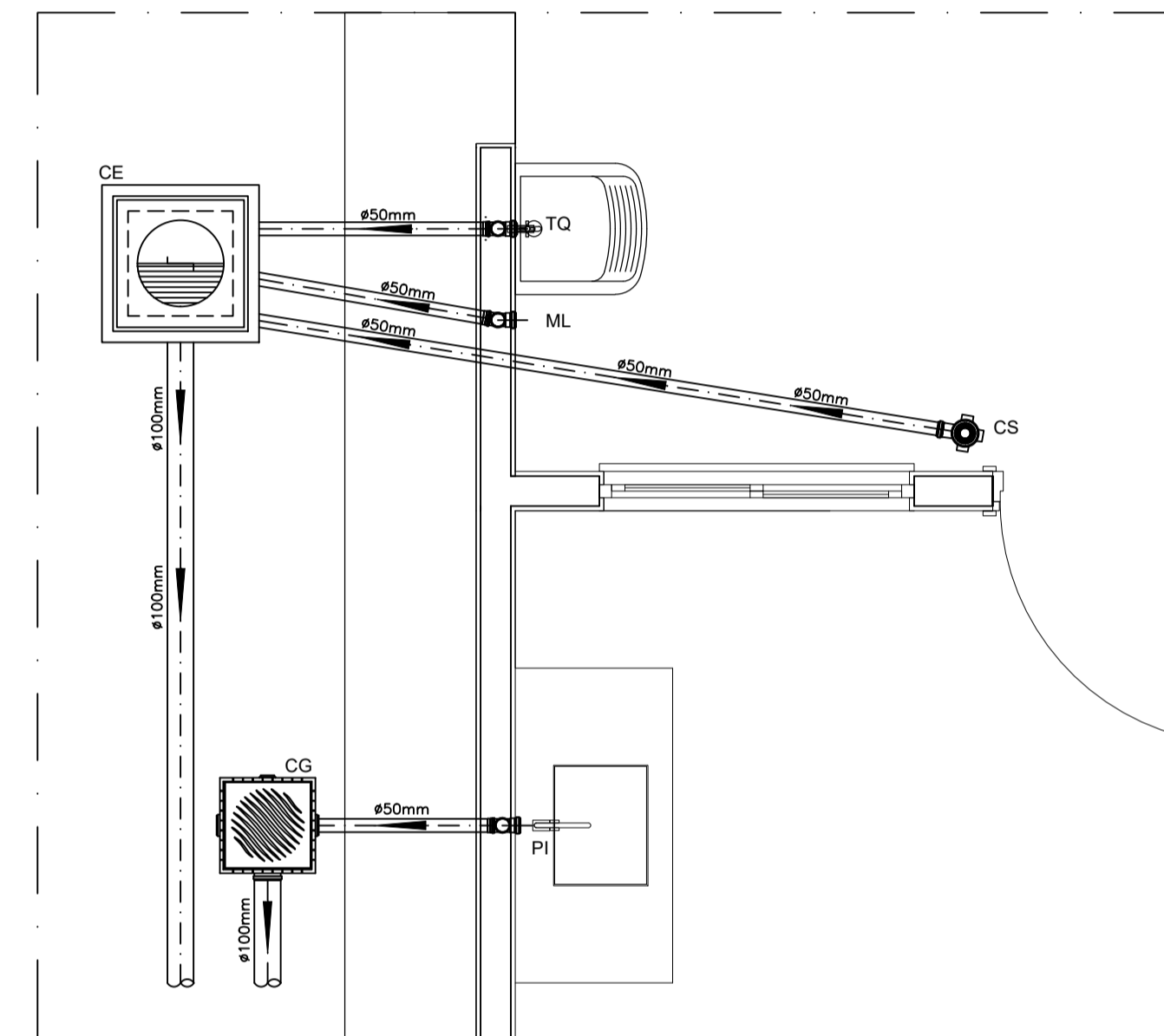

DETALHE HORIZONTAL - 02 E 03
ESCALA 1:25

CAIXA DE INSPEÇÃO - SABESP
ESCALA 1:25

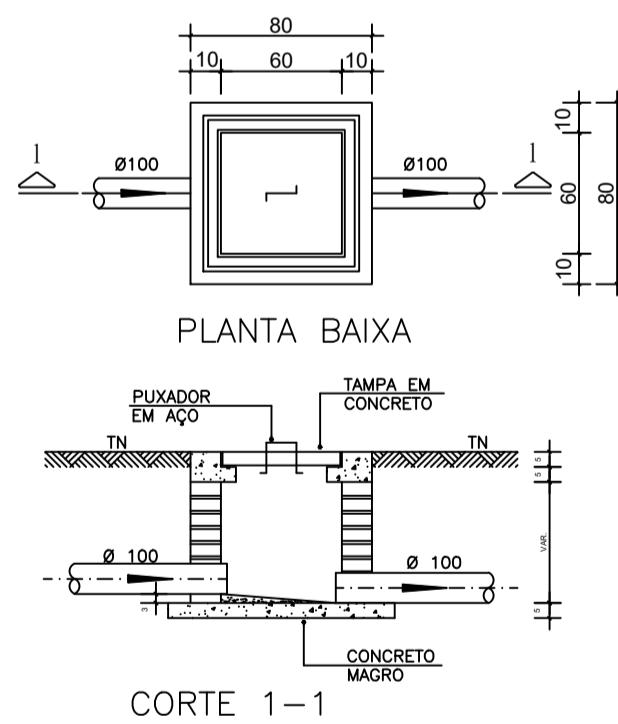

CAIXA DE INSPEÇÃO
ESCALA 1:25

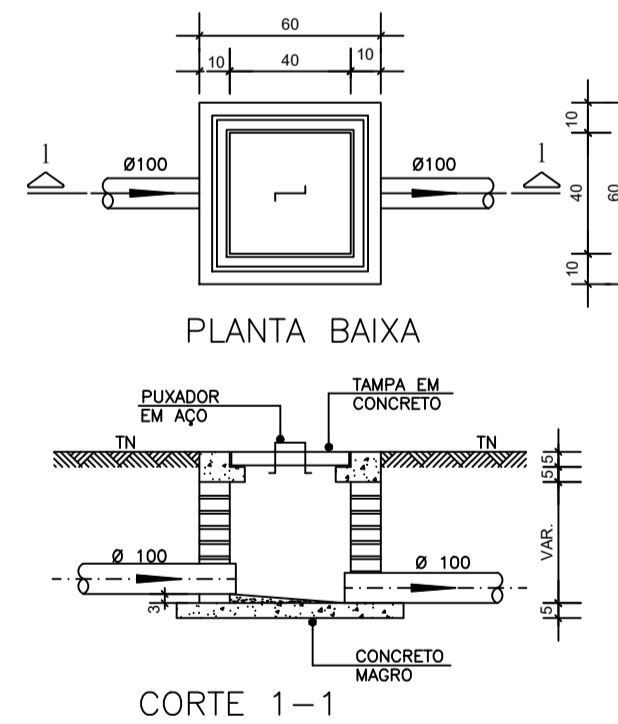

CAIXA DE GORDURA (60x60cm)
ESCALA 1:25

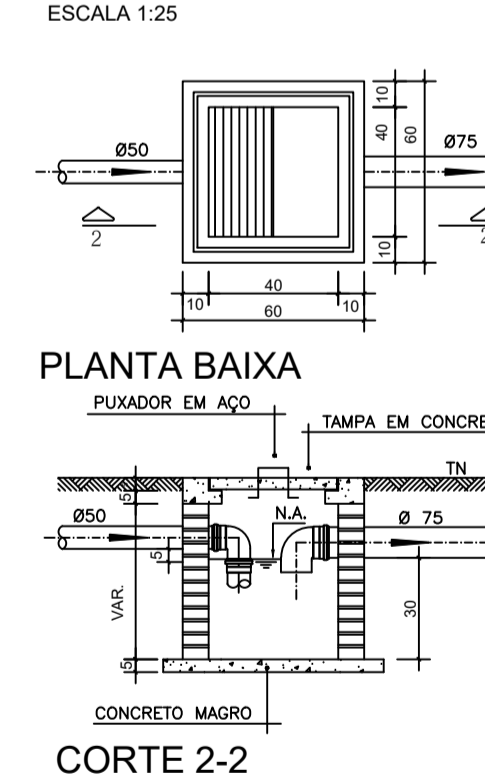

CAIXA DE ESPUMA (60x60cm)
ESCALA 1:25

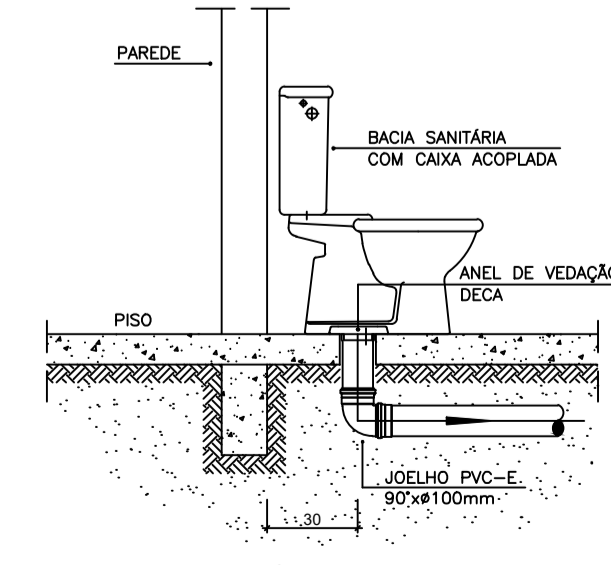
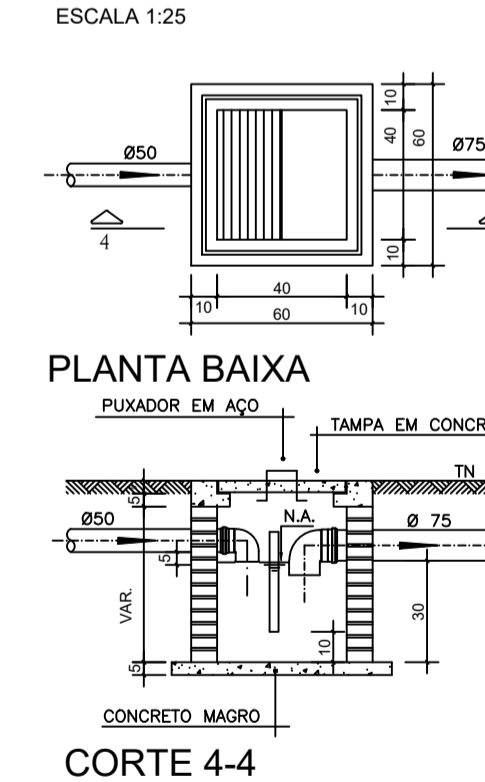

DETALHE GENÉRICO DO VASO SANITÁRIO
ESCALA 1:25

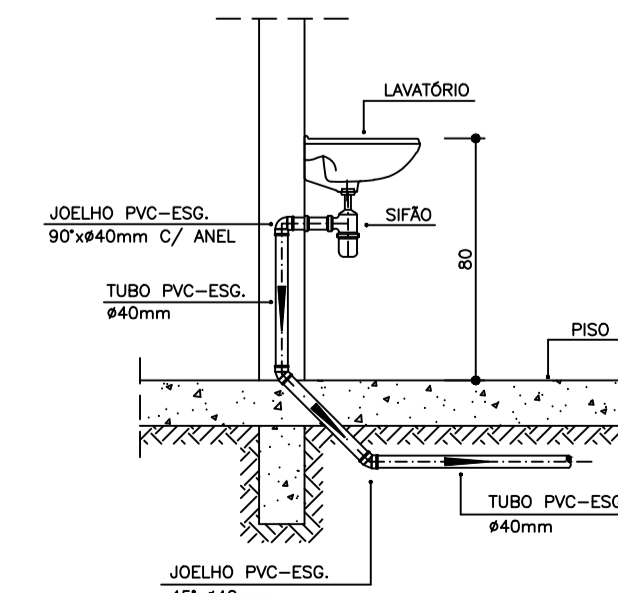

DETALHE DO LAVATÓRIO
ESCALA 1:25

NOTAS

- NOTAS GERAIS:
- 1.0 - Quanto a inclinação:
- 1.1 - A inclinação mínima para as redes de esgoto e águas pluviais serão conforme indicado abaixo:
- | Diâmetros | Esgoto | Águas Pluviais |
|-----------|--------|----------------|
| 40 | 2,0% | - |
| 50 | 2,0% | 1,0% |
| 75 | 2,0% | 1,0% |
| 100 | 1,5% | 1,0% |
- 2.0 - CAIXAS E RALOS
- 2.1 - ALVENARIA:
- 2.1.1 - As caixas de inspeção, gordura e águas pluviais deverão ser confeccionadas conforme detalhe em projeto e serão em alvenaria de tijolos maciços.
- 2.1.2 - Todos os materiais deverão ser fabricados por empresas com certificado INMETRO e com os materiais também certificados de acordo com as especificações de projeto.
- 2.2 - PLÁSTICAS:
- 2.2.1 - Serão de especificação conforme o projeto e terão grelhas e porta grelhas em material plástico.
- 2.3 - RALOS:
- 2.3.1 - Os ralos serão de especificação conforme o projeto e deverá contar com fecho hidráulico mínimo de 31mm. Terão grelhas e porta grelhas em material plástico.
- 3.0 - As setas indicam o sentido do fluxo nas tubulações.
- 4.0 - Todos os diâmetros estão em milímetro, exceto onde indicado.
- 5.0 - Todas as medidas de distância e altura estão em metros, exceto onde indicado.
- 6.0 - Todos os vasos sanitários estão locados a 30cm da parede pronta para o eixo, conforme detalhe.
- 7.0 - Todas as tubulações com diâmetros iguais ou superior a 50mm deverão ser montadas com junta elástica. Já as tubulações inferiores deverão ser soldadas com adesivo plástico, com exceção da ligação do ponto do lavatório com o sifão. Neste deverá ser instalado joelho com Ø40mm, com anel de borracha.
- 8.0 - Não é permitido, em hipótese alguma, o uso de aquecimento para a fabricação de bolsas ou curvas, devendo ser utilizadas as conexões apropriadas como luvas simples, de correr, curvas e etc. conforme seja necessário.
- 9.0 - Nas colunas de ventilação, na extremidade de cada tubo, deverá ser colocada terminal final de ventilação ou tela plástica contra mosquitos para evitar a entrada de animais e resíduos sólidos, conforme projeto.
- 10.0 - Todos as vezes que a tubulação de PVC Esgoto for colocada em paredes ou revestimentos com alvenaria deverá ser envolvida com tela de arame.
- 11.0 - A vedação da bacia sanitária deverá ser feita com anel de vedação DECA ou similar, de forma a garantir a qualidade da peça instalada.

- 12.0 - INSTRUÇÃO DE MONTAGEM:
- 12.1 - JUNTAS SOLDADAS:
- A. Limpar com estopa branca a ponta e a bolsa a serem unidas;
- B. Lixar a pontas e a bolsa com lixa n°100 até eliminar o brilho superficial;
- C. Limpar a ponta e a bolsa embebida em solução limpadora;
- D. Aplicar adesivo plástico para PVC, na ponta e na bolsa dos tubos a serem unidos, procedendo a montagem imediata.
- 12.2 - JUNTA ELÁSTICA COM ANEL DE BORRACHA:
- A. Limpar com estopa branca a ponta e a bolsa a serem unidas;
- B. Introduzir o anel de borracha no alojamento (virala) apropriado existente na bolsa;
- C. Marcar a profundidade da bolsa na ponta do tubo. Essa marcação servirá de referência para se constatar a penetração da ponta do tubo no interior da bolsa;
- D. Aplicar pasta lubrificante na parte visível do anel (já colocada na bolsa). Repetir essa mesma operação na ponta do tubo. Não utilizar graxas ou óleos como lubrificantes;
- E. Proceder a montagem introduzindo a ponta no tubo até o fundo da bolsa tendo como referência a marca previamente feita no tubo. Recuar a ponta para fora da bolsa aprox. 5mm, isso possibilitará que a junta observe os movimentos da tubulação devido a expansão térmica.

LEGENDA

- CI Caixa de Inspeção - 60x60cmxVar
- CG Caixa de Gordura - 60x60cmxVar
- CE Caixa de Espuma - 60x60cmxVar
- RL Ralo Seco 100x100x50mm
- RS Ralo Sifonado 100x100x50mm
- RH Ralo hemisférico (tipo abacaxi) 100x100mm
- CS Caixa Sifonada 100x100x50mm
- CAP Caixa de Águas Pluviais
- AP Tubo de Queda - Águas Pluviais
- CV Coluna de Ventilação
- DN-Ø Diâmetro Nominal da Peça
- i Inclinação Mínima
- T.N. Terreno Natural
- Sentido do Fluxo
- Bucha de Redução
- Prumada que Sobee
- Prumada que Desce
- Nomenclatura da Coluna
- Numeração da Coluna
- Diâmetro da Tubulação
- Nível da Geratriz Inferior das Tubulações
- Canalização de Esgoto - PVC Esg - Série N
- Canalização de Ventilação - PVC Esg - Série N
- Canalização de Águas pluviais - PVC Água Pluvial-Série R

OBS

PROJETO SANITÁRIO FOLHA 01/01

OBJETO:
Construção de 20 unidades habitacionais de interesse social.

PROJETO:
Esgoto - Planta baixa e detalhes

PROPRIETÁRIO:
Município de Taciba

ENDEREÇO:
Rua Padre Félix, 80 - Centro - Taciba/SP - CEP: 19590-029.

LOCAL DA OBRA:
Área 1: Rua Margarida Vieira da Silva - Bairro Vereador Arcesti Ricci
LAT. -22.396130°; LONG. -51.298490°
Área 2: Rua Juarez Vieira - Bairro Jardim Patricia
LAT. -22.387630°; LONG. -51.282226°
Área 3: Rua Antonio Giglio - Bairro Jardim Bela Vista
LAT. -22.391628°; LONG. -51.295514°

LOCALIZAÇÃO
Conforme projeto Mapa de Localização

ÁREAS
Terreno: Entre 165,03m2 e 328,33m2
Área Construída: Principal: 46,51m2
Secundária (Área de Serviço e Varanda): 7,35m2

TOTAL: 53,86m2

APROVAÇÃO:

P.M. TACIBA
APROVADO
DATA: 30/09/2025

P.M. TACIBA
RESP. TÉCNICO

JOAO PEDRO DE ASSIS MANGANARO: 42046373880

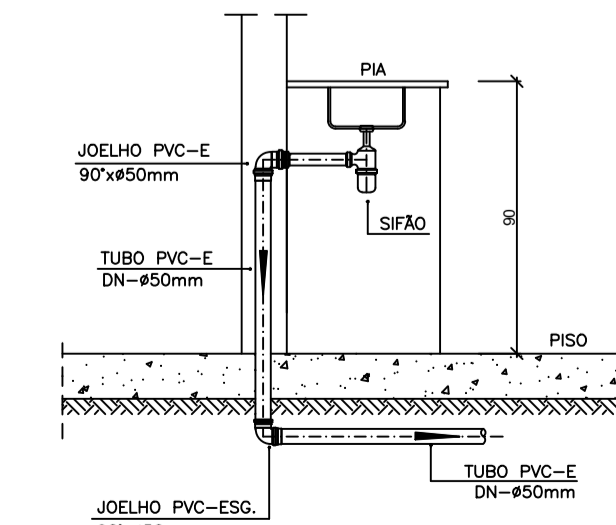

DETALHE DA PIA
ESCALA 1:25

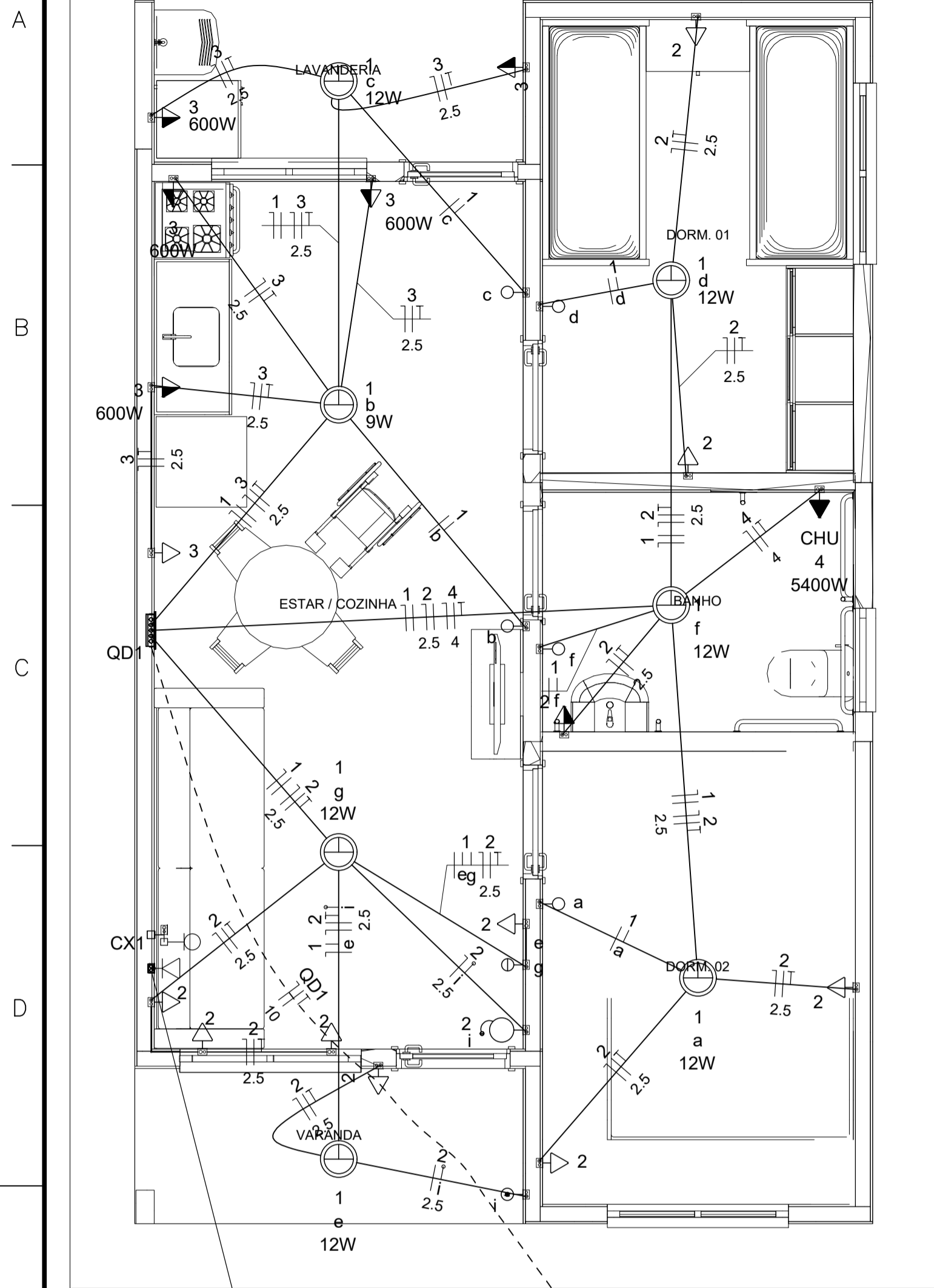

Quadro de Cargas (AL1)

Circuito	Descrição	Esquema	Método de inst.	Tensão (V)	Pot. total. (VA)	Pot. total. (W)	Fases	Pot. - R (W)	Pot. - S (W)	Pot. - T (W)	FCT	FCA	In' (A)	Ip (A)	Seção (mm2)	Ic (A)	Icc (kA)	Disj (A)	dV parc (%)	dV total (%)	Status	
QM1		F+N+T	B1	220 V	10716	10281	R	10281		0		1.00	1.00	47.3	47.3	10	75.0	3	63	0.19	0.19	OK
TOTAL					10716	10281	R	10281		0												

Quadro de Cargas (QM1)

Circuito	Descrição	Esquema	Método de inst.	Tensão (V)	Pot. total. (VA)	Pot. total. (W)	Fases	Pot. - R (W)	Pot. - S (W)	Pot. - T (W)	FCT	FCA	In' (A)	Ip (A)	Seção (mm2)	Ic (A)	Icc (kA)	Disj (A)	dV parc (%)	dV total (%)	Status	
QD1		F+N+T	B1	220 V	10716	10281	R	10281		0		1.00	1.00	47.3	47.3	10	57.0	3	50	0.63	0.82	OK
TOTAL					10716	10281	R	10281		0												

Quadro de Cargas (QD1)

Circuito	Descrição	Esquema	Método de inst.	Tensão (V)	Iluminação (W)	Tomadas (W)	Pot. total. (VA)	Pot. total. (W)	Fases	Pot. - R (W)	Pot. - S (W)	Pot. - T (W)	FCT	FCA	In' (A)	Ip (A)	Seção (mm2)	Ic (A)	Icc (kA)	Disj (A)	dV parc (%)	dV total (%)	Status
1	Iluminação	F+N	B1	220 V	9	12	116	81	R	81			1.00	1.00	0.2	0.5	1.5	17.5	3	10	0.02	0.84	OK
2	Tomadas de Uso Geral	F+N+T	B1	220 V		1	1111	1000	R	1000			1.00	1.00	2.5	5.1	2.5	24.0	3	10	0.12	0.94	OK
3	Tomadas Coz e Lav	F+N+T	B1	220 V		2	2889	2600	R	2600			1.00	1.00	13.1	13.1	2.5	24.0	3	16	0.42	1.24	OK
4	Chuveiro Elétrico	F+N+T	B1	220 V			5400	5400	R	5400			1.00	1.00	24.5	24.5	4	32.0	3	25	0.73	1.56	OK
5	Reserva	F+N+T	B1	220 V			600	600	R	600			1.00	1.00	2.7	2.7	1.5	17.5	3	10	0.00	0.00	OK
6	Reserva	F+N+T	B1	220 V			600	600	R	600			1.00	1.00	2.7	2.7	1.5	17.5	3	10	0.00	0.00	OK
TOTAL					1	6	10716	10281	R	10281		0	0										

Quadro de Demanda (AL1)

Tipo de carga	Potência instalada (kVA)	Fator de demanda (%)	Demanda (kVA)
Iluminação e TUG's (Casas e apartamentos)	1.23	75.00	0.92
Uso Específico	9.49	100.00	9.49
TOTAL			10.41

Legenda

- Caixa 2x4" de embutir
- Caixa de passagem
- Entrada de serviço
- Espera para rede lógica a 0,30m do piso
- Interruptor simples 1 tecla - 1,10m do piso
- Interruptor simples 2 teclas - 1,10m do piso
- Lâmpada Led 12W A60
- Lâmpada Led 9W A60
- Ponto de TV a 0,30m do piso
- Pulsador de campainha 1 tecla - 1,10m do piso
- Quadro de distribuição
- Quadro de medição
- Timbre
- Tomada alta a 2,20m do piso
- Tomada baixa a 0,30m do piso
- Tomada média a 1,10m do piso

Legenda de condutos

Elétrica	
---	Direta
---	Teto
---	Alta
---	Baixa
---	Piso
Lógica	
---	Piso
TV Cabo	
---	Direta

PROJETO DE INSTALAÇÕES ELÉTRICAS

FOLHA 01/01

OBJETO:
Construção de 20 unidades habitacionais de interesse social.

PROJETO:
Elétrica - Planta baixa e detalhes

PROPRIETÁRIO:
Município de Taciba

ENDEREÇO:
Rua Padre Félix, 80 - Centro - Taciba/SP - CEP: 19590-029.

LOCAL DA OBRA:
Área 1: Rua Margarida Vieira da Silva - Bairro Vereador Arcesti Ricci
LAT: -22.396130°; LONG: -51.298490°
Área 2: Rua Juarez Vieira - Bairro Jardim Patricia
LAT: -22.387630°; LONG: -51.282226°
Área 3: Rua Antonio Giglio - Bairro Jardim Bela Vista
LAT: -22.391628°; LONG: -51.295514°

ESCALAS:
Indicadas

LOCALIZAÇÃO
Conforme projeto Mapa de Localização

IZIDORO ARCESTI RICCI:
12924292832

Assinado digitalmente por IZIDORO ARCESTI RICCI: 12924292832
DN: C=BR, O=ICP-Brasil, OU=Certificado Digital PF A3, OU=Presencial, OU=45616309000149, OU=AC SyngularID Multipla, CN=IZIDORO ARCESTI RICCI: 12924292832
Razão: Eu sou o autor deste documento
Localização:
Data: 2025-10-02 16:20:19

Proprietário:
Município de Taciba
CNPJ: 55.354.302/0001-50
Izidoro Arcesti Ricci
Prefeito Municipal
CPF: 129.242.928-32

ÁREAS
Terreno: Entre 165,03m2 e 328,33m2
Área Construída:
Principal: 46,51m2
Secundária (Área de Serviço e Varanda): 7,35m2

TOTAL: 53,86m2

JOAO PEDRO DE ASSIS MANGANARO:
42046373880

Assinado digitalmente por JOAO PEDRO DE ASSIS MANGANARO: 42046373880
DN: C=BR, O=ICP-Brasil, OU=Certificado Digital PF A3, OU=Presencial, OU=45616309000149, OU=AC SyngularID Multipla, CN=JOAO PEDRO DE ASSIS MANGANARO: 42046373880
Razão: Eu sou o autor deste documento
Localização:
Data: 2025-10-02 16:02:49

Autor do Projeto e Responsável Técnico:
João Pedro de Assis Manganaro
Engenheiro Civil - CREA/SP: 5069603334
ART nº 2620251731353

APROVAÇÃO:

P.M. TACIBA APROVADO
DATA: 30/09/2025

P.M. TACIBA RESP. TÉCNICO
JOAO PEDRO DE ASSIS MANGANARO: 42046373880

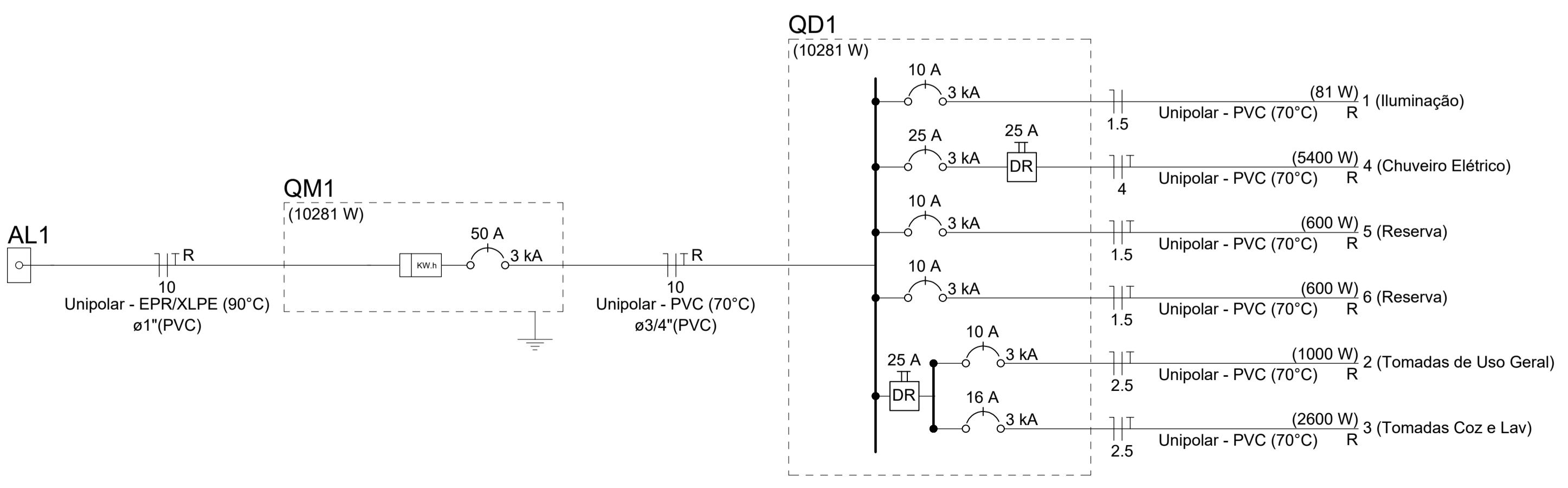



PREFEITURA MUNICIPAL DE TACIBA

Paço Municipal "Prefeito João Osório Zorzetti"

MEMORIAL DESCRITIVO - FNHIS SUB 50

PROPRIETÁRIO: Município de Taciba

ENDEREÇO DA OBRA: Rua Margarida Vieira da Silva, s/n – Lat. -22.396130º; Long.: -51.298490º - bairro Vereador Arcesti Ricci; Rua Juarez Vieira, s/n – Lat. -22.387630º; Long.: -51.282226º - bairro Jardim Patricia – Rua Antonio Giglio, s/n – Lat. -22.391628º; Long.: -51.295514º - bairro Jardim Bela Vista.

TIPO DE PROJETO: Habitação unifamiliar 20 unidades

ÁREA TOTAL A CONSTRUIR: 53,86 m² por unidade

ÁREA ÚTIL A CONSTRUIR: 47,46 m² por unidade

GENERALIDADES: Este memorial descritivo tem por objetivo descrever de forma sucinta os materiais e a forma que será realizada a obra de edificações residenciais do programa FNHIS Sub 50, com área total de 53,86 m² por unidade. Não dispensa o atendimento à norma de Desempenho de Edificações Habitacionais (ABNT NBR 15.575), às Normas Técnicas da ABNT de processos e produtos, bem como à legislação municipal e estadual incidente. Este documento foi elaborado com base na Portaria MCID nº 1416, de 6 de Novembro de 2023.

SERVIÇOS PRELIMINARES: O lote onde será edificada a unidade habitacional deverá ser limpo e nivelado antes do início dos serviços de locação, atendendo os níveis de piso determinados em projeto. A seguir a obra será locada conforme determinado nas plantas. A placa de obra, de responsabilidade da empresa contratada, deverá seguir os padrões constantes no "Manual Visual de Placas e Adesivos de Obras" da Caixa Econômica Federal, bem como observar disposições locais, e ser instalada em lugar visível. Foi considerada a locação de um container para sanitário e um container para escritório para cada um dos meses de obra. Será feita a locação convencional de obra, utilizando gabarito de tábuas corridas pontaletadas a cada 2 metros.



PREFEITURA MUNICIPAL DE TACIBA

Paço Municipal "Prefeito João Osório Zorzetti"

ADMINISTRAÇÃO LOCAL DE OBRA: Foram consideradas 8 horas de engenheiro civil de obra júnior com encargos complementares e 40 horas de encarregado geral com encargos complementares para cada um dos meses de obra.

FUNDAÇÕES: Serão executadas do tipo radier, devendo o solo ser escavado e devidamente compactado conforme os níveis de projeto. Após compactação do solo deverá ser executado lastro em material granular, montado as formas, e aplicado camada separadora em lona. A estrutura será composta por armação de aço do tipo CA-50, concreto de resistência FCK 20 Mpa, devendo ser seguido rigorosamente o projeto estrutural.

SUPERESTRUTURA: A superestrutura será de concreto armado, sendo os pilares de dimensões 14 x 26 cm e as vigas do nível 2,65 com dimensões 12 x 25 cm. Todo concreto da superestrutura será de 20 Mpa. Deverão ser previstos pilaretes de amarração da alvenaria destinada aos oitões da casa. A laje do teto do banheiro será rebaixada conforme cota do projeto e será do tipo vigotas pré-moldadas h = 12cm, com pé direito mínimo de 2,40 m nesta área.

ALVENARIA: As paredes da edificação serão de alvenaria de bloco cerâmico não estrutural, dimensões 14 x 19 x 29 cm, posicionados com argamassa de assentamento com preparo em betoneira. Antes de serem utilizados, os tijolos serão umedecidos, evitando que estes absorvam a água da argamassa de assentamento. As fiadas serão alinhadas e aprumadas, podendo as juntas apresentarem espessura máxima de 1,5 cm. Nos vãos das portas e janelas serão executadas vergas transpassando a alvenaria em no mínimo 30 cm para cada lado. As contravergas serão executadas em todas as janelas.

PISO: Em todos os cômodos será executado o assentamento do piso com revestimento cerâmico. Em todo perímetro da unidade habitacional deverá ser executada calçada com 50 cm de largura. Obrigatório piso e rodapé em toda a unidade, incluindo o hall e as áreas de circulação interna. O revestimento deve ser em cerâmica esmaltada PEI 4, com índice de absorção inferior a 10% e desnível máximo de 15 mm. Para áreas molháveis,



PREFEITURA MUNICIPAL DE TACIBA

Paço Municipal "Prefeito João Osório Zorzetti"

o coeficiente de atrito dinâmico deve ser superior a 0,4. As cotas dos pisos serão superiores à cota da calçada ao redor da casa.

FORRO: O forro da edificação será em PVC.

COBERTURA: A cobertura será com estrutura de madeira tratada com pintura imunizante composta por ripas, caibros, terças e tesouras com 2 águas e telha cerâmica de encaixe tipo romana com inclinação de 30%.

REVESTIMENTO: As paredes internas e externas da edificação receberão revestimento de chapisco, emboço e reboco. As paredes dos banheiros receberão revestimento cerâmico do piso ao forro na área do box de chuveiro. As demais paredes do banheiro, assim como a da cozinha e lavanderia receberão revestimento cerâmico com 1,5m de altura. Nas áreas com revestimento cerâmico, será executada argamassa traço 1:2:8, com preparo mecânico, aplicado manualmente. As paredes externas, sobre chapisco, serão feitas com massa única em argamassa com traço 1:2:8.

ESQUADRIAS E FERRAGENS: As portas externas de acesso (sala e cozinha) serão em alumínio. As portas internas da edificação serão de madeira. Todas as portas deverão respeitar as dimensões do projeto, com vão livre entre batentes de 0,80 x 2,10 m. As janelas deverão ser em alumínio, de preferência com veneziana nos dormitórios. Os vidros utilizados nas janelas serão transparentes e lisos, com espessura de no mínimo 4 mm. Todas as portas deverão conter maçanetas de alavanca entre 0,90 m e 1,10 m.

PINTURA: As paredes internas e externas serão previamente lixadas, depois será aplicado selador acrílico, em seguida pintadas com tinta látex acrílica standard. Nas paredes e laje do banheiro serão aplicadas massa corrida acrílica.

INSTALAÇÕES HIDROSSANITÁRIAS: Para atender a demanda de consumo de água fria conforme cálculo, será instalado um reservatório de polietileno com capacidade de 500L para cada unidade. As tubulações de esgoto seguirão o sistema proposto pelo projeto



PREFEITURA MUNICIPAL DE TACIBA

Paço Municipal "Prefeito João Osório Zorzetti"

de instalações hidrossanitárias. No ponto do chuveiro, deverá ser instalado pressurizador, conforme especificação de projeto, para garantir a pressão mínima de 1,20mca.

INSTALAÇÕES ELÉTRICAS: As instalações elétricas obedecerão às normas da ABNT e da concessionária de energia local. Os quadros de distribuição internos possuirão circuitos separados, sendo estes divididos entre iluminação, tomadas, tomadas especiais e chuveiro.

SERVIÇOS FINAIS: Após a conclusão dos serviços, a obra será limpa, os entulhos totalmente removidos, em perfeitas condições para receber o Habite-se.

Local/data: Taciba/SP, 2 de outubro de 2025

JOAO PEDRO DE
ASSIS MANGANARO:
42046373880

Assinado digitalmente por JOAO PEDRO DE
ASSIS MANGANARO:42046373880
DN: C=BR, O=ICP-Brasil, OU=Certificado Digital
PF A3, OU=Presencial, OU=45616309000149,
OU=AC SyngularID Multipla, CN=JOAO PEDRO
DE ASSIS MANGANARO:42046373880
Razão: Eu sou o autor deste documento
Localização:
Data: 2025-10-02 16:02:23

Assinatura eletrônica

João Pedro de Assis Manganaro
Engenheiro Civil – CREA/SP nº 5069603334
ART nº 2620251731353



1
CFF - CRONOGRAMA FÍSICO-FINANCEIRO
 OGU

Grau de Sigilo
#PÚBLICO

Nº OPERAÇÃO 041332	Nº TGOV 041332	PROPONENTE TOMADOR Município de Taciba	APELIDO EMPREENDIMENTO Casa térrea acessível, 2 quartos, Autil=47,46m², conforme Portaria	DESCRIÇÃO DO LOTE Construção de 20 unidades habitacionais
------------------------------	--------------------------	--	---	---

Item	Descrição	Valor (R\$)	Parcelas:	1	2	3	4	5	6	7	8	9	10	11	12	
				08/25	09/25	10/25	11/25	12/25	01/26	02/26	03/26	04/26	05/26	06/26	07/26	
1.	CONSTRUÇÃO DE HABITAÇÃO DE INTI	2.799.949,41	% Período:	8,89%	9,35%	9,45%	10,25%	6,14%	5,98%	8,75%	9,35%	9,45%	10,25%	6,14%	5,98%	
1.1.	SERVIÇOS PRELIMINARES	85.764,41	% Período:	52,20%						47,80%						
1.2.	ADMINISTRAÇÃO LOCAL DE OBRA	44.874,20	% Período:	50,00%						50,00%						
1.3.	FUNDAÇÕES E CONTENÇÕES	349.736,40	% Período:	50,00%						50,00%						
1.4.	SUPRAESTRUTURA	215.351,80	% Período:		50,00%						50,00%					
1.5.	PAREDES E PAINÉIS	443.205,40	% Período:		25,18%		24,82%				25,18%		24,82%			
1.6.	COBERTURA E PROTEÇÕES	529.362,40	% Período:			50,00%						50,00%				
1.7.	REVESTIMENTOS	468.676,60	% Período:				28,09%	3,99%	17,92%				28,09%	3,99%	17,92%	
1.8.	PAVIMENTAÇÕES	132.893,80	% Período:				34,14%	15,86%					34,14%	15,86%		
1.9.	INSTALAÇÕES	514.445,20	% Período:	1,33%	8,29%			25,71%	14,68%	1,33%	8,29%			25,71%	14,68%	
1.10.	COMPLEMENTAÇÕES	15.639,20	% Período:						50,00%						50,00%	
Total: R\$ 2.799.949,41				%:	8,89%	9,35%	9,45%	10,25%	6,14%	5,98%	8,75%	9,35%	9,45%	10,25%	6,14%	5,98%
				Repasso:	248.898,31	261.907,00	264.681,20	287.021,10	172.026,90	167.325,00	245.128,70	261.907,00	264.681,20	287.021,10	172.026,90	167.325,00
				Contrapartida:	-	-	-	-	-	-	-	-	-	-	-	-
				Outros:	-	-	-	-	-	-	-	-	-	-	-	-
				Investimento:	248.898,31	261.907,00	264.681,20	287.021,10	172.026,90	167.325,00	245.128,70	261.907,00	264.681,20	287.021,10	172.026,90	167.325,00
				%:	8,89%	18,24%	27,70%	37,95%	44,09%	50,07%	58,82%	68,18%	77,63%	87,88%	94,02%	100,00%
				Repasso:	248.898,31	510.805,31	775.486,51	1.062.507,61	1.234.534,51	1.401.859,51	1.646.988,21	1.908.895,21	2.173.576,41	2.460.597,51	2.632.624,41	2.799.949,41
				Contrapartida:	-	-	-	-	-	-	-	-	-	-	-	-
				Outros:	-	-	-	-	-	-	-	-	-	-	-	
				Investimento:	248.898,31	510.805,31	775.486,51	1.062.507,61	1.234.534,51	1.401.859,51	1.646.988,21	1.908.895,21	2.173.576,41	2.460.597,51	2.632.624,41	2.799.949,41
				Administração Local:												

Taciba/SP
 Local

terça-feira, 30 de setembro de 2025
 Data

Responsável Técnico
 Nome: João Pedro de Assis Manganaro
 CREA/CAU: 5069603334
 ART/RRT: 2620251731353



CRONOGRAMA PREVISTO PLE

Grau de Sigilo #PUBLICO

Table with 4 columns: PROPONENTE / TOMADOR, Nº OPERAÇÃO, Nº TransfereGOV, APELIDO EMPREENDIMENTO

1. Selecione o Título do Evento da Administração Local:

2. ADMINISTRAÇÃO LOCAL DE OBRA ◀ Selecione um Título de Evento válido para a Administração Local

2. Digite nas células em amarelo o número do período em que os eventos serão concluídos:

Main grid table with 31 rows of event titles and 25 columns of periods (Casa 1 to Casa 25). Cells contain numbers indicating completion periods.

Summary table with columns: Cronograma, Parcela, Acumulado, Administração Local and 12 months (Mês 01 to Mês 12) with values in R\$ and %.

Taciba/SF
Local
Data: terça-feira, 30 de setembro de 2025

Responsável Técnico
Nome: João Pedro de Assis Manganaro
CREA/CAU: 5069603334
ART/RRT: 2620251731353



PO - PLANILHA ORÇAMENTÁRIA
Orçamento Base para Licitação - OGU

Grau de Sigilo
#PUBLICO

Nº OPERAÇÃO 041332	Nº TransfereGOV 041332	PROPONENTE / TOMADOR Município de Taciba	APELIDO DO EMPREENDIMENTO Casa térrea acessível, 2 quartos, Autil=47,46m², conforme Portaria MCID 1416/2023			
LOCALIDADE SINAPI SAO PAULO	DATA BASE 05-25 (N DES.)	DESCRIÇÃO DO LOTE Construção de 20 unidades habitacionais	MUNICÍPIO / UF Taciba/SP	BDI 1 23,54%	BDI 2 0,00%	BDI 3 0,00%

Item	Fonte	Código	Descrição	Unidade	Quantidade	Custo Unitário (sem BDI) (R\$)	BDI (%)	Preço Unitário (com BDI) (R\$)	Preço Total (R\$)	
Construção de 20 unidades habitacionais									2.799.949,41	
1.			CONSTRUÇÃO DE HABITAÇÃO DE INTERESSE SOCIAL - HIS - PADRÃO POPULAR					-	2.799.949,41	
1.1.			SERVIÇOS PRELIMINARES					-	85.764,41	
1.1.1.			CANTEIRO					-	29.448,81	
1.1.1.0.1.	SINAPI	103689	FORNECIMENTO E INSTALAÇÃO DE PLACA DE OBRA COM CHAPA GALVANIZADA E ESTRUTURA DE MADEIRA. AF_03/2022_PS	M2	6,48	470,88	BDI 1	581,73	3.769,61	RA
1.1.1.0.2.	SINAPI-I	10777	LOCACAO DE CONTAINER 2,30 X 4,30 M, ALT. 2,50 M, PARA SANITARIO, COM 3 BACIAS, 4 CHUVEIROS, 1 LAVATORIO E 1 MICTORIO (NAO INCLUI MOBILIZACAO/DESMOBILIZACAO)	MES	12,00	1.026,13	BDI 1	1.267,68	15.212,20	RA
1.1.1.0.3.	SINAPI-I	10776	LOCACAO DE CONTAINER 2,30 X 6,00 M, ALT. 2,50 M, PARA ESCRITORIO, SEM DIVISORIAS INTERNAS E SEM SANITARIO (NAO INCLUI MOBILIZACAO/DESMOBILIZACAO)	MES	12,00	706,05	BDI 1	872,25	10.467,00	RA
1.1.2.			LOCAÇÃO DE OBRA					-	56.315,60	
1.1.2.0.1.	SINAPI	99059	LOCAÇÃO CONVENCIONAL DE OBRA, UTILIZANDO GABARITO DE TÁBUAS CORRIDAS PONTALETADAS A CADA 2,00M - 2 UTILIZAÇÕES. AF_03/2024	M	606,00	75,22	BDI 1	92,93	56.315,60	RA
1.2.			ADMINISTRAÇÃO LOCAL DE OBRA					-	44.874,20	
1.2.0.0.1.	Composição	CPU-02	ADMINISTRAÇÃO LOCAL DE OBRA	MÊS	12,00	3.026,96	BDI 1	3.739,51	44.874,20	RA
1.3.			FUNDAÇÕES E CONTENÇÕES					-	349.736,40	
1.3.1.			FUNDAÇÕES					-	349.736,40	
1.3.1.1.			RADIER					-	290.271,40	
1.3.1.1.1.	SINAPI	96521	ESCAVAÇÃO MECANIZADA PARA BLOCO DE COROAMENTO OU SAPATA COM RETROESCAVADEIRA (INCLUINDO ESCAVAÇÃO PARA COLOCAÇÃO DE FÔRMAS). AF_01/2024	M3	250,60	45,31	BDI 1	55,98	14.028,60	RA
1.3.1.1.2.	SINAPI	97083	COMPACTAÇÃO MECÂNICA DE SOLO PARA EXECUÇÃO DE RADIER, PISO DE CONCRETO OU LAJE SOBRE SOLO, COM COMPACTADOR DE SOLOS A PERCUSSÃO. AF_09/2021	M2	1.138,80	4,36	BDI 1	5,39	6.138,20	RA
1.3.1.1.3.	SINAPI	97087	CÂMADA SEPARADORA PARA EXECUÇÃO DE RADIER, PISO DE CONCRETO OU LAJE SOBRE SOLO, EM LONA PLÁSTICA. AF_09/2021	M2	1.138,80	1,84	BDI 1	2,27	2.585,00	RA
1.3.1.1.4.	SINAPI	96624	LASTRO COM MATERIAL GRANULAR (PEDRA BRITADA N.2), APLICADO EM PISOS OU LAJES SOBRE SOLO, ESPESSURA DE *10 CM*. AF_01/2024	M3	53,80	166,06	BDI 1	205,15	11.037,00	RA
1.3.1.1.5.	SINAPI	97086	FABRICAÇÃO, MONTAGEM E DESMONTAGEM DE FORMA PARA RADIER, PISO DE CONCRETO OU LAJE SOBRE SOLO, EM MADEIRA SERRADA, 4 UTILIZAÇÕES. AF_09/2021	M2	133,40	159,57	BDI 1	197,13	26.297,20	RA
1.3.1.1.6.	SINAPI	92769	ARMAÇÃO DE LAJE DE ESTRUTURA CONVENCIONAL DE CONCRETO ARMADO UTILIZANDO AÇO CA-50 DE 6,3 MM - MONTAGEM. AF_06/2022	KG	7.240,00	12,83	BDI 1	15,85	114.754,00	RA
1.3.1.1.7.	SINAPI	92762	ARMAÇÃO DE PILAR OU VIGA DE ESTRUTURA CONVENCIONAL DE CONCRETO ARMADO UTILIZANDO AÇO CA-50 DE 10,0 MM - MONTAGEM. AF_06/2022	KG	572,00	10,83	BDI 1	13,38	7.653,40	RA

RECURSO

↓



PO - PLANILHA ORÇAMENTÁRIA
Orçamento Base para Licitação - OGU

Grau de Sigilo
#PUBLICO

Nº OPERAÇÃO 041332	Nº TransfereGOV 041332	PROPONENTE / TOMADOR Município de Taciba	APELIDO DO EMPREENDIMENTO Casa térrea acessível, 2 quartos, Autil=47,46m², conforme Portaria MCID 1416/2023			
LOCALIDADE SINAPI SAO PAULO	DATA BASE 05-25 (N DES.)	DESCRIÇÃO DO LOTE Construção de 20 unidades habitacionais	MUNICÍPIO / UF Taciba/SP	BDI 1 23,54%	BDI 2 0,00%	BDI 3 0,00%

Item	Fonte	Código	Descrição	Unidade	Quantidade	Custo Unitário (sem BDI) (R\$)	BDI (%)	Preço Unitário (com BDI) (R\$)	Preço Total (R\$)	RECURSO
Construção de 20 unidades habitacionais									2.799.949,41	
1.3.1.1.8.	SINAPI	92759	ARMAÇÃO DE PILAR OU VIGA DE ESTRUTURA CONVENCIONAL DE CONCRETO ARMADO UTILIZANDO AÇO CA-60 DE 5,0 MM - MONTAGEM. AF_06/2022	KG	78,00	14,82	BDI 1	18,31	1.428,20	RA
1.3.1.1.9.	Composição	97096_ADP-01	CONCRETAGEM DE RADIER, PISO DE CONCRETO OU LAJE SOBRE SOLO, FCK 20 MPA - LANÇAMENTO, ADENSAMENTO E ACABAMENTO. AF_09/2021	M3	181,60	471,55	BDI 1	582,55	105.791,00	RA
1.3.1.1.10.	SINAPI	93382	REATERRO MANUAL DE VALAS, COM COMPACTADOR DE SOLOS DE PERCUSSÃO. AF_08/2023	M3	13,60	33,26	BDI 1	41,09	558,80	RA
1.3.1.2.			IMPERMEABILIZAÇÃO					-	59.465,00	
1.3.1.2.1.	SINAPI	98555	IMPERMEABILIZAÇÃO DE SUPERFÍCIE COM ARGAMASSA POLIMÉRICA / MEMBRANA ACRÍLICA, 3 DEMÃOS. AF_09/2023	M2	1.326,60	35,77	BDI 1	44,19	58.622,40	RA
1.3.1.2.2.	Composição	4030_ADP-01	VEU DE POLIESTER PARA IMPERMEABILIZACAO	M2	92,40	7,38	BDI 1	9,12	842,60	RA
1.4.			SUPRAESTRUTURA					-	215.351,80	
1.4.1.			PILARES, VIGAS E LAJES					-	215.351,80	
1.4.1.0.1.	SINAPI	92427	MONTAGEM E DESMONTAGEM DE FÔRMA DE PILARES RETANGULARES E ESTRUTURAS SIMILARES, PÉ-DIREITO SIMPLES, EM CHAPA DE MADEIRA COMPENSADA RESINADA, 8 UTILIZAÇÕES. AF_09/2020	M2	287,80	71,31	BDI 1	88,10	25.355,20	RA
1.4.1.0.2.	Composição	92463_ADP-01	MONTAGEM E DESMONTAGEM DE FÔRMA DE VIGA, SEM ESCORAMENTO, PÉ-DIREITO SIMPLES, EM CHAPA DE MADEIRA RESINADA, 8 UTILIZAÇÕES.	M2	410,80	68,72	BDI 1	84,90	34.877,00	RA
1.4.1.0.3.	SINAPI	92463	MONTAGEM E DESMONTAGEM DE FÔRMA DE VIGA, ESCORAMENTO COM GARFO DE MADEIRA, PÉ-DIREITO SIMPLES, EM CHAPA DE MADEIRA RESINADA, 8 UTILIZAÇÕES. AF_09/2020	M2	82,60	118,18	BDI 1	146,00	12.059,60	RA
1.4.1.0.4.	SINAPI	92759	ARMAÇÃO DE PILAR OU VIGA DE ESTRUTURA CONVENCIONAL DE CONCRETO ARMADO UTILIZANDO AÇO CA-60 DE 5,0 MM - MONTAGEM. AF_06/2022	KG	1.408,00	14,82	BDI 1	18,31	25.780,40	RA
1.4.1.0.5.	SINAPI	92760	ARMAÇÃO DE PILAR OU VIGA DE ESTRUTURA CONVENCIONAL DE CONCRETO ARMADO UTILIZANDO AÇO CA-50 DE 6,3 MM - MONTAGEM. AF_06/2022	KG	300,00	13,50	BDI 1	16,68	5.004,00	RA
1.4.1.0.6.	SINAPI	92761	ARMAÇÃO DE PILAR OU VIGA DE ESTRUTURA CONVENCIONAL DE CONCRETO ARMADO UTILIZANDO AÇO CA-50 DE 8,0 MM - MONTAGEM. AF_06/2022	KG	1.306,00	12,33	BDI 1	15,23	19.890,40	RA
1.4.1.0.7.	SINAPI	92762	ARMAÇÃO DE PILAR OU VIGA DE ESTRUTURA CONVENCIONAL DE CONCRETO ARMADO UTILIZANDO AÇO CA-50 DE 10,0 MM - MONTAGEM. AF_06/2022	KG	1.712,00	10,83	BDI 1	13,38	22.906,60	RA
1.4.1.0.8.	SINAPI	101963	LAJE PRÉ-MOLDADA UNIDIRECIONAL, BIPOIADA, PARA PISO, ENCHIMENTO EM CERÂMICA, VIGOTA CONVENCIONAL, ALTURA TOTAL DA LAJE (ENCHIMENTO+CAPA) = (8+4). AF_11/2020	M2	115,40	185,08	BDI 1	228,65	26.386,20	RA
1.4.1.0.9.	Composição	103672_ADP-01	CONCRETAGEM DE PILARES, FCK = 20 MPA, COM USO DE BOMBA - LANÇAMENTO, ADENSAMENTO E ACABAMENTO. AF_02/2022_PS	M3	25,60	555,52	BDI 1	686,29	17.569,00	RA



PO - PLANILHA ORÇAMENTÁRIA
Orçamento Base para Licitação - OGU

Grau de Sigilo
#PUBLICO

Nº OPERAÇÃO 041332	Nº TransfereGOV 041332	PROPONENTE / TOMADOR Município de Taciba	APELIDO DO EMPREENDIMENTO Casa térrea acessível, 2 quartos, Autil=47,46m², conforme Portaria MCID 1416/2023			
LOCALIDADE SINAPI SAO PAULO	DATA BASE 05-25 (N DES.)	DESCRIÇÃO DO LOTE Construção de 20 unidades habitacionais	MUNICÍPIO / UF Taciba/SP	BDI 1 23,54%	BDI 2 0,00%	BDI 3 0,00%

Item	Fonte	Código	Descrição	Unidade	Quantidade	Custo Unitário (sem BDI) (R\$)	BDI (%)	Preço Unitário (com BDI) (R\$)	Preço Total (R\$)	
Construção de 20 unidades habitacionais									2.799.949,41	
1.4.1.0.10.	Composição	103674_ADP-01	CONCRETAGEM DE VIGAS E LAJES, FCK=20 MPA, PARA LAJES PREMOLDADAS COM JERICAS EM ELEVADOR DE CABO EM EDIFICAÇÃO DE MULTIPAVIMENTOS ATÉ 16 ANDARES - LANÇAMENTO, ADENSAMENTO E ACABAMENTO. AF_02/2022	M3	35,60	580,34	BDI 1	716,95	25.523,40	RA
1.5.			PAREDES E PAINÉIS					-	443.205,40	
1.5.1.			ALVENARIA/FECHAMENTOS					-	223.213,60	
1.5.1.0.1.	SINAPI	103360	ALVENARIA DE VEDAÇÃO DE BLOCOS CERÂMICOS FURADOS NA HORIZONTAL DE 14X19X29 CM (ESPESSURA 14 CM) E ARGAMASSA DE ASSENTAMENTO COM PREPARO EM BETONEIRA. AF_12/2021	M2	1.730,00	89,29	BDI 1	110,31	190.836,40	RA
1.5.1.0.2.	SINAPI	105024	VERGA MOLDADA IN LOCO EM CONCRETO, ESPESSURA DE *10* CM. AF_03/2024	M	324,00	56,52	BDI 1	69,82	22.621,60	RA
1.5.1.0.3.	SINAPI	105030	CONTRAVERGA MOLDADA IN LOCO EM CONCRETO, ESPESSURA DE *10* CM. AF_03/2024	M	184,00	42,92	BDI 1	53,02	9.755,60	RA
1.5.2.			ESQUADRIAS METÁLICAS					-	139.636,80	
1.5.2.0.1.	SINAPI	91338	PORTA DE ALUMÍNIO DE ABRIR COM LAMBRI, COM GUARNIÇÃO, FIXAÇÃO COM PARAFUSOS - FORNECIMENTO E INSTALAÇÃO. AF_12/2019	M2	67,20	885,21	BDI 1	1.093,59	73.489,20	RA
1.5.2.0.2.	SINAPI	94570	JANELA DE ALUMÍNIO DE CORRER COM 2 FOLHAS PARA VIDROS (VIDROS INCLUSOS), BATENTE/ REQUADRO 6 A 14 CM, ACABAMENTO COM ACETATO OU BRILHANTE, FIXAÇÃO COM PARAFUSO, SEM GUARNIÇÃO/ ALIZAR, DIMENSÕES 100X120 CM, VEDAÇÃO COM SILICONE, EXCLUSIVE CONTRAMARCO - FORNECIMENTO E INSTALAÇÃO. AF_11/2024	M2	52,00	355,91	BDI 1	439,69	22.863,80	RA
1.5.2.0.3.	SINAPI	94572	JANELA DE ALUMÍNIO DE CORRER COM 3 FOLHAS (2 VENEZIANAS E 1 FOLHA PARA VIDRO,VIDRO INCLUSO), BATENTE/ REQUADRO 6 A 14 CM, SEM ACABAMENTO, FIXAÇÃO COM PARAFUSO, SEM GUARNIÇÃO/ ALIZAR, DIMENSÕES 100X120 CM, VEDAÇÃO COM SILICONE, EXCLUSIVE CONTRAMARCO - FORNECIMENTO E INSTALAÇÃO. AF_11/2024	M2	56,00	509,64	BDI 1	629,61	35.258,20	RA
1.5.2.0.4.	SINAPI	94569	JANELA DE ALUMÍNIO TIPO MAXIM-AR, BATENTE/ REQUADRO 3 A 14 CM, VIDRO INCLUSO, FIXAÇÃO COM PARAFUSO, SEM GUARNIÇÃO/ ALIZAR, DIMENSÕES 60X80 (A X L) CM, SEM ACABAMENTO, VEDAÇÃO COM SILICONE, EXCLUSIVE CONTRAMARCO - FORNECIMENTO E INSTALAÇÃO. AF_11/2024	M2	9,60	676,71	BDI 1	836,01	8.025,60	RA
1.5.3.			ESQUADRIAS DE MADEIRAS					-	80.355,00	
1.5.3.0.1.	SINAPI	91314	KIT DE PORTA DE MADEIRA PARA PINTURA, SEMI-OCA (LEVE OU MÉDIA), PADRÃO POPULAR, 80X210CM, ESPESSURA DE 3,5CM, ITENS INCLUSOS: DOBRADIÇAS, MONTAGEM E INSTALAÇÃO DO BATENTE, FECHADURA COM EXECUÇÃO DO FURO - FORNECIMENTO E INSTALAÇÃO. AF_12/2019	UN	60,00	1.084,06	BDI 1	1.339,25	80.355,00	RA
1.6.			COBERTURA E PROTEÇÕES					-	529.362,40	

RECURSO

↓



PO - PLANILHA ORÇAMENTÁRIA
Orçamento Base para Licitação - OGU

Grau de Sigilo
#PUBLICO

Nº OPERAÇÃO 041332	Nº TransfereGOV 041332	PROPONENTE / TOMADOR Município de Taciba	APELIDO DO EMPREENDIMENTO Casa térrea acessível, 2 quartos, Autil=47,46m², conforme Portaria MCID 1416/2023			
LOCALIDADE SINAPI SAO PAULO	DATA BASE 05-25 (N DES.)	DESCRIÇÃO DO LOTE Construção de 20 unidades habitacionais	MUNICÍPIO / UF Taciba/SP	BDI 1 23,54%	BDI 2 0,00%	BDI 3 0,00%

Item	Fonte	Código	Descrição	Unidade	Quantidade	Custo Unitário (sem BDI) (R\$)	BDI (%)	Preço Unitário (com BDI) (R\$)	Preço Total (R\$)	
Construção de 20 unidades habitacionais									2.799.949,41	
1.6.1.			TELHADOS					-	529.362,40	
1.6.1.0.1.	SINAPI	92539	TRAMA DE MADEIRA COMPOSTA POR RIPAS, CAIBROS E TERÇAS PARA TELHADOS DE ATÉ 2 ÁGUAS PARA TELHA DE ENCAIXE DE CERÂMICA OU DE CONCRETO, INCLUSO TRANSPORTE VERTICAL. AF_07/2019	M2	1.469,80	89,86	BDI 1	111,01	163.162,40	RA
1.6.1.0.2.	SINAPI	94442	TELHAMENTO COM TELHA CERÂMICA DE ENCAIXE, TIPO ROMANA, COM ATÉ 2 ÁGUAS, INCLUSO TRANSPORTE VERTICAL. AF_07/2019	M2	1.469,80	61,15	BDI 1	75,54	111.028,60	RA
1.6.1.0.3.	SINAPI	102233	PINTURA IMUNIZANTE PARA MADEIRA, 1 DEMÃO. AF_01/2021	M2	2.076,00	12,70	BDI 1	15,69	32.572,40	RA
1.6.1.0.4.	SINAPI	94221	CUMEEIRA PARA TELHA CERÂMICA EMBOÇADA COM ARGAMASSA TRAÇO 1:2:9 (CIMENTO, CAL E AREIA) PARA TELHADOS COM ATÉ 2 ÁGUAS, INCLUSO TRANSPORTE VERTICAL. AF_07/2019	M	213,00	36,97	BDI 1	45,67	9.727,80	RA
1.6.1.0.5.	SINAPI	92548	FABRICAÇÃO E INSTALAÇÃO DE TESOURA INTEIRA EM MADEIRA NÃO APARELHADA, VÃO DE 6 M, PARA TELHA CERÂMICA OU DE CONCRETO, INCLUSO IÇAMENTO. AF_07/2019	UN	80,00	1.720,66	BDI 1	2.125,70	170.056,00	RA
1.6.1.0.6.	SINAPI	94226	SUBCOBERTURA COM MANTA PLÁSTICA REVESTIDA POR PELÍCULA DE ALUMÍNIO, INCLUSO TRANSPORTE VERTICAL. AF_07/2019	M2	1.469,80	23,58	BDI 1	29,13	42.815,20	RA
1.7.			REVESTIMENTOS					-	468.676,60	
1.7.1.			REVESTIMENTOS INTERNOS					-	115.409,40	
1.7.1.0.1.	SINAPI	87879	CHAPISCO APLICADO EM ALVENARIAS E ESTRUTURAS DE CONCRETO INTERNAS, COM COLHER DE PEDREIRO. ARGAMASSA TRAÇO 1:3 COM PREPARO EM BETONEIRA 400L. AF_10/2022	M2	2.722,00	4,82	BDI 1	5,95	16.196,00	RA
1.7.1.0.2.	SINAPI	87882	CHAPISCO APLICADO NO TETO OU EM ALVENARIA E ESTRUTURA, COM ROLO PARA TEXTURA ACRÍLICA. ARGAMASSA TRAÇO 1:4 E EMULSÃO POLIMÉRICA (ADESIVO) COM PREPARO EM BETONEIRA 400L. AF_10/2022	M2	88,80	6,39	BDI 1	7,89	700,60	RA
1.7.1.0.3.	SINAPI	87545	EMBOÇO, EM ARGAMASSA TRAÇO 1:2:8, PREPARO MECÂNICO, APLICADO MANUALMENTE EM PAREDES INTERNAS, PARA AMBIENTES COM ÁREA MENOR QUE 5M², E = 10MM, COM TALISCAS. AF_03/2024	M2	469,80	32,28	BDI 1	39,88	18.735,60	RA
1.7.1.0.4.	SINAPI	87547	MASSA ÚNICA, EM ARGAMASSA TRAÇO 1:2:8, PREPARO MECÂNICO, APLICADA MANUALMENTE EM PAREDES INTERNAS DE AMBIENTES COM ÁREA ENTRE 5M² E 10M², E = 10MM, COM TALISCAS. AF_03/2024	M2	1.601,00	28,41	BDI 1	35,10	56.195,20	RA
1.7.1.0.5.	SINAPI	104958	MASSA ÚNICA, EM ARGAMASSA TRAÇO 1:2:8 PREPARO MECÂNICO, APLICADA MANUALMENTE EM PAREDES INTERNAS DE AMBIENTES COM ÁREA MAIOR QUE 10M², E = 10MM, COM TALISCAS. AF_03/2024	M2	651,20	24,41	BDI 1	30,16	19.640,20	RA
1.7.1.0.6.	SINAPI	90408	MASSA ÚNICA, EM ARGAMASSA TRAÇO 1:2:8, PREPARO MECÂNICO, APLICADA MANUALMENTE EM TETO, E = 10MM, COM TALISCAS. AF_03/2024	M2	88,80	35,93	BDI 1	44,39	3.941,80	RA
1.7.2.			REVESTIMENTOS CERÂMICOS					-	37.391,40	
1.7.2.0.1.	SINAPI	87267	REVESTIMENTO CERÂMICO PARA PAREDES INTERNAS COM PLACAS TIPO ESMALTADA DE DIMENSÕES 20X20 CM APLICADAS A MEIA ALTURA DAS PAREDES. AF_02/2023 PE	M2	393,00	65,45	BDI 1	80,86	31.778,00	RA

RECURSO

↓



PO - PLANILHA ORÇAMENTÁRIA
Orçamento Base para Licitação - OGU

Grau de Sigilo
#PUBLICO

Nº OPERAÇÃO 041332	Nº TransfereGOV 041332	PROPONENTE / TOMADOR Município de Taciba	APELIDO DO EMPREENDIMENTO Casa térrea acessível, 2 quartos, Autil=47,46m², conforme Portaria MCID 1416/2023			
LOCALIDADE SINAPI SAO PAULO	DATA BASE 05-25 (N DES.)	DESCRIÇÃO DO LOTE Construção de 20 unidades habitacionais	MUNICÍPIO / UF Taciba/SP	BDI 1 23,54%	BDI 2 0,00%	BDI 3 0,00%

Item	Fonte	Código	Descrição	Unidade	Quantidade	Custo Unitário (sem BDI) (R\$)	BDI (%)	Preço Unitário (com BDI) (R\$)	Preço Total (R\$)	
Construção de 20 unidades habitacionais									2.799.949,41	
1.7.2.0.2.	SINAPI	87265	REVESTIMENTO CERÂMICO PARA PAREDES INTERNAS COM PLACAS TIPO ESMALTADA DE DIMENSÕES 20X20 CM APLICADAS NA ALTURA INTEIRA DAS PAREDES. AF_02/2023_PE	M2	76,80	59,16	BDI 1	73,09	5.613,40	RA
1.7.3.			REVESTIMENTOS EXTERNOS					-	91.680,60	
1.7.3.0.1.	SINAPI	87905	CHAPISCO APLICADO EM ALVENARIA (COM PRESENÇA DE VÃOS) E ESTRUTURAS DE CONCRETO DE FACHADA, COM COLHER DE PEDREIRO. ARGAMASSA TRAÇO 1:3 COM PREPARO EM BETONEIRA 400L. AF_10/2022	M2	607,00	9,33	BDI 1	11,53	6.998,80	RA
1.7.3.0.2.	SINAPI	87894	CHAPISCO APLICADO EM ALVENARIA (SEM PRESENÇA DE VÃOS) E ESTRUTURAS DE CONCRETO DE FACHADA, COM COLHER DE PEDREIRO. ARGAMASSA TRAÇO 1:3 COM PREPARO EM BETONEIRA 400L. AF_10/2022	M2	609,00	7,88	BDI 1	9,73	5.925,60	RA
1.7.3.0.3.	SINAPI	87792	EMBOÇO OU MASSA ÚNICA EM ARGAMASSA TRAÇO 1:2:8, PREPARO MECÂNICO COM BETONEIRA 400 L, APLICADA MANUALMENTE EM PANOS CEGOS DE FACHADA (SEM PRESENÇA DE VÃOS), ESPESSURA DE 25 MM. AF_08/2022	M2	609,00	43,43	BDI 1	53,65	32.672,80	RA
1.7.3.0.4.	SINAPI	87775	EMBOÇO OU MASSA ÚNICA EM ARGAMASSA TRAÇO 1:2:8, PREPARO MECÂNICO COM BETONEIRA 400 L, APLICADA MANUALMENTE EM PANOS DE FACHADA COM PRESENÇA DE VÃOS, ESPESSURA DE 25 MM. AF_08/2022	M2	607,00	61,45	BDI 1	75,92	46.083,40	RA
1.7.4.			FORROS					-	56.233,80	
1.7.4.0.1.	SINAPI	96111	FORRO EM RÉGUAS DE PVC, FRISADO, PARA AMBIENTES RESIDENCIAIS, INCLUSIVE ESTRUTURA UNIDIRECIONAL DE FIXAÇÃO. AF_08/2023_PS	M2	718,00	63,40	BDI 1	78,32	56.233,80	RA
1.7.5.			PINTURA					-	167.961,40	
1.7.5.1.			PINTURAS INTERNAS					-	116.230,00	
1.7.5.1.1.	SINAPI	88485	FUNDO SELADOR ACRÍLICO, APLICAÇÃO MANUAL EM PAREDE, UMA DEMÃO. AF_04/2023	M2	2.252,20	5,14	BDI 1	6,35	14.301,40	RA
1.7.5.1.2.	SINAPI	88484	FUNDO SELADOR ACRÍLICO, APLICAÇÃO MANUAL EM TETO, UMA DEMÃO. AF_04/2023	M2	88,80	6,35	BDI 1	7,84	696,20	RA
1.7.5.1.3.	SINAPI	104640	PINTURA LÁTEX ACRÍLICA STANDARD, APLICAÇÃO MANUAL EM TETO, DUAS DEMÃOS. AF_04/2023	M2	88,80	15,59	BDI 1	19,26	1.710,20	RA
1.7.5.1.4.	SINAPI	104642	PINTURA LÁTEX ACRÍLICA STANDARD, APLICAÇÃO MANUAL EM PAREDES, DUAS DEMÃOS. AF_04/2023	M2	2.252,20	12,60	BDI 1	15,57	35.066,80	RA
1.7.5.1.5.	SINAPI	88497	EMASSAMENTO COM MASSA LÁTEX, APLICAÇÃO EM PAREDE, DUAS DEMÃOS, LIXAMENTO MANUAL. AF_04/2023	M2	2.252,20	22,12	BDI 1	27,33	61.552,60	RA
1.7.5.1.6.	SINAPI	88494	EMASSAMENTO COM MASSA LÁTEX, APLICAÇÃO EM TETO, UMA DEMÃO, LIXAMENTO MANUAL. AF_04/2023	M2	88,80	26,46	BDI 1	32,69	2.902,80	RA
1.7.5.2.			PINTURAS EXTERNAS					-	27.858,60	
1.7.5.2.1.	SINAPI	88415	APLICAÇÃO MANUAL DE FUNDO SELADOR ACRÍLICO EM PAREDES EXTERNAS DE CASAS. AF_03/2024	M2	1.216,00	5,94	BDI 1	7,34	8.925,40	RA

RECURSO

↓



PO - PLANILHA ORÇAMENTÁRIA
Orçamento Base para Licitação - OGU

Grau de Sigilo
#PUBLICO

Nº OPERAÇÃO 041332	Nº TransfereGOV 041332	PROPONENTE / TOMADOR Município de Taciba	APELIDO DO EMPREENDIMENTO Casa térrea acessível, 2 quartos, Autil=47,46m², conforme Portaria MCID 1416/2023			
LOCALIDADE SINAPI SAO PAULO	DATA BASE 05-25 (N DES.)	DESCRIÇÃO DO LOTE Construção de 20 unidades habitacionais	MUNICÍPIO / UF Taciba/SP	BDI 1 23,54%	BDI 2 0,00%	BDI 3 0,00%

Item	Fonte	Código	Descrição	Unidade	Quantidade	Custo Unitário (sem BDI) (R\$)	BDI (%)	Preço Unitário (com BDI) (R\$)	Preço Total (R\$)	
Construção de 20 unidades habitacionais									2.799.949,41	
1.7.5.2.2.	SINAPI	104642	PINTURA LÁTEX ACRÍLICA STANDARD, APLICAÇÃO MANUAL EM PAREDES, DUAS DEMÃOS. AF_04/2023	M2	1.216,00	12,60	BDI 1	15,57	18.933,20	RA
1.7.5.3.			PINTURA ESQUADRIAS					-	23.872,80	
1.7.5.3.1.	SINAPI	102193	LIXAMENTO DE MADEIRA PARA APLICAÇÃO DE FUNDO OU PINTURA. AF_01/2021	M2	420,00	2,51	BDI 1	3,10	1.302,00	RA
1.7.5.3.2.	Composição	102198_ADP-01	PINTURA FUNDO NIVELADOR ACRÍLICO BRANCO EM MADEIRA.	M2	420,00	22,52	BDI 1	27,82	11.684,40	RA
1.7.5.3.3.	SINAPI	102219	PINTURA TINTA DE ACABAMENTO (PIGMENTADA) ESMALTE SINTÉTICO ACETINADO EM MADEIRA, 2 DEMÃOS. AF_01/2021	M2	420,00	20,98	BDI 1	25,92	10.886,40	RA
1.8.			PAVIMENTAÇÕES					-	132.893,80	
1.8.1.			PISO CERÂMICO					-	69.455,60	
1.8.1.0.1.	SINAPI	87247	REVESTIMENTO CERÂMICO PARA PISO COM PLACAS TIPO ESMALTADA DE DIMENSÕES 35X35 CM APLICADA EM AMBIENTES DE ÁREA ENTRE 5 M2 E 10 M2. AF_02/2023 PE	M2	336,00	58,80	BDI 1	72,64	24.407,00	RA
1.8.1.0.2.	SINAPI	87248	REVESTIMENTO CERÂMICO PARA PISO COM PLACAS TIPO ESMALTADA DE DIMENSÕES 35X35 CM APLICADA EM AMBIENTES DE ÁREA MAIOR QUE 10 M2. AF_02/2023 PE	M2	382,00	49,82	BDI 1	61,55	23.512,20	RA
1.8.1.0.3.	SINAPI	87246	REVESTIMENTO CERÂMICO PARA PISO COM PLACAS TIPO ESMALTADA DE DIMENSÕES 35X35 CM APLICADA EM AMBIENTES DE ÁREA MENOR QUE 5 M2. AF_02/2023 PE	M2	259,60	67,15	BDI 1	82,96	21.536,40	RA
1.8.2.			PISO CIMENTADO					-	21.271,00	
1.8.2.0.1.	SINAPI	97084	COMPACTAÇÃO MECÂNICA DE SOLO PARA EXECUÇÃO DE RADIER, PISO DE CONCRETO OU LAJE SOBRE SOLO, COM COMPACTADOR DE SOLOS TIPO PLACA VIBRATÓRIA. AF_09/2021	M2	323,00	0,91	BDI 1	1,12	361,80	RA
1.8.2.0.2.	SINAPI	94990	EXECUÇÃO DE PASSEIO (CALÇADA) OU PISO DE CONCRETO COM CONCRETO MOLDADO IN LOCO, FEITO EM OBRA, ACABAMENTO CONVENCIONAL, NÃO ARMADO. AF_08/2022	M3	22,60	748,90	BDI 1	925,19	20.909,20	RA
1.8.3.			RODAPÉS, SOLEIRAS E PEITORIS					-	42.167,20	
1.8.3.0.1.	SINAPI	98695	SOLEIRA EM MÁRMORE, LARGURA 15 CM, ESPESSURA 2,0 CM. AF_09/2020	M	50,40	125,56	BDI 1	155,12	7.818,00	RA
1.8.3.0.2.	SINAPI	88648	RODAPÉ CERÂMICO DE 7CM DE ALTURA COM PLACAS TIPO ESMALTADA DE DIMENSÕES 35X35CM. AF_02/2023	M	774,00	7,64	BDI 1	9,44	7.306,60	RA
1.8.3.0.3.	SINAPI	101965	PEITORIL LINEAR EM GRANITO OU MÁRMORE, L = 15CM, ASSENTADO COM ARGAMASSA 1:6 COM ADITIVO. AF_11/2020	M	130,00	168,38	BDI 1	208,02	27.042,60	RA
1.9.			INSTALAÇÕES					-	514.445,20	
1.9.1.			ELÉTRICAS / TELEFÔNICAS					-	239.063,60	
1.9.1.1.			CENTRO DE DISTRIBUIÇÃO ELÉTRICA					-	61.532,80	
1.9.1.1.1.	SINAPI	93653	DISJUNTOR MONOPOLAR TIPO DIN, CORRENTE NOMINAL DE 10A - FORNECIMENTO E INSTALAÇÃO. AF_10/2020	UN	40,00	12,13	BDI 1	14,99	599,60	RA
1.9.1.1.2.	SINAPI	93654	DISJUNTOR MONOPOLAR TIPO DIN, CORRENTE NOMINAL DE 16A - FORNECIMENTO E INSTALAÇÃO. AF_10/2020	UN	20,00	13,09	BDI 1	16,17	323,40	RA

RECURSO

↓



PO - PLANILHA ORÇAMENTÁRIA
Orçamento Base para Licitação - OGU

Grau de Sigilo
#PUBLICO

Nº OPERAÇÃO 041332	Nº TransfereGOV 041332	PROPONENTE / TOMADOR Município de Taciba	APELIDO DO EMPREENDIMENTO Casa térrea acessível, 2 quartos, Autil=47,46m², conforme Portaria MCID 1416/2023			
LOCALIDADE SINAPI SAO PAULO	DATA BASE 05-25 (N DES.)	DESCRIÇÃO DO LOTE Construção de 20 unidades habitacionais	MUNICÍPIO / UF Taciba/SP	BDI 1 23,54%	BDI 2 0,00%	BDI 3 0,00%

Item	Fonte	Código	Descrição	Unidade	Quantidade	Custo Unitário (sem BDI) (R\$)	BDI (%)	Preço Unitário (com BDI) (R\$)	Preço Total (R\$)	
Construção de 20 unidades habitacionais									2.799.949,41	
1.9.1.1.3.	SINAPI	93656	DISJUNTOR MONOPOLAR TIPO DIN, CORRENTE NOMINAL DE 25A - FORNECIMENTO E INSTALAÇÃO. AF_10/2020	UN	20,00	14,83	BDI 1	18,32	366,40	RA
1.9.1.1.4.	SINAPI	93659	DISJUNTOR MONOPOLAR TIPO DIN, CORRENTE NOMINAL DE 50A - FORNECIMENTO E INSTALAÇÃO. AF_10/2020	UN	20,00	29,04	BDI 1	35,88	717,60	RA
1.9.1.1.5.	Composição	93674_ADP-01	DISJUNTOR BIPOLAR TIPO DR, CORRENTE NOMINAL DE 25A - FORNECIMENTO E INSTALAÇÃO.	UN	40,00	222,75	BDI 1	275,19	11.007,60	RA
1.9.1.1.6.	SINAPI	101493	ENTRADA DE ENERGIA ELÉTRICA, AÉREA, MONOFÁSICA, COM CAIXA DE EMBUTIR, CABO DE 10 MM2 E DISJUNTOR DIN 50A (NÃO INCLUSO O POSTE DE CONCRETO). AF_07/2020_PS	UN	20,00	1.722,36	BDI 1	2.127,80	42.556,00	RA
1.9.1.1.7.	Composição	101873_ADP-01	QUADRO DE DISTRIBUIÇÃO DE LUZ EM PVC PARA 12 DISJUNTORES - FORNECIMENTO E INSTALAÇÃO.	UN	20,00	241,31	BDI 1	298,11	5.962,20	RA
1.9.1.2.			ILUMINAÇÃO, TOMADAS E INTERRUPTORES					-	55.001,20	
1.9.1.2.1.	SINAPI	103782	LUMINÁRIA TIPO PLAFON CIRCULAR, DE SOBREPOR, COM LED DE 12/13 W - FORNECIMENTO E INSTALAÇÃO. AF_09/2024	UN	140,00	36,03	BDI 1	44,51	6.231,40	RA
1.9.1.2.2.	SINAPI	97610	LÂMPADA COMPACTA DE LED 10 W, BASE E27 - FORNECIMENTO E INSTALAÇÃO. AF_09/2024	UN	140,00	16,06	BDI 1	19,84	2.777,60	RA
1.9.1.2.3.	SINAPI	91953	INTERRUPTOR SIMPLES (1 MÓDULO), 10A/250V, INCLUINDO SUPORTE E PLACA - FORNECIMENTO E INSTALAÇÃO. AF_03/2023	UN	100,00	39,24	BDI 1	48,48	4.848,00	RA
1.9.1.2.4.	SINAPI	91959	INTERRUPTOR SIMPLES (2 MÓDULOS), 10A/250V, INCLUINDO SUPORTE E PLACA - FORNECIMENTO E INSTALAÇÃO. AF_03/2023	UN	20,00	59,36	BDI 1	73,33	1.466,60	RA
1.9.1.2.5.	SINAPI	92000	TOMADA BAIXA DE EMBUTIR (1 MÓDULO), 2P+T 10 A, INCLUINDO SUPORTE E PLACA - FORNECIMENTO E INSTALAÇÃO. AF_03/2023	UN	200,00	40,98	BDI 1	50,63	10.126,00	RA
1.9.1.2.6.	SINAPI	91996	TOMADA MÉDIA DE EMBUTIR (1 MÓDULO), 2P+T 10 A, INCLUINDO SUPORTE E PLACA - FORNECIMENTO E INSTALAÇÃO. AF_03/2023	UN	120,00	46,73	BDI 1	57,73	6.927,60	RA
1.9.1.2.7.	SINAPI	91993	TOMADA ALTA DE EMBUTIR (1 MÓDULO), 2P+T 20 A, INCLUINDO SUPORTE E PLACA - FORNECIMENTO E INSTALAÇÃO. AF_03/2023	UN	20,00	63,86	BDI 1	78,89	1.577,80	RA
1.9.1.2.8.	SINAPI	91985	INTERRUPTOR PULSADOR CAMPAINHA (1 MÓDULO), 10A/250V, INCLUINDO SUPORTE E PLACA - FORNECIMENTO E INSTALAÇÃO. AF_03/2023	UN	20,00	38,09	BDI 1	47,06	941,20	RA
1.9.1.2.9.	SINAPI	91987	CAMPAINHA CIGARRA (1 MÓDULO), 10A/250V, INCLUINDO SUPORTE E PLACA - FORNECIMENTO E INSTALAÇÃO. AF_03/2023	UN	20,00	61,05	BDI 1	75,42	1.508,40	RA
1.9.1.2.10.	Composição	91947_ADP-01	SUPORTE PARAFUSADO COM ESPELHO / PLACA DE ENCAIXE 4" X 2" BAIXO (0,30 M DO PISO) PARA PONTO ELÉTRICO - FORNECIMENTO E INSTALAÇÃO.	UN	40,00	11,04	BDI 1	13,64	545,60	RA
1.9.1.2.11.	SINAPI	91941	CAIXA RETANGULAR 4" X 2" BAIXA (0,30 M DO PISO), PVC, INSTALADA EM PAREDE - FORNECIMENTO E INSTALAÇÃO. AF_03/2023	UN	240,00	14,94	BDI 1	18,46	4.430,40	RA
1.9.1.2.12.	SINAPI	91940	CAIXA RETANGULAR 4" X 2" MÉDIA (1,30 M DO PISO), PVC, INSTALADA EM PAREDE - FORNECIMENTO E INSTALAÇÃO. AF_03/2023	UN	260,00	24,67	BDI 1	30,48	7.924,80	RA
1.9.1.2.13.	SINAPI	91939	CAIXA RETANGULAR 4" X 2" ALTA (2,00 M DO PISO), PVC, INSTALADA EM PAREDE - FORNECIMENTO E INSTALAÇÃO. AF_03/2023	UN	40,00	44,52	BDI 1	55,00	2.200,00	RA

RECURSO

↓



PO - PLANILHA ORÇAMENTÁRIA
Orçamento Base para Licitação - OGU

Grau de Sigilo
#PUBLICO

Nº OPERAÇÃO 041332	Nº TransfereGOV 041332	PROPONENTE / TOMADOR Município de Taciba	APELIDO DO EMPREENDIMENTO Casa térrea acessível, 2 quartos, Autil=47,46m², conforme Portaria MCID 1416/2023			
LOCALIDADE SINAPI SAO PAULO	DATA BASE 05-25 (N DES.)	DESCRIÇÃO DO LOTE Construção de 20 unidades habitacionais	MUNICÍPIO / UF Taciba/SP	BDI 1 23,54%	BDI 2 0,00%	BDI 3 0,00%

Item	Fonte	Código	Descrição	Unidade	Quantidade	Custo Unitário (sem BDI) (R\$)	BDI (%)	Preço Unitário (com BDI) (R\$)	Preço Total (R\$)	RECURSO
Construção de 20 unidades habitacionais									2.799.949,41	
1.9.1.2.14.	SINAPI	91937	CAIXA OCTOGONAL 3" X 3", PVC, INSTALADA EM LAJE - FORNECIMENTO E INSTALAÇÃO. AF_03/2023	UN	140,00	20,21	BDI 1	24,97	3.495,80	RA
1.9.1.3.			FIOS E CABOS					-	122.529,60	
1.9.1.3.1.	SINAPI	91924	CABO DE COBRE FLEXÍVEL ISOLADO, 1,5 MM², ANTI-CHAMA 450/750 V, PARA CIRCUITOS TERMINAIS - FORNECIMENTO E INSTALAÇÃO. AF_03/2023	M	1.958,00	3,69	BDI 1	4,56	8.928,40	RA
1.9.1.3.2.	SINAPI	91926	CABO DE COBRE FLEXÍVEL ISOLADO, 2,5 MM², ANTI-CHAMA 450/750 V, PARA CIRCUITOS TERMINAIS - FORNECIMENTO E INSTALAÇÃO. AF_03/2023	M	5.176,00	5,23	BDI 1	6,46	33.437,00	RA
1.9.1.3.3.	SINAPI	91928	CABO DE COBRE FLEXÍVEL ISOLADO, 4 MM², ANTI-CHAMA 450/750 V, PARA CIRCUITOS TERMINAIS - FORNECIMENTO E INSTALAÇÃO. AF_03/2023	M	496,00	7,96	BDI 1	9,83	4.875,60	RA
1.9.1.3.4.	SINAPI	101884	CABO DE COBRE ISOLADO, 10 MM², ANTI-CHAMA 450/750 V, INSTALADO EM ELETROCALHA OU PERFILADO - FORNECIMENTO E INSTALAÇÃO. AF_10/2020	M	518,00	11,49	BDI 1	14,19	7.350,40	RA
1.9.1.3.5.	SINAPI	92980	CABO DE COBRE FLEXÍVEL ISOLADO, 10 MM², ANTI-CHAMA 0,6/1,0 KV, PARA DISTRIBUIÇÃO - FORNECIMENTO E INSTALAÇÃO. AF_10/2020	M	166,00	11,37	BDI 1	14,05	2.332,40	RA
1.9.1.3.6.	SINAPI	91834	ELETRODUTO FLEXÍVEL CORRUGADO, PVC, DN 25 MM (3/4"), PARA CIRCUITOS TERMINAIS, INSTALADO EM FORRO - FORNECIMENTO E INSTALAÇÃO. AF_03/2023	M	894,00	22,17	BDI 1	27,39	24.486,60	RA
1.9.1.3.7.	SINAPI	91854	ELETRODUTO FLEXÍVEL CORRUGADO, PVC, DN 25 MM (3/4"), PARA CIRCUITOS TERMINAIS, INSTALADO EM PAREDE - FORNECIMENTO E INSTALAÇÃO. AF_03/2023	M	1.166,00	12,56	BDI 1	15,52	18.096,40	RA
1.9.1.3.8.	SINAPI	91845	ELETRODUTO FLEXÍVEL CORRUGADO REFORÇADO, PVC, DN 25 MM (3/4"), PARA CIRCUITOS TERMINAIS, INSTALADO EM LAJE - FORNECIMENTO E INSTALAÇÃO. AF_03/2023	M	441,20	9,25	BDI 1	11,43	5.043,00	RA
1.9.1.3.9.	SINAPI	90447	RASGO LINEAR MANUAL EM ALVENARIA, PARA ELETRODUTOS, DIÂMETROS MENORES OU IGUAIS A 40 MM. AF_09/2023	M	1.166,00	12,48	BDI 1	15,42	17.979,80	RA
1.9.2.			HIDRÁULICAS / GÁS / INCÊNCIO					-	74.060,60	
1.9.2.1.			TUBULAÇÕES E CONEXÕES HIDRÁULICAS					-	23.448,80	
1.9.2.1.1.	SINAPI	90373	JOELHO 90 GRAUS COM BUCHA DE LATÃO, PVC, SOLDÁVEL, DN 25MM, X 1/2 INSTALADO EM RAMAL OU SUB-RAMAL DE ÁGUA - FORNECIMENTO E INSTALAÇÃO. AF_06/2022	UN	140,00	15,67	BDI 1	19,36	2.710,40	RA
1.9.2.1.2.	SINAPI	89408	JOELHO 90 GRAUS, PVC, SOLDÁVEL, DN 25MM, INSTALADO EM RAMAL DE DISTRIBUIÇÃO DE ÁGUA - FORNECIMENTO E INSTALAÇÃO. AF_06/2022	UN	160,00	11,29	BDI 1	13,95	2.232,00	RA
1.9.2.1.3.	SINAPI	89395	TE, PVC, SOLDÁVEL, DN 25MM, INSTALADO EM RAMAL OU SUB-RAMAL DE ÁGUA - FORNECIMENTO E INSTALAÇÃO. AF_06/2022	UN	80,00	16,99	BDI 1	20,99	1.679,20	RA
1.9.2.1.4.	SINAPI	89383	ADAPTADOR CURTO COM BOLSA E ROSCA PARA REGISTRO, PVC, SOLDÁVEL, DN 25MM X 3/4, INSTALADO EM RAMAL OU SUB-RAMAL DE ÁGUA - FORNECIMENTO E INSTALAÇÃO. AF_06/2022	UN	160,00	8,43	BDI 1	10,41	1.665,60	RA



PO - PLANILHA ORÇAMENTÁRIA
Orçamento Base para Licitação - OGU

Grau de Sigilo
#PUBLICO

Nº OPERAÇÃO 041332	Nº TransfereGOV 041332	PROPONENTE / TOMADOR Município de Taciba	APELIDO DO EMPREENDIMENTO Casa térrea acessível, 2 quartos, Autil=47,46m², conforme Portaria MCID 1416/2023			
LOCALIDADE SINAPI SAO PAULO	DATA BASE 05-25 (N DES.)	DESCRIÇÃO DO LOTE Construção de 20 unidades habitacionais	MUNICÍPIO / UF Taciba/SP	BDI 1 23,54%	BDI 2 0,00%	BDI 3 0,00%

Item	Fonte	Código	Descrição	Unidade	Quantidade	Custo Unitário (sem BDI) (R\$)	BDI (%)	Preço Unitário (com BDI) (R\$)	Preço Total (R\$)	RECURSO
Construção de 20 unidades habitacionais									2.799.949,41	
1.9.2.1.5.	SINAPI	89446	TUBO, PVC, SOLDÁVEL, DE 25MM, INSTALADO EM PRUMADA DE ÁGUA - FORNECIMENTO E INSTALAÇÃO. AF_06/2022	M	102,00	5,91	BDI 1	7,30	744,60	RA
1.9.2.1.6.	SINAPI	89356	TUBO, PVC, SOLDÁVEL, DE 25MM, INSTALADO EM RAMAL OU SUB-RAMAL DE ÁGUA - FORNECIMENTO E INSTALAÇÃO. AF_06/2022	M	174,00	31,34	BDI 1	38,72	6.737,20	RA
1.9.2.1.7.	Composição	CPU-01	FORNECIMENTO E INSTALAÇÃO DE PRESSURIZADOR ACOPLADO AO CHUVEIRO (TENSÃO: 220V - PRESSÃO MÍNIMA: 0,7MCA / PRESSÃO MÁXIMA: 2,5MCA - ENTRADA 1/2" / SAÍDA 1/2")	UN	20,00	310,82	BDI 1	383,99	7.679,80	RA
1.9.2.2.			REGISTROS					-	11.528,20	
1.9.2.2.1.	SINAPI	89985	REGISTRO DE PRESSÃO BRUTO, LATÃO, ROSCÁVEL, 3/4", COM ACABAMENTO E CANOPLA CROMADOS - FORNECIMENTO E INSTALAÇÃO. AF_08/2021	UN	20,00	73,93	BDI 1	91,33	1.826,60	RA
1.9.2.2.2.	SINAPI	89987	REGISTRO DE GAVETA BRUTO, LATÃO, ROSCÁVEL, 3/4", COM ACABAMENTO E CANOPLA CROMADOS - FORNECIMENTO E INSTALAÇÃO. AF_08/2021	UN	60,00	77,45	BDI 1	95,68	5.740,80	RA
1.9.2.2.3.	SINAPI	94490	REGISTRO DE ESFERA, PVC, SOLDÁVEL, COM VOLANTE, DN 32 MM - FORNECIMENTO E INSTALAÇÃO. AF_08/2021	UN	40,00	49,07	BDI 1	60,62	2.424,80	RA
1.9.2.2.4.	SINAPI	86885	ENGATE FLEXÍVEL EM PLÁSTICO BRANCO, 1/2" X 40CM - FORNECIMENTO E INSTALAÇÃO. AF_01/2020	UN	80,00	15,54	BDI 1	19,20	1.536,00	RA
1.9.2.3.			ENTRADA / ALIMENTAÇÃO HIDRÁULICA					-	13.652,00	
1.9.2.3.1.	SINAPI	97741	KIT CAVALETE PARA MEDIÇÃO DE ÁGUA - ENTRADA INDIVIDUALIZADA, EM PVC 25 MM (3/4"), PARA 1 MEDIDOR - FORNECIMENTO E INSTALAÇÃO (EXCLUSIVE HIDRÔMETRO). AF_03/2024	UN	20,00	189,60	BDI 1	234,23	4.684,60	RA
1.9.2.3.2.	Composição	104994_ADP-01	CAIXA DE EMBUTIR EM POLICARBONATO PARA ABRIGO DE HIDRÔMETRO - FORNECIMENTO E INSTALAÇÃO (EXCLUSIVE HIDRÔMETRO).	UN	20,00	167,87	BDI 1	207,39	4.147,80	RA
1.9.2.3.3.	SINAPI	89353	REGISTRO DE GAVETA BRUTO, LATÃO, ROSCÁVEL, 3/4" - FORNECIMENTO E INSTALAÇÃO. AF_08/2021	UN	20,00	33,16	BDI 1	40,97	819,40	RA
1.9.2.3.4.	SINAPI	89402	TUBO, PVC, SOLDÁVEL, DE 25MM, INSTALADO EM RAMAL DE DISTRIBUIÇÃO DE ÁGUA - FORNECIMENTO E INSTALAÇÃO. AF_06/2022	M	135,00	15,72	BDI 1	19,42	2.621,80	RA
1.9.2.3.5.	SINAPI	89446	TUBO, PVC, SOLDÁVEL, DE 25MM, INSTALADO EM PRUMADA DE ÁGUA - FORNECIMENTO E INSTALAÇÃO. AF_06/2022	M	60,00	5,91	BDI 1	7,30	438,00	RA
1.9.2.3.6.	SINAPI	89408	JOELHO 90 GRAUS, PVC, SOLDÁVEL, DN 25MM, INSTALADO EM RAMAL DE DISTRIBUIÇÃO DE ÁGUA - FORNECIMENTO E INSTALAÇÃO. AF_06/2022	UN	40,00	11,29	BDI 1	13,95	558,00	RA
1.9.2.3.7.	SINAPI	89440	TE, PVC, SOLDÁVEL, DN 25MM, INSTALADO EM RAMAL DE DISTRIBUIÇÃO DE ÁGUA - FORNECIMENTO E INSTALAÇÃO. AF_06/2022	UN	20,00	15,48	BDI 1	19,12	382,40	RA
1.9.2.4.			CAIXA D'ÁGUA E BARRILETE					-	25.431,60	
1.9.2.4.1.	SINAPI	102605	CAIXA D'ÁGUA EM POLIETILENO, 500 LITROS - FORNECIMENTO E INSTALAÇÃO. AF_06/2021	UN	20,00	281,23	BDI 1	347,43	6.948,60	RA
1.9.2.4.2.	SINAPI	102591	FURO EM CAIXA D'ÁGUA COM ESPESSURA DE 2 ATÉ 5 MM E DIÂMETRO DE 25 MM. AF_06/2021	UN	20,00	5,98	BDI 1	7,39	147,80	RA



PO - PLANILHA ORÇAMENTÁRIA
Orçamento Base para Licitação - OGU

Grau de Sigilo
#PUBLICO

Nº OPERAÇÃO 041332	Nº TransfereGOV 041332	PROPONENTE / TOMADOR Município de Taciba	APELIDO DO EMPREENDIMENTO Casa térrea acessível, 2 quartos, Autil=47,46m², conforme Portaria MCID 1416/2023			
LOCALIDADE SINAPI SAO PAULO	DATA BASE 05-25 (N DES.)	DESCRIÇÃO DO LOTE Construção de 20 unidades habitacionais	MUNICÍPIO / UF Taciba/SP	BDI 1 23,54%	BDI 2 0,00%	BDI 3 0,00%

Item	Fonte	Código	Descrição	Unidade	Quantidade	Custo Unitário (sem BDI) (R\$)	BDI (%)	Preço Unitário (com BDI) (R\$)	Preço Total (R\$)	RECURSO
Construção de 20 unidades habitacionais									2.799.949,41	
1.9.2.4.3.	SINAPI	102593	FURO EM CAIXA D'ÁGUA COM ESPESSURA DE 2 ATÉ 5 MM E DIÂMETRO DE 32 MM. AF_06/2021	UN	40,00	6,74	BDI 1	8,33	333,20	RA
1.9.2.4.4.	SINAPI	94703	ADAPTADOR COM FLANGE E ANEL DE VEDAÇÃO, PVC, SOLDÁVEL, DN 25 MM X 3/4", INSTALADO EM RESERVAÇÃO PREDIAL DE ÁGUA - FORNECIMENTO E INSTALAÇÃO. AF_04/2024	UN	20,00	22,68	BDI 1	28,02	560,40	RA
1.9.2.4.5.	SINAPI	94704	ADAPTADOR COM FLANGE E ANEL DE VEDAÇÃO, PVC, SOLDÁVEL, DN 32 MM X 1", INSTALADO EM RESERVAÇÃO PREDIAL DE ÁGUA - FORNECIMENTO E INSTALAÇÃO. AF_04/2024	UN	40,00	29,62	BDI 1	36,59	1.463,60	RA
1.9.2.4.6.	SINAPI	94796	TORNEIRA DE BOIA PARA CAIXA D'ÁGUA, ROSCÁVEL, 3/4" - FORNECIMENTO E INSTALAÇÃO. AF_08/2021	UN	20,00	60,64	BDI 1	74,91	1.498,20	RA
1.9.2.4.7.	SINAPI	89408	JOELHO 90 GRAUS, PVC, SOLDÁVEL, DN 25MM, INSTALADO EM RAMAL DE DISTRIBUIÇÃO DE ÁGUA - FORNECIMENTO E INSTALAÇÃO. AF_06/2022	UN	160,00	11,29	BDI 1	13,95	2.232,00	RA
1.9.2.4.8.	SINAPI	89413	JOELHO 90 GRAUS, PVC, SOLDÁVEL, DN 32MM, INSTALADO EM RAMAL DE DISTRIBUIÇÃO DE ÁGUA - FORNECIMENTO E INSTALAÇÃO. AF_06/2022	UN	80,00	15,24	BDI 1	18,83	1.506,40	RA
1.9.2.4.9.	SINAPI	89414	JOELHO 45 GRAUS, PVC, SOLDÁVEL, DN 32MM, INSTALADO EM RAMAL DE DISTRIBUIÇÃO DE ÁGUA - FORNECIMENTO E INSTALAÇÃO. AF_06/2022	UN	20,00	17,04	BDI 1	21,05	421,00	RA
1.9.2.4.10.	SINAPI	103953	BUCHA DE REDUÇÃO, CURTA, PVC, SOLDÁVEL, DN 32 X 25 MM, INSTALADO EM RAMAL DE DISTRIBUIÇÃO DE ÁGUA - FORNECIMENTO E INSTALAÇÃO. AF_06/2022	UN	40,00	9,16	BDI 1	11,32	452,80	RA
1.9.2.4.11.	SINAPI	89443	TE, PVC, SOLDÁVEL, DN 32MM, INSTALADO EM RAMAL DE DISTRIBUIÇÃO DE ÁGUA - FORNECIMENTO E INSTALAÇÃO. AF_06/2022	UN	60,00	21,12	BDI 1	26,09	1.565,40	RA
1.9.2.4.12.	SINAPI	89445	TÊ DE REDUÇÃO, PVC, SOLDÁVEL, DN 32MM X 25MM, INSTALADO EM RAMAL DE DISTRIBUIÇÃO DE ÁGUA - FORNECIMENTO E INSTALAÇÃO. AF_06/2022	UN	20,00	22,70	BDI 1	28,04	560,80	RA
1.9.2.4.13.	SINAPI	89402	TUBO, PVC, SOLDÁVEL, DE 25MM, INSTALADO EM RAMAL DE DISTRIBUIÇÃO DE ÁGUA - FORNECIMENTO E INSTALAÇÃO. AF_06/2022	M	88,00	15,72	BDI 1	19,42	1.709,00	RA
1.9.2.4.14.	SINAPI	89403	TUBO, PVC, SOLDÁVEL, DE 32MM, INSTALADO EM RAMAL DE DISTRIBUIÇÃO DE ÁGUA - FORNECIMENTO E INSTALAÇÃO. AF_06/2022	M	211,00	23,14	BDI 1	28,59	6.032,40	RA
1.9.3.			SANITÁRIAS / PLUVIAL					-	147.925,60	
1.9.3.1.			TUBULAÇÕES E CONEXÕES SANITÁRIAS					-	61.799,80	
1.9.3.1.1.	SINAPI	89726	JOELHO 45 GRAUS, PVC, SERIE NORMAL, ESGOTO PREDIAL, DN 40 MM, JUNTA SOLDÁVEL, FORNECIDO E INSTALADO EM RAMAL DE DESCARGA OU RAMAL DE ESGOTO SANITÁRIO. AF_08/2022	UN	60,00	13,01	BDI 1	16,07	964,20	RA
1.9.3.1.2.	SINAPI	89732	JOELHO 45 GRAUS, PVC, SERIE NORMAL, ESGOTO PREDIAL, DN 50 MM, JUNTA ELÁSTICA, FORNECIDO E INSTALADO EM RAMAL DE DESCARGA OU RAMAL DE ESGOTO SANITÁRIO. AF_08/2022	UN	40,00	17,84	BDI 1	22,04	881,60	RA



PO - PLANILHA ORÇAMENTÁRIA
Orçamento Base para Licitação - OGU

Grau de Sigilo
#PUBLICO

Nº OPERAÇÃO 041332	Nº TransfereGOV 041332	PROPONENTE / TOMADOR Município de Taciba	APELIDO DO EMPREENDIMENTO Casa térrea acessível, 2 quartos, Autil=47,46m², conforme Portaria MCID 1416/2023			
LOCALIDADE SINAPI SAO PAULO	DATA BASE 05-25 (N DES.)	DESCRIÇÃO DO LOTE Construção de 20 unidades habitacionais	MUNICÍPIO / UF Taciba/SP	BDI 1 23,54%	BDI 2 0,00%	BDI 3 0,00%

Item	Fonte	Código	Descrição	Unidade	Quantidade	Custo Unitário (sem BDI) (R\$)	BDI (%)	Preço Unitário (com BDI) (R\$)	Preço Total (R\$)	RECURSO
Construção de 20 unidades habitacionais									2.799.949,41	
1.9.3.1.3.	SINAPI	89724	JOELHO 90 GRAUS, PVC, SERIE NORMAL, ESGOTO PREDIAL, DN 40 MM, JUNTA SOLDÁVEL, FORNECIDO E INSTALADO EM RAMAL DE DESCARGA OU RAMAL DE ESGOTO SANITÁRIO. AF_08/2022	UN	40,00	12,77	BDI 1	15,78	631,20	RA
1.9.3.1.4.	SINAPI	89731	JOELHO 90 GRAUS, PVC, SERIE NORMAL, ESGOTO PREDIAL, DN 50 MM, JUNTA ELÁSTICA, FORNECIDO E INSTALADO EM RAMAL DE DESCARGA OU RAMAL DE ESGOTO SANITÁRIO. AF_08/2022	UN	180,00	17,05	BDI 1	21,06	3.790,80	RA
1.9.3.1.5.	SINAPI	89744	JOELHO 90 GRAUS, PVC, SERIE NORMAL, ESGOTO PREDIAL, DN 100 MM, JUNTA ELÁSTICA, FORNECIDO E INSTALADO EM RAMAL DE DESCARGA OU RAMAL DE ESGOTO SANITÁRIO. AF_08/2022	UN	20,00	30,40	BDI 1	37,56	751,20	RA
1.9.3.1.6.	SINAPI	89784	TE, PVC, SERIE NORMAL, ESGOTO PREDIAL, DN 50 X 50 MM, JUNTA ELÁSTICA, FORNECIDO E INSTALADO EM RAMAL DE DESCARGA OU RAMAL DE ESGOTO SANITÁRIO. AF_08/2022	UN	20,00	27,15	BDI 1	33,54	670,80	RA
1.9.3.1.7.	SINAPI	104345	JUNÇÃO DE REDUÇÃO INVERTIDA, PVC, SÉRIE NORMAL, ESGOTO PREDIAL, DN 100 X 50 MM, JUNTA ELÁSTICA, FORNECIDO E INSTALADO EM RAMAL DE DESCARGA OU RAMAL DE ESGOTO SANITÁRIO. AF_08/2022	UN	20,00	46,87	BDI 1	57,90	1.158,00	RA
1.9.3.1.8.	SINAPI	104348	TERMINAL DE VENTILAÇÃO, PVC, SÉRIE NORMAL, ESGOTO PREDIAL, DN 50 MM, JUNTA SOLDÁVEL, FORNECIDO E INSTALADO EM PRUMADA DE ESGOTO SANITÁRIO OU VENTILAÇÃO. AF_08/2022	UN	20,00	11,82	BDI 1	14,60	292,00	RA
1.9.3.1.9.	SINAPI	89711	TUBO PVC, SERIE NORMAL, ESGOTO PREDIAL, DN 40 MM, FORNECIDO E INSTALADO EM RAMAL DE DESCARGA OU RAMAL DE ESGOTO SANITÁRIO. AF_08/2022	M	67,00	27,90	BDI 1	34,47	2.309,40	RA
1.9.3.1.10.	SINAPI	89712	TUBO PVC, SERIE NORMAL, ESGOTO PREDIAL, DN 50 MM, FORNECIDO E INSTALADO EM RAMAL DE DESCARGA OU RAMAL DE ESGOTO SANITÁRIO. AF_08/2022	M	204,20	34,50	BDI 1	42,62	8.703,00	RA
1.9.3.1.11.	SINAPI	89798	TUBO PVC, SERIE NORMAL, ESGOTO PREDIAL, DN 50 MM, FORNECIDO E INSTALADO EM PRUMADA DE ESGOTO SANITÁRIO OU VENTILAÇÃO. AF_08/2022	M	80,00	15,18	BDI 1	18,75	1.500,00	RA
1.9.3.1.12.	SINAPI	89714	TUBO PVC, SERIE NORMAL, ESGOTO PREDIAL, DN 100 MM, FORNECIDO E INSTALADO EM RAMAL DE DESCARGA OU RAMAL DE ESGOTO SANITÁRIO. AF_08/2022	M	676,00	48,07	BDI 1	59,39	40.147,60	RA
1.9.3.2.			ACESSÓRIOS / CAIXAS SANITÁRIAS					-	86.125,80	
1.9.3.2.1.	SINAPI	97902	CAIXA ENTERRADA HIDRÁULICA RETANGULAR EM ALVENARIA COM TIJOLOS CERÂMICOS MACIÇOS, DIMENSÕES INTERNAS: 0.6X0,6X0,6 M PARA REDE DE ESGOTO. AF_12/2020	UN	100,00	615,89	BDI 1	760,87	76.087,00	RA
1.9.3.2.2.	SINAPI	89707	CAIXA SIFONADA, PVC, DN 100 X 100 X 50 MM, JUNTA ELÁSTICA, FORNECIDA E INSTALADA EM RAMAL DE DESCARGA OU EM RAMAL DE ESGOTO SANITÁRIO. AF_08/2022	UN	20,00	55,54	BDI 1	68,61	1.372,20	RA
1.9.3.2.3.	SINAPI	104327	RALO SIFONADO REDONDO, PVC, DN 100 X 40 MM, JUNTA SOLDÁVEL, FORNECIDO E INSTALADO EM RAMAL DE DESCARGA OU EM RAMAL DE ESGOTO SANITÁRIO. AF_08/2022	UN	20,00	22,07	BDI 1	27,27	545,40	RA



PO - PLANILHA ORÇAMENTÁRIA
Orçamento Base para Licitação - OGU

Grau de Sigilo
#PUBLICO

Nº OPERAÇÃO 041332	Nº TransfereGOV 041332	PROPONENTE / TOMADOR Município de Taciba	APELIDO DO EMPREENDIMENTO Casa térrea acessível, 2 quartos, Autil=47,46m², conforme Portaria MCID 1416/2023			
LOCALIDADE SINAPI SAO PAULO	DATA BASE 05-25 (N DES.)	DESCRIÇÃO DO LOTE Construção de 20 unidades habitacionais	MUNICÍPIO / UF Taciba/SP	BDI 1 23,54%	BDI 2 0,00%	BDI 3 0,00%

Item	Fonte	Código	Descrição	Unidade	Quantidade	Custo Unitário (sem BDI) (R\$)	BDI (%)	Preço Unitário (com BDI) (R\$)	Preço Total (R\$)	RECURSO
Construção de 20 unidades habitacionais									2.799.949,41	
1.9.3.2.4.	SINAPI	104326	RALO SECO CÔNICO, PVC, DN 100 X 40 MM, JUNTA SOLDÁVEL, FORNECIDO E INSTALADO EM RAMAL DE DESCARGA OU EM RAMAL DE ESGOTO SANITÁRIO. AF_08/2022	UN	20,00	22,98	BDI 1	28,39	567,80	RA
1.9.3.2.5.	SINAPI	98107	CAIXA DE GORDURA SIMPLES (CAPACIDADE: 36 L), RETANGULAR, EM ALVENARIA COM BLOCOS DE CONCRETO, DIMENSÕES INTERNAS = 0,2X0,4 M, ALTURA INTERNA = 0,8 M. AF_12/2020	UN	20,00	305,71	BDI 1	377,67	7.553,40	RA
1.9.4.			APARELHOS, METAIS E BANCADAS					-	53.395,40	
1.9.4.0.1.	SINAPI	86931	VASO SANITÁRIO SIFONADO COM CAIXA ACOPLADA LOUÇA BRANCA, INCLUSO ENGATE FLEXÍVEL EM PLÁSTICO BRANCO, 1/2 X 40CM - FORNECIMENTO E INSTALAÇÃO. AF_01/2020	UN	20,00	500,57	BDI 1	618,40	12.368,00	RA
1.9.4.0.2.	SINAPI	86943	LAVATÓRIO LOUÇA BRANCA SUSPENSO, 29,5 X 39CM OU EQUIVALENTE, PADRÃO POPULAR, INCLUSO SIFÃO FLEXÍVEL EM PVC, VÁLVULA E ENGATE FLEXÍVEL 30CM EM PLÁSTICO E TORNEIRA CROMADA DE MESA, PADRÃO POPULAR - FORNECIMENTO E INSTALAÇÃO. AF_01/2020	UN	20,00	256,31	BDI 1	316,65	6.333,00	RA
1.9.4.0.3.	SINAPI	86934	BANCADA DE MÁRMORE SINTÉTICO 120 X 60CM, COM CUBA INTEGRADA, INCLUSO SIFÃO TIPO FLEXÍVEL EM PVC, VÁLVULA EM PLÁSTICO CROMADO TIPO AMERICANA E TORNEIRA CROMADA LONGA, DE PAREDE, PADRÃO POPULAR - FORNECIMENTO E INSTALAÇÃO. AF_01/2020	UN	14,40	482,29	BDI 1	595,82	8.579,80	RA
1.9.4.0.4.	SINAPI	86925	TANQUE DE MÁRMORE SINTÉTICO COM COLUNA, 22L OU EQUIVALENTE, INCLUSO SIFÃO FLEXÍVEL EM PVC, VÁLVULA PLÁSTICA E TORNEIRA DE METAL CROMADO PADRÃO POPULAR - FORNECIMENTO E INSTALAÇÃO. AF_01/2020	UN	20,00	716,12	BDI 1	884,69	17.693,80	RA
1.9.4.0.5.	SINAPI	100860	CHUVEIRO ELÉTRICO COMUM CORPO PLÁSTICO, TIPO DUCHA - FORNECIMENTO E INSTALAÇÃO. AF_01/2020	UN	20,00	130,36	BDI 1	161,05	3.221,00	RA
1.9.4.0.6.	SINAPI	95546	KIT DE ACESSÓRIOS PARA BANHEIRO EM METAL CROMADO, 5 PECAS, INCLUSO FIXAÇÃO. AF_01/2020	UN	20,00	210,45	BDI 1	259,99	5.199,80	RA
1.10.			COMPLEMENTAÇÕES					-	15.639,20	
1.10.1.			CALAFETE / LIMPEZA					-	15.639,20	
1.10.1.0.1.	SINAPI	99818	LIMPEZA DE BACIA SANITÁRIA, BIDÊ OU MICTÓRIO EM LOUÇA, INCLUSIVE METAIS CORRESPONDENTES. AF_04/2019	UN	20,00	6,86	BDI 1	8,47	169,40	RA
1.10.1.0.2.	SINAPI	99819	LIMPEZA DE BANCADA DE PEDRA (MÁRMORE OU GRANITO). AF_04/2019	M2	14,40	23,34	BDI 1	28,83	415,20	RA
1.10.1.0.3.	SINAPI	99811	LIMPEZA DE CONTRAPISO COM VASSOURA A SECO. AF_04/2019	M2	323,00	4,91	BDI 1	6,07	1.960,60	RA
1.10.1.0.4.	SINAPI	99826	LIMPEZA DE FORRO REMOVÍVEL COM PANO ÚMIDO. AF_04/2019	M2	718,00	2,14	BDI 1	2,64	1.895,60	RA
1.10.1.0.5.	SINAPI	99821	LIMPEZA DE JANELA DE VIDRO COM CAIXILHO EM AÇO/ALUMÍNIO/PVC. AF_04/2019	M2	80,00	3,93	BDI 1	4,86	388,80	RA
1.10.1.0.6.	SINAPI	99804	LIMPEZA DE PISO CERÂMICO OU PORCELANATO UTILIZANDO DETERGENTE NEUTRO E ESCOVAÇÃO MANUAL. AF_04/2019	M2	949,20	7,46	BDI 1	9,22	8.751,60	RA
1.10.1.0.7.	SINAPI	99822	LIMPEZA DE PORTA DE MADEIRA. AF_04/2019	M2	336,00	1,39	BDI 1	1,72	578,00	RA



PO - PLANILHA ORÇAMENTÁRIA
Orçamento Base para Licitação - OGU

Grau de Sigilo
#PUBLICO

Nº OPERAÇÃO 041332	Nº TransfereGOV 041332	PROPONENTE / TOMADOR Município de Taciba	APELIDO DO EMPREENDIMENTO Casa térrea acessível, 2 quartos, Autil=47,46m², conforme Portaria MCID 1416/2023			
LOCALIDADE SINAPI SAO PAULO	DATA BASE 05-25 (N DES.)	DESCRIÇÃO DO LOTE Construção de 20 unidades habitacionais	MUNICÍPIO / UF Taciba/SP	BDI 1 23,54%	BDI 2 0,00%	BDI 3 0,00%

Item	Fonte	Código	Descrição	Unidade	Quantidade	Custo Unitário (sem BDI) (R\$)	BDI (%)	Preço Unitário (com BDI) (R\$)	Preço Total (R\$)	
Construção de 20 unidades habitacionais									2.799.949,41	
1.10.1.0.8.	SINAPI	99807	LIMPEZA DE REVESTIMENTO CERÂMICO EM PAREDE UTILIZANDO DETERGENTE NEUTRO E ESCOVAÇÃO MANUAL. AF_04/2019	M2	318,40	2,25	BDI 1	2,78	885,20	RA
1.10.1.0.9.	SINAPI	99816	LIMPEZA DE TANQUE OU LAVATÓRIO DE LOUÇA ISOLADO, INCLUSIVE METAIS CORRESPONDENTES. AF_04/2019	UN	40,00	12,04	BDI 1	14,87	594,80	RA

RECURSO
↓

Encargos sociais:

Observações:

Foi considerado arredondamento de duas casas decimais para Quantidade; Custo Unitário; BDI; Preço Unitário; Preço Total.
Siglas da Composição do Investimento: RA - Rateio proporcional entre Repasse e Contrapartida; RP - 100% Repasse; CP - 100% Contrapartida; OU - 100% Outros.

Taciba/SP
Local

terça-feira, 30 de setembro de 2025
Data

Responsável Técnico
Nome: João Pedro de Assis Manganaro
CREA/CAU: 5069603334
ART/RRT: 2620251731353

TERMO DE COMPROMISSO Nº 987386/2025/MCIDADES/CAIXA

TERMO DE COMPROMISSO TRANSFEREGOV.BR Nº 987386 QUE ENTRE SI CELEBRAM A UNIÃO, POR INTERMÉDIO DO MINISTÉRIO DAS CIDADES, REPRESENTADO(A) PELA CAIXA ECONÔMICA FEDERAL, E O MUNICÍPIO DE TACIBA, COM A FINALIDADE DE PROVISÃO DE UNIDADES HABITACIONAIS.

A UNIÃO, por intermédio do MINISTÉRIO DAS CIDADES, inscrito(a) no CNPJ/MF sob o nº 05.465.986/0001-99, com sede Esplanada dos Ministérios, Bloco E, S/N - Zona Cívico-Administrativa - Brasília/DF - CEP: 70 067-901, doravante denominado **REPASSADOR**, neste ato representado(a) pela **CAIXA ECONÔMICA FEDERAL**, instituição financeira sob a forma de empresa pública, dotada de personalidade jurídica de direito privado, criada pelo Decreto-Lei nº 759, de 12 de agosto de 1969 e constituída pelo Decreto nº 66.303, de 6 de março de 1970, regendo-se pelo Estatuto Social aprovado na Assembleia Geral de 19 de janeiro de 2018, em conformidade com o Decreto nº 8.945, de 27 de dezembro de 2016, e suas alterações, com sede no Setor Bancário Sul, Quadra 04, Lote 3/4, Brasília-DF, inscrita no CNPJ-MF sob o nº 00.360.305/0001-04, doravante denominada **MANDATÁRIA**, neste ato representada por MÁRCIO MAKOTO MISSAKA, Matrícula Funcional nº c090580, conforme procuração lavrada em notas no 2º Ofício de Notas e Protesto de Brasília/DF, no livro 3632-P, folha 193, protocolo 463341, em 08/10/2025 e substabelecimento lavrado em notas no 2º Ofício de Notas e Protesto de Brasília/DF, no livro 3633-P, folha 102, protocolo 063314, em 16/10/2025, e;

O(A) MUNICÍPIO DE TACIBA, inscrito(a) no CNPJ/MF sob o nº 55.354.302/0001-50, com sede Taciba/SP, doravante denominado(a) **RECEBEDOR**, representado(a) pelo(a) Prefeito Municipal, Senhor IZIDORO ARCESTI RICCI, nomeado através da Ata de Posse do dia 01 de janeiro de 2025.

RESOLVEM celebrar o presente **TERMO DE COMPROMISSO**, com a finalidade de “PROVISÃO DE UNIDADES HABITACIONAIS.” registrado no Transferegov.br, regendo-se pelo disposto na Lei nº 11.578, de 26 de novembro de 2007, na Lei nº 14.133, de 1º de abril de 2021, no que couber, na Lei de Diretrizes Orçamentárias do corrente exercício, no Decreto nº 93.872, de 23 de dezembro de 1986, no Decreto nº 7.983, de 8 de abril de 2013, no Decreto nº 11.632, de 11 de agosto de 2023, no Decreto nº 11.855, de 26 de dezembro de 2023, regulamentado pela Portaria Conjunta MGI/MF/CGU nº 32, de 4 de junho de 2024 e demais normas vigentes aplicáveis à matéria, e mediante as cláusulas e condições seguintes:

CLÁUSULA PRIMEIRA – DO OBJETO

TERMO DE COMPROMISSO PARA EXECUÇÃO DE
OBRAS OU SERVIÇOS DE ENGENHARIA NO ÂMBITO
DO NOVO PAC
NÃO ENQUADRADO NO REGIME SIMPLIFICADO

O presente Termo de Compromisso tem por objeto “PROVISÃO DE UNIDADES HABITACIONAIS.” a ser realizada no município de Taciba/SP, conforme detalhado no Plano de Trabalho.

CLÁUSULA SEGUNDA – DA VINCULAÇÃO DAS PEÇAS DOCUMENTAIS

Integram este Termo de Compromisso, independentemente de transcrição, o Plano de Trabalho, o Anteprojeto ou Projeto Básico e/ou Termo de Referência propostos pelo RECEBEDOR e aceitos pela MANDATÁRIA no Transferegov.br, bem como toda documentação técnica que deles resultem, cujos termos os partícipes acatam integralmente.

Subcláusula única. Eventuais ajustes realizados durante a execução do objeto integrarão o Plano de Trabalho, desde que sejam submetidos e aprovados previamente pela MANDATÁRIA ou pela autoridade competente do REPASSADOR e que não haja alteração do objeto, exceto para as situações tratadas no art. 33, II, da Portaria Conjunta MGI/MF/CGU nº 32, de 2024.

CLÁUSULA TERCEIRA – DOS PRAZOS PARA PUBLICAÇÃO DO EDITAL DE LICITAÇÃO E PARA EMISSÃO DE ORDEM DE SERVIÇO

O RECEBEDOR deverá: a) Apresentar a publicação do edital de licitação à MANDATÁRIA, por meio do Transferegov, em até sessenta dias, contados da data de emissão do Laudo de Verificação Técnica ou da data de contratação sem suspensiva, quando for o caso. b) Concluir o processo licitatório e enviar para análise da MANDATÁRIA, por meio do Transferegov, no prazo máximo de 120 dias, contados da data de publicação do edital de licitação. c) Emitir a Ordem de Serviço (OS) e registrá-la no Transferegov em até 10 dias úteis, contados da data da autorização de início de objeto.

Subcláusula primeira. Os prazos de que tratam as alíneas “a” e “b” do *caput* desta Cláusula poderão ser prorrogados por até sessenta dias, mediante justificativa a ser apresentada pelo RECEBEDOR e aceita pela MANDATÁRIA, ficando a contagem de tempo sobrestada durante o período de análise da MANDATÁRIA. **Subcláusula segunda.** O descumprimento dos prazos de que tratam as alíneas “a” e “b” do *caput*, consideradas as possíveis prorrogações, pode ensejar a rescisão ou a extinção do presente Termo de Compromisso, nos termos do § 9º do art. 37 da Portaria Conjunta MGI/MF/CGU nº 32, de 4 de junho de 2024.

TERMO DE COMPROMISSO PARA EXECUÇÃO DE OBRAS OU SERVIÇOS DE ENGENHARIA NO ÂMBITO DO NOVO PAC NÃO ENQUADRADO NO REGIME SIMPLIFICADO

28.192 v003 micro 3

Subcláusula terceira. Em caso de descumprimento do prazo de que trata a alínea “c” do *caput*, este Termo de Compromisso poderá ser denunciado por decisão do Repassador, nos termos do inciso I do art. 56 da Portaria Conjunta MGI/MF/CGU nº 32, de 4 de junho de 2024.

CLÁUSULA QUARTA – DAS OBRIGAÇÕES GERAIS

Sem prejuízo do constante nas demais Cláusulas deste Termo de Compromisso, são obrigações dos partícipes:

I. DA MANDATÁRIA:

- a. analisar, aprovar ou rejeitar o Plano de Trabalho;
- b. verificar as peças documentais apresentadas pelo RECEBEDOR e emitir laudo de verificação técnica;
- c. emitir os empenhos necessários à execução do objeto pactuado;
- d. celebrar os termos de compromisso e eventuais termos aditivos;
- e. solicitar ao REPASSADOR a autorização para o início do procedimento licitatório;
- f. verificar a realização do processo licitatório;
- g. autorizar o início do objeto;
- h. transferir ao RECEBEDOR os recursos financeiros previstos para a execução deste Termo de Compromisso, de acordo com o cronograma de desembolso e o ritmo de desenvolvimento da obra ou do serviço de engenharia;
- i. acompanhar, avaliar e aferir a execução física e financeira do objeto deste Termo de Compromisso, bem como verificar a regular aplicação das parcelas de recursos;
- j. analisar a prestação de contas final dos instrumentos com base nos resultados da execução física e financeira, bem como de outros elementos que comprovem o cumprimento do objeto pactuado;
- k. aprovar ou rejeitar a prestação de contas final;
- l. instaurar a Tomada de Contas Especial – TCE, observando os procedimentos e a formalização, de acordo com a legislação específica ao caso;
- m. cancelar os empenhos remanescentes no caso de conclusão, denúncia ou rescisão do Termo de Compromisso;
- n. verificar a existência de Anotação de Responsabilidade Técnica – ART e Registro de Responsabilidade Técnica – RRT;
- o. reorientar ações e decidir quanto à aceitação de justificativas sobre impropriedades identificadas na execução do instrumento;
- p. notificar o RECEBEDOR quando não apresentada a prestação de contas ou se constatada a má aplicação dos recursos públicos transferidos;
- q. adotar as medidas administrativas para apuração dos fatos, identificação dos responsáveis, quantificação do dano e obtenção da regularização e do ressarcimento;
- r. verificar se o RECEBEDOR disponibilizou, em seu sítio oficial na internet ou, na sua falta, em sua sede, em local de fácil visibilidade, o extrato do instrumento, contendo, pelo menos, o objeto, a finalidade, os valores e as datas de liberação, o detalhamento da aplicação dos recursos e as contratações realizadas para a execução do objeto pactuado, na forma do art. 30 da Portaria Conjunta MGI/MF/CGU nº 32, de 2024;
- s. garantir disponibilidade de equipe técnica para que seja realizado, de forma regular, o acompanhamento das obras e serviços de engenharia, inclusive com visitas de campo preliminar;
- t. dispor de estrutura física e equipe técnica adequadas para analisar as peças técnicas e documentais, inclusive os anteprojetos e projetos básicos, acompanhar a execução física do objeto pactuado, e realizar a conformidade financeira e a análise da prestação de contas final;
- u. notificar o recebedor previamente à inscrição como inadimplente no Transferegov.br, quando detectadas impropriedades ou irregularidades no acompanhamento da execução do objeto do instrumento, devendo ser incluída no aviso a respectiva Secretaria da Fazenda ou secretaria similar; e

- v. prorrogar, "de ofício", a vigência do instrumento antes do seu término, quando der causa a atraso na liberação dos recursos, limitada a prorrogação ao exato período do atraso verificado.

Subcláusula única. O REPASSADOR e a MANDATÁRIA não se responsabilizam solidariamente ao RECEBEDOR ou contratado pelo eventual ajuizamento de ação judicial, para fins de comprovação de regularização do imóvel.

II. DO RECEBEDOR:

- a. executar e fiscalizar o objeto pactuado, de acordo com o Plano de Trabalho, o Anteprojeto, o Projeto Básico e/ou o Termo de Referência aceitos pela MANDATÁRIA, adotando todas as medidas necessárias à correta execução deste Termo de Compromisso;
- b. encaminhar ao REPASSADOR ou à MANDATÁRIA as suas propostas, planos de trabalho e pesquisa de preços, na forma e prazos estabelecidos;
- c. definir:
 - i. por metas e etapas, a forma de execução do objeto, com funcionalidade, e
 - ii. as necessidades e demandas das obras, realizar os estudos de viabilidade preliminares e ensaios tecnológicos necessários para embasamento das soluções constantes no projeto, bem como elaborar os projetos técnicos relacionados ao objeto;
- d. elaborar os projetos técnicos relacionados ao objeto pactuado, reunir toda documentação jurídica e institucional necessária à celebração deste Termo de Compromisso, e atender tempestivamente as cláusulas suspensivas, de acordo com os normativos do programa;
- e. assegurar, na sua integralidade, a qualidade técnica dos projetos e da execução dos produtos e serviços estabelecidos nos instrumentos, em conformidade com as normas brasileiras e os normativos dos programas, ações e atividades;
- f. garantir a existência de infraestrutura, utilidades, pessoal e licenças necessários à instalação e disponibilização dos equipamentos adquiridos;
- g. selecionar as áreas de intervenção e os beneficiários finais em conformidade com as diretrizes estabelecidas pelo REPASSADOR, podendo estabelecer outras que busquem refletir situações de vulnerabilidade econômica e social, informando ao REPASSADOR e à MANDATÁRIA sempre que houver alterações;
- h. apresentar declaração de capacidade técnico-gerencial para execução do objeto pactuado;
- i. acompanhar de maneira adequada e promover todas as sanções administrativas que a legislação federal incumbe aos contratantes públicos;
- j. apresentar documentos de titularidade dominial da área de intervenção, licenças e aprovações de projetos emitidos pelo órgão ou pela entidade ambiental competente das esferas municipal, estadual, distrital ou federal;
- k. realizar:
 - i. a verificação da necessidade e obtenção das aprovações dos projetos e licenças relacionadas à execução das intervenções, junto aos órgãos competentes, a exemplo do Corpo de Bombeiros, Vigilância Sanitária, Órgãos do Patrimônio Histórico e do Patrimônio da União, Concessionárias de Serviços Públicos, dentre outros;
 - ii. a guarda de toda a documentação relacionada no item anterior, devendo ser apresentada ao REPASSADOR, MANDATÁRIA e órgãos de controle quando solicitada.

TERMO DE COMPROMISSO PARA EXECUÇÃO DE
OBRAS OU SERVIÇOS DE ENGENHARIA NO ÂMBITO
DO NOVO PAC
NÃO ENQUADRADO NO REGIME SIMPLIFICADO

- l. incluir, em seus orçamentos anuais, dotação orçamentária referente aos recursos relativos ao presente instrumento;
- m. proceder ao depósito da contrapartida, conforme cronograma de desembolso, quando for o caso;
- n. aplicar, no Transferegov.br, os recursos creditados na conta vinculada ao Termo de Compromisso em caderneta de poupança, fundo de aplicação financeira de curto prazo ou operação de mercado aberto lastreada em títulos da dívida pública, e realizar os pagamentos de despesas do Termo de Compromisso também por intermédio do Transferegov.br;
- o. estar ciente de que a MANDATÁRIA está autorizada a efetuar o resgate dos saldos remanescentes da conta vinculada ao instrumento, nos casos em que não houver a devolução dos recursos no prazo previsto;
- p. realizar o procedimento de compras e contratações, sob sua inteira responsabilidade, observada a legislação vigente e assegurando:
 - i. a correção dos procedimentos legais;
 - ii. a suficiência do anteprojeto, projeto básico ou do termo de referência;
 - iii. a suficiência da planilha orçamentária discriminativa do percentual de Encargos Sociais e de Bonificação e Despesas Indiretas – BDI utilizados, cada qual com o respectivo detalhamento de sua composição, por item de orçamento ou conjunto deles; e
 - iv. a utilização do Portal Nacional de Contratações Públicas – PNCP, conforme previsto na Lei nº 14.133, de 1º de abril de 2021, c/c o art. 36 da Portaria Conjunta MGI/MF/CGU nº 32, de 2024;
- q. prever, nos editais de licitação e nos contratos administrativos de execução ou fornecimento – CTEF:
 - i. que a responsabilidade pela qualidade das obras, materiais e serviços executados ou fornecidos é da empresa contratada para esta finalidade, inclusive a promoção de readequações, sempre que detectadas impropriedades que possam comprometer a consecução do objeto ajustado;
 - ii. a obrigatoriedade da aquisição de produtos manufaturados nacionais e serviços nacionais ou a aplicação das margens de preferência para produtos manufaturados nacionais e serviços nacionais sempre que esses produtos e serviços estiverem descritos na lista estabelecida na Resolução CIIA-PAC nº 1, de 28 de junho de 2024, observadas as disposições do art. 3º-A da Lei nº 11.578, de 26 de novembro de 2007, e do Decreto nº 11.889, de 22 de janeiro de 2024;
- r. inserir cláusula nos CTEF destinados à execução do instrumento, para que a empresa contratada insira as informações e os documentos relativos à execução no Transferegov.br;
- s. registrar adicionalmente no Transferegov.br, nos casos de inexigibilidade e dispensa de licitação, os pareceres técnico e jurídico que demonstrem o atendimento dos requisitos exigidos na legislação pertinente;
- t. cumprir as normas do Decreto nº 7.983, de 2013, nas licitações realizadas por estados, Distrito Federal e municípios;
- u. exercer, na qualidade de contratante, a fiscalização sobre o CTEF;
- v. apresentar declaração expressa firmada por representante legal do RECEBEDOR, do INTERVENIENTE ou da UNIDADE EXECUTORA, ou registro no Transferegov.br que a substitua, atestando o atendimento às disposições legais aplicáveis ao procedimento licitatório;

TERMO DE COMPROMISSO PARA EXECUÇÃO DE
OBRAS OU SERVIÇOS DE ENGENHARIA NO ÂMBITO
DO NOVO PAC
NÃO ENQUADRADO NO REGIME SIMPLIFICADO

- w. registrar no Transferegov.br o extrato do edital de licitação, o preço estimado pela administração pública para a execução do serviço e a proposta de preço total ofertada por cada licitante com a sua respectiva inscrição ativa no CNPJ, o termo de homologação e adjudicação, o extrato do CTEF e seus respectivos aditivos, a ART e o RRT dos projetos, dos executores e da fiscalização de obras, as ordens de serviços ou autorizações de fornecimento e os atestes dos boletins de medições;
- x. disponibilizar no Transferegov.br o edital de licitação e seus anexos, ata de recebimento de propostas e julgamento, a proposta e documentos de habilitação do vencedor, caso a licitação não seja processada no Sistema de Compras do Governo Federal – Compras.gov.br;
- y. comunicar alterações na documentação objeto do laudo de verificação técnica após o aceite da MANDATÁRIA;
- z. comunicar ao REPASSADOR e à MANDATÁRIA, com 30 (trinta) dias de antecedência, a previsão de emissão da ordem de serviço do CTEF;
- aa. executar e fiscalizar os trabalhos necessários à consecução do objeto, observando prazos e custos, designando profissional habilitado no local da intervenção com a respectiva ART e RRT, quando couber;
- bb. utilizar os aplicativos disponibilizados pelo órgão central do Transferegov.br, para registro da execução física do objeto e quando da realização das atividades de fiscalização;
- cc. realizar visitas regulares nos empreendimentos, e apresentar os relatórios referentes às visitas realizadas quando solicitado;
- dd. determinar a correção de vícios detectados que possam comprometer a fruição do objeto;
- ee. permitir o livre acesso de servidores do REPASSADOR e dos órgãos de controle interno e externo da União, bem como dos funcionários da MANDATÁRIA e do apoiador técnico, aos processos, documentos e informações referentes a este Termo de Compromisso, CTEF, bem como aos locais de execução do respectivo objeto;
- ff. estimular a participação dos beneficiários finais na elaboração e implementação do objeto do Termo de Compromisso, bem como na manutenção do patrimônio gerado por estes investimentos;
- gg. operar, manter e conservar adequadamente o patrimônio público gerado pelos investimentos decorrentes do Termo de Compromisso;
- hh. fornecer ao REPASSADOR e à MANDATÁRIA, a qualquer tempo, informações sobre as ações desenvolvidas para viabilizar o acompanhamento e avaliação do processo;
- ii. incluir nas placas e adesivos indicativos das obras o QR Code do aplicativo para o cidadão, disponibilizado pelo Transferegov.br, e informações sobre canal para o registro de denúncias, reclamações e elogios, conforme previsto no Manual de Identidade Visual - Novo PAC – IDV;
- jj. afixar e manter atualizada, em local de boa visibilidade placa de obra elaborada conforme Manual de Identidade Visual - Novo PAC - IDV vigente nas datas de realização de vistorias e de solenidades de que trata o inciso XXXVI do art. 8º da Portaria Conjunta MGI/MF/CGU nº 32, de 2024, e mantê-la em bom estado de conservação durante todo o prazo de execução das obras e até que a MANDATÁRIA verifique a conclusão das obras, sob pena de suspensão de repasses e desbloqueios;

- kk. divulgar, em qualquer ação promocional relacionada ao objeto e/ou objetivo do Termo de Compromisso, o nome e a logomarca do Programa de Aceleração do Crescimento - PAC, a origem do recurso, o valor do repasse e o nome da MANDATÁRIA e do REPASSADOR, como entes participantes;
- ll. O RECEBEDOR, o INTERVENIENTE ou a UNIDADE EXECUTORA deverão comunicar expressamente à MANDATÁRIA:
 - i. com antecedência de trinta dias, a realização de solenidades relacionadas ao termo de compromisso, tais como divulgação da assinatura do instrumento, emissão de ordem de serviço, visitas às obras com a participação de autoridades da esfera estadual ou federal, bem como inaugurações parciais ou totais de obras.
 - ii. a data prevista para inauguração quando a execução atingir 80%; e
 - iii. no prazo máximo de 30 (trinta) dias após a medição final realizada pela MANDATÁRIA, a confirmação da data e local onde ocorrerá a ação promocional, inclusive entregas e/ou inaugurações e/ou solenidades;
- mm. comprometer-se a utilizar a marca do Governo Federal nas publicações decorrentes do Termo de Compromisso, observadas as limitações impostas pela Lei Eleitoral nº 9.504, de 30 de setembro de 1997;
- nn. providenciar a instalação de placa de inauguração e ou de conclusão das obras, garantindo sua conformidade com o Manual de Identidade Visual - Novo PAC – IDV;
- oo. obedecer às regras e diretrizes de acessibilidade na execução do objeto, em conformidade com as leis, normativos e orientações técnicas que tratam da matéria;
- pp. prestar contas dos recursos vinculados ao instrumento;
- qq. dispor de condições e estrutura para acompanhar a execução do objeto e cumprir os prazos de análise da prestação de contas;
- rr. instaurar processo administrativo apuratório, inclusive processo administrativo disciplinar, quando constatado o desvio ou malversação de recursos públicos, irregularidade na execução do contrato ou gestão financeira do Termo de Compromisso, comunicando tal fato ao REPASSADOR e à MANDATÁRIA;
- ss. indicar o sistema Fala.BR como canal de comunicação efetivo, ao qual se dará ampla publicidade, para o recebimento de manifestações dos cidadãos relacionadas ao instrumento, possibilitando o registro de sugestões, elogios, solicitações, reclamações e denúncias;
- tt. realizar no Transferegov.br os atos e os procedimentos relativos à formalização, execução, acompanhamento, prestação de contas e informações acerca da TCE, quando couber;
- uu. incluir regularmente as informações e os documentos exigidos pela Portaria Conjunta MGI/MF/CGU nº 32, de 2024;
- vv. informar tempestivamente ao REPASSADOR e à MANDATÁRIA, quando houver, sobre a conclusão das obras físicas ou de etapas úteis, de estudos e projetos, e da aquisição de equipamentos, objeto do Termo de Compromisso;
- ww. garantir o uso subjacente, pelo prazo mínimo de 20 (vinte) anos, para os casos de regularização previstos no art. 16, § 3º, inciso VII, e inciso VIII, nas alíneas “a” e “b”, da Portaria Conjunta MGI/MF/CGU nº 32, de 2024;
- xx. dar ciência aos órgãos de controle ao tomar conhecimento de qualquer irregularidade ou ilegalidade, e, havendo fundada suspeita de crime ou de improbidade administrativa, cientificar a Advocacia-Geral da União, o Ministério Público Federal e o respectivo Ministério Público Estadual;

- yy. manter e movimentar os recursos financeiros na conta bancária específica do instrumento, aberta em instituição financeira oficial; e
- zz. atender ao disposto nas diretrizes programáticas, normas e regramentos da Portaria Conjunta MGI/MF/CGU nº 32, de 4 de junho de 2024, e suas alterações, ou normas complementares que venham a disciplinar as transferências de recursos regidas pelo Decreto nº 11.855, de 2023, independentemente de formalização de Termo Aditivo ao presente instrumento.

CLÁUSULA QUINTA – DA PROTEÇÃO DE DADOS PESSOAIS

Para fins de execução deste Termo de Compromisso, os PARTÍCIPES obrigam-se a cumprir e manterem-se de acordo com as disposições e os princípios da Lei Geral de Proteção de Dados - Lei nº 13.709, de 14 de agosto de 2018 (LGPD), especialmente no que se refere à legalidade no tratamento dos dados pessoais a que tiverem acesso em razão deste instrumento.

Subcláusula primeira. Em relação à LGPD, cada Parte será responsável isoladamente pelos atos a que derem causa, respondendo, inclusive, pelos atos praticados por seus prepostos e/ou empregados que estiverem em desconformidade com os preceitos normativos aplicáveis.

Subcláusula segunda. Na ocorrência de qualquer incidente (perda, destruição e/ou exposição indesejada e/ou não autorizada) que envolva os dados pessoais tratados em razão do presente instrumento, deverá a Parte responsável pelo incidente comunicar imediatamente a outra Parte, apresentando, no mínimo, as seguintes informações: (i) a descrição dos dados pessoais envolvidos; (ii) a quantidade de dados pessoais envolvidos (volumetria do evento); e (iii) quem são os titulares dos dados pessoais afetados pelo evento.

Subcláusula terceira. Caso uma das Partes seja destinatária de ordem judicial ou notificação/requisição de qualquer órgão, agência, autoridade ou outra entidade oficial, relativa ao tratamento de dados pessoais que tenham sido compartilhados em decorrência do presente instrumento, a Parte notificada deverá, imediatamente, comunicar a outra Parte.

Subcláusula quarta. Os PARTÍCIPES se obrigam a, após o encerramento deste instrumento e/ou após o exaurimento das finalidades para as quais os dados pessoais foram coletados, o que vier primeiro, deletar e/ou destruir todos os documentos e informações recebidas da outra Parte contendo os dados pessoais fornecidos, sejam em meios físicos ou digitais, eliminando-os de seus arquivos e banco de dados, podendo ser mantidos os dados pessoais necessários para o cumprimento de obrigação legal ou regulatória e/ou para o uso exclusivo da Parte, mediante a anonimização dos dados.

Subcláusula quinta. Em observância aos preceitos da Lei 13.709, de 2018 (LGPD), os signatários autorizam a divulgação de seus dados pessoais constantes neste instrumento para fins de publicidade e transparência.

CLÁUSULA SEXTA – DA VIGÊNCIA

Este Termo de Compromisso terá vigência de 1210 dias, contados a partir da assinatura do instrumento, podendo ser prorrogada, por solicitação dos partícipes, devidamente

TERMO DE COMPROMISSO PARA EXECUÇÃO DE
OBRAS OU SERVIÇOS DE ENGENHARIA NO ÂMBITO
DO NOVO PAC
NÃO ENQUADRADO NO REGIME SIMPLIFICADO

fundamentada, com antecedência mínima de 60 (sessenta) dias do término da vigência, observado o disposto nos arts. 31 e 32 da Portaria Conjunta MGI/MF/CGU nº 32, de 2024.

Subcláusula primeira. A vigência do Termo de compromisso será compatível com o prazo de execução do objeto.

Subcláusula segunda. A MANDATÁRIA prorrogará “de ofício” a vigência deste Termo de Compromisso, antes de seu término, quando der causa ao atraso na liberação dos recursos, limitada a prorrogação ao exato período do atraso verificado.

CLÁUSULA SÉTIMA - DO VALOR E DA DOTAÇÃO ORÇAMENTÁRIA

Os recursos financeiros para a execução do objeto deste Termo de Compromisso, neste ato fixados em R\$ 2.869.949,41 (dois milhões oitocentos e sessenta e nove mil novecentos e quarenta e nove reais e quarenta e um centavos) serão alocados de acordo com o cronograma de desembolso constante no Plano de Trabalho, conforme a seguinte classificação orçamentária:

- I. R\$ 372.000,00 (trezentos e setenta e dois mil reais), relativos ao presente exercício, correrão à conta da dotação alocada no orçamento do **REPASSADOR**, UG 560018 assegurado pela Nota de Empenho nº 2025NE001335, vinculada ao Programa de Trabalho nº 16482232000TI0000, à conta de recursos oriundos do Tesouro Nacional, Natureza da Despesa 444042;
- II. R\$ 69.949,41 (sessenta e nove mil novecentos e quarenta e nove reais e quarenta e um centavos), relativos à contrapartida do **RECEBEDOR/INTERVENIENTE/UNIDADE EXECUTORA**, consignados na Lei Orçamentária nº , de de Invalid date de , do MUNICÍPIO DE TACIBA/SP ;

Subcláusula primeira. Em caso de ocorrência de cancelamento de Restos a Pagar, o quantitativo das metas constante no Plano de Trabalho poderá ser reduzido, em comum acordo com o REPASSADOR ou com a MANDATÁRIA, desde que não prejudique a fruição ou funcionalidade do objeto pactuado.

Subcláusula segunda. A indicação dos créditos e empenhos referentes aos recursos a serem transferidos pelo REPASSADOR (e/ou RECEBEDOR) nos exercícios subsequentes, no valor total de R\$ 2.428.000,00 (dois milhões e quatrocentos e vinte e oito mil reais), será realizada mediante registro contábil no Sistema Integrado de Administração Financeira do Governo Federal – SIAFI, e será formalizada por apostilamento, observado o cronograma de desembolso e a execução física do objeto.

Subcláusula terceira. Os recursos para atender às despesas em exercícios futuros, em caso de investimentos, estão consignados no plano plurianual ou em prévia lei que os autorize.

CLÁUSULA OITAVA – DA CONTRAPARTIDA

A contrapartida poderá ser aportada pelo RECEBEDOR, pelo INTERVENIENTE ou pela UNIDADE EXECUTORA, e será calculada sobre o valor global do objeto ou em itens de investimento específicos do plano de trabalho, em atenção aos normativos específicos e às diretrizes dos programas do REPASSADOR.

Subcláusula primeira. O RECEBEDOR, o INTERVENIENTE ou a UNIDADE EXECUTORA poderão ofertar contrapartida para complementação dos recursos necessários à execução do objeto pactuado, devendo apresentar, antes da celebração do

instrumento, comprovação de que dispõe dos recursos próprios para complementar a execução do objeto.

Subcláusula segunda. A contrapartida poderá ser em bens e serviços, desde que economicamente mensurável.

Subcláusula terceira. A contrapartida financeira, quando houver, deverá ser depositada, pelo RECEBEDOR, o INTERVENIENTE ou a UNIDADE EXECUTORA na conta específica do instrumento, em conformidade com os prazos estabelecidos no cronograma de desembolso.

Subcláusula quarta. As receitas oriundas dos rendimentos de aplicação financeira dos recursos não poderão ser computadas como contrapartida devida pelo RECEBEDOR, pelo INTERVENIENTE ou pela UNIDADE EXECUTORA.

CLÁUSULA NONA – DA LIBERAÇÃO DOS RECURSOS

Os recursos deste Termo de Compromisso serão depositados, geridos e mantidos em conta bancária específica do instrumento, aberta em instituição financeira oficial, e somente poderão ser utilizados para pagamento de despesas constantes do Plano de Trabalho ou para aplicação no mercado financeiro.

Subcláusula primeira. A liberação dos recursos dependerá da disponibilidade financeira do REPASSADOR e da demonstração da efetiva execução do objeto pelo RECEBEDOR, comprovada por meio do cadastro dos documentos de medição no Transferegov.br, em concordância com a previsão estabelecida no cronograma de desembolso.

Subcláusula segunda. Quando houver a previsão de repasse de recurso da União para elaboração de estudos de viabilidade técnica, econômica e ambiental, anteprojetos, planos, estudos, projetos básicos e executivos, bem como as respectivas adequações, a liberação de recursos para estes fins dar-se-á logo após a celebração e publicação do termo de compromisso, independentemente de condição suspensiva, conforme estabelecido no cronograma de desembolso, e não configurará o cumprimento ou a retirada da condição suspensiva.

Subcláusula terceira. Em caso de paralisação da execução do objeto ou quando não for apresentado boletim de medição por mais de 6 (seis) meses consecutivos e/ou 12 (doze) meses consecutivos, o REPASSADOR deverá proceder de acordo com os arts. 53 e 54 da Portaria Conjunta MGI/MF/CGU nº 32, de 2024.

Subcláusula quarta. A movimentação financeira na conta corrente específica do instrumento deverá ocorrer no Transferegov.br, por meio da funcionalidade ordem de pagamento de parcerias – OPP, nos termos do art. 39, §4º, da Portaria Conjunta MGI/MF/CGU nº 32, de 2024.

Subcláusula quinta. Os recursos deste Termo de Compromisso serão automaticamente aplicados em cadernetas de poupança, fundo de aplicação financeira de curto prazo ou operação de mercado aberto lastreada em títulos da dívida pública, enquanto não empregados na sua finalidade, conforme art. 39, §1º, da Portaria Conjunta MGI/MF/CGU nº 32, de 2024.

Subcláusula sexta. A conta bancária específica do Termo de Compromisso será isenta da cobrança de tarifas bancárias.

Subcláusula sétima. A liberação de recursos referente ao presente Termo de Compromisso observará as limitações previstas na legislação eleitoral.

Subcláusula oitava. O sigilo bancário dos recursos públicos envolvidos neste Termo de Compromisso não será oponível ao REPASSADOR, à MANDATÁRIA e nem aos órgãos públicos fiscalizadores.

Subcláusula nona. Quando forem constatadas divergências qualitativas e/ou quantitativas durante as atividades de acompanhamento deste Termo de Compromisso, os pagamentos correspondentes aos valores das divergências serão bloqueados, sendo mantidos os repasses dos recursos para a continuidade e bom andamento do restante da obra, no entanto a liberação da última parcela fica condicionada à superação das divergências ou à aceitação das justificativas pela MANDATÁRIA, nos termos do art. 48, §§ 13 a 15 da Portaria Conjunta MGI/MF/CGU nº 32, de 2024.

CLÁUSULA DÉCIMA – DA EXECUÇÃO DAS DESPESAS

O presente Termo de Compromisso deverá ser executado fielmente pelos partícipes, de acordo com as cláusulas pactuadas e a legislação aplicável.

Subcláusula primeira. Na execução de despesas deste Termo de Compromisso deverão ser observadas as disposições dos artigos 38 e 44 da Portaria Conjunta MGI/MF/CGU nº 32, de 2024.

Subcláusula segunda. É vedado ao RECEBEDOR, sob pena de rescisão do ajuste:

- I. utilizar recursos do Termo de Compromisso para realizar pagamentos correlatos a despesas ocorridas anteriormente ao início da sua vigência;
- II. alterar o objeto do Termo de Compromisso, exceto para:
 - a. ampliação do objeto pactuado ou redução ou exclusão de meta ou etapa, desde que não desconfigure a natureza do objeto, e que não haja prejuízo da fruição ou funcionalidade do objeto; e
 - b. alteração do local de execução do objeto, desde que, no caso de obras, não tenha sido iniciada a execução física;
- III. utilizar, ainda que em caráter emergencial, os recursos para finalidade diversa da estabelecida no instrumento;
- IV. realizar despesas com taxas bancárias, multas, juros ou correção monetária, inclusive referentes a pagamentos ou recolhimentos fora dos prazos, exceto, no que se refere às multas e aos juros, se decorrentes de atraso na transferência de recursos pelo repassador, e desde que os prazos para pagamento e os percentuais sejam os mesmos aplicados no mercado;
- V. pagar, a qualquer título, empresas privadas que tenham em seu quadro societário servidor público da ativa, ou empregado de empresa pública, ou de sociedade de economia mista, dos partícipes, por serviços prestados, inclusive consultoria, assistência técnica ou assemelhados;
- VI. efetuar pagamento em data posterior à vigência do instrumento, salvo se o fato gerador da despesa tenha ocorrido durante a vigência;
- VII. no caso de obras e serviços de engenharia, iniciar a execução do objeto antes da emissão da autorização de início do objeto, exceto quando se tratar dos recursos para atender às despesas de que trata o art. 13 da Portaria Conjunta MGI/MF/CGU nº 32, de 2024;
- VIII. efetuar pagamento, a qualquer título, que esteja vedado em leis federais específicas e na Lei de Diretrizes Orçamentárias;

TERMO DE COMPROMISSO PARA EXECUÇÃO DE
OBRAS OU SERVIÇOS DE ENGENHARIA NO ÂMBITO
DO NOVO PAC
NÃO ENQUADRADO NO REGIME SIMPLIFICADO

- IX. transferir recursos liberados pelo REPASSADOR, no todo ou em parte, a conta que não a vinculada ao presente Termo de Compromisso;
- X. subdelegar as obrigações assumidas por meio do presente Termo de Compromisso, salvo quando houver previsão expressa no plano de trabalho aprovado e não configurar descentralização total da execução; e
- XI. realizar o aproveitamento de rendimentos para ampliação ou acréscimo de metas e etapas ao plano de trabalho pactuado, sem justificativa do RECEBEDOR e autorização do REPASSADOR ou da MANDATÁRIA.

Subcláusula terceira. No caso de atraso de liberação de recursos ou de antecipação do cronograma físico de execução do objeto, o RECEBEDOR poderá:

- I. adiantar o aporte de recursos, inclusive além daqueles previstos como contrapartida, que serão ressarcidos assim que houver a regularização na liberação das parcelas pelo REPASSADOR; ou
- II. quando não houver previsão de contrapartida, aportar recursos próprios necessários a continuidade de execução do objeto.

Subcláusula quarta. No caso de fornecimento de equipamentos e materiais especiais de fabricação específica, o pagamento da respectiva despesa pelo RECEBEDOR poderá ser realizado antes da entrega do bem, na forma do art. 38 do Decreto nº 93.872, de 1986, e do art. 45, da Portaria Conjunta MGI/MF/CGU nº 32, de 2024, observadas as seguintes condições:

- I. esteja caracterizada a necessidade de adiantar recursos ao fornecedor para viabilizar a produção de material ou equipamento especial, fora da linha de produção usual, e com especificação singular destinada a empreendimento específico;
- II. o pagamento antecipado das parcelas tenha sido previsto no edital de licitação e no CTEF dos materiais ou equipamentos; e
- III. o fornecedor ou o RECEBEDOR apresentem uma carta fiança bancária emitida por banco ou instituição financeira devidamente autorizada a operar no País pelo Banco Central do Brasil, ou as demais modalidades de garantia previstas no art. 96, § 1º, da Lei nº 14.133, de 2021.

Subcláusula quinta. Para obras de engenharia com valor superior a R\$ 10.000.000,00 (dez milhões de reais), poderá haver liberação do repasse de recursos para pagamento de materiais ou equipamentos postos em canteiro, que representem percentuais significativos do orçamento da obra, conforme disciplinado pelo REPASSADOR, desde que:

- I. seja apresentado pelo RECEBEDOR, INTERVENIENTE ou UNIDADE EXECUTORA termo de fiel depositário;
- II. a aquisição de materiais ou equipamentos constitua etapa específica do plano de trabalho;
- III. a aquisição destes tenha se dado por procedimento licitatório distinto daquele da contratação de serviços de engenharia ou, no caso de única licitação:
 - a. haja previsão expressa no edital da possibilidade de pagamento de materiais ou equipamentos postos em canteiro;
 - b. o percentual de BDI aplicado sobre os materiais ou equipamentos tenha sido menor que o praticado sobre os serviços de engenharia;
 - c. haja justificativa técnica e econômica para essa forma de pagamento; e

- d. o fornecedor apresente garantia, como carta fiança bancária ou instrumento congênere, no valor do pagamento pretendido; e
- IV. haja adequado armazenamento e guarda dos respectivos materiais e equipamentos postos em canteiro.

CLÁUSULA DÉCIMA PRIMEIRA – DA CONTRATAÇÃO DE TERCEIROS

O RECEBEDOR deverá observar, quando da contratação de terceiros com recursos da União vinculados à execução do objeto deste Termo de Compromisso, as disposições contidas na Lei nº 14.133, de 1º de abril de 2021, bem como as demais normas aplicáveis às contratações públicas.

Subcláusula primeira. Nos casos em que empresa pública, sociedade de economia mista ou suas subsidiárias participem como INTERVENIENTE ou UNIDADE EXECUTORA, deverão ser observadas as disposições da Lei nº 13.303, de 30 de junho de 2016, quando da contratação de terceiros.

Subcláusula segunda: Os procedimentos licitatórios para execução do objeto deste Termo de Compromisso deverão ser realizados no Compras.gov.br, em sistemas próprios dos recebedores ou em outros sistemas disponíveis no mercado, desde que estejam integrados ao PNCP e ao Transferegov.br.

Subcláusula terceira. Em casos devidamente justificados pelo RECEBEDOR e aceitos pela MANDATÁRIA, poderão ser aceitos adesão à ata de registro de preços, licitação realizada ou contrato celebrado antes da assinatura deste Termo de Compromisso ou da emissão do laudo de verificação técnica de que trata o art. 23 da Portaria Conjunta MGI/MF/CGU nº 32, de 2024, desde que:

- a. estejam vigentes;
- b. o seu aproveitamento seja economicamente mais vantajoso para a Administração, se comparado com a realização de uma nova licitação;
- c. não haja decisão judicial ou de órgão de controle acerca de descumprimento de regras estabelecidas na legislação específica;
- d. os valores estejam compatíveis com o disposto no Decreto nº 7.983, de 8 de abril de 2013, e no art. 23 da Lei nº 14.133, de 1º de abril de 2021, ou sejam ajustados;
- e
- e. o seu objeto seja compatível com o objeto do Termo de Compromisso.

Subcláusula quarta. Nos casos de que trata a Subcláusula terceira, somente serão arcadas com recursos de repasse da União as despesas que ocorrerem durante o período de vigência deste Termo de Compromisso, bem como das subcláusulas seguintes.

Subcláusula quinta. Eventuais despesas, com pagamentos por meio da conta vinculada, realizadas pelo RECEBEDOR após o início da vigência do Termo de Compromisso e antes da emissão do laudo de verificação técnica, em valores além da contrapartida pactuada, poderão ser ressarcidas pelo REPASSADOR, de acordo com a disponibilidade orçamentária e financeira, e seguindo a ordem cronológica dos pedidos oficiais apresentados pelo RECEBEDOR.

Subcláusula sexta. Deverá ser observada a existência de projeto padronizado, sem complexidade técnica e operacional, quando da adesão à ata de registro de preços.

Subcláusula sétima. O RECEBEDOR se compromete, quando da contratação de terceiros, a aderir a Ata de Registro de Preços vigente gerenciada pelo Poder Executivo Federal, caso esta seja economicamente mais vantajosa para a Administração.

CLÁUSULA DÉCIMA SEGUNDA - DA ALTERAÇÃO DO TERMO DE COMPROMISSO

Este Termo de Compromisso poderá ser alterado, mediante proposta de quaisquer dos partícipes, desde que se mantenha a adequação aos objetivos do programa e às deliberações do Comitê Gestor do PAC - CGPAC.

Subcláusula primeira. A análise da solicitação de alteração deverá ser realizada pela MANDATÁRIA, observados os regramentos legais e a tempestividade, de forma que não haja prejuízo à execução do objeto.

Subcláusula segunda. Os ajustes realizados durante a execução do objeto integrarão o Plano de Trabalho, desde que submetidos e aprovados previamente pela autoridade competente.

Subcláusula terceira. As alterações no Plano de Trabalho que não impliquem alterações do valor global e da vigência do instrumento poderão ser realizadas por meio de apostila, sem necessidade de celebração de termo aditivo, vedada a alteração do objeto aprovado.

Subcláusula quarta. Este Termo de Compromisso poderá ter suas metas ajustadas a menor, por motivação do RECEBEDOR, da MANDATÁRIA ou do REPASSADOR, desde que as metas remanescentes representem etapas funcionais e a execução seja compatível com os recursos repassados.

CLÁUSULA DÉCIMA TERCEIRA - DO ACOMPANHAMENTO

Incumbe à MANDATÁRIA exercer as atribuições de monitoramento e acompanhamento da conformidade física e financeira durante a execução do Termo de Compromisso, e ao REPASSADOR a avaliação da execução física e dos resultados, na forma da Portaria Conjunta MGI/MF/CGU nº 32, de 2024, para a plena execução do objeto.

Subcláusula primeira. É prerrogativa do REPASSADOR assumir ou transferir a responsabilidade pela execução do objeto do Termo de Compromisso, no caso de paralisação ou da ocorrência de fato relevante, de modo a evitar sua descontinuidade, respondendo o RECEBEDOR, em todo caso, pelos danos causados a terceiros, decorrentes de culpa ou dolo na execução do instrumento.

Subcláusula segunda. A execução do Termo de Compromisso será acompanhada por representantes do REPASSADOR ou da MANDATÁRIA, cadastrados no Transferegov.br, onde efetuarão os registros de todos os atos e ocorrências relacionadas à execução do objeto.

Subcláusula terceira. A MANDATÁRIA deverá realizar vistoria preliminar, vistoria final *in loco* e, adicionalmente, vistorias intermediárias *in loco*, observado o disposto no art. 48 da Portaria Conjunta MGI/MF/CGU nº 32, de 2024.

Subcláusula quarta. No exercício da atividade de acompanhamento da execução do objeto, o REPASSADOR ou a MANDATÁRIA poderá:

- I. valer-se do apoio técnico de terceiros;
- II. delegar competência ou firmar parcerias com outros órgãos ou entidades que se situem próximos ao local de aplicação dos recursos, com tal finalidade;

- III. reorientar ações e decidir quanto à aceitação de justificativas sobre impropriedades identificadas na execução do instrumento;
- IV. programar visitas ao local da execução, quando identificada a necessidade, observado o disposto no art. 48 da Portaria Conjunta MGI/MF/CGU nº 32, de 2024; e
- V. valer-se de outras formas de acompanhamento autorizadas pela legislação aplicável.

Subcláusula quinta. Os processos, documentos ou informações referentes à execução deste instrumento não poderão ser sonegados aos servidores do REPASSADOR, da MANDATÁRIA e dos órgãos de controle interno e externo da União, bem como ao eventual apoiador técnico.

Subcláusula sexta. Aquele que, por ação ou omissão, causar embaraço, constrangimento ou obstáculo à atuação do REPASSADOR, da MANDATÁRIA e dos órgãos de controle interno e externo do Poder Executivo Federal, no desempenho de suas funções institucionais relativas ao acompanhamento e fiscalização dos recursos federais transferidos, ficará sujeito à responsabilização administrativa, civil e penal.

Subcláusula sétima. Quaisquer pendências de ordem técnica, jurídica, ambiental ou institucional verificadas pela MANDATÁRIA deverão ser informados ao RECEBEDOR ou ao INTERVENIENTE ou à UNIDADE EXECUTORA, por meio do Transferegov.br, para saneamento ou apresentação de informações e esclarecimentos, fixando prazo de até 45 (quarenta e cinco) dias para saneamento ou apresentação de informações e esclarecimentos, podendo ser prorrogado por igual período, na forma do art. 50 da Portaria Conjunta MGI/MF/CGU nº 32, de 2024.

Subcláusula oitava. A utilização dos recursos em desconformidade com o pactuado no instrumento ensejará obrigação do RECEBEDOR devolvê-los devidamente atualizados, conforme exigido para a quitação de débitos para com a Fazenda Nacional, com base na variação da Taxa Referencial do Sistema Especial de Liquidação e de Custódia - SELIC, acumulada mensalmente, até o último dia do mês anterior ao da devolução dos recursos, acrescido esse montante de 1% (um por cento) no mês de efetivação da devolução dos recursos à conta única do Tesouro Nacional.

Subcláusula nona. O REPASSADOR ou a MANDATÁRIA, ao tomar conhecimento de qualquer irregularidade ou ilegalidade, dará ciência aos órgãos de controle e, havendo fundada suspeita de crime ou de improbidade administrativa, cientificará os Ministérios Público Federal e Estadual e a Advocacia-Geral da União.

CLÁUSULA DÉCIMA QUARTA – DA FISCALIZAÇÃO

Incumbe ao RECEBEDOR exercer a atribuição de fiscalização, a qual consiste na atividade administrativa, prevista nas legislações específicas de licitação e contratos, que deve ser realizada de modo sistemático pelo próprio RECEBEDOR e seus prepostos, com a finalidade de verificar o cumprimento das disposições contratuais, técnicas e administrativas em todos os seus aspectos.

Subcláusula primeira. O RECEBEDOR, o INTERVENIENTE ou a UNIDADE EXECUTORA deverá:

- I. manter fiscal ou equipe de fiscalização constituída de profissionais habilitados e com experiência necessária ao acompanhamento e controle das obras e serviços;

- II. registrar no Transferegov.br a declaração de capacidade técnica, indicando o servidor ou servidores que acompanharão a obra ou serviço de engenharia, bem como a ART e RRT da prestação de serviços de fiscalização a serem realizados; e
- III. verificar se os materiais aplicados e os serviços realizados atendem aos requisitos de qualidade estabelecidos pelas especificações técnicas dos projetos de engenharia aprovados.

Subcláusula segunda. Os fiscais indicados pelo RECEBEDOR, pelo INTERVENIENTE ou UNIDADE EXECUTORA, responsáveis pelo acompanhamento e fiscalização da obra, deverão realizar o ateste referente a cada boletim de medição inserido no Transferegov.br pela empresa contratada para execução.

CLÁUSULA DÉCIMA QUINTA – DA PRESTAÇÃO DE CONTAS

O RECEBEDOR deverá prestar contas da boa e regular aplicação dos recursos, por meio do seu representante legal em exercício, nos prazos estabelecidos por este Termo de Compromisso.

Subcláusula primeira. Compete ao Chefe do Poder Executivo sucessor prestar contas dos recursos provenientes deste Termo de Compromisso celebrado por seus antecessores.

Subcláusula segunda. Quando a impossibilidade de prestar contas decorrer de ação ou omissão do antecessor, o novo administrador comunicará a MANDATÁRIA e solicitará instauração de TCE, prestando todas as informações e documentos necessários.

Subcláusula terceira. A prestação de contas final deverá ser apresentada pelo RECEBEDOR no prazo de até 60 (sessenta) dias, contados dos seguintes marcos, o que ocorrer primeiro:

- I. do encerramento da vigência ou da conclusão da execução do objeto;
- II. da denúncia; ou
- III. da rescisão.

Subcláusula quarta. A prestação de contas final tem por objetivo a demonstração e a verificação de resultados e deve conter elementos que permitam avaliar a execução do objeto, sendo composta:

- I. por documentos inseridos e informações registradas no Transferegov.br;
- II. pelo Relatório de Cumprimento do Objeto;
- III. pela declaração de realização dos objetivos a que se propunha o instrumento;
- IV. pelo comprovante de recolhimento dos saldos remanescentes, quando houver;
- V. pela licença ambiental de operação, ou, no mínimo, por sua solicitação ao órgão ambiental competente, quando necessário;
- VI. por documento oficial por meio do qual o RECEBEDOR será obrigado a manter os documentos relacionados ao instrumento, pelo prazo de 5 (cinco) anos, contados da aprovação da prestação de contas final; e
- VII. pelo plano de sustentabilidade atualizado, se for o caso.

Subcláusula quinta. O Relatório de Cumprimento do Objeto deverá conter os subsídios necessários para a avaliação e manifestação da MANDATÁRIA quanto à execução do objeto pactuado.

Subcláusula sexta. Em até 15 (quinze) dias, contados do envio da prestação de contas pelo RECEBEDOR, a MANDATÁRIA deverá registrar o recebimento da prestação de contas no Transferegov.br, para fins de sensibilização nas contas contábeis do instrumento.

Subcláusula sétima. Quando o INTERVENIENTE ou a UNIDADE EXECUTORA forem executores do objeto, caber-lhes-á apresentar ao RECEBEDOR os dados e documentos necessários à correta prestação de contas no tocante ao que tiver executado e, nesta hipótese, caberá à MANDATÁRIA notificar os seus titulares de todas as decisões proferidas no contexto da análise e do julgamento da prestação de contas, facultando sua manifestação na mesma forma e condições concedidas ao RECEBEDOR.

Subcláusula oitava. O prazo para análise da prestação de contas final e manifestação conclusiva pela MANDATÁRIA será de 180 (cento e oitenta) dias, prorrogável, no máximo, por igual período, desde que devidamente justificado.

Subcláusula nona. A contagem do prazo de que trata Subcláusula anterior dar-se-á a partir do envio da prestação de contas no Transferegov.br.

Subcláusula décima. Constatadas impropriedades ou indícios de irregularidade, a MANDATÁRIA estabelecerá o prazo de até 30 (trinta) dias para que o RECEBEDOR saneie as impropriedades ou apresente justificativas.

Subcláusula décima primeira. Findo o prazo de que trata a Subcláusula anterior, considerada eventual prorrogação, a ausência de decisão sobre a prestação de contas pelo REPASSADOR ou pela MANDATÁRIA poderá resultar no registro de restrição contábil do órgão ou entidade pública referente ao exercício em que ocorreu o fato.

Subcláusula décima segunda. A análise da prestação de contas final pela MANDATÁRIA poderá resultar em:

- I. aprovação;
- II. aprovação com ressalvas, quando evidenciada impropriedade ou outra falta de natureza formal da qual não resulte dano ao erário; ou
- III. rejeição.

Subcláusula décima terceira. A decisão sobre a aprovação, aprovação com ressalvas ou rejeição da prestação de contas final compete ao REPASSADOR ou à MANDATÁRIA e deverá ser registrada no Transferegov.br.

Subcláusula décima quarta. Nos casos de extinção do REPASSADOR, o órgão ou entidade sucessor será o responsável pela decisão sobre a regularidade da aplicação dos recursos transferidos.

Subcláusula décima quinta. A ausência de comprovação da titularidade dominial dos imóveis deverá ser ressalvada na prestação de contas final e não implicará na devolução de recursos, desde que se observem todas as condições a seguir:

- I. as obras e serviços apresentem funcionalidade e estejam sendo utilizados pelo público beneficiário;
- II. o recebedor ou o beneficiário esteja na posse dos imóveis;
- III. esteja em curso ação judicial ou administrativa nos órgãos competentes para regularização da dominialidade; e
- IV. seja lavrado termo de responsabilidade assinado pela autoridade máxima do RECEBEDOR de que eventuais custas adicionais com a desapropriação, a

transferência ou a regularização da dominialidade serão de responsabilidade exclusiva do RECEBEDOR.

Subcláusula décima sexta. Nos casos em que houver encerramento do Termo de Compromisso com redução de metas, os dispêndios realizados em etapas não funcionais deverão ser integralmente devolvidos à União.

Subcláusula décima sétima. Quando houver a rejeição total ou parcial da prestação de contas final, a MANDATÁRIA deverá notificar o RECEBEDOR para que, no prazo improrrogável de até 30 (trinta) dias, contados do recebimento da notificação, proceda a devolução dos recursos correspondentes ao valor rejeitado, devidamente atualizados, conforme exigido para a quitação de débitos para com a Fazenda Nacional.

Subcláusula décima oitava. A atualização de que trata a Subcláusula anterior será calculada com base na variação da Taxa Referencial do Sistema Especial de Liquidação e de Custódia (SELIC), acumulada mensalmente, até o último dia do mês anterior ao da devolução dos recursos, acrescido esse montante de 1% (um por cento) no mês de efetivação da devolução dos recursos à conta única da União.

Subcláusula décima nona. Quando não houver a devolução dos recursos no prazo de que trata a subcláusula décima sétima, serão adotadas as providências estabelecidas na Subcláusula primeira da cláusula DÉCIMA SÉTIMA - DA RESTITUIÇÃO DE RECURSOS deste Termo de Compromisso.

Subcláusula vigésima. Não sendo possível a realização do resgate do total dos recursos repassados, deverá ser realizado o registro de impugnação das contas do instrumento no Transferegov.br e imediatamente instaurada Tomada de Contas Especial.

CLÁUSULA DÉCIMA SEXTA - DA RESTITUIÇÃO DE RECURSOS

Os saldos remanescentes, incluídos os provenientes dos rendimentos de aplicações financeiras, serão restituídos, no prazo improrrogável de 30 (trinta) dias, ao REPASSADOR e ao RECEBEDOR, observada a proporcionalidade dos recursos aportados pelos partícipes, independentemente da época em que foram depositados.

Subcláusula primeira. Quando não houver a devolução dos recursos no prazo de que trata esta cláusula, a MANDATÁRIA ficará autorizada pelo RECEBEDOR a solicitar, à instituição financeira albergante da conta específica deste Termo de Compromisso o resgate dos saldos remanescentes e a providenciar a devolução para a Conta Única da União, do valor resgatado.

Subcláusula segunda. Para os Termos de Compromisso em que não tenha havido qualquer execução física, nem utilização dos recursos, o recolhimento à Conta Única da União deverá ocorrer sem a incidência dos juros de mora e sem prejuízo da restituição das receitas obtidas nas aplicações financeiras.

CLÁUSULA DÉCIMA SÉTIMA - DOS BENS REMANESCENTES

Os bens remanescentes adquiridos, produzidos ou transformados no âmbito deste Termo de Compromisso serão de propriedade do RECEBEDOR, observadas as disposições do Decreto nº 11.855, de 2023, e da Portaria Conjunta MGI/MF/CGU nº 32, de 2024.

Subcláusula primeira. Consideram-se bens remanescentes os equipamentos e materiais permanentes adquiridos, produzidos ou transformados com recursos dos instrumentos necessários à consecução do objeto, mas que não se incorporam a este.

**TERMO DE COMPROMISSO PARA EXECUÇÃO DE
OBRAS OU SERVIÇOS DE ENGENHARIA NO ÂMBITO
DO NOVO PAC
NÃO ENQUADRADO NO REGIME SIMPLIFICADO**

Subcláusula segunda. O RECEBEDOR deverá contabilizar e proceder à guarda dos bens remanescentes, bem como encaminhar manifestação ao REPASSADOR e à MANDATÁRIA com o compromisso de utilizá-los para assegurar a continuidade do programa governamental, devendo estar claras as regras e diretrizes de utilização desses bens.

CLÁUSULA DÉCIMA OITAVA – DO RECOLHIMENTO DE TARIFAS EXTRAORDINÁRIAS

Haverá a cobrança de Tarifa Extraordinária do RECEBEDOR, INTERVENIENTE e/ou UNIDADE EXECUTORA nos seguintes casos em que esse(s) for(em) o(s) causador(es) da demanda:

Descrição	Custo Unitário – Obras e Serviço de Engenharia			
	VR inferior a R\$ 1.500.000	VR entre R\$ 1.500.000 e até R\$ 5.000.000	VR entre R\$ 5.000.000 e até R\$ 20.000.000	VR acima de R\$ 20.000.000
Reanálise do Plano de Trabalho	R\$ 1.400,00	R\$ 1.400,00	R\$ 1.400,00	R\$ 1.400,00
Verificação da Realização do Processo Licitatório inapta ou repetida	R\$ 3.000,00	R\$ 9.200,00	R\$ 12.100,00	R\$ 33.500,00
Visita ou vistoria in loco em quantidade superior à prevista na Portaria Conjunta MGI/MF/CGU nº 32, de 2024 e suas alterações	R\$ 4.500,00	R\$ 8.300,00	R\$ 13.000,00	R\$ 23.000,00
Reabertura de PCF ou TCE	R\$ 800,00	R\$ 4.000,00	R\$ 8.200,00	R\$ 17.100,00
Alteração de cronograma/eventograma	R\$ 1.700,00	R\$ 2.400,00	R\$ 3.000,00	R\$ 3.000,00
Atualização de orçamento	R\$ 2.400,00	R\$ 4.200,00	R\$ 7.000,00	R\$ 7.000,00
Exclusão de meta	R\$ 3.500,00	R\$ 5.500,00	R\$ 8.400,00	R\$ 8.400,00
Ajustes no anteprojeto ou projeto	R\$ 6.500,00	R\$ 6.500,00	R\$ 9.600,00	R\$ 9.600,00
Reprogramação de Remanescente de obra	R\$ 5.000,00	R\$ 7.500,00	R\$ 10.600,00	R\$ 10.600,00
Inclusão de meta	R\$ 8.500,00	R\$ 8.500,00	R\$ 12.600,00	R\$ 12.600,00
Alteração de escopo	R\$ 9.000,00	R\$ 14.900,00	R\$ 25.700,00	R\$ 25.700,00

Subcláusula primeira. Os valores dos serviços acima constam em tabela disponível no site do Transferegov.br.

Subcláusula segunda. O comprovante de pagamento da tarifa extraordinária é apresentado à MANDATÁRIA previamente à realização do serviço.

CLÁUSULA DÉCIMA NONA - DA DENÚNCIA, RESCISÃO E EXTINÇÃO

O presente Termo de Compromisso poderá ser:

- I. denunciado a qualquer tempo, por desistência do REPASSADOR ou do RECEBEDOR, ficando os Partícipes responsáveis somente pelas obrigações e auferindo as vantagens do tempo em que participaram voluntariamente da avença, vedada qualquer cláusula obrigatória de permanência ou sancionadora dos denunciantes;
- II. rescindido, independente de prévia notificação ou interpelação judicial ou extrajudicial, nas seguintes hipóteses:
 - a. inadimplemento de quaisquer das cláusulas pactuadas;
 - b. constatação, a qualquer tempo, de falsidade ou incorreção em qualquer documento apresentado; e
 - c. verificação da ocorrência de qualquer circunstância que enseje a instauração de Tomada de Contas Especial, desde que infrutíferas as medidas administrativas internas e observado o disposto na Subcláusula Quarta;
- III. extinto, quando não tiver ocorrido repasse de recursos e houver descumprimento das condições suspensivas, nos prazos estabelecidos no instrumento.

Subcláusula primeira. O REPASSADOR ou a MANDATÁRIA registrará no Transferegov.br e publicará no Diário Oficial da União a denúncia, rescisão ou extinção.

Subcláusula segunda. Quando da denúncia ou rescisão do instrumento, o RECEBEDOR deverá:

- I. devolver os saldos remanescentes, inclusive aqueles oriundos de rendimentos de aplicações financeiras, em até 30 (trinta) dias; e
- II. apresentar a prestação de contas final em até 60 (sessenta) dias.

Subcláusula terceira. No prazo máximo de 60 (sessenta) dias, a contar da data do registro do evento no Transferegov.br, o REPASSADOR ou a MANDATÁRIA deverá providenciar o cancelamento dos saldos de empenho, independente do indicador de resultado primário.

Subcláusula quarta. A rescisão decorrente do cometimento de fato que enseje a instauração de Tomada de Contas Especial, prevista no caput desta Cláusula, inciso II, alínea “c”, deverá ocorrer depois da adoção das medidas administrativas internas para elidir o dano, observados os princípios norteadores dos processos administrativos consubstanciados no art. 2º da Lei nº 9.784, de 29 de janeiro de 1999, bem como o disposto na Portaria CGU nº 1.531, de 2021, e na Instrução Normativa TCU nº 71, de 28 de novembro de 2012.

CLÁUSULA VIGÉSIMA - DA PUBLICIDADE

A eficácia do presente Termo de Compromisso fica condicionada à publicação do respectivo extrato no Diário Oficial da União, a qual deverá ser providenciada pela MANDATÁRIA, no prazo de até 20 (vinte) dias, a contar da respectiva assinatura.

Subcláusula primeira. Será dada publicidade em sítio eletrônico específico denominado Transferegov.br aos atos de celebração, alteração, liberação de recursos, acompanhamento e fiscalização da execução e a prestação de contas do presente instrumento.

Subcláusula segunda. A MANDATÁRIA notificará a celebração deste Termo de Compromisso, facultada a comunicação por meio eletrônico, à Câmara Municipal, Assembleia Legislativa ou Câmara Legislativa, conforme o caso, no prazo de até 10 (dias) dias, contados da assinatura, bem como da liberação dos recursos financeiros

correspondentes, no prazo de 2 (dois) dias úteis contados da data da liberação, facultando-se a comunicação também por meio eletrônico.

Subcláusula terceira. O RECEBEDOR obriga-se a:

- I. caso seja município, notificar os partidos políticos, os sindicatos de trabalhadores e as entidades empresariais, com sede no município, quando da liberação de recursos relativos ao presente Termo de Compromisso, no prazo de até dois dias úteis, nos termos do art. 2º da Lei nº 9.452, de 1997, facultada a notificação por meio eletrônico;
- II. cientificar da celebração deste Termo de Compromisso o conselho local ou instância de controle social da área vinculada ao programa de governo que originou a transferência de recursos, quando houver; e
- III. disponibilizar, em seu sítio oficial na internet ou, na sua falta, em sua sede, em local de fácil visibilidade, o extrato deste Termo de Compromisso e suas alterações, contendo, pelo menos, o objeto, a finalidade, os valores e as datas de liberação e detalhamento na aplicação dos recursos, bem como as contratações realizadas para a execução do objeto pactuado, ou inserir *link* em sua página eletrônica oficial que possibilite acesso direto ao Transferegov.br, conforme o disposto no art. 30 da Portaria Conjunta MGI/MF/CGU nº 32, de 2024.

CLÁUSULA VIGÉSIMA PRIMEIRA - DAS CONDIÇÕES GERAIS

Acordam os Partícipes, ainda, em estabelecer as seguintes condições:

- I. todas as comunicações, notificações ou intimações relativas a este Termo de Compromisso serão consideradas como regularmente efetuadas quando realizadas por intermédio do Transferegov.br, exceto quando a legislação regente tiver estabelecido forma especial;
- II. as reuniões entre os representantes credenciados pelos Partícipes, bem como quaisquer ocorrências que possam ter implicações neste Termo de Compromisso, serão aceitas somente se formalizadas em ata ou relatórios circunstanciados, levados a registro no Transferegov.br; e
- III. as exigências que não puderem ser cumpridas por meio do Transferegov.br deverão ser supridas através da regular instrução processual, cujos atos deverão ser levados a registro naquele mesmo sistema Transferegov.br.

CLÁUSULA VIGÉSIMA SEGUNDA - DA CONCILIAÇÃO E DO FORO

Os Partícipes comprometem-se a submeter eventuais controvérsias, decorrentes do presente ajuste, à tentativa de conciliação e mediação administrativa perante a Câmara de Mediação e de Conciliação da Administração Pública Federal, da Advocacia-Geral da União, nos termos do art. 37 da Lei nº 13.140, de 2015, do art. 11 da Medida Provisória nº 2.180-35, de 24 de agosto de 2001, e do art. 41, inciso III, alínea “b” do Anexo I ao Decreto nº 11.328, de 1º de janeiro de 2023.

Subcláusula única. Não logrando êxito a conciliação, será competente para dirimir as questões decorrentes deste Termo de Compromisso, o foro da Justiça Federal, Seção Judiciária do Estado de São Paulo, por força do inciso I do art. 109 da Constituição Federal.

TERMO DE COMPROMISSO PARA EXECUÇÃO DE
OBRAS OU SERVIÇOS DE ENGENHARIA NO ÂMBITO
DO NOVO PAC
NÃO ENQUADRADO NO REGIME SIMPLIFICADO

E, por assim estarem plenamente de acordo, os partícipes obrigam-se ao total e irrenunciável cumprimento dos termos do presente instrumento, o qual lido e achado conforme, assinam eletronicamente por meio de seus representantes, para que produza seus jurídicos e legais efeitos, em Juízo ou fora dele.

Pela MANDATÁRIA:

MARCIO MAKOTO Assinado de forma digital por
MARCIO MAKOTO
MISSAKA:02564258921
8921 Dados: 2025.12.12 17:20:04
-03'00'

Gerente de Filial

Pelo RECEBEDOR:

IZIDORO Digitally signed by
ARCESTI IZIDORO ARCESTI
RICCI:12924292832
RICCI:12924 Date: 2025.12.12
292832 17:08:35 -03'00'

Prefeito Municipal

JOSE CARLOS Assinado de forma digital
por JOSE CARLOS
SIMOES:57905070930
70930 Dados: 2025.12.12 17:28:03
-03'00'

Assinatura do Supervisor ou Coordenador
(Contrato em Conformidade)

Nome: JOSÉ CARLOS SIMÕES

Matrícula Funcional nº: C067737



PREFEITURA MUNICIPAL DE TACIBA

Paço Municipal "Prefeito João Osório Zorzetti"

MINUTA DO TERMO DE CONTRATO

Concorrência nº xx/2026
Processo Administrativo nº xx/2026

CONTRATO ADMINISTRATIVO Nº XX/2026, QUE FAZEM ENTRE SI O MUNICÍPIO DE TACIBA E A EMPRESA xxxx.

PREFEITURA MUNICIPAL DE TACIBA, pessoa jurídica de direito público, inscrita no CNPJ sob nº 55.354.302/0001-50 com sede na Praça Padre Felix nº 80, Centro, nesta cidade de Taciba, Estado de São Paulo, através de seu Prefeito Municipal **Izidoro Arcesti Ricci**, doravante denominada simplesmente **CONTRATANTE** e de outro lado a empresa **XXXXXXXXXX**, inscrita no CNPJ nº xxxxx, com sede na XXX, nº XXX, XXX, XXXX, CEP: XXX, neste ato representada por **XXX**, portador do CPF: XXX e RG: XXXX, doravante denominada simplesmente de **CONTRATADO**, consoante as disposições da Lei Federal nº 14.133/2021, posteriores atualizações, resolvem firmar o presente contrato, sob os termos e condições estabelecidas nas cláusulas abaixo:

CLÁUSULA PRIMEIRA – OBJETO

- 1.1 O objeto do presente instrumento é a **XXXXXXXX**.
- 1.2 Vinculam esta contratação, independentemente de transcrição:
 - 1.2.1 O Termo de Referência;
 - 1.2.2 A Proposta do **CONTRATADO**;
 - 1.2.3 Eventuais anexos dos documentos supracitados.

CLÁUSULA SEGUNDA – VIGÊNCIA E PRORROGAÇÃO

- 2.1 O prazo de vigência deste instrumento se estenderá por XXX (), podendo ser prorrogado nos termos da lei federal nº 14.133/2021.
- 2.2 O **CONTRATADO** não tem direito subjetivo à prorrogação contratual.
- 2.3 A prorrogação de contrato deverá ser promovida mediante celebração de termo aditivo.
- 2.4 Nas eventuais prorrogações contratuais, os custos não renováveis já pagos ou amortizados ao longo do primeiro período de vigência da contratação deverão ser reduzidos ou eliminados como condição para a renovação.
- 2.5 O contrato não poderá ser prorrogado quando o **CONTRATADO** tiver sido penalizado nas sanções de declaração de inidoneidade ou impedimento de licitar e contratar com poder público, observadas as abrangências de aplicação.

CLÁUSULA TERCEIRA – MODELOS DE EXECUÇÃO E GESTÃO CONTRATUAIS

- 3.1 O regime de execução contratual, os modelos de gestão e de execução, assim como os prazos e condições de conclusão, entrega, observação e recebimento do objeto constam no Termo de Referência, anexo a este Contrato.

CLÁUSULA QUARTA – SUBCONTRATAÇÃO

- 4.1 As regras sobre a subcontratação do objeto são aquelas estabelecidas no Termo de Referência, anexo a este Contrato.



PREFEITURA MUNICIPAL DE TACIBA

Paço Municipal "Prefeito João Osório Zorzetti"

CLÁUSULA QUINTA – PREÇO

5.1 O valor da contratação é de **R\$ XXXXXX**, inclusos neste valor todas as despesas ordinárias diretas e indiretas decorrentes da execução do objeto, inclusive tributos e/ou impostos, encargos sociais, trabalhistas, previdenciários, fiscais e comerciais incidentes, taxa de administração, frete, seguro e outros necessários ao cumprimento integral do objeto da contratação.

CLÁUSULA SEXTA – DA LIQUIDAÇÃO E PAGAMENTO

6.1. O prazo para pagamento ao CONTRATADO e demais condições a ele referentes encontram-se definidos no Termo de Referência, anexo a este Contrato.

CLÁUSULA SÉTIMA - REAJUSTE

7.1. As regras acerca do reajuste do valor contratual são aquelas definidas no Termo de Referência, anexo a este Contrato.

CLÁUSULA OITAVA - OBRIGAÇÕES DO CONTRATANTE

8.1 São obrigações do CONTRATANTE:

8.1.1 Exigir o cumprimento de todas as obrigações assumidas pelo CONTRATADO, de acordo com o contrato e seus anexos;

8.1.2 Receber o objeto no prazo e condições estabelecidas no Termo de Referência;

8.1.3 Notificar o CONTRATADO, por escrito, sobre vícios, defeitos incorreções, imperfeições, falhas ou irregularidades verificadas na execução do objeto contratual, fixando prazo para que seja substituído, reparado ou corrigido, total ou parcialmente, às suas expensas, certificando-se de que as soluções por ele propostas sejam as mais adequadas;

8.1.4 Acompanhar e fiscalizar a execução do contrato e o cumprimento das obrigações pelo CONTRATADO;

8.1.5 Comunicar a empresa para emissão de Nota Fiscal relativa à parcela incontroversa da execução do objeto, para efeito de liquidação e pagamento, quando houver controvérsia sobre a execução do objeto, quanto à dimensão, qualidade e quantidade, conforme o art. 143 da Lei nº 14.133, de 2021;

8.1.6 Efetuar o pagamento ao CONTRATADO do valor correspondente à execução do objeto, no prazo, forma e condições estabelecidos no presente Contrato e no Termo de Referência;

8.1.7 Aplicar ao CONTRATADO as sanções previstas na lei e neste Contrato;

8.1.8 Não praticar atos de ingerência na administração do CONTRATADO, tais como:

8.1.8.1 indicar pessoas expressamente nominadas para executar direta ou indiretamente o objeto contratado;

8.1.8.2 fixar salário inferior ao definido em lei ou em ato normativo a ser pago pelo CONTRATADO;

8.1.8.3 estabelecer vínculo de subordinação com funcionário do CONTRATADO;

8.1.8.4 definir forma de pagamento mediante exclusivo reembolso dos salários pagos;

8.1.8.5 demandar a funcionário do CONTRATADO a execução de tarefas fora do escopo do objeto da contratação; e

8.1.8.6 prever exigências que constituam intervenção indevida da Administração na gestão interna do CONTRATADO.

8.1.9 Cientificar o órgão de representação jurídica do município para adoção das medidas cabíveis quando do descumprimento de obrigações pelo CONTRATADO;



PREFEITURA MUNICIPAL DE TACIBA

Paço Municipal "Prefeito João Osório Zorzetti"

8.1.10 Explicitamente emitir decisão sobre todas as solicitações e reclamações relacionadas à execução do presente Contrato, ressalvados os requerimentos manifestamente impertinentes, meramente protelatórios ou de nenhum interesse para a boa execução do ajuste;

8.1.10.1 A Administração terá o prazo de 15 dias a contar da data do protocolo do requerimento para decidir, admitida a prorrogação motivada, por igual período.

8.1.11 Comunicar o CONTRATADO na hipótese de posterior alteração do projeto pelo CONTRATANTE, no caso do art. 93, §2º, da Lei nº 14.133, de 2021.

8.2 A Administração não responderá por quaisquer compromissos assumidos pelo CONTRATADO com terceiros, ainda que vinculados à execução do contrato, bem como por qualquer dano causado a terceiros em decorrência de ato do CONTRATADO, de seus empregados, prepostos ou subordinados.

CLÁUSULA NONA - OBRIGAÇÕES DO CONTRATADO

9.1 O CONTRATADO deve cumprir todas as obrigações constantes deste Contrato e de seus anexos, assumindo como exclusivamente seus os riscos e as despesas decorrentes da boa e perfeita execução do objeto, observando, ainda, as obrigações a seguir dispostas:

9.2 Atender às determinações regulares emitidas pelo fiscal ou gestor do contrato ou autoridade superior e prestar todo esclarecimento ou informação por eles solicitados;

9.3 Reparar, corrigir, remover, reconstruir ou substituir, às suas expensas, no total ou em parte, no prazo fixado pelo fiscal do contrato, os bens e serviços nos quais se verificarem vícios, defeitos ou incorreções resultantes da execução ou dos materiais empregados;

9.4 Responsabilizar-se pelos vícios e danos decorrentes da execução do objeto, bem como por todo e qualquer dano causado à Administração ou terceiros, não reduzindo essa responsabilidade a fiscalização ou o acompanhamento da execução contratual pelo CONTRATANTE, que ficará autorizado a descontar dos pagamentos devidos ou da garantia, caso exigida, o valor correspondente aos danos sofridos;

9.5 Quando não for possível a verificação da regularidade no Sistema de Cadastro de Fornecedores – SICAF, o CONTRATADO deverá entregar ao setor responsável pela fiscalização do contrato, até o dia trinta do mês seguinte ao da prestação dos serviços, os seguintes documentos:

9.5.1 prova de regularidade relativa à Seguridade Social;

9.5.2 certidão conjunta relativa aos tributos federais e à Dívida Ativa da União;

9.5.3 certidões que comprovem a regularidade perante a Fazenda Municipal ou Distrital do domicílio ou sede do CONTRATADO;

9.5.4 Certidão de Regularidade do FGTS – CRF; e

9.5.5 Certidão Negativa de Débitos Trabalhistas – CNDT.

9.6 Responsabilizar-se pelo cumprimento das obrigações previstas em Acordo, Convenção, Dissídio Coletivo de Trabalho ou equivalentes das categorias abrangidas pelo contrato, por todas as obrigações trabalhistas, sociais, previdenciárias, tributárias, fiscais, comerciais e as demais previstas em legislação específica, cuja inadimplência não transfere a responsabilidade ao CONTRATANTE e não poderá onerar o objeto do contrato;

9.7 Comunicar ao Fiscal do contrato tempestivamente, observada a urgência da situação, qualquer ocorrência anormal ou acidente que se verifique no local da execução do objeto contratual, não ultrapassando o prazo de 24 (vinte e quatro) horas;

9.8 Paralisar, por determinação do CONTRATANTE, qualquer atividade que não esteja sendo executada de acordo com a boa técnica ou que ponha em risco a segurança de pessoas ou bens de terceiros;

9.9 Manter, durante toda a vigência do contrato, em compatibilidade com as obrigações assumidas, todas as condições exigidas para habilitação na licitação ou para qualificação na contratação direta;

9.10 Cumprir, durante todo o período de execução do contrato, a reserva de cargos prevista em lei para pessoa com deficiência, para reabilitado da Previdência Social ou para aprendiz, bem como as reservas de cargos previstas na legislação;



PREFEITURA MUNICIPAL DE TACIBA

Paço Municipal "Prefeito João Osório Zorzetti"

- 9.11 Comprovar a reserva de cargos a que se refere a cláusula acima, no prazo fixado pelo fiscal do contrato, com a indicação dos empregados que preencheram as referidas vagas;
- 9.12 Guardar sigilo sobre todas as informações obtidas em decorrência do cumprimento do contrato;
- 9.13 Arcar com o ônus decorrente de eventual equívoco no dimensionamento dos quantitativos de sua proposta, inclusive quanto aos custos variáveis decorrentes de fatores futuros e incertos, devendo complementá-los, caso o previsto inicialmente em sua proposta não seja satisfatório para o atendimento do objeto da contratação, exceto quando ocorrer algum dos eventos arrolados no art. 124, II, d, da Lei nº 14.133, de 2021;
- 9.14 Cumprir, além dos postulados legais vigentes de âmbito federal, estadual ou municipal, as normas de segurança do CONTRATANTE;
- 9.15 Alocar os empregados necessários ao perfeito cumprimento das cláusulas deste contrato, com habilitação e conhecimento adequados;
- 9.16 Prestar os serviços dentro dos parâmetros e rotinas estabelecidos;
- 9.17 Fornecer todos os materiais, equipamentos, ferramentas e utensílios demandados, em quantidade, qualidade e tecnologia adequadas, com a observância às recomendações aceitas pela boa técnica, normas e legislação de regência;
- 9.18 Conduzir os trabalhos com estrita observância às normas da legislação pertinente, cumprindo as determinações dos Poderes Públicos, mantendo sempre limpo o local de execução do objeto e nas melhores condições de segurança, higiene e disciplina;
- 9.19 Submeter previamente, por escrito, ao CONTRATANTE, para análise e aprovação, quaisquer mudanças nos métodos executivos que fujam às especificações do memorial descritivo ou instrumento congêneres;
- 9.20 Cumprir as normas de proteção ao trabalho, inclusive aquelas relativas à segurança e à saúde no trabalho;
- 9.21 Não submeter os trabalhadores a condições degradantes de trabalho, jornadas exaustivas, servidão por dívida ou trabalhos forçados;
- 9.22 Não permitir a utilização de qualquer trabalho do menor de dezesseis anos de idade, exceto na condição de aprendiz para os maiores de quatorze anos de idade, observada a legislação pertinente;
- 9.23 Não submeter o menor de dezoito anos de idade à realização de trabalho noturno e em condições perigosas e insalubres e à realização de atividades constantes na Lista de Piores Formas de Trabalho Infantil, aprovada pelo Decreto nº 6.481, de 12 de junho de 2008;
- 9.24 Receber e dar o tratamento adequado a denúncias de discriminação, violência e assédio no ambiente de trabalho;
- 9.25 Manter preposto aceito pela Administração no local da obra ou do serviço para representá-lo na execução do contrato;
- 9.25.1 A indicação ou a manutenção do preposto da empresa poderá ser recusada pelo órgão ou entidade, desde que devidamente justificada, devendo a empresa designar outro para o exercício da atividade.
- 9.26 Não contratar, durante a vigência do contrato, cônjuge, companheiro ou parente em linha reta, colateral ou por afinidade, até o terceiro grau, de dirigente do CONTRATANTE ou de agente público que tenha desempenhado função na licitação ou que atue na fiscalização ou gestão do contrato, nos termos do artigo 48, parágrafo único, da Lei nº 14.133, de 2021;
- 9.27 Prestar todo esclarecimento ou informação solicitada pelo CONTRATANTE ou por seus prepostos, garantindo-lhes o acesso, a qualquer tempo, ao local dos trabalhos, bem como aos documentos relativos à execução do contrato;
- 9.28 Promover a guarda, manutenção e vigilância de materiais, ferramentas, e tudo o que for necessário à execução do objeto, durante a vigência do contrato;
- 9.29 Assegurar aos seus trabalhadores ambiente de trabalho e instalações em condições adequadas ao cumprimento das normas de saúde, segurança e bem-estar no trabalho;



PREFEITURA MUNICIPAL DE TACIBA

Paço Municipal "Prefeito João Osório Zorzetti"

- 9.30 Fornecer equipamentos de proteção individual (EPI) e equipamentos de proteção coletiva (EPC), quando for o caso;
- 9.31 Garantir o acesso do CONTRATANTE, a qualquer tempo, ao local dos trabalhos, bem como aos documentos relativos à execução do contrato;
- 9.32 Promover a organização técnica e administrativa dos serviços, de modo a conduzi-los eficaz e eficientemente, de acordo com os documentos e especificações que integram o Termo de Referência, no prazo determinado;
- 9.33 Instruir seus empregados quanto à necessidade de acatar as normas internas da Administração;
- 9.34 Instruir seus empregados a respeito das atividades a serem desempenhadas, alertando-os a não executar atividades não abrangidas pelo contrato, devendo o CONTRATADO relatar ao CONTRATANTE toda e qualquer ocorrência neste sentido, a fim de evitar desvio de função;

CLÁUSULA DÉCIMA- OBRIGAÇÕES PERTINENTES À LGPD

- 10.1 As partes deverão cumprir a Lei nº 13.709, de 2018 (LGPD), quanto a todos os dados pessoais a que tenham acesso em razão do certame ou do contrato administrativo que eventualmente venha a ser firmado, a partir da apresentação da proposta no procedimento de contratação, independentemente de declaração ou de aceitação expressa.
- 10.2 Os dados obtidos somente poderão ser utilizados para as finalidades que justificaram seu acesso e de acordo com a boa-fé e com os princípios do art. 6º da LGPD.
- 10.3 É vedado o compartilhamento com terceiros dos dados obtidos fora das hipóteses permitidas em Lei.
- 10.4 A Administração deverá ser informada no prazo de 5 (cinco) dias úteis sobre todos os contratos de suboperação firmados ou que venham a ser celebrados pelo CONTRATADO.
- 10.5 Terminado o tratamento dos dados nos termos do art. 15 da LGPD, é dever do CONTRATADO eliminá-los, com exceção das hipóteses do art. 16 da LGPD, incluindo aquelas em que houver necessidade de guarda de documentação para fins de comprovação do cumprimento de obrigações legais ou contratuais e somente enquanto não prescritas essas obrigações.
- 10.6 É dever do CONTRATADO orientar e treinar seus empregados sobre os deveres, requisitos e responsabilidades decorrentes da LGPD.
- 10.7 O CONTRATANTE poderá realizar diligência para aferir o cumprimento dessa cláusula, devendo o CONTRATADO atender prontamente eventuais pedidos de comprovação formulados.
- 10.8 O CONTRATADO deverá prestar, no prazo fixado pelo CONTRATANTE, prorrogável justificadamente, quaisquer informações acerca dos dados pessoais para cumprimento da LGPD, inclusive quanto a eventual descarte realizado.
- 10.9 Bancos de dados formados a partir de contratos administrativos, notadamente aqueles que se proponham a armazenar dados pessoais, devem ser mantidos em ambiente virtual controlado, com registro individual rastreável de tratamentos realizados (LGPD, art. 37), com cada acesso, data, horário e registro da finalidade, para efeito de responsabilização, em caso de eventuais omissões, desvios ou abusos.
- 10.9.1 Os referidos bancos de dados devem ser desenvolvidos em formato interoperável, a fim de garantir a reutilização desses dados pela Administração nas hipóteses previstas na LGPD.
- 10.10 O contrato está sujeito a ser alterado nos procedimentos pertinentes ao tratamento de dados pessoais, quando indicado pela autoridade competente, em especial a ANPD por meio de opiniões técnicas ou recomendações, editadas na forma da LGPD.
- 10.11 Os contratos e convênios de que trata o § 1º do art. 26 da LGPD deverão ser comunicados à autoridade nacional.

CLÁUSULA DÉCIMA PRIMEIRA – GARANTIA DE EXECUÇÃO

- 11.1 Será exigida a prestação de garantia na presente contratação, conforme regras constantes do Termo de Referência.



PREFEITURA MUNICIPAL DE TACIBA

Paço Municipal "Prefeito João Osório Zorzetti"

CLÁUSULA DÉCIMA SEGUNDA – INFRAÇÕES E SANÇÕES

12.1. As regras acerca de infrações e sanções administrativas referentes à execução do contrato são aquelas definidas no Termo de Referência, anexo a este Contrato.

CLÁUSULA DÉCIMA TERCEIRA – DA EXTINÇÃO CONTRATUAL

13.1 O contrato será extinto quando cumpridas as obrigações de ambas as partes.

13.2 Se as obrigações não forem cumpridas no prazo estipulado, a vigência ficará prorrogada até a conclusão do objeto, caso em que deverá a Administração providenciar a readequação do cronograma fixado para o contrato.

13.3 Quando a não conclusão do contrato referida no item anterior decorrer de culpa do CONTRATADO:

13.3.1 ficará ele constituído em mora, sendo-lhe aplicáveis as respectivas sanções administrativas; e

13.3.2 poderá a Administração optar pela extinção do contrato e, nesse caso, adotar as medidas admitidas em lei para a continuidade da execução contratual

13.4 O contrato poderá ser extinto antes de cumpridas as obrigações nele estipuladas, ou antes do prazo nele fixado, por algum dos motivos previstos no artigo 137 da Lei nº 14.133, de 2021, bem como amigavelmente, assegurados o contraditório e a ampla defesa.

13.5 Nesta hipótese, aplicam-se também os artigos 138 e 139 da mesma Lei.

13.6 A alteração social ou a modificação da finalidade ou da estrutura da empresa não ensejará a extinção se não restringir sua capacidade de concluir o contrato.

13.7 Se a operação implicar mudança da pessoa jurídica contratada, deverá ser formalizado termo aditivo para alteração subjetiva.

13.8 O termo de extinção, sempre que possível, será precedido:

13.8.1 Do balanço dos eventos contratuais já cumpridos ou parcialmente cumpridos;

13.8.2 Da relação dos pagamentos já efetuados e ainda devidos;

13.8.3 Das indenizações e multas.

13.9 A extinção do contrato não configura óbice para o reconhecimento do desequilíbrio econômico-financeiro, hipótese em que será concedida indenização por meio de termo indenizatório.

13.10 O CONTRATANTE poderá ainda:

13.10.1 nos casos de obrigação de pagamento de multa pelo CONTRATADO, reter a garantia prestada a ser executada, conforme legislação que rege a matéria; e

13.10.2 nos casos em que houver necessidade de ressarcimento de prejuízos causados à Administração, nos termos do inciso IV do art. 139 da Lei n.º 14.133, de 2021, reter os eventuais créditos existentes em favor do CONTRATADO decorrentes do contrato.

13.11 O contrato poderá ser extinto caso se constate que o CONTRATADO mantém vínculo de natureza técnica, comercial, econômica, financeira, trabalhista ou civil com dirigente do órgão ou entidade contratante ou com agente público que tenha desempenhado função na licitação ou na contratação direta, ou atue na fiscalização ou na gestão do contrato, ou que deles seja cônjuge, companheiro ou parente em linha reta, colateral ou por afinidade, até o terceiro grau.

CLÁUSULA DÉCIMA QUARTA – ALTERAÇÕES

14.1 Eventuais alterações contratuais reger-se-ão pela disciplina dos arts. 124 e seguintes da Lei nº 14.133, de 2021.

14.2 O CONTRATADO é obrigado a aceitar, nas mesmas condições contratuais, os acréscimos ou supressões que se fizerem necessários, até o limite de 25% (vinte e cinco por cento) do valor inicial atualizado



PREFEITURA MUNICIPAL DE TACIBA

Paço Municipal "Prefeito João Osório Zorzetti"

do contrato, e, no caso de reforma de edifício ou de equipamento, o limite para os acréscimos será de 50% (cinquenta por cento).

CLÁUSULA DÉCIMA QUINTA – DOTAÇÃO ORÇAMENTÁRIA

15.1 As despesas decorrentes da presente contratação correrão à conta de recursos específicos consignados no Orçamento Municipal deste exercício, na dotação abaixo discriminada:

Dotação: XXXXXX

Ficha: XXX

CLÁUSULA DÉCIMA SEXTA – DOS CASOS OMISSOS

16.1 Os casos omissos serão decididos pelo CONTRATANTE, segundo as disposições contidas na Lei nº 14.133, de 2021, e demais normas federais aplicáveis e, subsidiariamente, segundo as disposições contidas na Lei nº 8.078, de 1990 – Código de Defesa do Consumidor – e normas e princípios gerais dos contratos.

CLÁUSULA DÉCIMA SÉTIMA – PUBLICAÇÃO

17.1 Incumbirá ao CONTRATANTE divulgar o presente instrumento no Portal Nacional de Contratações Públicas (PNCP), na forma prevista no art. 94 da Lei 14.133, de 2021, bem como no respectivo sítio oficial na Internet, em atenção ao art. 91, *caput*, da Lei n.º 14.133, de 2021, e ao art. 8º, §2º, da Lei n. 12.527, de 2011, c/c art. 7º, §3º, inciso V, do Decreto n. 7.724, de 2012.

CLÁUSULA DÉCIMA OITAVA – FORO

18.1 Fica eleito o Foro da Comarca de Regente Feijó para dirimir os litígios que decorrerem da execução deste Termo de Contrato que não puderem ser compostos pela conciliação, conforme art. 92, §1º, da Lei nº 14.133, de 2021.

Taciba, XX de XXXX de 2026.

PREFEITURA MUNICIPAL DE TACIBA
IZIDORO ARCESTI RICCI
Contratante

Xxxxxxx
Contratada



PREFEITURA MUNICIPAL DE TACIBA

Paço Municipal "Prefeito João Osório Zorzetti"

TERMO DE CIÊNCIA E DE NOTIFICAÇÃO (Anexo LC-01 Instruções TCESP nº 1/2024)

CONTRATANTE: **PREFEITURA MUNICIPAL DE TACIBA**
CONTRATADA:
CONTRATO N:
OBJETO:
ADVOGADO(S): Dr. Elder Batista de Oliveira – OAB/SP 286.113

Pelo presente TERMO, nós, abaixo identificados:

1. Estamos CIENTES de que:

a) o ajuste acima referido, seus aditamentos, bem como o acompanhamento de sua execução contratual, estarão sujeitos a análise e julgamento pelo Tribunal de Contas do Estado de São Paulo, cujo trâmite processual ocorrerá pelo sistema eletrônico;

b) poderemos ter acesso ao processo, tendo vista e extraindo cópias das manifestações de interesse, Despachos e Decisões, mediante regular cadastramento no Sistema de Processo Eletrônico, em consonância com o estabelecido na Resolução nº 01/2011 do TCESP;

c) além de disponíveis no processo eletrônico, todos os Despachos e Decisões que vierem a ser tomados, relativamente ao aludido processo, serão publicados no Diário Oficial Eletrônico do Tribunal de Contas do Estado de São Paulo (<https://doe.tce.sp.gov.br/>), em conformidade com o artigo 90 da Lei Complementar nº 709, de 14 de janeiro de 1993, iniciando-se, a partir de então, a contagem dos prazos processuais, conforme regras do Código de Processo Civil;

d) as informações pessoais dos responsáveis pela contratante e interessados estão cadastradas no módulo eletrônico do "Cadastro Corporativo TCESP – CadTCESP", nos termos previstos no Artigo 2º das Instruções nº01/2024, conforme "Declaração(ões) de Atualização Cadastral" anexa (s);

e) é de exclusiva responsabilidade do contratado manter seus dados sempre atualizados.

2. Damo-nos por NOTIFICADOS para:

a) O acompanhamento dos atos do processo até seu julgamento final e consequente publicação;

b) Se for o caso e de nosso interesse, nos prazos e nas formas legais e regimentais, exercer o direito de defesa, interpor recursos e o que mais couber.

Taciba/SP, XX de XXXX de 2026.

Autoridade Máxima do Órgão/Entidade:

Nome: **IZIDORO ARCESTI RICCI**
Cargo: Prefeito Municipal
CPF: ***.242.***-32

Responsáveis pela Homologação do Certame ou Ratificação da Concorrência/Inexigibilidade de Licitação:

Nome: **IZIDORO ARCESTI RICCI**
Cargo: Prefeito Municipal
CPF: ***.242.***-32

Assinatura: _____



PREFEITURA MUNICIPAL DE TACIBA

Paço Municipal "Prefeito João Osório Zorzetti"

Responsáveis que Assinaram o Ajuste:

Pelo Contratante:

Nome: **IZIDORO ARCESTI RICCI**

Cargo: Prefeito Municipal

CPF: ***.242.***-32

Assinatura: _____

Pela Contratada:

Nome:

Cargo:

CPF:

Assinatura: _____

Ordenador de Despesas da Contratante:

Nome: **IZIDORO ARCESTI RICCI**

Cargo: Prefeito Municipal

CPF: ***.242.***-32

Assinatura: _____

Gestor do Contrato:

Nome: José Aparecido do Prado

Cargo: Gestor de Contratos

CPF: ***.570.***-17

Assinatura: _____

Demais Responsáveis ⁽¹⁾:

Tipo de ato sob sua responsabilidade:

Fiscal

Nome:

Cargo:

CPF:

Assinatura: _____

(1) O Termo de Ciência e de Notificação deve identificar as pessoas físicas que tenham concorrido para a prática do ato jurídico, na condição de ordenador da despesa; de partes contratantes; de responsáveis por ações de acompanhamento, monitoramento e avaliação; de responsáveis por processos licitatórios; de responsáveis por prestações de contas; de responsáveis com atribuições previstas em atos legais ou administrativos e de interessados relacionados a processos de competência deste Tribunal. Na hipótese de prestações de contas, caso o signatário do parecer conclusivo seja distinto daqueles já arrolados como subscritores do Termo de Ciência e de Notificação, será ele objeto de notificação específica.



PREFEITURA MUNICIPAL DE TACIBA

Paço Municipal "Prefeito João Osório Zorzetti"

DECLARAÇÃO DE DOCUMENTOS À DISPOSIÇÃO DO TCE-SP (Anexo LC-02 Instruções TCE-SP nº 1/2024)

CONTRATANTE: **PREFEITURA MUNICIPAL DE TACIBA**

CNPJ Nº: 55.354.302/0001-50

CONTRATADA:

CNPJ Nº:

CONTRATO Nº: XX/202X.

DATA DA ASSINATURA: XX de XXX de 202X.

VIGÊNCIA: XXXX

OBJETO: "XXXXX".

VALOR: R\$ XXXXX.

Declaro(amos), na qualidade de responsável(is) pela entidade supra epigrafada, sob as penas da Lei, que os demais documentos originais, atinentes à correspondente licitação, encontram-se no respectivo processo administrativo arquivado na origem à disposição do Tribunal de Contas do Estado de São Paulo, e serão remetidos quando requisitados.

Em se tratando de obras/serviços de engenharia:

Declaro(amos), na qualidade de responsável(is) pela entidade supra epigrafada, sob as penas da Lei, que os demais documentos originais, atinentes à correspondente licitação, em especial, os a seguir relacionados, encontram-se no respectivo processo administrativo arquivado na origem à disposição do Tribunal de Contas do Estado de São Paulo, e serão remetidos quando requisitados:

- a) memorial descritivo dos trabalhos e respectivo cronograma físico-financeiro;
- b) orçamento detalhado em planilhas que expressem a composição de todos os seus custos unitários;
- c) previsão de recursos orçamentários que assegurem o pagamento das obrigações decorrentes de obras ou serviços a serem executados no exercício financeiro em curso, de acordo com o respectivo cronograma;
- d) comprovação no Plano Plurianual de que o produto das obras ou serviços foi contemplado em suas metas;
- e) as plantas e projetos de engenharia e arquitetura.

Taciba/SP, XX de XXXX de 2026.

Nome: **IZIDORO ARCESTI RICCI**

Cargo: Prefeito Municipal

CPF: ***.242.***-32

Assinatura: _____



PREFEITURA MUNICIPAL DE TACIBA

Paço Municipal "Prefeito João Osório Zorzetti"

ANEXO III

Processo Administrativo Nº XX/2026

Concorrência Eletrônica Nº XX/2026

Modelo de DECLARAÇÃO DE CUMPRIMENTO DOS REQUISITOS DE HABILITAÇÃO

(A Declaração deverá ser redigida em papel timbrado da licitante).

CONCORRÊNCIA ELETRÔNICA Nº:

PROPONENTE:

CNPJ Nº:

ENDEREÇO:

BAIRRO:

TELEFONE:

CIDADE:

E-MAIL:

A empresa supracitada, através de seu Representante Legal que ao final assina, atendendo as exigências do Concorrência Eletrônica em epígrafe **DECLARA** que:

1. Cumpre plenamente as exigências e os requisitos de habilitação previstos no instrumento convocatório desta Concorrência Eletrônica e está ciente que, constatada a inveracidade de quaisquer das informações e/ou de documentos fornecidos, poderá sofrer as sanções previstas na Lei nº 14.133, de 2021.

2. São verdadeiras as informações aqui prestadas, sobre as quais assumimos todas as responsabilidades, sob pena de incorrer nas sanções previstas no art. 299 do Código Penal.

_____, ____ de _____ de 2026.

Representante Legal

NOME:

CPF:

ANEXO IV
MODELO DE DECLARAÇÃO DE CONSTITUIÇÃO DE EQUIPE TÉCNICA

Ref.: CONCORRÊNCIA ELETRÔNICA _____

NOME DA PROPONENTE:

ENDEREÇO:

De acordo com os termos previstos no Edital do Concorrência Eletrônica acima referido, informamos, a seguir, os profissionais que comporão a equipe técnica, consoante o disposto nos item

9.38 do Termo de Referência, anexo ao Edital:

Nome completo do profissional	Especialidade	Nº do CREA-UF	CPF	PREPOSTO? (sim/não)

Declaramos que:

1. Caso vencedora do certame, os componentes da equipe técnica serão incluídos no quadro de responsáveis técnicos desta empresa e a inclusão comprovada através da apresentação da Certidão de Quitação/Registro de Pessoa Jurídica junto ao CREA/CAU (Lei nº 12.378, de 31/12/2010), onde deverão constar todos os profissionais indicados.

1.1 Que será apresentado o protocolo junto ao conselho profissional no prazo máximo de 10 (dez) dias após a assinatura do contrato, sob pena de rescisão contratual.

1.2 Que a certidão de quitação/Registro de Pessoa Jurídica constando o profissional indicado será apresentado a administração como requisito para liberação do pagamento da 1ª parcela.

2. Os profissionais pertencentes à equipe técnica, cujo acervo foi utilizado para comprovação da capacidade técnica da licitante, ou aqueles que os vierem a substituir, nos termos do Edital e seus anexos, participarão diretamente da execução dos serviços objeto do item para os qual seus nomes foram indicados.

3. Toda e qualquer alteração na equipe técnica observará o disposto no edital e seus anexos.

LOCAL, DATA

Assinatura do Representante Legal da Proponente

Documento de identidade (tipo e n.º)

Obs.: Preencher em papel timbrado da empresa licitante

ANEXO V
CONCORRÊNCIA Nº 0X/202X

MODELO DE DECLARAÇÃO DE VISITA

(NOTA: A declaração poderá ser apresentada nesta folha-modelo, ou, se preferir, a proponente poderá usar papel próprio, desde que nele constem todos os dados, sem qualquer alteração, apresentados neste modelo).

CONCORRÊNCIA Nº:

PROPONENTE:

CNPJ Nº:

IE Nº:

ENDEREÇO:

BAIRRO:

CIDADE:

TELEFONE:

E-MAIL:

Atendendo as exigências da Concorrência em epígrafe, o(a) proponente supra qualificado(a) **DECLARA** que:

1. Tomou conhecimento pleno das condições e peculiaridades da contratação, bem como conhecimento do local do objeto, acerca do seu estado físico e jurídico/legal em que se encontra, de suas dimensões, bem como dos ônus incidentes.

2. São verdadeiras as informações aqui prestadas, sobre as quais assumimos todas as responsabilidades, sob pena de incorrer nas sanções previstas no art. 299 do Código Penal.

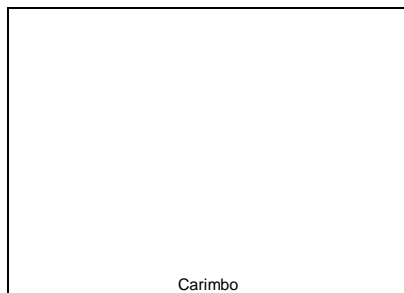

_____, ____ de _____ de 202X.

NOME:
RG:
CPF:
CARGO: