



## ESTUDO TÉCNICO PRELIMINAR - ETP Nº 003/2025/GEFRON/SESP

### INTRODUÇÃO

O presente documento caracteriza a primeira etapa da fase de planejamento e apresenta os devidos estudos para a contratação de solução que atenderá à necessidade abaixo especificada.

O objetivo principal é estudar detalhadamente a necessidade e identificar no mercado a melhor solução para supri-la, em observância às normas vigentes e aos princípios que regem a Administração Pública.

### OBJETIVO

Contratação de empresa de engenharia para execução dos serviços de Reforma e Ampliação do Posto do Limão do Grupo Especial de Fronteira – GEFRON

#### I. LOCALIZAÇÃO DA EXECUÇÃO DO OBJETO CONTRATUAL

A obra em questão refere-se a Reforma e Ampliação do Posto de Fiscalizaçãõ do Limão, do Grupo Especial de Fronteira GEFRON, localizado na BR 070, KM 779, Zona Rural de Cáceres-MT, (16° 08'50" S - 58°01'18"W).



Figura 1 - Localização do Posto do Limão





Governo de Mato Grosso  
SECRETARIA DE ESTADO DE SEGURANÇA PÚBLICA

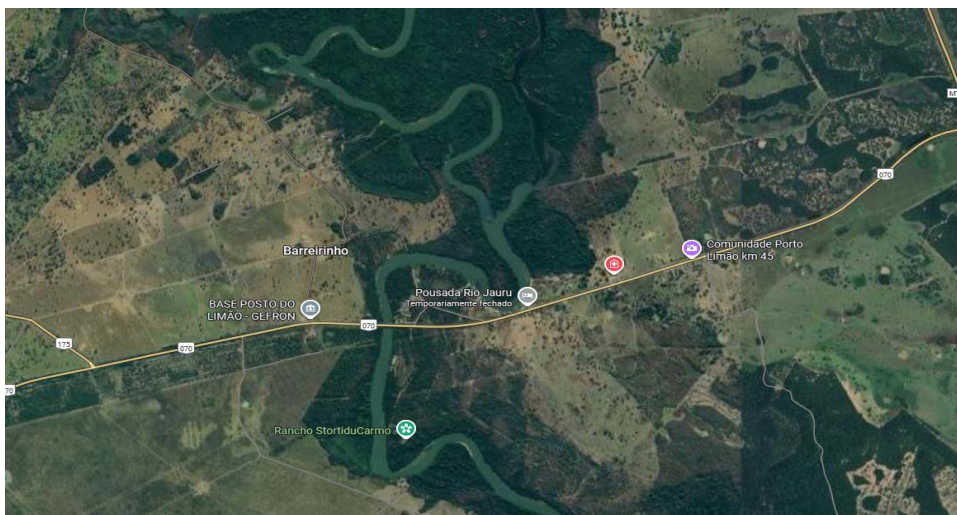

Figura 2 - Localização do Posto do Limão



Figura 3 – Posto de fiscalização do Lmão (atual)

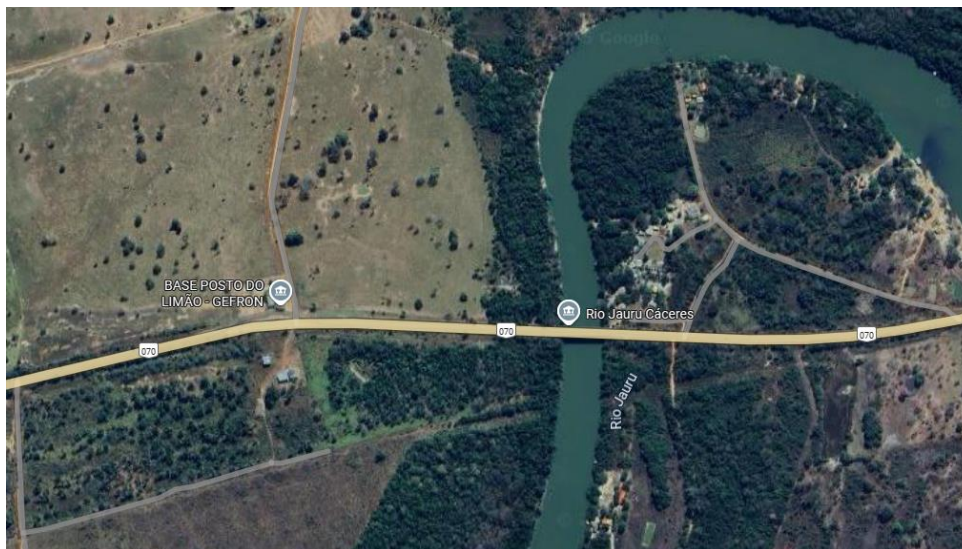

SINFRACAP202591020A



Figura 4 – Posto de fiscalização do Lmão (atual)



Figura 5– Posto de fiscalização do Lmão (atual)



Figura 6– Posto de fiscalização do Limão (novo projeto)



SINFRACAP202591020A



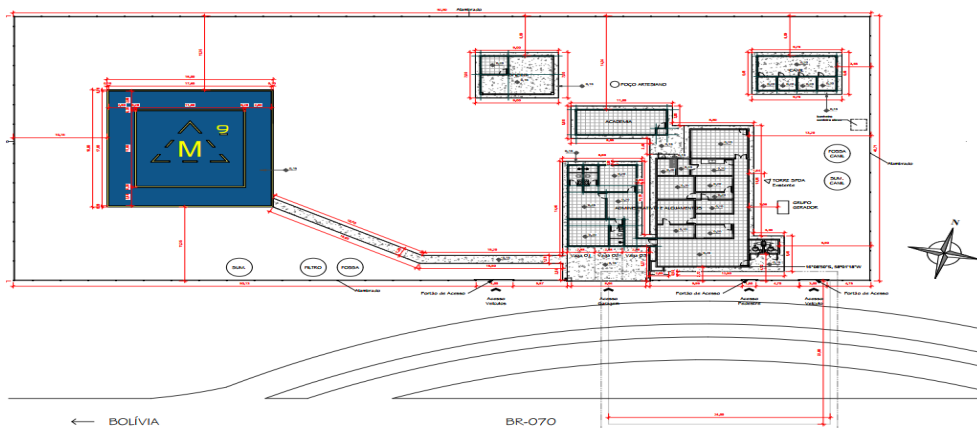

Governo de Mato Grosso  
SECRETARIA DE ESTADO DE SEGURANÇA PÚBLICA



## II. NATUREZA E FINALIDADE DA OBRA OU SERVIÇO DE ENGENHARIA

Trata-se de obra comum de engenharia, cujo objeto da contratação refere-se à modalidade de construção, onde as atividades estabelecidas são privativas as profissões de arquiteto e engenheiro. Tal modalidade, implica na intervenção direta do espaço físico existente, alterando substancialmente as características originais do bem.

Por meio de um conjunto harmônico de ações que, agregadas, formam um todo capaz de promover novo uso do espaço, beneficiando assim a população local e a segurança pública, sendo então de interesse público e, por conseguinte da Administração, devendo ser norteadas e executadas de acordo com o Projeto Básico atendendo ao estudo preliminar e normativas locais.

### 1. DESCRIÇÃO DA NECESSIDADE DA CONTRATAÇÃO:

A localização do Posto de Fiscalização do Limão, está estrategicamente localizado as margens da BR 070, via oficial que liga o Estado de Mato Grosso ao país vizinho a Bolívia-BO, uma via de grande fluxo de veículos, trafegada por inúmeras pessoas das mais diversas culturas e comportamento, desde pessoas mais humildes até autoridades Brasileiras e Bolivianas. No posto é realizado rotineiramente, operações e barreiras, com intuito de repressão ao tráfico de drogas e contrabando, evasão de divisas e roubos de veículos entre outros delitos transfronteiriços.

O posto de Fiscalização do Limão foi reinaugurado no ano de 2019, através de uma parceria Público Privado envolvendo produtores rurais, associações, prefeitura de Cáceres e o Estado de Mato Grosso. Já no ano de 2020 foi firmado contrato para construção da cobertura, que era uma reivindicação antiga dos policiais que laboram naquele referido posto. Ocorre que inicialmente foi instalado as vigas de concreto e posteriormente na fase de cobertura devido ao "COVID 19" a empresa alegou o aumento expressivo nos custos das ferragens, o que ocorreu a quebra de contrato em consenso com a SESP.

A reforma e ampliação do Posto do Limão, conta com o término da construção de sua cobertura, que é de suma importância para o atendimento ao público, que de maneira geral utilizam os serviços do GEFRON no Posto de Fiscalização. Outro fator é a escala do agente policial que tem uma Jornada de Trabalho de 07 (sete) dias ininterruptos, ocasionando um desgaste demasiado do policial, muitas vezes chegando ao seu limite, uma vez que não podemos deixar de analisar o clima da região, que é um dos mais quentes do Brasil o ano inteiro.





Governo de Mato Grosso  
SECRETARIA DE ESTADO DE SEGURANÇA PÚBLICA



A obra prevista visa proporcionar uma maior segurança aos cidadãos e aos agentes policiais a modernização da estrutura para a melhor execução das atividades laborais dos policiais do GEFRON é primordial, sendo previsto, novos alojamento e banheiros, uma pequena academia, o cercamento do posto, um heliponto e o término da construção de uma cobertura no posto policial, que hoje é realizado em tendas.

De maneira geral, o GEFRON vem buscando oferecer melhores condições de trabalho para o agente policial, seja nas abordagens, seja nas operações que são rotineiras na região de fronteira. A reforma e ampliação do Posto do limão, implica que o policial contará com melhores condições de trabalho, ambiente produtivo e seguro.

Insta salientar que, instalações modernas e seguras, representativas e funcionais é fundamental para o desenvolvimento das atividades operacionais do GEFRON. A infraestrutura visa oferecer ao efetivo policial condições de atendimento durante a jornada de serviço ordinário e extraordinário. É inegável a importância da reforma e ampliação do Posto de Fiscalização do Limão, visto que às atividades de fiscalização, abordagens e operações terão dinamismo, isso proporciona a melhora harmônica em conforto, tanto ao usuário, quanto ao policial, durante às abordagens.

## 2. DEMOSTRAÇÃO DA PREVISÃO DA CONTRATAÇÃO NO PLANO DE CONTRATAÇÃO ANUAL

O Plano de Contratações Anual é um documento que define o planejamento de compras e contratações para o período de um ano, onde constam informações sobre os objetos a serem adquiridos, como: descrição do objeto, quantidade, valor estimado, identificação do requisitante, período estimado para a contratação e justificativa da necessidade.

A atual contratação está alinhada com o Plano de Trabalho de Entregas – PTE 2025, que realiza o lançamento da proposta no Sistema Entregas para análise e validação do Governador do Estado de Mato Grosso, e está, inserido como aprovado na atualização do PTE 2025;

Importa informar que a contratação da reforma e ampliação do posto do Limão está alinhada com a aprovação do Governo do Estado de Mato Grosso, Inscrito no Sistema Entrega com nº 17420, conforme figura abaixo:





Governo de Mato Grosso  
SECRETARIA DE ESTADO DE SEGURANÇA PÚBLICA



Ficha da entrega	
Órgão:	SINFRA - Governo de Mato Grosso
Entrega:	Reforma e ampliação do Posto do Limão do Grupo Especial de Fronteira em Cáceres
Produto:	Unidade da Polícia Militar Construída
Quantidade Local	1.0 (unid) Cáceres GEFRON - Posto Policial do Limão
R\$ órgão:	1.733.794,09
R\$ Parceiro:	0,00
R\$ total:	1.733.794,09
Início:	13 de abr de 2023
Conclusão:	30 de dez de 2025
Estágio:	Em projeto (0.0%)
Atualização:	
Fase concluída:	TR elaborado
Data fase:	15/07/2023
Mapa	[Equipamento]
Usuário:	Vania Tarcila Borges (65)3313-0577
Email:	vaniaborges@sinfra.mt.gov.br

X Fechar

Figura 7 – Sistema Entrega SINFRA – Reforma e ampliação do Posto do Limão do GEFRON

Listagem de entregas do órgão									
Registros filtrados: 1 Recursos próprios filtrados: R\$ 1.733.794,09 Recursos de parceiros filtrados R\$ 0,00 Recursos totais filtrados R\$ 1.733.794,09									
RS - Órgão	RS - Parceiros	RS - Total	% executado	Data apuração	Prioridade gov	Unidade ou equip	Produto	Qtd	Un. medida
1.733.794,09	0,00	1.733.794,09	0,00		Não	GEFRON - Posto Policial do Limão	Unidade da Polícia Militar Construída	1,00	unid

Figura 8 – Sistema Entrega SINFRA – Reforma e ampliação do Posto do Limão do GEFRON

### 3. DESCRIÇÃO DOS REQUISITOS DA CONTRATAÇÃO

Os serviços serão prestados por empresa especializada, devidamente regulamentada e autorizada pelos órgãos competentes. A empresa deverá cumprir a legislação vigente e os padrões de sustentabilidade exigidos nesse instrumento e no futuro termo de referencia.

A concorrência terá por fundamento legal o regramento disposto no art. 2º, inciso VI da Lei 14.133 de 2021.

Para esta contratação, será elaborado um Projeto básico, devendo conter elementos necessários para definir e dimensionar a obra com precisão. Ele deve assegurar a viabilidade técnica e o adequado





Governo de Mato Grosso  
SECRETARIA DE ESTADO DE SEGURANÇA PÚBLICA



tratamento do impacto ambiental, além de permitir a avaliações dos custos da obra e a definições dos métodos e do prazo de execução

### 3.1. Requisitos Técnicos da Contratação

- a) Definição do local de execução dos serviços, a saber: endereço indicado no Objeto deste documento;
- b) Definição dos serviços a serem executados, dos materiais a serem aplicados e/ou substituídos, de acordo com as determinações dos projetos, dos memoriais descritivos e das especificações técnicas, a serem atendidas pela Contratada;
- c) Definição da metodologia executiva a ser adotada, de acordo com as normas técnicas vigentes e recomendações dos fabricantes;
- d) Definição do orçamento e do prazo de execução da obra, com detalhamento de marcos intermediários e finais das etapas, definidos no cronograma físico-financeiro da obra;
- e) Empresa de engenharia para execução de serviços de reforma de edificação em alvenaria com estrutura de concreto armado, conforme quantitativos previstos nos projetos;
- f) Certidão de registro/quitação da contratada junto ao CREA / CAU, da qual deverá constar os nomes dos profissionais que poderão atuar como responsáveis técnicos pelos serviços a serem executados, conforme disciplina a Resolução 425/98 do CONFEA, artigo 4º, parágrafo único;
- g) Comprovação de aptidão técnica, consistente na apresentação de uma ou mais certidões de acervo técnico expedidas pelo CREA / CAU, em nome dos profissionais que exercerão a função de responsáveis técnicos, comprovando a execução de obra ou serviço com características similares ao objeto a ser contratado, mediante apresentação de Atestado de Capacidade Técnico-profissional;
- h) Apresentação, por parte da contratada, de Atestado de Capacidade Técnico-operacional, comprovando a realização de obras ou serviços com características similares ao objeto a ser contratado;
- i) Definição de cláusulas e condições para a execução dos serviços que possibilitem à contratada efetivar o planejamento para a execução dos serviços em conformidade com a logística e infraestrutura existentes no mercado, e, dessa forma, possibilitar a obtenção de preços mais competitivos para a contratação;

### 3.2. Requisitos da sustentabilidade

Os serviços prestados pela empresa contratada deverão fundamentar-se no uso racional de recursos e equipamentos, de forma a evitar e prevenir o desperdício de insumos e material consumidos, bem





Governo de Mato Grosso  
SECRETARIA DE ESTADO DE SEGURANÇA PÚBLICA



como a geração de resíduos, além do desperdício de água e consumo excessivo de energia. Sempre que possível fazer uso de energia renovável.

A contratada deverá ter pleno conhecimento e se responsabilizar pelo trabalho seguro das pessoas envolvidas no manuseio de ferramentas, equipamentos e produtos inflamáveis, conforme legislação em vigor do Ministério do Trabalho. Esta também se responsabilizará por ações e/ou omissões sobre os resíduos e rejeitos sólidos, líquidos e derivados, nos locais da obra, removendo e promovendo a devida destinação.

### 3.3. Requisitos normativos que disciplinam os serviços a serem contratados

- a) Lei Federal nº 14.133, de 1º de abril de 2021- Lei de Licitações e Contratos Administrativos;
- b) Normas da ABNT e das legislações pertinentes para execução de todos os serviços aplicáveis na execução da obra, inclusive no que tange a qualidade dos materiais;
- c) Lei nº 5.194, de 24 de dezembro de 1966, que regula o exercício das profissões de Engenharia e dá outras providências;
- d) Lei nº 12.378, de 31 de dezembro de 2010, que regula o exercício da arquitetura e cria o conselho de arquitetura e urbanismo no Brasil (CAU/BR) e das unidades da federação (CAU/UF).
- e) Lei nº 6.496, de 07 de dezembro de 1977, que institui a Anotação de Responsabilidade Técnica” na prestação de serviços de engenharia, autoriza a criação, pelo conselho federal de engenharia, arquitetura e agronomia – CONFEA, de uma mútua de assistência profissional, e dá outras providências;
- f) Resolução CONAMA nº 307, de 05 de julho de 2002, que estabelece diretrizes, critérios e procedimentos para a gestão dos resíduos da construção civil.

### 4. ESTIMATIVA DAS QUANTIDADES A SEREM CONTRATADAS

A demanda prevista será resultado do programa de necessidades estabelecido, vistoria prévia técnica do imóvel, levantamento detalhado dos serviços e as quantidades dos mesmos, elaboração dos projetos técnicos detalhados, somados aos memoriais descritivos e/ou memorial de especificações de serviços, elaborados por equipe técnica devidamente capacitada, que resultará no orçamento completo da obra a ser executada, inclusive com valor final de referência da contratação.

### 5. LEVANTAMENTO DE MERCADO E JUSTIFICATIVA DA ESCOLHA DO TIPO DE SOLUÇÃO

Levando-se conta as características do objeto a ser contratado, entende-se que a melhor solução





para a contratação é a execução indireta da seguinte forma:

### 5.1. Da modalidade de licitação “CONCORRÊNCIA”

A escolha da modalidade “Concorrência” se justifica pela ampla publicidade na contratação da empresa que irá executar os serviços previstos, mas também pela possibilidade de atestar previamente que as empresas interessadas em participar do certame possuem os requisitos mínimo de qualificação exigidos para execução do objeto a ser licitado, contido na Lei nº 14.133 de 1º de abril de 2021.

A Concorrência caracteriza-se como modalidade de licitação, sendo definida no art.28, inciso II, pela Lei n.14.133/2021, como adequada para contratação de bens e serviços especiais e de obras e serviços comuns de engenharia. Na concorrência a disputa de preços acontece entre quaisquer interessados, desde que comprovem preencher os requisitos de qualificação nos termos exigidos pelo edital.

A nova lei de licitações em seu art.29, determina que a concorrência e o pregão seguem o rito procedimental comum, ou seja, possuem as fases: preparatória, de divulgação de edital de licitação, de apresentação de propostas e lances, quando for o caso, de julgamento, de habilitação, recursal e de homologação.

Para a escolha da modalidade apropriada, na fase de planejamento, deve-se considerar a aplicação do pregão sempre que o objeto possuir padrões de desempenho e qualidade que possam ser objetivamente definidos pelo edital, sendo que não se aplicará o pregão às contratações de serviços técnicos especializados de natureza predominantemente intelectual e de obras e serviços de engenharia, desde que estes não se qualifiquem como comuns. Neste sentido é o entendimento do TCU, conforme se verifica do Informativo de Licitação e Contratos n.227/2015, no qual a Corte entendeu que a modalidade pregão não é aplicável à contratação de reforma predial de engenharia e arquitetura, locações imobiliárias e alienações, sendo permitida a sua adoção nas contratações de serviços comuns de engenharia.

A contratação em tela busca a execução de reforma do prédio que abriga a sede/instalação da Secretaria de Infraestrutura e Logística do Estado de Mato Grosso. O Instituto Brasileiro de Auditoria de Obras Públicas – IBRAOP, na orientação técnica OT-IBR 002/2009 define obra como:

**Obra** de engenharia é a ação de construir, reformar, fabricar, recuperar ou ampliar um bem, na qual seja necessária a utilização de conhecimentos técnicos específicos envolvendo a participação de profissionais habilitados conforme disposto na Lei Federal n.5.194/66.

**Reformar** consiste em alterar as características de partes de uma obra ou de seu todo, desde que mantendo as características de volume ou área sem acréscimos e a função de sua utilização atual.





Governo de Mato Grosso  
SECRETARIA DE ESTADO DE SEGURANÇA PÚBLICA



Como se verifica o objeto da presente contratação caracteriza-se como reforma predial de engenharia e arquitetura, pois a sua execução acarretará em alteração significativa do espaço, de modo que a modalidade adequada para o processamento da Concorrência Eletrônica é por meio da concorrência na sua forma eletrônica, uma vez que o art.17, §2º da Lei n.14.133/2021 dispõe que as licitações serão realizadas, preferencialmente, sob a forma eletrônica.

### 5.2. Do critério de julgamento “MENOR PREÇO”

Nos termos do art. 6º, inciso XXXVIII, da Lei nº 14.133/21, a concorrência enquanto modalidade de Concorrência Eletrônica para contratação de bens e serviços especiais e de obras e serviços comuns e especiais de engenharia, poderá ter como critério de julgamento os seguintes:

- a- Menor preço;
- b- Melhor técnica ou conteúdo artístico;
- c- Técnica e preço;
- d- Maior retorno econômico;
- e- Maior desconto;

Diante das possibilidades apresentadas pelo regramento de licitações, considerando todo o ciclo de vida do contrato e a seleção da proposta apta a gerar o resultado de contratação mais vantajoso para a Administração Pública, o critério de julgamento a ser adotado será o de menor preço.

A escolha do tipo “Menor Preço” se justifica por ser esse o tipo mais vantajoso à Administração Pública, aumentando a competição entre as empresas participantes do certame, possibilitando assim, que a proposta vencedora seja realmente aquele de menor, dentro das especificações constantes no edital, gerando com isso, economia aos cofres públicos.

### 5.3. Do regime “EMPREITADA POR PREÇO UNITÁRIO”

A escolha pelo regime de execução por empreitada por preço unitário é orientada pelo Acórdão 1.977/2013 – TCU e se justifica por se tratar de uma obra de Reforma e Ampliação, cuja execução por este regime permite um melhor controle por parte da fiscalização na realização das medições, visto que as quantidades podem ser mensuradas por unidade de medida, cujo o valor total do contrato é o resultante da multiplicação do preço unitário pela quantidade e tipos de unidades contratadas. Dessa forma, esta escolha se torna necessária para melhor mensuração dos valores em possíveis alterações de projeto, evitando ônus ao erário público.





Governo de Mato Grosso  
SECRETARIA DE ESTADO DE SEGURANÇA PÚBLICA



No que se refere ao critério de seleção de licitante, será adotado o regime de empreitada por preço unitário, conforme previsto no art. 46, inciso I, da Lei 14.133/21 e seguindo a orientação consubstanciada no Acórdão 1.977/2013 no qual a Corte de Contas entendeu:

Segundo a Lei de Licitações e Contratos, a empreitada por preço unitário consiste na contratação da execução da obra ou do serviço por preço certo de unidades determinadas. É utilizada sempre que os quantitativos a serem executados não puderem ser definidos com grande precisão[...]

A remuneração da CONTRATADA, nesse regime, é feita em função das unidades de serviço efetivamente executadas, com os preços previamente definidos na planilha orçamentária da obra. Assim, o acompanhamento do empreendimento torna-se mais difícil e detalhado, já que se faz necessária a fiscalização sistemática dos serviços executados. Nesse caso, o contratado se obriga a executar cada unidade de serviço previamente definido por um determinado preço acordado. O construtor contrata apenas o preço unitário de cada serviço, recebendo pelas quantidades efetivamente executadas[...]

A precisão da medição dos quantitativos é muito mais crítica no regime de empreitada por preço unitário do que em contratos a preços globais, visto que as quantidades medidas no campo devem ser exatas, pois corresponderão, de fato, às quantidades a serem pagas. Portanto, as equipes de medição do proprietário devem ser mais cuidadosas e precisas em seus trabalhos, por que as quantidades medidas definirão o valor real do projeto.

Trata-se de contrato de empreitada, no qual a CONTRATADA se obriga a realizar a obra descrita no Projeto Básico e Projeto Executivo e seus anexos, pessoalmente ou por intermédio de terceiros, mediante remuneração. O gerenciamento dos trabalhos cabe ao próprio empreiteiro, sem vínculo de subordinação com a CONTRATANTE. Ressalta-se que para a obra objeto desta contratação o empreiteiro contribuirá com o seu trabalho e os materiais necessários a execução da reforma.

Nos instrumentos que compõe esta contratação constaram, a previsão de obrigação de resultado, no qual a CONTRATADA se comprometerá a entregar a obra nos moldes estabelecidos pela CONTRATANTE, devendo fornecer os materiais, equipamentos e demais itens que se fizerem necessários a execução, assim como assumir a responsabilidade pelos riscos até o momento da entrega da obra.

O contrato será executado mediante a realização dos projetos previstos no projeto executivo anexo ao edital, no qual a CONTRATADA deverá dispor de materiais e mão de obra suficiente a perfeita realização do empreendimento, devendo a vencedora observar as regras e obrigações contratuais dispostas no Termo de Referência e demais artefatos da contratação.

Cabe ressaltar que, apesar da prestação contínua dos serviços até o adimplemento do contrato, não





Governo de Mato Grosso  
SECRETARIA DE ESTADO DE SEGURANÇA PÚBLICA



haverá previsão de dedicação de mão de obra exclusiva, devendo a CONTRATADA decidir e dispor do quantitativo que julgar suficiente a execução do cronograma previsto para a contratação.

#### 5.4. Do fracionamento do lote

A contratação para a execução da obra deverá ser licitada como objeto não divisível, sem parcelamento do objeto com a execução da obra por uma única empresa considerando a completude do projeto e a sua média complexidade. A indivisibilidade do objeto ainda se justifica pelo fato de que os elementos técnicos e econômicos do caso concreto condizem com o seu não-parcelamento, cuja fragmentação do objeto poderá comprometer a realização da obra, onde a centralização da responsabilidade em uma única contratada é considerada eficiente e com resultados satisfatórios a vista do acompanhamento de problemas e soluções, bem como por facilitar a verificação das suas causas e atribuição de responsabilidade, de modo a aumentar o controle sobre a execução do objeto licitado.

#### 5.5. Da participação de ME EPP

A participação de Microempresas ou Empresas de Pequeno Porte não se enquadra ao objeto deste Projeto, uma vez que o valor a ser licitado supera aquele previsto no inciso I, do art. 48, da Lei 123/2006 alterada pela Lei 147/2014, e por não se tratar da aquisição de serviços divisíveis. Tal ação poderia comprometer o pleno andamento da obra, uma vez que várias ações devem ser coordenadas para que se tenha um resultado satisfatório.

#### 5.6. Da participação de consórcios

Nesta licitação será admitida a possibilidade de Consórcio, nos termos do artigo 14 da Lei nº 14.133 de 1º de abril de 2021, para possibilitar o reforço da capacidade técnica e financeira do licitante, proporcionando maior disponibilidade de equipamento e pessoal especializado. O consórcio ainda enseja a participação de maior número de empresas, possibilitando o aumento na competitividade.

#### 5.7. Da participação de empresa estrangeira

A participação das Empresas Estrangeiras será devidamente amparada na legislação pátria, e fundamenta-se na possibilidade de distender a oferta para a Administração Pública com aumento da





Governo de Mato Grosso  
SECRETARIA DE ESTADO DE SEGURANÇA PÚBLICA



quantidade de licitantes. Por consequência, possibilitará a formação de contratos mais vantajosos, com melhores preços e melhores técnicas, trazendo à CONTRATANTE economia e obras de maior qualidade.

#### 5.8. Da subcontratação

Será admitida a subcontratação para as atividades que não constituam o escopo principal do objeto, até o limite de 30% do orçamento. A subcontratação se justifica por se tratar de uma obra que contempla serviços complementares as atividades comuns, necessitando de empresas com atuação em atividade específica. A Subcontratação pode assim trazer celeridade na execução da obra, diminuindo transtornos à população.

#### 10. ESTIMATIVA DO VALOR DA COTRATAÇÃO

A estimativa de preços da contratação será compatível com os quantitativos levantados no projeto básico e com os preços do SINAPI - Sistema Nacional de Pesquisa de Custos e Índices da Construção Civil, que é a principal tabela utilizada no orçamento de obras em geral, de acordo com o último boletim de referência publicado, mantida pela Caixa Econômica Federal e pelo IBGE, que informa os custos e índices da Construção Civil no Brasil.

Na falta de composição no boletim de referência SINAPI, deve-se apresentar a composição unitária do serviço, contendo as justificativas técnicas para as composições adotadas, com elementos suficientes que permitam o controle da motivação dos atos que fundamentaram os valores adotados (por exemplo, memória de cálculo dos coeficientes de utilização de insumos), bem como a identificação do responsável pela elaboração. O Tribunal de Contas da União recomenda adotar a composição de outros sistemas referenciais de preços, desde que mantidos os coeficientes de consumo para cada serviço, utilizando-se o custo dos insumos obtidos no SINAPI. Nos casos em que este não contemple os serviços em análise, exige-se que se busque informações em outras fontes de preços para análise do orçamento de obra pública.

Os custos de execução, apresentados em planilha orçamentária, serão elaborados por equipe técnica devidamente capacitada, que resultará no orçamento completo da obra a ser executada, inclusive com valor final de referência da contratação, que deverá compor a documentação do Projeto Básico e Termo de Referência.





## 11. DESCRIÇÃO DA SOLUÇÃO

A contratação destina-se a execução de obra do tipo convencional, com elementos que deverão ser definidos em projeto básico que deverão prever, inicialmente, os seguintes serviços:

- Reforma do Posto do Limão
  - Demolições e retiradas de portas, janelas, alvenaria e demais elementos necessários a adequação dos ambientes, confem layout a ser definido;
  - Fechamento e vedação de paredes e vãos necessários;
  - Instalações de portas e janelas necessárias;
  - Revestimento de pisos e/ou paredes, incluindo revestimentos cerâmicos ou pinturas de parede;
  - Instalações elétricas de baixa tensão, lógica e telefonica;
  - Demais itens necessários;
- Ampliação do Posto do Limão
  - Serviço de terraplanagem e impermeabilização, se necessário;
  - Execução de esquadrias de metal, alumínio, vidro;
  - Execução de lajes, calçadas, piso de concreto, soleiras, revestimento ceramicos nos pisos e paredes;
  - Execução de paredes de alvenaria, portas e portão, tela de albrado, calhas metalicas e forro PVC;
  - Execução de instalações elétricas de baixa tensão, logica e telefonia;
  - Implantação de projeto de combate a incêndio;
  - Execução de bancadas;
  - Demais elementos necessarios.

As intervenções deverão manter o padrão de qualidade existente e apresentar a melhor prática executiva, com elementos que apresente vantagens para a contratação e com a caracterização devidamente detalhada no Projeto Básico e Termo de Referência.

## 12. JUSTIFICATIVA PARA PARCELAMENTO OU NÃO-PARCELAMENTO DA SOLUÇÃO

O parcelamento da solução não é recomendável, do ponto de vista da eficiência técnica,





Governo de Mato Grosso  
SECRETARIA DE ESTADO DE SEGURANÇA PÚBLICA



considerando que o gerenciamento da obra permanecerá sobre a gestão de um único contratado, resultando num maior nível de controle da execução dos serviços por parte da administração, concentrando a responsabilidade da obra e a garantia dos resultados numa única pessoa jurídica.

Para execução de obras de reforma de edifícios não há viabilidade técnica na divisão dos serviços, que em sua grande maioria são interdependentes, visto que o atraso em uma etapa construtiva implica em atraso nas demais etapas, ocasionando aumento de custo e comprometimento dos marcos intermediários e da entrega da obra.

Entende-se também que não há viabilidade econômica, uma vez que a tendência é que o custo seja reduzido para obras maiores em função da diluição dos custos administrativos e lucro. A divisão gera perda de escala, não amplia a competitividade e não melhora o aproveitamento do mercado, pois os serviços são executados por empresas de mesmo ramo de atividade, além de indicar o fracionamento do objeto.

Então, pelas razões expostas, recomendamos que a contratação não seja parcelada, por não ser vantajoso para a administração ou por representar possível prejuízo ao conjunto do objeto a ser contratado.

### 13. DEMONSTRATIVO DOS RESULTADOS PRETENDIDOS

O parcelamento da solução não é recomendável, do ponto de vista da eficiência técnica, considerando que o gerenciamento da obra permanecerá sobre a gestão de um único contratado, resultando num maior nível de controle da execução dos serviços por parte da administração, concentrando a responsabilidade da obra e a garantia dos resultados numa única pessoa jurídica.

Assegurar que a Execução dos serviços Reforma e Ampliação do Posto de Fiscalização do Limão do GEFRON, propicie a maior segurança aos cidadãos e os agentes policiais, com instalações modernas com estrutura adequada para a atividade de segurança pública na região de fronteira.

A contratação deve ter resultados positivos, com a melhor prática de execução do serviço de reforma e ampliação do Posto de fiscalização do Posto do Limão do GEFRON, de acordo com o Projeto executivo.

Destarte, a solução para reforma e ampliação acima mencionadas, de modo visa reorganizar o espaço existente, deixá-lo em condições mais modernas de maneira a atender os padrões de acessibilidade ao público, assim como atualizar as estruturas hidráulicas, elétricas, sanitárias do prédio, além da construção de cobertura que ira modernizar o posto e potencializar as abordagens policiais no local.





Governo de Mato Grosso  
SECRETARIA DE ESTADO DE SEGURANÇA PÚBLICA



#### 14. PROVIDÊNCIAS PRÉVIAS AO CONTRATO

Visando a correta execução do contrato, a administração deverá executar minimamente as seguintes ações antes de contratação:

- Relatório circunstanciado contendo a descrição e avaliação da opção selecionada, elaborado pela autoridade competente (§ 5º do art. 40 da Lei 14.133/21);
- Definição do programa de necessidades, elencando as ações de projeto e obra a serem realizados;
- Elaboração do Projeto Básico, contendo o conjunto de elementos necessários e suficientes, com nível de precisão adequado para definir e dimensionar a obra ou o serviço, ou o complexo de obras ou de serviços objeto da licitação, elaborado com base nas indicações dos estudos técnicos preliminares, que assegure a viabilidade técnica e o adequado tratamento do impacto ambiental do empreendimento e que possibilite a avaliação do custo da obra e a definição dos métodos e do prazo de execução;
- Elaboração do Termo de Referência, contendo todos os elementos necessários para a contratação de bens e serviços (inciso XXIII do art. 6 da Lei 14.133/21);
- Aprovação do Projeto;
- Elaboração do Edital de Licitação;
- Entre outros.

Para o processamento da Concorrência Eletônica e execução do contrato caberá a CONTRATANTE:

- a) Fonecer as informações técnicas, por meio do Projeto Básico e Executivo e seus anexos, acerca da execução do objeto.
- b) Quando da realização do contrato exigir o cumprimento de todas as obrigações assumidas pela CONTRATADA, de acordo com as cláusulas contratuais e nos termos da proposta apresentada.
- c) Deverá a CONTRATANTE acompanhar e fiscalizar os serviços, por servidor ou comissão especialmente designada.
- d) Constatadas irregularidades deverão notificar a CONTRATADA por escrito acerca das eventuais ocorrências.

No processo licitatório deverá a licitante observar as regras estabelecidas pela Lei nº 14.133/2021 acerca da participação no procedimento, as diretrizes quanto a execução de obras e





Governo de Mato Grosso  
SECRETARIA DE ESTADO DE SEGURANÇA PÚBLICA



serviços de engenharia, bem como obedecer às normas correlatas relacionadas ao objeto da contratação, além de:

- Aquela que se consagrar vencedora deverá executar o contrato conforme as especificações contidas no Termo de Referência e seus anexos, assim como seguir os termos de sua proposta.
- Comunicar o Fiscal do contrato qualquer ocorrência irregular que se verifique no local dos serviços;
- Prestar esclarecimento ou informações quando solicitado pelo CONTRATANTE.

#### 15. CONTRATAÇÕES CORRELATAS/INTERDEPENDENTES

Inicialmente, não existem em andamento contratações correlatas ou interdependentes que venham a interferir ou merecer maiores cuidados no planejamento da futura contratação.

#### 16. DESCRIÇÃO DOS IMPACTOS AMBIENTAIS

O procedimento para contratações públicas busca sempre o melhor para o interesse público, tal conceito vai além do mero cotejo de menores preços, para analisar os benefícios do processo torna-se necessário avaliar os impactos positivos e negativos na aquisição quanto a:

- a) A observância de normas e critérios de sustentabilidade;
- b) O emprego apurado dos recursos públicos;
- c) Conservação e gestão responsável de recursos naturais;
- d) Uso de agregados reciclados, sempre que existir a oferta;
- e) Remoção apropriada dos resíduos conforme normas de Controle e Transporte de Resíduos.
- f) Observância das normas de qualidade e certificação nacionais e públicas como INMETRO e ABNT;

No art. 45, Lei nº 14.133/21 determina que as obras e serviços de engenharia deverão respeitar, especialmente, as normas relativas a disposição final ambientalmente adequada dos resíduos sólidos gerados pelas obras CONTRATADAS, mitigação por condicionantes e compensação ambiental, utilização de produtos, de equipamentos e de serviços que, comprovadamente, favoreçam a redução do consumo de energia e de recursos naturais, avaliação de impacto de vizinhança, proteção do patrimônio histórico, cultural, arqueológico e imaterial, inclusive por meio da avaliação do impacto direto ou indireto causado pelas obra CONTRATADA.





Governo de Mato Grosso  
SECRETARIA DE ESTADO DE SEGURANÇA PÚBLICA



Na mesma acepção a Resolução CONAMA nº 307/2002 define resíduos da construção civil como aqueles provenientes de construções, reformas, reparos e demolições de obras de construção civil, e os resultantes da preparação e da escavação de terrenos, tais como: tijolos, blocos cerâmicos, concreto em geral, solos, rochas, metais, resinas, colas, tintas, madeiras e compensados, forros, argamassa, gesso, telhas, pavimento asfáltico, vidros, plásticos, tubulações, fiação elétrica etc., comumente chamados de entulhos de obras, caliça ou metralha.

Sob esse viés normativo, a contratação pretendida nesta Concorrência Eletrônica caracteriza-se com obra de engenharia e a sua execução implicará diretamente na geração de resíduos de construção civil, de modo que deverá a futura CONTRATADA empreender esforços para minimizar a produção de resíduos, dando destinação adequada aqueles de inevitável produção, visando mitigar os possíveis danos ambientais.

Tal entendimento consta do art.6º, inciso XXV da Lei nº 14.133 de 2021 que dispõe que deve o Termo de Referência conter o conjunto de elementos necessários e suficientes, com nível de precisão adequado para definir e dimensionar a obra, de modo que assegure o tratamento apropriado do impacto ambiental.

Diante disso, na execução da reforma e ampliação deverá a CONTRATANTE e a CONTRATADA a observância das normas de proteção ambiental, cabendo a primeira fiscalização quanto ao estrito cumprimento da legislação e a segunda o respeito às leis ambientais na consecução da obra.

#### 16.1. Logística

As intervenções nas edificações ocasionarão a indisponibilidade de espaços para trabalho, uma vez que os ambientes serão reformados, a definição desta etapa deverá ser realizada com conhecimento e concordância da gestão, da empresa contratada e da comissão de fiscalização.

#### 16.2. Infraestrutura física

A obras irá promover alterações no espaço físico, para reforma e ampliação do posto de fiscalização do Limão do GEFRON, alterações que resultaram no melhor aproveitamento inclusive com a cobertura que irá possibilitar o aumento da capacidade das operações no local.





**Governo de Mato Grosso**  
**SECRETARIA DE ESTADO DE SEGURANÇA PÚBLICA**



### 17. MAPA DE RISCO

O mapa de risco da contratação será retratado no tópico, por meio do documento elaborado para a identificação dos principais riscos que permeiam o procedimento de Concorrência Eletrônica, contendo as ações de controle, prevenção e mitigação de impactos, materializando-se no mapa de risco da contratação.

#### Fase – Planejamento

RISCO	DESCRIÇÃO DO IMPACTO	AÇÃO PREVENTIVA RESPONSÁVEL	AÇÃO DE CONTINGÊNCIA RESPONSÁVEL
1- Incorreta identificação da demanda	Instrução processual inadequada	Identificar corretamente os setores responsáveis. Verificar corretamente a demanda. Envolver os setores na instrução inicial do processo, solicitando ratificação ou retificação dos objetos.	Quando detectado o erro quanto a real necessidade da demanda, parar o processo no estágio em que se encontrar e proceder com a retificação dos artefatos técnicos.
2- Falta de designação ou designação incorreta de responsáveis	Falta de análise dos instrumentos processuais. Falta de verificação da necessidade a ser atendida. Falta de dimensionamento correto do objeto a ser licitado.	Identificar corretamente os setores responsáveis, que devem participar de forma intensiva da instrução processual.	Análise prévia do objeto a ser licitado, direcionando para as equipes corretas.
3- Estudos preliminares incorretos.	Instrução processual inadequada. Falha no atendimento das necessidades da área demandante.	Identificar corretamente os setores responsáveis. Solicitar indicação de responsáveis técnicos e demandantes. As indicações deverão ser compostas por servidores com conhecimento técnico do objeto, de legislação pertinente ao objeto e dos procedimentos da contratação.	Análise prévia do objeto a ser licitado, direcionando para as equipes responsáveis acompanharem a instrução processual.
4- Estimativa inadequada de quantitativo do	Falha no atendimento das necessidades da área demandante do serviço.	Adequado levantamento das reais necessidades da área demandante do serviço. Envolver setores responsáveis	Análise de possibilidade de aditivo contratual, levando em





Governo de Mato Grosso  
SECRETARIA DE ESTADO DE SEGURANÇA PÚBLICA



objeto a ser licitado.	Impossibilidade de aditivo contratual (acréscimo ou supressão).	na instrução inicial do processo, solicitando ratificação ou retificação dos objetos.	consideração a porcentagem estabelecida para acréscimos ou supressões do objeto em questão.
5- Fracasso da licitação	Atrasos da execução do objeto com aumento da depreciação do imóvel e indisposição dos ambientes de trabalho. Comprometimento do desenvolvimento das atividades futuras.	Realizar o adequado levantamento das necessidades de execução com preços compatíveis e atualizados ao valor de mercado. Envolver setores responsáveis na instrução inicial do processo, solicitando ratificação ou retificação dos objetos.	Formar grupo de trabalho com conhecimento técnico e com experiência, com conhecimento do e condições necessárias em editais
6- Impugnação do edital	Atraso na contratação da empresa e consequente dificuldades para o setor demandante	Elaborar o edital corretamente. Atentar as normas e legislações vigentes ao elaborar o editar. Compatibilizar informações com o Termo de Referência.	Treinamento da equipe de apoio

Fase – Gestão contratual e execução do objeto contrato

RISCO	DESCRIÇÃO DO IMPACTO	AÇÃO PREVENTIVA RESPONSÁVEL	AÇÃO DE CONTINGÊNCIA RESPONSÁVEL
1- Execução do objeto contratual em desacordo com o Contrato	Falha no atendimento das necessidades da SINFRA. Solução diversa da proposta nos instrumentos convocatórios.	Fiscalização mensal a ser realizada pela CONTRATANTE. Determinação clara do objeto contratual. Capacitar a equipe de fiscalização do contrato para identificar fraudes com maior facilidade.	Durante a vigência do contrato, instauração de procedimento de inadimplência contratual, com vistas à aplicação de penalidades contratuais.
2- Atrasos na execução do contrato ou baixa produtividade	Aumento do custo e demora na entrega da obra. Descontinuidade dos serviços.	Fiscalização mensal, trimestral ou semestral a ser realizada pela CONTRATANTE.	Durante a vigência do contrato, instauração de procedimento de inadimplência contratual, com vistas a aplicação das penalidades contratuais.
3- Períodos de chuva fora da previsibilidade local	Aumento de custos e atraso no cronograma por caso fortuito ou força maior.	NÃO HÁ.	Caberá a CONTRATANTE análise das circunstâncias e ações possíveis.
4- Contratação de empresa sem capacidade	Dificuldades na execução contratual, com o não	Realizar análise criteriosa da qualificação técnica e econômico-financeira da empresa.	Avaliar adequadamente a empresa.





Governo de Mato Grosso  
SECRETARIA DE ESTADO DE SEGURANÇA PÚBLICA



de executar o contrato	cumprimento adequado do objeto.		
5- Execução do objeto em desacordo com o contrato	Não atendimento da demanda do órgão.	Realização de gestão e fiscalização adequada.	Capacitação da equipe de fiscalização.
6- Falta de pagamento à contratada	Insatisfação da contratada. Descumprimento contratual.	Realizar a análise prévia do orçamento. Realizar gerenciamento e controle do orçamento destinado ao contrato.	Verificar periodicamente o desempenho financeiro do contrato e capacidade de desembolso do órgão

Os fatores de risco elencados acima que se caracterizarem como risco do empreendimento, correram por conta do Contratado até o momento de entrega da obra, devendo estar previstos no Benefícios e Despesas Indiretas (BDI), em item único e próprio, visto que o BDI é o elemento orçamentário destinado a cobrir as despesas não diretamente relacionadas à execução do objeto Contratado, como a cobertura de riscos eventuais do empreiteiro.

No caso de atrasos na execução do contrato caso fique constatado culpa exclusiva do CONTRATADO deve ser providenciada a dedução dos serviços previstos no cronograma físico- financeiro e, se for o caso providenciar o devido ressarcimento. Ademais, visando prevenir a ocorrência de atrasos deverá constar dos demais artefatos da contratação prazos para verificação de eventuais atrasos no período a ser definidos em 06 meses, levando em consideração a vigência contratual.

O cronograma físico-financeiro deverá estar atualizado com a execução contratual, de modo que seja possível visualizar o acompanhamento da programação feita para a obra, em caso de atrasos significativos deverá ser providenciado termo aditivo para atualizá-lo.

#### 18. POSICIONAMENTO CONCLUSIVO QUANTO A VIABILIDADE DA CONTRATAÇÃO

Trata-se de ação comum de engenharia, onde todo serviço de engenharia que tem por objeto ações, objetivamente padronizáveis em termos de desempenho e qualidade, de manutenção, de adequação e de adaptação de bens móveis e imóveis, com preservação das características originais dos bens, cuja ação interfere nas atividades desenvolvidas na edificação. As experiências anteriores indicam que a contratação apresenta viabilidade e alta probabilidade de alcance dos resultados pretendidos.





Governo de Mato Grosso  
SECRETARIA DE ESTADO DE SEGURANÇA PÚBLICA



A contratação pretendida garantirá a possibilidade de instalar toda a estrutura funcional do Posto de Fiscalização do Limão do GEFRON em edificação adequada, atendendo a necessidade e às premissas informadas pelo requisitante.

Assim, após o planejamento consignado neste estudo técnico, mostra-se viável a obtenção do objeto, sendo ele a contratação de empresa para Execução dos serviços de Reforma e Ampliação do Posto de Fiscalização do Limão do GEFRON, zona rural do município de Cáceres - MT, segundo as condições e especificações previstas neste ETP por meio da Concorrência eletrônica.

**19. Responsáveis:**

**Elaboração:**

Reinaldo César Zulli – 1º TEN PMMT

Componente do GEFRON

**Equipe técnica:**

Elio Omar Prado de Souza – 1º SGT PMMT

Responsável Técnico

---

**Airton Araújo Feitosa – Ten Cel PMMT**

Coordenador Adjunto do GEFRON

---

**Reinaldo César Zulli – 1º TEN PMMT**

Responsável Elaboração do ETP

---

**Elio Omar Prado de Souza – 1º TEN PMMT**

Responsável Técnico do ETP



SINFRACAP202591020A