



# Prefeitura Municipal de Santos

Secretaria Municipal de Finanças e Gestão

**PREGÃO ELETRÔNICO N.º 13.039/2025 – PROCESSO N.º 28753/2025-93**

## EDITAL

**OBJETO:** Contratação de empresa para prestação de serviço de sondagem em área da Vila Alemoa – Santos/SP, incluindo material, equipamentos e mão de obra, conforme descrição constante no Anexo I – Termo de Referência deste Edital.

### IMPORTANTE:

**Vistoria Técnica:** A vistoria técnica dar-se-á de segunda a sexta feira, das 09h00 às 12h00 ou das 14h00 às 17h00, partindo do seguinte local: Praça dos Expedicionários, 10, 6º andar – Santos/SP, estendendo-se a área do presente objeto, mediante agendamento através do tel. (13) 3229-1400 com o Eng. Ronald Santos Lima, registro 33.308-8 ou a sessão administrativa do departamento.

- **Data da Sessão Pública:**

Dia: 18/12/2025 às 10h00 (horário de Brasília)

- **Valor total estimado da Contratação:**

Item 01 - R\$ 607.415,60.

- **Regime de execução:**

Empreitada por preço unitário

- **Critério de Julgamento:**

Menor preço

- **Modo de disputa:**

Aberto e fechado

- **Preferência ME/EPP/EQUIPARADAS**

Sim

- **Formalização de Consultas:**

**E-mail:** [licita1delis@santos.sp.gov.br](mailto:licita1delis@santos.sp.gov.br)

**Fones:** (13) 3201-5733 / (13) 3201-5165

- **Referência de Tempo:** Para todas as referências de tempo será observado o horário de Brasília (DF).

**- LICITA I - DELIS -**



# Prefeitura Municipal de Santos

Secretaria Municipal de Finanças e Gestão

## ÍNDICE

### 1. EDITAL:

#### SEÇÃO I

##### ITEM ASSUNTO

1. DISPOSIÇÕES PRELIMINARES
2. OBJETO
3. ITEM ORÇAMENTÁRIO
4. DA IMPUGNAÇÃO AO EDITAL E DO PEDIDO DE ESCLARECIMENTO
5. RECEBIMENTO E ABERTURA DAS PROPOSTAS E DATA DO PREGÃO
6. REFERÊNCIA DE TEMPO

#### SEÇÃO II

##### ITEM ASSUNTO

7. CONDIÇÕES PARA PARTICIPAÇÃO
8. REGULAMENTO OPERACIONAL DO CERTAME
9. DA FASE DE JULGAMENTO
10. DA FASE DE HABILITAÇÃO
11. DOS RECURSOS
12. DAS INFRAÇÕES E SANÇÕES ADMINISTRATIVAS
13. FORMALIZAÇÃO DO CONTRATO/AUTORIZAÇÃO DE FORNECIMENTO
14. CONDIÇÕES CONTRATUAIS
15. DISPOSIÇÕES FINAIS

### 2. ANEXOS AO EDITAL:

- 2.1. Anexo I – Termo de Referência;
- 2.2. Anexo II – Relação dos documentos de habilitação;
- 2.3. Anexo III – Modelo de Proposta Comercial;
- 2.4. Anexo IV – Modelo de Declaração para fins do disposto no artigo 68, Inciso VI, da Lei Federal nº 14133/2021;
- 2.5. Anexo V – Modelo de Declaração que cumpre as exigências de reserva de cargos para pessoa com deficiência, para reabilitado da Previdência ou para aprendiz;
- 2.6. Anexo VI – Modelo de Declaração que suas propostas econômicas compreendem a integralidade dos custos para atendimento dos direitos trabalhistas assegurados na Constituição Federal;
- 2.7. Anexo VII – Minuta de Contrato;
- 2.8. Anexo VIII – Memorial Descritivo;
- 2.9. Anexo IX – Planilha de Serviços e Preços;
- 2.10. Anexo X – Cronograma físico-financeiro;
- 2.11. Anexo XI - Plantas
- 2.12. Anexo XII – Atestado de Vistoria;
- 2.13. Anexo XIII – Modelo de declaração nos termos e para os fins do disposto no § 1º do art. 98 da Lei Orgânica do Município de Santos;
- 2.14. Anexo XIV – Modelo de Declaração de enquadramento de ME / EPP;
- 2.15. Anexo XV – Instrumento de Constituição de Consórcio;
- 2.16. Anexo XVI – Termo de Compromisso de Consórcio.

#### **- LICITA I - DELIS -**



# Prefeitura Municipal de Santos

Secretaria Municipal de Finanças e Gestão

## PREGÃO ELETRÔNICO Nº 13.039/2025

### SEÇÃO I

O MUNICÍPIO DE SANTOS, por intermédio da Secretaria Municipal de Finanças e Gestão, e por meio da utilização de recursos da tecnologia da informação - INTERNET, torna público que, de acordo com a Lei Federal nº 14.133, de 1º de abril de 2021, o Decreto Municipal n.º 10.222, de 20 de outubro de 2023 e os termos deste Edital, realizará processo licitatório na forma abaixo.

#### 1. DISPOSIÇÕES PRELIMINARES

1.1. O Pregão Eletrônico será realizado em sessão pública, através da utilização de recursos de tecnologia da informação, compostos por um conjunto de programas de computador que permitem confrontação sucessiva através do envio de lances dos licitantes com plena visibilidade para o Pregoeiro e total transparência dos resultados para a sociedade. O sistema encontra-se inserido diretamente na INTERNET, onde o acesso a informações é protegido por **HTTPS (Hyper Text Transfer Protocol Secure)**.

1.2. Os trabalhos serão conduzidos por servidor da Prefeitura Municipal de Santos, denominado Pregoeiro, mediante a inserção e monitoramento de dados gerados ou transferidos para a Plataforma “BLL Compras” constante da página eletrônica da Bolsa de Licitações e Leilões do Brasil (bllcompras.com).

#### 2. OBJETO

2.1. A descrição detalhada do objeto da presente licitação consta do Anexo I – Termo de Referência deste Edital.

#### 3. ITEM ORÇAMENTÁRIO

3.1. A descrição do item orçamentário consta do Anexo I – Termo de Referência deste Edital.

#### 4. DA IMPUGNAÇÃO AO EDITAL E DO PEDIDO DE ESCLARECIMENTO

4.1. Qualquer pessoa é parte legítima para impugnar este Edital por irregularidade na aplicação da [Lei nº 14.133/2021](#), ou para solicitar esclarecimento sobre os seus termos, devendo protocolizar o pedido até 3 (três) dias úteis antes da data da abertura do certame.

4.2. A resposta à impugnação ou ao pedido de esclarecimento será divulgada em sítio eletrônico oficial no prazo de até 3 (três) dias úteis, limitado ao último dia útil anterior à data da abertura do certame.

4.3. A impugnação e o pedido de esclarecimento deverão ser realizados por forma eletrônica, através de campo próprio do sistema.

#### **- LICITA I - DELIS -**



# Prefeitura Municipal de Santos

Secretaria Municipal de Finanças e Gestão

4.4. As impugnações e pedidos de esclarecimentos não suspendem os prazos previstos neste Edital.

4.5. A concessão de efeito suspensivo à impugnação e ao pedido de esclarecimento é medida excepcional e deverá ser motivada pelo pregoeiro, nos autos do processo de licitação.

4.6. Acolhida a impugnação, será definida e publicada nova data para a realização do certame.

## 5. RECEBIMENTO DAS PROPOSTAS E DATA DA SESSÃO PÚBLICA DO PREGÃO

5.1. O interessado em participar do certame deverá observar a data e o horário da sessão pública, conforme previsto na folha de rosto, o que será o prazo limite para inserção da proposta.

## 6. REFERÊNCIA DE TEMPO

6.1. Todas as referências de tempo no Edital, no Aviso e durante a Sessão Pública observarão obrigatoriamente o **horário de Brasília – DF** e, dessa forma, serão registradas no sistema eletrônico e na documentação relativa ao certame.

## SEÇÃO II

### 7. CONDIÇÕES PARA PARTICIPAÇÃO

7.1. Poderão participar deste Pregão os interessados que atenderem a todas as exigências contidas neste Edital e seus anexos.

**7.2. Para fins do disposto no artigo 48 da Lei Complementar nº 123/2006, fica a participação nos lotes das cotas exclusivas (inciso I) ou reservadas (inciso III) limitada às Microempresas (ME) e Empresas de Pequeno Porte (EPP), bem como às Cooperativas de Consumo (COOP), equiparadas nos termos do artigo 34 da Lei Federal nº 11.488/2007.**

7.2.1. A obtenção do benefício a que se refere o item anterior fica limitada às microempresas e às empresas de pequeno porte que, no ano-calendário de realização da licitação, ainda não tenham celebrado contratos com a Administração Pública cujos valores somados extrapolem a receita bruta máxima admitida para fins de enquadramento como empresa de pequeno porte.

7.2.2. Será concedido tratamento favorecido para as microempresas e empresas de pequeno porte, **para as sociedades cooperativas mencionadas no artigo 16 da Lei nº 14.133/2021** e para o microempreendedor individual - MEI, nos limites previstos da **[Lei Complementar nº 123/2006](#)** e do Decreto nº 8.538/2015.

### - LICITA I - DELIS -



# Prefeitura Municipal de Santos

Secretaria Municipal de Finanças e Gestão

**7.3.** Em se tratando de consórcio, a participação de empresas fica condicionada, além das exigências gerais contidas neste Edital e das disposições da Lei nº 14133/2021, ao atendimento dos seguintes requisitos:

- a)** poderão participar desta licitação as empresas em consórcio já constituído ou que tenham se obrigado a constituí-lo, através de Termo de Compromisso público ou particular de Constituição de Consórcio (Anexos XV e XVI deste Edital);
- b)** indicação da empresa líder do consórcio, que será responsável por sua representação perante a Administração;
- c)** cada empresa consorciada deverá apresentar a totalidade dos documentos exigidos para habilitação, admitindo-se, para efeito de qualificação técnica, o somatório dos quantitativos de cada consorciado, sendo certo que a inabilitação de uma das empresas inabilita o consórcio;
- d)** as empresas reunidas em um consórcio ficarão impedidas de participar desta licitação integrando outro consórcio, ou de se apresentar isoladamente;
- e)** os integrantes do consórcio responderão solidariamente pelos atos praticados em consórcio, tanto na fase de licitação quanto na de execução do contrato;
- f)** para fins de aferição da qualificação econômico-financeira do consórcio, admite-se a soma do capital mínimo ou do patrimônio líquido das empresas que o integram, observada a proporção de sua respectiva participação, acrescida de 30 % (trinta por cento) sobre o valor exigido de licitante individual para a habilitação econômico-financeira;
- g)** o acréscimo previsto na letra “f” deste item não se aplica aos consórcios compostos, em sua totalidade de microempresa e pequenas empresas, assim definidas em lei;
- h)** no caso do consórcio formado nos termos deste Edital sagrar-se vencedor deste procedimento licitatório e, ser-lhe adjudicado o objeto do certame, as empresas que o integram deverão obrigatoriamente promover, antes da celebração da ata de Registro de Preços, a constituição e o registro do consórcio, nos termos do compromisso referido na alínea “a” acima;
- i)** eventual substituição de consorciado deverá ser expressamente autorizada pelo órgão competente e condicionada à comprovação de que a nova empresa do consórcio possui, no mínimo, os mesmos quantitativos para efeito de habilitação técnica e os mesmos valores para efeito de qualificação econômico-financeira apresentados pela empresa substituída para fins de habilitação do consórcio no processo licitatório que originou a ata de registro de preços.

**7.4.** Não poderão participar nesta licitação:

## **- LICITA I - DELIS -**



# Prefeitura Municipal de Santos

Secretaria Municipal de Finanças e Gestão

- 7.4.1.** aquele que não atenda às condições deste Edital e seu(s) anexo(s);
- 7.4.2.** autor do anteprojeto, do projeto básico ou do projeto executivo, pessoa física ou jurídica, quando a licitação versar sobre serviços ou fornecimento de bens a ele relacionados;
- 7.4.3.** empresa, isoladamente ou em consórcio, responsável pela elaboração do projeto básico ou do projeto executivo, ou empresa da qual o autor do projeto seja dirigente, gerente, controlador, acionista ou detentor de mais de 5% (cinco por cento) do capital com direito a voto, responsável técnico ou subcontratado, quando a licitação versar sobre serviços ou fornecimento de bens a ela necessários;
- 7.4.4.** pessoa física ou jurídica que se encontre, ao tempo da licitação, impossibilitada de participar da licitação em decorrência de sanção que lhe foi imposta;
- 7.4.5.** aquele que mantenha vínculo de natureza técnica, comercial, econômica, financeira, trabalhista ou civil com dirigente do órgão ou entidade contratante ou com agente público que desempenhe função na licitação ou atue na fiscalização ou na gestão do contrato, ou que deles seja cônjuge, companheiro ou parente em linha reta, colateral ou por afinidade, até o terceiro grau;
- 7.4.6.** empresas controladoras, controladas ou coligadas, nos termos da Lei nº 6.404/1976, concorrendo entre si;
- 7.4.7.** pessoa física ou jurídica que, nos 5 (cinco) anos anteriores à divulgação do edital, tenha sido condenada judicialmente, com trânsito em julgado, por exploração de trabalho infantil, por submissão de trabalhadores a condições análogas às de escravo ou por contratação de adolescentes nos casos vedados pela legislação trabalhista;
- 7.4.8.** Organizações da Sociedade Civil de Interesse Público - OSCIP, atuando nessa condição;
- 7.5.** Não poderá participar, direta ou indiretamente, da licitação ou da execução do contrato agente público do órgão ou entidade licitante ou contratante, devendo ser observadas as situações que possam configurar conflito de interesses no exercício ou após o exercício do cargo ou emprego, nos termos da legislação que disciplina a matéria, conforme [§ 1º do art. 9º da Lei nº 14.133/2021](#).
- 7.6.** O impedimento de que trata o item 7.4.4 será também aplicado ao licitante que atue em substituição a outra pessoa, física ou jurídica, com o intuito de burlar a efetividade da sanção a ela aplicada, inclusive a sua controladora, controlada ou coligada, desde que devidamente comprovado o ilícito ou a utilização fraudulenta da personalidade jurídica do licitante.
- 7.7.** A critério da Administração e exclusivamente a seu serviço, o autor dos projetos e a empresa a que se referem os itens 7.4.2 e 7.4.3 poderão participar no apoio das atividades de planejamento da contratação, de execução da licitação ou de gestão do contrato, desde que sob supervisão exclusiva de agentes públicos do órgão ou entidade.
- 7.8.** Equiparam-se aos autores do projeto as empresas integrantes do mesmo grupo econômico.
- 7.9.** O disposto nos itens 7.4.2 e 7.4.3. não impede a licitação ou a contratação de serviço que inclua como encargo do contratado a elaboração do projeto básico e do projeto executivo, nas contratações integradas, e do projeto executivo, nos demais regimes de execução.

**- LICITA I - DELIS -**



# Prefeitura Municipal de Santos

Secretaria Municipal de Finanças e Gestão

**7.10.** Em licitações e contratações realizadas no âmbito de projetos e programas parcialmente financiados por agência oficial de cooperação estrangeira ou por organismo financeiro internacional com recursos do financiamento ou da contrapartida nacional, não poderá participar pessoa física ou jurídica que integre o rol de pessoas sancionadas por essas entidades ou que seja declarada inidônea nos termos da [Lei nº 14.133/2021](#).

**7.11.** A vedação de que trata o item 7.5 estende-se a terceiro que auxilie a condução da contratação na qualidade de integrante de equipe de apoio, profissional especializado ou funcionário ou representante de empresa que preste assessoria técnica.

## **8. REGULAMENTO OPERACIONAL DO CERTAME**

**8.1.** O certame será conduzido pelo Pregoeiro, que terá, em especial, as seguintes atribuições:

- a) responder os pedidos de esclarecimentos e eventuais impugnações apresentadas contra o edital, com o auxílio dos setores técnicos competentes;
- b) determinar a abertura da sessão pública e promover seu adiamento, suspensão ou reativação, quando necessário, conforme decisão da autoridade competente;
- c) analisar as propostas e desclassificar aquelas que não atendam aos requisitos previstos no edital;
- d) promover o desempate das propostas, quando o sistema eletrônico de licitação não o prever automaticamente;
- e) processar a etapa de lances de acordo com a modalidade de licitação e com o sistema utilizado;
- f) promover o exercício do direito de preferência afeto às microempresas, empresas de pequeno porte e cooperativas, quando for o caso;
- g) negociar o valor do menor preço obtido ou condições mais vantajosas para a Administração;
- h) decidir motivadamente quanto à aceitabilidade do preço;
- i) promover a habilitação;
- j) recepcionar, analisar e se manifestar com relação aos recursos interpostos contra seus atos, encaminhando-os à autoridade competente, caso não reforme a decisão recorrida;
- k) elaborar ata da sessão pública com o auxílio eletrônico;
- l) encaminhar o processo devidamente instruído à autoridade superior para a

### **- LICITA I - DELIS -**



# Prefeitura Municipal de Santos

Secretaria Municipal de Finanças e Gestão

homologação.

## – CREDENCIAMENTO –

**8.2.** Para acesso ao sistema eletrônico, os interessados em participar do Pregão deverão nomear através do Termo de Credenciamento, operador devidamente habilitado pela Bolsa de Licitações e Leilões do Brasil, atribuindo poderes para formular lances de preços e praticar todos os demais atos e operações no site [bllcompras.com](http://bllcompras.com)

**8.3.** O acesso do operador ao pregão, para efeito de encaminhamento de proposta de preço e lances sucessivos de preços, em nome do licitante, somente se dará mediante prévia definição de senha privativa.

**8.4.** A chave de identificação e a senha dos operadores poderão ser utilizadas em qualquer pregão eletrônico, salvo quando canceladas por solicitação do credenciado ou por iniciativa da Bolsa de Licitações e leilões do Brasil, devidamente justificado.

**8.5.** É de exclusiva responsabilidade do usuário o sigilo da senha, bem como seu uso em qualquer transação efetuada diretamente ou por seu representante, não cabendo ao Município de Santos a responsabilidade por eventuais danos decorrentes de uso indevido da senha, ainda que por terceiros.

**8.6.** O credenciamento do fornecedor e de seu representante legal junto ao sistema eletrônico implica a responsabilidade legal pelos atos praticados e a presunção de capacidade técnica para realização das transações inerentes ao Pregão Eletrônico.

## – PARTICIPAÇÃO –

**8.7.** A participação no Pregão Eletrônico se dará por meio da digitação da senha pessoal e intransferível do representante do licitante credenciado e subsequente cadastramento da proposta inicial de preços, exclusivamente por meio do sistema eletrônico, observados data e horário limite estabelecido.

**8.7.1.** Caberá ao licitante acompanhar as operações no sistema eletrônico durante a sessão pública do pregão, ficando responsável pelo ônus decorrente da perda de negócios diante da inobservância de quaisquer mensagens emitidas pelo sistema ou da desconexão do seu representante.

**8.7.2.** Qualquer dúvida em relação ao acesso no sistema operacional poderá ser esclarecida com a Bolsa de Licitações e Leilões do Brasil pelo telefone: (41) 3097-4600 ou e-mail: [contato@bll.org.br](mailto:contato@bll.org.br)

**8.7.3.** O licitante responsabiliza-se exclusiva e formalmente pelas transações efetuadas em seu nome, assume como firmes e verdadeiras suas propostas e seus lances, inclusive os atos praticados diretamente ou por seu representante, excluída a responsabilidade do provedor do sistema ou do órgão ou entidade promotora da licitação por eventuais danos decorrentes de uso indevido das credenciais de acesso, ainda que por terceiros.

## - LICITA I - DELIS -



# Prefeitura Municipal de Santos

Secretaria Municipal de Finanças e Gestão

**8.7.4.** É de responsabilidade do cadastrado conferir a exatidão dos seus dados cadastrais no Sistema e mantê-los atualizados junto aos órgãos responsáveis pela informação, devendo proceder, imediatamente, à correção ou à alteração dos registros tão logo identifique incorreção ou aqueles se tornem desatualizados.

## - DA APRESENTAÇÃO DA PROPOSTA

**8.8.** Os licitantes encaminharão, exclusivamente por meio do sistema eletrônico, a proposta com o preço, conforme o critério de julgamento adotado neste Edital, até a data e o horário estabelecidos para abertura da sessão pública.

**8.9.** O licitante declarará, em campo próprio do sistema, sem prejuízo da exigência de outras declarações previstas em legislação específica e na Lei nº 14133/2021, o cumprimento dos requisitos para habilitação e a conformidade de sua proposta com as exigências do edital de licitação.

**8.10.** A falsidade da declaração de que trata o item 8.9 sujeitará o licitante às sanções previstas na [Lei nº 14.133/2021](#), e neste Edital.

**8.11.** Os licitantes poderão retirar ou substituir a proposta inserida no sistema, até a abertura da sessão pública.

**8.12.** Serão disponibilizados para acesso público os documentos que compõem a proposta dos licitantes convocados para apresentação de propostas, após a fase de envio de lances.

**8.13.** Desde que disponibilizada a funcionalidade no sistema, o licitante poderá parametrizar o seu valor final mínimo quando do cadastramento da proposta e obedecerá às seguintes regras:

**8.13.1** A aplicação do intervalo mínimo de diferença de valores ou de percentuais entre os lances, que incidirá tanto em relação aos lances intermediários quanto em relação ao lance que cobrir a melhor oferta; e

**8.13.2.** Os lances serão de envio automático pelo sistema, respeitado o valor final mínimo, caso estabelecido, e o intervalo de que trata o subitem acima.

**8.14.** O valor final mínimo parametrizado no sistema poderá ser alterado pelo fornecedor durante a fase de disputa, sendo vedado:

**8.14.1.** Valor superior a lance já registrado pelo fornecedor no sistema, quando adotado o critério de julgamento por menor preço; e

**8.15.** O valor final mínimo parametrizado na forma do item 8.13 terá caráter sigiloso para os demais fornecedores e para o órgão ou entidade promotora da licitação, podendo ser disponibilizado estrita e permanentemente aos órgãos de controle externo e interno.

## - LICITA I - DELIS -



# Prefeitura Municipal de Santos

Secretaria Municipal de Finanças e Gestão

8.16. O prazo de validade da proposta não será inferior a 90 (**noventa**) dias, a contar da data de sua apresentação.

## - DO PREENCHIMENTO DA PROPOSTA ELETRÔNICA

8.17. O licitante deverá enviar sua proposta mediante o preenchimento, no sistema eletrônico, dos seguintes campos:

### 8.17.1 **valor total da proposta;**

8.18. Todas as especificações do objeto contidas na proposta vinculam o licitante.

8.19. Nos valores propostos estarão inclusos todos os custos operacionais, encargos previdenciários, trabalhistas, tributários, comerciais e quaisquer outros que incidam direta ou indiretamente na execução do objeto.

8.20. Os preços ofertados, tanto na proposta inicial, quanto na etapa de lances, serão de exclusiva responsabilidade do licitante, só sendo permitida alteração sob alegação de erro, quando este for visivelmente discrepante (por exemplo erro no lance ofertado).

## - DA ABERTURA DA SESSÃO E CLASSIFICAÇÃO INICIAL DAS PROPOSTAS

8.21. A abertura da presente licitação dar-se-á automaticamente em sessão pública, por meio de sistema eletrônico, na data, horário e local indicados neste Edital.

8.22. Será desclassificada a proposta que identifique o licitante.

8.22.1 A desclassificação será sempre fundamentada e registrada no sistema, com acompanhamento em tempo real por todos os participantes.

8.23. A verificação da conformidade da proposta será feita exclusivamente na fase de julgamento, em relação à proposta mais bem classificada.

8.24. O sistema disponibilizará campo próprio para troca de mensagens entre o Pregoeiro e os licitantes.

## - CRITÉRIO DE JULGAMENTO:

8.25. Para julgamento será adotado o critério de **MENOR PREÇO**.

## - DA ETAPA DE LANCES

8.26. Iniciada a etapa competitiva, os licitantes deverão encaminhar lances exclusivamente por meio de sistema eletrônico, sendo imediatamente informados do seu recebimento e do valor consignado no registro.

### **- LICITA I - DELIS -**



# Prefeitura Municipal de Santos

Secretaria Municipal de Finanças e Gestão

- 8.27.** Os licitantes poderão oferecer lances sucessivos, observado o horário fixado e as regras para sua aceitação.
- 8.28.** O licitante somente poderá oferecer lance de valor inferior ao último por ele ofertado e registrado pelo sistema.
- 8.29.** O intervalo mínimo de diferença de valores ou percentuais entre os lances, que incidirá tanto em relação aos lances intermediários quanto em relação à proposta que cobrir a melhor oferta deverá ser *de 05 (cinco) segundos*.
- 8.30.** O licitante poderá, uma única vez, excluir seu último lance ofertado, no intervalo de quinze segundos após o registro no sistema, na hipótese de lance inconsistente ou inexequível.
- 8.31.** Não serão aceitos dois ou mais lances de mesmo valor, prevalecendo aquele que for recebido e registrado em primeiro lugar.
- 8.32.** Durante o transcurso da sessão pública, os licitantes serão informados, em tempo real, do valor do menor lance registrado, vedada a identificação do licitante.
- 8.33.** No caso de desconexão com o Pregoeiro, no decorrer da etapa competitiva do Pregão, o sistema eletrônico poderá permanecer acessível aos licitantes para a recepção dos lances.
- 8.34.** Quando a desconexão do sistema eletrônico para o pregoeiro persistir por tempo superior a dez minutos, a sessão pública será suspensa e reiniciada somente após decorridas vinte e quatro horas da comunicação do fato pelo Pregoeiro aos participantes, no sítio eletrônico utilizado para divulgação.
- 8.35.** Caso o licitante não apresente lances, concorrerá com o valor de sua proposta.
- 8.36.** Após a etapa de envio de lances, serão aplicados os critérios de desempate previstos nos art. 44 e 45 e a Lei Complementar nº 123/2006.
- 8.37.** As propostas de microempresas e empresas de pequeno porte que se encontrarem na faixa de até 5% (cinco por cento) acima da melhor proposta ou melhor lance, se esta for empresa de maior porte, serão consideradas empatadas com a primeira colocada.
- 8.38.** A melhor classificada nos termos do item anterior terá o direito de encaminhar uma última oferta para desempate, obrigatoriamente em valor inferior ao da primeira colocada, no prazo de 5 (cinco) minutos controlados pelo sistema, contados após a comunicação automática para tanto.
- 8.39.** Caso a microempresa ou a empresa de pequeno porte melhor classificada desista ou não se manifeste no prazo estabelecido, serão convocadas as demais licitantes microempresa e empresa de pequeno porte que se encontrem naquele intervalo de 5% (cinco por

**- LICITA I - DELIS -**



# Prefeitura Municipal de Santos

Secretaria Municipal de Finanças e Gestão

cento), na ordem de classificação, para o exercício do mesmo direito, no prazo estabelecido no item anterior.

**8.40.** No caso de equivalência dos valores apresentados pelas microempresas e empresas de pequeno porte que se encontrem nos intervalos estabelecidos nos subitens anteriores, será realizado sorteio entre elas para que se identifique aquela que primeiro poderá apresentar melhor oferta.

**8.41.** Só poderá haver empate entre propostas iguais (não seguidas de lances), ou entre lances finais da fase fechada do modo de disputa aberto e fechado.

**8.42.** Em caso de eventual empate entre as propostas ou lances, serão adotados os critérios previstos no art. 60 da Lei 14133/2021, nesta ordem:

I - disputa final, hipótese em que os licitantes empatados poderão apresentar nova proposta em ato contínuo à classificação;

II - avaliação do desempenho contratual prévio dos licitantes, para a qual deverão preferencialmente ser utilizados registros cadastrais para efeito de atesto de cumprimento de obrigações previstos nesta Lei;

III - desenvolvimento pelo licitante de ações de equidade entre homens e mulheres no ambiente de trabalho, conforme regulamento; ([Vide Decreto nº 11.430/2023](#))

IV - desenvolvimento pelo licitante de programa de integridade, conforme orientações dos órgãos de controle.

**8.42.1.** Em igualdade de condições, se não houver desempate, será assegurada preferência, sucessivamente, aos bens e serviços produzidos ou prestados por:

I - empresas estabelecidas no território do Estado ou do Distrito Federal do órgão ou entidade da Administração Pública estadual ou distrital licitante ou, no caso de licitação realizada por órgão ou entidade de Município, no território do Estado em que este se localize;

II - empresas brasileiras;

III - empresas que invistam em pesquisa e no desenvolvimento de tecnologia no País;

IV - empresas que comprovem a prática de mitigação, nos termos da [Lei nº 12.187/2009](#).

**8.42.2** As regras previstas no item 8.42 não prejudicarão a aplicação do disposto no [art. 44 da Lei Complementar nº 123/2006](#).

**8.43.** Nesse procedimento será adotado o modo de disputa **ABERTO E FECHADO**.

**- MODO DE DISPUTA ABERTO E FECHADO**

**- LICITA I - DELIS -**



# Prefeitura Municipal de Santos

Secretaria Municipal de Finanças e Gestão

**8.44.** Para o envio de lances no pregão eletrônico, será adotado o **modo de disputa “aberto e fechado”**, no qual os licitantes apresentarão lances públicos e sucessivos, com lance final fechado.

**8.44.1.** A etapa de lances da sessão pública terá duração inicial de 15 (quinze) minutos. Após esse prazo, o sistema encaminhará aviso de fechamento iminente dos lances, após o que transcorrerá o período de até 10 (dez) minutos, aleatoriamente determinado, findo o qual será automaticamente encerrada a recepção de lances.

**8.44.2.** Encerrado o prazo previsto no subitem anterior, o sistema abrirá oportunidade para que o autor da oferta de valor mais baixo e os das ofertas com preços até 10% (dez por cento) superiores àquela possam ofertar um lance final e fechado em até 05 (cinco) minutos, o qual será sigiloso até o encerramento deste prazo.

**8.44.3.** No procedimento de que trata o subitem supra, o licitante poderá optar por manter o seu último lance da etapa aberta, ou por ofertar melhor lance.

**8.44.4.** Não havendo pelo menos 03 (três) ofertas nas condições definidas no item 8.44.2., poderão os autores dos melhores lances subsequentes, na ordem de classificação, até o máximo de três, oferecer um lance final e fechado em até 05 (cinco) minutos, o qual será sigiloso até o encerramento deste prazo.

**8.44.5.** Após o término dos prazos estabelecidos nos itens anteriores, o sistema ordenará e divulgará os lances segundo a ordem crescente de valores.

## 9. DA FASE DE JULGAMENTO

**9.1.** Encerrada a etapa de envio de lances da sessão pública, na hipótese da proposta do primeiro colocado permanecer acima do preço máximo para a contratação, o pregoeiro poderá negociar condições mais vantajosas.

**9.2.** A negociação poderá ser feita com os demais licitantes, segundo a ordem de classificação inicialmente estabelecida, quando o primeiro colocado, mesmo após a negociação, for desclassificado em razão de sua proposta permanecer acima do preço máximo definido pela Administração.

**9.2.1.** A negociação será realizada por meio do sistema, podendo ser acompanhada pelos demais licitantes.

**9.2.2.** O resultado da negociação será divulgado a todos os licitantes e anexado aos autos do processo licitatório.

**9.3.** O pregoeiro solicitará ao licitante mais bem classificado que, no prazo de **2 (duas) horas**, envie a proposta adequada ao último lance ofertado após a negociação realizada,

### **- LICITA I - DELIS -**



# Prefeitura Municipal de Santos

Secretaria Municipal de Finanças e Gestão

acompanhada, se for o caso, dos documentos complementares, quando necessários à confirmação daqueles exigidos neste Edital e já apresentados.

**9.4.** É facultado ao pregoeiro prorrogar o prazo estabelecido, a partir de solicitação fundamentada feita no chat pelo licitante, antes de findo o prazo.

**9.5.** Encerrada a etapa de negociação, o pregoeiro verificará se o licitante provisoriamente classificado em primeiro lugar atende às condições de participação no certame, nos termos do [art. 14 da Lei nº 14.133/2021](#) e no item 7.4.4 do edital, especialmente quanto à existência de sanção que impeça a participação no certame ou a futura contratação, mediante a consulta aos seguintes cadastros:

- a) Cadastro Nacional de Empresas Inidôneas e Suspensas - CEIS, mantido pela Controladoria-Geral da União (<https://www.portal-transparencia.gov.br/sancoes/ceis>); e
- b) Relação de apenados publicada mensalmente no Diário Oficial do Estado <https://www.tce.sp.gov.br/pesquisa-relacao-apeados>

**9.6.** Caso o licitante provisoriamente classificado em primeiro lugar tenha se utilizado de algum tratamento favorecido às ME/EPPs, o pregoeiro verificará se faz jus ao benefício.

**9.7.** Será desclassificada a proposta vencedora que:

- 9.7.1.** contiver vícios insanáveis;
- 9.7.2.** não obedecer às especificações técnicas contidas no Termo de Referência;
- 9.7.3.** apresentar preços inexequíveis ou permanecerem acima do preço máximo definido para a contratação;
- 9.7.4.** não tiverem sua exequibilidade demonstrada, quando exigido pela Administração;
- 9.7.5.** apresentar desconformidade com quaisquer outras exigências deste Edital ou seus anexos, desde que insanável.

**9.8.** No caso de bens e serviços em geral, é indício de inexequibilidade das propostas valores inferiores a 75% (setenta e cinco por cento) do valor orçado pela Administração.

**9.8.1.** A inexequibilidade, na hipótese de que trata o item 9.8, só será considerada após diligência do pregoeiro, que comprove:

- 9.8.1.1.** que o custo do licitante ultrapassa o valor da proposta; e

## - LICITA I - DELIS -



# Prefeitura Municipal de Santos

Secretaria Municipal de Finanças e Gestão

**9.8.1.2.** inexistirem custos de oportunidade capazes de justificar o vulto da oferta.

**9.8.2.** Se houver indícios de inexecuibilidade da proposta de preço, ou em caso da necessidade de esclarecimentos complementares, poderão ser efetuadas diligências, para que a empresa comprove a exequibilidade da proposta.

**9.9.** Caso o custo global estimado do objeto licitado tenha sido decomposto em seus respectivos custos unitários por meio de Planilha de Custos e Formação de Preços elaborada pela Administração, o licitante classificado em primeiro lugar será convocado para apresentar Planilha por ele elaborada, com os respectivos valores adequados ao valor final da sua proposta, sob pena de não aceitação da proposta.

**9.10.** Erros no preenchimento da planilha não constituem motivo para a desclassificação da proposta. A planilha poderá ser ajustada pelo licitante, no prazo indicado pelo sistema, desde que não haja majoração do preço e que se comprove que este é o bastante para arcar com todos os custos da contratação;

**9.10.1.** O ajuste de que trata este dispositivo se limita a sanar erros ou falhas que não alterem a substância das propostas;

**9.10.2.** Considera-se erro no preenchimento da planilha passível de correção a indicação de recolhimento de impostos e contribuições na forma do Simples Nacional, quando não cabível esse regime.

**9.11.** Para fins de análise da proposta quanto ao cumprimento das especificações do objeto, poderá ser colhida a manifestação escrita do setor requisitante do serviço ou da área especializada no objeto.

**9.12.** Definido o resultado do julgamento, o Pregoeiro deverá encaminhar contraproposta ao licitante que tenha apresentado o melhor preço, para que seja obtida melhor proposta, vedada a negociação em condições diferentes das previstas no edital.

## 10. DA FASE DE HABILITAÇÃO

**10.1.** Os documentos previstos no Anexo II do Edital, necessários e suficientes para demonstrar a capacidade do licitante de realizar o objeto da licitação, serão exigidos para fins de habilitação, nos termos dos [arts. 62 a 70 da Lei nº 14.133/2021](#).

**10.2.** Quando permitida a participação de empresas estrangeiras que não funcionem no País, as exigências de habilitação serão atendidas mediante documentos equivalentes, inicialmente apresentados em tradução livre.

**10.2.1.** Na hipótese de o licitante vencedor ser empresa estrangeira que não funcione no País, para fins de assinatura do contrato ou da ata de registro de preços, os documentos

### - LICITA I - DELIS -



# Prefeitura Municipal de Santos

Secretaria Municipal de Finanças e Gestão

exigidos para a habilitação serão traduzidos por tradutor juramentado no País e apostilados nos termos do disposto no [Decreto nº 8.660/2016](#), ou de outro que venha a substituí-lo, ou consularizados pelos respectivos consulados ou embaixadas.

**10.3.** A verificação pelo pregoeiro, em sítios eletrônicos oficiais de órgãos e entidades emissores de certidões constitui meio legal de prova, para fins de habilitação.

**10.4.** Os documentos exigidos para habilitação serão enviados exclusivamente por meio do sistema, em formato digital, no prazo de 4 (quatro) **horas** prorrogável por igual período, contado da solicitação do pregoeiro.

**10.5.** Após a entrega dos documentos para habilitação, não será permitida a substituição ou a apresentação de novos documentos, salvo em sede de diligência, para:

**10.5.1.** complementação de informações acerca dos documentos já apresentados pelos licitantes e desde que necessária para apurar fatos existentes à época da abertura do certame; e

**10.5.2.** atualização de documentos cuja validade tenha expirado após a data de recebimento das propostas;

**10.6.** Na análise dos documentos de habilitação, o Pregoeiro poderá sanar erros ou falhas, que não alterem a substância dos documentos e sua validade jurídica, mediante decisão fundamentada, registrada em ata e acessível a todos, atribuindo-lhes eficácia para fins de habilitação e classificação.

**10.7.** Na hipótese de o licitante não atender às exigências para habilitação, o pregoeiro examinará a proposta subsequente e assim sucessivamente, na ordem de classificação, até a apuração de uma proposta que atenda ao presente edital, observado o prazo disposto no item 10.4.

## 11. DOS RECURSOS

**11.1.** A interposição de recurso referente ao julgamento das propostas, à habilitação ou inabilitação de licitantes, à anulação ou revogação da licitação, observará o disposto no [art. 165 da Lei nº 14.133/2021](#).

**11.2.** O prazo recursal é de 3 (três) dias úteis, contados da data de intimação ou de lavratura da ata

**11.3.** Quando o recurso apresentado referir-se ao julgamento das propostas ou o ato de habilitação ou inabilitação do licitante a intenção de recorrer deverá ser manifestada imediatamente, sob pena de preclusão;

**11.3.1.** O prazo para apresentação das razões recursais será iniciado na data de intimação ou de lavratura da ata de habilitação ou inabilitação;

### - LICITA I - DELIS -



# Prefeitura Municipal de Santos

Secretaria Municipal de Finanças e Gestão

**11.4.** Os recursos deverão ser encaminhados em campo próprio do sistema.

**11.5.** O recurso será dirigido à autoridade que tiver editado o ato ou proferido a decisão recorrida, a qual poderá reconsiderar sua decisão no prazo de 3 (três) dias úteis, ou, nesse mesmo prazo, encaminhar o recurso para a autoridade superior, a qual deverá proferir sua decisão no prazo de 10 (dez) dias úteis, contado do recebimento dos autos.

**11.6.** Os recursos interpostos fora do prazo não serão conhecidos.

**11.7.** O prazo para apresentação de contrarrazões ao recurso pelos demais licitantes será de 3 (três) dias úteis, contados da data da intimação pessoal ou da divulgação da interposição do recurso, assegurada a vista imediata dos elementos indispensáveis à defesa de seus interesses.

**11.8.** O recurso terá efeito suspensivo do ato ou da decisão recorrida até que sobrevenha decisão final da autoridade competente.

**11.9.** O acolhimento do recurso invalida tão somente os atos insuscetíveis de aproveitamento.

## **12. DAS SANÇÕES ADMINISTRATIVAS**

**12.1.** A inexecução total ou parcial do Contrato, assim como a execução irregular ou o atraso injustificado, sujeitará a Contratada, sem prejuízo da rescisão do Contrato, às seguintes penalidades:

- a) advertência;
- b) multa;
- c) impedimento de licitar e contratar;
- d) declaração de inidoneidade para licitar ou contratar.

**12.1.1.** Nenhuma sanção será aplicada sem o devido processo administrativo.

**12.1.2.** A aplicação das penalidades ocorrerá no prazo de 15 (quinze) dias úteis, a contar da intimação do ato, e no caso de sanção de multa, após defesa prévia do interessado.

**12.1.3.** No caso de aplicação das penalidades previstas nas alíneas “a”, “b” e “c” do item 12.1, caberá apresentação de recurso no prazo de 15 (quinze) dias úteis, a contar da intimação do ato.

**12.1.4.** No caso de aplicação da penalidade prevista na alínea “d” do item 12.1, caberá pedido de reconsideração no prazo de 15 (quinze) dias úteis, a contar da intimação do ato.

**12.1.5.** Nos prazos de defesa prévia e recurso, será aberta vista do processo aos interessados.

### **- LICITA I - DELIS -**



# Prefeitura Municipal de Santos

Secretaria Municipal de Finanças e Gestão

**12.2.** A advertência será aplicada exclusivamente quando der causa à inexecução parcial do contrato, quando não se justificar aplicação de penalidade mais grave.

**12.3.** A CONTRATADA ficará sujeita às seguintes multas:

- a) 30% (trinta por cento) do valor total do contrato, em caso de inadimplemento total do ajustado;
- b) 1% (um por cento) ao dia, sobre o valor total do contrato, na hipótese de atraso no início ou conclusão dos serviços, de acordo com o cronograma físico-financeiro;
- c) 30% (trinta por cento) sobre o valor remanescente do contrato, no caso de inadimplemento parcial, ou seja, na hipótese de execução de serviços incompletos;
- d) No caso de descumprimento de qualquer cláusula do contrato, a contratada ficará sujeita à multa de 10% (dez por cento) sobre o valor total do contrato.

**12.4.** A multa poderá ser aplicada cumulativamente com as demais sanções, não terá caráter compensatório e a sua cobrança não exime a CONTRATADA, do pagamento de indenização por perdas e danos, que eventualmente venha a dar causa.

**12.5.** A multa aplicada à CONTRATADA e os prejuízos por ela causados ao Município serão deduzidos de qualquer crédito a ela devido, cobrados diretamente ou judicialmente.

**12.6.** A CONTRATADA desde logo autoriza o CONTRATANTE a descontar dos valores por ele devidos o montante das multas a ela aplicadas.

**12.7.** O impedimento de licitar e contratar poderá ser aplicado quando:

I – ocorrer a inexecução parcial do contrato que cause grave dano à Administração, ao funcionamento dos serviços públicos ou ao interesse coletivo;

II – ocorrer a inexecução total do contrato;

III – não for entregue a documentação exigida para o certame;

IV - não for mantida a proposta, salvo em decorrência de fato superveniente devidamente justificado;

V - não for celebrado o contrato ou não for entregue a documentação exigida para a contratação, quando convocado dentro do prazo de validade de sua proposta;

VI - houver o retardamento da execução ou da entrega do objeto da licitação sem motivo justificado;

VII - não for comprovada a condição de Microempresa (ME), Empresa de Pequeno Porte (EPP), e Cooperativa de Consumo (COOP), na licitação de lotes de cotas exclusivas ou reservadas (artigo 48, incisos I e III da Lei Complementar nº 123/2006):

**12.8.** A declaração de inidoneidade poderá ser aplicada pelo Sr. Secretário Municipal quando ocorrer:

**- LICITA I - DELIS -**



# Prefeitura Municipal de Santos

Secretaria Municipal de Finanças e Gestão

I – apresentação de declaração ou documentação falsa exigida para o certame ou declaração falsa durante a licitação ou a execução do contrato;

II - fraude na licitação ou prática de ato fraudulento na execução do contrato;

III - comportamento inidôneo ou cometimento de fraude de qualquer natureza;

IV – prática de atos ilícitos com vistas a frustrar os objetivos da licitação;

V – prática de ato lesivo previsto no [art. 5º da Lei nº 12.846/2013](#).

## **13. FORMALIZAÇÃO DO CONTRATO/AUTORIZAÇÃO DE FORNECIMENTO**

**13.1.** Decorrido o prazo para recurso e constatada a regularidade dos atos praticados, o objeto será adjudicado ao licitante vencedor e o procedimento licitatório será homologado pela autoridade competente.

**13.2.** No caso de consórcio sagrar-se vencedor e ser-lhe adjudicado o objeto do certame, as empresas que o integram deverão obrigatoriamente promover, antes da celebração do contrato, a constituição e o registro do consórcio, nos termos do compromisso referido na alínea “a” do item 7.3 deste Edital.

**13.3.** Em seguida, o adjudicatário será convocado para assinatura do Contrato, no prazo de até 05 (cinco) dias corridos contados da data do recebimento da convocação.

**13.4.** A recusa injustificada à assinatura do Contrato, quando efetivada a convocação dentro do prazo de sua proposta, sujeita o licitante vencedor à multa de 30% (trinta por cento) do valor total do Contrato e, ainda, à penalidade de suspensão temporária de contratar e de licitar com a Prefeitura Municipal de Santos, pelo prazo de 12 (doze) meses.

**13.4.1.** Na sequência, o Pregoeiro poderá convocar outro licitante, respeitada a ordem de classificação, para, após comprovados os requisitos editalícios e habilitatórios e feita a negociação, declará-lo vencedor.

## **14. CONDIÇÕES CONTRATUAIS**

**14.1.** Constam da Minuta anexa a este Edital (Anexo VII).

## **15. DISPOSIÇÕES FINAIS**

**15.1.** Será divulgada ata da sessão pública no sistema eletrônico.

**15.2.** Não havendo expediente ou ocorrendo qualquer fato superveniente que impeça a realização do certame na data marcada, a sessão será automaticamente transferida para o primeiro dia útil subsequente, no mesmo horário anteriormente estabelecido, desde que não haja comunicação em contrário, pelo Pregoeiro.

### **- LICITA I - DELIS -**



# Prefeitura Municipal de Santos

Secretaria Municipal de Finanças e Gestão

- 15.3.** A homologação do resultado desta licitação não implicará direito à contratação.
- 15.4.** As normas disciplinadoras da licitação serão sempre interpretadas em favor da ampliação da disputa entre os interessados, desde que não comprometam o interesse da Administração, o princípio da isonomia, a finalidade e a segurança da contratação.
- 15.5.** Os licitantes assumem todos os custos de preparação e apresentação de suas propostas e a Administração não será, em nenhum caso, responsável por esses custos, independentemente da condução ou do resultado do processo licitatório.
- 15.6.** Na contagem dos prazos estabelecidos neste Edital e seus Anexos, excluir-se-á o dia do início e incluir-se-á o do vencimento. Só se iniciam e vencem os prazos em dias de expediente na Administração.
- 15.7.** O desatendimento de exigências formais não essenciais não importará o afastamento do licitante, desde que seja possível o aproveitamento do ato, observados os princípios da isonomia e do interesse público.
- 15.8.** Em caso de divergência entre disposições deste Edital e de seus anexos ou demais peças que compõem o processo, prevalecerá as deste Edital.
- 15.9.** O Edital e seus anexos estão disponíveis, na íntegra, no Portal Nacional de Contratações Públicas (PNCP) e endereço eletrônico **bilcompras.com** e <http://www.santos.sp.gov.br/licitasantos/>.

Santos, 25 de novembro de 2025.

**FABRÍCIO CARDOSO DE OLIVEIRA**  
SECRETÁRIO MUNICIPAL DE INFRAESTRUTURA E SERVIÇOS PÚBLICOS

**- LICITA I - DELIS -**

Rua D. Pedro II - nº 25 - 4º andar - Centro – Santos/SP - CEP 11.010 – 080  
Tels.: (13) 3201-5733 / (13) 3201-5165 – e-mail: [licita1delis@santos.sp.gov.br](mailto:licita1delis@santos.sp.gov.br)



# Prefeitura Municipal de Santos

Secretaria Municipal de Finanças e Gestão

## ANEXO I - TERMO DE REFERÊNCIA

### PREGÃO ELETRÔNICO N.º 13.039/2025

Contratação de empresa para prestação de serviço de sondagem em área da Vila Alemoa – Santos/SP, incluindo material, equipamentos e mão de obra, conforme abaixo:

ITEM/DESCRIÇÃO
Prestação de serviço de sondagem em área da Vila Alemoa – Santos/SP, incluindo material, equipamentos e mão de obra, conforme Memorial Descritivo, Planilha de Serviços e Preços e Cronograma Físico-Financeiro, que constituem os Anexos VIII, IX, e X do Edital, respectivamente.

### 1. DA EXECUÇÃO DO OBJETO

**1.1.** Os serviços deverão ser iniciados impreterivelmente em até 05 (cinco) dias úteis após a data de recebimento da Ordem de Serviço emitida pela fiscalização da Secretaria Municipal de Infraestrutura e Serviços Público. O prazo para conclusão dos serviços será de até **03 (três) meses** a contar da data de recebimento da Ordem de Serviço expedida pela fiscalização da Secretaria Municipal de Infraestrutura e Serviços Públicos, seguindo o estabelecido no cronograma físico-financeiro.

**1.2.** Os serviços serão executados na área compreendida entre a Avenida Jovino de Melo, Avenida Nossa Senhora de Fátima, Rua Pastor João Wesley e Rua Dr. José Dias de Moraes, em Santos/SP.

**1.3.** Os serviços deverão ser executados sob regime de empreitada por preço unitário, em conformidade com o Memorial Descritivo e Planta da Contratante, bem como com a Planilha de Serviços e Preços e Cronograma Físico-financeiro da Contratada, que integrarão o contrato.

### 2. DO RECEBIMENTO DO OBJETO

**2.1.** O objeto contratual será recebido, provisoriamente, pelo responsável por seu acompanhamento e fiscalização, que for designado pelo Contratante para tanto, mediante Termo Circunstanciado, o qual será assinado pelas partes, dentro de até 15 (quinze) dias corridos da data de comunicação escrita de seu término, pela Contratada.

**2.2.** Durante o período de 30 (trinta) dias da data de expedição do Termo supra, o serviço ficará sob observação, para que se verifique o cumprimento das exigências contratuais.

**2.3.** A Contratada é obrigada a reparar, corrigir, remover, reconstruir ou substituir, às suas expensas, no total ou em parte, o objeto contratual em que se verificarem vícios, defeitos ou incorreções resultantes da execução ou de materiais empregados.

**2.4.** Caso a CONTRATADA não promova os reparos e/ou substituições nos prazos que lhe forem determinados pelo CONTRATANTE, este, se assim lhe convier, poderá mandar

**- LICITA I - DELIS -**



# Prefeitura Municipal de Santos

Secretaria Municipal de Finanças e Gestão

executá-los, diretamente ou através de outras empresas, cobrando da CONTRATADA os respectivos custos acrescidos de 10% (dez por cento), sem prejuízo das demais sanções previstas no Edital.

2.5. Esgotado o prazo previsto no item 2.2 ou restando comprovada a adequação do objeto aos termos, o serviço será recebido definitivamente, por engenheiro responsável, designado pelo Contratante, mediante Termo Circunstanciado, assinado pelas partes.

### 3. DO FATURAMENTO E DO PAGAMENTO:

3.1. A Contratada deverá emitir Nota-Fiscal/Fatura contemplando as quantidades efetivamente realizadas, nos termos da sua Planilha de Serviços e Preços, seguindo o prazo de execução disposto no Cronograma Físico-Financeiro apresentado pela mesma, os quais farão parte integrante do contrato a ser celebrado.

3.2. O pagamento será efetuado em 20 (vinte) dias corridos contados a partir da data de emissão da nota de liquidação. Eventuais boletos encaminhados pelos contratados serão tidos como inexistentes para todos os fins e efeitos.

### 4. PRAZO CONTRATUAL

4.1. O prazo de vigência da contratação é de 08 (oito) meses, a contar da data da sua assinatura, na forma do artigo 105 da Lei nº 14.133/2021 e da minuta de contrato que constitui o Anexo VII deste Edital.

### 5. DA GARANTIA DA CONTRATAÇÃO

5.1. A adjudicatária deverá apresentar garantia no Departamento do Tesouro Municipal da Prefeitura Municipal de Santos, antes da assinatura do contrato, correspondente a 5 % (cinco por cento) do valor do total do contrato, sob a forma de caução em dinheiro, títulos da dívida pública, fiança bancária, seguro garantia ou título de capitalização custeado por pagamento único, com resgate pelo valor total.

5.2. A garantia prestada será liberada ou restituída após a execução do contrato, juntamente com o competente atestado de execução dos serviços, expedido pela contratante, através do órgão competente para a fiscalização do ajuste, corrigida monetariamente se prestada em dinheiro.

5.3. A garantia será retida ou descontada a favor da contratante, no caso de inadimplência da contratada, sem prejuízo das demais sanções cabíveis.

### 6. MEDIÇÃO:

6.1. A medição dos serviços será efetuada pela fiscalização mensalmente, conforme Cronograma Físico Financeiro (**Anexo X**).

### 7. DA VISTORIA

7.1. **Vistoria Técnica:** A vistoria técnica dar-se-á de segunda a sexta feira, das 09h00 às 12h00 ou das 14h00 às 17h00, partindo do seguinte local: Praça dos Expedicionários, 10,

#### **- LICITA I - DELIS -**



# Prefeitura Municipal de Santos

Secretaria Municipal de Finanças e Gestão

6º andar – Santos/SP, estendendo-se a área do presente objeto, mediante agendamento através do tel. (13) 3229-1400 com o Eng. Ronald Santos Lima, registro 33.308-8 ou a sessão administrativa do departamento.

**7.2. A vistoria poderá ser substituída por declaração formal assinada pelo responsável técnico do licitante acerca do conhecimento pleno das condições e peculiaridades a contratação, nos termos do § 3º do artigo 63 da Lei Federal nº 14133/2021.**

## **8. DOS RECURSOS ORÇAMENTÁRIOS:**

**8.1.** As despesas decorrentes da presente aquisição correrão a conta das Dotações Orçamentárias nº: (927) 01.29.01.29.10.15.542.0103.1031.07.4.4.90.51.99.100.0393 – **Fonte de Recurso: 07 – Operações de Crédito.**

## **9. DO REAJUSTE**

**9.1** Decorridos 12 (doze) meses da contratação, o preço pactuado será reajustado de acordo com a variação do Índice Nacional de Preços ao Consumidor Amplo – IPCA do período, observada a legislação federal em vigor.

**- LICITA I - DELIS -**



# Prefeitura Municipal de Santos

Secretaria Municipal de Finanças e Gestão

## ANEXO II

### RELAÇÃO DOS DOCUMENTOS

1.1. O licitante classificado em primeiro lugar, deverá encaminhar a seguinte documentação:

#### HABILITAÇÃO JURÍDICA

1.1.1. Ato constitutivo, estatuto ou contrato social em vigor, devidamente registrado em se tratando de sociedades empresariais e, no caso de sociedade por ações, acompanhado de documentos de eleição de seus administradores;

1.1.2. Registro comercial, no caso de empresa individual;

1.1.3. Inscrição do ato constitutivo, no caso de sociedades simples, acompanhada de prova da composição da diretoria em exercício.

1.1.3.1. No caso de consórcio, além dos documentos de cada consorciado, exigidos neste Anexo, deverá ser apresentado termo de compromisso, público ou privado, de constituição de consórcio ou termo de constituição de consórcio, subscrito por todas as empresas consorciadas, conforme modelos constantes dos **Anexos XV e XVI respectivamente deste Edital**, do qual deverá constar:

a) indicação clara do nome e qualificação das consorciadas e participação de cada qual no consórcio, sem prejuízo de sua responsabilidade solidária;

b) indicação da empresa líder, que representará o consórcio perante o MUNICÍPIO no decorrer do procedimento licitatório, podendo inclusive assumir obrigações perante as demais, sem prejuízo da responsabilidade solidária das empresa consorciadas;

c) declaração de que confere ao líder amplos poderes para representar os consorciados na licitação, em especial: transigir, acordar, renunciar ao direito de recorrer, desistir, responder administrativa e judicialmente em qualquer grau de jurisdição, receber notificação, intimação e citação.

1.1.4. Os documentos apresentados deverão estar acompanhados de todas as alterações ou da consolidação respectiva.

#### HABILITAÇÃO FISCAL, SOCIAL E TRABALHISTA

1.1.5. Prova de inscrição no CNPJ.

1.1.6. Prova de regularidade relativa ao FGTS, demonstrando situação regular no cumprimento dos encargos sociais instituídos por Lei (Certificado do F.G.T.S.).

#### **- LICITA I - DELIS -**



# Prefeitura Municipal de Santos

Secretaria Municipal de Finanças e Gestão

**1.1.7.** Prova de regularidade fiscal para com a Fazenda Federal: Certidão Negativa de Débitos Relativos a Créditos Tributários Federais e a Dívida Ativa da União ou Positiva com efeito de Negativa, emitida pela Receita Federal do Brasil em conjunto com a Procuradoria Geral da Fazenda Nacional – Portaria Conjunta PGFN/RFB nº 1751, de 02/10/2014, ou outro meio equivalente admitido por lei.

**1.1.8.** Prova de regularidade fiscal para com a Fazenda Estadual, do domicílio ou sede do licitante, composta de Certidão Negativa de Tributos Estaduais ou Positiva com efeito de Negativa, expedida pela Secretaria da Fazenda do Governo do Estado, ou outro meio equivalente admitido por lei.

**1.1.9.** Prova de regularidade fiscal para com a Fazenda Municipal, do domicílio ou sede do licitante, composta de Certidão Negativa de Tributos Mobiliários ou Positiva com efeito de Negativa, expedida pela Secretaria de Finanças do Município, ou outro meio equivalente admitido por lei.

**1.1.10.** Prova de inexistência de débitos inadimplidos perante a Justiça do Trabalho, mediante a apresentação de *Certidão Negativa de Débitos Trabalhistas – CNDT ou Certidão Positiva de Débitos Trabalhistas com Efeitos Negativos*, expedida nas páginas eletrônicas do **Tribunal Superior do Trabalho** (Lei Federal nº 12.440/2011 e Resolução Administrativa nº 1470 de 24 de agosto de 2011).

**1.1.11.** Declaração para fins do disposto no Artigo 68, Inciso VI, da Lei Federal nº 14133/2021, conforme Anexo IV.

**1.1.12.** Declaração de que cumpre as exigências de reserva de cargos para pessoa com deficiência e para reabilitado da Previdência Social ou para aprendiz, previstas em lei e em outras normas específicas, nos termos do Artigo 63, Inciso IV e do Artigo 116, da Lei Federal nº 14133/2021, conforme Anexo V.

**1.1.13.** Declaração de que suas propostas econômicas compreendem a integralidade dos custos para atendimento dos direitos trabalhistas assegurados na Constituição Federal, nas leis trabalhistas, nas normas infralegais, nas convenções coletivas de trabalho e nos termos de ajustamento de conduta vigentes na data de entrega das propostas, nos termos do Artigo 63, § 1º, da Lei Federal nº 14133/2021, conforme Anexo VI.

**1.1.14.** Declaração formal do licitante, nos termos e para os fins do disposto no § 1º do art. 98 da Lei Orgânica do Município de Santos, conforme modelo **Anexo XIII**.

**1.1.15.** Declaração, nos termos do modelo constante ANEXO XIV, firmada sob as penas da lei do compromisso de utilização de produtos e subprodutos de madeira de origem exótica, ou de origem nativa que tenha procedência legal.

**1.1.16.** As microempresas ou empresas de pequeno porte, deverão apresentar declaração de enquadramento de receita bruta, para fins de benefício previsto na Lei Complementar nº 123/2006, em atendimento ao disposto no art. 4º, § 2º, da Lei Federal nº 14133/2021 (**Anexo XIV**).

## **- LICITA I - DELIS -**



# Prefeitura Municipal de Santos

Secretaria Municipal de Finanças e Gestão

## QUALIFICAÇÃO ECONÔMICO-FINANCEIRA

**1.1.17.** Certidão negativa de falência expedida pelo distribuidor da sede da empresa ou de execução patrimonial do domicílio da pessoa física ou da firma individual, cuja data de emissão não poderá ser superior a 60 (sessenta) dias da data da abertura desta licitação.

**1.1.18. Balanço patrimonial e demonstrações contábeis dos 2 (dois) últimos exercícios sociais**, já exigíveis e apresentados na forma da lei, que comprovem a boa situação econômica da empresa, vedada a sua substituição por balancetes ou balanços provisórios, podendo ser atualizados por índices oficiais quando encerrados há mais de 3 (três) meses da data da apresentação da proposta.

**1.1.18.1.** A comprovação de boa situação financeira da empresa será baseada na obtenção de índices de Liquidez Geral (LG), Solvência Geral (SG), Liquidez Corrente (LC) maiores ou iguais que 1 ( $\geq 1$ ), resultantes da aplicação das fórmulas:

$$LG = \frac{\text{Ativo Circulante} + \text{Realizável a Longo Prazo}}{\text{Passivo Circulante} + \text{Exigível a Longo Prazo}}$$

$$SG = \frac{\text{Ativo Total}}{\text{Passivo Circulante} + \text{Exigível a Longo Prazo}}$$

$$LC = \frac{\text{Ativo Circulante}}{\text{Passivo Circulante}}$$

**1.1.18.2.** As empresas criadas no exercício financeiro da licitação deverão atender a todas as exigências da habilitação e poderão substituir os demonstrativos contábeis pelo balanço de abertura. (Lei Federal nº 14.133/2021, art. 65, §1º).

**1.1.18.3.** O balanço patrimonial, demonstração de resultado de exercício e demais demonstrações contábeis limitar-se-ão ao último exercício no caso de a pessoa jurídica ter sido constituída há menos de 2 (dois) anos. (Lei Federal nº 14.133/2021, art. 69, §6º)

**1.1.18.4.** O atendimento dos índices econômicos previstos neste item deverá ser atestado mediante declaração assinada por profissional habilitado da área contábil, apresentada pelo fornecedor.

**1.1.18.5. Comprovação do cumprimento de um dos seguintes itens, cuja opção ficará a critério do licitante:**

**I – Capital mínimo de R\$ 60.741,56 (sessenta mil, setecentos e quarenta e um reais e cinquenta e seis centavos), ou;**

### - LICITA I - DELIS -



# Prefeitura Municipal de Santos

Secretaria Municipal de Finanças e Gestão

**II - Patrimônio líquido mínimo de R\$ 60.741,56 (sessenta mil, setecentos e quarenta e um reais e cinquenta e seis centavos).**

**1.1.18.5.1** No caso de consórcio, a soma do capital mínimo ou do patrimônio líquido das empresas que o integram, observada a proporção de sua respectiva participação, deverá ter acréscimo de até 30% (trinta por cento) sobre o valor exigido de licitante individual para a habilitação econômico-financeira.

**1.1.18.5.2** Não se aplica aos consórcios compostos, em sua totalidade, de microempresa e pequenas empresas o acréscimo previsto no item anterior.

## QUALIFICAÇÃO TÉCNICA

**1.1.19. Registro no Conselho Regional de Engenharia e Agronomia – CREA**, conforme Resolução nº 1.121/2019, do CONFEA, **Registro no Conselho Regional de Arquitetura e Urbanismo – CAU**, conforme Lei Federal nº 12.378/2010, e/ou **Registro no Conselho Federal dos Técnicos Industriais – CFT**, conforme Lei nº 5.524/1968 e Decreto nº 90.922/1985, da empresa licitante e do(s) seu(s) responsável(is) técnico(s), em vigor.

**1.1.20.** Atestado de Vistoria, conforme Anexo XII, emitido pela fiscalização da Prefeitura Municipal de Santos, comprovando a inspeção pela licitante do local para a execução dos serviços, objeto desta licitação.

**1.1.20.1. A vistoria poderá ser substituída por declaração formal assinada pelo responsável técnico do licitante acerca do conhecimento pleno das condições e peculiaridades a contratação, nos termos do § 3º do artigo 63 da Lei Federal nº 14133/2021.**

**2.** Os documentos exigidos para fins de habilitação poderão ser apresentados em original, por cópia ou por verificação de autenticidade via internet.

**3.** Nos documentos em que não houver prazo de validade assinalado, serão considerados válidos os emitidos até 90 (noventa) dias corridos, antes da data de abertura desta licitação, exceção feita ao item 1.1.17 deste Anexo.

**4.** Todos os documentos deverão se reportar à sede ou à filial que participou da licitação e que executará o contrato.

**4.1.** No caso da licitante desejar que um de seus estabelecimentos, que não o participante da licitação, execute o futuro contrato, deverão ser atendidos os seguintes requisitos:

**a)** que o ato constitutivo da licitante (matriz) conste expressamente a filial;

**b)** que a licitante informe que o objeto será executado pela filial, quando então deverá ser comprovada a regularidade fiscal de ambos os estabelecimentos, com a apresentação das certidões necessárias.

### - LICITA I - DELIS -



# Prefeitura Municipal de Santos

Secretaria Municipal de Finanças e Gestão

## ANEXO III - Modelo

PREGÃO ELETRÔNICO N.º 13.039/2025 – PROCESSO N.º 28753/2025-93

### PROPOSTA COMERCIAL

**Fornecedor:**

**CNPJ:**

**Inscrição Estadual:**

**Endereço:**

**Bairro:**

**CEP:**

**Cidade:**

**Estado:**

**Telefone:**

**e-mail:**

Pelo presente formulamos proposta comercial para prestação de serviço de sondagem em área da Vila Alemoa – Santos/SP, incluindo material, equipamentos e mão de obra, de acordo com as condições do Edital que rege a presente licitação, nos seguintes termos:

DESCRIÇÃO	UNIDADE	VALOR TOTAL
1.	SERVIÇO	

**Valor total do Lote 01:** R\$ \_\_\_\_\_ (\_\_\_\_\_).

No valor acima estão incluídas todas as despesas originárias diretas e indiretas decorrentes da execução do objeto, inclusive tributos e/ou impostos, encargos sociais, trabalhistas, previdenciários, fiscais e comerciais incidentes, taxa de administração, frete, seguro e outros necessários ao cumprimento integral do objeto da contratação.

**Observação:** Deverá ser anexado Planilha de Serviços e Preços e Cronograma Físico-Financeiro.

**Validade da Proposta:** 90 (noventa) dias, contados a partir da data da sessão pública do Pregão.

Data ...../...../.....

\_\_\_\_\_  
Assinatura do representante legal/carimbo

**- LICITA I - DELIS -**

Rua D. Pedro II - nº 25 - 4º andar - Centro – Santos/SP - CEP 11.010 – 080  
Tels.: (13) 3201-5733 / (13) 3201-5165 – e-mail: [licita1delis@santos.sp.gov.br](mailto:licita1delis@santos.sp.gov.br)



# Prefeitura Municipal de Santos

Secretaria Municipal de Finanças e Gestão

## ANEXO IV - Modelo

PREGÃO ELETRÔNICO N.º 13.039/2025 – PROCESSO N.º 28753/2025-93

### DECLARAÇÃO DE INEXISTÊNCIA DE EMPREGADO MENOR NO QUADRO DA EMPRESA

Decreto 4.358, de 05.09.2002

#### EMPREGADOR: PESSOA JURÍDICA

---

---

Ref.: (13.039/2025)

....., inscrito no CNPJ n.º .....,  
por intermédio de seu representante legal o(a) Sr(a) ....., portador(a)  
da Carteira de Identidade n.º ..... e do CPF n.º ..... DECLARA, para fins  
do disposto no inciso VI do art. 68 da Lei Federal nº 14.133, de 01 de abril de 2021, que  
não emprega menor de dezoito anos em trabalho noturno, perigoso ou insalubre e não  
emprega menor de dezesseis anos.

Ressalva: emprega menor, a partir de quatorze anos, na condição de aprendiz ( ).

\_\_\_\_\_  
(data)

\_\_\_\_\_  
(representante legal)

**(Observação: em caso afirmativo, assinalar a ressalva acima)**

**- LICITA I - DELIS -**



# Prefeitura Municipal de Santos

Secretaria Municipal de Finanças e Gestão

## ANEXO V - Modelo

**PREGÃO ELETRÔNICO N.º 13.039/2025 – PROCESSO N.º 28753/2025-93**

### DECLARAÇÃO

....., inscrito no CNPJ n.º ....., por intermédio de seu representante legal o(a) Sr(a) ....., portador(a) da Carteira de Identidade n.º ..... e do CPF n.º ..... DECLARA, para fins do disposto no inciso IV do art. 63 e art.116 da Lei Federal nº 14.133, de 01 de abril de 2021, que cumpre as exigências de reserva de cargos para pessoa com deficiência, para reabilitado da Previdência Social ou para aprendiz, previstas em lei e em outras normas específicas.

\_\_\_\_\_  
(data)

\_\_\_\_\_  
(representante legal)

**- LICITA I - DELIS -**



# Prefeitura Municipal de Santos

Secretaria Municipal de Finanças e Gestão

## ANEXO VI - Modelo

**PREGÃO ELETRÔNICO N.º 13.039/2025 – PROCESSO N.º 28753/2025-93**

### DECLARAÇÃO

....., inscrito no CNPJ n.º ....., por intermédio de seu representante legal o(a) Sr(a) ....., portador(a) da Carteira de Identidade n.º ..... e do CPF n.º ..... DECLARA, para fins do disposto no § 1, do art. 63 da Lei Federal n.º 14.133, de 01 de abril de 2021, que suas propostas econômicas compreendem a integralidade dos custos para atendimento dos direitos trabalhistas assegurados na Constituição Federal, nas leis trabalhistas, nas normas infralegais, nas convenções coletivas de trabalho e nos termos de ajustamento de conduta vigentes na data de entrega das propostas.

\_\_\_\_\_  
(data)

\_\_\_\_\_  
(representante legal)

**- LICITA I - DELIS -**



# Prefeitura Municipal de Santos

Secretaria Municipal de Finanças e Gestão

## ANEXO VII - MINUTA DE CONTRATO

**PREGÃO ELETRÔNICO Nº 13.039/2025**  
**PROCESSO ADMINISTRATIVO Nº 28753/2025-93**

**CONTRATO QUE ENTRE SI CELEBRAM O MUNICÍPIO DE SANTOS E A EMPRESA ----- PARA PRESTAÇÃO DE SERVIÇO DE SONDAGEM EM ÁREA DA VILA ALEMOA – SANTOS/SP, INCLUINDO MATERIAL, EQUIPAMENTOS E MÃO DE OBRA.**

Pelo presente instrumento, de um lado o **MUNICÍPIO DE SANTOS**, doravante designado simplesmente **CONTRATANTE**, com sede na Praça Visconde de Mauá, s/nº - Santos - Estado de São Paulo, inscrito no C.N.P.J., sob nº 58.200.015/0001 - 83, neste ato representado pelo Secretário Municipal de Infraestrutura e Serviços Públicos, **Sr. Fabrício Cardoso de Oliveira**, devidamente autorizado pelo Sr. Prefeito Municipal, nos termos do Decreto nº 9.329, de 14 de maio de 2021 e de outro lado a empresa ....., com sede na Av./Rua ..... nº \_\_\_\_\_ inscrita no C.N.P.J. sob nº...../....., neste ato representada por seu , \_\_\_\_\_ -UF, doravante designada simplesmente **CONTRATADA**, e por esta última na forma de sua representação, foi dito que tendo sido aceita a proposta que apresentara para a prestação de serviço de sondagem em área da Vila Alemoa – Santos/SP, incluindo material, equipamentos e mão de obra, conforme especificação contida no Edital de Pregão Eletrônico nº 13.039/2025, Processo Administrativo nº 28753/2025-93, da Prefeitura **CONTRATANTE**, cujo teor declara expressamente conhecer e aceitar, e sendo-lhe adjudicado o respectivo objeto, vem assinar o presente instrumento, concordando com os termos e as condições, pelos quais desde já se obriga:

**CLÁUSULA PRIMEIRA - DO OBJETO:** O presente instrumento tem por objeto a prestação de serviço de sondagem em área da Vila Alemoa – Santos/SP, incluindo material, equipamentos e mão de obra, que deverá obedecer ao Edital de Pregão Eletrônico nº 13.039/2025 e à proposta apresentada pela **CONTRATADA**, aos quais este contrato fica vinculado.

**PARÁGRAFO ÚNICO:** Vinculam esta contratação, independentemente de transcrição, o edital de licitação e a proposta da Contratada.

**CLÁUSULA SEGUNDA - DA VIGÊNCIA:** O presente Contrato vigorará pelo período de 08 (oito) meses, a contar da data da sua assinatura.

**CLÁUSULA TERCEIRA – DOS PRAZOS / DO LOCAL / DO REGIME DE EXECUÇÃO:** Os serviços deverão ser iniciados impreterivelmente em até 05 (cinco) dias úteis após a data de recebimento da Ordem de Serviço emitida pela fiscalização da Secretaria Municipal de Infraestrutura e Serviços Público. O prazo para conclusão dos serviços será de até **03 (três) meses** a contar da data de recebimento da Ordem de Serviço expedida pela fiscalização da Secretaria Municipal de Infraestrutura e Serviços Públicos, seguindo o estabelecido no cronograma físico-financeiro.

**- LICITA I - DELIS -**

Rua D. Pedro II - nº 25 - 4º andar - Centro – Santos/SP - CEP 11.010 – 080  
 Tels.: (13) 3201-5733 / (13) 3201-5165 – e-mail: [licita1delis@santos.sp.gov.br](mailto:licita1delis@santos.sp.gov.br)



# Prefeitura Municipal de Santos

Secretaria Municipal de Finanças e Gestão

**PARÁGRAFO PRIMEIRO:** Os serviços serão executados na área compreendida entre a Avenida Jovino de Melo, Avenida Nossa Senhora de Fátima, Rua Pastor João Wesley e Rua Dr. José Dias de Moraes, em Santos/SP.

**PARÁGRAFO SEGUNDO:** O objeto do presente contrato será executado sob regime de empreitada por preço unitário, em conformidade com o Memorial Descritivo e Planta da Contratante, bem como com a Planilha de Serviços e Preços e Cronograma Físico-financeiro da Contratada, que integram este contrato.

**CLÁUSULA QUARTA – DO PREÇO:** Atribui-se ao presente contrato o valor total de R\$ .....(.....).

**PARÁGRAFO ÚNICO:** No valor acima estão incluídas todas as despesas ordinárias diretas e indiretas decorrentes da execução do objeto, inclusive tributos e/ou impostos, encargos sociais, trabalhistas, previdenciários, fiscais e comerciais incidentes, taxa de administração, frete, seguro e outros necessários ao cumprimento integral do objeto da contratação.

**CLÁUSULA QUINTA - DAS CONDIÇÕES DE FATURAMENTO E PAGAMENTO:** A Contratada deverá emitir Nota-Fiscal/Fatura contemplando as quantidades efetivamente realizadas, nos termos da sua Planilha de Serviços e Preços, seguindo o prazo de execução disposto no Cronograma Físico-Financeiro apresentado pela mesma, os quais fazem parte deste contrato.

**PARÁGRAFO ÚNICO:** O pagamento será efetuado em 20 (vinte) dias corridos contados a partir da data de emissão da nota de liquidação. Eventuais boletos encaminhados pelos fornecedores serão tidos como inexistentes para todos os fins e efeitos.

**CLÁUSULA SEXTA – DO REAJUSTE:** Decorridos 12 (doze) meses da contratação, o preço pactuado será reajustado de acordo com a variação do Índice Nacional de Preços ao Consumidor Amplo – IPCA do período, observada a legislação federal em vigor.

**CLÁUSULA SÉTIMA – OBRIGAÇÕES DA CONTRATADA:** Na execução dos serviços, a Contratada obriga-se a:

- I. Cumprir todas as obrigações constantes deste Contrato e em seus anexos, assumindo como exclusivamente seus os riscos e as despesas decorrentes da boa e perfeita execução do objeto;
- II. Fornecer todo o material, mão de obra, ferramentas, equipamentos e veículos, necessários à execução dos serviços descritos no Memorial Descritivo;
- III. Responsabilizar-se pelos vícios e danos decorrentes do objeto, de acordo com o Código de Defesa do Consumidor ([Lei nº 8.078/1990](#));
- IV. Atender às determinações regulares emitidas pelo fiscal ou gestor do contrato ou autoridade superior ([art. 137, II, da Lei n.º 14.133/2021](#)) e prestar todo esclarecimento ou informação por eles solicitados;

**- LICITA I - DELIS -**



# Prefeitura Municipal de Santos

Secretaria Municipal de Finanças e Gestão

- V. Reparar, corrigir, remover, reconstruir ou substituir, às suas expensas, no total ou em parte, no prazo fixado pelo fiscal do contrato, os serviços nos quais se verificarem vícios, defeitos ou incorreções resultantes da execução ou dos materiais empregados;
- VI. Responsabilizar-se pelos vícios e danos decorrentes da execução do objeto, bem como por todo e qualquer dano causado à Administração ou terceiros, não reduzindo essa responsabilidade a fiscalização ou o acompanhamento da execução contratual pelo contratante, que ficará autorizado a descontar dos pagamentos devidos ou da garantia, caso exigida, o valor correspondente aos danos sofridos;
- VII. Responsabilizar-se pelo cumprimento de todas as obrigações trabalhistas, previdenciárias, fiscais, comerciais e as demais previstas em legislação específica, cuja inadimplência não transfere a responsabilidade ao contratante e não poderá onerar o objeto do contrato;
- VIII. Comunicar ao Fiscal do contrato, no prazo de 24 (vinte e quatro) horas, qualquer ocorrência anormal ou acidente que se verifique no local da execução do objeto contratual.
- IX. Paralisar, por determinação do contratante, qualquer atividade que não esteja sendo executada de acordo com a boa técnica ou que ponha em risco a segurança de pessoas ou bens de terceiros.
- X. Manter durante toda a vigência do contrato, em compatibilidade com as obrigações assumidas, todas as condições exigidas para habilitação na licitação;
- XI. Cumprir e comprovar, durante todo o período de execução do contrato, a reserva de cargos prevista em lei para pessoa com deficiência, para reabilitado da Previdência Social ou para aprendiz, bem como as reservas de cargos previstas na legislação ([art. 116, da Lei n.º 14.133/2021](#));
- XII. Comprovar a reserva de cargos a que se refere o inciso acima, no prazo fixado pelo fiscal do contrato, com a indicação dos empregados que preencheram as referidas vagas ([art. 116, parágrafo único, da Lei n.º 14.133/2021](#));
- XIII. Cumprir, além dos postulados legais vigentes de âmbito federal, estadual ou municipal, as normas de segurança do contratante;
- XIV. Não permitir a utilização de qualquer trabalho do menor de dezesseis anos, exceto na condição de aprendiz para os maiores de quatorze anos, nem permitir a utilização do trabalho do menor de dezoito anos em trabalho noturno, perigoso ou insalubre.
- XV. Cumprir a legislação vigente relativa à segurança e higiene do trabalho no que se refere ao pessoal colocado à disposição dos serviços contratados, fiscalizando, inclusive, a utilização pelos funcionários do uso dos equipamentos individuais de segurança.
- XVI. Acompanhar as medições dos serviços procedidas pela fiscalização, assinando os documentos de medição ou oferecendo de imediato as impugnações que entender necessárias;
- XVII. Substituir em 24 (vinte e quatro) horas o funcionário, apontado pela fiscalização como inadequado para a execução dos serviços;
- XVIII. Fornecer sinalização diurna e noturna para o canteiro de serviços, garantindo a segurança do local e seu entorno;
- XIX. Recolher taxa correspondente a **A.R.T.** do serviço exigida pelo **CREA** e/ou **RRT**

**- LICITA I - DELIS -**



# Prefeitura Municipal de Santos

Secretaria Municipal de Finanças e Gestão

do serviço exigido pelo CAU e/ou TRT do serviço exigida pelo CFT, e entregar cópia a PMS;

XX. Transportar e destinar em local ambientalmente adequado, às suas custas, todo e qualquer material existente que precisar ser retirado do local dos serviços;

XXI. Manter os seus empregados uniformizados, identificados pelo nome ou logotipo da CONTRATADA, estampando no uniforme e utilizando os EPI'S (equipamentos de proteção individual) necessários para a adequada execução dos serviços, não sendo permitido o uso de chinelos e camisas sem mangas;

XXII. Responder pela supervisão, direção técnica e administrativa e mão de obra necessária à execução dos serviços, como única e exclusiva empregadora;

XXIII. Arcar com as despesas de transporte, seguros, encargos fiscais, comerciais, sociais, trabalhistas e outros, inclusive os que venham recair sobre o objeto deste contrato, até o seu término;

XXIV. Retirar equipamentos do local dos serviços somente mediante prévia solicitação e aprovação expressa da CONTRATANTE.

XXV. Não transferir a outrem, no todo ou em parte, o objeto deste Contrato.

**CLÁUSULA OITAVA - DAS OBRIGAÇÕES DO CONTRATANTE:** O Contratante obriga-se a:

I. Fiscalizar todos os serviços realizados pela CONTRATADA e se necessário, apontar, através de comunicação por escrito, os serviços que não satisfaçam as condições contratuais ou especificações, assim como as que apresentem falhas na execução, podendo ser exigida sua demolição, substituição ou refazimento;

II. Disponibilizar local adequado para a prestação dos serviços e o fornecimento dos materiais;

III. Fiscalizar e inspecionar a entrega dos materiais e dos serviços verificando o cumprimento das especificações técnicas, podendo rejeitá-los, quando não atenderem ao especificado. Responsável: Engº. Ronald Santos Lima;

IV. Atestar, de acordo com a entrega efetuada /serviço executado, a Nota Fiscal /Fatura, encaminhando-a ao setor competente para pagamento;

V. Fornecer a qualquer tempo e com o máximo de presteza, mediante solicitação escrita da Contratada, informações adicionais, dirimir dúvidas e orientá-la em todos os casos omissos;

**CLÁUSULA NONA - DA GARANTIA DE EXECUÇÃO:** A garantia prestada na forma do ITEM 5.1, do Anexo I do Edital do Pregão Eletrônico nº 13.039/2025, será liberada ou restituída após a execução do contrato, com o correspondente atestado de execução dos serviços pela fiscalização da Secretaria Municipal de Infraestrutura e Serviços Públicos / SEINFRA, e quando em dinheiro, atualizada monetariamente.

**PARÁGRAFO ÚNICO:** A garantia será retida ou descontada a favor do CONTRATANTE, no caso de inadimplência da CONTRATADA, sem prejuízo das demais sanções cabíveis.

**- LICITA I - DELIS -**



# Prefeitura Municipal de Santos

Secretaria Municipal de Finanças e Gestão

**CLÁUSULA DÉCIMA – DAS SANÇÕES ADMINISTRATIVAS:** A inexecução total ou parcial do Contrato, assim como a execução irregular ou o atraso injustificado, sujeitará a Contratada, sem prejuízo da rescisão do Contrato, às seguintes penalidades:

- I) advertência;
- II) multa;
- III) impedimento de licitar e contratar;
- IV) declaração de inidoneidade para licitar ou contratar.

**PARÁGRAFO PRIMEIRO:** Nenhuma sanção será aplicada sem o devido processo administrativo.

**PARÁGRAFO SEGUNDO:** A aplicação das penalidades ocorrerá no prazo de 15 (quinze) dias úteis, a contar da intimação do ato, e no caso de sanção de multa, após defesa prévia do interessado.

**PARÁGRAFO TERCEIRO:** No caso de aplicação das penalidades previstas nos incisos “I”, “II” e “III” do caput, caberá apresentação de recurso no prazo de 15 (quinze) dias úteis, a contar da intimação do ato.

**PARÁGRAFO QUARTO:** No caso de aplicação da penalidade prevista no inciso “IV” do caput, caberá pedido de reconsideração no prazo de 15 (quinze) dias úteis, a contar da intimação do ato.

**PARÁGRAFO QUINTO:** Nos prazos de defesa prévia e recurso, será aberta vista do processo à Contratada.

**PARÁGRAFO SEXTO:** A advertência será aplicada exclusivamente quando der causa à inexecução parcial do contrato, quando não se justificar aplicação de penalidade mais grave.

**PARÁGRAFO SÉTIMO:** A CONTRATADA ficará sujeita às seguintes multas:

- I) 30% (trinta por cento) do valor total do contrato, em caso de inadimplemento total do ajustado;
- II) 1% (um por cento) ao dia, sobre o valor total do contrato, na hipótese de atraso no início ou conclusão dos serviços, de acordo com o cronograma físico-financeiro;
- III) 30% (trinta por cento) sobre o valor remanescente do contrato, no caso de inadimplemento parcial, ou seja, na hipótese de execução de serviços incompletos;
- IV) No caso de descumprimento de qualquer cláusula do contrato, a contratada ficará sujeita à multa de 10% (dez por cento) sobre o valor total do contrato.

**PARÁGRAFO OITAVO:** A multa poderá ser aplicada cumulativamente com as demais sanções, não terá caráter compensatório e a sua cobrança não exime a CONTRATADA, do pagamento de indenização por perdas e danos, que eventualmente venha a dar causa.

**- LICITA I - DELIS -**



# Prefeitura Municipal de Santos

Secretaria Municipal de Finanças e Gestão

**PARÁGRAFO NONO:** A multa aplicada à CONTRATADA e os prejuízos por ela causados ao Município serão deduzidos de qualquer crédito a ela devido, cobrados diretamente ou judicialmente.

**PARÁGRAFO DÉCIMO:** A CONTRATADA desde logo autoriza o CONTRATANTE a descontar dos valores por ele devidos o montante das multas a ela aplicadas.

**PARÁGRAFO DÉCIMO PRIMEIRO:** O impedimento de licitar e contratar poderá ser aplicado quando:

I – ocorrer a inexecução parcial do contrato que cause grave dano à Administração, ao funcionamento dos serviços públicos ou ao interesse coletivo;

II – ocorrer a inexecução total do contrato;

III – não for entregue a documentação exigida para o certame;

IV - não for mantida a proposta, salvo em decorrência de fato superveniente devidamente justificado;

V - não for celebrado o contrato ou não for entregue a documentação exigida para a contratação, quando convocado dentro do prazo de validade de sua proposta;

VI - houver o retardamento da execução ou da entrega do objeto da licitação sem motivo justificado;

VII - não for comprovada a condição de Microempresa (ME), Empresa de Pequeno Porte (EPP), e Cooperativa de Consumo (COOP), na licitação de lotes de cotas exclusivas ou reservadas (artigo 48, incisos I e III da Lei Complementar nº 123/2006):

**PARÁGRAFO DÉCIMO SEGUNDO:** A declaração de inidoneidade poderá ser aplicada pelo Sr. Secretário Municipal quando ocorrer:

I – apresentação de declaração ou documentação falsa exigida para o certame ou declaração falsa durante a licitação ou a execução do contrato;

II - fraude na licitação ou prática de ato fraudulento na execução do contrato;

III - comportamento de modo inidôneo ou cometimento de fraude de qualquer natureza;

IV – prática de atos ilícitos com vistas a frustrar os objetivos da licitação;

V – prática de ato lesivo previsto no [art. 5º da Lei nº 12.846/2013](#).

**CLÁUSULA DÉCIMA PRIMEIRA - DA EXTINÇÃO CONTRATUAL:** Este contrato poderá ser extinto de pleno direito, unilateralmente, a juízo exclusivo do CONTRATANTE, independente de notificação judicial ou extrajudicial, conforme os artigos 137,138 e 139 da Lei Federal nº 14.133/2021.

**- LICITA I - DELIS -**



# Prefeitura Municipal de Santos

Secretaria Municipal de Finanças e Gestão

**CLÁUSULA DÉCIMA SEGUNDA – DA FISCALIZAÇÃO:** A fiscalização deste Contrato será exercida pelo Departamento de Infraestrutura da Secretaria Municipal de Infraestrutura e Serviços Públicos.

**CLÁUSULA DÉCIMA TERCEIRA – DA DOTAÇÃO ORÇAMENTÁRIA:** As despesas decorrentes da presente aquisição correrão a conta das Dotações Orçamentárias nº: (927) 01.29.01.29.10.15.542.0103.1031.07.4.4.90.51.99.100.0393 – **Fonte de Recurso: 07 – Operações de Crédito.**

**CLÁUSULA DÉCIMA QUARTA - RECEBIMENTO DO OBJETO:** O objeto contratual será recebido, provisoriamente, pelo responsável por seu acompanhamento e fiscalização, que for designado pelo Contratante para tanto, mediante Termo Circunstanciado, o qual será assinado pelas partes, dentro de até 15 (quinze) dias corridos da data de comunicação escrita de seu término, pela Contratada.

**PARÁGRAFO PRIMEIRO:** Durante o período de 30 (trinta) dias da data de expedição do Termo supra, o serviço ficará sob observação, para que se verifique o cumprimento das exigências contratuais.

**PARÁGRAFO SEGUNDO:** A Contratada é obrigada a reparar, corrigir, remover, reconstruir ou substituir, às suas expensas, no total ou em parte, o objeto contratual em que se verificarem vícios, defeitos ou incorreções resultantes da execução ou de materiais empregados.

**PARÁGRAFO TERCEIRO:** Caso a CONTRATADA não promova os reparos e/ou substituições nos prazos que lhe forem determinados pelo CONTRATANTE, este, se assim lhe convier, poderá mandar executá-los, diretamente ou através de outras empresas, cobrando da CONTRATADA os respectivos custos acrescidos de 10% (dez por cento), sem prejuízo das demais sanções previstas na Cláusula Décima Primeira deste Contrato.

**PARÁGRAFO QUARTO:** Esgotado o prazo previsto no Parágrafo primeiro desta Cláusula, ou restando comprovada a adequação do objeto aos termos, o serviço será recebido definitivamente, por engenheiro responsável, designado pelo Contratante, mediante Termo Circunstanciado, assinado pelas partes.

**CLÁUSULA DÉCIMA QUINTA - DA MEDIÇÃO:** A medição dos serviços será efetuada pela fiscalização mensalmente, conforme Cronograma Físico Financeiro.

**CLÁUSULA DÉCIMA SEXTA - DO CRITÉRIO DE COMPENSAÇÃO FINANCEIRA NO CASO DE ATRASO NOS PAGAMENTOS:** No caso de inadimplemento de parcela por mais de 30 (trinta) dias, sobre o valor devido incidirá atualização monetária pelo IPCA (Índice Nacional de Preços ao Consumidor Amplo), bem como juros moratórios de 1% (um por cento) ao mês, calculado pro-rata die, desde o final do trintídio até a data de efetiva liquidação do débito.

**CLÁUSULA DÉCIMA SÉTIMA - DA LEI GERAL DE PROTEÇÃO DE DADOS PESSOAIS:** As partes deste instrumento deverão observar as disposições da Lei Federal nº 13.709/2018 (Lei Geral de Proteção de Dados Pessoais) e alterações, quando do

**- LICITA I - DELIS -**

Rua D. Pedro II - nº 25 - 4º andar - Centro – Santos/SP - CEP 11.010 – 080  
Tels.: (13) 3201-5733 / (13) 3201-5165 – e-mail: [licita1delis@santos.sp.gov.br](mailto:licita1delis@santos.sp.gov.br)



# Prefeitura Municipal de Santos

Secretaria Municipal de Finanças e Gestão

tratamento de dados pessoais e dados pessoais sensíveis a que tenham acesso, para propósito de execução e acompanhamento deste ajuste, não podendo divulgar, revelar, produzir, utilizar ou deles dar conhecimento a terceiros estranhos à esta avença, a não ser por força de obrigação legal ou regulatória.

**CLÁUSULA DÉCIMA OITAVA - DA LEGISLAÇÃO:** Aplica-se à execução deste Contrato e, especialmente aos casos omissos, a Lei Federal nº 14.133/2021.

**CLÁUSULA DÉCIMA NONA - DO FORO:** Será competente o foro da Comarca de Santos para dirimir quaisquer controvérsias oriundas deste contrato, com exclusão de qualquer outro, por mais privilegiado que o seja.

E, por estarem assim de pleno acordo assinam presente instrumento, decorrente do Pregão Eletrônico n.º 13.039/2025, na presença de duas testemunhas que são ..... para que surtam os efeitos legais, pelo que eu, ..... o digitei, dato e assino.

Santos, \_\_\_\_ de \_\_\_\_\_ de 2025.

\_\_\_\_\_  
CONTRATADA

\_\_\_\_\_  
SECRETÁRIO MUNICIPAL DE INFRAESTRUTURA E SERVIÇOS PÚBLICOS

\_\_\_\_\_  
TESTEMUNHA

\_\_\_\_\_  
TESTEMUNHA

**- LICITA I - DELIS -**

Rua D. Pedro II - nº 25 - 4º andar - Centro – Santos/SP - CEP 11.010 – 080  
Tels.: (13) 3201-5733 / (13) 3201-5165 – e-mail: [licita1delis@santos.sp.gov.br](mailto:licita1delis@santos.sp.gov.br)



# Prefeitura Municipal de Santos

Secretaria Municipal de Finanças e Gestão

**ANEXO VIII  
MEMORIAL DESCRITIVO**

**MEMORIAL DESCRITIVO**

**Contratação de empresa para execução de serviço comum de engenharia,  
consistente em sondagem em área da Vila Alemoa, incluindo material,  
equipamento e mão de obra**

**SANTOS-SP**

**MAIO/2025**

**- LICITA I - DELIS -**



# Prefeitura Municipal de Santos

Secretaria Municipal de Finanças e Gestão

## 1. OBJETIVO

O presente documento apresenta as especificações e padrões técnicos mínimos a serem obrigatoriamente atendidos e observados, acerca da execução de sondagens à percussão SPT, de simples reconhecimento, por empresa a ser contratada para realização destes serviços de ensaio tecnológico e sua respectiva elaboração de relatório definitivo de sondagens.

Os serviços deverão ser executados conforme orientações e instruções técnicas do contratante, estando em observância à legislação e às normas técnicas vigentes, não podendo ocorrer em hipótese alguma a interpretação de forma isolada de qualquer informação, por parte da empresa a ser contratada.

Assim, o presente documento – Especificações Técnicas (ET) – visa dirimir quaisquer dúvidas que porventura venham a surgir no decorrer da execução dos trabalhos e orientar o acompanhamento e fiscalização dos serviços.

Ressalta-se ainda, que todas as atividades deverão ser executadas com embasamento nas leis e normas técnicas vigentes pertinentes ao objeto.

## 2. SERVIÇOS

### 2.1 SONDAGEM SPT

#### 2.1.2 Diretrizes Gerais

Os procedimentos a serem realizados deverão atender, aos padrões mínimos, ressaltando-se disposições específicas constante neste documento, estabelecidos pela norma técnica *ABNT NBR 6484:2020 – Sondagem de simples reconhecimento com SPT – método de ensaio*.

A sondagem deverá ser iniciada após a realização de limpeza da área a ser investigada de forma que permita a execução de todas as operações sem obstáculos. Deve ser providenciada a abertura de uma vala ao redor da sonda e que desvie as águas no caso de chuva.

#### **- LICITA I - DELIS -**



# Prefeitura Municipal de Santos

Secretaria Municipal de Finanças e Gestão

Os serviços de Sondagem e Relatório, obedecerão aos critérios, instruções, recomendações e especificações, às normas vigentes, em especial à NBR 6484 – *Sondagem de simples reconhecimento com SPT*.

## 2.1.2 Resumo

Sondagem a percussão é um método para investigação de solos em que a perfuração é obtida através do golpeamento do fundo do furo por peças de aço cortantes. É utilizada tanto para a obtenção de amostras de solo, como dos índices de sua resistência à penetração.

## 2.2 Identificação

As sondagens à percussão deverão ser identificadas pela sigla SP seguida de número indicativo. Em cada obra o número indicativo deverá ser sempre crescente, independentemente do local, fase ou objetivo da sondagem. Quando for necessária a execução de mais de um furo num mesmo ponto de investigação, os furos subsequentes terão a mesma numeração do primeiro acrescida das letras A, B, C etc.

## SONDAGENS À PERCUSSÃO

### 2.3 Equipamentos e ferramentas

2.3.1 A Contratada deverá fornecer equipamentos e ferramentas para execução de sondagens de até **50 m de profundidade** ou que atendam as especificações de serviços.

2.3.2 Os equipamentos e ferramentas constarão no mínimo dos seguintes elementos:

- Tripé/torre com acesso a parte alta;
- roldana e **guincho mecânico (preferencialmente)**;
- trado concha, cavadeira manual e trado helicoidal;

### **- LICITA I - DELIS -**



# Prefeitura Municipal de Santos

Secretaria Municipal de Finanças e Gestão

- hastes e luvas de aço galvanizado de perfuração/cravação;
- alimentador d'água, cruzeta, trépano e Tê de lavagem;
- barriletes-amostradores e peças de cravação;
- **martelo padronizado com 65 kg  $\pm$  0,05 kg** na leitura da balança;
- guia de Martelo e cabeça de bater;
- tubos de revestimento e abraçadeiras;
- **bomba d'água motorizada, com válvula de pé, com altura manométrica (Hm) de no mínimo 35 m.c.a**
- chaves U, saca tubos, chave de grifo e trena ou régua/metro homologada;
- recipientes herméticos para amostras e etiquetas para identificação;
- medidor de nível d'água e mangueira de nível;
- recipiente estanque para água de lavagem com no mínimo 1.000 litros.

2.3.3 As peças de avanço da sondagem deverão permitir a abertura de um furo com diâmetro mínimo de 2 1/2".

2.3.4 A forma e distribuição das saídas d'água do trépano, bem como as características das hastes dos ensaios penetrométricos e de lavagem por tempo, deverão ser idênticas para todos os equipamentos, durante todo o serviço de sondagem.

2.3.5 Para os ensaios penetrométricos as hastes serão do tipo Schedule 80, retílineas, com 1" de diâmetro interno e dotadas de roscas em bom estado, que permitam firme conexão com as luvas, e peso de aproximadamente 3,0 kg por metro linear. Quando acopladas, as hastes deverão formar um conjunto retílineo.

2.3.6 A Contratada deverá dispor de hastes com comprimentos métricos exatos (p. ex. 1, 2, 3 m, etc.), a fim de facilitar as operações de início do furo, e evitar emendas sucessivas (inconvenientes) a maiores profundidades.

2.3.7 Os barriletes amostradores deverão se encontrar em bom estado, com roscas e ponteiras perfeitas e firmes, assim como não apresentar fraturas em nenhuma parte. 2.3.8 O trépano deverá estar em bom estado e sua extremidade inferior cortante sempre afiada.

## 2.4 Execução da sondagem

### - LICITA I - DELIS -



# Prefeitura Municipal de Santos

Secretaria Municipal de Finanças e Gestão

2.4.1 A sondagem deverá ser iniciada após a limpeza de uma área que permita o desenvolvimento de todas as operações sem obstáculos. Deverá ser providenciada a abertura de um sulco ao seu redor para desviar as águas de enxurradas, no caso de chuvas. Quando for necessária a construção de uma plataforma, essa deverá ser totalmente assoalhada e cobrir, no mínimo, a área delimitada pelos pontos de fixação do tripé.

2.4.2 Junto ao local onde será executada a sondagem deverá ser cravado um piquete com a identificação da sondagem, que servirá de ponto de referência para medidas de profundidades e para fins de amarração topográfica.

2.4.3 As sondagens deverão ser iniciadas utilizando-se o trado concha até onde possível.

2.4.4 Quando o avanço da sondagem se tornar impraticável com este equipamento, o avanço deverá ser feito utilizando o trado espiral.

2.4.5 No caso de ser atingido o nível freático, ou quando o avanço do trado espiral for inferior a 5 cm em 10 minutos de operação contínua de perfuração, passa-se para o método de percussão com circulação de água (lavagem). Para tanto, é obrigatória a cravação do revestimento.

2.4.6 Quando o avanço do furo se fizer por lavagem, deve-se erguer o sistema de circulação d'água (o que equivale a elevar o trépano) da altura de aproximadamente 0,30 m e durante sua queda deve ser manualmente imprimido um movimento de rotação na coluna de hastes.

2.4.7 Os detritos pesados, que não são carregados com a circulação d'água, deverão ser retirados com o baldinho com válvula de pé

2.4.8 O controle das profundidades do furo, com precisão de 1 (um) cm, deverá ser feito pela diferença entre o comprimento total das hastes com a peça de perfuração e a sobra delas em relação ao piquete de referência fixado junto à boca do furo.

2.4.9 No caso da sondagem atingir o nível freático, a sua profundidade deverá ser anotada. Quando ocorrer artesianismo não surgente deverá ser registrado o nível estático e, no caso de artesianismo surgente, além do nível estático deverá ser medida a vazão e o respectivo nível dinâmico.

## **- LICITA I - DELIS -**



# Prefeitura Municipal de Santos

Secretaria Municipal de Finanças e Gestão

2.4.10 O nível d'água ou as características do artesianismo deverão ser medidos todos os dias antes do início dos trabalhos e na manhã seguinte após a conclusão da sondagem. De modo que necessariamente haverá uma leitura do N.A. 24 horas após o término do furo.

2.4.11 A água de circulação deverá se apresentar visualmente limpa, não sendo permitida sua reutilização, exceto quando autorizado pela Fiscalização. Neste caso, a mesma deverá circular por dois tambores de 200 litros cada, abertos longitudinalmente e ligados entre si pela parte superior. A Fiscalização poderá solicitar a substituição da água de circulação e limpeza dos tambores quando julgar conveniente, assegurando que a água se apresente visualmente limpa.

2.4.12 A sondagem à percussão será dada por terminada quando:

- atingir a profundidade especificada na programação dos serviços;
- ocorrer a condição de impenetrabilidade descrita no item 2.6.2;
- estiver prevista sua continuação pelo processo rotativo e forem atingidas as condições do item 2.5.11.

2.4.13 - Após recebimento e aprovação por parte da Fiscalização, o furo deverá ser fechado com solo, deixando-se ao seu lado uma estaca de identificação. **Em qualquer hipótese a boca do furo deverá estar protegida de modo a não permitir eventuais acidentes.**

## 2.5 - Ensaio de penetração padronizado - SPT

2.5.1 - O ensaio de penetração padronizado, também denominado Standard Penetration Test (SPT), é um ensaio executado durante uma sondagem a percussão, com o propósito de se obter índices de resistência à penetração do solo.

2.5.2 - O ensaio de penetração deverá ser executado a cada metro, a partir de 1 m de profundidade da sondagem.

2.5.3 - As dimensões e detalhes construtivos do penetrômetro SPT deverão estar rigorosamente de acordo com o indicado na NBR 6484 da ABNT (figura 1). O hasteamento a ser usado é o mesmo indicado no item 2.3.5. Não será admitido o ensaio penotrométrico sem a válvula de bola, especialmente em terrenos não coesivos ou abaixo do nível freático.

### - LICITA I - DELIS -



# Prefeitura Municipal de Santos

Secretaria Municipal de Finanças e Gestão

2.5.4 - O fundo do furo deverá estar limpo. Caso se observem desmoronamentos da parede do furo, o tubo de revestimento deverá ser cravado de tal modo que sua boca inferior nunca fique a menos de 10,0 cm acima da cota do ensaio penetrométrico. Nos casos em que, mesmo com o revestimento cravado, ocorrer fluxo de material para o furo, o nível d'água no furo deverá ser mantido acima do nível do terreno por adição de água. Nestes casos, a operação de retirada do equipamento de perfuração deverá ser feita lentamente.

2.5.5 - O ensaio de penetração consistirá na cravação do barrilete amostrador, através do impacto sobre a composição do hasteamento de um martelo de 65 kg caindo livremente de uma altura de 75 cm.

2.5.6 - O martelo para cravação do amostrador deverá ser erguido manualmente, com o auxílio de uma corda e polia fixa no tripé. É vedado o emprego de cabo de aço para erguer o martelo. A queda do martelo deverá se dar verticalmente sobre a composição, com a menor dissipação de energia possível. O martelo deverá possuir uma haste guia onde deverá estar claramente assinalada a altura de 75 cm.

2.5.7 - O barrilete deverá ser apoiado suavemente no fundo do furo, confirmando-se que sua extremidade se encontra na cota desejada e que as conexões entre as hastes estejam firmes e retilíneas. A ponteira do amostrador não poderá estar fraturada ou amassada.

2.5.8 - Colocando o barrilete no fundo, deverão ser assinalados com giz, na porção da haste que permanece fora do revestimento, três trechos de 15 cm cada um, referenciados a um ponto fixo no terreno. A seguir, o martelo deverá ser suavemente apoiado sobre a composição de bastes, anotando-se a eventual penetração observada. A penetração obtida desta forma corresponderá a zero golpes. Sondagens a Percussão 21

2.5.9 - Não tendo ocorrido penetração igual ou maior do que 45 cm no procedimento acima, inicia-se a cravação do barrilete através da queda do martelo. Cada queda do martelo corresponderá a um golpe e serão aplicados tantos golpes quantos forem necessários à cravação de 45 cm do amostrador, atendida a limitação do número de golpes indicados no item 2.5.11. deverá ser anotado o

**- LICITA I - DELIS -**



# Prefeitura Municipal de Santos

Secretaria Municipal de Finanças e Gestão

número de golpes e a penetração em centímetros para a cravação de cada terço do barrilete; caso ocorram penetrações superiores a 15 cm (cada terço do barrilete), estas deverão ser anotadas, não se fazendo aproximações.

2.5.10 - O valor da resistência à penetração consistirá no número de golpes necessários à cravação dos 30 cm finais do barrilete.

2.5.11 - A cravação do barrilete será interrompida quando se obtiver penetração inferior a 5 cm durante 10 golpes consecutivos, não se computando os cinco primeiros golpes do teste, ou quando o valor do SPT ultrapassar 50, num mesmo ensaio. Nestas condições o terreno será considerado impenetrável ao SPT o deverão ser anotados o número de golpes e a penetração respectiva.

2.5.12 - Atingidas as condições em 2.5.11 os ensaios de penetração serão suspensos, sendo reiniciados quando, em qualquer profundidade, voltar a ocorrer material susceptível de ser submetido a esse tipo de ensaio.

## 2.6 - Ensaio de lavagem por tempo

2.6.1 - O ensaio de lavagem por tempo é utilizado na sondagem à percussão, com o objetivo de se avaliar a penetrabilidade do solo ao avanço do trépano de lavagem. Consiste na aplicação do processo definido em 2.4.6, por trinta minutos, anotando-se os avanços obtidos a cada período de dez minutos. O equipamento a ser utilizado é o especificado nos itens 2.3.4 e 2.3.5.

2.6.2 - Atingido o impenetrável ao SPT (item 2.5.11), e havendo interesse no prosseguimento da sondagem pelo método a percussão, este será realizado através da lavagem, com ensaios de lavagem por tempo, atendendo à limitação de avanço indicada no item 2.6.3.

2.6.3 - Quando no ensaio de lavagem por tempo, forem obtidos avanços inferiores a 5,0 cm por períodos, em três períodos consecutivos de dez minutos, o material será considerado impenetrável à lavagem.

2.6.4 - O impenetrável à lavagem por tempo, como critério para término da sondagem à percussão, não implicará eliminação dos ensaios de penetração SPT, devendo ser observadas as condições definidas no item 2.5.12.

### **- LICITA I - DELIS -**



# Prefeitura Municipal de Santos

Secretaria Municipal de Finanças e Gestão

2.6.5 - Não é recomendada a adoção do critério de impenetrável à lavagem por tempo (2.6.2) para término da sondagem à percussão, quando estiver prevista a continuação da sondagem pelo processo rotativo.

## 2.7 - Amostragem

2.7.1 - As amostras deverão ser representativas dos materiais atravessados e livres de contaminação.

2.7.2 - As amostras a serem obtidas nas sondagens à percussão serão dos seguintes tipos:

- Amostras de barrilete amestrador SPT, com cerca de 200 g, constituídas pela parte inferior do material obtido no amostrador. Sempre que possível, a amostra do barrilete deve ser acondicionada, mantendo-se intactos os cilindros de solo obtidos.
- Amostras de trado, com cerca de 500 g, constituídas por material obtido durante a perfuração e coletadas na parte inferior das lâminas cortantes do trado.
- Amostras de lavagem, com cerca de 500 g, obtidas pela decantação d'água de circulação, em recipiente com capacidade mínima de 100 litros. Neste processo de amostragem é vedada a prática de coleta do material acumulado durante o avanço da sondagem, em recipiente colocado junto à saída d'água de circulação.
- Amostras de baldinho, com cerca de 500 g, constituídas por material obtido no baldinho com válvula de pé.

2.7.3 - Excetuando-se as amostras de barrilete, deve ser coletada, no mínimo, uma amostra para cada metro perfurado. Deverão ser coletadas tantas amostras quantos forem os diferentes tipos de materiais.

2.7.4 - As amostras acondicionadas em copos e sacos plásticos (demais amostras).. serão colocadas em caixas de madeira, ou de plástico, tipo e dimensões usados em furos rotativos de diâmetro BW, conforme Figura 2, em anexo. As caixas deverão ser providas de tampa com dobradiças. Na tampa e num dos lados menores da caixa, deverão ser anotados com tinta indelével os seguintes dados:

### **- LICITA I - DELIS -**



# Prefeitura Municipal de Santos

Secretaria Municipal de Finanças e Gestão

- número do furo;
- nome da obra;
- local;
- número da caixa e o número de caixas do furo.

Quando a sondagem à percussão for seguida por sondagem rotativa, deve ser utilizada caixa de amostra apropriada para o diâmetro da sondagem rotativa programada.

2.7.5 - As amostras serão coletadas desde o início do furo e acondicionadas na caixa, com separação de tacos de madeira, pregados na divisão longitudinal. A seqüência de colocação das amostras na caixa iniciar-se-á no lado dobradiça da esquerda para a direita. A profundidade de cada trecho amestrado deve ser anotada, com caneta esferográfica ou tinta indelével, no taco do lado direito da amostra. No lado direito da última amostra do furo deve ser colocado um taco adicional com a palavra “Fim”.

2.7.6 - Cada metro perfurado, com exceção do primeiro, deve estar representado na caixa de amostra por duas porções de material separadas por tacos de madeira: a primeira com amostra de penetrômetro, e a segunda, com amostra de trado, lavagem ou baldinho.

2.7.7 - Não havendo recuperação de material no barrilete, no local da amostra deve ser colocado um taco de madeira com as palavras “não recuperou”. No caso de ser utilizado todo o material disponível para a amostragem especificada no item 3.8.10, deve ser colocado no local da amostra um taco com as palavras “recuperou pouco”. 2.7.8 - No caso de pouca recuperação de amostra no barrilete, deve-se dar preferência à amostragem indicada no item 3.8.10.

2.7.9 - Na divisão longitudinal de madeira junto à amostra, do lado da dobradiça, deve constar o tipo de amostragem (trado, lavagem, penetrômetro, etc).

2.7.10 - A cada ensaio de penetração, cerca de 100 g da amostra do barrilete deverão ser imediatamente acondicionados em recipientes de vidro ou plástico rígido, com tampa hermética, parafinada ou selada com fita colante. Esta amostra deve ser identificado por duas etiquetas, em papel cartão, uma interna e outra colada na parte externa do recipiente, onde constem:

## **- LICITA I - DELIS -**



# Prefeitura Municipal de Santos

Secretaria Municipal de Finanças e Gestão

- nome da obra;
- nome do local;
- número de sondagens;
- número da amostra;
- profundidade da amostra;
- número de golpes e penetração do ensaio;
- data;
- operador. As anotações deverão ser feitas com caneta esferográfica ou tinta indelével, em papel cartão, devendo as etiquetas ser protegidas, com sacos plásticos, de avarias no manuseio da amostra. Estes recipientes deverão ser acondicionados em caixas apropriadas para transporte.

2.5.11 - As caixas de amostras deverão permanecer guardadas à sombra, em local ventilado, até o final da sondagem, quando serão transportadas para o local indicado pela Fiscalização, na obra.

## 2.8 - Apresentação dos resultados

### 2.8.1 - Informações diárias

Informações sobre o andamento das sondagens deverão ser fornecidas diariamente, quando solicitadas.

### 2.8.2 - Resultados Preliminares

Os resultados das sondagens deverão ser apresentados, num prazo máximo de 15 dias após seu término, em boletins em 2 vias, onde constem, no mínimo:

- Nome da obra e interessado;
- Identificação e localização do furo;
- Diâmetro da sondagem e método de perfuração;
- Cota, quando fornecidas,
- Data da execução;
- Nome do sondador e da firma:

#### **- LICITA I - DELIS -**



# Prefeitura Municipal de Santos

Secretaria Municipal de Finanças e Gestão

- Tabela com leitura de nível d'água com data, hora, profundidade do furo, profundidade do revestimento e observações sobre eventuais fugas d'água, artesianismo, etc. No caso de não ter sido atingido o nível d'água, deverão constar no boletim as palavras “furo seco”;
- Posição final do revestimentos;
- Resultados dos ensaios de penetração, com o número de golpes e avanço em centímetros para cada terço de penetração do amestrador;
- Resultados dos ensaios de lavagem, com o intervalo ensaiado, avanço em centímetros e tempo de operação da peça de lavagem;
- Resultados dos ensaios de permeabilidade, com o processo utilizado, posição das extremidades inferior e superior do revestimento, profundidade do furo, diâmetro do revestimento e medidas de absorção d'água feitas a cada minuto, com a respectiva unidade;
- Identificação das anomalias observadas;
- Confirmação do preenchimento do furo ou motivo de seu não preenchimento;
- Motivo da paralisação do furo;
- Visto do encarregado da Empreiteira na obra.

### 2.8.3 - Informações finais

Os resultados finais de cada sondagem à percussão deverão ser apresentados, num prazo máximo de 30 dias após o seu término, na forma de perfis individuais na escala 1:100 (modelo em anexo), onde conste, além dos dados do item 6.6.2, calculados e colocados em gráficos, a classificação geológica e geotécnica dos materiais atravessados, feita por geólogo cujo nome, assinatura e CREA deverão constar no perfil.

Os resultados dos ensaios de permeabilidade deverão ser apresentados em valores numéricos: da absorção em l/min.m, da pressão em kgf/cm<sup>2</sup> e da perda d'água específica em l/min.m/kgf/cm<sup>2</sup>, assinalados em três colunas justapostas, limitadas acima e abaixo por linhas horizontais na posição dos limites do intervalo ensaiado.

### **- LICITA I - DELIS -**



# Prefeitura Municipal de Santos

Secretaria Municipal de Finanças e Gestão

## 2.8.4 - Relatório final

Até 30 dias após o término do último furo da campanha programada afirma Empreiteira deve entregar o relatório final contendo:

- Texto explicativo com localização, tempo gasto, número de furos executados, total de metros perfurados, bem como outras informações de interesse e conhecimento da Empreiteira;
- Planta geral de localização das sondagens ou, na sua falta, esboço com distâncias aproximadas e amarração.

## 2.9 Considerações importantes:

**A execução dos ensaios deverá ser realizada preferencialmente com uso de guincho mecânico para tração do martelo.** Pois o procedimento de tração manual – ou sistema de sondagem manual, sem guincho mecânico – não garante que a padronização rigorosa da altura de queda livre em 75 cm, nem do intervalo constante desejável entre os golpes, sejam atendidos no decorrer de todo o ensaio.

**Não será admitida a utilização de amostrador-padrão com bicos em más condições de conservação, apresentando deformações e desgastes acentuados que comprometam a sua forma geométrica:** com a recorrência de ensaios em solos de maiores resistências, principalmente em camadas com pedregulhos ou matacões, os bicos dos amostradores tendem a amassar e a se deformar. Conforme estipula a NBR 6484, todo o formato geométrico do amostrar deve ser padronizado. Sendo assim, quaisquer alterações em sua forma, irão adulterar o resultado do ensaio

**Não será admitida a realização de avanço da sondagem com trépano de lavagem desgastado:** o qual deve ter sua face cortante perfeitamente reta. Com o tempo, esta face pode adquirir formato arredondado devido ao desgaste. Esta situação altera o posicionamento do bico do amostrador e altera o resultado obtido do Nspt.

**Não será admitida a realização do ensaio com a cabeça de bater deformada ou com descontinuidades:** este item tem a função de garantir a

### **- LICITA I - DELIS -**



# Prefeitura Municipal de Santos

Secretaria Municipal de Finanças e Gestão

transferência da energia da queda do martelo para o amostrador e por isso, caso ela esteja com falhas ou deformidades, a energia não é transferida de maneira apropriada e acarreta erro nos resultados do ensaio.

**Não será admitida a realização do ensaio com a sua haste guia danificada ou sem marca de 75 cm visível.** A haste guia, fixada ao martelo deve estar com alinhamento perfeito e ter a marca visível de 75 cm, para que o peso seja erguido a esta altura e gere a energia de cravação padronizada prevista em norma.

**Não será admitida a realização do ensaio com cabos e cordas danificadas ou com estágio avançado de desgaste.** A queda do martelo deve ser livre de interferência de atrito no sistema corda-roldana ou cabo-roldana para garantir a queda livre do martelo. Os cabos e cordas devem estar em bom estado e não possuir feras ou desgastes que possam gerar acidentes ou comprometer o resultado do ensaio. O diâmetro do cabo ou corda deve ser de 19 mm a 25 mm, de modo a se encaixar com folga no sulco da roldana.

2.9.1 A cravação do amostrador-padrão poderá ser interrompida antes dos 45 cm de penetração sempre que ocorrer uma das seguintes situações:

2.9.1.2 Se em **qualquer dos três segmentos** de 15 cm, o número de golpes **ultrapassar 30**;

2.9.1.3 Se o amostrador-padrão **não avançar** durante a aplicação de **cinco golpes sucessivos** do martelo.

2.9.2 Após atingida a profundidade de 25,0 metros, o avanço de cada uma das sondagens poderá ser encerrado, à critério da fiscalização, caso uma das seguintes condições sejam atendidas:

2.9.2.1 Em uma dada profundidade na qual tenham sido obtidos **6,0 metros** de resultados consecutivos indicando NSPT iguais ou superiores a **35 golpes**;

2.9.2.2 Em uma dada profundidade na qual tenham sido obtidos **8,0 metros** de resultados consecutivos indicando NSPT iguais ou superiores a **30 golpes**;

2.9.2.3 Em uma dada profundidade na qual tenham sido obtidos **10,0 metros** de resultados consecutivos indicando NSPT iguais ou superiores a **25 golpes**;

## **- LICITA I - DELIS -**



# Prefeitura Municipal de Santos

Secretaria Municipal de Finanças e Gestão

**IMPORTANTE:** Para os casos em que a sondagem ainda não tenha atingido a profundidade de **25,0 metros** e:

- a amostragem atenda às condições supramencionadas nos itens 2.9.2.1, 2.9.2.2 e 2.9.2.3, ou;
- o avanço da sondagem alcance uma camada impenetrável ao trépano;  
Ficará à critério da fiscalização decidir pelo prosseguimento da sondagem por meio de **sondagem mista**.

## **SONDAGEM MISTA**

Quando a sondagem for mista (SM) a passagem para a perfuração e amostragem em rocha deve ser feita ao ser atingido o impenetrável ao ensaio SPT, ao ocorrer uma das seguintes situações (ABNT NBR 6484/2020):

- se em qualquer dos três segmentos de 15 cm, o número de golpes ultrapassar 30;
- não se observar avanço do amostrador durante a aplicação de cinco golpes sucessivos do martelo.

Nessas condições, o material será considerado impenetrável ao SPT, devendo ser anotados o número de golpes e a penetração respectiva. A interrupção do ensaio ao impenetrável ao SPT e a continuação da sondagem pelo método rotativo visa identificar e caracterizar a parte superior do maciço rochoso, geralmente friável ou mais alterada e fraturada e fornecer informações adequadas do perfil de intemperismo.

Não é permitida a adoção do critério de impenetrável à lavagem por tempo para término da sondagem a percussão quando estiver prevista a sua continuação pelo processo rotativo, salvo disposição em contrário.. A mudança do método para o processo rotativo deve ser feita quando atingido o impenetrável aos ensaios SPT, conforme critério acima referido.

## **EQUIPAMENTOS, FERRAMENTAS E PROCEDIMENTOS PARA SONDAGEM ROTATIVA**

### **- LICITA I - DELIS -**

- O Executor deve fornecer equipamentos, acessórios e ferramentas para a execução de sondagens que atendam à programação e às especificações estabelecidas no contrato de serviços.
- Os equipamentos e ferramentas constarão dos seguintes elementos principais: sondas com torres ou tripés, bomba d'água, hastes, barriletes, coroas, luvas alargadoras (calibradores), tubos de revestimento e demais acessórios e ferramentas necessárias à execução de sondagens rotativas. Na Sondagem mista serão exigidos equipamentos para as sondagens a percussão (Norma ABGE 103/2023 – Sondagens à percussão).
- Os equipamentos utilizados deverão seguir as normas de padronização de dimensões e de nomenclatura de equipamentos de sondagens, para permitir a permutabilidade de peças provenientes de diversos fabricantes. Existem dois sistemas que normatizam mundialmente as dimensões e as nomenclaturas para sondagens rotativas: o padrão DCDMA (Diamond Core Drill Manufacturers Association), ou americano, que adota a combinação de duas ou mais letras para designar diâmetros, tipos de rosca e modelos dos equipamentos; e o padrão europeu, também conhecido por sistema métrico, ou Craelius, que expressa o diâmetro do furo em milímetros e uma ou mais letras, para designar o modelo do equipamento. Os equipamentos padrão DCDMA mais comuns são os da série G (standard), T (coroa de paredes finas), M (prolongador de tubo interno até perto da coroa), W (nomenclatura atualizada da série das roscas) e Q (tubo interno retrátil ou wire line). O equipamento Craelius, série T, 86 mm, barriletes e coroa de paredes finas são os de uso mais comum no Brasil.

#### EXECUÇÃO DA SONDAGEM

- Em terreno seco, a sondagem deverá ser iniciada após a limpeza de uma área que permita o desenvolvimento de todas as operações sem obstáculos e a abertura de um sulco ao redor, que desvie as águas de enxurradas, no caso de chuva. A sonda deverá ser firmemente ancorada no

terreno, de maneira a minimizar as vibrações e a consequente transmissão para a composição da sondagem.

- Em terreno alagado ou coberto por lâmina d'água de grande espessura, a sondagem deverá ser feita a partir de plataforma fixa ou flutuante, firmemente ancorada, totalmente assoalhada, com balaústres de proteção em todo o perímetro. A área do flutuante deverá abranger, no mínimo, a área delimitada pelos pontos de apoio do tripé, acrescida das áreas necessárias para instalação dos demais equipamentos. A profundidade do furo começa a ser contada a partir da superfície do fundo do terreno.
- Junto ao local onde será executada a sondagem, deverá ser cravado um piquete com a identificação da sondagem, que servirá de ponto de referência para medidas de profundidade e para fins de amarração topográfica. Em área com lâmina d'água, o ponto de referência deverá ser o topo do revestimento, firmemente ancorado no furo, cuja cota deverá ser fornecida pela equipe de topografia.
- No caso de sondagem inclinada o ângulo de inclinação é sempre medido com a vertical. O posicionamento e o ajuste da sonda deverão ser realizados com o auxílio de bússola e clinômetro, de modo a respeitar rigorosamente o rumo e a inclinação previstos no programa de sondagens. Nesta situação, será preciso atentar para a interferência magnética que os equipamentos de sondagem podem causar na agulha da bússola.
- No horizonte de solo, a sondagem deverá ser executada com medidas de SPT a cada metro, até serem atingidas as condições definidas anteriormente.
- Deverão ser empregados, com a anuência da Fiscalização, todos os recursos das sondagens rotativas, de maneira a assegurar a melhor recuperação de todos os materiais atravessados, entre eles: a redução de vibração do equipamento mediante a correta ancoragem da perfuratriz; o emprego de hastes retilíneas; a utilização de equipamentos e acessórios apropriados às condições geológicas; o emprego de lamas bentoníticas

**- LICITA I - DELIS -**

como fluido de perfuração; a realização de manobras curtas e a adequação da velocidade de perfuração. A lama bentonítica deve ser utilizada com ressalva em trechos onde serão realizados ensaios de permeabilidade, pois pode haver colmatação, interferindo no resultado da permeabilidade. A recuperação de testemunho, especialmente em trechos de maciços rochosos muito a extremamente alterados e/ou muito fraturados, pode ser conseguida com a escolha adequadas de barrilete e coroa, avanço lento e redução do volume de água, sob controle de um sondador experiente. Sondas com avanço hidráulico são apropriadas para se avaliar a resistência da rocha através da velocidade de perfuração, pois a pressão sobre a coroa pode ser mantida constante durante a execução da sondagem.

- A recuperação mínima exigida é de 95%, ou seja, a cada metro perfurado devem ser obtidos 0,95 m de testemunhos, medidos após sua acomodação em uma calha de descrição ou na caixa de amostras. Entretanto, mesmo com a utilização das medidas dos itens anteriores, a recuperação de 95% poderá não ser alcançada. Nesse caso a aceitação do furo e dos seus resultados, no trecho de recuperação insuficiente, ficará a critério da Fiscalização. Alternativamente, o furo poderá ser objeto de perfilagem óptica e acústica.
- Constituem elementos de interesse para avaliação do desempenho dos equipamentos o registro das características da sonda rotativa e da coluna de perfuração, o tempo de realização das manobras, as características da coroa (tipo: cravada, microcravada ou impregnada; tempo de uso etc.), bem como a avaliação da pressão aplicada sobre a composição, sua velocidade de rotação, velocidade de avanço, pressão e vazão da água de circulação.
- Os diâmetros a serem utilizados e sua sequência (telescopagem) deverão ser estabelecidos em especificações técnicas e em contrato, podendo ser ajustados mediante aprovação da Fiscalização. Para material decomposto e rocha alterada, deve-se optar por diâmetros maiores.

**- LICITA I - DELIS -**

- Quando, no avanço rotativo da sondagem mista, ocorrer mais de 50 cm de material mole ou incoerente, deverá ser executado um ensaio de penetração SPT, seguido de outros a intervalos de 1 m, até serem atingidas novamente as condições de impenetrabilidade. A boa prática de investigações geológico-geotécnicas deve prever nos Contrato de execução de sondagem exclusivamente rotativa a disponibilidade, pelo Executante, de equipamento para o ensaio SPT, ou eximir explicitamente o Executante dessa responsabilidade.
- O controle da profundidade do furo, com precisão de 1 cm, deverá ser feito pela diferença entre o comprimento total das hastes com a peça de perfuração e a sobra delas em relação ao piquete de referência fixado junto à boca do furo.
- No caso de a sondagem atingir o nível freático, a sua profundidade deverá ser anotada. Quando ocorrer artesianismo não surgente, deverá ser registrado o nível estático; no caso de artesianismo surgente, além da profundidade da entrada de água, deverá ser medida a vazão.
- Os níveis d'água e as vazões deverão ser medidos todos os dias, antes do início dos trabalhos e na manhã seguinte à conclusão da sondagem.
- Quando houver interesse na obtenção de uma medida de nível piezométrico em qualquer trecho do furo em andamento, a Fiscalização poderá solicitar a instalação, em cota determinada, de um obturador durante o intervalo entre dois turnos de perfuração. Nesse caso, no reinício dos trabalhos serão medidos os níveis d'água interno à tubulação do obturador e externo a ela.
- Salvo orientação contrária, imediatamente após a última leitura de nível d'água ou após o encerramento da sondagem, o furo deverá ser totalmente preenchido, deixando-se cravada no local uma estaca com a identificação da sondagem. Nos furos em sítios de barragens, túneis ou escavações profundas a céu aberto, o preenchimento deverá ser feito com calda de cimento ou argamassa, vertida a partir do fundo do furo com

**- LICITA I - DELIS -**

ajuda de tubo auxiliar, que será levantado à medida de seu preenchimento. Em outros tipos de obras, o preenchimento será feito com solo ou solo-cimento, ao longo de toda sua extensão.

**As despesas com a quebra de piso, concreto, asfalto ou material diverso para acesso ao solo nos locais dos furos, bem como recomposição com piso cimentado, devem estar incluídas na proposta.**

### 3. LOCALIZAÇÃO E QUANTIDADES

Para as sondagens a percussão, serão executados trinta e um furos em locais distintos, no bairro da Alemoa. Cada furo de sondagem contará com 60,00 m de profundidade cada, conforme localização nas figuras a seguir:

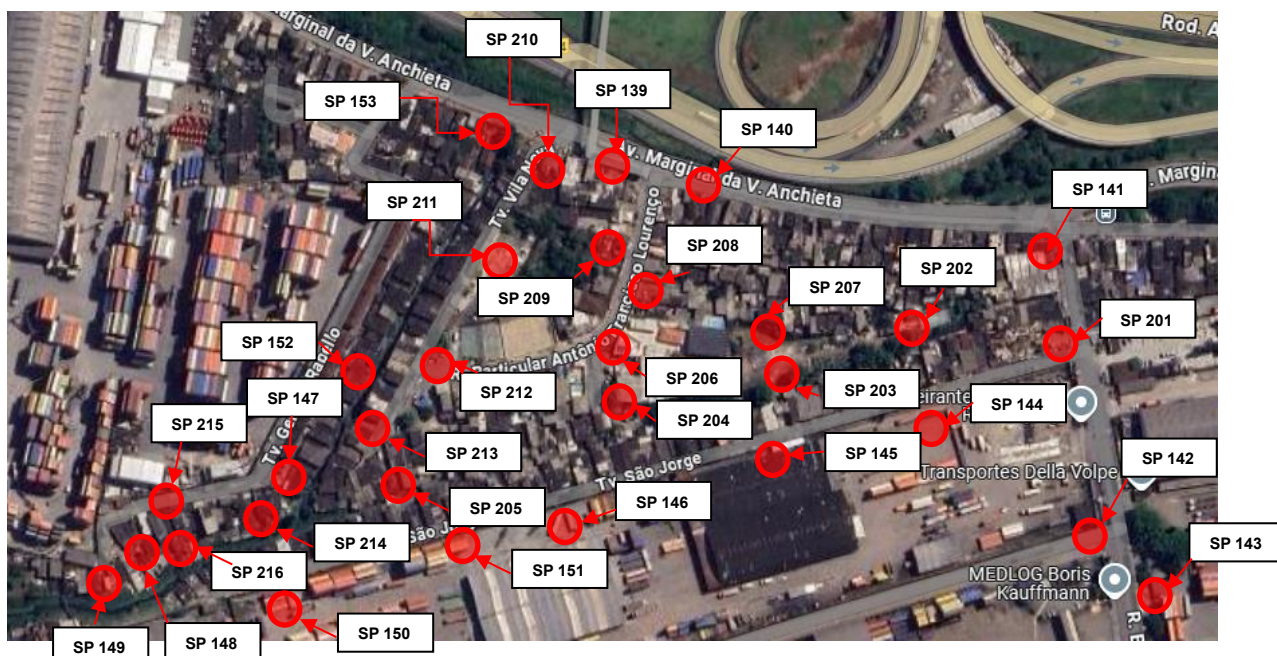

*Localização aproximada dos furos 139 a 153 e 201 a 216.*

#### - LICITA I - DELIS -





# Prefeitura Municipal de Santos

Secretaria Municipal de Finanças e Gestão

Técnica (ART) quitada e assinada pelas partes, assim como também deverão ser enviadas em via digital para o e-mail da Fiscalização responsável.

## 8. DISPOSIÇÕES FINAIS

Quaisquer outros procedimentos, atividades, materiais, máquinas, equipamentos ou ferramentas dos quais não foram contemplados no presente documento e que possam vir a compor os serviços discriminados no presente documento, deverão ser considerados na composição de preços apresentada pela contratada e deverão passar pelo crivo do corpo técnico da SEINFRA, Prefeitura Municipal de Santos, quanto à sua necessidade de contratação para o pleno atendimento do objeto do contrato em questão.

Eventuais casos não mencionados no presente documento, deverão estar em observância às normas técnicas brasileiras vigentes – ou na ausência destas – atender à normas internacionais vigentes e consagradas no meio técnico.

## ANEXO IX - PLANILHA DE SERVIÇOS E PREÇOS

PLANILHA DE SERVIÇOS E PREÇOS						PA	28753/2025-93
<b>OBRA:</b>	Contratação de empresa para execução de serviço comum de engenharia, consistente em sondagem em área da Vila Alemoa, incluindo material, equipamento e mão de obra	<b>LOCAL:</b>	Vila Alemoa, Santos-SP			<b>DATA:</b> SET/2025	<b>MOEDA: REAL</b>
ITEM	SERVIÇO	UNI-DADE	QUANTI-DADE	PREÇO		CÓDIGO	FONTE
				UNITÁRIO	TOTAL		
<b>1</b>	<b>SERVIÇOS PRELIMINARES</b>						
1.1	Placa de identificação do serviço	m²	6,00	1.123,40	6.740,40	02.08.020	CDHU
				<b>SUBTOTAL (1)</b>	<b>6.740,40</b>		
<b>2</b>	<b>SONDAGEM A PERCUSSÃO - SPT</b>						
2.1	Mobilização e instalação de 1 equipamento	un	6,00	934,41	5.606,46	02-002-002	SIURB
2.2	Sondagem a percussão - perfuração e execução de ensaio penetrométrico ou de lavagem por tempo	m	1.860,00	223,32	415.375,20	02-002-010	SIURB
2.3	Deslocamento de equipamento entre furos em terreno plano, considerando a distância de 100 à 200m	un	30,00	260,24	7.807,20	02-002-005	SIURB
2.4	Execução de plataforma em terreno alagadiço ou acidentado	un	6,00	286,45	1.718,70	02-002-009	SIURB
2.5	Demolição/ recomposição de piso	m²	31,00	507,19	15.722,89		COMPOSIÇÃO
				<b>SUBTOTAL (2)</b>	<b>446.230,45</b>		
<b>3</b>	<b>SONDAGEM ROTATIVA</b>						
3.1	Mobilização e instalação de 1 equipamento, considerando a distância acima de 20km	un	4,00	1.260,26	5.041,04	02-003-003	SIURB
3.2	Sondagem rotativa - sondagem rotativa perfuração em solos ou rochas decompostas bx	m	90,00	519,06	46.715,40	02-003-013	SIURB
3.3	Deslocamento de equipamento entre furos em terreno plano, considerando a distância até 100m	un	8,00	255,74	2.045,92	02-003-005	SIURB
				<b>SUBTOTAL (3)</b>	<b>53.802,36</b>		
<b>4</b>	<b>TRANSPORTE EM LOCAL DE DIFÍCIL ACESSO - AUXILIAR</b>						
4.1	Transporte em local de difícil acesso - auxiliar	equipe	4,00	14.064,87	56.259,48		COMPOSIÇÃO

### - LICITA I - DELIS -



# Prefeitura Municipal de Santos

Secretaria Municipal de Finanças e Gestão

				<b>SUBTOTAL (3)</b>	<b>56.259,48</b>		
<b>5</b>	<b>ADMINISTRAÇÃO LOCAL</b>						
5.1	Equipe de administração local	cj	1,00	44.382,91	44.382,91		COMPOSIÇÃO
				<b>SUBTOTAL (4)</b>	<b>44.382,91</b>		
	<b>TOTAL GERAL DOS SERVIÇOS</b>				<b>607.415,60</b>		

FONTES DE PREÇOS - ONERADO	
CDHU - Tabela de Serviços - Boletim 199 - Agosto/2025	
SIURB - Julho/2025	
SINAPI - Custo de Composições - ref. 09/2025	
BDI = 24,23%	

**- LICITA I - DELIS -**



# Prefeitura Municipal de Santos

Secretaria Municipal de Finanças e Gestão

## ANEXO X – CRONOGRAMA FÍSICO-FINANCEIRO

CRONOGRAMA FÍSICO-FINANCEIRO					PA:	28753/2025-93
<b>OBRA:</b>	Contratação de empresa para execução de serviço comum de engenharia, consistente em sondagem em área da Vila Alemoa, incluindo material, equipamento e mão de obra	<b>LOCAL:</b>	Vila Alemoa, Santos-SP		<b>DATA:</b>	SET/2025
<b>ITEM</b>	<b>ATIVIDADES</b>	<b>1º mês</b>	<b>2º mês</b>	<b>3º mês</b>	<b>VALOR TOTAL</b>	
1	SERVIÇOS PRELIMINARES	6.740,40			6.740,40	
2	SONDAGEM A PERCUSSÃO - SPT	167.336,42	167.336,42	111.557,61	446.230,45	
3	SONDAGEM ROTATIVA		17.934,12	35.868,24	53.802,36	
4	TRANSPORTE EM LOCAL DE DIFÍCIL ACESSO - AUXILIAR	18.753,16	18.753,16	18.753,16	56.259,48	
5	ADMINISTRAÇÃO LOCAL	14.794,30	14.794,30	14.794,31	44.382,91	
<b>TOTAL MÊS A MÊS (R\$)</b>		207.624,28	218.818,00	180.973,32	<b>607.415,60</b>	
<b>TOTAL ACUMULADO (R\$)</b>		207.624,28	426.442,28	607.415,60		

### - LICITA I - DELIS -



# Prefeitura Municipal de Santos

Secretaria Municipal de Finanças e Gestão

ANEXO XI  
– PLANTA (PDF) –

<http://www.santos.sp.gov.br/licitasantos/>

(acessar 13039/2025-Download).

**- LICITA I - DELIS -**



# Prefeitura Municipal de Santos

Secretaria Municipal de Finanças e Gestão

## ANEXO XII ATESTADO DE VISTORIA

**PROCESSO ADMINISTRATIVO Nº 28753/2025-93**

**Pregão Eletrônico nº 13.039/2025**

**OBJETO:** Contratação de empresa para prestação de serviço de sondagem em área da Vila Alemoa – Santos/SP, incluindo material, equipamentos e mão de obra, conforme descrição constante no Anexo I - Termo de Referência do Edital.

Atesto pelo presente que o representante da empresa abaixo discriminada, compareceu nesta data, para verificar as condições de execução dos serviços e recebeu as informações adicionais que o mesmo julgou necessárias para a elaboração da sua proposta.

**Empresa:** \_\_\_\_\_

**Nome do Responsável:**

\_\_\_\_\_

**Documento de Identidade:**

\_\_\_\_\_

Santos, \_\_\_/\_\_\_/2025.

\_\_\_\_\_

Nome:

Registro:

Santos, \_\_\_/\_\_\_/2025.

De acordo

\_\_\_\_\_

Assinatura do Representante da empresa

**- LICITA I - DELIS -**



# Prefeitura Municipal de Santos

Secretaria Municipal de Finanças e Gestão

## ANEXO XIII - MODELO

PREGÃO ELETRÔNICO Nº 13.039/2025 – PROCESSO ADMINISTRATIVO Nº 28753/2025-93

### DECLARAÇÃO NOS TERMOS E PARA OS FINS DO DISPOSTO NO § 1º DO ARTIGO 98 DA LEI ORGÂNICA DO MUNICÍPIO

#### Emenda à Lei Orgânica do Município nº 078/2017

EMPREGADOR: PESSOA JURÍDICA

=====  
=====  
Ref.: (identificação da licitação)

....., inscrito no CNPJ n.º ....., por intermédio de seu representante legal o(a) Sr(a) ....., portador(a) da Carteira de Identidade n.º ..... e do CPF n.º .....  
DECLARA, para fins do disposto no § 1º do art. 98 da Lei Orgânica do Município de Santos, que:

- a) cumpre as normas relativas à saúde e segurança no trabalho;
- b) cumpre a legislação específica sobre creches nos locais de trabalho;
- c) não comete práticas discriminatórias de origem, raça, cor, credo e ideologia no âmbito de suas atividades.

.....  
(data)

.....  
(representante legal)

**- LICITA I - DELIS -**



# Prefeitura Municipal de Santos

Secretaria Municipal de Finanças e Gestão

## ANEXO XIV DECLARAÇÃO

### DECLARAÇÃO DE ENQUADRAMENTO ME / EPP

A Empresa ....., inscrita no CNPJ nº....., por intermédio de seu representante legal o(a) Sr(a)....., portador(a) da Carteira de Identidade nº..... e do CPF nº ....., no uso de suas atribuições legais, **DECLARA**, sob as penas da Lei, que:

**a)** cumpre os requisitos legais para a qualificação como **MICROEMPRESA-ME / EMPRESA DE PEQUENO PORTE-EPP**, estando apta a usufruir do tratamento favorecido estabelecido nos artigos 42 à 43 da **LEI COMPLEMENTAR Nº. 123/06**.

**b)** não extrapolou a receita bruta máxima admitida para fins de enquadramento como Empresa de Pequeno Porte no ano-calendário desta licitação, em conformidade com o previsto no inciso II, do art. 3º da Lei Complementar nº 123, de 15 de dezembro de 2006, em atendimento ao art. 4º, §2º, da Lei Federal nº 14133/2021.

**c)** não se enquadra em quaisquer das hipóteses de exclusão relacionadas no art. 3º, § 4º, incisos I a XII, da Lei Complementar nº 123/2006.

\_\_\_\_\_  
(Local e data)

\_\_\_\_\_  
(representante legal)

**- LICITA I - DELIS -**



# Prefeitura Municipal de Santos

Secretaria Municipal de Finanças e Gestão

## ANEXO XV

### INSTRUMENTO DE CONSTITUIÇÃO DE CONSÓRCIO

\_\_\_\_\_ (consoiciada) \_\_\_\_\_, pessoa jurídica de direito privado, com sede na cidade de \_\_\_\_\_, Estado de \_\_\_\_\_, inscrita no CNPJ/M.F. sob nº \_\_\_\_\_, representada neste ato por seu \_\_\_\_\_, Sr. \_\_\_\_\_ e \_\_\_\_\_ (consoiciada) \_\_\_\_\_, pessoa jurídica de direito privado, estabelecida na cidade de \_\_\_\_\_, Estado \_\_\_\_\_, representada na presente oportunidade por seu \_\_\_\_\_, Sr. \_\_\_\_\_, ajustam e convencionam pelo presente a constituição de CONSÓRCIO para fins adiante, que será pelos mesmos cumprido, bem assim por seus sucessores a qualquer título, de acordo com as cláusulas e condições seguintes:

**CLÁUSULA PRIMEIRA: - DO OBJETO:** Constitui objeto do presente instrumento, a constituição de CONSÓRCIO entre as partes signatárias, em cumprimento ao compromisso apresentado no Pregão Eletrônico nº 13.039/2025, que objetiva a contratação de empresa para prestação de serviço de sondagem em área da Vila Alemoa – Santos/SP, incluindo material, equipamentos e mão de obra, sendo que, para o cumprimento das obrigações decorrentes do firmamento de contrato originário de tal procedimento licitatório, as partes comprometeram-se a emprestar recíproca colaboração profissional e técnica.

**CLÁUSULA SEGUNDA- NATUREZA JURÍDICA:** O consórcio ora formalizado não se constitui nem se constituirá, em pessoa jurídica distinta de seus membros.

**CLÁUSULA TERCEIRA: DENOMINAÇÃO:** Apenas para o fim exclusivo de relacionamento com a contratante da avença antes declinada, convencionam-se chamar-se as empresas subscreventes como CONSÓRCIO \_\_\_\_\_ / \_\_\_\_\_, de modo a facilitar o tratamento.

**CLÁUSULA QUARTA – ENDEREÇO:** O CONSÓRCIO tem como endereço a Rua: \_\_\_\_\_, na cidade de \_\_\_\_\_, Estado \_\_\_\_\_, sede da Empresa \_\_\_\_\_ nome da empresa líder \_\_\_\_\_.

**CLÁUSULA QUINTA: PRAZO DE DURAÇÃO:** O presente instrumento vigorará pelo tempo necessário à execução da totalidade do objeto do contrato na Cláusula Primeira, sendo sua duração de ..... (.....) meses, ou até a conclusão do objeto licitado.

**CLÁUSULA SEXTA – LIDERANÇA:** Fica instituída como líder do consórcio a empresa \_\_\_\_\_, a qual são conferidos amplos poderes de representação, inclusive para receber pagamentos relativos ao Contrato citado na Cláusula Primeira, assinar recibos, dar

#### **- LICITA I - DELIS -**



# Prefeitura Municipal de Santos

Secretaria Municipal de Finanças e Gestão

quitação, etc.

## CLÁUSULA SÉTIMA: PARTICIPAÇÃO NA EXECUÇÃO DO OBJETO DO CONTRATO:

I- Convenciona-se que, para a execução do Objeto do contrato mencionado na cláusula Primeira, a cada uma das consorciadas, sob a coordenação da empresa líder, competirá:

A) à \_\_\_\_\_ (nome da consorciada), executar:

a.1) \_\_\_\_\_

a.2) \_\_\_\_\_

B) à \_\_\_\_\_ (nome da consorciada), executar:

b.1.) \_\_\_\_\_

b.2.) \_\_\_\_\_

(...)

## CLÁUSULA OITAVA - PARTICIPAÇÃO DA REMUNERAÇÃO:

I) Considerando o valor total do contrato a que se alude na Cláusula Primeira, cada uma das consorciadas fará jus aos seguintes percentuais de participação na remuneração a ser paga entidade contratante:

a) empresa \_\_\_\_\_, \_\_\_\_% (.....)

b) empresa \_\_\_\_\_, \_\_\_\_% (.....)

(...)

**CLÁUSULA NONA – DESPESAS** - Cada empresa consorciada será responsável pelas despesas necessárias à consecução de sua cota parte na execução do objeto do atendido contrato, inclusive no que diz respeito a tributo e outros custos incidentes sobre a parcela da remuneração.

## CLÁUSULA DÉCIMA – COMPROMISSOS, OBRIGAÇÕES E RESPONSABILIDADES-

### **- LICITA I - DELIS -**



# Prefeitura Municipal de Santos

Secretaria Municipal de Finanças e Gestão

D) As empresas consorciadas comprometem-se entre si a responder individualmente pelas que cada qual assumiu, no entanto, todas as consorciadas comprometem-se perante a \_\_\_\_\_ (nome da licitadora) \_\_\_\_\_, ao cumprimento da totalidade do objeto do contrato referido na Cláusula Primeira, pelo que serão solidariamente responsáveis por qualquer inadimplemento e irregularidades do indigitado ajuste, seja de que natureza for.

**CLÁUSULA DÉCIMA PRIMEIRA - SUBSTITUIÇÃO DO CONSÓRCIO** – Eventual substituição de consorciado deverá ser expressamente autorizada pelo órgão competente e condicionada à comprovação de que a nova empresa do consórcio possui, no mínimo, os esmos quantitativos para efeito de habilitação técnica e os mesmos valores para efeito de qualificação econômico-financeira apresentados pela empresa substituída para fins de habilitação do consórcio no processo licitatório que originou o contrato.

**CLÁUSULA DÉCIMA-SEGUNDA- DO FORO:** É competente o foro da comarca de Santos, estado de São Paulo, com a renúncia de qualquer outro por mais privilegiado que seja, para a dirimência de eventuais divergências entre as partes, resultante deste instrumento que não possam ser solucionadas de comum acordo entre os representantes das consorciadas. E por estarem justas e contratadas, as partes assinam o presente pacto, em \_\_\_\_ (\_\_\_\_) vias de igual teor e forma, destinando-se uma via para a \_\_\_\_\_ (nome da licitadora) \_\_\_\_\_, para todos os fins de direito, na presença das duas testemunhas abaixo.

Santos, \_\_\_\_\_ de \_\_\_\_\_ de 2025

\_\_\_\_\_ (consorciada) \_\_\_\_\_

\_\_\_\_\_ (consorciada) \_\_\_\_\_

Testemunhas:

\_\_\_\_\_

**- LICITA I - DELIS -**



# Prefeitura Municipal de Santos

Secretaria Municipal de Finanças e Gestão

## ANEXO XVI TERMO DE COMPROMISSO DE CONSÓRCIO

Pelo presente instrumento, as signatárias, com vistas à participação no Pregão Eletrônico nº 13.039/2025, assumem o compromisso de efetivamente formalizarem a constituição de consórcio, caso vençam a licitação em apreço, pelo que declaram desde já que:

Indico \_\_\_\_\_ (Indicação clara do nome e qualificação das consorciadas e participação de cada qual no consórcio, sem prejuízo de sua responsabilidade solidária);

A empresa \_\_\_\_\_, será a líder do consórcio;

Confiro ao líder amplos poderes para representar os consorciados na licitação, em especial: transigir, acordar, renunciar ao direito de recorrer, desistir, responder administrativa e judicialmente em qualquer grau de jurisdição, receber notificação, intimação e citação.

O prazo de duração do consórcio, será de \_\_\_\_\_ (\_\_\_\_\_) meses ou até o cumprimento de todas as obrigações contratuais;

As consorciadas serão responsáveis solidariamente pela execução total do contrato, em todos os seus termos.

\_\_\_\_\_, \_\_\_\_\_ de \_\_\_\_\_ de 2025

\_\_\_\_\_  
(Nome da empresa e de seu representante legal)

\_\_\_\_\_  
(Nome da empresa e de seu representante legal)

### - LICITA I - DELIS -



# Prefeitura Municipal de Santos

Secretaria Municipal de Finanças e Gestão

## COORDENADORIA DE LICITAÇÕES

### AVISO DE EDITAL DE PREGÃO ELETRÔNICO Nº 13.039/2025

Acha-se aberto na Secretaria Municipal de Finanças e Gestão, o Pregão Eletrônico nº **13.039/2025** – Processo Administrativo nº **28753/2025-93**, cujo objeto é a contratação de empresa para prestação de serviço de sondagem em área da Vila Alemoa – Santos/SP, incluindo material, equipamentos e mão de obra, conforme descrição constante no Anexo I - Termo de Referência do Edital. A data da sessão pública será em **18/12/2025, às 10h00**.

O Edital, na íntegra, encontra-se disponível a partir de **04/12/2025** no Portal Nacional de Contratações Públicas (PNCP) e endereço eletrônico **blcompras.com** e <http://www.santos.sp.gov.br/licitasantos/>.

Para quaisquer esclarecimentos, entrar em contato: telefones **(13) 3201-5165/3201-5733**, e-mail: **licita1delis@santos.sp.gov.br**.

**Vistoria Técnica:** A vistoria técnica dar-se-á de segunda a sexta feira, das 09h00 às 12h00 ou das 14h00 às 17h00, partindo do seguinte local: Praça dos Expedicionários, 10, 6º andar – Santos/SP, estendendo-se a área do presente objeto, mediante agendamento através do tel. (13) 3229-1400 com o Eng. Ronald Santos Lima, registro 33.308-8 ou a sessão administrativa do departamento.

Santos, 25 de novembro de 2025.

**FABRÍCIO CARDOSO DE OLIVEIRA**  
**SECRETÁRIO MUNICIPAL DE INFRAESTRUTURA E SERVIÇOS PÚBLICOS**

**OBS.: PUBLICAR NO DIÁRIO OFICIAL DO MUNICÍPIO DE SANTOS,  
JORNAL GAZETA DE SÃO PAULO E DIÁRIO OFICIAL DA UNIÃO EM  
04/12/2025.  
DISPONIBILIZAR O EDITAL E SEUS ANEXOS NO PORTAL NACIONAL DE  
CONTRATAÇÕES PÚBLICAS (PNCP)**

**- LICITA I - DELIS -**